SECCION 1ª

TIEMPO PARA HOY
Bueno. — Cielo despejado. — Igual temperatura.

DIARIO DE LA MARINA

EDICION DE LA MAÑANA
INFORMACION CABLEGRAFICA MUNDIAL
POR NUESTROS HILOS DIRECTOS

SECCION 1ª

AÑO XCVI.—NUM. 62. Acogido a la Franquicia Postal LA HABANA, VIERNES 2 DE MARZO DE 1928.—SANTOS LUCIO Y HERACLIO El Periódico más antiguo de Cuba 30 PAGINAS—5 CENTAVOS

EL DIRIGIBLE "LOS ANGELES" COMUNICO POR PRIMERA VEZ CON EL MORRO A LAS 5

HORAS ANTES EL GIGANTESCO DIRIGIBLE AMERICANO HABIA CRUZADO SOBRE CIENFUEGOS

Uno de los aeroplanos del Ejército salió a esperar al "Los Angeles", acompañandolo sobre la ciudad y despidiendolo en su viaje de regreso a New Jersey.

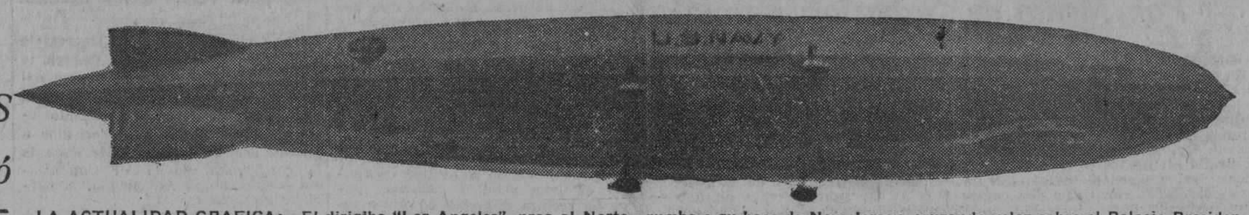

LA ACTUALIDAD GRAFICA:—El dirigible "Los Angeles", proa al Norte, rumbo a su base de New Jersey, cruzando veloz sobre el Palacio Presidencial, entre los vítores de la multitud estacionada en la Avenida de las Misiones

Ayer jueves a las seis de la tarde... Serenidad en el ambiente. Ni el más ligero soplo de brisa. El frío es leve, es tenue. Las calles están llenas de vehículos y de peatones. Es la hora del paseo. El sol va declinando lentamente... Su manto de oro se recoge—sobre el azul topacio—en un supremo gesto de despedida.

De improviso, un punto en el horizonte. Hacia el sur de la ciudad. Es lejano y oscuro.

Los momentos transcurren presurosos; la manchita gris se agranda. Ahora es de color de plata. Perfílanse sus contornos y se muestra ya de forma alargada: es un dirigible.

El público recuerda que "Los Angeles", llegado el miércoles a Guantánamo, procedente de los Estados Unidos, debía soltar las amarras que lo ataban al buque pontón "Patoca" ayer, por la mañana, con objeto de tornar a su hangar de Norte América, en Lake Hurst, de New Jersey.

Es, por lo tanto, el buque aéreo "Los Angeles".

Navega sereno, lento, majestuoso y seguro sobre la ciudad sorprendida. El público es apretuja en las calles. Mira hacia el cielo limpio de nubes. Las azoteas se llenan de curiosos. Un estremecimiento de admiración, de majestad y de orgullo colma los corazones.

El dirigible evoluciona. Evoluciona en un viraje rápido, poniendo proa al Norte, hacia el mar...

Un aeroplano que ha salido de Columbia salta rápido a su encuentro, ascendiendo como flecha ligera disparada contra el vientre voluminoso.

El aereoplano sube ,baja, vuela a la par, cruza sobre el aerostato...

Y le despide con un loop the loop.

En la Estación del Morro los operadores de la Telegrafía sin hilos se comunican con la tripulación de "Los Angeles". Responde. En un "enterado". "Los Angeles" contesta que navega felizmente.

Dice: "Hemos salido de Guantánamo por la mañana. Volamos sobre Cienfuegos y parte sur de Cuba. De allí cogimos el rumbo de la Habana".

Caen las sombras. El cielo se ennegrece. Las estrellas pálidas asoman.

El dirigible se pierde en la lejanía y en la noche.

Las ocho, las nueve, las diez...

A las once, el Morro logra comunicarse otra vez con la poderosa nave aérea.

—Navegamos sin novedad, contesta.

Todas las Estaciones Navales de los Estados Unidos mantienen contacto con el enorme globo, que parece apenas una raya en el infinito.

L. F. M.

LA ACTUALIDAD GRAFICA:—El dirigible "Los Angeles" cruzando ayer sobre el DIARIO DE LA MARINA. (Foto tomada por el señor Buendía desde el mástil de nuestra instalación inhalámbrica

SIETE HORAS DE GUANACAYABO A LA HABANA

El enorme dirigible "Los Angeles", zepelín construido en Alemania para la Armada norte-americana, pasó por encima de la Habana minutos antes de las seis de la tarde. A las cinco y cincuenta minutos el dirigible fué avistado al Sur de la ciudad. A las 10 y 43 de la mañana, el "Los Angeles" había soltado sus amarras en el mastil del vapor "Patoka", fondeado en el Golfo de Guanacayabo, iniciando su vuelo a lo largo de las costas meridionales de Cuba, hasta alcanzar las de la Habana, cambiando despues su rumbo hacia el centro de esta capital.

Todas las calles y azoteas habaneras se llenaron de público inmediatamente, y por unos minutos el dirigible, navegando serenamente a no mucha altura, fué inesperada novedad y objeto de la atención de todos. En sus flancos se leía claramente las palabras "U. S. Navy" (Armada de los Estados Unidos). El "Los Angeles" puso proa directamente al Morro, cortando la Habana casi de Sur a Norte, y desapareciendo rápidamente en dirección hacia Cayo Hueso.

A las seis y cuarto el dirigible era aun visible, destacándose su ahusada silueta sobre las nubes.

CARACTERISTICAS Y TRIPULACION DEL DIRIGIBLE

El dirigible Los Angeles, que antes de ser entregado a los Estados Unidos era el ZR- 3, llegó a Lakehurst, en Nueva Jersey, procedente de Alemania, el 15 de octubre de 1924, tras un vuelo de cinco mil millas desde Frieddrichhaven, donde fué construido.

Volando con la velocidad de 60 millas (cien kilómetros) por hora, el "Los Angeles" tiene un radio de acción de 8.600 millas naúticas, es decir, que puede hacer una jornada de tan enorme extensión sin tomar combustible, siempre que no sea batido mucho tiempo por vientos desfavorables, pues estos disminuyen su velocidad con el mismo consumo de gasolina.

El dirigible puede llevar treinta personas y quince toneladas de carga sin disminuir de velocidad. La nave tiene 656 pies de eslora, 90.66 de diámetro y una altura de 101.68 pies. Cuando se les infla, los balones de gas contienen 2.220 pies cúbicos de helium (gas no inflamable) cada uno,

El "Los Angeles" tiene cinco cabinas con otros tantos motores, que son de 400 caballos y doce cilindros. Otra cabina, que la de control, contiene todos los aparatos más modernos para la dirección del dirigible.

NO HAY NOTICIAS POSTERIORES DEL "LOS ANGELES"

WASHINGTON, marzo 1 (UP)—El dirigible "Los Angeles" estaba cruzando esta noche la costa norte del Atlántico de los Estados Unidos en dirección a su hangar en Lakehurst, Nueva Jersey, realizando el viaje de regreso de un vuelo de 2,250 millas (3620 kilómetros) sin escalas efectuado a principios de semana hasta la zona del Canal de Panamá.

La nave aérea abandonó el mástil de amarre del buque tender "Patoka" en la bahía de Guanacayabo, Cuba, a las 10.43 de esta mañana y esperaba llegar a Lakehurst, debido a las favorables condiciones del tiempo, al mediodía de mañana, según comunicó por radio al Departamento de Marina el Comandante C. E. Rosendahl. Existen 1,300 millas (12092 kilómetros) desde la bahía de Guanacayabo a Lakehurst.

El "Los Angeles" amarró al "Patoka" poco después del mediodía de ayer, completando un vuelo de veinticinco horas desde France Field, zona del Canal, a donde había llegado después de un viaje sin escalas.

El Comandante Rosendahl abaste-

Continúa en la ULTIMA página

INMIGRACION HA SIDO INCORPORADA A LA SANIDAD

Tratan sobre el particular el Secretario de Sanidad, el de Justicia y otras autoridades

El Secretario de Sanidad y Beneficencia, el Presidente del Consejo Técnico del Instituto Finlay y el Letrado Consultor del Departamento, se reunieron ayer tratando sobre la medida acordada en el último Consejo de Secretarios por el que se designó a los doctores Jesús María Barraqué, Secretario de Justicia, Rafael Martínez Ortiz, Secretario de Estado, y de Gobernación Comandante Rogerio Zayas Bazán para que redactasen lo tendiente a la organización definitiva del Departamento de Inmigración, así como su incorporación al Departamento de Sanidad, dada la índole de carácter técnico-sanitario.

Los doctores Fernández y López del Valle acordaron que el doctor Muñoz se encargase de compilar todos los antecedentes técnicos necesarios para suministrarlos a la Comisión designada por el Consejo de Secretarios.

El doctor López del Valle nos manifestó que "el Secretario de Hacienda, doctor Santiago Gutiérrez de Celis, había logrado reconstruir la mayoría de los pabellones y departamentos de inmigración destruídos por el huracán que azotó esta capital el día 20 de Octubre del año de 1926 y restituir casi todos los servicios, esperándose que para la próxima Conferencia de Emigración e Inmigración que se iniciará en la Habana el día 31 del actual mes de Marzo y a la que concurrirán representantes de todas las naciones, esté terminada la labor de la Comisión Técnica y definitivamente organizado el Departamento de Inmigración".

EL EMBAJADOR FERRARA MARCHA EL 7 A WASHINGTON

WASHINGTON, Marzo 1. (UP).—El doctor Orestes Ferrara, Embajador de Cuba en Washington y miembro de la delegación cubana a la Conferencia Panamericana, se esperado en esta capital el 9 de Marzo, de regreso de La Habana, donde ha estado durante los dos últimos meses.

El doctor Ferrara, según anunció hoy la Embajada, saldrá hacia Washington, el 7 de Marzo.

BANQUETE A RAFAEL S. SOLIS EN MADRID

MADRID, Marzo 1º (UP).—Hoy se ha celebrado un banquete-homenaje tributado a Rafael Suárez Solís, jefe de la Redacción del DIARIO DE LA MARINA en Madrid, que en breve regresa a la Habana.

Tomaron parte en el homenaje los literatos, artistas y periodistas nacionales. Con el homenajeado presidían la mesa Félix Lorenzo, director de "El Sol"; Méndez, Cónsul de Cuba; Salomé Núñez Topete; la poetisa Emilia Bernal; Leon Rollin Alvarez Vayo, concurriendo Luis Araquistain, el director del "Heraldo" Fontdevi, Barcia, Gómez de la Serna, Díaz Canedo, Hernández Catá, Alberto Insúa, Blanco y otros artistas, literatos y periodistas de Europa y América. Enviaron su adhesión prácticamente cuantos figuran en las letras y el periodismo. Alvarez Vayo leyó las adhesiones y solicitó de los asistentes apoyaran la solicitud de indulto de Carlos Montenegro, que cumple condena en la Habana y que se ha revelado como poeta.

Vayo saludó a Suárez Solís en nombre del embajador García Kohly, que envió su adhesión, excusándose, por hallarse indispuesto.

El presidente de la Asociación Extranjera, señor Rollin, ofreció el homenaje en términos de elogio y cariño para Suárez Solís.

El corresponsal de la United Press, señor Herrero, elogió la brillante campaña de Suárez Solís, y le encargó que abrazara al doctor José Ignacio Rivero, director del DIARIO DE LA MARINA, y a los demás compañeros en el periódico.

El poeta Lázaro ensalza la conciencia democrática de Suárez Solís.

El homenajeado, en tono irónico, encarga a Hernández Catá que contestara en su nombre. Y Hernández Catá recuerda el tiempo en que era corrector de pruebas del DIARIO DE LA MARINA. Elogia a Suárez Solís como profesional, caballero y amigo.

Después habla Suárez Solís, y al levantarse es muy aplaudido. Dice: "Catá no me sirve. Yo no le encargué que me elogiara". Agrega que considera el homenaje dedicado al DIARIO DE LA MARINA, y no a su persona. Declara que seguirá laborando para hacerse digno de las pruebas de cariño que le prodigan cubanos y españoles.

REGRESARON A ESTA CAPITAL LOS DELEGADOS AL CONGRESO NACIONAL DE TORCEDORES HABIDO EN CAMAJUANI

Los comisionados vienen complacidísimos por las atenciones de que fueron objeto en el expresado pueblo y traen las más gratas impresiones respecto al Congreso

Tuvimos oportunidad de entrevistarnos anoche con el Sr. Lucas Pino, Vicepresidente de la Sociedad de Torcedores de esta capital Delegado al Congreso, quien nos manifestó que traían las más agradables impresiones de su estancia en Camajuaní, donde se les tributó un gran recibimiento en el que tomaron parte todos los elementos sociales.

NUEVE SESIONES

Se celebraron nueve sesiones. La primera el domingo próximo pasado, en la que fueron presentadas las credenciales por los delegados siendo aprobadas. El lunes y martes se celebraron tres sesiones diarias, una por la mañana, otra por la tarde y otra por la noche; el miércoles se celebraron dos.

PRINCIPALES ASUNTOS

Se aprobaron el acta del anterior Congreso y la Memoria anual. Después se dió lectura a las comunicaciones, y al informe de la Comisión de Glosa.

Dada lectura al balance de la Imprenta social, y al de la Federación, se aprobó designando la nueva Comisión de Glosa, en la que ha de figurar un técnico en contabilidad, y otro en imprenta.

Se trató de la forma de admisión de los aprendices que de una localidad han de pasar a otra.

La nivelación de precios en las provincias de Santa Clara, Camagüey y Oriente, después de amplias deliberaciones sobre el particular por los Delegados de dichas provincias fué desechada.

El estudio sobre el Retiro de los Torcedores, fué objeto de interesantes debates, acordando autorizar a la Sociedad de la Habana, que ha venido haciendo dicho estudio, para que continúe trabajando en el mismo a cuyo fin pedirá a todas las sociedades los datos que necesite.

La proposición sobre la construcción de un Sanatorio fué desechada, por estimarla impracticable.

Con referencia a la huelga que sostienen en la fábrica "Por Larrañaga" se pronunciaron interesantes discursos acordando mantenerla firmemente, y desarrollar una intensa propaganda contra la fabricación del tabaco a máquina, y enviar un telegrama al Sr. Presidente de la República y otro al Sr. Secretario de Agricultura, recabando de todas las sociedades que envíen otros con el mismo fin rogando al señor Presidente que reglamente el Decreto que ha dictado por el que se ordena que los tabacos elaborados a máquina, lleven un anillo que así lo haga saber, para que tengan fuerz de Ley y se les obligue a cumplir ese requisito.

Se acordó conceder un plazo de sesenta días para la nueva admisión en la sociedad de los torcedores que lo soliciten, siempre que acrediten haber aprendido el oficio antes del año 1918.

Después en Asuntos Generales trataron otros puntos de interés para las Sociedades de Torcedores.

Continúa en la ULTIMA página

SE DISPONE QUE, EN LO SUCESIVO, NO PODRAN LOS NOTARIOS INTERVENIR EN LOS ASUNTOS ADMINISTRATIVOS

Las funciones de los notarios están limitadas a dar fe de contratos y actos extra-judiciales.—De acuerdo con esta disposición se dirigirá una Circular a todos los Notarios

Con motivo de la intervención frecuente que venían teniendo los Notarios en asuntos privados de la Administración pública constituyéndose en las oficinas para levantar actas con relación a datos obrantes en los expedientes o distrayendo con su intervención la gestión o actuación de los funcionarios de la Secretaría de Hacienda, el doctor Gutiérrez de Celis, a propuesta de la Sección Central del Empréstito e Impuestos, recabó de la de Justicia que, de acuerdo con lo dispuesto en la Real Orden de 24 de Junio de 1880, se dictara una disposición que evitara el aludido inconveniente, recayendo en el asunto la resolución de aquel Departamento, que dice así, y que en circular se dirigirá a los Notarios públicos:

"Considerando: Que el Notario no puede invadir las esferas judicial o administrativa; ya que según el texto de los artículos 1 y 2 de la Ley del Notariado sólo presta su intervención para dar fe de cualquier acto público o particular extrajudicial, no revistiendo las funciones o procedimientos privativos de la administración activa ese carácter.

Considerando: Que conforme a la jurisprudencia establecida por Real Orden de 24 de Junio de 1880, dictada en materia de Aduana, no está autorizada la intervención de los notarios, a requerimiento de parte interesada, en la tramitación de los expedientes administrativos, salvo cuando vayan autorizados por juez competente, jurisprudencia que es de aplicación en el presente caso.

Considerando: Que de no establecerse los límites que están asignados a cada uno de los órdenes judiciales, administrativos y notariales, se llegaría a una verdadera confusión de atribuciones, interviniendo en un mismo acto funcionario de orden distinto, lo que, por otra parte, es opuesto al principio de competencia privativa en las respectivas jurisdicciones.

Se resuelve: Que los Notarios no puedan invadir la jurisdicción propia de la Administración activa, estando limitadas sus funciones a dar fe, conforme a las leyes, de los contratos y demás actos extrajudiciales, y en su virtud, que se dirija circular a los notarios del territorio de la República, recordándoles que el ejercicio de sus funciones se limita a dar fe de los contratos y demás actos extrajudiciales, sin que les sea permitido invadir otras esferas, como la judicial o la administrativa, excepto cuando no vayan autorizados por juez competente, y que no puedan por tanto intervenir a instancia de parte interesada en la tramitación de los expedientes propios de dichas jurisdicciones."

Correspondiendo al interés que ha despertado nuestra sección de "Agricultura e Industrias Rurales", ofrecemos hoy una plana extra, con parte del preámbulo de la proposición de ley del doctor Vázquez Bello sobre riego en la provincia de Pinar del Río; artículos de los señores C. Bruner y O. Arango, jefe y segundo jefe del Departamento de Filopatología y Entomología de la Estación Experimental Agronómica, sobre enfermedades del plátano y conservación del maíz; un trabajo del señor Fernando Agete, Ingeniero Agrónomo y Azucarero, Jefe del Departamento de Horticultura de la misma Estación; una información ilustrada con tres fotografías de la planta para la elaboración del suero contra la pintadilla y el laboratorio contra las epizootias, en construcción por la Secretaría de Agricultura, y artículos de los señores Pelayo Pérez y José A. Taboadela, sobre asuntos muy interesantes de sociología rural y política agraria.

El lunes próximo publicaremos la plana de costumbre, con trabajos del ingeniero señor Cosculluela, del experto agricultor y criador señor Arturo Hevia, fotografías de las exposiciones últimas, etc.

SANATORIO LA ESPERANZA.—La señora de Oyarzún—esposa del Director del referido Sanatorio—reunió ayer a un grupo de periodistas.—Instantánea del acto.—En la foto puede verse al Jefe de la Policía, señor Perdomo. (Grabador Fermín F. Buendía).

LA SECRETARIA DE JUSTICIA Y SU MOBILIARIO

Este será renovado sin omitir gastos, por disposición expresa dada por el Jefe del Estado

El miércoles, con motivo de la Exposición Artística que ha sido instalada en el antiguo Colegio de Belén, el señor Presidente de la República, el doctor Eguilior, Subsecretario de Justicia, se acercó al automóvil del señor Presidente de la República invitándolo a recorrer las oficinas de la Secretaría, que han sido trasladadas recientemente al propio Colegio.

El General Machado accedió a la solicitud del doctor Eguilior, inspeccionándolo todo con profunda minuciosidad.

Advertido por el doctor Eguilior de que los enseres y muebles de la Secretaría ya son viejos y muchos de ellos inservibles por el uso continuo, el Presidente ordenó que sin pérdida de tiempo se renovasen, no omitiendo gastos en su fabricación.

INSTITUCION HISPANO CUBANA DE CULTURA

El doctor Gonzalo Zaldumbide, delegado del Ecuador a la Sexta Conferencia Panamericana dará su anunciada conferencia para los asociados de la Institución Hispano-Cubana de Cultura el próximo domingo, a las diez de la mañana, en el Teatro Payret.

Tema: "El hispanoamericanismo en la literatura".

Zaldumbide es una de las más egregias figuras intelectuales de nuestra América. Su disertación ha de ser, sin duda, una de las más enjundiosas y sugerentes que se hayan ofrecido desde la docta tribuna de la benemérita Institución que preside el doctor Fernando Ortiz

Hay verdadera expectación por oir a este ilustre Embajador del pensamiento de la América hispana, uno de los valores positivos de nuestro Continente.

Lo que él diga el domingo, tiene que ser, sin disputa, de un interés excepcional.

INAUGURACION DEL CAMPAMENTO DE TISCORNIA

Quedará terminado a fines del mes actual y la apertura del mismo será a primeros de abril

El nuevo campamento de inmigración de Tiscornia quedará terminado a fines del mes actual para ser inaugurado en los primeros días del mes de abril.

El Gobierno destinó un crédito de $300,000 y se espera que será uno de los Departamentos de Inmigración mejores del mundo.

Para tratar con el Secretario de Hacienda del asunto que recientemente hubo de denunciar el doctor Hilario Brito, como letrado consultor de la Sinclair Oil Co. se entrevistaron ayer varios miembros de la Junta de Protestas.

"EL CAMPAMENTO DE COLUMBIA SERA UNA DE LAS MEJORES RESIDENCIAS MILITARES DE AMERICA".—HERRERA.

Proyecto de construcción de un moderno edificio para la escuela de cadetes

OBRAS EN LA CABAÑA

Los antiguos barracones allí existentes serán sustituidos pronto por viviendas modernas

General Alberto Herrera

Ayer nos habló el General Alberto Herrera, Jefe del Ejército, con entusiasmo de sus proyectos para continuar dotando a todos los distritos militares de las construcciones modernas necesarias para la debida instalación de la oficialidad y de la tropa, mostrándosenos orgullo de su labor a este respecto, en que la recibe el apoyo incondicional del Presidente de la República, General Gerardo Machado.

Como dejamos dicho, el General Herrera se ocupa del mejoramiento de todos los distritos militares, pero por motivos fáciles de comprender, su mayor entusiasmo está en convertir el Campamento de Columbia, en el mejor recinto militar de la América.

CAMPAMENTOS DE COLUMBIA

Ya se han terminado las construcciones de hermosas viviendas para oficiales en este Campamento, situado en un terreno cuya situación es inmejorable, por su altura, por su extensión, por su belleza natural y por su proximidad a la Habana. Se continúa trabajando en la construcción de otras más, y no terminaré mi labor en este sentido hasta que no haya destruído las antiguas barracas de madera, construídas allí por las fuerzas americanas de ocupación cuando se terminó la guerra hispano-americana.

Después de terminar las casas que se están haciendo, para vivienda, se construirá un hermoso edificio para la Jefatura del Distrito. En el centro del campo de maniobras, donde está hoy el asta de bandera, se edificará una torre de gran tamaño, para colocar encima un reloj de cuádruple esfera, obsequio personal del General Machado.

CONSTRUCCIONES MODERNAS

Con la inauguración de la Escuela de Aviación, acto que tendrá efecto hoy viernes, y con la próxima apertura del soberbio y moderno edificio de la Escuela de Aplicación de Caballería, el Campamento de Columbia se va modernizando de manera admirable. El General Herrera, al hablar de estos progresos, tuvo elogios también para la obra del Coronel Guerrero, Director del Hospital Militar de Columbia, Instituto que se engrandece en forma tal, que su organización es considerada como de primer orden en su clase.

MEJORAS EN LA CABAÑA

Con respecto a la antigua Fortaleza de la Cabaña también nos habló el Jefe del Ejército, asegurándonos que allí se están construyendo viviendas modernas para la oficiali-

Continúa en la ULTIMA página

EL SECRETARIO DE HACIENDA Y LOS COMERCIANTES

El Dr. Gutiérrez de Celis asistirá como invitado de honor a la sesión-almuerzo de la Asociación

A las doce meridiano del día de hoy, viernes, se reunirá en sesión mensual ordinaria el Consejo de Directores de la Asociación de Comerciantes de la Habana, cuyo acto tendrá lugar en el Automóvil Club (Malecón 50), concurriendo al mismo representaciones de las Secciones de Ferretería y Maquinaria, Automóviles y Camiones, Tejidos, Sedería, Confecciones, Peletería y Sombreros, que dicha entidad corporativa tiene constituídas.

En la sesión mencionada se tratarán asuntos que interesan vivamente a las clases económicas, entre las cuales figuran las que se relacionan con la modificación del impuesto de ocho por ciento sobre las utilidades; pago de derechos de importación o aduanales mediante cheques intervenidos en los cuales se consigne el número de la hoja a cuyo pago o liquidación se destinen; anticipo y a cuenta de lo que produzcan los impuestos del fondo de Obras Públicas; ampliación del concepto de ventas al por mayor, en cuento se relaciona con el pago del impuesto de uno y medio por cien-

Continúa en la ULTIMA página

INGLATERRA PRETENDE SER DUEÑA DEL AIRE COMO LO ES DEL MAR Y CONSTRUYE FORMIDABLES AVIONES

Cual si respondiera al reciente contrato celebrado por el gobierno americano para construir aeroplanos de combate capaces de elevarse a 13 k., Inglaterra quiere mejorar sus aviones

LONDRES, marzo 1, (UP.) — La Gran Bretaña ha lanzado un desafío a los esfuerzos que hacen los Estados Unidos para construir aeroplanos de combate llamados de super-altitud.

Como si respondiera al reciente contrato celebrado por el Gobierno norteamericano con la Curtiss Company, para la construcción de aeroplanos de combate capaces de elevarse a una altura de ocho millas (13 kilómetros) el Ministerio del Aire británico ha inaugurado tres concursos con el objeto de mejorar los aparatos de combate.

Los tres tipos de aeroplanos que tomarán parte en estas competencias son: el de un asiento, el llamado "interceptor" cuya especial misión es combatir a los aeroplanos invasores y el de múltiples cañones.

Con el objeto de obtener órdenes del Gobierno para la construcción de estas máquinas, todas las compañías británicas que se dedican a la construcción de aparatos militares están preparando nuevos modelos, y en algunos casos hasta han comenzado la construcción de aparatos para prueba. Firmas que hasta ahora se dedicaban a producir hidroplanos concentran su atención en los aeroplanos de combate.

El avión más rápido que existe actualmente en Inglaterra, el que ganó la Copa Schneider, es un hidroplano. Mantuvo una velocidad media de 218.49 millas (350 kilómetros) en un curso de 200 millas (320 kilómetros) mientras el hidroplano italiano que tiene el record mundial de velocidad alcanzó un promedio de 296.94 millas (435 kilómetros) en cuatro pruebas, sobre un curso de cuatro kilómetros. Ambos records ex

Continúa en la ULTIMA página

Señale con una cruz las horas en los cuadros grandes.

Señale con una cruz los minutos en los cuadros pequeños.

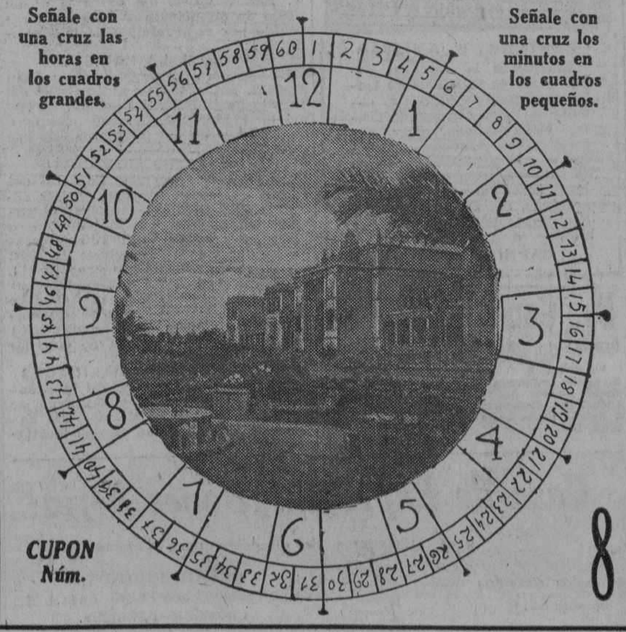

CUPON Núm.

DIARIO DE LA MARINA
CONCURSO DE VIAJES
A LA
EXPOSICION DE SEVILLA

El Reloj Parará a las HORA Y MINUTOS

CON-LETRAS

NOMBRE Y DOMICILIO DEL CONCURSANTE

Sr. ....

Calle .... Núm. ....

Ciudad o Pueblo ....

(Se suplica nombre, dos apellidos y letra clara)

TELEFONO DEL CONCURSO A-7326

8

M.E.C.D. 2016

Propuesta la Comisión Que Estudiará Problemas Relacionados con el Ornato Público en la Ciudad

FUE APROBADA LA TARIFA ESPECIAL DE LOS UNIDOS PARA TRANSPORTE DE MERCANCIAS A DIVERSOS LUGARES

Por el Ayuntamiento de Jagüey Grande será demolido parte del almacén de carga de los Unidos, previa indemnización a la Compañía, del valor de los mismos y el costo de la obra

Accedió la Comisión a la revisión solicitada por los Ferrocarriles Unidos de la Habana, del acuerdo de fecha 26 de Octubre de 1927, accediendo a lo solicitado por el Ayuntamiento de Jagüey Grande, de que sea demolida la parte del almacén de carga de los Ferrocarriles Unidos de la Habana, que obstruye parte del crucero de la calle Mora. Dicha revisión se solicita para que se aclare que el Ayuntamiento debe indemnizar a la Compañía el valor de la obra que se demuele y el costo de la demolición y construcción del crucero.

Se acordó contestar a los Ferrocarriles Unidos de la Habana, su escrito de 13 de Diciembre pasado, informando que el tren 8 llevaba el día 19 del mismo mes su coche de primera clase número 109, Cuba, a obstral en esta forma por tener defecturas, llegando a la Estación Centuoso su alumbrado a causa de traer el fusible del generador fundido, habiendo sido reparado; que no es aceptable la excusa, porque el fusible pudo haberlo cambiado el revisador de trenes en Jovellanos o Matanzas.

Se dió traslado al Juez Municipal de Caimito de Guayabal, del informe de la Inspección General, demostrando no ser necesaria la instalación de guarda-barreras en el crucero de la carretera de Caimito a Vereda Nueva con la línea del Este del Ferrocarril "The Havana Central".

Se acordó manifestar al dueño del desviadero "Herminia", que debe abonar el costo de la instalación de los alambres a la altura reglamentaria y, decirle, a la vez, a los Ferrocarriles Unidos de la Habana, que no autorice la construcción de líneas en su zona, en que no queden los alambres a la altura que indica el Reglamento.

Fué aprobada al Administrador General del Ferrocarril de Guantánamo y Occidente, la Tarifa Especial que presenta, para el transporte de materiales destinados a fomentar y mantener la fabricación del azúcar; maquinaria y útiles empleados en ella y repuesto de las mismas, desde el puerto de Boquerón a todos los puntos de esta línea.

Fué aprobado el proyecto presentado por los Ferrocarriles Unidos de la Habana, para la construcción de un cobertizo para depósito de pescado en su Estación de Santa Clara.

A una consulta hecha por el señor José Manuel Cabo Gil, se acordó contestarle que el Ferrocarril de Nazábal, de Encrucijada a El Santo, no es de servicio público, pero que está autorizado para el transporte de pasaje y mercancías.

Se acordó imponerle una multa de $100-00, por infracción de lo dispuesto por la Comisión en 28 de Marzo de 1923, a la Compañía del Ferrocarril de Resulta y ordenarle al mismo tiempo retire de la circulación todo el material no provisto de frenos.

Al señor José Alvarez, como contestación a un escrito que dirigió, se le informa que la Comisión resolvió en su sesión de 26 de Julio de 1904, que las Compañías de Ferrocarriles están obligadas a construir cercas cuando la finca colindante o parte de ella está dedicada a la crianza o ceba de ganado y dicha finca se encuentra cercada por todos los linderos, a excepción de aquello con la zona del Ferrocarril.

Se dió por enterada la Comisión del informe de la Inspección General, acerca del motivo que originó el descarrilamiento ocurrido el día 20 de Diciembre pasado al tren de viajeros número 2, locomotora 206, del Ferrocarril de Cuba, y que la línea quedó completamente reparada y abierta al servicio a las cinco de la tarde del día 22.

Se acordó trasladar a la Compañía Havana Terminal, copia del acuerdo tomado por la Comisión en 12 de Noviembre de 1926, que trata de obras sanitarias a realizar en la Estación Enlace del Gas, en Luyanó, con el fin de que se sirva dar cumplimiento a las mismas.

Se dió cuenta por el Secretario, con un escrito de la Secretaría de Comunicaciones, informando que los Ferrocarriles Unidos de la Habana se han dirigido a la misma solicitando el abono por el Estado, de distintos viajes realizados por una cigüeña de su propiedad entre Bolondrón, Güira, Navajas y Unión, transportando postes, materiales y etc., y en algunos casos circulando solamente con el personal de dicho Departamento. La comisión acordó contestar a la Secretaría de referencia, que sería conveniente se dirigiera a los Ferrocarriles Unidos ventilando el asunto y que si por cualquier motivo no llegan a un acuerdo, se presente el caso a la Comisión.

Acordó la Comisión aprobar al Ferrocarril de Tunas, S. A., su determinación de hacer extensiva en el tráfico combinado con la Compañía del F. C. del Norte de Cuba, los beneficios de la tarifa especial de carga número 28, para el bagazo de caña.

Se acordó aprobar al Ferrocarril del Norte de Cuba el proyecto presentado para la construcción de una curva de enlace entre la línea de dicha empresa, División Oeste y el ramal Supianco, propiedad del central "Carmita".

Fué aprobada la Tarifa Especial presentada por los Ferrocarriles Unidos de la Habana, para transporte de mercancías desde Sagua a Sitiecito, Santa Teresa, Sitio Grande, Cifuentes, Caguaguas, Quemados de Güines y San Isidro; la que aprueba con excepción temporal y por motivos de competencia, sujeta a todas las disposiciones vigentes para esta clase de tarifas.

RECONSTRUCCION DEL PALACIO MUNICIPAL

Todos los Trabajos Se Ejecutarán Por Medio de Subastas Parciales

COMISION ORNATO PUBLICO

En sus deseos de resolver de manera adecuada distintos problemas de ornato público, y especialmente el que se refiere a la supresión de las rampas en las aceras, el Alcalde Municipal, Dr. Miguel Mariano Gómez, se dirigió al Secretario de Obras Públicas, Dr. Céspedes, indicándole la conveniencia de constituir una comisión integrada por funcionarios municipales y del citado departamnto del Estado, para que redacte un reglamento de carácter general y que abarque cuestiones primordiales en materia de ornato.

Ayer el Dr. Céspedes ha contestado esa indicación del Alcalde, aceptando el nombramiento de la referida comisión, de la que deberán de formar parte, por la Secretaria de Obras Públicas, un delegado personal del Secretario, el Ingeniero Jefe de la Ciudad y el Jefe del Negociado de Ensanche y Embellecimiento de la Ciudad.

También expone el Dr. Céspedes la conveniencia de que esta comisión comience a actuar cuanto antes, a cuyo efecto debiera de reunirse hoy viernes en la Secretaria de Obras Públicas.

DEL PALACIO MUNICIPAL

El Sr. Evelio Govantes, Jefe del Departamento Municipal de Fomento,, tiene convenido ya con el Alcalde la forma rápida de proceder a la reconstrucción del edificio del Palacio Municipal; pero no se hará nada hasta el mes de julio del presente año, cuando esté en vigor el nuevo presupuesto municipal.

Como la obra requiere especial atención, y no se sabe en realidad lo que sea necesario hacer, cuando se vayan conociendo los deterioros en la viguetería y bases de sustentación del edificio, entonces se procederá a efectuar subastas parciales, estando siempre la ejecución de los trabajos bajo la inmediata inspección del propio Sr. Evelio Govantes.

La restitución a su primitivo carácter arquitectónico será la base fundamental de estas obras en el antiguo edificio colonial, que continuará siendo casa del gobierno local, aunque se apruebe la supresión del Ayuntamiento de la Habana.

INSTITUTO ANTIVENEREO

La subasta efectuada el miércoles último en la Alcaldía para la construcción de un edificio destinado a Instituto Anti Venereo, es posible que sea declarada desierta y se convoque a una nueva, por no haber probado la mayoría de los licitadores estar matriculados como contratistas de obras en el Municipio.

CONSTITUCION DE GREMIOS

El Alcalde Municipal, a propuesta del Jefe de Impuestos, señor Manuel de Cárdenas, y en atención a ruego de distintos industriales ha dispuesto prorrogar hasta el día 6 de los corrientes el inicio de la contitución de los Gremios industriales a los efectos del reparto de la cuota contributiva del próximo año económico.

DEL CENTRO ASTURIANO

El señor José Simón y Corral, Presidente del Centro Asturiano de la Habana, se ha dirigido al Alcalde para rogarle deje sin efecto el permiso concedido por la Alcaldía a la empresa de Omnibus de la Habana para situar sus vehículos en uno de los costados del edificio social de esa institución, por los peligros y molestias que significa para el acceso de los alumnos y asociados al mismo.

LOS AUTORES CUBANOS

Por el Juzgado Correccional de la Sección Segunda se ha interesado de la Alcaldía, la remisión de una copia del decreto número 154 del Dr. Gómez Arias, que regula el pago de los derechos de la propiedad intelectual a los autores musicales cubanos.

TERMINAN LOS PAGOS

Mañana sábado terminará la Tesorería del Municipio de pagar a los empleados municipales sus haberes del pasado mes de febrero. Los libramientos firmados por el Alcalde para estos pagos, ascienden en total a la suma de $173.976.19.

NUEVOS ESTABLECIMIENTOS

Para establecerse en esta ciudad solicitaron ayer licencia de la Alcaldía los señores, José María Rodríguez, para venta de tabacos y cigarros en Ave. de Bélgica 25; Andrés Chang, para frutería en Escobar 55; Antonio Vega, para barbería en General Suárez 226; Jesús Boada y Pena, para frutería en el Mercado Unico; Celio R. Delgado, para venta de collares en Máximo Gómez 17; Celestino Rodríguez, para subarrendador en Romay 48; Manuel Cotilla, para tiro de pistola en San Isidro 42; y Zaldo y Cía, para agentes de seguros en Cuba 72.

BAJAS

Pidieron ser dados de baja en el Registro de Contribuyentes, los señores Pedro Sampol, tienda de tejidos en 10 de Octubre 199; Alvaro González, bodega en Pedro Varela 105; María Bilbao, figón en Máximo Gómez 172; Damián Zamalloa y Olano, contratista de obras en Juan Delgado 3; Alfonso Lusso, taller de mecánica en Washington 4; Fritz Harting, comisionista en Pedro Pérez 64; Dr. Joaquín Alvarez, farmacia en 10 de Octubre 302; Zaballa Palacios y Cía., almacén de azúcar en Mercaderes 29; Juan Ruiz y Gómez, subarrendador en Romay 48; Francisco Chi, tren de lavado en Luzuriaga 78; Serapio Mayo, frutería en Labra 48; y Juan López, subarrendador en Ave. de Italia 52.

EL SERVICIO MEDICO FORENSE

El Dr. Antonio Barreras, Jefe del Servicio Médico Forense Municipal, ha elevado al Alcalde un informe contentivo de los trabajos realizados por los profesionales a sus órdenes durante el ppdo. mes de febrero. En total fueron 2,384 los servicios prestados, siendo de ellos 61 autopsias, 110 reconocimientos en accidentes del trabajo, 1,278 sobre sanidad de lesionados, 75 declaraciones en juicios orales y el resto en distintos asuntos de la competencia del servicio forense.

CAMBIOS DE NIÑOS BECADOS

Como resultado de los informes presentados por los inspectores correspondientes, el Dr. Manuel Mencía, Jefe de los Servicios Sanitarios Municipales, ha propuesto al Alcalde el cambio de algunos becados del Municipio, de los colegios en que están, para otros que reunan las debidas condiciones, en cuanto a instalación y buena comida se refiere.

ERARIO MUNICIPAL

La recaudación obtenida el día 29 del próximo pasado mes de febrero en la Tesorería del Municipio, fué la siguiente:

Por Ejercicio Corriente $5,265,92.
Por Resultas: $1,482.57, y para el Consejo Provincial: 1,132.59.

La existencia en Caja por todos conceptos era ayer de $1.125.868.45.

COBROS

Por cuotas ocasionales tramitidas en el Departamento de Impuestos se cobraron $931.35, habiéndose cobrado por ese concepto durante 22 días del pasado mes, la suma de $18,272,92 Por multas de todas clases se cobraron $242.00.

INSPECCION DE VEHICULOS

En el Negociado de Transporte y Locomoción del Municipio se inscribieron 10 vehículos que produjeron una recaudación de $209.10

MULTAS

La Jefatura de la Policía Nacional remitió ayer a la Administración Municipal 120 notificaciones de multas, impuestas por infracciones municipales y de la Ley del Cierre, procediendo 36 de la Sección del Tránsito, y el resto de los demás Prescintos.

CHAUFFEURS

Para ser examinados de mecánico conductor, chauffeurs, presentaron ayer en la Alcaldía la documentación correspondiente, los señores Eleno Moliner, Francisco Rodríguez María, Isaac Díez Cabarga, Pedro G. Aragón, Alberto M. González, Guillermo Sánchez Díaz, Eduardo F. Moreno, Julio F. Vazquez, Manuel Fernández, José Soto y González, Oscar Montalvo Vazquez, y Andrés Miralla y Fernández.

TITULO EXTRAVIADO

Dió cuenta a la Alcaldía la Séptima Estación de Policía, de la denuncia formulada por el señor José A. Saa y Vales, del extravío de su título de chauffeur número 8938, expedido por el Municipio de la Habana.

PAGO A LA POLICIA

El Tesorero Municipal, señor Juan Mencía, entregó ayer al Pagador del Cuerpo de la Policía Nacional, la suma de $144,150.41, correspondiente a los haberes de los miembros de ese Cuerpo del pasado mes de febrero.

AL DEPOSITO MUNICIPAL

Informó la Dirección Especial del Fondo de Obras Públicas, haber remitido al Depósito Municipal el camión Dodge Brothers motor número 158962, por haber observado defectos en la documentación, el automóvil marca Ford, motor número 8384414, propiedad de la Casa Merson, por carecer de circulación; y el Camión marca Chevrolet, motor número 1216034, propiedad de Manuel Fraga Rivera, por estar circulando con documentos de otro vehículo.

ABONO DE MENSUALIDADES

Ha solicitado del Alcalde la señora María Josefa Giral y Aizpurua, se le abonen dos mensualidades del haber que disfrutaba su esposo Santiago Troncoso y Gil, que falleció siendo bombero del Municipio. También reclama la señora Giral, la devolución de los $10.00 que tenía en depósito su esposo, para responder a la conservación de los objetos propiedad municipal que usaba en el desempeño de su cargo.

TRASPASOS DE AUTOMOVILES

Relación de traspasos de automóviles que fueron legalizados ante el Jefe del Departamento de Gobernación del Municipio, señor Carlos M. Peláez, por las siguientes personas:

L. B. Ross Corporation a Roberto B. Peña, un Chevrolet, chapa 17831. José R. Hernández Figueroa a L. B. Ross, un Chevrolet, chapa 1200, L. B. Ross a Celestino Argüelles, un Chevrolet, chapa 17829. Marino de Cárdenas a Ursino Alvarez, un Chevrolet, chapa 18281. Agustín Estevez a la Compañía de Elevadura Fleischaman, S. A. un Ford, chapa 4168. Agustín Estevez a la Compañía Fleischaman, un Ford, chapa 4137. Agustín Estevez a Compañía Fleisman, un Ford, chapa 4162. Agustín Estevez a la Compañía Fleischaman, un Ford, chapa 4288. Agustín Estevez a la Compañía Fleischaman, un Ford, chapa 4138. Imperial Automobile Co, a Pio Rencurrell, un Ford, chapa 18212. L. B. Ross, a José del Carmen Valdés, un Chevrolet, chapa 14578. L. B. Ross a Jesús Diaz Mesa, un Chevrolet, chapa 17472. J. Calle y Cía. a Francisco L. Betancourt, un Ford, chapa 5571. Daniel Castro Guardado a Feliciano Abad, un Chevrolet, chapa 16589; Avelino Tejeiro a Andrés Fraga, un Chevrolet, chapa 14788. Alfonso Betancourt a Francisco L. Betancourt, un Ford, chapa 1087. Gustavo Martinez a Manuel Trespalacios, un Dodge Brother, chapa 34200. L. B. Ross a Dario Balgueiras, un Chevrolet, chapa 14748. Manuel Abarca a Alvaro Fernández, un Chevrolet, chapa 14937. Andrés Gómez a Israel Cantón, un Estrella, chapa 18824. Emilio Sierra a L. B. Ross, un Chevrolet, chapa 16313. Baldomero Gómez a Antonio Negreira, un Ford, chapa 14853. Benjamín Junquera a Esteban Martinez, un Chevrolet chapa 16448. Avelino Calaza a Carmen Alonso Suárez un Chevrolet, chapa 16919 y César González a Eliseo Rodríguez, un automóvil Chevrolet, chapa número 17891.

EXPEDIENTES DE F. URBANAS

Expedientes resueltos por la Sección de Impuestos Territorial y que han sido remitidos en el dia de ayer por el Departamento de Impuestos a la Tesoreria para el cobro de los recibos.

Zenea 175, de Godardo Nuño Fabre, Zenea 342, de Gabriel Carol. San Anastasio 70 de Luis Octavio Diviñó. Zenea 350 de Gabriel Carol. Salud 71 de Delfina Bergaza. San Anastasio 72, de Luis Octavio Diviñó. Zenea 82 de Domingo Clarens.

Del Servicio Exterior

Noticias Recibidas en la Secretaría de Estado

La señorita María Márquez y Delgado. — La Secretaría de Estado hace saber a los familiares de la señorita cubana María de los Desamparados Márquez y Delgado, que residen actualmente en París, que deben pasar o comunicarse con dicho Departamento para recibir noticias de dicha señorita Márquez que son a la vez importantes y urgentes.

CHILE. — Informe del Ministro de Cuba en Chile. — El señor Eduardo Usabiaga, Ministro de Cuba en Chile, ha comunicado por cable a la Secretaría de Estado lo siguiente:

Promulgado hoy efecto inmediato arancel en que derechos tabaco rama bajan de trece y medio pesos que pagaba kilo a ocho picadura de veintidos y medio a quince cigarrillos de cuarenticinco girarros puros de treinta y media a veinte todo en pesos de seis peniques.

URUGUAY. — El Frigorífico Nacional de la República del Uruguay. —De acuerdo con el proyecto de Ley presentado recientemente a las Cámaras de la República del Uruguay, se crea en Montevideo el Frigorífico Nacional, con el objeto de industrializar, exportar, guardar en depósito y vender productos y subproductos de las industrias agropecuarias, teniendo dicho frigorífico el monopolio de la faena de los animales bovinos, ovinos y porcinos destinados al abasto de las poblaciones del país, lo cual hará por cuenta propia o por mediación de terceros. Se autoriza al Poder Ejecutivo para emitir en la nación un empréstito de tres millones de pesos, que se denominará Empréstito Interno Frigorífico Nacional, con un interés de 6 por ciento anual y por ciento de amortización, pudiendo aumentarse el capital hasta la suma de diez millones. Las acciones serán de cien pesos y solo se concederán a los ganaderos que sean propietarios, por lo menos, de 100 cabezas de ganado vacuno o 400 de lanar y fueran reconocidos en tal concepto por el Directorio del Frigorífico Nacional, el cual estará compuesto de cinco miembros, pudiendo aumentarse a medida que aumente el capital. El Frigorífico podrá vender la carne y subproductos industrializados o no a los abastecedores carniceros y aun directamente al público, rigiendo esta autorización para las ventas en otros países. Para el giro de los negocios y con la garantía subsidiaria del Estado, autorízase al Banco de la República para abrir al Frigorífico Nacional un crédito hasta de un millón de pesos. Se requerirá autorización del Consejo Nacional de Administración para ultimar contratos de abastecimiento de carne con Gobiernos o Municipios de otros países o instituciones privadas con la garantía de dichos Gobiernos.

PRAGA. — Informe del Ministro de Cuba en Praga. — El señor Manuel León Valdés, Ministro de Cuba en Praga, Checo-Eslovaquia, ha remitido a la Secretaría de Estado un informe que contiene los siguientes datos sobre el movimiento obrero y de emigración en ese país en 1926 y 1927.

En 1926 había, en cada mes, entre 66 mil (el mínimum) y 71 mil (el máximum) de individuos sin trabajo.

En 1927, en el mes de julio alcanzó a solo 40 mil y en el mes de octubre, a menos, a 36 mil.

Por distintas organizaciones fueron sostenidas en 1926, en los meses de julio y agosto; 46 mil personas; en septiembre 42 mil y en octubre 26 mil. Y en 1927, en julio 11,800 personas; en agosto 10 mil; en septiembre 9 mil y en octubre 8,700 personas.

El mayor número de huelgas correspondió en 1926 al mes de agosto en que se registraron 29, durante las cuales no trabajaron 8,230 individuos, representando una pérdida de salarios cuyo importe se estima en más de un millón de Ks.

En 1927 hubo muchas huelgas: en julio 34; en agosto 42; en septiembre 37 y en octubre 20. Y en el verano del mismo años los huelguistas sumaban entre 12 mil y 16 mil y las pérdidas de salarios ascendieron en julio a 2,600,000 Ks.; en agosto a casi 6 millones; en septiembre a 5,370,000 y en octubre a 1,120.000 Ks.

La emigración a causa del mejoramiento de la situación para el trabajo, disminuyó en 1927.

En agosto de 1926 emigraron 2,357 personas y en octubre de 1927 solo 1,550.

En la industria del carbón ha habido una mejoría en 1927, teniendo ocupación mayor número de obreros en ella, que en 1926.

El número de éstos sin trabajo en dicha industria y en todo el año 1927 fluctuó entre 91 mil y 94 mil personas.

Disposición de M. Ortiz

UNA CIRCULAR A LOS CONSULES Y DIPLOMATICOS

A los que se hallan en la Habana se les concede un plazo de diez días para volver a sus destinos

Con fecha de ayer, el Subsecretario de Estado, Dr. Miguel A. Campa, le dirigió a todos los funcionarios del servicio exterior que se encuentran en la capital, bien sea disfrutando licencia o por haber sido llamados a prestar servicios en comisión durante la celebración de la VI Conferencia Internacional Americana, la Circular siguiente:

"Habana, febrero 29 de 1928. A los señores funcionarios diplomáticos y consulares de la República que actualmente se encuentran en Cuba.

Señores: Habiendo terminado la comisión para la que fueron designados, bien por decreto presidencial o por disposición de esta Secretaría, se les hace saber por este medio y de orden del señor Secretario, que deben embarcar inmediatamente para sus respectivos destinos, concediéndoles para ello un plazo máximo de diez días, improrrogables, en la inteligencia de que aquellos que por algún motivo no puedan cumplir esta orden en el plazo fijado, quedarán sin disfrute de sueldo hasta que embarquen a ocupar sus puestos.

LOS DELEGADOS AL CONGRESO

Se le ha comunicado a la Secretaría de Estado que como Delegados del Gobierno de Checoeslovaquia, vendrán a la Habana, para tomar parte en el Congreso de Emigración e Inmigración, próximo a celebrarse en esta capital, los doctores Antonio Sum y León Zavrel, altos funcionarios del Ministerio de Relaciones Exteriores y del de Prevención Social, respectivamente, de aquella República.

Concierto por Radio

TRASMISIONES DE LA P W X

Viernes 2 de marzo.

Estación P W X de la Cuban Telephone Company, asociada a la International Telephone y Telegraph Corporation de la calle de Broad número 41 en Nueva York.

Esta noche anunciará el señor Remberto O'Farrill, y el programa será como sigue:

De 7 a 8 p. m.: Concierto de sobremesa de la Cuban Telephone Company.

De 8 a 9 p. m.: Hora de Cruselas y Compañía.

De 9 a 10 p. m.: Concierto del Malecón por la Banda Municipal de la Habana, dirigida por el Maestro Gonzalo Roig. En los intermedios habrán selecciones desde el Estudio.

De 10 a 11 p. m.: Concierto artístico de Dodge Brothers.

"LA PUBLICIDAD" DE VILLACLARA EN EL CONGRESO DE LA PRENSA

No era posible que la prensa de la urbe villaclareña no estuviera representada en el VII Congreso de la Prensa Latina. Con efecto ayer nuestro viejo compañero, el director de tan estimado colega, señor M. García Garófalo, ha designado delegado oficial a dicho Congreso a un distinguido redactor de este periódico: a nuestro estimado compañero señor Jorge Roa.

"La Publicidad" y con ella la prensa villaclareña tendrá, pues, personalidad propia en esta importante justa peridística prohijada y organizada or iniciativa personal del honorable señor Presidente de la República.

Con el señor Roa compartirán esa representación dos ilustres personalidades villareñas: los señores Sergio R. Alvarez y Silvio Peyrol Arencibia, presidentes respectivamente del Ateneo y del Club Rotario de Villaclara.

Dr. P. M. Souza
Garganta, Nariz, Oídos. Hospitales de New York, Viena, Budapest, Habana. San Lázaro 226, de 2 a 4.

DR. PULGARON
Manzana de Gómez 465
Teléfono A-1862
PRIMERA Y SEGUNDA ENSEÑANZA, ENSEÑANZA SUPERIOR Y LATIN
Visitas y Avisos: de 8 a 7.

"PRECIOS DESCOMUNALES"
DURANTE EL REFRESCANTE MES DE MARZO

Baúles, Maletas, Maletines y Carteras, los liquidamos también.

Zapatos de charol y combinaciones, a. . . $1.95
Zapatos de raso, muy finos, a. $1.00

Peletería "BROADWAY"
BELASCOAIN Y ZANJA. — TELEFONO M-5874.

1944 1d-2

TODOS AQUELLOS QUE SUFREN DEL ESTOMAGO Y ASI MISMO TODOS LOS QUE SE ENCUENTRAN DEBILITADOS POR UNA LARGA ENFERMEDAD Y EN QUIENES LAS FUNCIONES DEL ESTOMAGO SE HALLAN RETARDADAS
— DEBERAN TOMAR EL —
DIGESTIVO CLIN
SU EFICACIA ESTA RECONOCIDA POR LAS CELEBRIDADES DEL MUNDO ENTERO.
COMAR & CIA.
20, Rue des Fossés St Jacques — PARIS

MARCAS Y PATENTES
LORENZO S. RUIZ
—En práctica desde 1912—
Edificio Casteleiro, 401. Oficios, 18. Cable y Telégrafo "TRADEMARK"
Tels.: I-5960 y A-9746.
HABANA
672 18-20-24

Dr. Hernando Seguí
GARGANTA, NARIZ Y OIDOS
Prado, 38; de 12 a 3

LA REGENTE
NEPTUNO Y AMISTAD
Llamamos la atención sobre nuestros solitarios de brillantes, para señoras y caballeros: para señoras en aretes elegantísimos; para caballeros en sortijas, montadas en oro y platino. Piedras de primera, magníficas, sin el más leve defecto. Objetos antiguos de plata y marfil. Seguimos dando dinero por alhajas, a módico interés.
CAPIN Y GARCIA

Dr. Gonzalo Pedroso
CIRUJANO DEL HOSPITAL MUNICIPAL DE EMERGENCIA
Especialista en Vías Urinarias y Enfermedades venéreas. Cistoscopia y cateterismo de los uréteres. Cirugía de Vías Urinarias. Consultas de 10 a 12 y de 3 a 5 p. m en la calle Avenida de la República 264.
E-16 Ind 1 En.

Casa de Representaciones Seria
para indicadores de dirección para automóvil
de todos sistemas se solicita:
OSKAR SCHMIDT,
Elecktrotechnische Fabrik G.m.b.H.,
Chemnitz—Alemania.

AVISO
Las personas que tengan prendas pignoradas en LA NUEVA MINA, en BERNAZA No. 8, sírvanse renovar los contratos y pagar los intereses, si tienen seis meses vencidos, para no incluirlas en la subasta pública que se celebrará el día 7 a las ocho y media a. m., del presente mes.
BAHAMONDE Y FERNANDEZ

Aprenda La Mecánica Automotriz
Y Asegure su Porvenir

El oficio de Mecánico de Automóviles es el que ofrece mayores oportunidades, no solo por que existe una gran demanda por buenos mecánicos, si no que ganan sueldos muy grandes y con los conocimientos del oficio, pueden llegar a ser dueños de un garage.

Ud. puede Aprender sin Salir de Casa
No importa que este trabajando u ocupado durante el día en cualquier quehacer. Ud puede aprender con solo unas horas de estudio a la semana ya sea por la noche o en sus horas desocupadas. O si lo prefiere

Ud. puede Venir a Estudiar a la Escuela
en la bellísima ciudad de Los Angeles con un clima que le ha de agradar. Aprenda en nuestros grandes talleres con un equipo de motores y carros de lo mas completo y moderno que existe.

Instrucción en Autos, Camiones y Tractores
Ud aprenderá a reparar toda clase de motores. En nuestros talleres contamos con un equipo de motores y carros de lo mas moderno y completo que existe.
Permítanos darle mas detalles acerca de nuestros cursos y demostrarle como puede ganar mas dinero. Escribanos hoy.

Instrucción en Castellano
La Escuela más antigua de las Américas
Más de 16,000 se graduaron en esta Escuela

Gratis Este Libro Ilustrado

ESCUELA NACIONAL DE AUTOMOTORES
Los Angeles, California, E. U. A.
No es posible darle aquí una idea de todo lo relativo a esta gran industria y sus oportunidades. Para eso le ofrecemos GRATIS nuestro hermoso Libro Ilustrado que le demostrará el modo de obtener éxito en esta interesante y remunerativa ocupación.
Envíenos este CUPON

ESCUELA NACIONAL DE AUTOMOTORES
4006 South Figueroa Street
Los Angeles, California, E. U. A. DEPT. 118
Sírvanse enviarme GRATIS su catálogo ilustrado y demás información relativa al curso que he marcado con una X. ☐ Curso Práctico a Domicilio por Correspondencia en Español. ☐ Curso a Internado con Clases Diurnas en Español.
Nombre _____ Ocupación _____
Dirección _____

¡Hombre nuevo!

Así se sienten, en efecto, las personas que TONIFICAN sus nervios y VIGORIZAN su organismo, tomando el legítimo
Cordial de Cerebrina Ulrici
fabricada desde 1891 por
THE URICI MEDICINE COMPANY, Inc,
NEW YORK
(Para que sea LEGITIMA, debe tener la firma ULRICI en la etiqueta)
Cordial Cerebrina

Cosecheros, Fabricantes y Receptores: Santamaría y Cía. S. Ignacio 18. Teléfono A-3082. Habana
PEMARTIN

De la viña a la cantina

Para garantizarle al consumidor calidad suprema, legítima e invariable y precios equitativos, son ineludibles estos dos factores: 1o. que el producto tenga origen y trayectoria perfectamente conocidos; 2o. que haya sólo un capital interesado en su cosecha, fabricación y venta.

El PEMARTIN-VERMU y el PEMARTIN-VIEJISIMO reúnen ambas condiciones, porque nacen en la famosa e ilustre cuna vinícola de Jerez de la Frontera y se crían en viñas y bodegas propias de la misma casa comercial que los recibe y distribuye en Cuba, sin más escalas, mediaciones ni trasiegos.

Cantinero: dame un Pemartín-Vermú

Mujeres y Pemartín, hasta el fin...

DR. L. F. RODRIGU Z MOLINA
CIRUJANO DEL "HOSPITAL CALIXTO GARCIA"
Profesor Titular de Enfermedades de las Vías Urinarias de la Universidad de la Habana.
Consultas: de 10 a 12 de la mañana y de 4 a 6 de la tarde.
Lamparilla 86 y 88. — Tel. A-8454.
1d-2

1d-2

HEMORROIDES
Siempre ALIVIADAS y la mayor parte de las veces CURADAS con la
POMADA MIDY
POMADA ADRENO ESTIPTICA MIDY

REPRESENTANTES PARA CUBA: APARTADO 137. HABANA

M.E.C.D. 2016

LA SECRETARIA DE JUSTICIA NOMBRO POR MEDIO DE UN DECRETO DOCE JUECES MUNICIPALES SUPLENTES

Jubilación forzosa del Secretario del Juzgado Municipal de San Diego del Valle.—Renuncia del juez de Arroyo Blanco. Fueron aprobadas las permutas de varios notarios de la Isla

El Honorable señor Presidente de la República, a propuesta del señor Secretario de Justicia, ha tenido a bien firmar los siguientes decretos:

Nombrando Jueces Municipales suplentes de tercera clase, para el cuatrienio de 1927 a 1931, con destino a los Juzgados Municipales que a continuación se expresan:

Para Regla: Primer suplente Isidoro O. Antonio Hernández y Valdés.

Para Aguacate: Primer suplente, Jesús Coll y Núñez.

Para Caimito del Guayabal: Primer suplente Mario Font y Alende.

Para Güira de Melena: Primer suplente Jesús A. Portocarrero y Montero.

Para Jaruco: Primer suplente Julio Alberto López y Sánchez.

Para Madruga: Primer suplente José María Moleón y Guerra; segundo suplente Carlos Emilio Valenzuela y Morales.

Para Nueva Paz: Primer suplente Antonio García de la Torre.

Para Quivicán: Primer suplente, Ricardo Fernández y López; segundo suplente, Eugenio Leopoldo Valdés y Fernández.

Para San José de las Lajas: Primer suplente, Guillermo Díaz Romañach.

Para San Nicolás: Primer suplente Carlos Hernández Tovar.

Para Santa María del Rosario: Primer Suplente, Gonzalo Andux y Güel.

Otorgando jubilación forzosa, al señor José Rofes y Vallés, Secretario del Juzgado Municipal de San Diego del Valle, con el haber anual de $864-00.

Aceptando la renuncia presentada por el señor Angel Valdés y Caro, Juez Municipal primer suplente del Perico.

Aceptando la renuncia presentada por el señor Alfonso López y López, Juez Municipal primer suplente de Arroyo Blanco.

Concediendo la permuta solicitada por los señores Emilio Morata y Freyre y José Antonio Cazañas y Abreu, de las Notarías a su cargo con residencia en Santo Domingo y Sancti-Spíritus, respectivamente.

Concediendo la permuta solicitada por los señores Godofredo Peláez González y Rafael Gonzalo Freyre y Arango, de las Notarías a su cargo con residencia en Rodas y en Camagüey, respectivamente.

Autorizando al señor Gregorio Larrazábal, para adicionar antepuesto a su apellido el de Larrazábal, nombrándose en lo sucesivo Gregorio Larrazábal y Larrazaba.

Autorizando al señor Gustavo Lucas para adicionar a sus nombres los apellidos de Pérez y Pérez, nombrándose en lo sucesivo Gustavo Lucas Pérez y Pérez.

Si

padece V. catarro crónico y la tos le molesta de madrugada, debe V. descongestionar sus pulmones con la emanación de Radio que contiene el

FIMOL BUSTO

Casos y Cosas

JUSTICIA

Entre las múltiples cosas,
grandes todas, todas buenas
y que hace Miguel Mariano
en la Alcaldía habanera,
una de las más notables
—para su honra dicho sea—
es el celo con que atiende
al Hospital de Emergencias.
Aquel hermoso palacio
que en no muy lejana época
"berreaba" por todas partes,
al decir de malas lenguas,
es actualmente algo bueno
donde el dinero se emplea
como debe de emplearse,
con acierto y con "limpieza",
aliviando al desgraciado
de sus males y sus penas.
Allí no falta un detalle
de los que faltar no deban
en hospitales modernos
para las curas de urgencia.
El Salón de operaciones
igual que el de la ortopedia,
como las salas de enfermos,
la botica, la despensa,
el laboratorio químico,
y, en fin, cuantas dependencias
posee el establecimiento,
que son como dos docenas,
enen cuanto necesitan
para el servicio que prestan.
El personal, ni se diga,
es primera de primera,
desde el administrativo
hasta el que hace la limpieza.
He de hacer unas semblanzas
cuando me encuentre de vena
de alguno de los doctores
que allí sus servicios prestan.
Y conste que estos elogios
al Hospital de Emergencias,
mejor dicho, a nuestro Alcalde,
puedo hacerlos sin reserva,
porque, afortunadamente,
se acabaron las **botellas**.

Sergio ACEBAL

UN TRIPULANTE, CONTRABANDISTA Y ADEMAS MUSICO

Prestó declaración un asiático que fué herido de una puñalada por otro que ya mató a un hombre

DEFRAUDACION A LA ADUANA

El inspector especial de descarga de la Aduana, Renee Malvillo, procedió al arresto de Charles J. Giordano, natural de los Estados Unidos, músico y tripulante del vapor americano Yarmouth, atracado en los muelles de la Ward Line, porque observó que trataba de ocultar un paquete y al registrarlo lanzó al mar dos cajas de cigarros americanos. Detenido y presentado ante el juez, se le exigieron cincuenta pesos de fianza, los que prestó y quedó en libertad.

DECLARO UN LESIONADO

El juez de instrucción de la sección tercera, doctor Humberto Martínez, auxiliado del doctor Dionisio Armisén, secretario y Maceo Potts, oficial, se constituyeron en el Hospital de Emergencias recibiéndole declaración al asiático Manuel Lam, que en días pasados fué herido de una puñalada por su compatriota José Chang. Se sabe que Lam acusó a Chang, que está recluído en el Vivac. Este individuo es de pésimos antecedentes, sabiéndose además, que en cierta ocasión le dió muerte en la ciudad de Matanzas a otro asiático por diferencias habidas entre ambos.

PROCESADOS

Por el delito de atentado fueron procesados ayer José Santana García, y Florencio Nibot Navarro, que agredieron a un vigilante en el Mercado Unico. El juez les señaló fianza de $200 para gozar de libertad. También fué procesado por el delito de hurto, Manuel Teume Rey, señalándosele fianza de mil pesos.

UNA DENUNCIA POR ESTAFA DE VALIOSO RELOJ

Una señora denuncia a la policía la desaparición de una hija suya y una nieta

En la Policía Judicial denunció María Clara Isabel Lastres, vecina de Merced 95, que tiene interpuesta una demanda contra su esposo José Alfonso González Suárez. En el trámite previo de depósito de la persona de la declarante, el señor Juez Municipal del Centro, dispuso que tres de los hijos habidos en el matrimonio quedaran en poder de la denunciante, y una niña que aun no tiene cinco años, no obstante en los dispuesto por la Ley el juez erroneámente entendió que debía quedar en poder del padre, pero es el caso que desde el sábado pasado, su esposo ha desaparecido de esta capital, llevándose a la niña que se nombra América Acracia de la Libertad. Como quiera que con anterioridad a la desaparición, su citado esposo la había amenazado con darle muerte a la niña, si ella no retiraba la querella y la demanda, teme que lleve a vias de hecho sus amenazas.

DESAPARICION

En la Policía Judicial denunció Juana Radillo Ballin, vecina de Santiago No. 32, que su hija Flora Radillo, de 18 años de edad, desde hace una semana ha desaparecido con una hija que tiene de dos años, y como teme le haya ocurrido alguna desgracia formula la correspondiente denuncia.

ESTAFA

En la Policía Judicial denunció Inocencio Pintado Marrero, vecino de San Jacinto 20, en Marianao, que un tal Chicho Parrado, en antecedentes de que el denunciante poseía un reloj de oro antiguo fabricado en Génova, valorado en más de 100 pesos, le propuso venderlo a buen precio entre los americanos, mediante una pequeña comisión, pero es el caso que una vez que tuvo en su poder la prenda, la empeñó al carnicero establecido en Francisco Sánchez 131, en Pogolotti, por lo que se estima estafado en la cantidad de referencia.

SUFRIO LESIONES UNA HERMANA DEL GENERAL E. NUÑEZ

El automóvil en que viajaba fué embestido por otro cuyo chauffeur se dió a la fuga

El otro accidente por imprudencia de un chauffeur a que nos referimos en la presente información, se registró en la calle 17 esquina a N, en el Vedado, resultando lesionada de gravedad la distinguida señora Angela Nuñez de Mesa, natural de la Habana, de 54 años de edad, hermana del Gral. Emilio Nuñez y vecina de la calle 17 número 510. Viajaba la señora Nuñez de Mesa en su automovil marcado con el número 13359, que guiaba el chauffeur Gonzalo Portilla Orta, vecino de Ayesterán 8, cuando en la referida esquina de 17 y N, fué embestido por el auto número 17027, provocándose un violento choque que arrastró al auto de la señora Nuñez, contra un poste del alumbrado y resultando lesionada.

El imprudente chauffeur culpable del accidente, atemorizado se dió a la fuga, abandonando su vehículo.

El doctor Portuondo, sobrino de la lesionada, le realizó la cura correspondiente, expidiendo certificado donde aparece que la distinguida dama resultó con la rótula derecha fracturada. De este caso conoció también el Juez de Instrucción de la Sección Cuarta, quien ordenó la remisión del auto abandonado a los fosos del municipio.

EN EL TREN DE CIENFUEGOS, ENTRE AMARILLAS Y RINCON, FALLECIO UN VIAJERO QUE IBA PARA ARTEMISA

El cadáver quedó en Palos a disposición de las autoridades. Movimiento de polticos habido ayer en la Estación Terminal. C. de Correos acusado de infidelidad con la correspondencia.

En uno de los coches de Tercera Clase del tren de Cienfuegos falleció ayer un individuo nombrado Victoriano Collazo, que desde Amarillas dirigíase a Rincón, con el objeto de continuar viaje a Artemisa, donde residen sus familiares. El suceso ocurrió encontrándose el tren en el tramo comprendido entre las estaciones de Bolondrón y Unión de Reyes. Advertido por telégrafo el doctor José Betancourt, médico de los Ferrocarriles Unidos de Palos, aguardó en la estación de este lugar, la llegada del tren, con el objeto de examinar el caváver, quedó allí a disposición de las Autoridades.

El conductor Lavín declaró ante las autoridades de Palos que al ir a tomar el boletín del aludido viajero, advirtió que temblaba mucho; le interrogó sobre si sentía frío, sin obtener respuesta alguna. Poco despues el guarda-frenos le informó que el viajero quejábase de dolor en el cerebro, se acercó a él y lo autorizó para que se acostase en el asiento, tomándole, al propio tiempo, las generales. Acto seguido, telegrafió a esta capital para que diese un aviso al médico de la próxima estación, Palos.

EL CONDUCTOR BELISARIO DIEZ

En el tren de la tarde, llegó ayer a esta capital, el Conductor de Correos, señor Belisario Diez, arrestado recientemente en San Luis, Oriente bajo la acusación de infidelidad en la custodia de la correspondencia a él encomendada.

El acusado Diez se encuentra en libertad bajo fianza.

EL SUPERVISOR DE O. P.

Ayer, en el tren "Expreso Limitado", llegó a esta capital, el teniente del Ejército, Ofelio Betancourt, Supervisor de Obras Públicas en Camagüey.

DE CAIBARIEN Y CIENFUEGOS

En estos trenes llegaron ayer: La señorita María Boullon, procedente de Cienfuegos. También de Cienfuegos: el ingeniero Regino Tellechea; Mario Marrero, Esteban Sancirena; Inocencio Arzola.

EL EXPRESO LIMITADO

En este tren llegaron ayer: El teniente Bohorques, del Ejército Nacional, procedente de Placetas. De Santiago de Cuba: Mr. Smith. De Santa Clara: Víctor Vega. de Camagüey: Eusebio Rodriguez, Agente de la Policía Especial del Gobierno de aquella provincia.

TREN A SANTIAGO DE CUBA

En este tren salieron ayer tarde, el señor Enrique Samuel y sus familiares, que se dirigieron a Santiago de Cuba. A Santa Clara, el comandante Luis Loret de Mola, de la Compañía Cubana de Electricidad; Constantino Suárez y su esposa; Juan Díaz, el doctor Joaquín Ruiz Mesa, Director de Sanidad Vegetal. Al central "Progreso": Gregorio Obregón, Administrador de esa finca azucarera. A Sagua la Grande: Donato Alvarez y sus familiares. A Cárdenas: la señora viuda de Leandro Ruiz y la graciosa niña Teresita Pérez; Heráclito Rodríguez.

TREN DE SANTIAGO DE CUBA

En este tren llegaron ayer tarde: El señor José Ledo, procedente de La Esperanza. De Jaruco: Rodrigo González. De Sagua la Grande: Manuel Izquierdo. De Santa Clara: Fernández Menéndez.

LOS RESTOS DE C. MENOCAL

En un tren especial que rindió viaje en la Terminal, minutos antes de la nueve, llegaron ayer a esta capital, procedentes de Camagüey, el General Mario G. Menocal, y sus familiares, conduciendo los restos de una nietecita del ex-Presidente, Cristina, hija de los jóvenes esposos Raul G. Menocal y Conchita Martínez Pedro, que falleció antezyer en aquella ciudad, víctima de acidosis.

Entre otras distinguidas acudieron a la Terminal para recibir a estos viajeros el comandante Oscar Galis Menéndez, Ayudante del Honorable Presidente de la República, en representación del General Machado; los doctores Ricardo Dolz, Rafael Montoro, Polo Desvernine, Fernando Freyre de Andrade, Carlos Manuel de la Cruz, el Representante Miguel Angel Aguiar; el Coronel Julio Sanguily; Don Narciso Maciá; el ex-Senador Manuel Ajuria; Carlos Fons Sterling; el coronel José María Lasa; el senador José R. Villalón; el doctor Díaz Albertini; Leslie Pantin; el doctor Pedro Pablo Kohly; Néstor Nodarse de Armas; el coronel Pío Domínguez, el General Pedro Betancourt; el coronel Polo Calvo; Ignacio Montalvo; el Marqués de Pinar del Río; Marcos Carvajal, Enrique Sardiñas; el ingeniero Alejandro Barrientos, el teniente Julio Cadenas; el Representante Benito Remedios.

El doctor Cosme de la Torriente; el ex-Representante Bartolomé Sagaró; el capitán Jimenez; Manolo Hierro; Fernando Pella, Guillermo Mena; el ingeniero Primitivo del Portal; Marcelo Lamar; Enrique Salas; el doctor Gonzalo Aróstegui del Castillo; Carlos Rabell, Adolfo Méndez Guedes y otros.

También acudieron a la Terminal para testimoniar su condolencia a la familia Menocal, el ingeniero Rafael Sánchez Aballí, Secretario de Comunicaciones; el General Alberto Herrera, Jefe del Estado Mayor del Ejército; el teniente coronel José A. Perdomo, Jefe de la Policía Nacional, el capitán Santa María.

El vagón en que fué colocado el pequeño ataud, venía totalmente cubierto de flores. Se necesitaron seis carros para colocar las numerosas ofrendas florales. El cortejo fúnebre partió de la Terminal.

EL EMBAJADOR DE LOS EE. UU.

En el coche-salón "Caonao", agregado al tren "Expreso" salió anoche para Santiago de Cuba, acompañado de sus familiares, el señor Noble Brandon Judah, Embajador de los Estados Unidos.

LOS DELEGADOS DOMINICANOS

Anoche, salieron para Santiago de Cuba, con el objeto de embarcar allí rumbo a la República Dominicana, el Dr. Francisco J. Peinado, el señor Tulio M. Cesteros y el señor J. Bianchi, que formaban la delegación de ese país a la Sexta Conferencia Panamericana, recientemente clausurada.

Al doctor Peinado lo acompañaba su esposa, la señora dama, Carmen González de Peinado.

Estos viajeros fueron despedidos en la Terminal por un nutrido grupo de distinguidas personas; entre ellas, la señora Carmela Nieto de Herrera, la señora Sissy Durland, la señorita Adriana Bellini y el señor Osvaldo Bazil.

EL MINISTRO EN STO. DOMINGO

También salió anoche para Santiago de Cuba, con el objeto de seguir viaje a la República Dominicana, el ministro de Cuba, en dicho país, doctor Raul Masvidal.

SEÑORES RIONDA Y THOMPSON

En el coche-salón particular del Ferrocarril de Tunas, también agregado al tren Expreso, salieron para Oriente, el señor Salvador Rionda, Administrador de la "Manatí" Sugar Company", y el señor Thompson, Administrador de la "Fulton Company".

M. ANTON RECIO DE MORALES

Salió anoche para el central "San José", en Placetas, el señor Manuel Antón Recio de Morales, Marqués de la Real Proclamación.

EL CONTADOR DE LOS F. C.

En el coche-salón "Yarigua", agregado al tren "Expreso" regresó anoche a Camagüey, acompañado de sus familiares, el señor Gustavo Pellón, Contador de los Ferrocarriles Consolidados.

EL SEÑOR MARSHALL

Salió para Santiago de Cuba, el señor Marshall, Administrador de la "National Cash Register Company".

EL SEÑOR MARIANO ESPERON

Regresó anoche a Caibarién, el señor Mariano Esperón, Administrador de la Aduana de aquel puerto.

OTROS POLITICOS

Salió anoche para Santiago de Cuba, el senador Camacho Padró. Salió para Ciego de Avila, el senador Modesto Maidique.

EL EXPRESO LIMITADO

Anoche salieron en este tren: El ingeniero Primitivo del Portal, de la Compañía Cubana de Contratistas, que se dirigió a Santa Clara. Al central "Santa María": Julio Cadenas. A Ciego de Avila: el doctor Castillo Fuentes. A Sagua la Grande: el doctor Armando Granda.

EL DIRECTO A CIENFUEGOS

En este tren salieron anoche: Los señores Aurelio Fernández de Castro, Felipe Sotolongo e Ignacio Pérez, que se dirigieron al central San Ignacio. A Cienfuegos: Esteban Sancirena. Concejal del Ayuntamiento de aquel Término. Ricardo Díaz y sus familiares; el Representante Santiago Claret, la señora Filomena Toledo viuda de Planas y su sobrino.

UVA LIQUIDA:
MOSTELLE
ALIMENTO IDEAL. EL MAS SANO Y NUTRITIVO

NO DIGA GASEOSA: PIDA
Salutaris
EXTRA PURA
LA MEJOR

El Oporto CONSTANTINO extraído de las doradas uvas de Oporto es capaz de repetir el milagro de S. Lázaro. **Fontanills.**

Unicos importadores:

Casa Recalt, S. A.

Obispo, 4-1|2

1432 8 alt. d.-15

Veintiuna llaves de oro han de servir a las Repúblicas de este hemisferio para abrir la reja que guarda el árbol venerable de la Confraternidad Americana.

Así como esas llaves preciadas brindan a todos los ciudadanos de la América Libre, la oportunidad de llegar hasta el árbol simbólico, de igual modo, las notables publicaciones de la CASA JACKSON, representan para todos, las llaves que abren las puertas de los distintos ramos del saber universal.

EL TESORO DE LA JUVENTUD

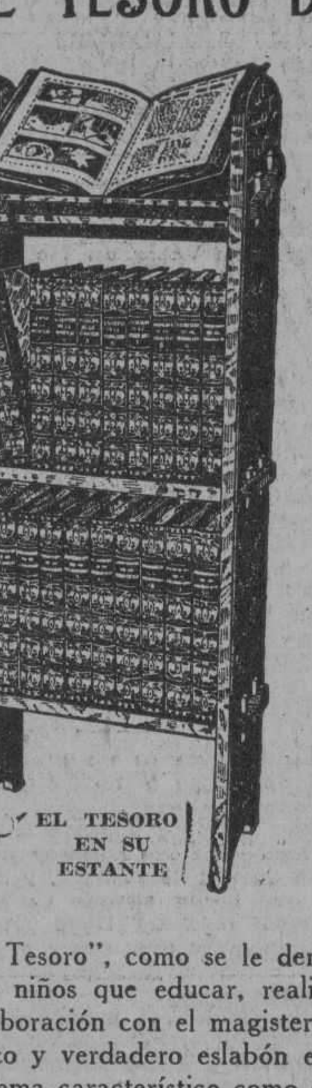

EL TESORO EN SU ESTANTE

La biblioteca más extraordinaria que jamás se haya editado, por que en ella se han acumulado todos los conocimientos indispensables para los niños, jóvenes y personas mayores que quieran ilustrarse debidamente. "El Tesoro de la Juventud" es una obra indispensable en todo hogar; tanto lo es que se cuentan por millares los niños y jóvenes que hay en Cuba que acuden a sus 7,160 páginas y de cuya lectura asimilan fácilmente un mundo de grandes conocimientos, un bagaje intelectual que nadie les puede quitar.

"El Tesoro", como se le denomina en todos los hogares donde hay niños que educar, realiza hoy una sorprendente obra de colaboración con el magisterio y en sus diversos aspectos, es el único y verdadero eslabón entre el hogar y la escuela; siendo su lema característico como en ninguna otra obra: "INSTRUIR DELEITANDO".

"El Tesoro" se compone de 20 magníficos volúmenes ilustrados con 7,500 grabados de tan grande elocuencia que a simple vista demuestran todo lo que puedan interesarnos en física, química, ingeniería, artes, industrias, astronomía, literatura, poesía, botánica, zoología, matemáticas, historia, etc., etc.

Si usted no ha visto "El Tesoro" y desea darse cuenta de sus extraordinarias características, queda invitado cordialmente a visitar nuestra Exposición, donde puede examinar la obra con comodidad y sin que ello implique ningún compromiso de compra.

SOLO $5 de entrada y unas cuantas mensualidades de $5.

DICCIONARIO ENCICLOPEDICO HISPANO - AMERICANO

Tanto para el hombre erudito como para el de mediana instrucción, es el **Diccionario Enciclopédico** la más práctica guía general de todos los conocimientos, en donde pueden quedar consultadas y satisfactoriamente resueltas las dudas que acerca de diversas materias se presentan de contínuo, lo mismo al profesional, que al estudiante, al literato, al maestro, al comerciante o al obrero.

"El Diccionario Enciclopédico Hispano-Americano", siempre hace honor a su título y es la única gran enciclopedia completa en castellano y la más extensa en cualquier idioma. Se compone de 28 grandes volúmenes, con un total de 32,000 páginas a 3 columnas cada una; contiene millares de ilustraciones, muchas de página entera y en colores. Más de 600,000 artículos distintos, de los cuales 400,000 se refieren a cuestiones idiomáticas, a temas de vital interés, a la explicación **generosa y autorizada** de los vocablos de nuestro idioma.

Además de todas estas ventajas que hacen del "Diccionario Enciclopédico Hispano - Americano una verdadera joya del saber universal, es realmente el MAS ECONOMICO entre todas las enciclopedias, con relación a su tamaño. Su importe puede abonarse cómodamente mediante pagos mensuales de $7, en adelante.

EL ENCICLOPEDICO EN SU ESTANTE

Editamos y Vendemos Exclusivamente Grandes Obras

HISTORIA NATURAL

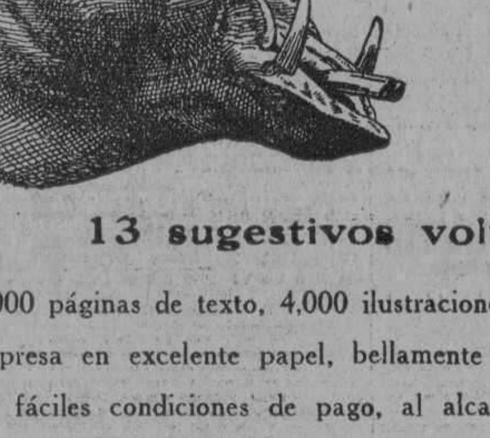

Ser interesante es serlo todo. Y las ciencias naturales, tratadas con autoridad y con escrupuloso criterio, es obra que encuadra dentro de todos los gustos y edades del público lector. Trata ampliamente de Zoología, Botánica, Antropología, Mineralogía y Geología, cada materia a cargo de un eminente especialista.

13 sugestivos volúmenes

5,000 páginas de texto, 4,000 ilustraciones, muchas en colores. Impresa en excelente papel, bellamente presentada. Ofrecida en fáciles condiciones de pago, al alcance del más modesto bolsillo.

PIDANOS HOY MISMO EL INTERESANTE PROSPECTO ILUSTRADO, QUE SE ENVIA GRATIS

Nuevamente ofrecemos la edición ideal de]

El Ingenioso Hidalgo

Don Quijote de la Mancha

La obra inmortal de D. MIGUEL DE CERVANTES SAAVEDRA.

CUATRO HERMOSOS TOMOS
379 ILUSTRACIONES

Más de 1300 páginas claramente impresas en magnífico papel sin brillo, especialmente fabricado para esta verdadera edición de lujo, que ha sido notablemente ilustrada por

Gustavo Doré

y otros famosos artistas, tales como: M. de la Rosa, E. Gamba, C. R. Leslie, Angel Lizcano, E. Wheelwright, Recio y Gil, E. Oliva.

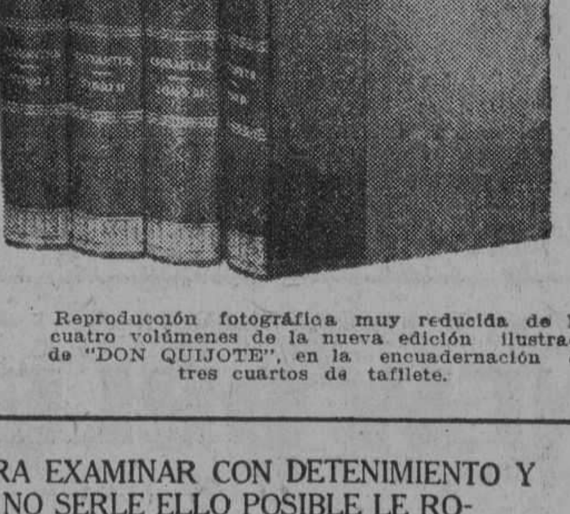

Reproducción fotográfica muy reducida de los cuatro volúmenes de la nueva edición ilustrada de "DON QUIJOTE", en la encuadernación de tres cuartos de tafilete.

LE INVITAMOS A VISITAR NUESTRA OFICINA Y EXPOSICION PERMANENTE, PARA EXAMINAR CON DETENIMIENTO Y SIN COMPROMISO ALGUNO CUALQUIERA DE NUESTRAS GRANDES OBRAS. DE NO SERLE ELLO POSIBLE LE ROGAMOS LEA DETENIDAMENTE ESTE ANUNCIO Y SOLICITE POR CORREO INFORMES DE LA OBRA QUE MAS LE INTERESE, **ENVIANDO HOY MISMO ESTE CUPON:**

W. M. JACKSON, INC.

EDITORES

OBRAPIA 22

Esquina a San Ignacio

Teléfono A-9036 HABANA Apartado 2129

W. M. JACKSON, INC.
Apartado 2129. Mar. 3-2-28.
Habana.

Sin incurrir en compromiso alguno de mi parte, sírvase enviarme gratis informes detallados acerca de la obra titulada:

(Título)... ... ...

.. ..

Nombre... ... ...

Ocupación... ... ...

Dirección... ... ...
(Calle y número)

Ciudad... ... ...

M.E.C.D. 2016

MUY CERCA DE 3 MILLONES DE PESOS RECAUDO LA ADUANA DE LA HABANA EL MES DE FEBRERO

Se ha ordenado al capitán del vapor inglés "Electrician" que traiga éste a la Habana con el fin de que pueda efectuarse una fumigación perfecta a causa del sospechoso de bubónica

La Aduana de la Habana, recaudó el próximo pasado mes de Febrero, la cantidad de $2,951,585-43, lo que representa una buena recaudación habida cuenta de ser un mes corto, y además haberse suspendido las actividades en distintos días, por motivos de distintas festividades a más de los domingos.

EL LEERDAM

Procedente de Rotterdam, Boulongue Sur Mer, Santander, Coruña y Vigo, llegó ayer el vapor holandés "Leerdam" que trajo carga general 54 pasajeros para la Habana, y 30 en tránsito para Veracruz.

DIPLOMATICOS CUBANOS

En el "Leerdam" han llegado en uso de licencia el señor Calixto Whitmarrfh y señora, Secretario de la Legación de Cuba en Praga y el señor Eusebio Roman Ferrer, Cónsul de Cuba en Belgrado.

SERVICIO SEMANAL

La Dirección de la Ward Line, ha determinado que a partir del día 23 del próximo mes de Abril, dé comienzo un servicio semanal entre New York, Habana, Progreso y Veraracruz, y cuyo servicio lo cubran los vapores Havana, Monterrey y México.

El tráfico entre New York y la Habana, directo, será mantenido por los vapores Siboney y Orizaba, en la forma acostumbrada para la temporada de verano, o sea llegada de New York los martes y salida los sábados.

SOSPECHOSO DE BUBONICA

En vista de que es prácticamente imposible llevar a cabo una intensa fumigación con cianhídrico, en el puerto de Isabela de Sagua, donde se encuentra, será ordenado al Capitán del vapor inglés "Electrician", quien tiene un tripulante enfermo, sospechoso de padecer de peste bubónica, forma inguinal, se dirija a la Habana a fin de llevar a cabo su completa desratización y saneamiento, lo que se le ha comunicado al Capitán del "Electrician", por medio de sus consignatarios para hasta ayer tarde el mencionado marino, no había determinado si viene o no a la Habana, y prefiere esperar en la Isabela de Sagua a que se resuelva el caso definitivamente.

Todavía no se conoce el resultado del examen bacteriológico, y demás pruebas a que se han sometido las linfas extraídas del bubón del paciente.

LESIONADO MENOS GRAVE

Trabajando en los muelles del Arsenal resultó lesionado de carácter menos grave el jornalero Emilio Sanson, vecino de Consejero Arango número 28.

BARCOS CON TURISTAS

Ayer llegaron los siguientes barcos que trajeron turistas: el inglés "California", procedente de New York via Nassau con 54 pasajeros para la Habana y 383 en tránsito; el vapor americano "Yarmouth", procedente de Miami con 291 y el "North Land" de Key West, con 325 pasajeros.

—Además llegaron en el "North Land", Orlando Lozano, Carmelina P. de Martín e hijo, Julio Alvarez, Antonio Alvarez, y Nicolás Ferrer.

EMBARCO PALMERO

En el "Governor Cobb", embarcaron ayer el player de base ball, Emilio Palmero y señora, Joaquín de la Rosa, Ambrosio Fernández Reyes, José E. Compain, Juan Sosa, Rafael Palacios, Silvia de Arozarena, María Martín, María Díaz, José de J. Pérez, Manuel Rionda y señora.

TRASLADOS

Se han trasladado del Puesto del Castillo de la Punta, al Estado Mayor General al marinero de segunda Irio Paz Martínez, y al de igual categoría José Caballero Casas.

Del Distrito Naval Norte, se ha trasladado al Castillo de la Punta al marinero de segunda José Iglesias Calvet.

PERMISO

Se han concedido cinco días de licencia, al Sub-oficial telegrafista Arturo Hernández Guerra, perteneciente al Distrito Naval Sur, disponiéndose por el Estado Mayor que durante el tiempo de la licencia del citado sub-oficial, lo sustituya el sub-oficial telegrafista, perteneciente a la dotación del "20 de Mayo" surto en Puerto.

RESOLUCION

Se ha dispuesto por Decreto Presidencial el pase a la situación de Retiro del Engrasador Pedro Cortiñas Pérez, por llevar más de veinte años de servicio en la Marina de Guerra.

SERVICIO ESPECIAL

Se ha ordenado al Comandante del Distrito Naval Norte, que una unidad de las fuerzas a su mando se encuentre en las primeras horas del día 3 de los corrientes en Puerto Esperanza, con el fin le conducir la documentación electoral y el personal de las mesas de los Colegios de Mata-Hambre y Nombre de Dios situados en el lugar conocido por la Cabecera, Pinar del Río, según lo solicitado por la Junta Municipal Electoral de esa población.

MOVIMIENTO DE BUQUES

Por telegrama de fecha de ayer informa el Comandante del cañonero "24 de Febrero" encontrarse a Norte Sur con Cayo Maltes.

—Informa por telegrama el Comandante del cañonero "Yara", haber salido a las 6 a. m. del día de hoy del puerto de Cienfuegos, con rumbo a ésta.

BARCOS SALIDOS

Los siguientes barcos salieron ayer: el inglés "Wilson", para Matanzas, el pailebot alemán "Vtterland", para Bremen; el vapor inglés "La Playa", para New York; el "Governor Cobb" y el ferry "Estrada Palma", para Key West; el alamán "Columbus", para Nassau; el inglés "Toloa", para New York; la goleta inglesa "Alma R." para Baracoa; el vapor americano "Orizaba" para New York.

EL M. C. HOLM

Llegaron el vapor danés "M. C. Holm", de New York, con carga general.

UN YACHT

Ayer tarde a última hora llegó el yacht americano "Sogouia", que procede de Jamaica con cuatro pasajeros.

Dichos pasajeros son los señores D. Osland y A. L. Pratt, y las señoritas L. G. Kalfinan y J. Farr, todos de New York.

PARA CARGAR AZUCAR

Ayer tarde tomó puerto el vapor americano "Keilchaner", que procede de Norfolk en lastre y para tomar un cargamento de azúcar.

UN CHOQUE

En 10 de Octubre y Polanco chocó el camión 15432 manejado por Serafín Estévez Pérez, vecino de Miguel Viondi s|n., con el tranvía 328 que conducía el motorista Julio Sánchez, vecino de 12 y 5a., causándose averías ambos vehículos.

MISCELANEA

LA HISTORIA DEL MICROSCOPIO

(Datos curiosos)

Lo infinitamente pequeño es tan digno de admirar como los grandes mundos y la infinidad del espacio. El conocimiento de los objetos que solo aprecia la vista cuando se la auxilia con el aparato amplificador llamado microscopio, es de una importancia extraordinaria, pues aprecia una multitud inacabable de seres que existen en torno nuestro como los Cigarros Especiales de La Gloria. no obstante cuyos seres son desconocidos por nosotros.

La palabra microscopio se deriva de las griegas **mikron** (pequeño) y **scopeo** (examino). El descubrimiento de este útil aparato se atribuye a Zacarías Jansen, óptico de Middelburgo el año 1590, cuando aún no se conocían la sidra Cima ni la fortaleciente maltina Tívoli. Pero el uso de las lentes de aumento se remonta a una época mucho más antigua.

Llamó la atención primeramente, el aumento que experimentaban las imágenes de los objetos cuando se miraban a través de los cuerpos traslucientes que terminaban en superficies curvas.

Por eso las botellas y los globos de vidrio llenos de agua se usaban antiguamente para ver de gran tamaño las letras de un escrito que les llamara tanto la atención como nos llaman a nosotros las corbatas elegantes de La Rusquella y a las damas los trajes que venden Los Precios Fijos.

En el siglo décimo cuarto, se usaron cristales tallados para algunos delicadísimos trabajos de relojería. Esos mismos cristales fueron base de los primeros microscopios que obtuvieron tanto éxito como el chocolate de La Gloria.

No todos los autores están conformes adjudicándole a Jansen la gloria de haber descubierto el primer microscopio; algunos lo atribuyen al holandés Cornelio Drebbel.

Un óptico de Londres, Dollond, que se hizo tan conocido como "Le Trianon", de Galiano 91, la gran casa para objetos de arte, perfeccionó el microscopio de una manera notable el año 1757. Amici de Módena, fué el primero que adoptó una disposición especial que permite la colocación del tubo horizontal o vertical a voluntad del observador.

Más tarde Chevalier colocó las lentes cromáticas el año 1823, con más brillante resultado.

Aún cuando no se considera el microscopio como poderosísimo auxiliar de la ciencia, será siempre un objeto digno de tanto aprecio como la Casa Iglesias, de San Rafael 46, que es donde se surten de música e instrumentos nuestros profesores. Una partícula de hierba, una insignificante porción de nieve, el ojo de un insecto apenas visible, la gota de agua, una partícula de sangre, un diminuto cabello se presentan a nuestra vista compuestos de miles de seres y con detalles desconocidos antes.

Hace más de dos siglos que dijo Hodker, que hay tigres, leones, hipopótamos, elefantes y panteras entre los insectos, como hay pinturas lavables para vestidos en todos los tonos en La Venecia, de O'Reilly 54, la gran casa para los artistas.

El microscopio nos lo manifiesta, en efecto, y pone en evidencia sus terribles armas, sus duelos a muerte, sus batallas, escaramuzas y guerrillas.

En el estudio del microscopio han intervenido muchos físicos entre los que pueden citarse a Coddigton, Raspail, Wollaston, Itanhope, Hocker, Bonami, Fraüenhofer, y otros más que no cito por no ser sus nombres tan fáciles de escribir cual los de Martínez, García y gofio supremo de La Favorita.

Su construcción también ha sido objeto de grandes perfecciones como lo ha sido el edificio donde estaba La Rusquella, convertido hoy en un soberbio palacio, honra y orgullo de esta ciudad.

El manejo del aparato y la preparación de los objetos que han de someterse a las observaciones en el microscopio, exige bastante práctica. El examen de la sangre ha sido lo que más ha llamado la atención de los científicos y en el estudio de la histología prestó excelentes servicios.

Y como no va a ser cuestión de estar dándole vueltas al microscopio, cuyos datos más interesantes quedan anotados, voy a pasar con permiso del lector a otros asuntos.

. . . . . .

TOME RON LAVIN

Amenizando.

En un abanico

Hoy, niña declaro aquí
suprimiendo adulaciones,
que, entre otras muchas razones,
me has gustado... porque sí.
Es más: yo siento por tí...
¡Si supieras lo que siento!...
Pero no, para qué intento
frase de amor dedicarte
si sé que al abanicarte
se las va a llevar el viento!...

En otro abanico

No naciste en un rosal;
más por lo buena y lo fina
eres rosa sin igual,
pues no tienes ni una espina...
(más que la espina dorsal).

J. P. ZUÑIGA

Señora: Los muebles que usted necesita de inmejorable calidad y a precios de situación, se los vende "La Casa Miguelez" sita en Neptuno 128 y 130, esquina a Lealtad.

La mujer japonesa.

A despecho del soplo del modernismo que pareció transformar como un golpe de varita mágica, la vieja tierra de los "samurais", la mujer japonesa aún no ha podido abandonar el puesto subalterno que le asignó la filosofía china y todavía continúa siendo el prototipo de la mujer sometida. Desde niña cultiva todas las artes de adorno, muchas de las cuales son desconocidas en el resto del mundo, como la de las flores artificiales, cuya confección se enseña en las escuelas, y se ejercita minuciosamente en las tradicionales ceremonias del incienso y del té, al que prestan tanta atención los japoneses cual la que prestamos nosotros a los tabacos "Topacios" de Partagás. La japonesa—dice el "Giornale d'Italia"—no sale casi nunca, aunque inventos modernos, como el teléfono, le han proporcionado el modo de satisfacer el gusto de la charla ingénita en la mayoría de las mujeres. Pero es en la vida conyugal dónde comienza su verdadera esclavitud. Su condición es la de una sometida al marido, al que debe servir humildemente y al cual tiene que tratar de vos mientras él la tutea. Conservadora de las tradiciones de los antepasados, se considera sacerdotisa de la raza, y su culto por el hombre es tal, que acepta sin protesta el hijo de otra mujer que el marido le trae a la casa. Las leyes japonesas conceden el divorcio en ciertos casos. Entonces la mujer regresa al seno de su familia; pero en un país, donde la mujer fuera del hogar, es considerada como una criatura sin valor alguno, su vida no puede ser más triste.

Galia, es la mejor peluquería para damas que hay en la Habana, y donde trabajan los operarios más expertos. Véala en Neptuno 150.

De utilidad.

Para limpiar los encajes legítimos se ponen sobre un papel azul, si es posible, y se cubren con magnesia pulverizada, se pone otro papel encima y sobre éste se coloca algún peso ligero, como, por ejemplo, un libro o dos.

Al cabo de unas cuantas horas, se sacuden bien los encajes para que suelten la magnesia y siempre que no estén demasiado sucios quedan como nuevos.

Austos de lujo espléndidos, con chauffeurs uniformados y chapa particular. Llame a los teléfonos: M-4444 y M-1111.

La lechuga es un gran regulador del estómago y no debería faltar en ninguna mesa.

Eso sí: para prepararla como ensalada, conviene emplear jugo de limón en vez de vinagre, y si el aceite que se le agrega es el famoso "Sasso" que no tiene rival en el mundo, pues miel sobre hojuelas.

Pensamientos.

Los amores de la juventud necesitan un poco de sorpresa, como los que vienen luego necesitan un poco de costumbre.— Mme. GUIZOT.

La necedad de los amantes y de las amadas es causa de la lentitud del amor.—De BEMIS.

En amor, los grandes placeres tocan muy de cerca a los grandes dolores.—Mlle. de LESPI.

Nada es, sin sentimiento, el amor y menos aún es sin amor, el sentimiento.—STERNE.

El amor es una pasión que a nada se somete; y la que al contrario, se somete todo lo demás.—Mlle de SCUDERI.

La mujer es la enfermedad del hombre.—F. CAMPSAUR.

Para bodas, onomásticos bautizos, etc. "El Brazo Fuerte" de Galiano 132, tiene finísimos dulces a cincuenta centavos la libra. Llame al teléfono A-4944.

Su catarro crónico desaparecerá tomando con constancia el Grippol Bosque. Cuide mucho que no le vayan a dar un sustituto. Pídalo a la gran farmacia del Dr. Suárez de Carlos III casi esquina a Infanta que cada día hace nuevas reformas y es más eficiente. Llame a los teléfonos U-3083 o U-4208.

DE BOTELLERIA

El título de menos importancia entre los jefes y reyes de la India es el de "rajah", que significa literalmente rey; aunque se aplica nada más que a los reyezuelos poco importantes.

Un "maharajah" es un gran rey. Este título lo usan solamente los jefes que conservan alguna soberanía y por lo tanto no tienen que llamar al oficial inglés residente en la Corte para que intervenga en sus actos.

El femenino de rajah es "rani", y así se llama a todas las princesas reinantes de la India. Las princesas de menos rango y riqueza se las llama "begun", palabra que en indio significa princesa.

Los gobernadores o virreyes se llaman "nababs".

Chocolate, helados, churros, pasteles de carne y pescado, así como los mejores y más variados refrescos se los sirve La Bilbaína de Neptuno 1.

Efemérides.

1605.—(Marzo 2). Se instituye la romería del Angel de la Guarda, en Madrid.
1813.—El presidente Ramírez abandona Chuquisaca.
1906.—Muere la emperatriz viuda de China.
1928.—Millares de personas están altamente satisfechas de las bellas fotografías que les hizo el gran Gispert de Galiano 73, entrada por Los Reyes Magos.
1829.—Traslación de los restos de María Pineda.
1476.—Los suizos vencen en Granson, a Carlos el Temerario.
1739.—Ejecución del barón de Goertz, ministro sueco.
1898.—Ferraz de Campos es elegido presidente del Brasil.

MARMOLES LOS MEJORES
"CASA MANFREDI"

Horóscopo del día.

Los nacidos el día dos de marzo ocuparán altos puestos.

La nota final.

En el juzgado correccional.

—Está usted acusado de golpear a su esposa con una botella; ¿es cierto?
—Son exageraciones, señor juez.
—Sin embargo, ella afirma que sí.
—Pues le juro que no le dí con una botella, y sí con una media.

En lo que todo el mundo está de acuerdo es en reconocer el enorme surtido en telas para camisas a la órden, que tiene el gran centro de novedades para caballeros "Le París" de Zulueta y Neptuno. Manzana de Gómez.

¿En qué se parece la peluquería "Galia" a un gallego calvo?
En que el gallego **pelu-quería.**

Luis M. SOMINES.

SASSO

REY DE LOS ACEITES DE OLIVA

LAVIN Y GOMEZ - UNICOS IMPORTADORES

LA COLUMNA DE DEFENSA Y LAS ULTIMAS FIESTAS

Dicha institución llama la atención sobre un letrero que existe en el parque Aranguren

En la última sesión efectuada por esta patriótica Institución, bajo la presidencia del señor Antonio Navarrete de Córdoba, actuando de Secretarios los señores Luis Valdés y Mario R. Bomballer, y con la asistencia de los señores S. Escoto Carrión; P. Duarte; J. A. Cruz; F. López Alberca; J. Duarte; R. Peralta; A. Gordillo; J. Vilela; J. Monteagudo; M. Rebollar; R. Ramos, se adoptaron los siguientes acuerdos:

Enviar mensaje de pésame al Dr. Juan O'Farrill, Presidente de la Asociación Nacional de Emigrados Revolucionarios Cubabnos, por el fallecimiento de un nieto suño. — Dirigir escritos a las Instituciones de Tampa que tuvieron deferencias con el señor Navarrete, Presidente de la Institución, durante su estancia allí el 24 de febrero. — Visitar al disguido patriota General Alfredo Lora por hallarse y hacer votos por su restablecimiento. — Dirigirse a los señores Alcalde Municipal de la Habana y Secretario de Obras Públicas llamándoles la atecención de que han puesto un letrero de cierta institución en el Parque "General Néstor Aranguren" que por acuerdo del Ayuntamiento se denomina así en vez de Peñalver. — Dirigir un saludo afectuoso a los delegados que llegarán para la VII Conferencia de la Prensa Latina. — Reiterar al señor Alcalde Municipal la petición de autorización del crédito votado por la Cámara Municipal para un busto al estimado patriota General Manuel Suárez. — Conceder licencia al señor Navarrete por motivos de enfermedad justificada.— La Institución estuvo representada en todos los actos patrióticos efectuados el 24 de febrero y en el homenaje a las víctimas del "Maine" y en la velada efectuada el 25 de febrero en memoria del íntegro patriota Mayor General Bartolomé Masó, verificada por el Comité Patriótico, que lleva su esclarecido nombre.

Otro más que curó de su Estómago

Habana, mayo 6 de 1924.
Sr. Dr. Arturo C. Bosque.
Habana.

Muy señor mío:

Habiendo padecido largo tiempo del estómago, y habiendo tomado su "PEPSINA Y RUIBARBO BOSQUE" por haberme sido recomendada por un amigo, me encuentro en la actualidad completamente curado.

Dirijo a usted la presente para que si desea la dé a la publicidad, como una prueba más al público de lo que es para el estómago su "PEPSINA Y RUIBARBO BOSQUE".

De usted atento,

Eustasio A. Collazo.

Batería de Santa Clara
Vedado.

Busca otro Compañero!

Esto es asma y con ella, es imposible jugar. Me ahogo, me asfixio, la tos no me deja.

ASMATICO QUE TOMA

SANAHOGO

se cura en breve tiempo, se alivia en cuanto se empieza a tomar.

Sanahogo, lo mandan los médicos, lo recomiendan - los que fueron asmáticos y **Sanahogo** curó. -

DE VENTA EN TODAS LAS FARMACIAS. — DEPOSITO: EL CRISOL, NEPTUNO 91.

RESTAURANT "ALCAZAR"

CARDENAS 81 (3 cuadras de Prado)

Comedor en el 5o. piso. Pintoresco "roof garden"

Para comer sabroso y barato

Vaya al restaurant "Alcázar"

TABLE D'HOTEL: $0.75. —— CON MUSICA

FERROCARRILES UNIDOS DE LA HABANA

IMPORTANTE REDUCCION EN PASAJES

En vigor
MARZO 5-1928

Combinación con guaguas en Guanajay para, y desde
ARTEMISA Y MARIEL

(LINEA GUANAJAY)
BOLETINES DE IDA Y VUELTA
entre
ESTACION CENTRAL (Habana)
Y

	PUNTA BRAVA	$0.40
	HOYO COLORADO	0.40
(1)	CAIMITO	0.50
	GUAYABAL	0.60
	GUANAJAY	0.60
(2)	ARTEMISA	0.70
	MARIEL	0.80

(1) De venta también en Víbora.
(2) De venta también en Luyanó Víbora y Marianao

VIAJE POR LA VIA MAS RAPIDA, SEGURA Y COMODA A UN COSTO MINIMO

Servicio de trenes eléctricos cada hora y trenes adicionales a las horas y 22.

1933 — 3d-2

NEW ORLEANS

en 44 horas

Vapor "MUNAMAR"

(7.500 toneladas)

El mayor y más rápido de esta ruta.

Saldrá de los muelles de Munson todos los martes.

MUNSON STEAMSHIP LINES

San Ignácio y Desamparados, Habana
Teléfonos: M-6961, M-6962 y M-6963

Teniente Rey y Habana
Telf. A-6724

La Casa Life

San Rafael y Rayo
Telf. M-7063

La Mayor Colchonería de la República

Visite nuestra gran exposición de muebles de mimbre - Junco Marino y Juegos de cuarto de acero - Mas de cien modelos diferentes.

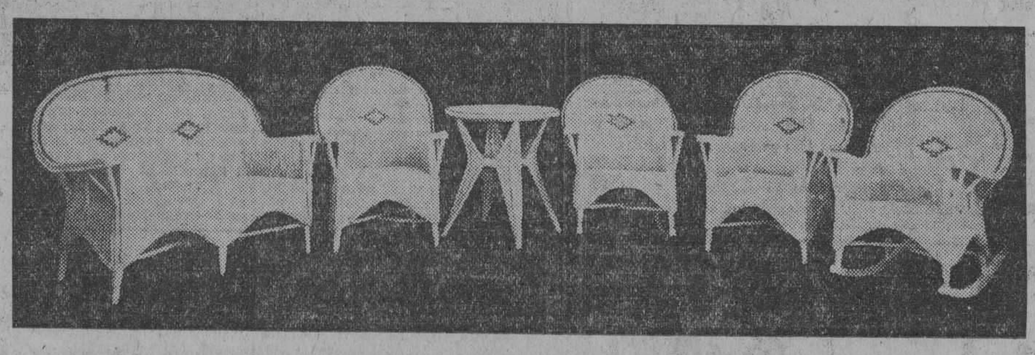

Modelo No. 8045
mesa No. 8045
$100
esmaltado a gusto del cliente

Modelo No. 2510
mesa No. 2508
$105
esmaltado a su gusto

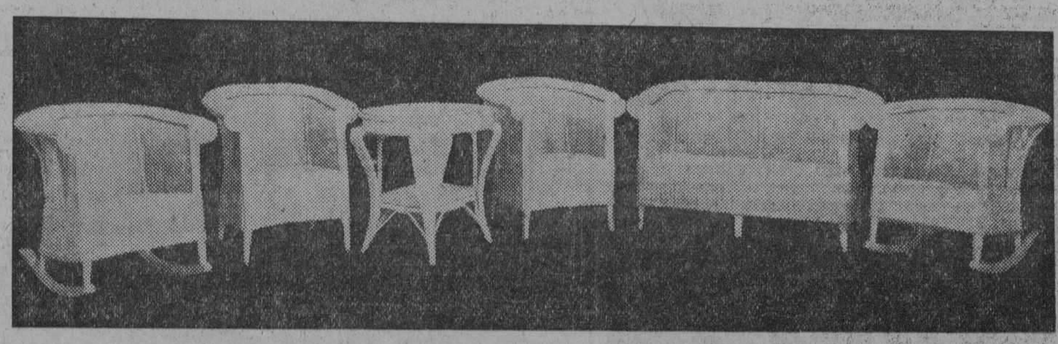

Modelo No. 2457
mesa No. 8067
$110

Nos especializamos en atender los pedidos del interior de la república

1919 — 1d-2

M.E.C.D. 2016

PARA CABALLEROS

Artículos de Gusto Refinado

Actualmente, nuestro Departamento de artículos para caballeros goza de la más alta popularidad entre nuestra clientela; por el enorme surtido que contiene de infinitos artículos, y por el atractivo depurado de éstos. Con un buen detalle más: Los precios, reducidísimos.

Estas causas hacen mermar diariamente, en gran escala, las existencias de este Departamento, pero nuestros proveedores en Europa no descansan, enviándonos continuamente las mejores creaciones que hallan.

Desde $1.75. CAMISAS DE BATISTA ESTAMPADA de calidad superior. Colores firmes garantizados.

Desde $1.75.—PYJAMAS FINOS, en los colores beig, lila, azul y rosa.

Desde $1.50.—CORBATAS ITALIANAS, magníficas.

Desde $3.50 la caja.—PAÑUELOS de clase selecta, con preciosos monogramas.

Desde $3.25.—JUEGOS DE CORBATA Y PAÑUELO DE SEDA, en gran variedad de bellos estilos.

ZENEA (NEPTUNO) La Filosofía Y SAN NICOLAS

HABANERAS

MUSICA SAGRADA

EL CONCIERTO DEL DOMINGO

Schubert, Gounod... Rossini y Bizet.
Grandes compositores que figuran en el programa del concierto del domingo.
Concierto de música sagrada.
En el Nacional.
Celébrase a las diez y media de la mañana patrocinado por el Arzobispo de la Habana.
Monsieur Jacques Nicolai, su organizador, es persona experta en esta clase de espectáculos.
Los ha ofrecido con los mejores éxitos en las primeras capitales de Europa.
Reciente está el de París.
En la Iglesia de la Magdalena.
Gabrielle De Luza, soprano procedente del Teatro Nacional de la Opera de París, toma parte principalísima en el concierto del Nacional.
Ha poco que llegó a esta capital la distinguida cantante.
Fuí presentado a ella por el coronél Domingo Battemberg en el Casino de la Playa.
Vino a mi party después.
Guapa y simpática.
Mademoiselle De Luza tendrá a su cargo varios solos, entre otros, el **Ave María**, de Gounod, y el célebre **Agnus Dei** de Bizet.
Toma parte también en el Concierto del domingo el señor Francisco de la Riera.
Joven barítono español.
De brillantes facultades.
Llenará un número del programa cantando el **Pieta Signore**, de Stradella.
Acerca de este barítono diré que ha sido contratado últimamente para imprimir discos con destino a la Columbia.
La masa coral, numerosa y experta, tomará parte en obras distintas que viene ensayando con el mayor cuidado.
Todo hace presumir que este recital de música sagrada resulte un importante acontecimiento artístico.
Grande el pedido de localidades.
Lo mismo palcos que lunetas.

BODAS DE MARZO

Formalizado un compromiso.
Con carácter oficial.
Fué pedida el lunes la mano de Olga González Hierro, lindísima señorita, para el joven Segundito Casteleiro y Colmenares, graduado de Yale.
Petición que formuló a nombre de su hijo el distinguido caballero Segundo Casteleiro.
Concertada está la boda.
Para un plazo fijo.
Se celebrará el miércoles 28 del corriente en la Iglesia Parroquial del Vedado.
Para la señorita González Hierro lo mismo que para su afortunado elegido llegan en estos momentos innumerables felicitaciones.
Van aquí las del cronista.
De las más afectuosas.

DISTINGUIDO VIAJERO

Un saludo.
Con mi bienvenida.
Llévenlo estas líneas hasta el doctor Alvaro Díaz Quiñones, hermano de Marino, distinguido ingeniero, de alta nombradía en la Habana.
Acompañado de su señora madre, la respetable dama Rosa Quiñones, viuda de Díaz Blanco, llegó hace poco de España.
Corta será aquí su estancia.
Y se la deseo muy feliz.

EL MARQUES DE TIEDRA

De días.
El Marqués de Tiedra.
Fué el onomástico del distinguido caballero con la primera festividad de marzo.
Entre los suyos, rodeado de familiares queridos, pasó su santo.
No lo celebró.
Como no lo celebra ya nunca...

Continúa en la página SIETE

GRANDES ALMACENES

Fin de Siglo

LA CASA QUE MAS BARATO VENDE EN LA HABANA Y LA MEJOR SURTIDA

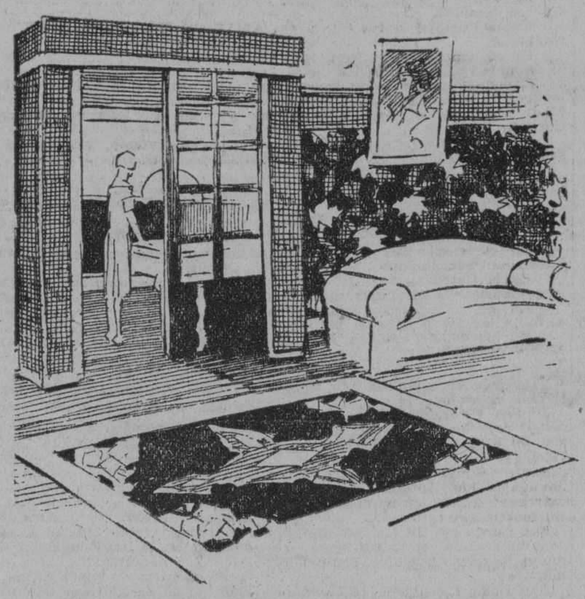

LA FORMULA INFALIBLE

para alegrar su hogar: Salud... Felicidad... y Tapicería de los Almacenes **Fin de Siglo!**

OFERTA ESPECIAL

A 20 centavos, cretonas de superior calidad, de una yarda de ancho, en fondo negro o de color, con bonitas y variadas estampaciones.
A 30 centavos, cretonas satinadas de finísima calidad, de una yarda de ancho, con estampaciones de asuntos chinescos, dibujos y florecitas menudas.

Cañamazos blancos y cremas, lisos, con dibujos en gran diversidad de estilos, a 30 centavos.
Cañamazos en fondo crema, con bonitas cenefas matizadas en dos tonos, propios para cortinas y visillos, a 65 y 75 centavos.
Cañamazos de seda formando bello tornasol, de 50 pulgadas de ancho, en colores propios para visillos y cortinas, a 85 centavos.

PERFUMERIA ENORMEMENTE REBAJADA

A $2.25, el pomo cuadrado grande de agua de tocador de Coty, en los perfumes Iris, Violeta, Violeta púrpura y Cyclamen.
A $2.95, el pomo de agua de tocador Houbigant, en los perfumes Royal Begonia, Royal Cyclamen, y Parfum Inconnu.
A $3.25, el pomo de Un Peu d'Ambre y Quelques Violettes.
A $1.25, el pomo de agua de tocador Lilas, de Rigaud.
A $1.40, el pomo de loción Heliotropo Blanco, de Roger y Gallet.
A $1.60, el pomo de loción Mimosa de Houbigant, grande.
A $1.30, el pomo grande de loción Piel de España y Moskari, de Houbigant.
A $1.60, el pomo de loción Violeta, de Guerlain.
A $0.90, el pomo de loción Jazmín, Narciso y Chypre, de La Lete.
A $1.30, el pomo de medio litro de Agua de Colonia, de La Lete.

OTROS PRECIOS Y CALIDADES MUY ATRACTIVOS

A 45 centavos, sunfast de seda de color entero, de magnífico resultado, propio para visillos. En inmenso surtido de colores.

A $0.75, sunfast de seda, en fondo de color a listas anchas matizadas en tonos vivos, propios para cortinas y visillos. Gran diversidad de estilos.

A $1.25, otomanos mercerizados de color entero, propios para cortinas, de 1 y media yardas de ancho. Surtido completo de colores.

A $1.35, damascos de seda, satinados, en fondo de color con preciosos brocados en oro. Magnífica colección de colores.

ALFOMBRAS

Alfombras de moqueta de lana, propias para alcoba, en variados y caprichosos estilos, a $1.80, 2.00 y 3.85.

¿Ha visto usted las Alfombras Modernistas que acabamos de recibir? ¡La última creación!

PAVIMENTACION DE UNA CALLE EN STGO. DE CUBA

Los trabajos en cuestión serán sacados a subasta y su importe cargado al acueducto capitalino

Han sido sometidos a la aprobación del Secretario de Obras Públicas, por la Jefatura del Distrito Local de la Ciudad de Santiago de Cuba, el proyecto y presupuesto para las obras de pavimentación del tramo de la calle de Santa Rosa comprendido desde la calle San Agustín a la puerta de entrada de la Casa de Beneficencia, cuyo tramo es el único medio que da acceso a dicho establecimiento benéfico.
Estas obras de pavimentación son imprescindibles, dado que el referido tramo se encuentra en pésimas condiciones, al extremo de que en época de lluvias se hace completamente imposible el tránsito de vehículos.
Los trabajos en cuestión serán sacados a subasta, y su importe será cargado al Acueducto de aquella Ciudad.

Milagros FLORES
jardín de la aristocracia
salón de exhibición
prado 11
A-0694 A-9694

LA CASA DE HIERRO

CUERO REPUJADO

Preciosos juegos de escritorio, joyeros, cigarreras, marcos de retrato, e infinidad de otros artículos, en colores variados.

HIERRO Y COMPAÑIA S. EN C.
OBISPO Y AGUACATE

Sólo con desprecio trata usted su resfriado: sería preferible lo tratara con la SOLUCION PAUTAUBERGE, que facilita la expectoración y aumenta el apetito y las fuerzas.

L. Pautauberge.—París, y en todas las farmacias.

Cuarto aniversario de la muerte del señor

Bernardo González Pérez

(Que falleció en Madrid, España, el día 3 de Marzo de 1924, después de recibir los Santos Sacramentos).

Su viuda tiene el honor de invitar a usted y a su familia al funeral solemne que se celebrará el próximo 3 de Marzo, a las 9 antes meridiano, en la Iglesia de San Francisco, Cuba y Amargura; favor que le agradecerá eternamente.

R. I. P. A.

1860—1d.—2.

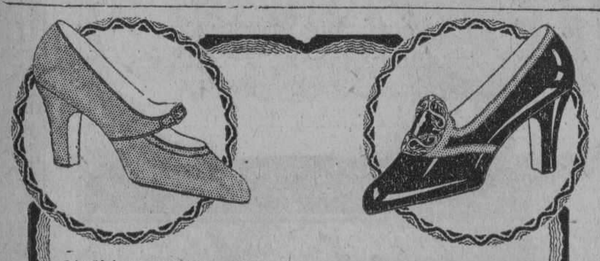

Lindísimo modelo en glacé satinado varios tonos. $7.75

En charol con hebilla, rebajados a . . . $4.00

VERSAILLES

CALZADO FINO Y MUY BARATO

J. LOPEZ y CA NEPTUNO y CAMPANARIO TEL. M-5842 HABANA

AL INTERIOR 30 CENTAVOS EXTRA

Para ser Joven use ACEITE KABUL

Todo el que desee sacudir el peso de los años—QUITARSE CANAS Y REJUVENECERSE—debe usar Aceite Kabul, que se usa con las manos, sin manchurias, porque no es pintura. Renueva el cabello, lo vigoriza y le vuelve su color natural. Se vende en farmacias y sederías.

NOTICIAS DE PALACIO

EL PRESIDENTE DE LA REPUBLICA ASISTIRA HOY A LA INAUGURACION DE LA ESCUELA MILITAR DE AVIACION

El Jefe del Estado Mayor del Ejército general Herrera trató ayer de este asunto con el Sr. Presidente. — Los Delegados dominicanos a la Conferencia se despidieron del Gral. Machado

Fué el de ayer en Palacio día de poco movimiento.
Los pasillos permanecieron casi desiertos, habiendo recibido, no obstante el General Machado, a distintas personas, amigos suyos y elemento oficial que acudió a tratar asuntos diversos.
Después el General Machado se trasladó a su finca de Santiago de las Vegas, donde almorzó con su familia, siendo invitados especiales nuestro Embajador en Washington, doctor Orestes Ferrara y el Secretario de Estado, doctor Rafael Martínez Ortiz.
Después del almuerzo aludido, dichas personalidades, cambiaron impresiones acerca de distintos asuntos, y sobre el viaje próximo del doctor Ferrara hacia Washington, a tomar nuevamente posesión de su cargo.
En las últimas horas de la tarde, regresó a Palacio el Jefe de la Nación acompañado de sus Ayudantes de guardia.

LOS DELEGADOS DOMINICANOS EN PALACIO

Conforme se anunció, ayer en las horas de la mañana, el Presidente de la República recibió la grata visita de los distinguidos miembros que forman la Delegación de la República Dominicana ante la Sexta Conferencia que acaba de celebrarse en esta capital, y los que se despidieron, por embarcar en las horas de la tarde rumbo a su país.

REPRESENTANDO AL PRESIDENTE

Comisionado por el Presidente de la República, su ayudante el Comandante Galy Menéndez, concurrió ayer a la Estación Terminal, a recibir el cadáver de la nietecita del expresidente General Menocal.
También concurrió ayer el Comandante Galy Menéndez, en nombre del Jefe del Estado, al entierro de la señora viuda de Espinosa.

EL PRESIDENTE A LA INAUGURACION DE LA ESCUELA DE AVIACION

El Presidente de la República, concurrirá hoy en las horas de la mañana a la fiesta militar que tendrá efecto en el Campamento de Columbia, con motivo de la inauguración de la Escuela de Aviación.
Para tratar sobre dicha escuela y de diversos pormenores acerca de su funcionamiento, etc., ayer acudió a Palacio el Jefe del Ejército, General Herrera.

PARA SUS ANUNCIOS LLAME A
HIGINIO GARCIA Y GARCIA
Propagandas Comerciales • Industriales
POCITO Y SAN LAZARO. VIBORA
TELF. I-4798

LITIGIO POR UNA MAQUINA PARA HACER GALLETAS

Un muchacho de 15 años que servía en un almacén de esta capital desapareció hace días

En la policía judicial denunció Angel de Armas Rodríguez, vecino de Galiano número 54, que al levantarse en la mañana de ayer encontró violentada la puerta de su habitación, notando la falta de prendas y ropa, por valor de 80 pesos.

DESAPARECIDO

Fernando García Cuesta, vecino de Neptuno 78, dió cuenta a la policía judicial, que su hermano Manuel, de los mismos apellidos, de 15 años de edad, al que tenía colocado en los almacenes de El Encanto, situado en Galiano y San Rafael, desde el lunes 27 del pasado mes que salió a repartir unos paquetes no ha regresado y como teme le haya ocurrido alguna desgracia, formula la anterior denuncia.

SE LLEVO LA MAQUINA

En la policía judicial denunció Francisco San Juan Guillarón, vecino de Vives número 135, que el año pasado estableció una demanda en el juzgado municipal del Oeste, reclamándole doscientos pesos a Ovidio Alonso Blanco, vecino de la Calzada Real de Puentes Grandes número 53, solicitando al propio tiempo se le embargara preventivamente varios bienes, entre ellos una máquina de hacer galletas. En el acto del juicio el demandado manifestó que se veía precisado a trasladarse a la calle Parque y Concepción, en Pogolotti, a lo cual se accedió, pero seguido los trámites del juicio y firme la sentencia, condenando al demandado, se procedió sacar a subasta la máquina de hacer galletas, que le fué adjudicada al denunciante en pago de su deuda, según dispuso el juzgado, y ordenó la entrega por medio de un exhorto al señor juez municipal de Marianao, pero al ir a tomar posesión de la referida máquina, se enteró que el Alonso se la había llevado, y estimando que ha cometido un delito, formula la anterior denuncia, con la cual se le dió cuenta al señor juez de instrucción de Marianao.

Cárcel y Vivac

Ingresos del día 1 de marzo:
Pedro Pérez Díaz, hurto; Gumersindo Sánchez Valdesriaga, hurto; Francisco Méndez Cheda, rapto; Eduardo Arena González, estafa; Antonio Arias Arocha, homicidio por imprudencia; Emilio Pedroso Arpón, rapto.
Salidas del día 1 de marzo:
Amado Pérez Sánchez, tentativa de estafa; José Herrera Herrera, lesiones; Federico Copel Vázquez, hurto; Francisco Sarria Llorente, tentativa de estafa; José Castañeda la Paz, imprudencia; Eduardo Arena González, estafa; José García González, robo; Arturo Borges Pérez, robo; Juan Luis, estafa; Juan Antonio Núñez, robo.

UNA NIÑA FUE ALCANZADA AYER POR UN CAMION

Sin fijarse en el peligro, fué a cruzar la calle cuando el vehículo avanzaba muy cerca

En la casa de socorros del Cuarto Distrito fué asistida la menor María Emilia Vinajeras Domínguez, natural de la Habana, de cinco años de edad y vecina de la Calzada de 10 de Octubre número 188, por presentar contusiones en las regiones occípito frontal y malar izquierda, además una intensa conmoción cerebral.
Según aparece por las actuaciones policíacas, la niña se encontraba en la Calzada de 10 de Octubre y Tamarindo en unión de una amiguita nombrada Juana Rosa Dihigo, compañera de colegio y al cruzar las menores la Calzada, Emilia se turbó y fué alcanzada por el camión del reparto de leche número 5582, que guiaba Calixto Ledesma Ramos, natural de la Habana, de 26 años de edad y vecino de Monte número 485, quien hizo todo lo posible por frenar para evitar el accidente, pero ya era demasiado tarde. Varios vecinos declararon sobre este hecho, estimándose el caso por imprudencia de la menor.
Uno de los testigos fué el barbero Julio Ballester, que reside en el número 219, de la Calzada de 10 de Octubre, quien estaba en la acera conversando con un amigo y presenció el accidente, conduciendo a la menor al Centro de Socorro. El Juez doctor Sousa, en virtud de estimarse el hecho casual, puso en libertad al acusado.

ESTAFA DEL EMBARQUE

Ante la policía denunciaron Manuel J. Martínez Da Silva, José González Lobo, Ignacio Pereira Morín y Avelino Maseto Domínguez, vecinos todos de Santa Clara número 16, posada "La Paloma", que José María Santos y Manuel José Rey, del mismo domicilio, habían hecho a los tres primeros víctimas de una estafa consistente en que, por la suma de $65.00, les proporcionarían la manera de embarcarse clandestinamente para el norte, haciéndoles creer que tenían un buque de su propiedad. Maseda algo desconfiado y temeroso que estafaran a los denunciantes, pidió que lo designaran depositario del dinero, cantidad que recibió.
Al poco rato se presentaron Santos y Rey, exponiéndole a Maseda que ya habían embarcado a los denunciantes, recogiendo el dinero. Pero más tarde se aparecieron sus amigos informando que los acusados los habían dejado en un café esperándolos, mientras ellos recogían el dinero. El Juez remitió a los acusados Santos y Rey para el Vivac.

ASOCIACION DE REPORTERS DE LA HABANA

SECRETARIA

De orden del Sr. Presidente y en cumplimiento de un precepto reglamentario se cita por este medio a los miembros que integran el Directorio de esta institución, para la sesión ordinaria del mismo que tendrá efecto el próximo sábado 3 de los corrientes a las 9 de la noche, con sujeción a la siguiente:
Orden del día: Lectura del acta de la sesión anterior; Balance de Contaduría; Comunicaciones; Movimiento de asociados; Mociones; Asuntos generales.
Habana, 1o. de marzo de 1928.
Agustín Lazo, Secretario.

NO SON MIEMBROS DEL EJERCITO LOS ASALTANTES

El Coronel Rafael Castillo y Marquez, desea aclarar que entre los asaltantes detenidos con motivo del robo denunciado por el señor José Pertierre, ninguno es miembro del Ejército, no obstante vestir uno de los ladrones ropas de color kaki parecida a la que usa el Ejército.

UN SUCCES NUESTRA VENTA POST BALANCE

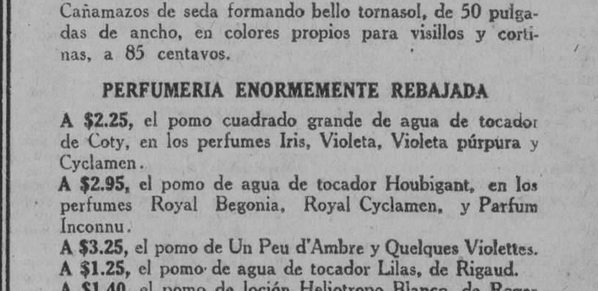

A $3, $4 y $5

Calzado muy fino en charol, charol combinado y pieles de colores.
En algunos estilos faltan números. Venga pronto.

Los de niños, han sido marcados a

$2 y $3

en charol y amarillos

PELETERIA DE LUXE
LA GRANADA
S. RAFAEL 16 MERCADAL Y CO. HABANA

SAN RAFAEL 16

M.E.C.D. 2016

PARA ELLOS Y PARA ELLAS

Por la Doctora Herminia Planas

Secretos de una Parisiense. — Conocete a ti Misma

Estimada amiga:

Ciertamente: se asegura que vuelve la moda de nuestros chalecos. Para la dama de busto bien proporcionado es preferible sea usado largo, pues los cortos siven con exceso, para dar impropi orelieve a las líneas del pecho.

Suya. **Leticia**

AVISO IMPORTANTE: Para todo lo relacionado con este Consultorio, diríjase al Apartado 1010. (Redacción del DIARIO DE LA MARINA).

MI CASITA BLANCA

¿Por qué alientas, poeta, mi secreta congoja
con tu dulce añoranza que es mi eterno anhelar;
que es mi ansia infinita una blanca casita
a la sombra dormida de un vetusto palmar?...

Como tú también sueño, y perdura una vaga
ilusión en mis ojos que ha prendido el amor,
de risueños aleros y arrullos de palomas
al influjo divino de un rayito de sol;

de una fuente que rime en el patio el poema
de un reflejo de luna sobre el claro cristal,
de una parra que extienda sus dorados racimos
en el verde enrejado de un pequeño portal;

de un jardín, y una huerta, y una jarra de flores
que deshoje su gracia en el blanco mantel,
de una tierna mirada que ilumine mi frente,
y unos brazos que amantes sus caricias me den.

Paz y unción. Un ensueño de exquisita ternura
en la calma bendita, toda amor, del hogar,
un mundo de ilusiones, promesas y esperanzas,
dos almas bajo el ala de un íntimo ideal...

Mi casita soñada de la verde floresta
que envuelve mi quimera en su albo cendal,
con sus frescas guirnaldas de fragantes azahares
y reflejos de Aurora bajo el viejo palmar...!

Chic RAMOS.

A VARIAS.

No puedo publicar "cadenas de la suerte", como repetidamente he advertido ya. Ni sostenerlas por correo.

TRIGUEÑA.—Vedado.

La excenia secreción en el rostro es fácilmente remediable, como creo haber publicado ya. Le bastará emplear cada día el jabón de huevo, inmejorable para librar de grasa la cara. El legítimo—que no debe faltar en el tocador de ninguna damita—puede hallarlo solo en "Le Printemps"—Obispo y Compostela: Allí mismo puede seleccionar todos los artículos de mercería que debe reponer ahora, aprovechando la variedad de surtido y los precios tentadores de esta época.

R. G.—Ciego de Avila.—(Rita María).

En su caso opino que es un plan médico lo que precisa. Radicalmente.

El tratamiento—segunda pregunta—de que me escribe es aplicable por una misma y sirve a toda edad.

Por último: el ejercicio a que se refiere, proporciona: desarrollo armónico, que favorece la esbeltez, auxilia a eliminar grasa y mejora su gracilidad en los movimientos. Influye también en el normal funcionamiento orgánico, en general.

MATER DOLIENTE.—Tunas.

Cuando la eczema se ha extendido tanto que cubre una gran parte de la piel, lo mejor es consultar un médico y seguir el Tratamiento "Mercirex" de acuerdo con sus consejos.

En los casos de poca importancia y sin complicaciones, úsese el jabón "Mercirex" y la Crema "Mercirex", según indicado en las Instrucciones Generales, aplicando una capa delgada de crema y limitando el tratamiento a pequeños espacios (aproximadamente del tamaño de la mano). Los intestinos deben funcionar con toda regularidad.

AMNESIADA.—Júcaro.

La letra del tango "Mano a Mano", de Gustavo Carrasco, cubano, fué publicada en esta Sección el 4 de Enero actual.

NUNCA
(Regla de Urbanidad)

Nunca calcules el dolor de un desaire por el efecto que produce en los espectadores, pues el mal emergente nadie sabe a lo que alcanza, siendo a la par víctima el que se crea victimario.

NOVIA GRIS.—Palma Soriano.

El embellecedor GADION—de la afamada marca "Irilly"—se detalla en frascos de tres tamaños. Pídalo a su deseo al Apartado 436, Habana, enviando un giro postal: nunca en billetes.

MARGARITA.—Camagüey.

Dos amables lectores —villareñas ambas—se han apresurado a enviarme copia de "La Palmada" de M. Zeno Gandia. Como, por su extensión, no es posible reproducirla en este lugar, tendré mucho gusto en remitirle una y el placer de reservarme la otra copia. Espero saber su dirección postal.

Y mil gracias a "Una Vieja", de Sancti Spíritus y dos mil a la señorita "Bebita", de Caibarién que duplica el obsequio con la bella poesía "Sus manos"—por A. Nicolás Blanco—que espero reproducir pronto. Obligala.

R. G. DE I.—S. Suárez.

Un gabinete de trabajo puede usted amueblarlo de modo que pueda servir también para las audiciones nocturnas de radio. Para ello, el record de comodidad y economía lo disfrutan los modelos—siempre varios—de la Casa Mimbre, en la que con cualquier cifra que sea la de su presupuesto saldrá complacida. Y el decorado es detalle que allí resuelve a su gusto personal. Las crestonas siguen imperando, como podrá ver también allí.

PENSAMIENTO.

¡Qué encanto tienen los cabellos blancos! Parece que viene de alto lo que viene de ellos. Las puerilidades mismas están llenas de gracia en los ancianos. Se les ve como a veteranos gloriosos que vuelven heridos de una gran campaña.

José MARTI

AMOR INFANTIL.

—¿Tú no tienes ningún hermano?
—Ninguno.
—¿Y ninguna hermana?
—Tampoco.
—Entonces, ¿con quién te peleas?

ARROZ A LA VALENCIANA.

Lávese el arroz en dos aguas y frótese bien hasta que quede limpio y póngase a cocer carne de gallina sazonada con sal, después se toma un pedazo de tocino y se fríe con cuatro o seis tomates, ajos y pimientos dulces, todo lo cual se echa en pedazos en la cazuela de la gallina y se revuelve bien con el arroz, con su correspondiente azafrán y un polvo de pimienta molida, dejando que se váya cociendo hasta que haya mermado lo suficiente y entonces puede servirse.

ALBEJAS GUISADAS.

Desgranadas, póngase—con agua—en una olla al fuego; al hervir, añádaseles cebolla picada, con sal, azafrán y aceite; cuando se ablanden, agréguese papas en trozos y si quiere, huevos salcochados en rodasas.

DIGESTION ASEGURADA
de todos los alimentos
ELIXIR DU Dr MIALHE
Farmacia 6, rue Favart PARIS.
del Dr MIALHE professor en la Facultad de Medicina.
LAB-LACTO FERMENT MIALHE
DIGESTION
Spécial de la LECHE
José Sarra Habana 41 Teniente Rey

Eliminador del Acido Urico. ACIDURINA Antirreumático Antiséptico Urinario.
FORMULA:
Salicilato de Sosa Natural 0'75 Hexametilenamina 0'25 Benzoato de Litina 0'25 Jarabe de Naranjas, cantidad suficiente para una cucharada
Indicado en el tratamiento de los reumatismos articular y crónico Diatesis úrica (arenillas, gota, etc., etc.) Neuralgias (ciática, etc., etc.)
DR. A. C. BOSQUE. Laboratorio: Tejadillo 36.
DE VENTA EN TODAS LAS FARMACIAS DE LA ISLA

Crónica Católica

CULTO CATOLICO PARA HOY

En el templo de Reina, el Apostolado de la Oración, celebra los siguientes cultos:

A las 7 a. m. Misa de Comunión general con cánticos. A las 8 a. m., exposición, Misa cantada, plática e imposición de medallas.

A las 5, estación, Santo Rosario, Trisagio cantado, bendición y reserva. Solemne Vía-Crucis y plática.

En la Catedral a las 4 p. m., Misiones para niños. A las 6, para adultos y personas mayores.

En San Francisco, a las 8 a. m., Misa de Misión y plática. A las 4½ p. m., instrucción doctrinal para niños y adultos. A las 7½ de la noche, para personas mayores.

En los templos, Misa, exposición y Comunión reparadora al Sacratísimo Corazón de Jesús.

En honor a Jesús crucificado, solemne Vía-Crucis, así mismo en todos los templos.

En la Caridad, a las 8½ a. m., los Nueve Viernes, en honor a Jesús Nazareno.

En el templo del Cristo, hay solemne Vía-Crucis en inglés, a las 8 de la noche, dedicada a los fieles ingleses y norte-americanos.

Exposición diurna de Jesús Sacramentado en Reina, Reparadoras, Madres Eucarísticas, Madres del Servicio Doméstico, Madres Teresianas, Madres Catalinas, Madres Ursulinas y Madres Esclavas del Sagrado Corazón de Jesús.

En los Pasionistas, celebra con gran solemnidad, sus cultos mensuales la Guardia de Honor del Sacratísimo Corazón de Jesús.

Por la mañana, a las 7.

Por la tarde, a las 5.

Ayuno con abstinencia. Mañana, viernes, 2 de Marzo, es día de ayunar con abstinencia de carne.

CULTO CATOLICO PARA MAÑANA

En el templo del Corazón de Jesús, de Reina, solemne función al Santísimo Sacramento por el Jubileo Circular.

En la Catedral, a las 9 a. m., el Excmo. y Revdmo. Señor Arzobispo Arquidiocesano, administrará el Santo Sacramento de la Confirmación.

En San Francisco, Santa Misión, con solemnes ejercicios a las 8 a. m., a las 4½ p. m., y a las 8 de la noche.

En los demás templos, Misa y Salve cantada en honor a la Augusta Madre de Dios.

DIA 2 DE MARZO

Este mes está consagrado al Patriarca San José.

Jubileo Circular.—Su Divina Majestad está de manifiesto en la iglesia del Sagrado Corazón de Jesús. (Reina).

Santos Simplicio, confesor; Lucio, Jovino, Pablo, Heraclio y Absalón, mártires; Santos Secundina y Jenara, mártires.

San Lucio, mártir. En este día hace conmemoración el martirologio romano de San Lucio y compañeros mártires.

San Lucio fué obispo de Mondoñedo, el cual habiendo pasado a Capadocia, con motivo de negocios urgentes, en tiempo de la sangrienta persecución que suscitó Nerón contra la Iglesia, y hallando a los fieles dispersos temerosos dela horrible matanza que en ellos hacían los emisarios del emperador, los reunió con mucha caridad, les confortó y les animó a padecer todo género de tormentos, y aun la muerte por Jesucristo. No estuvieron ocultos por mucho tiempo estos oficios, y sorprendido en tan santa ocupación fué delatado al gobernador, quien dispuso fuese martirizado y por último degollado. Fué su glorioso triunfo en el año 263. En el real monasterio de Atocha se venera una reliquia de San Lucio.

CELEBRANSE HOY LAS BODAS DE PLATA DE LOS DOMINICOS EN LA IGLESIA PARROQUIAL DEL VEDADO

Veinte y cinco años de fructífera labor.—Bosquejo histórico del templo y de la labor de los Dominicos al frente de la misma.—Diez Párrocos de la Orden de Predicadores ha tenido dicha Iglesia en ese tiempo.—Datos curiosos.—En esta fecha es recordada con cariño la figura del P. Paco, a quien se debe la construcción del templo actual.—Un nuevo púlpito.—Un recuerdo para los anteriores Párrocos.—Grandes fiestas para conmemorar dicha fiesta.

Al cumplirse veinte y cinco años de que los Padres Dominicos administran la Iglesia Parroquial del Vedado, hemos creído interesante el dar a nuestros lectores algunos datos históricos del templo y de la ímproba labor llevada a cabo por la Orden de Predicadores en el mismo, durante el cuarto de siglo que hoy se cumple.

Fundación de la Iglesia.—Obtenida la debida autorización de las autoridades locales, en el último cuarto del siglo pasado, reuniéronse en el caserío del Vedado un grupo de vecinos, con el plausible objeto de recabar fondos a fin de acometer la construcción de un templo que en el dicho caserío atendiese a las necesidades espirituales.

Después de las deliberaciones necesarias en dicha reunión, nombróse una comisión gestora, que abrió la lista de suscripción, obteniéndose en seguida más de seis mil pesos y numerosas ofertas destinadas a construcciones de altares, ornamentos, imágenes, etc.

El Gobierno General de la Isla aprobó el nombramiento de la comisión y le dió la autorización necesaria y amplia para que siguiese en sus gestiones para dotar de un templo al caserío.

El Presidente de la Comisión Gestora, don Pablo González Lauzan, en escrito de agosto de 1875 solicitó del Gobernador del Obispado su autorización y al año siguiente elevaba a la propia autoridad los planos y presupuestos para la obra.

Dos meses después en el mes de marzo, eran solicitadas del Ilmo. señor Obispo Diocesano, las debidas autorizaciones para acometer la edificación.

Dicha solicitud fué cursada favorablemente al Capitán General de la Isla para que como Vice Real Patrono y de acuerdo con la Real Cédula de 25 de abril de 1787, diese su conformidad a la construcción del templo.

En 31 de marzo del propio año el señor Gobernador General daba su autorización.

Al finalizar el mes de junio dicha comisión se reunió, fijando el día primero de julio como la fecha para la bendición y colocación de la primera piedra, en cuyá ceremonia ofició por delegación del Ilmo. señor Obispo Diocesano el Párroco de la Iglesia de Monserrate, Rvdo. P. Anacleto Redondo.

A mediados del mes de septiembre de 1879 la comisión gestora comunicaba al señor Obispo Diocesano que una parte de la iglesia se encontraba habilitada para el culto, por lo que el Prelado dió las órdenes oportunas a fin de que fuese reconocida y bendecida.

A principios de 1881 se notificó al señor Obispo la paralización de las obras y el mal estado y peligroso de la parte construída, por lo qué el señor Obispo creó en seguida una Junta Parroquial que diese un nuevo impulso a las obras, junta que fué aprobada el mismo mes por el Gobernador General de la Isla.

En 1883 fué nuevamente denunciado al Prelado el mal estado de los techos de la Capilla, dictándose por éste las medidas urgentes necesarias.

Una nueva Junta Parroquial fué creada en 1887, destinada a colectar fondos con que continuar las obras o hacer otra nueva.

Los vecinos del caserío del Vedado pidieron que la Iglesia fuése erigida en Parroquia a principios de 1888, y con ese motivo el Promotor Fiscal pidió informes de varios extremos en 7 de enero de 1889 a la Junta Parroquial y a fines de mes a varias autoridades y funcionarios de la capital.

En vista de que tardaba el expediente iniciado para erigir en Parroquia dicho templo, los vecinos pidieron se destinase un sacerdote que atendiese a las necesidades espirituales del caserío del Vedado y Carmelo.

En 23 de marzo fué autorizado el P. Luis Bailo y Navarro para que atendiese a los vecinos del Vedado y Carmelo, administrando los Santos Sacramentos y llevando una nota minuciosa con los requisitos que se ordena, cada vez que administrase uno, nota que pasaría al señor Cura Párroco de Monserrate, a la que pertenecía en aquel entonces el Vedado.

En los tres años que el P. Bailo desempeñó el cargo de Coadjutor efectué 39 matrimonios y 107 bautizos.

Al fin erigida en Parroquia.—Después de tramitado todo el expediente necesario y multitud de informes, el Ilmo. señor Provisor y Vicario general de la Diócesis de la Habana, decretó la creación de la nueva Parroquia, sancionándola el Excmo. señor Obispo, Mons. Manuel Santander y Frutos, el 27 de abril de 1892, y aprobando la Reina Regente la erección el día 12 de abril de 1893.

Se le asignó a la Parroquia los siguientes límites, que tiene aun actualmente: Por el Norte, el mar de las Antillas. Por el Sur, el camino de la Sierra, desde el Paso de la Madama hasta encontrar el Ferrocarril de la Habana y Zanja.

Por el Este, el ramal de dicho ferrocarril hasta su contacto con la Calzada de Infanta y por ésta hasta el mar. Por el Este el río de la Chorrera desde el mar hasta llegar al paso de la Madama.

Inmediatamente creada la Parroquia en 5 de enero de 1892, fué designado Párroco el P. Juan Becerra y Reyes, cargo que desempeñó hasta el 15 de septiembre de 1893.

Después nombraron para sustituirlo al P. Juan Mornau y Cortés, desde el 21 de septiembre de 1893 hasta el día 2 de marzo de 1903.

Los Dominicos en la Parroquia.—En 2 de marzo de 1903 recibía la Orden de Santo Domingo en compensación de sus bienes, entre otras cosas, la Iglesia Parroquial del Vedado, recibiéndola en nombre de la Orden el Rvdo. P. Paulino Alvarez, virtuoso sacerdote, muy querido de los cubanos y que en aquella época desempeñaba el cargo de Superior del Convento de Santo Domingo, en la capital.

El cambio desde este día en la Iglesia Parroquial fué completo, los feligreses comenzaron a concurrir más a menudo.

El 18 del propio mes el P. Paulino nombró Párroco al P. Inocencio Fernández, quien desempeñó el cargo hasta el 15 de noviembre.

Debido a las lagunas que se encontraban situadas frente al templo, los feligreses recabaron y consiguieron del Párroco que se construyese un parque frente a la Iglesia que hiciese fácil el acceso a la misma.

En seguida y con dinero exclusivamente de la orden, se hicieron las reformas más necesarias e imprescindibles en el templo y se construyó la casa parroquial, que aun hoy continúa igual.

Desde el día 15 de noviembre de 1903 hasta el 31 de marzo de 1904, fué Párroco el P. Fray Inocencio García Cienfuegos, que continuó la labor de engrandecimiento de la Parroquia.

El primero de abril de 1904 fué designado Párroco el P. Fray Francisco Vázquez, O. P., cargo que desempeñó con todo celo y actividad hasta el 29 de julio de 1915.

El P. Paco, como cariñosamente lo conocen en el Vedado, ya que él fué un gran factor del engrandecimiento de lo que entonces era un caserío y hoy es la mejor barriada de la capital de la República, fué el que el 15 de mayo de 1909 acometió la magna obra de levantar un nuevo y arquitectónico templo que guardara condiciones con las casas que se levantaban en la barriada y con los feligreses aristocráticos que al mismo concurrían.

Esta labor del P. Paco fué acogida con gran beneplácito y muestras de alegría por los feligreses que cooperaron con él en tan magna obra.

Muchas más fueron las reformas y gran labor por él llevada a cabo y de ingratos pecaríamos si al llegar esta fausta fecha no lo recordásemos, aunque se encuentre ausente actualmente.

Desde el 30 de julio de 1915 hasta el 7 de febrero de 1917 fué Párroco el P. Fray Isidoro Ruiz, también muy querido en esta capital.

El 29 de abril hasta el 20 de agosto de 1917, fungió como Párroco el P. Manuel del Campo, joven y virtuoso sacerdote, que a poco de abandonar estas nuestras playas falleció en México en cumplimiento de su ministerio sacerdotal.

En 29 de agosto de 1917 hasta el 31 de julio de 1919 sirvió de Párroco el P. Fray Ramón Ballarín.

Desde el día primero de agosto de 1919 hasta el 2 de diciembre de 1923, fué el P. Fray Domingo Ramón Ballarín.

Desde el día 1 de agosto de 1919 hasta el 2 de diciembre de 1923 fué el P. Fray Domingo Pérez, O. P.

Y desde el dos de diciembre de 1923 hasta el 30 de septiembre de 1927 fué Párroco el P. Víctor Fernández la Riva, sacerdote que también ejecutó grandes reformas en la Parroquia, tanto en su parte exterior como interior, reformando la torre que amenazaba ruina, decorándola interiormente, poniéndole nuevo alumbrado, etcétera. Durante dos meses cada uno fueron Párrocos interinos los PP. Félix del Val y Manuel Peláez, con general beneplácito.

Y desde el veinticuatro de diciembre de 1927 funge en dicho delicado cargo el Padre Fray Pablo del Olmo, sacerdote emprendedor bajo cuyos auspicios se celebran las fiestas conmemorativas de las Bodas de Plata, que resultarán solemnísimas, sin duda alguna.

Datos curiosos.

Como dato curioso damos la siguiente estadística de los bautizos y matrimonios efectuados en los veinte y cinco años y las defunciones ocurridas en dicho lapso de tiempo.

	Promedio anual
Bautizos	21.110
Matrimonios	4.115
Defunciones	38.205
Comuniones	83.500

El hecho de existir un número tan extraordinario de defunciones en los veinte y cinco años no se debe a la insalubridad de la barriada, sino al encontrarse enclavados en la feligresía los principales Hospitales y clínicas.

También como otro dato interesante y curioso damos a continuación la primera partida de bautismo, de matrimonio y de defunción inscripta al hacerse cargo los Dominicos de la Parroquia.

Primera defunción: Josefa Santana y Perdomo, de setenta años, viuda, natural de Matanzas; falleciá el día primero de marzo de 1903 en el Hospital Municipal.

Primer bautismo: María Estrella González y Rivas, hija legítima de Daniel y Dolores, nacida en veinte y ocho de febrero del propio año.

Primer matrimonio: Tomás Manuel Vicente de Paula y de Silva, de la Habana, hijo de Aurelio y Rosa Bianca, con Doña Laura Angélica Josefa Massana y Pérez, de la Habana, hija de Próspero y de María de la Concepción.

Glorioso aniversario. Al cumplirse tan glorioso aniversario para los Padres Dominicos considérase la Iglesia Parroquial del Vedado como uno de los templos más lujosos de la capital, celebrándose en la misma las bodas de más rango.

El culto actualmente es extraordinario, tanto por lo numeroso como por lo brillante.

Grandes son las fiestas que para conmemorar tan glorioso aniversario comienzan a celebrarse hoy en tan arquitectónico y bello templo.

Fructífera ha sido la labor de los Padres Dominicos durante los veinte y cinco años, y fructífera esperamos sea en los siguientes.

En estos momentos está construyéndose un valioso púlpito de caoba, que es una valiosa joya de arte, y que espera colocarse de un momento a otro, quedando así completo el interior del templo.

No podemos por menos que en tan fausta fecha enviar nuestra felicitación a la Comunidad de los Padres Dominicos del Vedado, al Provincial Padre Fray José Ballarín, actualmente en la Habana, y muy especialmente al Párroco Padre Pablo del Olmo y a los Párrocos anteriores que tanto han laborado por el engrandecimiento de la Parroquia y su feligresía.

PROGRAMA CONMEMORATIVO DE LAS BODAS DE PLATA DE LOS DOMINICOS EN LA PARROQUIA DEL VEDADO

Día 2 de marzo.—

Por la mañana, a las nueve, misa solemne en la que oficiará Monseñor Alberto Méndez, Deán de la Muy Ilustre Catedral, Secretario del Arzobispado y Párroco de Monserrate.

El sermón estará a cargo del Muy Reverendo Padre Provincial de los Padres Dominicos, predicando Monseñor Manuel Arteaga, Vicario y Provisor de este Arzobispado.

Día 4 de marzo (domingo).—

Por la mañana: A las ocho, misa de Comunión general en la que oficiará el Excelentísimo señor don Pedro González Estrada, Arzobispo de Attalia. A las nueve, misa cantada, oficiando en ella Monseñor Liberato Tosti, Secretario de la Delegación Apostólica.

Por la tarde: A las cinco, exposición de S. D. M.; Rosario y sermón por el Excelentísimo señor Manuel Ruiz, Arzobispo de la Habana.

A continuación, solemne Tedeum en acción de gracias, y después de la reserva la procesión como los primeros domingos de mes, y salve cantada.

HOY SE ABRE NUEVAMENTE AL CULTO LA IGLESIA DE LA SAGRADA FAMILIA

Terminadas las obras de reedificación y ampliación del templo Parroquial de Jesús María y José, sito en el Parque de Jesús María, se avisa a los fieles por este medio que en la mañana de hoy se reanuda el culto con arreglo al orden de antiguo establecido o sea: días laborables: Misa a las siete y media y ocho ante meridiano.

Todos los viernes a las nueve, misa solemne y ejercicio en honor a Jesús Nazareno. El segundo viernes celebra su función mensual la cofradía de Jesús Nazareno.

El día trece de cada mes, misa cantada a San Antonio, el diez y seis a la Virgen del Carmen, y el diez y siete a Santa Eduvigis.

Los domingos las misas son a las siete y media, ocho y media y diez.

El segundo domingo celebra la función mensual la Asociación de Nuestra Señora de la Caridad; el tercero el Apostolado de la Oración y el cuarto la Cofradía del Santísimo.

Todos los viernes de Cuaresma, a las nueve ante meridiano, misa solemne y ejercicio a Jesús Nazareno, vía crucis solemnes, terminándose con la procesión del Nazareno.

Todos los días del mes a las cinco de la tarde, Santo Rosario.

Los cultos de hoy como primer viernes de mes son: A las siete y media ante meridiano, Exposición y misa de Comunión reparadora al Sagrado Corazón de Jesús; Bendición y reserva.

A las nueve ante meridiano, misa solemne, ejercicio, vía crucis y procesión en honor a Jesús Nazareno.

En la semana de Pascuas se celebrará una gran función a Jesús Nazareno en acción de gracias por el feliz término de las obras de reformas del templo, inaugurándose en ese día la capilla y altar dedicado al Nazareno en esta Iglesia.

Oportunamente daremos una amplia reseña de las obras de reforma llevadas a cabo, las cuales han transformado el templo de la Sagrada Familia en una Iglesia amplia y hermosa.

Falta de Apetito

Las Píldoritas de Reuter entonan el estómago, regulan el funcionamiento del hígado, proporcionan fuerzas y dan apetito.

GÜINES TENDRA PRONTO ULTIMADO SU ACUEDUCTO

Hoy se iniciarán en la villa del Mayabeque las obras para la terminación de esa mejora

Habiendo sido ya firmada la escritura de contratación correspondiente, serán iniciadas en el día de mañana, de acuerdo con las instrucciones dadas por el Secretario de Obras Públicas, las obras de terminación del acueducto de la villa de Güines.

Las obras de construcción de este acueducto han sido proyectadas con arreglo a las exigencias modernas para el servicio de abastecimiento de agua, por lo que en breve contarán los vecinos de la villa de Güines con un acueducto capaz de surtir de agua buena y abundante para todas las necesidades de la población.

El doctor Céspedes ha dado las órdenes oportunas a los contratistas para que se emplee la mayor actividad en la ejecución de los trabajos, de manera que los mismos queden terminados cuanto antes.

Hace días que una comisión de vecinos de Güines visitó al doctor Céspedes interesándose por estas obras, manifestándoles dicho funcionario que en breve serían atendidos.

El doctor Céspedes ha cumplido su palabra.

UN NIÑO PERDIO UN OJO A CAUSA DE UNA PEDRADA

Un individuo sufrió lesiones de gravedad al caerle encima un baúl que iba a descargar

En el Hospital de Emergencias fué asistido por el médico de guardia, el menor Manuel Ramírez Calviño, natural de la Habana, de 9 años de edad y vecino de Lawton número 50, altos, apreciándosele una herida incisa en el globo ocular izquierdo de carácter grave. A la policía manifestó la madre del menor, que al lanzar una piedra a un árbol, frente a su domicilio, ésta rebotó y lesionó a su hijo.

Posiblemente el menor pierda la vista por lo grave de la lesión recibida.

OTRO MENOR LESIONADO

En el Hospital de Emergencias fué asistida la menor Isabel Aquino Padrón, natural de la Habana, de ocho años de edad y vecina de Zapotes número 5 y medio, por presentar la fractura del radio izquierdo, lesión que se produjo al caerse de sobre un muro al pavimento, en el portal de su casa.

LESIONADO GRAVE

En el primer centro de socorros fué asistido José Fernández Vázquez, natural de España, de 29 años de edad y vecino del reparto Párraga, por presentar contusiones graves diseminadas por el cuerpo y conmoción cerebral. Según la policía, a este invidiuo le cayó encima un baul que trataba de descargar de un carro que guiaba.

SORPRESA DE UN BANCO DE RIFAS

Los vigilantes 698, 1900, 255 y 876, previo mandamiento judicial, efectuaron un registro en Diez de Octubre número ciento noventa y siete, domicilio de Amparo Cardo Pérez, ocupando dos listas con apuntaciones para la bola.

CON UNA PUNTILLA

En el Hospital Municipal fué asistido de una herida punzante en la región plantar derecha José Claro Martínez, vecino de San Leonardo número veinte y dos, la que se causó en su domicilio casualmente al clavarse una puntilla.

SE LE INFLAMO EL REVERBERO

En la casa de salud La Benéfica fué asistido de quemaduras menos graves en ambas manos Manuel García Gómez, vecino de Florencia número setenta y cinco, las que se causó en su domicilio al inflamársele un reverbero donde calentaba agua.

Mzo. 2 y 3

Tome las PILDORAS de Brandreth
Fundada 1752
Puramente Vegetales.
Para el Estreñimiento, Biliosidad, Dolor de Cabeza, Vahidos, Indigestión, etc., y los desarreglos que dimanan de la impureza de la sangre, no tienen igual.
No son genuinas si no están en cajas de lata
De Venta en las Boticas del Mundo Entero.
B. Brandreth
Acérque el grabado á los ojos y verá Vd. la píldora entrar en la boca.

Fundada 1847.
EMPLASTOS POROSOS de Allcock
El Remedio Externo Mejor del Mundo.
B. Brandreth
Aplíquese en la parte donde se sienta dolor.

"YOLANDA" Alvarez y del Río
Neptuno No. 136
Teléfono M-8752

LA CASA DE LOS NIÑOS

MODELO NATURAL - 6 a 18 años - PRINCIPE DE GALES

Dril crudo	$ 3.75	Dril crudo	$ 4.00
„ Chantung	5.00	„ Color	6.00
„ Imperial	6.00	„ Chantung	6.00
„ Stavert 1a.	6.50	„ Imperial	6.50
Palm-Beach lana	8.00	„ Stavert 1a.	7.00
Tropical	10.00	„ Blanco	6.50
Crash	12.00	Crash lino blanco	8.00
Casimir	10.00	Tropical lana color, 10 y	12.00

Enviamos al interior de la República lo spedidos que vengan acompañados de su importe en Giro Postal, más 50 centavos para gastos.

HERNIA

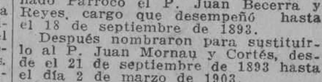

Adoptar los nuevos aparatos sin muelle de M. GLASER Especialista, 44, Bd Sébastopol - PARIS
es vencer definitivamente la hernia
Aplicados a millares de desesperados, realizan cada día prodigios y procuran a todos aquellos que los han adoptado la Seguridad, la Salud y, según opinión de los enfermos, la cura definitiva.
Lea Vd. el TRATADO de la HERNIA enviado franco solicitándolo á M. GLASER.

VINO DE BACALAO RAVENET
NUTRITIVO RECONSTITUYENTE

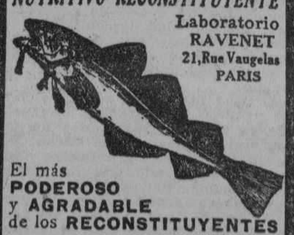

Laboratorio RAVENET 21, Rue Vaugelas PARIS
El más PODEROSO y AGRADABLE de los RECONSTITUYENTES para CURAR la ANEMIA, DEBILIDAD
para el desarrollo de los Niños, para las Personas Debiles y Convalecientes.
De venta en Habana: Fia Dr E. SAPRA. Fia Dr M. JOHNSON. Fia Dr F. TAQUECHEL y todas buenas farmacias.

BRILLANTE RESULTADO

Pinar del Río, 26 de Mayo de 1921.

Dr. Arturo C. Bosque.
Habana.

Muy señor mío:

He usado, con brillante resultado su preparado "GRIPPOL", y con sólo dos frascos fué lo suficiente, para curarme de un catarro, el cual otras medicinas no pudieron curarme.

Lo he recomendado también a dos amigos míos, y han obtenido idénticos resultados.

Yo estoy agradecido de haberlo usado; y si pueden servirle de algo estas líneas, puede utilizarlas como usted mejor crea.

De usted atentamente,
Mario González.

Los nuevos bombillos EDISON-MAZDA, no obstante ser más eficientes que los tipos anteriores, son más económicos en su precio.

Esmerilados en su parte interior, producen una luz más perfecta y desprovista del resplandor característico de los antiguos tipos de bombillos claros.

Este es uno de los más recientes perfeccionamientos logrados en los laboratorios de la General Electric Co., como consecuencia de sus vastas investigaciones y experimentos.

EDISON MAZDA

M.E.C.D. 2016

Teléfonos { A-2803 A-3716

AJUSTADORES FINOS

¡¡GRAN REBAJA DE PRECIOS!!

Nuestro Departamento de Fajas y Ajustadores ha rebajado los precios de manera tal, que todos los precios son ahora tan bajos como estos:

A 40 centavos

Ajustadores de batista blanca muy fina, a 40 centavos.
No. 146. de tul de hilo en rosa y blanco con encajes, a 50 centavos.
No 115 para señoras gruesas, en linón rosa con encajes, a 55 centavos.
De TUL DE HILO muy fino, con encajes, a 65 centavos.
De Linón superior, en rosa y salmón, con encajes, a 1 peso.
Ajustadores marca BLANCO Y NEGRO, en rosa y salmón, a 1 peso.
Ajustadores marca BLANCO Y NEGRO, de holán de hilo, en rosa y salmón, a 1 peso 75 centavos.

¡Mañana Es El Ultimo Dia!

De nuestra gran oferta especial de JUEGOS DE JERSEY DE SEDA, a $1.75; hay todos los tamaños y once preciosos colores distintos.

Para Comerciantes y Vendedores:
Tenemos siempre variado stock de mercancías, a los precios más bajos de plaza.

Miren bien...!
Mire bien donde entra cuando venga a estos almacenes Esta casa no hace esquina!

UNA SEÑORITA SE LANZA AL PASO DEL FERROCARRIL

El cuerpo de la infortunada fué totalmente destrozado.—Muerto en el central "S. Antonio"

SIERRA MORENA, marzo 1. — DIARIO. Habana.—En estos momentos, que son las siete y diez minutos de la noche, acaba de suicidarse, arrojándose a la vía férrea la señorita Concepción Herrera. Al caer entre las paralelas, un tren que pasaba por allí rápidamente, no pudo detener su marcha ante la inminencia del peligro. Y las ruedas del tren le pasaron por encima, triturándola completamente.—VICTORI, Corresponsal.

FALLECIO REPENTINAMENTE

PALOS, marzo 1. DIARIO. Habana.—En el tren descendente, tramo comprendido entre Bermeja y Palos, falleció un pasajero. Un escolta recogió el cadáver desembarcándolo en ésta y entregándolo al Sargento Jefe del Puesto. Indagué y pude averiguar que el occiso venía a Amarillas, dirigiéndose a los Palacios.

Se nombra Victoriano Collazo, de 34 años, de la raza negra, natural de Artemisa. Reconocido por el doctor Betancourt no pudo precisar la causa de la muerte.—DIAZ, Corresponsal.

FALLECIO DE HEMOPTISIS

PLACETAS, marzo 1. DIARIO. Habana.—A la una de la tarde de hoy fué encontrado en la carretera de Zulueta el cadáver del vendedor ambulante Saturnino Soca Blanco, casado y con dos hijos. Se le ocupó un revólver Colt sin descargar, empuñado aún por el extinto.

Según opinión facultativa del doctor Perales, puede haberle ocasionado la muerte una hemoptisis, pues no se le aprecian heridas de ninguna clase y si coágulos de sangre en la boca, sin que presente golpe alguno el cadáver.

Soca acostumbraba a hacer ventas por el campo y regresaba hoy de una de esas salidas. Supónese que el hecho de tratar de hacer uso de su revólver sería con intención de pedir auxilio.—COBAS, Especial.

MUERTO POR UN ACCIDENTE

MADRUGA, marzo 1. DIARIO. Habana.—Hoy se efectuó el sepelio del señor Fermín García, que murió a consecuencia de múltiples heridas que recibió en el Central San Antonio al desprenderse la entongadora de sacos.—ANGEL GONZALEZ, Especial.

Obsequio de un Cabaret

Los señores Sviadasch y Adelheim propietarios del cabaret vanguardista Volga y que está situado en el centro de esta ciudad, en la calle Amistad número 4, ofrecerá hoy a las siete y media de la noche una fiesta a los jóvenes pintores vanguardistas: Gattorno, Botet, Durland, Hurtado de Mendoza, Miguel Fernández de Castro, Acosta y Hernández Cárdenas, que hicieron su decoración, así como a la prensa habanera, para celebrar la inauguración de su establecimiento.

La fiesta será estilo ruso, y también el servicio. Durante la comida una orquesta rusa acompañada de cantadores amenizará el acto, que por la originalidad del ambiente en que se desarrollará y el entusiasmo que existe para acudir a ella, estamos seguros de que quedaremos satisfechos.

El cabaret Volga será desde hoy el lugar de cita de nuestros artistas y un espectáculo más con que cuenta la Habana, para el turista.

¿QUIEN DICE QUE LA EPILEPSIA NO PUEDE CURARSE?

Durante más de cuarenta años la medicina del Prof. Peeke ha curado a millares que padecían de Epilepsia y desórdenes de los nervios. Envíe hoy mismo por un interesante libreto y empezará usted este tratamiento en seguida. PROF. W. H. PEEKE, 4 Cedar St., New York. De venta en las Droguerías de Sarrá y Johnson.

SOLO LO CURSI está excluído de nuestro stock. No se importa una pinta elegante de Camisas; ni una Corbata bonita, que, con los Pañuelos, Calcetines, etc., más en moda, no esté representada en nuestros anaqueles.

Con la modestia en los precios que nos ha hecho populares.

La Casa Pérez

NEPTUNO 79, entre S. Nicolás y Manrique.- Tel A-5738

1d-2

Grandes Rebajas

Alemanisco con franja de color, a 32 cts. vara.
Warandol de puro hilo, todos los colores, a 45 cts. vara.
Olanes estampados, muy finos, a 25 cts. vara.
Crepé de China, de seda pura, a 75 cts. vara.
Foulares estampados ,a 60 cts. vara.
Poplines a listas anchas, a 65 cts. vara.

La Epoca — NEPTUNO Y S. NICOLÁS — TELEF A 1244.

1d-2

EL PRESIDENTE DE LOS TORCEDORES NOS ESCRIBE DANDO A CONOCER LAS CAUSAS QUE MOTIVARON LA DENUNCIA

Esta fué formulada contra la presidente del Gremio de las Despalilladoras, Sra. Eudosia Lara, la que cuenta con la confianza de sus compañeras, evidenciada lealmente ayer

La denuncia formulada por algunas obreras, contra la Presidenta del Gremio de Despalilladoras, en la que se hacían cargos al señor Castillo, no ha causado gran efecto entre los trabajadores, pues todos saben lo que pasó en el particular, ya que ha sido tratado en Asambleas Generales de Despalilladoras y Torcedores respectivamente y la cantidad que estaba en entredicho era de quinientos pesos y no de miles como se ha publicado.

La señora Eudosia de Lara, visitó ayer los talleres de Despalillado de las principales fábricas de tabacos y de talleres de embarque, siendo en todas partes recibida con la mayor consideración y muestras de confianza, muy especialmente en el taller de Henry Clay.

Visitó también el taller de Pollack, a petición de las obreras de allí, que enviaron una comisión a pedirle su presencia en dicha casa compuesta por las obreras siguientes:

Aurelia Piñeiro, Ramona García, Susana Díaz, Dolores Llerena, Natalia Villaboy, María Desen, Obdulia Valdés, María Boza, Felicia Rodríguez, Juana Novo, Herminia Alzaola, Estela Cifrés, Rosa Zaldivar, Dolores Alvarez, Rafaela Zaldivar, Dominga Ferrer, María Jesús Millán, Petrona Argüelles, Julia Bermudez y Angela Pérez.

Allí le manifestaron que estaban todas dispuestas a acompañarla en la demostración de la infundada denuncia, pues todas están contestes en afirmar que tal denuncia no persigue nobles fines.

EL SEÑOR SANTIAGO CASTILLO

Anoche nos hizo entrega de la siguiente carta el señor Santiago Castillo rogándonos su inserción.

Dice así:

"En distintos periódicos de esta ciudad, se ha hecho pública una denuncia, que han hecho varias "inocentes" ante la Judicial, y tras de las cuales se han amparado los que sólo pueden subir tratando de quitar prestigios a quienes los tienen bien ganados. Y paso a relatar los hechos denunciados: Al señor Valentín Fernández, Asesor del Gremio de Despalilladoras, hube de pedirle la renuncia como secretario de la Sociedad de Torcedores de la Habana, que yo presidía, por pequeñas faltas que rompían con la línea de conducta que se tenía trazada en la administración y tan pronto conoció ésta mi actitud el Ejecutivo de las Despalilladoras a la que el Valentín tenía sugestionadas, dieron comienzo a sus lamentos. Eran tantas las quejas que, ordené una Junta General para que se conociera el estado de esos asuntos, en esa Junta exigí una Comisión experta en números que hiciera una investigación de la que daría cuenta a la Junta General, cuando terminara sus trabajos, a esa Comisión se oponían determinados elementos pero, amenazé con una investigación judicial y al peso de esa amenaza, accedió la Asamblea a su designación. Esa Comisión rindió un informe a su debido tiempo, que guarda la compañera Presidenta Eudosia Lara y que debe darle la mayor publicidad.

Como se vé fuí yo quien descubrió el fraude y esto se hizo por la primera vez en el citado Gremio de la Habana, siendo por tanto, una de mis glorias administrativas. Todos los Gremios anteriores quedaron en tinieblas, y tal parece que eso es lo que se me quiere castigar con tantas denuncias falsas. Es natural, siempre mantuve cerradas las puertas al bandidaje "No cogí pero tampoco dejé coger" siendo también una verdad, que no me oculté nunca para decir eso.

Yo acabé "Con la Caja Refugio de Amigos", dirigiendo yo no se podía vivir en buenas casas, ni hacer viajes de familiares y amigos, ni dar fianzas ni otros menesteres, con cargo a la Caja Federativa, tampoco se podían dar bailes de Son en Guanabacoa, para arrebatarle la representación a Jesús Eligio, dándoselas a quien todos conocemos y también sabemos lo que pasó.

Es natural también que, no se deba consentir que un improvisado, un estúpido como yo, haya moralizado la administración social, en tan breve tiempo, logrando levantar el espíritu social, cuando tantos sabios en tanto tiempo nada lograran hacer. Eso es imperdonable para los "videntes" todo eso hay que castigarlo de alguna manera. ¿Y cómo mejor que echándole basuras, a quien ha sido proclamado dos veces para la Presidencia? ¿Caso insólito verdad? En cambio hemos visto a los profetas andar de puerta en puerta, comprometiendo amigos y haciendo ofertas sin conseguir llegar a la meta.

Y es natural que todas estas miserias, se agiten por la sencilla razón de la fuerza que demanda la mucha confianza que he logrado inspirarle a mis compañeros a extremo tal, que cuando no puedo ir hago que vaya el indicado por mí. Para combatir esta fuerza se emplean y se han empleado toda clase de procedimientos inclusive el de darle barrenos a la puerta de la Secretaría, y a los burós de los despachos, a fin de que no pudiese entregar limpia la administración de la edificación social, ocurrida el día 9 de noviembre de 1924, con tan buena suerte para los intereses de la colectividad que sospechando el caso, puse a buen recaudo la documentación.

Ahora bien, no temas que, no me presentaré ni consentiré que me presenten candidato nuevamente, así como tampoco indicaré a más nadie, y sólo volveré a la Presidencia cuando como en otras ocasiones la "cosa esté dura" que sea un verdadero sacrificio. Tengan la seguridad que entonces no me esconderé, porque, para la colectividad siempre tendré dispuesta mi salud y mi vida.

Téngase la presente, no como una defensa y sí como la necesaria aclaración, por que para mi defensa está el conglomerado social de los torcedores, que me conoce y con quien estoy compenetrado.

De todos fraternalmente,

Santiago Castillo.

EL CONGRESO DE DESPALILLADORAS

En la mañana de hoy se celebrará un Congreso para conocer el dictamen de una Comisión nombrada en el Congreso anterior, con respecto a una proposición de los talleristas Hechavarría y Pérez, de Santiago de las Vegas.

Este tendrá efecto a las diez de la mañana, en el salón de la Sociedad de Torcedores sito en San Miguel número 216.

HABANERAS

(Viene de la página 5)

EN PERSPECTIVA...

LA VERBENA DEL 20 DE MAYO

En vías de organización.
La Verbena del 20 de mayo.

Nueva iniciativa, en aras de una obra caritativa, por parte del popular Padre Viera.

Se dedicarán sus productos, por una parte, a la ampliación de la Escuela Nocturna de El Salvador y por otra a las acostumbradas donaciones piadosas de la Parroquia del Cerro.

Una reunión ayer.

Para un cambio de impresiones.
Convocada fué, al modo rotario, por el Padre Viera.

En medio de apetitoso almuerzo en el antiguo y acreditado restaurant **La Reguladora**, allí en pleno patio, cerca, muy cerca de la fuente central, tratamos de todos los proyectos relacionados con la verbena.

Formábamos la mayoría, entre los congregados, el grupo de la crónica social.

Allí estaban Alberto Ruiz, Julio de Céspedes, Víctor Manuel Sánchez Toledo, Eduardo Cidre, Raúl Pagadizábal, Luis S. Varona, Ramón Riverón, Alberto Pavía y Mauricio López Aldazábal con el decano que suscribe.

Además, **parmi les invités**, Octavio de Céspedes y Paquito Mediavilla.

Presididos por un amigo de todos los presentes, el señor Lorenzo Fernández Hermo, Senador de la República.

¿Dónde la verbena?
Falta por decidirlo.

Por lo demás ha empezado a constituirse el Comité Central de Damas.

Está ya el de Propaganda.
Y queda el de Patrocinadoras.

MATINEE INFANTIL

Una fiesta próxima.
Fiesta de niños.

Trátase de la matinée bailable que tiene organizada para el domingo el novel y simpático **Santos Suárez Tennis Club** en sus espaciosos salones.

Habrá una piñata de proporciones verdaderamente gigantescas.

Estará llena de juguetes.
Y de confituras.

Entre los regalos que han de distribuirse figuran los que están expuestos en **Los Reyes Magos** desde hace varios días.

Diversos los planteles de enseñanza que llevarán a sus alumnos para disfrutar de las alegrías de la fiesta.

Cuéntase entre éstos el afamado Colegio Estrella, de la barriada de la Víbora, cuya directora es la ilustrada señorita Felicia Guerra.

Asistirá con todas las niñas que tomaron parte en la fiesta celebrada el dieciocho del pasado febrero en el teatro Tosca.

Van de sala o de traje.
Indistintamente.

En el Departamento de Información de **El Encanto** hay entradas a la venta.

Cuestan un peso.
Personales todas.

COMIDA RUSA

Volga.
El nuevo cabaret.

Montado al estilo ruso, armonizando con su nombre, abrió desde el martes sus puertas en la casa de Amistad número 41.

Todo allí, en su decorado y en su mobiliario, conserva un carácter exótico.

La orquesta de balalaikas.
Y los dancers cosacos.

Festejando su inauguración y el éxito alcanzado habrá esta noche una comida en el cabaret Volga.

Numerosos matrimonios de esta sociedad formarán, en su mayor parte, el grupo de comensales.

Además, entre los invitados, elementos del mundo artístico.
Y del periodismo.
En gran número.

BAILE DE CARNAVAL

En gran animación.
Los bailes del Liceo.

Esto es, el histórico Liceo de Guanabacoa, del que es presidente insustituíble mi amigo muy querido Armando del Valle.

Dos los celebrados últimamente con el mejor y más satisfactorio éxito.

Otro baile mañana.
De disfraz.

Una comparsa de ochenta parejas ha sido organizada en la vecina villa para el baile de mañana.

Asistirán también, formadas con parejas numerosas, de la Habana y de la Víbora.

Habrá entre los premios el que ha sido donado por el señor Claudio Conde.

Una muñeca de Lency.
Preciosa.

LA PELICULA DE LAS COMPARSAS

Pasó ya por Fausto.
Y por Campoamor.

Toca hoy la exhibición de la película de las Comparsas del Baile de la Primavera a Rialto.

Llenará los turnos elegantes del siempre concurrido coliseo de los alrededores del Parque.

Va mañana en Riviera.
Y pronto en Olympic.

AL CONCLUIR LA TEMPORADA

Las carreras.
Decretado ya su final.

Solamente se prolongará hasta el 18 del actual la temporada hípica.

Después...
Después carreras de autos.

Bajo los auspicios de la **Cuban American Jockey Club** se realizará este evento.

Veremos por la pista de **Oriental Park** a los más célebres **drivers** de los Estados Unidos.

Está ya todo dispuesto.
Y daré nuevos detalles.

Continúa en la página NUEVE

Anillos de Compromiso

CONSTITUYE este renglón una de nuestras especialidades, pudiendo ofrecer un surtido sin igual, tanto por la enorme variedad de modelos, como por la calidad y esmerada ejecución de cada anillo. Los tenemos de oro, oro con frente de platino, lisos y cincelados artísticamente; y todo de platino, rodeados en parte y totalmente de brillantes, zafiros, esmeraldas, amatistas, onix, etc.

La Casa Quintana
LA CASA DE LOS REGALOS

MLLE. CUMONT

Ha recibido nuevos modelos de

VESTIDOS DE TARDE

ENSEMBLES de georgette, crepé de China y foulard, de nuevos estampados, de Philiphe et Gaston, Patou, Jesmy, Premet y Lelong.

Un gran éxito tiene la venta de nuestros

SOMBREROS DE VERANO

en diversidad de pajas de nuevas creaciones.

PRADO 88 y 96.

¿CUAL ES LA GUERRA DE AGRESION?

WASHINGTON, marzo 1, (UP.)—Los funcionarios norteamericanos no podían comprender hoy lo que se dij oen Ginebra sobre que los Estados Unidos propondrían la aprobación por la Liga de las Naciones o por la Comisión Preparatoria del Desarme, de una declaración renunciando a la agresión.

Los delegados norte-americanos a la reunión preparatoria no tienen instrucciones de ninguna clase con respecto a eso, diciéndose en Washington que se opondrán a semejante declaración, en el caso de que alguien tomara la iniciativa de ella.

El Presidente Coolidge y el Secretario de Estado Kellog han manifestado que no pueden definir lo que es una guerra de agresión, por lo cual consideran inútil denunciar los conflictos armados de esa clase.

DE SANIDAD

LICENCIAS DE ESTABLECIMIENTOS

Por el Negociado de Licencias de Establecimientos se han resuelto los expedientes de licencias que se anotan a continuación y se le dió cuenta a la Alcaldía Municipal, para que se les expidan licencias a los que han cumplido con las exigencias sanitarias que son los siguientes:

Concedidas: Castillo 70, venta de leche; Máximo Gómez 313, figón; Rayo 20, efectos de Asia; Dragones número 47, maestro ebanista; Avenida de México 38, barbería; 10 de Octubre 140, hojalatería; Manuel Fernández de Castro 193, barbería; Avenida Acosta y Goicuría, bodega cantina; Villanueva 4, almacen de vinos; Milagros y Sola, bodega; Padre Varela 20, sedería y quincalla.—**Denegadas:** Fernández de Castro 199, barbería; Balaguer y San Julio, figón; San Joaquín 61, garage; 10 de Octubre 304, venta de leche; Simón Bolivar 14, bazar de ropa hecha; Ruiz de Luzuriaga 166, bazar de ropa hecha.

PLANOS DE FABRICACION

Se han aprobado por el Negociado de Ingeniería Sanitaria los planos siguientes:

O'Farrill entre Estrada Palma y Luis Estevez, de R. Pérez de la Cuesta; A. del Matadero, de Díaz Quiñones; Calzada de Arroyo Apolo 33 de A. R. Santos; Avenida de Italia 5, de A. Entrialgo; San Leonardo, Reparto San Juan de Bellavista, de María L. Quiroga; Hatuey 85, de Pedro Rodríguez; Hornos 9 y 11, de A. Maragliano.

Se han rechazado: Vista Alegre y M. Rodríguez, de G. Valdés de la Paz; General Carrillo 303, de Lydia G. Cruz; Plácido 50, de F. Gallo; Milagros esquian a J. M. Goss; M. Pruna y Rodríguez, de G. I. Campos.

LA CASA GRANDE

GALIANO Y SAN RAFAEL. FUNDADA EN 1887
TELF. CENTRAL PRIVADA: (LLAME AL M.7934

ARTICULOS PARA NIÑOS

SEGUNDO PISO

CAMISAS

de cuello sport, de cuello alto, fijo y separado en colores enteros y originales dibujos confeccionadas en telas de inmejorable calidad al reducido precio de

$0.75

MAMELUCOS

confeccionados en warandol, holán y seda, estilos franceses y españoles, muy bonitos, bordados y combinados a dos colores, tallas 1, 2 y 3 a

$0.50

VISTA A SUS NIÑOS EN LA CASA GRANDE

TRAJES

Trajecitos de casaca y de dos piezas, propios para niños de 2 a 8 años, en telas superiores de hilo, algodón y seda, en la mayor variedad de estilos y colores rebaja dos a

$2.00

Trajes de saco de dril blanco, de algodón y de hilo, y en driles crudos de la misma calidad, y trajes de muselina de lana, con pantalones largos, de bombache y rectos, en los estilos de más novedad al reducido precio de

$ 5.00

Magnífico surtido de sombreros de tela y paja desde

$ 0.75

Gorbatas muy bonitas a

$0.50

Por el mismo artículo La Casa Grande le cobra menos

Restauración de una Ciudadela

BARCELONA, Mayo 1 (Prensa Aliada). — El Ayuntamiento ha acordado destinar la cantidad de 297.000 pesetas a la restauración de la iglesia del Parque que era la capilla de la Ciudadela o castillo construído por Felipe V en aquella parte de la ciudad.

Sandalia Veneciana

De glacé Charol con combinación Coral; Glacé Charol con combinación Lila y Glacé Charol con combinación Beig. La hebilla de oro.

Rebajada a . . . . $5.50.

"La Defensa"

JOSE DIAZ

Monte No. 47, frente al Campo de Marte. (Al interior 30 centavos extra).

Anúnciese en el DIARIO DE LA MARINA

M.E.C.D. 2016

TEATRO IMPERIO

Consulado, 116. Telf.: A-5440.
"AMORES DE UN ESTUDIANTE"

Para hoy, la empresa de este teatro ha combinado un programa excepcional, integrado por películas de reconocido mérito, siendo ellas: A PUERTAS CERRADAS, por Jane Novak; EL DIAMANTE NEGRO, por Monte Blue, y la graciosísima comedia por el cómico Buster Keaton, teniendo por título AMORES DE UN ESTUDIANTE.

Los precios para la matinée y la noche son los de costumbre.

Mañana: LA CIUDAD MALDITA, por Dolores Costello; ABANDONADA, por Douglas Fairbanks.

El programa para el domingo es sencillamente regio, pues a más de la estupenda superproducción que será estrenada, titulada EL VERTIGO, y en la que se desarrolla, en medio de escenas interesantísimas, un drama de amor y odio, que ocurrió en la capital del inmenso imperio ruso, en los comienzos de la revolución roja. Las películas que completan este programa se titulan RESURRECCION, por Rod La Rocque y Dolores del Río, y CASI UN MONO, por Sid Chaplin.

294—M 2.

CINE RIALTO

CORAZONES HELADOS

Hoy se estrenará la interesante cinta CORAZONES HELADOS, interpretada por la renombrada actriz Lois Wilson titulada CORAZONES HELADOS, en las tandas de tres, cinco y cuarto y nueve y tres cuartos, y a las dos y en la función corrida de siete a nueve y media, cuyo precio invariable es el de veinte centavos luneta, además de cintas cómicas se proyectará la notable cinta por la simpática actriz Colle Moore, titulada UN POBRE DIABLO.

Mañana sábado es el día destinado para el estreno de una de las mejores creaciones de la genial actriz Pola Negri. Se trata de ETERNAS PASIONES y en ella tan popular actriz demuestra una vez más todo su talento artístico. Para los días 5 y 6 se preparan dos conciertos con números nuevos y escogidos por el moderno aparato Phono Film. Esta es una alta y nueva novedad introducida en los adelantos del cinema. LOS ULTIMOS DIAS DE POMPEYA será reestrenada con lujo de presentación muy pronto.

451—M. 2

TEATROS Y ARTISTAS

LA TEMPORADA DE LUPE RIVAS CACHO

Continúa desenvolviéndose con gran éxito en el Teatro Payret la temporada de Lupe Rivas Cacho, la graciosa artista mejicana.

Anoche obtuvo un ruidoso triunfo con **Cosas de mi tierra** y **La Revista Bataclán**, dos obras que han causado muy grata impresión a los aficionados a estos dos géneros revisteriles.

Lupe prepara el estreno de otra obra **Mexican Curiosities**, que se presentará hoy, viernes, y que ha de alcanzar un succés de los más brillantes.

Como toca a su fin la temporada, Lupe se ha esforzado en ofrecer la mayor variedad en los programas; a pesar de tener embargado el tiempo por la preparación de su **tournee** por los Estados Unidos.

Antes de partir es seguro que los múltiples admiradores de la tiple graciosísima le rendirán un caluroso tributo de admiración.

El homenaje no puede ser más merecido tras la magnífica **season** que ha realizado en la Habana.

LA INAUGURACION DEL TEATRO "ENCANTO"

Según anunciamos, anoche abrió sus puertas al público el nuevo teatro "Encanto", que Solís, Entrialgo y Compañía,—la poderosa razón social—han levantado en la calle de Neptuno, entre Consulado e Industria.

Enclavado en lo más céntrico de la ciudad y construído, bajo la dirección técnica del notable arquitecto Enrique Gil Castellanos, con todos los adelantos modernos y con detalles de arte y "confort" verdaderamente exquisitos y originales, el Teatro "Encanto" está llamado a ser nuestra gran sede del Arte Silente.

Había en torno a la función inaugural del nuevo coliseo la natural expectación. Expectación que se confirmó en la taquilla, que acusó una entrada magnífica, desde el día anterior se habían agotado las localidades. Un éxito sin precedentes.

Uno de los detalles del nuevo coliseo que mejor impresionó al público fué lo que llama Heliodoro García el estilo atmosférico del techo, por el cual se da la sensación de estar en un teatro al aire libre, bajo la bóveda estrellada del firmamento. La ilusión es admirable.

El flamante teatro ofreció anoche un espectáculo fino y grato en extremo.

La nota más importante fué, sin duda, el estreno en Cuba de una película de la Metro Goldwyn Mayer, que ha causado impresión en los Estados Unidos. Nos referimos a **Amor o Ana Karenine**, inspirada en la novela de este último nombre de León Tolstoi.

La adaptación cinematográfica está hecha con verdadero acierto y con derroche de lujo y buen gusto. Las peripecias que dan interés a la novela aparecen gráficamente en la pantalla muy bien reproducidas.

Los principales intérpretes de esta film son dos estrellas de primera magnitud en el firmamento cinematográfico: John Gilbert, actor apuesto, elegante, distinguido y Greta Garbo, la bellísima artista, de seductora silueta y fascinadora mirada. La labor de ambos en los "roles" de Ana Karenine y el Capitán Wronsky es magnífica.

Desde hoy comienza en el "Encanto" la función por tandas. Por ahora habrá solamente tandas a las cinco y cuarto y nueve y media, excepto los domingos en que se dará una matinée a la una y media.

Hoy, en dichas tandas, va nuevamente **Ana Karenine**, que después de esta noche se retirará del cartel.

Mañana **El pecado de Adán**, de la Metro, por Lew Cody y Aileen Pringle.

EL RECITAL DE MUSICA SAGRADA

Pasado mañana, a las diez y media de la mañana, se celebrará en el Teatro Nacional, el Recital de Música Sacra.

Ha de ser una fiesta de Arte.

Melle. Gabrielle de Luza, Soprano de la Opera de París, hará la parte principal de este Gran Recital.

El programa elegido para esta fiesta es excelente. Figuran en él grandes obras. El joven barítono español, señor Francisco de la Riera, cantará el Pieta Signore de Stradella.

Los Bajos Boudrin y Pepescal, son cantantes de mérito.

Será un gran acontecimiento la fiesta.

EN EL PRINCIPAL DE LA COMEDIA

¡Qué viene mi marido!, obra de Carlos Arniches ha sido elegida para la función de moda de esta noche.

¡Qué viene mi marido!, es una producción de las que el propio Arniches bautiza con el nombre gráfico, acertadísimo de "tragedias grotescas".

Aniches plantea en esta obra, ya en el primer acto, un conflicto dramático; más aún, trágico; todavía más, pavoroso. Se trata en síntesis de un caso de herencia "sub conditione": un buen señor deja al morir a su sobrina una cuantiosa suma con la condición de que no se le adjudique hasta que quede viuda de su primer marido. Añádese a la gravedad de esta condición en sí que la muchacha lleva relaciones. ¿Cómo vivir tranquilo el marido con esta herencia que pende precisamente de su muerte? ¿Quién le asegura de que su mujer y sus suegros no desearán alguna vez su muerte para resolver su problema económico?

La situación se agrava con una aparente solución que se quiere dar al problema. Se ha hecho un matrimonio "in artículo mortis" con un tipo recluído en un hospital y desahuciado por todos los médicos. Pero he aquí que el enfermo se salva y mejora de un modo alarmante. No hay forma humana de eliminarlo. El conflicto no lleva de trazas de resolverse. Pero al fin se resuelve.

Arniches ha explotado magistralmente la comicidad de este conflicto, que si bien se mira es de lo más dramático que darse puede. Tipos y situaciones son de una fuerza cómica admirable.

El personaje central—el enfermo que contrae nupcias "in artículo mortis", se salva y quiere luego sacar lasca de la situación—lo desempeñará Rafael López Somoza. ¡Magnífico personaje para la vis cómica del gran actor!

Mañana sábado, en la tanda elegante de las cinco, **María Fernández**, graciosísima obra de Pedro Muñoz Seca.

Y el martes próximo, en función de moda, se estrenará la obra de ambiente cubano, del novelista Carlos Loveira **El mundo anda revuelto**, que obtuvo el tercer premio en el reciente concurso teatral de Camila Quiroga.

LA ORQUESTA DE CAMARA

La Sociedad Orquesta de Cámara del Conservatorio Falcón de la Avenida de Italia (Galiano) número 42, altos, ofrece el domingo 4 de marzo a las diez de la mañana su tercer concierto con el interesante programa que reproducimos:

I.—Sinfonía italiana. Mendelssohn Allegro, vivace, Andante con moto, Con moto Moderato, Presto.

II.—Danzan Húngara número 5. Brahms.

III.—Maestros Cantores (quinteto), Wagner.

IV.—Humoresque, Karganoff.

V.—Bacchanal. Glazounow.

VI.—Mozartiana, Tschaikowsky. Gigue, Menueto, Plegaria, Tema y Variaciones.

Será un gran succes.

UNA MATINEE EN PAYRET

Mañana sábado 3, a las cuatro de la tarde se celebrará en el Teatro Payret, una gran matinée a beneficio de los enanos Tony y Titi.

Tomará parte la enanita Zenaida Martínez, y artistas de todos los teatros.

Obtendrá esta función un magnífico éxito.

UNA FUNCION EXTRAORDINARIA

En el Teatro Méndez, de Santa Catalina y Juan Delgado, se celebrará hoy viernes una gran función extraordinaria, con el concurso de los aplaudidos artistas Mariano Meléndez, Francisco Riera, Bienvenido Bosquet, Terceto Borinqueño y otros.

El Sexteto Mendoza tomará parte en el acto.

He aquí el programa a las ocho en punto:

1.—Sinfonía por la orquesta.

2.—La Havana Film Co., presenta Bacanales de Hollywood.

3.—Presentación del aplaudido tenor señor Manuel Quevedo, cantará los siguientes tangos: (a) Sonsa, (R. de los Hoyos); (b) Sentencia, (J. Rigal); (c) Muchacho, (Rivera Paz).

6.—Exhibición de tangos Porteños por la pareja de Bailes Internacionales Jude-Martínez.

5.—Presentación del actor señor Bienvenido Bosquet en un precioso monólogo.

Segunda Parte

1.—Sinfonía por la orquesta.

2.—La cinta de la Havana Film Co., con Nita Naldi, Mae Bush y Percy Marmont titulada El Aspid del Pecado.

3.—El Terceto Borinqueño, cancioneros típicos, con los siguientes números: (a) Nueva Gacela, canción, (Ramón Ruiz); (b) Mariposa, canción, (Ramón Ruiz); (c) Sarita, canción, (Ramón Ruiz); (d) El Valle del Amor, canción, (Rosendo Ruiz).

4.—Presentación del aplaudido barítono señor Francisco Riera, artista exclusivo de los discos Columbia con el siguiente repertorio: (a) Mano a mano, tango, (Gardello-Razzano-Flores); (b) Amores de charro, canción, (Succariche); (c) A media luz, tango, (E. Donato).

5.—Presentación del ídolo de todos los públicos señor Mariano Meléndez en tres de sus más notables creaciones: (a) Aquella boca, canción, (Delfín); (b) ¿Dónde estás corazón?, canción, (M. Serrano); (c) Ilusión, tango.

Auguramos un buen éxito a los empresarios de Méndez.

TEATRO ENCANTO

A LAS 5 Y 15 Y 9 Y 30: "AMOR O ANA KARENINE"

Se inauguró anoche el teatro "Encanto". A teatro lleno, como se esperaba. Desde el miércoles no había ya una sola localidad disponible. Pocas veces se ha visto mayor entusiasmo por la inauguración de un coliseo.

La sala ofrecía un aspecto imponente, colmada de público: un público nutrido y selecto, en el cual nuestras mujeres ponían su nota de belleza y de gracia.

Magnífica la impresión que el nuevo coliseo produjo al público. Desde luego, la exclamación unánime puede sintetizarse con estas palabras: "El teatro "Encanto" es un teatro único en Cuba y uno de los mejores coliseos del mundo."

El público pudo observar algunas de las características más salientes del teatro. Entre ellas el "estilo atmosférico", de un efecto sorprendente. Nos parecía estar en un teatro al aire libre, bajo la soberbia cúpula del firmamento, en una noche del trópico, poblada de estrellas.

Se ofreció un espectáculo magnífico. El "clou" fué, desde luego, el estreno de AMOR O ANA KARENINE, emocionante y sugestiva película de la Metro, que produjo sensación en el público.

ANA KARENINE es una producción cinematográfica de primer orden, no sólo por el interés de su argumento—basado en la novela de Tolstoi—sino también por su desarrollo escénico, que es magistral y en el cual se ha hecho verdadero derroche de lujo y buen gusto.

John Gilbert y Greta Garbo, esos dos grandes románticos de la pantalla, están insuperables en esta film. Superan su labor de "El demonio y la carne", que fué tan encomiada.

Hoy habrá dos funciones en el nuevo coliseo: una tanda a las cinco y cuarto y otra a las nueve y media. En ambas se exhibirá nuevamente la cinta AMOR O ANA KARENINE, con música adaptada. Es la última oportunidad que se brinda al público para ver esta película, pues será retirada por ahora, del cartel.

Mañana, sábado, a las cinco y cuarto y nueve y media, EL PECADO DE ADAN, magnífica producción de la Metro, por Lew Cody y Aileen Pringle.

El domingo, gran matinée, a la una y media.

418—M. 2.

Anúnciese en el "Diario de la Marina"

SANTOS Y ARTIGAS presentan HOY en MARTI

LA MEJOR PELICULA QUE SE HA HECHO EN ESPAÑA

NOBLEZA BATURRA

Drama de amor, de nobleza y de fina emoción, escrito expresamente para el cinematógrafo por

DON JOAQUIN DICENTA Hijo,

Durante la interesantísima acción del drama, podrá el espectador ver paisajes deliciosos, como las cataratas del Monasterio de Piedra, interior de la Basílica del Pilar, El Ebro, Zaragoza, etc.

GRAN ORQUESTA y una RONDALLA

interpretarán la música especial para esta obra

La señorita **América Murillo** y el aplaudido tenor **Afgar**, cantarán las jotas y la Salve a la Virgen.

Por primera vez y como gracia especial al autor del argumento, concedió el Cabildo Metropolitano, permiso para filmar el Templo de la Virgen del Pilar.

La película, aunque editada en la región de Aragón, no limita su interés a los aragoneses. El drama es un drama de la humanidad, un intenso drama en el cual luchan las pasiones del hombre, aunque predomina la nobleza de toda una raza.

1924 2d-2

BAJARON LOS PRECIOS DE ACEITES

Como siempre, EL AGUILA es la primera en reducir los precios de los artículos que sufren baja.

	MARTI	SENSAT
Aceite en latas de 1 libra	$ 0.35	$ 0.36
Aceite en latas de 2 libras	0.68	0.70
Aceite en latas de 4 y media libras	1.45	1.50
Aceite en latas de 9 libras	2.75	2.85
Aceite en latas de 23 libras	6.50	6.70

Leche condensada "MAGNOLIA", lata, $0.16. Caja, $7.50

Leche condensada "LECHERA", lata, $0.18. Caja, $8.40.

"EL AGUILA"

NEPTUNO Y AGUILA

ESPECIALIDAD EN PEDIDOS PARA FAMILIAS

M.E.C.D. 2016

Warandol de Hilo a 45 cts.

Es un Fino Warandol Belga de Hilo Puro y de Tejido Fino

HAY ADEMAS

Otro Warandol finísimo, a.	60 centavos
Holán belga, fino, a 65 y.	85 centavos
Holán de hilo, estampado, a.	70 centavos
Finos linolanes (piezas de 10 yds.) a.	$3.00
Finas batistas color entero, a.	60 centavos
Finas batistas estampadas, a.	40 centavos

PAÑUELOS

Vea nuestra colección de pañuelos para señora, de hilo puro, estampados y bordados, desde 80 centavos la caja.

LA ELEGANTE

NEPTUNO y AGUILA : TELEFONO.M-1799 — LAS UNICAS TIENDAS CON PRECIO DE ALMACEN — MURALLA y COMPOSTELA TELEFONO.A-3372

CINE RIVOLI

"EN LA TIERRA DEL MORO", POR PATSY RUTH MILLER Y RICHARD BARTHEMELS

En el elegante palacete del Reparto La Sierra, a las cinco y cuarto, EN LA TIERRA DEL MORO; de ocho y media a once, LA TIERRA DE PROMISION, por Ana Q. Nilson y Lyonell Barrymore. EN LA TIERRA DEL MORO.

Viernes: ROPA BONITA, por Tobyna Ralston; EL CORAZON DE UNA MUJER, por Emil Bennett.

Sábado: AMOR LOCO Y AMOR CUERDO, por Lewis Stone y Barbara Berford. Debut del Trio Azteca, canciones, tangos, duetos, bailes, y EL PRINCIPE DE LAS TINIEBLAS, por Lya de Putti, Ben Lyon y Lois Moran.

Domingo, matinée: NOTICIARIO FOX, EL PARACAIDAS, EL PRINCIPE DE LAS TINIEBLAS, por Richard Dix; EL CICLISTA; EN ALAS DE LA TORMENTA, por William Russell y el perro Tunker; en las tandas elegantes, la magistral cinta ETERNAS PASIONES, por Pola Negri.

Lunes: LA IRLANDESITA, por Bessie Love; EL TRAJE DE ETIQUETA, por Adolfo Menjou.

Martes: DEUDA DE HONOR, por Viola Dana y Ben Lyon; presentación del Trio Azteca; nuevos números; PERDIDOS EN EL FRENTE, por Charles Murray.

442—M. 2.

CINE LARA

A la una empieza la matinée del Cine Lara con el siguiente programa:

Asuntos mundiales.

Estreno del episodio dos de la serie titulada EL SABUESO DE LONDRES.

La interesante cinta por May Mac Avoy y Conrad Nagel titulada UNA MUJE RMEDIO USADA.

La interesante cinta por Bárbara Kent y Andree Berenguer titulada SOLTERITO.

Por la noche el mismo programa de la matinée.

Mañana: LOS DINEROS DE LA VIUDA; EL BRUJO y JAMON CON HUEVOS.

Domingo: MATA HARI, LA BAILARINA ROJA; EL TIGRE DEL MAR y EN LA TIERRA DEL MORO.

435—M. 2

TRIANON

Elegante Modelo En Charol Negro todo

(Tacones alto y mediano)

Vea nuestros elegantísimos modelos de invierno rebajados.

HNOS. ALVAREZ

Neptuno y San Nicolás. Telf. A-7004.

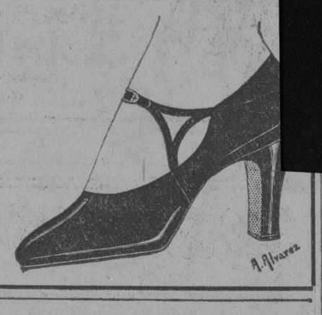

CINE GRIS

En las tandas de cinco y cuarto y nueve y cuarto se estrenará la superproducción titulada EL CANTANTE DEL JAZZ, magnífica película melodramática, maravillosamente interpretada por el gran actor Al Jolson, con el concurso de las estrellas May MacAvoy, Warner Oland, Myrna Loy y Aurry Ferries. Se completan estas tandas con Noticiero Metro No. 25. Las principales escenas serán cantadas.

A las ocho y cuarto, MALA MUJER, por Hedda Hopper.

Mañana: JUEGO DE DAMAS, por Doris Kenyon y Luisa Fazenda.

Domingo 4: Gran matinée a las dos con el siguiente programa: Novedades Internacionales No. 5; EL TERCO, por Tom Mix; LAS PATINADORAS y EL ADETE DE WEST POINT, por William Boyd.

A las cinco y cuarto y nueve y cuarto, HIJOS DEL DIVORCIO, por Clara Bow y Esther Ralston.

Lunes 5: AL GRITO DE CUBA LIBRE, por Charles Farrell. Noah Beery y Mary Astor.

Martes 6: LOS APUROS DE ANATOLIA, por Colleen Moore.

Miércoles 7: EL PECADO DE ADAN, por Aileen Pringle y Lew Cody.

Jueves 8: MATA HARI o LA BAILARINA ROJA.

444—M. 2

Cine NEPTUNO

"EL CANTANTE DEL JAZZ" HOY EN NEPTUNO

Las tandas elegantes de NEPTUNO, se cubren hoy con el estreno de EL CANTANTE DEL JAZZ, superproducción, interpretada por All Jolson.

En distintas escenas de la película serán cantados números de Jazz por el tenor americano Jules J. Coronel.

La luneta para estas tandas de cinco y cuarto y nueve y media cuesta sólo cuarenta centavos.

En la tanda de las ocho y media se exhibe una vez más LIRIOS SILVESTRES, por Corinne Griffith y Conway Tearle.

Mañana sábado se repite EL CANTANTE DEL JAZZ.

El domingo: EL TRAJE DE ETIQUETA, por Menjou.

445 M-2

Para su Eterna Majestad la Mujer Belleza, hermosura y salud se consigue con las legítimas e inimitables PILDORAS ORIENTALES, patentadas bajo el núm. 31119. Siempre con éxito maravilloso. Pida folleto al Depto. Píldoras Orientales. Apartado 1244, Habana. - De venta en Boticas.

GRANDES ALMACENES

LOS PRECIOS FIJOS

REINA y AGUILA

Lo mejor a poco costo

La mesa y el lecho son **"todo"** el hogar; todos los ciudados que con él usemos nos lo tornarán más acogedor. Le presentamos aquí dos artículos con los que usted puede hacerse homenaje, hermoseando su lecho y su mesa por poco dinero.

Sobrecamas

De piqué superior, varios colores, 1|2 camera y 3|4 camera con cuatro flecos a

$1.95 y $2.00

También de piqué, colores surtidos y 4 flecos, pero camera a

$2.25 -- 2.75 -- 3.25 y 3.75

Cameras blancas, de piqué, sin flecos, preciosas, a

$1.90 -- 2.25 -- 2.90 y 3.25

Tapetes

De YUTE de gran duración, de 120x120 cm. y en los colores verde con oro, verde con verde, azul con oro y punzó con oro. Dibujos variadísimos, a

$1.95

De BROCATEL, azul, verde y punzó; de 150x150 cm. o 162x162 cm. a

$2.95 y 3.50

De TERCIOPELO, muy finos, muy elegantes; de 125x125 cm., a

$3.75

HOY VENTA DE RETAZOS

...NERAS

(Viene de la página 7)

BODA

A INTIMIDAD

[redacted]

costado izquierdo a la altura de la cintura.

Modelo igual al que llevó la Princesa Ana de Francia en sus recientes bodas con el Duque de Pullles.

Manto de Corte de un valor inestimable y belleza sin igual.

Del fondo de finísimo tul de Bruselas emergen, al azar, innumerables flores repujadas en lamé argente, combinadas con coronitas de menudos lirios.

Prendido a los hombros, por su forma semicuadrada, cae por ambos lados hasta rozar con sus puntas los amplios bordes de la falda, envolviendo la figura como en vaporosa cascada de reluciente plata.

Digno rival de tan fastuoso manto es el velo, de riquísimo encaje auténtico de Bruselas, prendido a las sienes por original tiara de perlas y brillantes.

Un primor el ramo.

De callas únicamente.

Confección delicada de **El Clavel**, nuestro insuperable jardín de Marianao, que fué el que realizó el adorno general de la capilla.

El doctor Ricardo Gutiérrez Lee, Ministro de la República de Colombia, fué el padrino de la boda.

Y la madrina, la amante madre de la novia, la distinguida señora Rosario Menéndez-Parra viuda de Incián.

Firmaron el acta matrimonial como testigos el doctor Rafael Santos Jiménez y los señores Ladislao Menéndez, José Antonio Mendigutia y Casimiro Solana.

Han ido a pasar los novios los primeros días de su luna de miel fuera de la ciudad.

En una bella finca.

De los alrededores.

Simple de líneas, su belleza principal la constituyen el corte irreprochable y un gran medallón de simbólicos lirios entretejidos con plateados hilos de metal que, como único adorno, lleva prendido en el

Continúa en la página ONCE

Colonia y Loción Exquisitas Esencias — NARCISO AZUL de Mury París.

No hay Problema

Ya está resuelto que en todas las mesas se sirva el rico y sin rival café de

"LA FLOR DE TIBES"

A-3820. BOLIVAR 37. M-7623.

TEATRO ACTUALIDADES

GRAN FUNCION EN HONOR DEL ILUSTRE SECRETARIO DE O. P.

Positivamente que "Actualidades" vestirá hoy sus mejores galas para recibir dignamente al ilustre Secretario de Obras Públicas, doctor Carlos Miguel de Céspedes, en cuyo honor se llevará a efecto.

Se estrenará el sainete-revista que lleva la firma de Sánchez Galarraga y López Brillas y Hernández, titulada EL DINAMISMO DE CARLOS MIGUEL.

Esta revista es simpática y divertida, teniendo un decorado hecho de exprofeso por el reputado escenógrafo Nono V. Noriega, quien esta noche afirmará una vez más su valor artístico.

EL DINAMISMO DE CARLOS MIGUEL fué inspirada en la intensa labor efectuada por embellecer La Habana.

Muchas han sido las invitaciones oficiales que se han enviado, estando en primer término la del Honorable señor Presidente de la República así como la de los señores Secretarios de Despacho y otras personalidades allegadas al homenajeado.

EL DINAMISMO DE CARLOS MIGUEL cubrirá la segunda tanda a las diez, pues en la primera tanda se llevará a escena la revista EL TRATADO DE CUBA Y ESPAÑA, revista inspirada en los beneficios que por virtud de ese convenio recibirá la industria, principalmente la tabacalera.

Esta noche harán su reaparición la linda Reina del Carnaval, señorita Clavelitos Rivas, así como también actuará el actor cómico Pepito Martínez, bien conocido en La Habana.

Las localidades se reservarán hasta las siete de la noche, pues es mucha la demanda existente.

El teatro será bellamente adornado por un reputado jardín y será iluminado su frente por el señor Enrique Villegas, quien hará una obra de arte en embellecimiento del mismo.

Con lo expuesto se comprueba que hoy "Actualidades" vestirá sus mejores galas para tributarle su aplauso a quien ha puesto muy en alto el nombre de Cuba.

454—M. 2.

CINE RIVIERA

HOY, DIA DE MODA: "EL TRAJE DE ETIQUETA", POR MENJOU

En las tandas elegantes de hoy, día de moda, en el teatro "Riviera", del Vedado, se estrenará la simpática producción, de la Paramount, titulada EL TRAJE DE ETIQUETA, la última y una de las mejores interpretaciones del popular y simpático actor francés-americano, Adolphe Menjou.

En la tanda de las ocho y cuarto se pondrá la graciosa película VAYA UNA CHIQUILLA, por Madge Kennedy.

Mañana, en las tandas elegantes, se exhibirá la reprise de la magnífica cinta de la Paramount, CUERPO Y ALMA, interpretada por el formidable actor Lionel Barrymore y la encantadora Aileen Pringle. Barrymore está conceptuado como de los mejores actores de la pantalla, incluyendo a su hermano John y a Emil Jannings.

EL MUNDO PERDIDO, esta maravillosa cinta, de la First National, donde tan admirablemente aparecen las fieras antidiluvianas y el famoso Pitecantropus Erectus, o séase el eslabón perdido, se pondrá en las tandas elegantes del domingo. Tiene además un bello e interesantísimo poema de amor, que hace todavía más hermosa a esta cinta.

El lunes, va en las elegantes EL MUNDO A SUS PIES, de la Paramount, por Florence Vidor.

En la semana próxima se estrenarán EL CONDE ERIC, de la Cuban American Film Company. Es película de la gran casa Ufa, de Berlín, y en ella trabaja la encantadora y bellísima Mady Christians, y el apuesto actor Willie Fristchie, y también EL CANTANTE DEL JAZZ, la primera película que viene a Cuba, de Al Johnson, el Acebal de los teatros neoyorquinos y creador insuperable de numerosas canciones.

453—M. 2.

CINE TRIANON

Hoy, viernes de moda, en el concurrido cine "Trianón", exhibiendo en sus tandas elegantes de cinco y cuarto y nueve y media, la gran producción Universal, titulada MEDIAS DE SEDA, interpretada por la bella y encantadora rubia Laura La Plante.

A las ocho y cuarto: NUESTRA TORRE DE ENSUEÑOS, por Marion Nixon.

Mañana sábado vuelve nuevamente a exhibirse la producción Universal en las tandas elegantes, titulada MEDIAS DE SEDA, la cual tiene por intérprete a Laura La Plante.

El domingo en las tandas de cinco y cuarto y nueve y media se exhibe la interesante producción Metro, titulada EL GALAN IRRESISTIBLE interpretada por Norman Kerry y por Lois Moran.

La matinée del domingo la cual empieza a la una y media, tiene un programa extraordinario, siendo el siguiente: la comedia titulada MALDITO ENCENDEDOR, LA CASA DE LAS SIETE LLAVES, por Douglas McLean, GLORIOSA ALGARADA, gran película de acción, y EL GRAN AMOR.

Entre los próximos estrenos figuran las siguientes películas: EL PECADO DE ADAN, por Lew Cody y Aileen Pringle, y CAMINO DEL AMOR, por Ramón Novarro.

450—M. 2.

TEATRO REGINA

ESTA NOCHE, GRANDIOSO ESTRENO: "ALMA EN EL CABARET"

Se estrena, al fin, esta noche en el favorecido teatro "Regina", la magistral comedia de Rodolfo Arango, que con el título de ALMA EN EL CABARET, hemos venido anunciando. ALMA EN EL CABARET es una comedia de enorme interés humano. Especialmente para las mujeres, esta obra teatral tiene viva importancia, porque en ella estudia el autor un aspecto trascendental del matrimonio.

Para las mujeres que no aman y, a pesar de ello se casan, es una orientación. Para las que aún no conocen ese gran peligro, es una revelación. Para las que aman mucho, es un reflejo de sus propias emociones. Para los que gustan de quemar sus noches en el ambiente frívolo, elegante, pleno de color y de música sentimentalmente alegre, ALMA EN EL CABARET es una atracción.

Para las mujeres que buscan su vida como hábiles moscas multicolores en la complicada y sugestiva tela de araña de los cabarets elegantes, la obra de Rodolfo Arango refleja breve, pero intensamente el drama de esa bohemia, aparentemente alegre.

Para los jóvenes que sienten, desde nuestros países de habla española, el deseo nervioso de ir a Nueva York, ciudad que los atrae con el incentivo de su grandeza y los deslumbra, para luego torturarlos con su hostilidad; para ellos, ALMA EN EL CABARET es una amable y útil advertencia. Para los que han vivido en los "boarding houses" latinos de New York; para los que desean conocer de ellos ciertos detalles y tipos característicos, ALMA EN EL CABARET tiene intenso interés.

ALMA EN EL CABARET es la exposición sencilla, sin rebuscamientos literarios, de un conflicto humano, con distintas pasiones encontradas, y donde un alma de mujer se destaca vigorosamente frente a los lobos de cabaret, frente a los lobos de sociedad y frente a las más villanas intrigas. En toda la obra campea la frivolidad. Es una comedia ligera, que entretiene y dice algo al espíritu. Obra de juventud, de franca actualidad, su estreno esta noche en el teatro "Regina", por la compañía Herrero-Tordesillas, ha de constituir un magnífico acontecimiento.

Entre los detalles de presentación no queremos dejar pasar por alto el de las decoraciones, una de las cuales reproduce fielmente la sala del famoso cabaret parisiense Chateau Caveauvier, y de la cual Angelo ha hecho una maravilla de arte moderno.

También María Herrero lucirá en el primer acto el maravilloso traje Modelo Ketty, que obtuvo el primer premio en el Baile de la Primavera.

Las localidades despachadas para la función de hoy, son muchas. Tantas que nos atrevemos a aconsejarle que no dejen para última hora la adquisición de ellas. Su precio es el de costumbre: $1.00 la luneta.

"UN CASO"

Se estrena el lunes la comedia de Gustavo Sánchez Galarraga, titulada UN CASO. De su argumento, de sus excelencias, hablaremos mañana.

432—M. 2.

Anúnciese en el DIARIO DE LA MARINA

LA ISLA DE CUBA

LA CASA MAS POPULAR — MONTE 55 y 57 — LA QUE MAS BARATO VENDE

VOILES OLANES BATISTAS

ESTAMPADOS DE NOVEDAD - COLORES ENTEROS

TODO NUEVO — BIEN SURTIDO

A PRECIOS IGUALES A LOS QUE LE PEDIRAN OTRAS CASAS AL LIQUIDAR LA EXISTENCIA DE VERANO POR FIN DE TEMPORADA

A 10 CTVOS. (DEBERIAN VENDERSE A 15 CTS.)

Una gran colección de VOILES y BATISTAS con obra menuda estampada, doble ancho. En la primer mesa del DEPARTAMENTO DE TEJIDOS.

A 14 CTVOS. (Su verdadero precio son 20 Cts.)

OLANES Y VOILES ESTAMPADOS Y COLOR ENTERO, BATISTAS ESTAMPADAS, doble ancho. En la segunda mesa.

A 20 CTVOS. (Valen 30 Cts.)

VOILES Y OLANES ESTAMPADOS, con preciosos dibujos. Doble ancho. Tercer mesa.

A 25 CTVOS. (LOS VENDERAN OTRAS CASAS A 35 CTS.)

BATISTAS, OLANES Y VOILES muy finos, ESTAMPACIONES MODERNAS de precioso efecto. Doble ancho. En la cuarta mesa.

SIGUE LA ESCALA HASTA LA MESA DE 60 CTVOS. EN LA QUE HALLARA USTED TELAS ELEGANTES, LIGERAS Y VAPOROSAS QUE DEBERIAMOS MARCAR A 80 CTVOS.

RASO LIBERTY de 15 ctvos. a 7 ctvos. vara

CORTES DE 8 VARAS A 50 CENTAVOS

ESTAS Y MUCHAS OTRAS, DE IGUAL IMPORTANCIA, SON LAS VENTAJAS QUE OFRECEMOS CON NUESTRA GRAN

Venta de Primavera

CINE APOLO

"EL CONDE ERIC", POR WILLY FRITZEL

A las cinco y media será estrenada la interesante producción alemana de la marca Ufa, EL CONDE ERIC, que interpretan Willy Fritzel y Mady Christians, los mismos actores de "El encanto de un vals", que ofrece la particularidad de que colaboran en ella los conocidos actores americanos Paulina Gacin y Edmund Burus.

Precio de la luneta: veinte centavos.

A las ocho y media, EL ANGEL DE BROADWAY, por Leatrice Joy, una comedia y EL CONDE ERIC. Precio de la luneta: veinte centavos.

Mañana, CASEMONOS Y LO SABRAS, por Richard Dix, y EL TRAJE DE ETIQUETA, por Adolphe Menjou.

El domingo: AL GRITO DE CUBA LIBRE, LOS MILLONES DE PAULINA, por Bebe Daniels y última presentación de PHONOFILM, en nuevo programa.

El lunes, la terrorífica producción titulada EL BRUJO, película que por sus espeluznantes escenas de miedo, pone el terror en el alma de los espectadores.

Pola Negri en LAS ETERNAS PASIONES, el martes.

El miércoles Richard Barthelmess en EN LA TIERRA DEL MORO y LA HORA 13, por Lionel Barrymore.

Jueves 8: LA GLORIA DEL COLEGIO, por Marion Davies, y ADELANTE, MALA CARA!, por Tom Mix.

Sábado 10: PANTORRILLAS DE SEDA, por Madge Bellamy y James Hall; EL TRAJE DE ETIQUETA, por Adolphe Menjou, y LIRIOS SILVESTRES, por Corine Griffith.

Domingo 11: La simpática Laura La Plante, en MEDIAS DE SEDA, su última gran comedia para la Universal; EL DESCONOCIDO, por Lon Chaney y Norman Kerry, y SOMBRA SINIESTRA, por John Gilbert, y en lo que resta de mes, la estupenda producción RENDICION, por Ivan Mojouskine y Mary Philbin; PECADOLA, por Francesca Bertini; EL LORO CHINO, por Marion Mixon y Hobart Boosworth; POTENKIM, la gran película rusa; LA MUCHACHA DEL PULLMAN, por Marie Prevost; LA DIVORCIADA, EL FANTASMA DE LA OPERA y VARIEDAD.

Recomendamos LAS ETERNAS PASIONES, como una preciosa producción.

455—M. 2.

CINE WILSON

El espectáculo de las comodidades y de los grandes estrenos.

El que mantiene siempre en todas las estaciones del año temperatura especial en el interior de la sala de proyecciones, el que tiene las más cómodas lunetas de todos los cinemas de la Habana, y el que proyecta en su pantalla las mejores producciones cinematográficas que se estrenan en Cuba, siempre a base de precios populares.

Para hoy, regio programa con dos estrenos, comenzando la función con la acostumbrada matinée de dos a cinco p. m., proyectándose las films EL BRUJO, sensacional y emocionante producción joya de la Fox en nueve actos interpretada por Edmund Love, Norman Trevor y Barry Norton; y la estupenda comedia Paramount en ocho actos, interpretada por Richard Dix y Betty Compson, titulada PARAISO PARA DOS. Para esta matinée regirán los precios de 10 centavos niños y 20 centavos personas mayores.

En tanda elegante a las cinco y cuarto p. m., comedias y el estreno de la sensacional y emocionante superproducción joya de la Fox en nueve actos, interpretada por Edmund Love, Norman Trevor y Barry Norton, titulada EL BRUJO. Para esta tanda regirán los precios de 10 centavos niños y 20 centavos mayores.

Por la noche, gran función corrida de ocho y cuarto a once y media p. m. con comedias y las atracciones especial PARAISO PARA DOS, estupenda comedia Paramount en ocho actos, interpretada por Richard Dix y Betty Compson; y EL BRUJO, sensacional y emocionante joya de la Fox en nueve actos interpretada por Edmund Love, Norman Trevor y Barry Norton. Para esta función corrida regirán los precios de 10 centavos niños y 30 centavos personas mayores.

Mañana: LIRIO SILVESTRE, por Corinne Griffith y Conway Tearle; y SOLTERITO, por A. Beranger y Bárbara Kent.

Domingo entrante: EL GAUCHO, por Douglas Fairbanks; DOS CABALLEROS ARABES, por William Boyd y Mary Astor; y EL OTRO YO, por John Barrymore y Nita Naldi.

[illegible]—M. 2

"COUNTRY CLUB PARK"

PARQUE DE RESIDENCIAS PRIVADAS

¡EL MAS BELLO DE LAS AMERICAS!

COMPARE:

EN EL VEDADO:	
2,500.00 metros a $30.00 importan..	$ 75,000.00
CASA Y JARDIN..	" 35,000.00
	$110,000.00
EN "COUNTRY CLUB PARK"	
2,500.00 metros a $6.00 importan..	$ 15,000.00
CASA Y JARDIN, (igual cantidad anterior)	" 35,000.00
	$ 50,000.00
DIFERENCIA DE MENOS..	$ 60,000.00

$60,000.00 impuestos al 8 0|0 de interés anual produce $400.00 mensuales, o sea, $4,800.00 al año, con lo cual en un término de DIEZ AÑOS se ha recuperado la casi totalidad de lo invertido en COUNTRY CLUB PARK.

MAS BELLEZA — MAS ECONOMIA

The Trust Company of Cuba

OBISPO No. 53. — ADMINISTRADORES

- Toma bebito, es agua pura.

AGUA MINERAL

LA COTORRA

Control de la salud

4 VECES PURA

1—POR LA ROCA DE SUS MANANTIALES
2—POR SUS FILTROS DIAFANIZADORES
3—POR LOS RAYOS ULTRA-VIOLETAS
4—POR SUS ENVASES ESTERILIZADOS

Unicos manantiales clasificados por Sanidad como de Primera Categoria

DIRECCION DE SANIDAD

ESTE MANANTIAL DENOMINADO "LA COTORRA" HA SIDO CLASIFICADO DE PRIMERA CATEGORIA Y AUTORIZADO SU USO DE CONFORMIDAD AL EXPEDIENTE Nº 43 CON FECHA 8 DE DICIEMBRE DE 1923

Pedidos: Telefonos I-2736 y A-2568.

M.E.C.D. 2016

La discutida cinta **PECADORA...?** Por Francesca Bertini y Warwick Ward

Se estrena en Cuba, en el teatro

CAMPOAMOR

Marzo 8 en todos los turnos

Próximamente el bello poema cinematográfico **Sacrificio de Esclava** Por Dorothy Sebastian y Conway Tearle

1923 2d-2

ESPECTACULOS

TEATROS

NACIONAL.—Tarde y noche: una revista; una comedia; El Rey mudo; La Rosa de California.

PAYRET.—9: México Típico; Mexican Curiosities.

PRINCIPAL DE LA COMEDIA.—9 y 15: ¡Que viene mi marido!

REGINA.—9: Alma en el Cabaret.

MARTI.— 8 y 30: una revista de asuntos mundiales; Un viaje a la metrópoli; Nobleza baturra; números de variedades.

ACTUALIDADES.—8: episodio 6o. de Volando en silencio. El tratado de Cuba y España.—10: episodio 6o. de Volando en silencio; El dinamismo de Carlos Miguel.

ALHAMBRA.—Tandas a las ocho, a las nueve y a las diez.

CINEMATOGRAFOS

CAMPOAMOR. — Tarde y noche: una revista; una comedia; La divorciada; terceto de cancioneras Rivera Baz.

FAUSTO.—Tarde y noche: una revista; una comedia; El mundo a sus pies.

RIALTO.—Tarde y noche: Corazones helados; Un pobre diablo; una revista; una comedia.

CUBA.— Matinee y nocturna: La Dama de las Camelias; El Jinete solitario; Vida nocturna.

GRIS.—5 y 15 y 9 y 15: El cantante del jazz; una revista.—8 y 15: Mala mujer.

VIVES.—5 y 15 y 9 y 15: Jamón con huevos.

NEPTUNO.—5 y 15 y 9 y 30: El cantante del jazz.—8 y 30: Lirios silvestres.

RIVOLI (La Sierra, Marianao).—5 y 15: El corazón de una mujer.—8 y 30: Ropa bonita; El corazón de una mujer.

TRIANON.—5 y 15 y 9 y 30: Medias de seda.—8 y 15: Nuestra torre de ensueños.

LARA.—Tarde y noche: una revista; una comedia; El sabueso de Londres (episodio segundo): Una mujer medio usada; Solterito.

RIVIERA.—5 y 15 y 9 y 30: El traje de etiqueta.—8 y 15: ¡Vaya una chiquilla!

WILSON.—Tarde y noche: una revista; una comedia; El Brujo; Paraíso para dos.

IMPERIO.— Matinee y nocturna: A puertas cerradas; El diamante negro; Amores de un estudiante; una revista.

UNIVERSAL.—Tarde y noche: La jaca pintada; Diez cicatrices hacen un hombre; El Valle de la Leyenda; El galán irresistible.

INGLATERRA.— Tarde y noche: El tigre del mar; Aventurero Rey; una revista.

LIRA.—Tarde y noche: La mujer prohibida; Esposa por una noche; una revista.

VERDUN.—Tarde y noche: una comedia; una revista; Compromiso; Malditas apariencias; El cantante del jazz.

APOLO.—5 y 30: El Conde Eric.—8 y 30: El Angel de Broadway; El Conde Eric.

LA EXCEPCIONAL CALIDAD DE NUESTROS VIVERES HA IMPUESTO LA PREFERENCIA QUE POR ESTA CASA SIENTEN LAS PRINCIPALES FAMILIAS HABANERAS

"LA VIÑA" ALMACEN IMPORTADOR DE VIVERES FINOS, VINOS, LICORES Y CHAMPAGNES.

REINA 21

Teléfonos A-2072 y A-1821

Su FACTURA será servida con toda rapidez y esmero al primer AVISO por nuestro teléfono.

PRECIOS ECONOMICOS. — Solicite nuestro Catálogo Ilustrado

TEATRO MARTI

EL GRAN DEBUT DEL ESPECTACULO INTERNACIONAL HOY EN MARTI

Un conjunto sencillamente hermoso y de positivo mérito es el que presentará esta noche en el coliseo de MARTI el activo empresario J. Orozco, ese empresario incansable que siempre tiene en cuenta todo lo que sea de valer para darlo a conocer al público de la Habana.

El ESPECTACULO INTERNACIONAL comenzará a las ocho con una cinta cómica y revistas cinematográficas para, a las ocho y media proyectar la película orgullo de la cinematografía española, titulada NOBLEZA BATURRA.

Esta película cuenta con un argumento que encierra el sentir de toda una raza, escrito por don Joaquín Dicenta (hijo) y que sus distribuidores los señores Santos y Artigas prometen presentarla tal cual lo fué en Madrid y Barcelona, es decir con una rondalla y cantos por AMERICA MURILLO y el barítono AFGAR que vivifiquen las escenas culminantes de la obra.

Después vendrá la presentación escénica por MAYA AFGAR, la notable pareja indostánica, quienes cuentan con un record mundial de éxitos, pues han sido admirados por todos los públicos que le han conocido.

MAYA AFGAR presentarán números magníficos, entre ellos la fantasía de gran espectáculo y del más puro orientalismo titulada EL GRAN PODER DEL FAKIR.

El Conde JOACHIM VOM SEEWITZ, director de los "Ballet" de los teatros Imperiales, dará una oportunidad para que se conozca su arte clásico con su conjunto coreográfico en la fantasía india que ha hecho sensación en Europa y América titulada EL TEMPLO DEL DIOS AZUL.

Julia Alonso—la Meller del Tango—dará a conocer algunos números entre ellos canciones de su patria, Argentina, que serán dignos de aplausos.

Las HERMANAS PFARRY con bailables internacionales y su famosa danza, y ADELITA TRUJILLO, así como AMERICA MURILLO, canzonetistas y bailarinas españolas siempre aplaudidas.

Y por último, el TRIO AZTECA, cantantes mexicanos, quienes ejecutan su arte con todo el sentimiento que requieren las bellísimas canciones de la hermana república.

Como se ve, el espectáculo no puede ser más nutrido y selecto, por lo que auguramos que esta noche la sala de MARTI se verá colmada de familias que deseen admirar bellezas y pasar un rato de placer.

Una nutrida orquesta bajo la dirección del maestro Federico Almayor será la acompañante del conjunto artístico, pues la adaptación musical de la película ha sido confiada al maestro Santiago Sampol.

La magnitud del espectáculo no quita para que éste sea a precios populares, pudiendo obtenerse con tiempo las localidades, separándolas en el teatro MARTI.

426 M-2

CINE VERDUN

HOY, ESTRENO: "EL CANTANTE DEL JAZZ"

El cinema-teatro más concurrido de La Habana, por su organización a base del mejor espectáculo, con el máximo de atracciones cinematográficas por un precio sumamente popular.

Matinée de una y media a seis: una divertida cinta cómica; la Paramount Film presenta a Alice Mills, la encantadora estrella, en la lujosa y sensacional joya titulada COMPROMISO; William Fox presenta al gran actor Eugenio O'Brien, con el concurso de Alberta Vaughnd, en el sutil y fino melodrama, titulado MALDITAS APARIENCIAS; Fernández presenta al maravilloso clown carinegro, Al Jolson, en la prodigiosa supercomedia, llena de flamantes peripecias y situaciones cómicas, imposible de igualar y mucho menos de mejorar, titulada EL CANTANTE DEL JAZZ. Luneta: 20 centavos. Por la noche el mismo programa.

Mañana: EL TIGRE DEL MAR, por Milton Sills, y AL GRITO DE CUBA LIBRE.

Domingo 4: revista y comedia; VIDA NOCTURNA, por Alice Day; EL BRUJO, por Edmund Lowe, y EL TRAJE DE ETIQUETA, por Adolphe Menjou.

Miércoles: El Phonophilm o película hablada, y EL HOMBRE DEL BOSQUE.

Sábado 10: LAS ETERNAS PASIONES, por Pola Negri.

Días 14 y 15: POTENKIM.

44—M. 2.

Cine Vives, Vedado

"JAMON CON HUEVOS"

Super-comedia fantástica interpretada por los mejores artistas de color con el concurso de Mirna Loy, Tom Wilson y Heinniee Conklin, todos pintados de negro. RIASE DOS HORAS COMO NUNCA HA REIDO EN SU VIDA.

Se exhibirá esta película en las tandas elegantes de cinco y cuarto y nueve y cuarto.

A las nueve y cuarto—¡YN.ETAI

Mañana: A las cinco y cuarto y nueve y cuarto: AMOR ARABE, por John Gilbert. A las ocho y cuarto: EN CARNE VIVA, por Irene Rich y William Collier.

Domingo cuatro: A las cinco y cuarto y nueve y cuarto; TODO PARA TI, por Estela Taylor y Alec B. Francis.

Gran matinée a las dos de la tarde con las películas EL CADETE DE LEAL, por Tom Mix y la comedia WEST POINT, por William Boyd; Metro Goldwyn FUERA SOMBREROS.

Lunes cinco: LAS ETERNAS PASIONES, de Pola Negri.

Martes seis: EL CANTANTE DEL JAZZ con canto especial de la película.

Miércoles siete: PASIONES LOCAS, por Grighton Bow.

Jueves ocho: HIJAS DEL DIVORCIO por Clara Bow.

Viernes nueve: LOS DINEROS DE LA VIUDA, por Charles Murray.

452 M-2

PRINCIPAL DE LA COMEDIA

REPRISE DE "¡QUE VIENE MI MARIDO!", POR LOPEZ SOMOZA

Esta noche, en función de moda, se reprisará en el teatro "Principal de la Comedia" una obra que desde hace tiempo no vemos en los carteles del concurrido coliseo. Su título: ¡QUE VIENE MI MARIDO!. Su autor: Carlos Arniches.

El público acogerá con regocijo esta reposición. Hace algún tiempo, cuando la propia compañía del teatro Principal dió a conocer esta obra, rió a carcajadas con sus situaciones, sus tipos y su diálogo y aun no ha olvidado la excelente impresión que le produjo.

QUE VIENE MI MARIDO! pertenece a ese género de obras que Carlos Arniches califica de "tragedias grotescas", muy atinadamente por cierto. En él podemos incluir LA CHICA DEL GATO; LA SEÑORITA DE TREVELEZ; ¡ES MI HOMBRE y otras producciones análogamente cómicas y divertidas del aplaudido sainetero.

La calidad cómica de la tragedia grotesca estriba en las resonancias hilarantes de un suceso que, si bien se mira, es íntimamente dramático y aun trágico. Tal es el caso del protagonista de ¡QUE VIENE MI MARIDO! Es un hombre acosado por la miseria, zarandeado por la vida que ingresa gravemente enfermo en un hospital. Un interno del hospital cuya novia ha sido instituída heredera por su tío con la condición de que no pueda apropiarse de la cuantía de la herencia hasta su viudedad, se vale del enfermo desahuciado para que, casándose "in artículi mortis" con la muchacha, haga sobrevenir ficticiamente ese estado de viudedad que se desea para disfrutar de la herencia. Pero he aquí que el hombre después de casado comienza a mejorarse. El conflicto está creado. Inútiles son todos los medios para hacer desaparecer al intruso. Ni las medicinas de cuarenta doctores logran matarlo. Es una verdadera tragedia para la enamorada pareja y para el hogar de la muchach que ve esfumarse o dilatarse indefinidamente el cobro de la herencia. Arniches ha visto magistralmente el lado cómico de esta situación en sí dramaticísima. Las situaciones son de una comicidad extraordinaria.

El tipo central está pintado magistralmente. He ahí un excelente papara Rafael López Somoza, que lo desempeñará.

Mañana, sábado, en la tanda elegante de las cinco, MARIA FERNANDEZ, gran éxito de risa de Pedro Muñoz Seca.

El martes de la próxima semana se estrena EL MUNDO ANDA REVUELTO, interesante obra cubana del notable novelista Carlos Loveira, tercer premio del concurso dramático recientemente celebrado bajo los auspicios de Camila Quiroga.

433 M-2

Pecadora...? en Campoamor el 8 de Marzo

Entusiasmo grande, expectación singular ha despertado en nuestro público el anuncio del estreno, en marzo 8, de la admirable cinta PECADORA...? por Francesca Bertini y Warwick Ward.

PECADORA... es la obra máxima, la obra cumbre de Francesca Bertini y de su éxito no puede dudarse. La vigorisidad de su argumento, su originalidad, argumento netamente francés, el despliegue de lujo, de elegancia de Francesca Bertini—que luce numerosas y ricas toilletes y fabulosas joyas—hacen de PECADORA...? una película admirable.

En marzo 2 se llevará a la pantalla esta producción, exclusiva de Santos y Artigas, en el teatro Campoamor. Una bellísima adaptación musical ha sido hecha para PECADORA...?

Y en perspectiva tienen Santos y Artigas "Las de Méndez", bella joya española; LA DIABLESA, admirable producción; SACRIFICIO DE ESCLAVA, lindo poema cinematográfico, por Dorothy Sebastián; "La Tigresa", loada producción de Dorothy Revier, la más bella mujer de la pantalla, etc.

Santos y Artigas no descuidan, como se ve, su temporada veraniega, después de haber triunfado ruidosamente en la temporada invernal.

429—M. 2

CINE CUBA

Suárez y Corrales.—Teléfono M-8970

HOY: LA DAMA DE LAS CAMELIAS

Excelente programa es el que para hoy anuncia el cartel del popular cine de la calle de Suárez. A petición de numerosas personas vuelve a exhibirse hoy LA DAMA DE LAS CAMELIAS con precios populares. En la tanda popular de las cinco y cuarto se pasarán una graciosa comedia, la gran cinta de acción por el dinámico Jack Perrin titulada EL JINETE SOLITARIO, y la superproducción del repertorio de la Cuban American, de magnífica presentación y regia interpretación, por Alice Day y Walter Hiers titulada VIDA NOCTURNA. Por la noche en función corrida, a las ocho y cuarto completará el programa la magna film por Gilbert Rolan y Norma Talmadge, LA DAMA DE LAS CAMELIAS.

Mañana: AMOR MIO, chispeante comedia por Luisa Facenda, y EL CADETE DE WEST POINT, por William Boyd.

Domingo 4: AVENTURERO REY, por John Gilbert, y L BRUJO, por Ed. Love.

Lunes 5: PIERNAS DE SEDA, por Madge Bellamy, y LOS APUROS DE ANATOLIA, por Coleen Moore.

Viernes 9: LAS ETERNAS PASIONES, por Pola Negri.

456—M. 2

CINE OLIMPIC

En los turnos elegantes de cinco y cuarto y nueve y media se estrena la entretenida y lujosa creación basada en la obra de su nombre, titulada LAS MIL Y UNA NOCHES.

Tanda de ocho y cuarto: Douglas Fairbanks en EL AMERICANO.

Mañana: AL GRITO DE CUBA LIBRE, por Mary Astor y Charles Farrell.

Domingo cuatro, en matinée: LA GLORIA DEL COLEGIO, por Marion Davies; EL DESTROZADOR, por Billy Sullivan; ARRANQUE AUTOMATICO, por Reed Howes y JINGO BOMBERO, por Los Niños Peligrosos. En las tandas de cinco y cuarto y nueve y media, estreno de la grandiosa cinta de Richard Barthelmess titulada EN LA TIERRA DEL MORO.

Lunes cinco: LA DIVORCIADA, de la opereta de Leo Fall.

Martes seis: JAMON CON HUEVOS, la más cómica de todas las películas conocidas, por artistas pintados de negro.

Miércoles siete: LA ROSA DE GANADA, la máxima joya de Mary Astor y Gilbert Roland.

446 M-2

CINE UNIVERSAL

Función corrida de 1 a 6 y de 6 y cuarto a 11: Estreno de la película del Oeste, en 7 actos, interpretada por Hoot Gibson, titulada JACA PINTADA; el estreno en Cuba del episodio número 9 de la serie en diez, titulada DIEZ CICATRICES HACEN UN HOMBRE, título del episodio, EL VALLE DE LA LEYENDA; estreno de la producción en diez actos EL GALAN IRRESISTIBLE, interpretada por el elegante actor Norman Kerry. Precios para la matinée: 10 centavos.

Por la noche, de seis y cuarto a once: la comedia en dos actos, LA FERIA DISLOCADA; JACA PINTADA, por Hoot Gibson; episodio número 9 de la serie en diez episodios, titulado EL VALLE DE LA LEYENDA, y la producción especial en diez rollos, EL GALAN IRRESISTIBLE, por Norman Kerry. Precios para esta tanda: caballeros, 20 centavos; damas y niños, 10 centavos.

285—M. 2.

Cine INGLATERRA

El espectáculo del éxito, por su organización, a base del mejor espectáculo, las mayores comodidades y las más sobresalientes producciones cinematográficas que se estrenan en los principales teatros, las exhibe la empresa de este elegante cinema siempre a base de precios invariables de veinte centavos luneta.

Para hoy, colosal programa, con dos estrenos, comenzando con la matinée de costumbre, de dos a cinco de la tarde, proyectándose las films EL TIGRE DEL MAR, sensacional superproducción, serie suntuosa especial de la First National, en nueve actos, interpretada por Milton Sills y Mary Astor; y AVENTURERO REY, regia film de la Fox, en ocho actos, interpretada por el coloso John Gilbert; para esta matinée regirán los precios de veinte centavos.

En tandas elegantes de cinco de la tarde y nueve y cuarenta y cinco de la noche: comedias y el estreno de la regia superproducción, serie suntuosa especial, de la First National, en nueve actos, interpretada por Milton Sills y Mary Astor, titulada EL TIGRE DEL MAR, para estas tandas regirán los precios de veinte centavos, para la de las cinco y el de 30 centavos para la de las nueve y cuarenta y cinco.

En tanda de las ocho y media, estreno de la magnífica producción Fox en ocho actos, interpretada por John Gilbert, titulada AVENTURERO REY para esta tanda regirá el precio de veinte centavos.

Mañana: LIRIO SILVESTRE, por Corinne Griffith y Conway Tearle; y EL MIRLO BLANCO, por Mary Prevost y Harrison Ford.

Domingo entrante, monumental programa, con las producciones joyas, EL GAUCHO, por Douglas Fairbanks; EL OTRO YO, por John Barrymore, y Nita Naldi, y DOS CABALLEROS ARABES, por William Body y Mary Astor.

Lunes 5: EL CANTANTE DEL JAZZ, por Al Jolson y May McAvoy.

Martes 6: EN LA TIERRA DEL MORO, por Richard Barthelmes.

448—M. 2.

TEATRO NACIONAL

HOY Estreno HOY

First National Pictures (Cuba) Inc.

"La aristocracia de las películas" presenta

LA ROSA DE CALIFORNIA

En tandas de 1-3-5-7 y 9½ LUNETA Magníficas Orquestas .60 cts.

Maxima creacion de la belleza sin par

MARY ASTOR

y el amor ardiente de **GILBERT ROLAND**

el arrogante **ARMANDO DUVAL** de **LA DAMA DE LAS CAMELIAS**

Amores, hidalguía y Noches españolas

Consolidated Advertising

Entre el amor y el deber ¿Por cuál se decidirá usted?

Ella lo amaba con toda su alma, y él era el enemigo de su padre. ¿A cuál de los dos debía preferir?

TEATRO NACIONAL

EL RECITAL DE MUSICA SAGRADA ES UN ACONTECIMIENTO

Pasado mañana, domingo, a las diez y media de la mañana, se llevará a cabo en el Teatro Nacional, el Gran Recital de Música Sagrada, que patrocina S. I. monseñor Manuel Ruiz, Arzobispo de La Habana.

Indudablemente que ha de ser una fiesta de verdadero Arte y que tendrá el privilegio de reunir a la más distinguida sociedad habanera, pues las localidades están en manos de nuestras principales familias.

Mlle. Gabrielle de Luza, soprano de la Opera de París, quien tiene a su cargo la parte principal de este Gran Recital, es una cantante de gran fama, que está siendo objeto de las mayores simpatías por parte de las personalidades más prominentes de nuestro mundo social.

El programa combinado para esta gran fiesta de arte no puede ser mejor, pues en el mismo figuran las grandes obras de los consagrados. Como es sabido, la música sagrada es bella en grado sumo, y brinda oportunidad a los buenos cantantes para lucir sus cualidades. El joven barítono español, señor Francisco de la Riera, además de otros números, tiene a su cargo el Pieta Signore, de Stradella, cuya partitura es una de las más inspiradas composiciones conocidas.

Los bajos Boudrin y Pepescal, así como la gran masa coral, son verdaderos cantantes de mérito, por lo que no es de dudar que todos auguremos un gran éxito a esta fiesta.

424—M. 2.

CINE LIRA

Hoy grandiosa matinée de dos y media a cinco, una revista, una comedia, estreno de la grandiosa joya de Carrerá y Medina, titulada LA MUJER PROHIBIDA, por Julieta Compton, precio veinte centavos.

Gran tanda corrida, a las ocho y media, el mismo programa de la matinée, precio, treinta centavos.

Mañana: LA NOCHE NUPCIAL, por Paulina Frederick, precio, veinte centavos.

Gran tanda elegante, a las cinco y media, una revista, LA MUJER PROHIBIDA, por Julietta Compton, precio veinte centavos.

Función corrida, a las ocho y media, el mismo programa de la matinée, precio, treinta centavos.

Mañana: LA NOCHE NUPCIAL, por Lily Damita y UNA HORA DE AMOR por Jaqueline Logan.

Domingo: MIRAME Y NO ME TOQUES; EL CONDE ERIC y EL FANTASMA DEL LOUVRE.

Martes 13: AL GRITO DE CUBA LIBRE.

Jueves 15: EL REY DE REYES.

437—M. 2.

TEATRO RIALTO HOY DIA 2

En Todas las Tandas

La película de las Comparsas del baile de Primavera, tomada en los Jardines de la Cervecería

LA TROPICAL

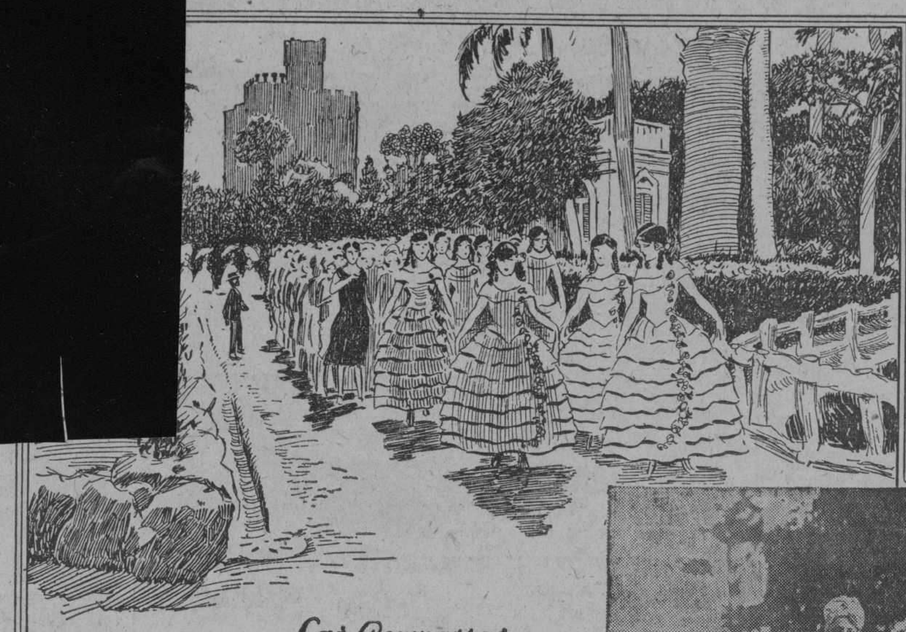

Las Comparsas

Luz Gil en la típica rumba criolla

CERVEZA DEME MEDIA TROPICAL

DIBUJOS Tiebla A-9354

HOY ESTRENO CAMPOAMOR HOY ESTRENO

EN TODAS LAS TANDAS

Select Pictures presenta

LA DIVORCIADA

foto opereta de LEO FALL Superproducción Ultra-Moderna

EN LAS TANDAS ELEGANTES DE 5 Y 9½ será presentada con TODA LA MUSICA DE LA OPERETA

En las mismas tandas actuará el TERCETO DE CANCIONERAS **RIVERA BAZ** con nuevos números y el celebre violoncellista **VESCO D'ORIO** de reputación mundial tocará algunas piezas de su escogido repertorio.

Las damas que asistan a las tandas de 5 y 9½ serán obsequiadas con un estuche de jabón, polvos y esencia de la acreditada perfumería "MYRURGIA"

TANDAS DE 5 Y 9½

Asientos Palcos...80¢ Butacas...40¢

Lunetas.....60¢ Tertulia...15¢

AMERICA ADVERTISING A-9638

LUNES 5 *Artistas Unidos presentan*

ABNEGACION DE PADRE

con H. B. WARNER - ANNA Q. NILSON - ALICE JOYCE - CARMEL MYERS.

M.E.C.D. 2016

LOS PRECIOS MAS ECONOMICOS

en vestidos y sombreros que reflejan la última expresión de la moda, los ofrecemos nosotros. Los últimos vestidos que llegaron la pasada semana, entre ellos lindos modelitos en georgette y crepé estampado, han sido marcados dentro de la mayor modicidad.

Visitar esta tienda chic es siempre un placer para toda mujer de buen gusto.

LA FRANCIA
OBISPO Y AGUACATE

1d-2

¿Siente Usted Necesidad de Acostarse?

¿Tiene usted gana de volver a acostarse después de vestir a sus niños, de servirles el desayuno y de mandarlos a la escuela? ¿Siente usted repulsión por el trabajo diario del lavado de trastos y de la limpieza de la casa? ¿Está cansada y desalentada?

Si usted no está bien, ni usted ni sus niños pueden sentirse felices y contentos. El insomnio, la nerviosidad y otros padecimientos provenientes del decaimiento se pueden vencer mediante el uso regular del Compuesto Vegetal de Lydia E Pinkham.

Mujeres de toda edad lo han usado por más de cincuenta años como tónico para el cansancio.

Si usted está decaída y nerviosa, fatigada y sin valor, comience a tomar hoy el

Exija este empaque

Compuesto Vegetal de Lydia E. Pinkham

el que le ayudará a llevar a cabo su trabajo con mucho mayor facilidad.

De venta en todas las farmacias.

LYDIA E. PINKHAM MEDICINE COMPANY, LYNN, MASS., E. U. DE A.

LOS ANIQUILA No Perdona Uno

El más temible azote de moscas, mosquitos y cucarachas

BLACK FLAG mata cuanto mosco, o mosca, haya en una habitación. Ninguno escapa porque este insecticida destruye la vida de los bicharracos nocivos en una forma tan distinta como efectiva: lo respiran y mueren.

Contiene un ingrediente vegetal secreto que es fatal para cuanto insecto penetre en un hogar. Limpia a éste de toda cucaracha, hormiga, pulga, chinche y polilla. Póngalo Ud. a prueba hoy.

Black Flag es absolutamente inofensivo para las personas y los animales domésticos. Viene en dos formas: líquido y en polvo. Compre Ud. el que prefiera: son igualmente fatales.

BLACK FLAG
Marca Registrada
(BANDERA NEGRA)

POLVO y LIQUIDO

MATA MOSCAS — MATA CUCARACHAS — MATA MOSQUITOS — MATA HORMIGAS — MATA CHINCHES — MATA PULGAS — MATA POLILLA

HABANERAS

(Viene de la página 9)

EN LA DELEGACION ALEMANA

EL RECIBO DE AYER

Día de recibo.
n la Legación de Alemania.
La señora Edith von Klein, distinguida esposa del doctor Zitelmann, se vió rodeada toda la tarde de amigas numerosas.
Con la ilustre dama recibía su bella y gentilísima hija.
Dagmar Zitelmann.
Ideal Dagmar.
Celebraba así la blonda señorita su compromiso, ya anunciado por las crónicas, con el joven doctor Jorge Diago.
Empezaré por hacer mención entre la concurrencia de la Primera Dama de la República.
La señora Elvira M. de Machado, distinguida esposa del Jefe del Estado, iba en compañía de la mayor de sus hijas. Nena Machado, la elegante señora de Grau.
La Condesa de Buena Vista.
La Condesa de Fernandina.
María Luisa Sánchez, la interesante esposa del doctor Ferrera, Embajador de Cuba en Washington.
Serafina Diago, la bella esposa del Alcalde de la Habana, doctor Miguel Mariano Gómez.
Lucía un traje azul.
Precioso.
Elena C. de Araujo Jorge, distinguida esposa del Ministro del Brasil, y la del Ministro de China. Ida de Liao.
María Teresa Cagigal de Recio; Georgina Serpa de Arnoldson y María Luisa Govín de Tarafa.
María Montalvo de Soto Navarro; Patria Tió de Sánchez Fuentes y María González de la Vega de Alvarez.
Maggie Orr de Aróstegui.
Teté Diago de Granados.
Marcela C. de Barnet, distinguida esposa del Ministro de Cuba en el Brasil; la del Subsecretario de Estado, Terina Roff de Campa, y la del Cónsul de Costa Rica, María González de Tinoco.
María Antonia Diago, la señora de Zaydín, lindísima.
Lucía Hortsmann de Weiss, Blanca Alvaro viuda de Arriba y Amparo Chacón de Herrera Sotolongo.
Lita S. de Pennino.
Ameriquita Fowler.
Esther Castillo, distinguida esposa del señor Víctor Zevallos, Ministro del Ecuador.
Conchita Brodermann de Stuetzel, Chon Tejera de Forcade y Mirta Martínez Ibor de del Monte.
María Luisa Vignier de Gutman, Paulina Güell de Weber y Andrea Montaño de Febles.
Carmela Nieto.
Mercedes Euler.
Y completando esta parte de la relación, Sissy Durland de Giberga, Berta Plá de Morán y Rosario G. de García.
Señoritas.
La linda Emma Recio.
Fabiola de Arriba, Carmen Soto Navarro y Lucerito Weiss.
Eulalia y Rosa Mora, María Eugenia y Conchita García, Blanca e Inés Liao y Consuelo Zayas.
Isabelita Rasco.
Muy bonita.
Nena Giberga, Luisa Rodríguez Cáceres, Natalia Ruiloba, Hilda Gutman, Hortensia Franchi Alfaro, María Elena Alvarez y Malvinita Arnoldson.
Rosita Martínez Ortiz, Pilla Morales y Hilda Paetzold.
Florence Steinhart.
Beba Montalvo.
Cuca Menocal.
Y María Luisa Porta, Esther Febles y Gracia de la Cámara.
Hubo todo género de congratulaciones para Dagmar Zitelmann.
Recibió regalos.
Y flores infinitas.

UNA BODA EN LA CATEDRAL

Boda.
La primera de marzo.
Fué la de anoche, al dar las nueve y media, en la Santa Iglesia Catedral.
Con la dulce fe de su amor, poblada la mente de ensueños e ilusiones, unieron para siempre sus destinos la señorita Ofelia Valdés y el señor José Manuel Vázquez Bello, joven y distinguido Cónsul General de Cuba en Paris.
Airosa la novia.
Graciosísima.
Apareció ante el altar desplegando el lujo de una **toilette** admirable.
Creación de Bernabeu, nuestro único e incomparable Ismael Bernabeu, era el vestido.
Un vestido de estilo.
De moiré.
La cola, larga, bordada finamente, saliendo de la saya.
Y el velo, de legítimo **point a l'aiguille**, prendido con gusto exquisito.
Entre las joyas que lucía llamaban la atención los riquísimos aretes de brillantes que procedían, como otros muchos regalos, de la Casa Quintana.
Una preciosidad el bouquet.
De los Armand.
Obsequio que llegó a sus manos como ofrenda de un **confrére** querido, el galante cronista de **El País**, señor Pablo Alvarez de Cañas.
Un nuevo modelo del jardín **El Clavel** que era una ingeniosa combinación de **easters lillies, sweet peas** y **callas** con dos finas guirnaldas de menuditas flores haciendo la impresión de un collar de perlas adherido al conjunto floral.
Nada más artístico.
Ni de mayor novedad.
Con la bendición de Monseñor Manuel Ruiz, venerable Arzobispo de la Habana, fué consagrada la unión de los simpáticos desposados.
El licenciado Bernardo J. Valdés, padre de la desposada, fué el padrino.
Y la madrina, la hermana política del novio, señora Regina Truffin de Vázquez Bello, elegante esposa del Presidente del Senado.
El general Gerardo Machado y Morales, Honorable Presidente de la República, firmó el pliego matrimonial como testigo por el novio.
Otro testigo ilustre, el doctor Antonio S. de Bustamante, Presidente de la VI Conferencia Internacional Americana.
Además, el Secretario de Estado, doctor Rafael Martínez Ortiz, el doctor Diego Vázquez Bello, representante a la Cámara y el Ministro de Cuba en Lisboa, general Rafael Mortalvo.
Por Ofelia.
Cinco también los testigos.
El ex-senador y Presidente de la Comisión de Azúcar, señor José Armenteros, Ministro de Cuba en Suiza, el doctor Clemente Vázquez Bello, el doctor Cristóbal Bidegaray y el Gobernador Provincial de Santa Clara, doctor Juan Antonio Vázquez Bello.
Mis votos aquí.
Por la felicidad de los novios.

VIERNES DE MODA

Fausto.
Muy animado ayer.
La cinta que se estrenaba con el bello título de **Orquídeas y Armiño** llevó gran público al coliseo de Prado y Colón.
Radiante la terraza.
Como siempre los jueves.
Bastará a demostrarlo la relación que aquí doy del concurso social.
Celi Sarrá de Averhoff.
Gloria Erdmann de Juarrero, Blanquita Hierro de Carreo, Delia Nadal de Ferrer.
Consuelito Ferrer de González Beauville, descollando por su belleza entre el conjunto de señoras jóvenes.
Lucila Schumann de Mendoza.
Guillermina Reyes Gavilán de Bru, Nena Grandal de Uriarte, Pura de las Cuevas de Deetjen, María Eugenia Alvarez de la Campa de Fuentes y Rosa López de Remírez.
Evangelina de la Vega de Céspedes, Chichita Balsinde de Díaz Payro, Alicia López Aldana de Godoy, María Montalvo viuda de Aróstegui, Mercedes Martí de Cacho Negrete, Florinda Pollans de Alvarez, Pilar León de Camacho y Gloria Simoni de Capablanca.
Bebita Díaz Brigman de Rivero.
Conchita Marín de Sastre, Nena Camejo de González, Kica Rodríguez de Fernández Quevedo, María Tijero de Hernández, Aida Estrada Mora de Recio, Isabel Linares de Alamo, "Desde" D. de Ruiz, Blanca Brigman de Díaz.
Paquita Alvarez viuda de Cruellas, Herminia Navarrete viuda de Ecay, y la viuda de Victorero.
Señoritas:
La linda Cusa Hernández.
Silvia Aróstegui.
Julia Sangully, Margarita de Armas, Piedad Maza y Artola, María Antonia Alvarez y Evita Cacho Negrete, Josefina y Blanca Victorero, Mayita Alamo, Lydia Fuente, Meche Roig, y la encantadora Millie Schumann.
Hubo, anoche, para mayor animación del espectáculo, una parte de concierto.
Por el Trío Cubano.
Tan aplaudido.

EL TEATRO ENCANTO

Triunfal apertura.
Del nuevo teatro.
Teatro Encanto, en la calle de Neptuno, de construcción airosa, elegantísima.
Anoche, en la función inaugural, aparecía colmado materialmente de espectadores.
Un lleno máximo.
Desbordante.
Salían todos de la exhibición de **Ana Karenine** con frases de elogio.
Para el teatro.
Modelo en el género.

Enrique FONTANILLS.

Peletería BENEJAM

SAN RAFAEL E INDUSTRIA

CALZADO DE CALIDAD A PRECIOS MUY REDUCIDOS.
PARA SRAS., CABALLEROS Y NIÑOS.

La Emperatriz
LA CAMISERIA DE MODA

LA más bella combinación de corbata, pañuelo y calcetín, armonizando en tonalidad, tal cual lo exige el último dictado de la moda, puede Ud. siempre encontrarla, en la más extensa variedad, en nuestro departamento de Camisería y Novedades, cuyo stock está preparado para satisfacer la más exigente y complicada demanda.

Laureano López S. en C.
SASTRES-ARTISTAS
SAN RAFAEL 36
Creando y consolidando elegancias desde 1890

1d-2

Se transformará el sistema de panificación

Ante el notario F. A. de Arazoza ha quedado constituída la Panificadora Nacional S. A., cuyo fin es dedicarse a la fabricación del pan y todos los derivados de la harina.

Se propone esta compañía transformar el actual sistema de panificación, estableciendo plantas en distintos lugares de la República.

La primera planta será establecida en la calle Avenida de Menocal número 102.

VENTA ESPECIAL

DE

Mantones Españoles

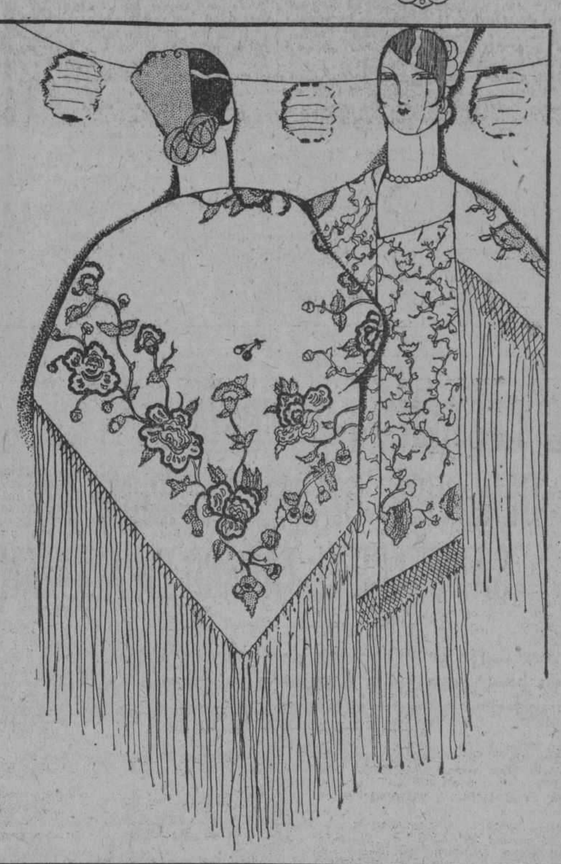

a $55

Mantones españoles de tamaño grande, con flecos y bordados hechos a mano, sobre fondo blanco, negro, champagne, rosa, verde, azul, fresa y coral, y otros muy interesantes con rosas y claveles bordados en diversidad de colores.

Todos al mínimo precio de $55

¡APROVECHE ESTA OPORTUNIDAD!

PLANTA BAJA

Matinée Infantil

Para la gran Matinée Infantil de trajes, que celebrará el prestigioso "Santos Suárez Tennis Club", el domingo 4, a las 3 p. m., tiene EL ENCANTO entradas a la venta, al precio de $1.00.

De interés para nuestra clientela

La señora Elene Hills, enviada de la Casa Mc Call, editora de los famosos moldes y cuadernos de este nombre, estará en nuestro Departamento de Modas y Patrones desde las nueve de la mañana hasta las cinco de la tarde con el objeto de dar toda la información que nuestra clientela le pida sobre el modo de usar los moldes Mc Call.

Maletines y Maletas *para viaje*

En el Departamento de Bolsas y Carteras tenemos a la venta un gran surtido de maletines y maletas, con y sin necessaire, para viaje, en todos los tamaños y colores, a precios muy reducidos.

Mantoncitos para niñas *a $7.50*

Otra Oferta Especial

Mantoncitos de seda de un metro cuadrado, con flecos de 17 centímetros de largo, en los colores negro, blanco, verde, rojo, azul, fresa, coral y amarillo con bordados multicolor hechos a mano.

Manteletas bordadas

A $20.00 y $25.00

Manteletas bordadas a mano, con flecos hechos a mano también, en diversos fondos de color.

Medio mantones bordados

A $39.50

De pura seda, con bordados hechos a mano, en gran variedad de colores y estilos.

Nuestro surtido de mantones

es el más rico, variado y extenso, tanto en los estilos antiguos como en los modernos. Véalos en el Departamento de Mantones.

PRIMER PISO

PRECIO FIJO

BANDA DE LADRONES DENOMINADA "KU KLUX KLAN", CAYO ANOCHE, CON SU JEFE EN PODER DE LA POLICIA

La policía, además de la detención de los cuatro que formaban la banda, ocupó el auto en que realizaban sus fechorías, en el que llevaban el producto de un robo en el Vedado y dos revólvers

Tanto el Jefe de la Policía Judicial, como el de la Nacional, dieron órdenes terminantes a sus subalternos a fin de que procediesen a localizar a los delincuentes que sin temor ninguno asaltaban las residencias robándolas y llegando su osadía a veces a agredir a los moradores de ellas.

El Capitán Cert, al mando de la Novena Estación de Policía, temeroso de que los "cacos" invadieran su demarcación, pues a cada momento se tenía conocimiento de robos cometidos en el Vedado, Cerro y otros barrios, por lo que dió instrucciones a los vigilantes a su mando, sobre estos hechos y la necesidad imperiosa que había de atender especialmente las postas, a fin de que no se cometieran hechos delictuosos.

Ayer tarde entre cinco y seis de la tarde, hora en que los vigilantes de servicio abandonan su recorrido para regresar a la Estación, donde deben de ser relevados por otros que entran a las seis, se cometió un robo en la casa Calzada número 7, tercer piso, domicilio del señor José Sainz Sevilla, el cual estaba ausente. Los ladrones después de romper la puerta de la calle, se apropiaron de prendas por valor de unos 500 pesos, desapareciendo, no sin ser vistos por una familia de la planta baja, en los instantes en que tomaban un automóvil que los esperaba en la esquina próxima.

LA PERSECUCION

El Capitán Cert, tan pronto como tuvo conocimiento del inaudito hecho, salió en persecución de los delincuentes, auxiliado de los vigilantes 1255, J. Villaverde; 16, F. Aguiar; 1953, P. Porro y 1337, B. San Pedro quienes lograron dar alcance al auto misterioso, en los momentos en que llegaba a la esquina de Tercera y C.

Conducidos todos los pasajeros que iban en el auto a la Novena Estación, se procedió a efectuar un registro, ocupando parte de lo robado al señor Sainz.

"PEINE DE CUCHILLO" ES EL JEFE DE LA K.K.K.

Los detenidos dijeron nombrarse Manuel Santalla Riesgo, de 19 años, vecino de Neptuno número 232; José Alvarez Menéndez, de 21 años, chauffeur, sin domicilio conocido; José Fernández González de 25 años chauffeur que conducía el auto referido, chapa número 17248, vecino de Cristina 7 y medio y Antonio Fernández Hernández o Raúl Hernández, de la Habana, de 25 años, (a) "Peine de Cuchillo". Este según pudo investigar la policía es el Jefe de la nueva banda de delincuentes denominada "Ku Kux Klan".

DOS REVOLVERS OCUPADOS

La policía ocupó a Peine de Cuchillo y al chauffeur Fernández, dos revólvers calibre 38, con cinco cápsulas cada uno, que llevaban en la cintura con el propósito de amedrentar a las personas que le salieran a su encuentro en caso de que fueran descubiertos en los momentos en que efectuaban el delito.

"PEINE DE CUCHILLO" ESTA RECLAMADO

Peine de Cuchillo se encuentra reclamado por la Sala Primera, en causa por tentativa de robo, por la Sala Tercera, en dos causas una por robo y otra por disparo así como es reclamado también por los jueces correccionales — la Tercera y Primera Sección, en diversas causas contra la propiedad.

Los detenidos fueron enviados al Vivac y el auto remitido a los Fosos.

ARROLLADO

Juan Herrera Núñez, de 72 años, vecino de B número 141, fué asistido de graves contusiones por el cuerpo que sufrió en la esquina de 12 y 17 al ser arrollado por el auto 7861, que conducía Francisco Andreu Cabrera, vecino de 16 entre 7 y 9, debido a estar entretenido viendo pasar por sobre la capital el dirigible "Los Angeles".

HERIDO DE VARIOS NAVAJAZOS

En el Hospital Municipal fue asistido ayer tarde, Antonio García O'Farrill, de 18 aos, vendedor de periódicos vecino de Lincoln 1 de dos heridas incisas en la región costo iliaca izquierda; tres más de igual naturaleza en la región braquiel del mismo lado y una en la costo mamaria, también izquierda, siendo su estado grave.

Dijo el herido que encontrándose en Concordia y Galiano, un sujeto, vendedor de periódicos, cuyas generales ignora, sin causa justificada, con una navaja le agredió, causándole las heridas que presenta, dándose después a la fuga.

EL PREMIO GORDO

SANTIAGO DE CUBA, marzo 1. DIARIO. Habana. — En el Cobre, pueblo que hoy está en mala situación por la paralización de la explotación de sus minas, fueron vendidos veinte pedazos del premio mayor de la Lotería del sorteo de ayer entre personas completamente pobres.—SOTO.

CON ALEGRIAS

Así es como pasa la vida el hombre feliz, el dichoso que está libre de sufrimientos de los nervios, alejado de la neurastenia, que es la causa de miles tristezas, sustos y sobresaltos. La neurastenia, los nervios agitados, se calman y dejan vivir tranquilo, cuando se toma Elíxir Antinervioso del Dr. Vernezobre. Tónico de los nervios.

Dr. J. Vernezobre

Al comprarlo, fíjese en la etiqueta. Ha de tener una firma como ésta.

Anúnciese en el "Diario de la Marina"

M.E.C.D. 2016

A Fin de Preparar el Abasto de Agua a un Nuevo Reparto, Faltará Hoy Aquella en Algunos Lugares

En el reparto La Asunción, que es el de que se trata, se ha terminado la construcción de una importante red de cloacas.—Más material rodante para recogida de basuras

El Subnegociado del Acueducto de Albear, adscrito a la Jefatura de la Ciudad, ha participado al Secretario de Obras Públicas, que desde las 7 a. m. a las 5 p. m. serán cerradas las válvulas del servicio de abastecimiento de agua a las casas situadas en la Calzada de Luyanó, desde Juana Alonso a la Calzada de Concha, con el fin de realizar algunos empates que se hacen necesarios en la red de distribución, para surtir de agua al nuevo Reparto "La Asunción".

El Dr. Céspedes nos ruega lo hagamos así presente a los vecinos de esos lugares, al objeto de que tomen las debidas precauciones para abastecerse de las reservas de agua necesarias para su consumo durante esas horas.

Estos trabajos estaban anunciados para el día 27 del pasado mes de febrero, pero tuvieron que suspenderse con motivo del fuerte aguacero que cayó sobre la ciudad en esos días, inundando las zanjas abiertas.

CONSTRUCCION TERMINADA

La División de Alcantarillado de la Jefatura de la Ciudad, ha informado al Secretario de Obras Públicas de haber quedado terminada la construcción de una importante red de cloacas de 8 pulgadas que abarca las calles de Asunción, Pastrana, Trespalacios, Juana Alonso, Nivel y Teresa Blanco, en el nuevo Reparto "La Asunción", en una extensión de 1.540 metros lineales.

Todos estos ramales de cloacas descargan por la cloaca colectora de la calle Teresa Blanco, al Sistema de la Ciudad.

ADQUISICION DE MATERIAL

El Secretario de O. Públicas, a propuesta del Negociado de Limpieza de Calles, ha aprobado la adquisición de dos camiones Mack, iguales a los que actualmente tiene en uso el referido Negociado, por ser necesarios para la mayor eficiencia del servicio de recogida de basuras y limpieza de las calles de la Capital, que se viene prestando por la Secretaría a su cargo.

Se Realizarán Obras de Ampliación en Quince Escuelas Típicas que Radican en la Provincia Villareña

Estas obras eran indispensables con el fin de dejar los expresados edificios en buenas condiciones para el objeto a que se los destina.—La jefatura del acueducto de Oriente

Por la Jefatura de Obras Públicas del Distrito de la Provincia de Santa Clara han sido elevados al Secretario del Ramo para su aprobación, el proyecto y presupuesto de las obras de ampliación a las reparaciones varias en los edificios de 15 escuelas típicas de un aula emplazados en distintos lugares de la Provincia de Santa Clara, y las cuales eran indispensables para el servicio a que se les destina.

LA INSTALACION DE LA JEFATURA DE LAS OBRAS DEL NUEVO ACUEDUCTO DE SANTIAGO DE CUBA

El Secretario de Obras Públicas ha impartido su aprobación al contrato celebrado de acuerdo con sus instrucciones, para el arrendamiento, por el término de un año, de la casa situada en la calle Río Rosado, alta, número 2, en la ciudad de Santiago de Cuba, para la instalación de las oficinas de la Jefatura de Obras Públicas que tiene a su cargo los trabajos de construcción del nuevo Acueducto, y los cuales se vienen llevando a cabo.

CONSTRUCCION DE PASO PROVISIONAL EN LA CARRETERA CENTRAL

De acuerdo con las recomendaciones favorables del Negociado de Caminos y Puentes, el Secretario del ramo ha autorizado el proyecto y presupuesto formulados para la construcción del paso provisional de las obras de reparación general llevadas a cabo por la referida Secretaría en el edificio ocupado por el Hospital de Guanajay, y teniendo en cuenta que las mismas han sido debidamente ejecutadas conforme al proyecto y presupuesto formulados en su oportunidad.

AUNQUE SE POSPONGA LA EXPOSICION DE SEVILLA, LOS DELEGADOS CUBANOS SEGUIRAN EN SU MISION ORGANIZADORA

Los pocos meses en que consista la demora serán aprovechados para realizar con toda comodidad y mayor eficacia los trabajos preparatorios que vienen realizando los comisionados de Cuba

SE CELEBRARAN EN SEVILLA VARIOS CONGRESOS DE SUMA IMPORTANCIA PARA HISPANO-AMERICA

El gobierno chileno anuncia que enviará a Sevilla, durante la Exposición un buque de guerra que conducirá la Embajada especial, así como determinado número de tropa de desembarco

Los Comisionados del Gobierno cubano a la Exposición Ibero Americana de Sevilla nos han informado que caso de acordarse en definitiva el cambio de fecha para la inauguración de este magno concurso, según las noticias que han llegado extraoficialmente, los trabajos que realiza la Comisión continuarán con la misma actividad, ya que el tiempo por el cual se prospone la apertura es sólo de unos meses, suficientes tan sólo a dar alguna comodidad a los prepartivos que se realizan, de importancia tan extraordinaria como requieren la Exposición sevillana que será, indiscutiblemente, lo más interesante y grandioso de cuanto se ha hecho hasta ahora en nación alguna, a través de todos los tiempos.

Los trabajos que realiza la Comisión Oficial para la más hermosa y valiosas exhibiciones en el Pabellón cubano tendrán algún tiempo más para su natural desenvolvimiento, pero en vista del deseo de nuestro Gobierno de que su contribución sea todo lo brillante posible, es necesaria una contínua labor, nunca demás teniendo en cuenta la grandiosidad del concurso ibero americano.

Oficialmente no se ha recibido en la Secretaría de Estado la noticia de haberse pospuesto la inauguración de la Exposición del día 12 de octubre de este año, en que está fijada, para la Primavera del entrante año, pero las noticias llegadas por las agencias cablegráficas, en relación con lo expuesto por el Gobierno español sobre el particular, hace suponer que, se realice el cambio de fecha de apertura, para de esta forma dar mayor facilidad para la realización de todos los trabajos.

IMPORTANTES CONGRESOS EN SEVILLA

En la Oficina de Propaganda e Información de la Comisión Oficial de Cuba a la Exposición Ibero americana, se ha recibido la noticia de haberse llegado a un acuerdo en el "Consejo de Enlace" de este concurso con el de Barcelona, para la realización en Sevilla de diversos Congresos que han de tener una extraordinaria importancia para todos los pueblos de habla castellana.

Según el acuerdo adoptado por el mencionado "Consejo de Enlace", en la Exposición de Sevilla se celebrarán los Congresos de Arte Ibero Americano; de Geografía e Historia Hispano Americana; de Unificación de Legislaciones especiales hispano americanas; de Derecho Internacional Privado y de la Lengua Española. En la Exposición de Barcelona se celebrará el Congreso de Ciencias.

IRA A SEVILLA UN BUQUE DE GUERRA CHILENO

El Gobierno de Chile ha anunciado que enviará, para la fecha de apertura de la Exposición, un buque de guerra que conducirá fuerzas de desembarco así como la Embajada Especial, que será nombrada.

Un grupo de oficiales del Ejército chileno tomará parte en los concursos hípicos que se han de celebrar durante el tiempo que permanezca abierta la Exposición.

La construcción del Pabellón de Chile adelanta notablemente y espérase que sea uno de los más hermosos que construyan las naciones americanas.

LA CONVENCION ROTARIA SE LLEVARA A EFECTO EN ESTA CAPITAL EN LOS DIAS 24, 25 Y 26 DEL MES ACTUAL

El martes próximo es esperado en la Habana Mr. Saapp, que es el presidente del Rotary Internacional.—Se instituirá un nuevo saludo rotario que servirá a modo de identificación

Ante un gran número de visitantes, la mayor parte de ellos americanos, se efectuó ayer la sesión rotaria. Lugar, el de costumbre, Hotel Plaza. Hora, la señalada para estas sesiones, las doce en punto.

Se había de dedicar la sesión, cumpliendo las instrucciones del comité de Fines y Objetos de Rotary Internacional, a la educación rotaria; y a ese objeto, se le pidió al doctor Mario Núñez Mesa que disertara sobre los fines, las obligaciones y deberes de todo buen rotario. Dicho señor no pudo disertar sobre tan interesante tema por lo avanzada de la hora y a petición de todos los comensales hablará sobre el mismo tema el próximo jueves.

Lo que nos va ha decir el doctor Núñez Mesa, es tan interesante, dijo el señor Dardet, y el tiempo que tiene es tan escaso para su disertación, que pido en nombre de mis compañeros que se aplace esta para la próxima sesión. Y así quedó acordado.

MESA PRESIDENCIAL

Presidía el ingeniero Eduardo J. Chibas, la mesa de honor del Club y a su alrededor tomaron asiento el Vice Presidente, doctor Cárlos Gárate; el Secretario, ingeniero Francisco Centurion, el señor Avelino Pérez, el señor Ralph Krain, el docto Núñez Mesa y el señor José García, Agente General en España de los vapores alemanes de la Lloyd Co. Lmt.

EL PRESIDENTE DEL ROTARY INTERNACIONAL

Se comunicó a los socios del Club la grata noticia de la llegada a esta del Presidente del Rotary Internacional, Mr. Saapp.

Llegará a nuestro puerto el martes o miércoles venideros a bordo del vapor "Salgari", uno de los grandes barcos que hacen la travesía alrededor del mundo. Junto con el distinguido personaje viaja el ex-Presidente de la Institución Rotaria, Mr. Greyner, que con Mr. Saapp están efectuando un viaje de placer. A los dos distinguidos viajeros los acompañan sus esposas.

Mr. Saapp y Mr. Greyner, pasarán dos días en la Habana para seguir viaje a Panamá regresando de ese país otra vez a esta ciudad el día 28 del mes que viene.

El Presidente Chibás ha recibido un cablegrama de estos dos señores americanos en el que manifiestan sus profundos sentimientos por no poder asistir a la Convención Rotaria que próximamente se ha de celebrar en esta capital.

Dicha convención, que ha de tener un carácter internacional, se celebrará en la Habana los días 24, 25 y 26 del próximo mes de Marzo y será un acto de verdadera trascendencia para la prestigiosa institución y a la cual asistirán diferentes miembros a representar diversos clubs de la América y de Europa.

NUEVO RUMBO

Con las formalidades y solemnidad que se observan en los casos de investir a los nuevos rotarios, fué ayer admitido en el Club de la Habana, el señor Earl A. Graham, conocido hombre de negocios y que ocupó en la ciudad de Cienfuegos el alto cargo de Presidente del Club de la Perla del Sur.

El de la Habana se siente profundamente honrada con la nueva adquisición

UN PREMIO A MR. KRAIN

El señor Raph Krain, que representa en esta plaza la marca de una de las más famosas máquinas de escribir de los Estados Unidos, ha regalado una flamante máquina al rotario cuya asistencia a las sesiones ha sido durante el año más asidua.

Tres han sido los elegidos: el doctor Carlos Gárate, el señor Recarey y el señor Emilio Gómez, quienes no han faltado ni una vez a las sesiones en el presente año. La máquina de escribir, regalo del señor Krain, se sorteará entre los tres más asiduos concurrentes al Club.

UNA PROPOSICION ORIGINAL DEL SEÑOR GONZALEZ

El señor Manuel González, rotario que tiene muchas simpatías en el seno del Club, presentó a la consideración de sus miembros una interesante moción.

La proposición es la siguiente: Que el Club acuerde como regla, la prohibición de que sus miembros se saluden estrechándose las manos, y al mismo tiempo, que se establezca un modo original de saludo rotario, y que una vez que esta proposición sea adoptada por este Club se eleve a las conferencias del Distrito como proposición también a la Directiva de la Internacional para que de aceptarse se proponga a todos los Clubs del mundo.

—Esta costumbre, dijo, de estrecharse las manos, es muy antigua y muy generalizada, pero ello no impedirá que todos reconozcan la conveniencia de suprimirla. Desde que la ciencia descubrió los microbios, surgió un enemigo a la costumbre de estrecharse las manos, porque ello es sin duda uno de los más fáciles medios de trasmisión de microbios y de enfermedades.

—En las reuniones de los rotarios, es más de notarse la necesidad de romper con tal costumbre. Nos reunimos para comer y es cuando es necesario tener las manos en estado de absoluta asepsia. ¿Por qué no sustituir ese apretón de manos con un saludo original que sería al mismo tiempo un saludo Rotario?

—Además, sigue diciendo, mi proposición tiene dos finalidades, dos ventajas, higiénica y de identificación fácil para los miembros de otros Clubs Rotarios de otras latitudes.

Dicha proposición será estudiada por el Club de la Habana, y se discutirá en la Convención del Distrito y pasará más tarde a la Convención Internacional para su aprobación.

Terminada la lectura de la proposición del señor González, el Presidente Chibas, con un golpe de mallete sobre la campana simbólica del rotarismo dió por terminada la interesante sesión.

LISTA DE LOS ROTARIOS VISITANTES A LA SESION DEL DIA 1 DE MARZO DE 1928

Edwin J. Bernstein, New; Randbell B. Hayas, Jersey; H. C. Hawk, Battle Creek; Willis H. Post, Battle Creek; Wm. V. MacGill, Chicago; William N. Robbins, Somerville; Charles B. Vawter, Franklin; Dan Madagin, Marinette; Romey McLain, Marinette; Guyon Miller, Downingtown; W. Irving Couplin, Hackensack; James D. Good, London; Franklin J. Murphey, Wilmington; R. L. Hubler, Dayton; Charles Goodman, Marinette; Harry J. Brown, Marinette; Edwin G. Strasenburg, Marinette; E. V. Straton, Albany; Edwin S. Anderhill, Bath; Harry C. Delscamp, Dayton; A. A. Sugg, San Angelo; G. W. Kalat, Worcester; Harry H. Marsh, Albert E. Larkin, Syracuseá George Chassevent, Homestead; W. H. Delscamp, Dayton; George W. Kedman, Franklin; Zuber Frank, Norwick; Austin R. Newcombbe, Kinston; William Key, Yonkers; J. Lev Barrett, Detroit; James E. Mallette, Torrington; George Glevy, Yonkers; James A. Jarrity, Yonkers, William J. Houghton, Newton; Norman B. Durkee, Lynn; Edward K. Roche, Peabody; Leon S. Boucher, Joplin; Enrique H. Miyares, Santiago de Cuba; Frank Kepler, Ind.

SE GESTIONA LA REBAJA DE LOS DERECHOS DE IMPORTACION QUE SATISFACE EL TABACO EN ALEMANIA

La Asociación de Fabricantes de Tabacos y Cigarros tendrá en breve, una Junta General Extraordinaria con el fin de estudiar asuntos relacionados con el ramo de cigarrería

Bajo la presidencia del Sr. Francisco Pego Pita, y actuando de secretario por sustitución del titular señor R Palicio, el Subsecretario señor José C. Beltrons, se reunió la Junta Directiva de la Unión de Fabricantes de Tabacos y Cigarros de Cuba para celebrar la sesión ordinaria correspondiente al finalizado mes de febrero; y después de leídas y aprobadas las actas de las sesiones efectuadas en 19 y 27 de enero últimos, extraordinaria y ordinaria, respectivamente, se entró en la orden del día, enterándose la Junta del movimiento de fondos en la Tesorería de la Corporación desde el 28 del citado enero y de otros documentos complementarios, y tomando seguidamente los siguientes acuerdos:

Quedar instruída de una carta que suscribe el secretario de la Asociación de Importadores de Habanos en Londres relacionada con la próxima presentación del presupuesto de ingresos y gastos de la nación inglesa en el Parlamento británico y dejar sobre la mesa a disposición del presidente para que en su oportunidad proceda según estime adecuado.

Dirigir un escrito a la Secretaría de Estado solicitando su actuación con motivo de una carta recibida de una importante firma asociada, en la que comunica interesantes noticias referentes a una posible reducción de los prohibitivos derechos con que es gravada la importación de tabacos torcidos en la República Alemana.

—Agradecer a la Cámara de Comercio de los Estados Unidos el envío de tres folletos descriptivos de la estructura y funcionamiento de la Federación Nacional de Cámaras de Comercio y Asociaciones comerciales de los Estados, y de la cual forma parte dicho organismo, y que se corresponda a su gentileza, remitiéndole cuanto interesa conocer relacionado con la Unión, además de ofrecerle su recíproca cooperación amistosa.

—Quedar informada de una resolución expedida por la Comisión Federal de Comercio de los Estados Unidos, en el caso de una demanda establecida contra "Bayuk Cigars, Incorporated", de Filadelfia, por mal uso de los nombres "Havana Ribbon" y "Mapacuba" para distinguir tabacos no elaborados enteramente ni en parte con rama cosechada en la Isla de Cuba, y que se dé publicidad a dicha resolución, aunque sus fundamentos sientan una doctrina contraria a la que siempre ha sostenido la Corporación con respecto al uso del nombre Habana o Havana y sus compuestos, para distinguir tabacos torcidos.

—Quedar enterada de dos comunicaciones de la Secretaría de Estado y contestar en relación con una de ellas, informando de acuerdo con una de las estipulaciones del Tratado de Comercio entre Cuba y España que se refiere al uso de los nombres Habana, Cuba, Vuelta Abajo y otras denominaciones similares para distinguir tabacos que no procedan de este país.

Finalmente conoció la Junta de varias comunicaciones de trámite ordinario, y en un cambio de impresiones provocado por el señor C. Díaz, director de la firma asociada Calixto López y Compañía, se acordó celebrar una Junta general extraordinaria, cuando la solicite por escrito dicha firma, concretando su objeto, para tratar asuntos relacionados con la industria cigarrera, terminando la sesión a las tres y cuarenta p. m.

El Estreñimiento

con sus dolores de cabeza, náuseas, mal aliento y suciedad de la lengua, es la causa de casi todos nuestros males. El estómago, el hígado y los intestinos se llenan de materias en descomposición. Sáquelas pronto antes de que lo envenenen.

El REMEDIO DE LEONARDI PARA EL HIGADO es lo que Ud. necesita. Estimula el estómago y el hígado entorpecido. Lava y limpia las vías estomacal e intestinal. Alivia de la noche a la mañana. Es lo mejor que hay en el mundo, para la indigestión, la bilis, los dolores de cabeza y el entorpecimiento del hígado.

El REMEDIO DE LEONARDI PARA EL HIGADO es inofensivo, agradable al gusto y no ocasiona retortijones. Téngalo siempre a mano.

REMEDIO DE LEONARDI PARA EL HIGADO
LA LLAVE DE LA SALUD

QUEDO CONSTITUIDA LA SECCION DE "AUTOMOVILES Y CAMIONES" DE LA ASOCIACION DE COMERCIANTES

La aludida Sección designó al señor José Poyo para Presidente. Un grupo numeroso de comerciantes de tejidos, sedería, peletería, confecciones y sombreros, formó su Sección, presidida por R. Soliño

En la Asociación de Comerciantes de la Habana quedó constituída ayer la Sección de Automóviles y Camiones de la misma, cumpliendo así el propósito que dicha entidad se ha impuesto, de organizar Secciones que de hecho son asociaciones independientes dentro de la propia Asociación de Comerciantes, ya que estudiarán y resolverán con amplia autonomía sus problemas peculiares, tratando únicamente por medio del Consejo de Directores los asuntos que por su carácter general, afecten a la corporación en pleno.

La Sección de Automóviles y Camiones de la Asociación de Comerciantes de la Habana, al quedar constituída, eligió al señor José Poyo como Presidente de la misma, designando a los señores Chas Ginart y José Antonio Ortega, para que en unión del señor Poyo y del Secretario de la Asociación de Comerciantes, formen el Comité Ejecutivo de la Sección mencionada.

El señor José Poyo, vicepresidente de la firma Lawrence B. Ross Company, conoce perfectamente las necesidades del comercio de automóviles y los demás miembros del Comité Ejecutivo son también personas poseedoras de los conocimientos necesarios para dirigir la Sección de modo que ésta preste positivos beneficios a cuantos desarrollan tales actividades.

La Sección acordó celebrar sus reuniones mensuales ordinarias el tercer miércoles de cada mes y señalar los jueves de cada semana para que tengan efecto las secciones del Comité Ejecutivo.

Los señores Foyo, Ortega y Ginart concurrirán hoy, en representación de la Sección de Automóviles y Camiones a la sesión-almuerzo del Consejo de Directores de la Asociación de Comerciantes de la Habana, acto para el cual ha sido invitado, habiendo prometido su asistencia, el señor Secretario de Hacienda.

El jueves de la semana próxima tendrá efecto la primera reunión del Comité Ejecutivo y en esa reunión se estudiarán los problemas que requieren atención más urgente o inmediata, a fin de prestar a los comerciantes de este giro o negocio el apoyo y defensa que están reclamando sus importantes intereses.

Un grupo numeroso e importante de comerciantes de tejidos, sedería, confecciones, peletería y sombreros, se reunió ayer en la Asociación de Comerciantes de la Habana, a fin de constituir la Sección que, dentro de la propia entidad corporativa, ostentará la representación de estos intereses.

El señor Antonio Antón, presidente de la Asociación mencionada dió a conocer el propósito que anima al Consejo de dicha corporación, de agrupar en secciones a los asociados de la misma, con objeto de que disfrutando de esta organización, puedan tratar con absoluta autonomía sus problemas peculiares, tramitando los de interés general por conducto del mismo Consejo.

Se procedió a la elección del Presidente de la Sección, resultando aclamado el señor Ramón Soliño y por unanimidad fueron también electos los señores Juan M. Pella, José Aramburu, Oscar García, Joaquín Fríguls, Julián Salup, Francisco R. Bosch, Cipriano Ambrón y Pedro Sánchez, para que en unión del señor Soliño y del Secretario de la Asociación de Comerciantes, constituyan el Comité Ejecutivo de la Sección precitada.

La Sección en pleno que es muy numerosa, celebrará sus reuniones mensuales ordinarias el primer miércoles de cada mes, a las cuatro de la tarde, y el Comité Ejecutivo señaló los lunes de cada semana para que tengan efecto sus sesiones ordinarias.

El Presidente de la Asociación de Comerciantes dió a conocer la resolución adoptada por la Comisión de Cheques sin fondos de dicho organismo, para evitar los perjuicios que por esta causa están sufriendo los comerciantes; cuyo acuerdo fué aprobado y el cual se dará a conocer por medio de la prensa local después de que merezca también la sanción del Consejo de Directores.

Los señores Soliño, Salup y Pella concurrirán a la sesión-almuerzo que hoy viernes celebrará el Consejo de la Asociación de Comerciantes, representando a la Sección en tal acto, doblemente interesante por la importancia de los asuntos que en él han de tratarse y por haber prometido asistir al mismo el doctor Santiago Gutiérrez de Celis, Secretario de Hacienda.

El señor Garcilaso Rey, ex-presidente de la Sección, en cuyo cargo cesó por pertenecer al Consejo de Directores, señaló los problemas que, a su juicio, requieren atención preferente por parte de los comerciantes de tejidos, sedería, confecciones, peletería y sombreros; cuyos asuntos serán objeto de detenido estudio en la primera reunión del Comité Ejecutivo.

La constitución de esta Sección tiene verdadera importancia, no sólo por los cuantiosos intereses que la misma representa, sino también por el entusiasmo con que fué acogida la creación de la misma, demostración evidente de que al fin se ha visto satisfecha una necesidad realmente sentida y de que sus servicios serán muy beneficiosos.

Para el Hogar

LA REVISTA, HOGAR Y LA MODA

Son tres números al mes y un Magazine de Lecturas, comprende modas, literatura, música, labores etc. Es por suscripciones semestrales y anuales.

EL COCINERO CUBANO

El mejor libro de cocina que se ha publicado se compone de recetas clarísimas tanto de comida como de helados, refrescos y repostería. Un menú para cada día del mes.

LOS TEMAS DE BESTEIRO

Para el ingreso en el Instituto comprende todas las asignaturas de ingreso, aujstadas al programa oficial. Precio $1.00. Interior $1.25

OBRAS A PLAZOS

Diccionario Enciclopédico; Diccionario Espaa, Tesoro de la Juventud, Comerciante Moderno, Biblioteca del oCntador, Mejor Música del Mundo, etc.

Haga su pedido. Librería Académica Prado 93 bajos de Payret. Teléfono A-9421. En Libros de Misa y Primera Comunión preciosidades.

EL COMERCIO Y LA REFORMA DEL ARANCEL ESPAÑOL

Las rebajas deseables para los productos cubanos de exportación y beneficios para otros artículos

El Secretario de la Cámara de Comercio de la República de Cuba ha dirigido a los miembros de dicha Institutción el escrito que a continuación insertamos:

"La Habana, 1 de marzo de 1928.

Sr. Asociado:

Según nos comunica la Cámara Oficial Española de Comercio de la Habana, en la actualidad se está estudiando la reforma del arancel español, y habiendo sido invitada dicha entidad para en beneficio del intercambio de productos entre España y los países hispanoamericanos, proponer o indicar las modificaciones arancelarias convenientes que favorezcan las relaciones económicas entre aquel y estos países, la Cámara de Comercio de la República de Cuba, para corresponder mejor a esa invitación y en interés del comercio de Cuba, quiere, por este medio, poner en conocimiento de sus asociados tan interesante noticia, a fin de que se sirvan proponer las ventajas o beneficios que deben concederse en el arancel español a determinados artículos cubanos que, no estando en abierta competencia con la producción española, puedan introducirse en aquel mercado, o indicar las rebajas que deben hacerse a los productos de Cuba que actualmente exportamos a España. Le encarecemos la mayor prontitud en remitirnos sus informes, para que la Cámara Española pueda a su vez enviar a tiempo a la Junta Nacional del Comercio Español de Ultramar los datos y antecedentes que está recogiendo con el objeto antes indicado.

Lo que le comunicamos en cumplimiento del acuerdo tomado en la Junta directiva de 27 de febrero último.

De usted muy atentamente,
Dr. Francisco G. del Valle,
Secretario.

Suscríbase al "Diario de la Marina"

"Canada Dry"
y su coñac predilecto—
¡qué bien se mezclan!

En un vaso grande eche dos vasitos de coñac y llénelo con ginger ale "Canada Dry," bien frío. ¡A qué jamás habrá probado una bebida más deliciosa! Y mientras lo saboree le interesará saber a qué se debe ese gusto exquisito, tan suave y "seco."

En primer lugar, los ingredientes de que este finísimo ginger ale se compone, son los más puros que pueden obtenerse. Por ejemplo, el jengibre de Jamaica que se usa es muy superior, pues se cultiva especialmente para "Canada Dry" bajo su dirección. En segundo lugar, los métodos exactos que se emplean en su fabricación, aseguran que el producto sea siempre uniforme. Y ¡qué maravilla de espumas! ¡Cómo hace resaltar el sabor delicadísimo de los demás ingredientes! No en vano tiene fama de ser "el champaña de los ginger ales."

Por eso "Canada Dry" es tan suave y "seco." Por eso multiplica las delicias de los licores más finos. Nada de extraño que se mezcle tan divinamente con coñac. Pruébelo también con ron, whisky o ginebra. Dentro de poco será su bebida predilecta.

"CANADA DRY"
Reg. U. S. Pat. Off.
"El Champaña de los Ginger Ales"

No acepte substitutos o imitaciones

Canada Dry Ginger Ale, Incorporated
25 W. 43rd St., New York, E. U. de A.

De venta en los principales hoteles, clubs y bodegas

Emigrados Revolucionarios Cubanos

De orden del señor Presidente de esta patriótica Institución, cito a los señores que integran su Directiva para la sesión ordinaria de la misma, que tendrá efecto el próximo domingo, día cuatro del actual, en nuestro local social de Egido número 11, esquina a Sol, con la siguiente orden del día: Lectura del acta anterior; comunicaciones; peticiones de ingreso; informes de las comisiones; proposiciones y asuntos generales.

Se encarece de todos la más puntual asistencia.

Habana, marzo 1 de 1928.

Raoul Alpizar y Poyo,
Secretario de Correspondencia.

Cuban Telephone Company

Por acuerdo de la Junta Directiva, celebrada el día primero de marzo de 1928, se ha declarado un dividendo trimestral de 1-3/4 por ciento para las acciones preferidas y 2 por ciento para las comunes, a los accionistas que lo sean en 15 de marzo del corriente año.

Dichos dividendos trimestrales se pagarán el día 31 de marzo de 1928, por medio de cheques que se remitirán por correo, según costumbre, y los libros de transferencias se cerrarán en 15 del presente mes.

Habana, 1o. de marzo de 1928.

Carlos I. Párraga,
Secretario.

GINEBRA AROMATICA DE WOLFE
LA UNICA LEGITIMA
Importadores Exclusivos
en la República
PRASSE & CO.
Telefóno A-1694 - Obrapía, 17 - Habana

Mate Estas Dos—
Acabe con la Amenaza de Millones

LA CIENCIA ha probabo que un par de moscas, de no ser interrumpido, tendrán un millón de descendientes en una estación.

Amplificación de la pata de la mosca.

Con sus patas inmundas, las moscas esparcen enfermedad por donde quiera.

Las moscas deben destruirse. Use Fly-Tox, el insecticida científico. No tiene peligro, no mancha, y es seguro. Fly-Tox no tiene igual como un medio conveniente y efectivo de hacer desaparecer del hogar *toda clase* de plaga de insectos.

Se evapora con rapidez. No deja mancha. Tiene una fragancia agradable.

De venta en farmacias, ferreterías, bodegas y tiendas mixtas.

REX RESEARCH CORPORATION,
Toledo, Ohio, U. S. A.

"Se Le Devolverá Su Dinero Si No Mata"

FLY-TOX

(Se pronuncia Flay-tox)

"Mata Moscas, Pollillas, Mosquitos, Pulgas, Chinches, Cucarachas y toda clase de Insectos Caseros."

Unicos Distribuidores para Cuba:
ROQUE Y FRANCESCHI
Apartado 2196 Habana

M.E.C.D. 2016

Victrolas ortofonicas a plazos

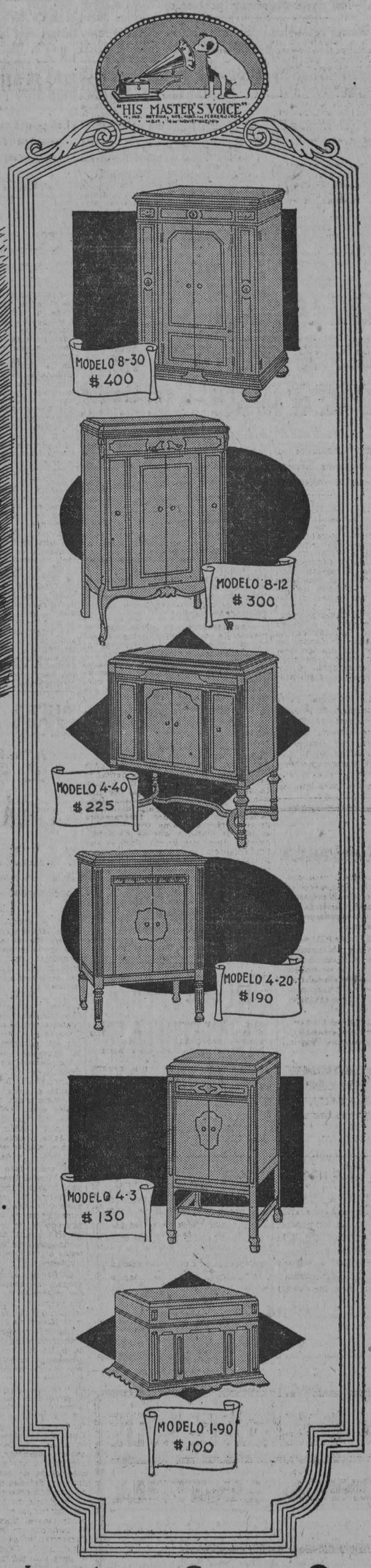

En cualquiera de las casas que a continuación se anotan, encontrará Vd., además de una atención cordial y correcta, la línea completa de las Victrolas Ortofónicas, las que puede adquirir por una módica suma de entrada y fáciles pagos a plazos.

Universal Music & Commercial Co. . . .	San Rafael 1, Teléfono A-2930.
El Palacio de Cristal.	Neptuno y Campanario. Teléfono A-0315.
La Casa de la Música.	Belascoaín, 22. Teléfono U-5458.
Compañía Cubana de Fonógrafos. . . .	O'Reilly, 89. Teléfono A-3128.
Bernardo Barrié.	O'Reilly 57. Teléfono A-3262.
El Progreso Cubano.	Monte, 139. Teléfono A-1959.
Vda. de Carreras y Cía.	Prado, 115. Teléfono A-3462.

Distribuidores para Cuba: Viuda de Humara y Lastra, S. en C.

Muralla 83 y 85 - Teléfonos: A-3498 y M-9093

El catálogo de Victrolas y de discos "Victor" se regala por todos los comerciantes del giro. Pídalo.

ESTUDIO VALLS ESCOBAR 78 A-4061

M.E.C.D. 2016

POLITICA Y POLITICOS

LA JUNTA PROVINCIAL ELECTORAL ACEPTO AYER LAS DESIGNACIONES HECHAS POR LA MUNICIPAL DE LA HABANA

Resuelto el problema que se había creado alrededor de los Miembros de Mesas Electorales.—Designados los Notarios Electorales para esta Provincia..—Revisados todos los Registros y repartidas todas las boletas.—Los Partidos Popular, Republicano y Democrático, sin representación ante la Junta Municipal Electoral.

ELEMENTOS DE TODOS LOS PARTIDOS EN EL SEGUNDO DISTRITO SE REUNIERON AYER CON LOS DIRECTORES REFORMISTAS. — EL MARIANISMO SERA RECIBIDO HOY POR EL PRESIDENTE GRAL. GERARDO MACHADO

Las Sufragistas piden se modifique la Ley de Reforma en cuanto al voto a la mujer. — La actuación triunfadora de la Asociación Nacional de Comerciantes e Industriales políticos. — La Asamblea de esta noche. — Los problemas políticos de las Villas y otras notas de interés para todos los Partidos

En el día de ayer se reunió nuevamente la Junta Provincial Electoral de La Habana.

La Junta iba a resolver un grave problema, creado con su acuerdo del día anterior, dejando sin efecto los nombramientos que hizo la Municipal de La Habana para sustituír a los miembros de Mesas electorales que no aceptaron o no aparecieron y cuyos domicilios se ignoraban, los cuales ascienden nada menos que a novecientos cuarenta y tres. Difícil problema, repetimos, porque faltan horas para la celebración de los comicios anunciados.

Reanudada la sesión, pues es permanente la que celebra, bajo la presidencia del doctor Angel Mestre, magistrado de la Sala Segunda de lo Criminal, y con asistencia de sus miembros, doctores Manuel Macías y Francisco Souto, y de los representantes de los partidos Conservador, Liberal y Popular, doctores Armando Chardiet, Elpidio García y Luis Escala, actuando de Secretario el doctor Jacinto Ruiz Moris, teniendo en cuenta la consideración que hemos hecho, quedó resuelto el problema, ante el acuerdo tomado por dicha Junta de hacer buena la lista de designados por la Municipal, dado el escaso tiempo que nos separa de la justa comicial.

LOS NOTARIOS ELECTORALES

La Junta ratificó los nombramientos de los Notarios que han de actuar en los escrutinios de las ya próximas elecciones. Son los siguientes:

Dr. Servando Fernández, para La Habana; doctor Alberto Fernández, para Aguacate; doctor Tomás Alvarez, para Alquízar; doctor Eduardo Betancourt Agüero, para Batabanó; doctor Eduardo Bruzón, para Bauta; doctor Agustín Cantín, para Bejucal; doctor Cleofé Rubí, para Caimito; doctor Ramón Ruiz, para Guanabacoa; doctor Maximiliano Trujillo, para Güines; doctor Enrique Herrera, para Isla de Pinos; doctor Magdaleno Chis, para Jaruco; doctor Raúl Grau, para La Salud; doctor Miguel Angel Tamargo, para Madruga; doctor José B. del Cueto, para Marianao; doctor José María Franquelo, para Nueva Paz; doctor Felipe Rivero, para Melena del Sur; doctor Carlos Carbonell, para Quivicán; doctor Aurelio de la Pezuela, para Regla; doctor Mario de J. Angulo, para San Antonio de los Baños; doctor Gaspar Alonso Betancourt, para San Antonio de las Vegas; doctor Cándido Menció, para San José de las Lajas; doctor Virgilio Laudor, para San Nicolás; doctor Oscar M. Blanco, para Santa María del Rosario; doctor Francisco Fabré, para Santiago de las Vegas; doctor Juan Francisco Hernández, para Güira de Melena.

REVISADOS TODOS LOS REGISTROS

La Junta Provincial, por medio de sus inspectores, llevaba en la tarde de ayer revisados todos los Registros de Electores en toda la provincia, con excepción del término municipal de Isla de Pinos, el que se espera sea revisado en la mañana de hoy.

REPARTIDAS LAS BOLETAS

También en la tarde de ayer, la Junta Provincial ya había hecho llegar a su destino todas las boletas electorales que habrán de emplearse en las elecciones del día cinco próximo, labor que representa un sonado triunfo para ese importante organismo electoral.

CINCO NOTIFICACIONES

La Junta ha recibido hasta el día de ayer, sólo cinco notificaciones de peticiones de duplicados de cédulas, en toda la provincia, lo que ha llamado poderosamente la atención. A ese respecto, nos ha dicho un distinguido miembro de la Junta Provincial Electoral, que muy bien pudiera ser que las Juntas Municipales las retuvieran por el excesivo trabajo que sobre ellas pesa en estos últimos días.

SOLO LA MUNICIPAL DE GUINES

Y ya que nos referimos a la actuación de la Provincial Electoral de La Habana, que representa un nuevo triunfo para la misma, dado el escaso personal con que cuenta y el gran trabajo realizado, vamos a consignar, que las Municipales le han correspondido, con la sola excepción de la de Güines, la que ha dado lugar a que se le giren varias inspecciones especiales.

EN SESION PERMANENTE

Como todas, se encuentra en sesión permanente la Junta Municipal Electoral de La Habana.

En la mañana de ayer conoció de distintas solicitudes de cédulas.

El doctor Carmelo Urquiaga, Presidente del Comité Ejecutivo Provincial del Partido Popular Cubano, visitó las oficinas de dicha Junta, haciendo entrega de la lista del personal que habrá de representar a dicho Partido en las Mesas electorales. Era el único Partido que faltaba por nombrar sus miembros para dichas elecciones.

SIN REPRESENTACION

En la Municipal de La Habana vienen actuando solamente tres miembros políticos, los señores Serafín Anduiza, conservador; Alfredo Rovirosa, liberal, y Manuel Martínez Serandes, reformista.

Los Partidos Popular, Democrático y Republicano, siguen sin representación ante dicha Junta.

VISITAN A VIRIATO GUTIERREZ

El doctor Viriato Gutiérrez, Secretario de la Presidencia y Director de la campaña reformista en esta Provincia, recibió ayer la visita de los distinguidos políticos marianistas, señores Francisco Castro y Carlos Peláez y el doctor Rafael Santos Jiménez, tratando de las próximas elecciones plebiscitarias. Los paladines del marianismo triunfador informaron al ilustre Secretario, de la brillante organización que esas fuerzas políticas vienen dando a la campaña, celebrando fiestas de propaganda cada noche, es decir, a triunfo por fiesta.

El doctor Viriato Gutiérrez mostró su satisfacción por la cooperación de tan importantes elementos.

El Gobernador Antonio Ruiz, Presidente del Comité Conjunto Pro-Reforma Constitucional en esta Provincia, también se entrevistó con el citado Secretario, tratando sobre la reunión que celebrará hoy con los más importantes elementos de la campaña reformista en esta provincia y la cual está convocada para el Círculo de Galiano número 66, altos, a las cinco de la tarde. En esa reunión se darán las últimas instrucciones para el mayor éxito de la justa comicial que se avecina.

José Ramón Egiles, el activo Secretario reformista, trató con Viriato Gutiérrez de asuntos relacionados con la actualidad política y particularmente sobre el problema de los empleados públicos que no tienen cédulas y los que suman legión.

Otra visita de Palacio ayer, fué la del caballeroso Presidente de la Asociación Nacional de Comerciantes e Industriales Políticos, señor José Cidre Ochoa, que cambió impresiones con el doctor Viriato Gutiérrez sobre la intervención de tan importante núcleo en la campaña reformista y sobre la importante reunión anunciada por dicha entidad para la noche de hoy y a la que nos referimos en otro lugar de esta sección.

EL PRESIDENTE DE LA CAMARA

Nuestro activo Corresponsal político en el importante término municipal de San Antonio de los Baños, nos cuenta por telégrafo, que el Presidente de la Cámara de Representantes, doctor Rafael Guas Inclán, se encuentra recorriendo a caballo aquella región en propaganda a favor de la Reforma Constitucional. El doctor Guas Inclán, hablando con nuestro compañero hubo de declarar que San Antonio de los Baños aportará una votación inmensa a favor de la prórroga de poderes públicos, estando empeñados en ello todos los Partidos políticos del Ariguanabo.

BRILLANTE INFORME

La poderosa agrupación política que forman en toda la República los comerciantes e industriales políticos y que preside el acreditado comerciante de esta plaza, señor José Cidre Ochoa, ha rendido al Comité dirigente de la campaña reformista en La Habana, un brillante informe.

EL MARIANISMO EN PALACIO

Los amigos del doctor Miguel Mariano Gómez, que forman una importante conjunción política, concurrirán hoy a Palacio en las horas de la mañana, figurando entre los visitadores los Presidentes y Secretarios de esa agrupación y los miembros del Ejecutivo de la misma, en número de cien.

Estos elementos expondrán al general Machado los acuerdos tomados últimamente, de ratificar en todas sus partes los propósitos de aprobar y cooperar a la Reforma Constitucional.

El general Machado recibirá a dichos señores en el Salón de Recepciones de Palacio.

PETICION DE LAS SUFRAGISTAS

Al mediodía de ayer acudió a Palacio una comisión de damas presidida por la señora Amalia Mallén de Ostolaza y pertenecientes al Partido Sufragista, haciendo entrega al Secretario de la Presidencia, doctor Viriato Gutiérrez, de una exposición con siete mil firmas, en la cual se pide se modifique la Ley de Reforma Constitucional, en cuanto se refiere al voto de la mujer, asunto éste que tiene que ser acordado también por las dos terceras partes del Congreso. En el citado documento piden además las sufragistas, que en vez de ser las dos terceras partes, se modifique ese aspecto, en el sentido de que sea "por la mayoría del Congreso".

El doctor Viriato Gutiérrez ofreció a las visitantes, informar de este asunto al Jefe de la Nación.

EL GOBERNADOR DE LAS VILLAS

Todo está preparado en Santa Clara para efectuar las elecciones del día cinco del actual, nos decía ayer en Palacio el Gobernador de Las Villas, doctor Vázquez Bello, que momentos antes fué recibido por el Jefe de la Nación, quien le dió instrucciones finales acerca de la justa plebiscitaria que va a efectuarse.

—¿Y de los problemas políticos qué nos dice?

—Las noticias que he recibido últimamente y los trabajos de acercamiento que se llevan a cabo, hacen suponer una franca solución de las pequeñas disparidades existentes, que son hijas, según se asegura, de malas interpretaciones, pero todo ello que va en franca vía de solución, servirá para unir más a cuantos deseamos la actuación de la Constituyente en bien de la reforma constitucional.

Además, nos dijo el Gobernador de Las Villas, que tan pronto llegue a Santa Clara procederá a dar las últimas instrucciones sobre la función electoral del día 5.

LOS PRESIDENTES DE COMITES

Efectivas y prácticas van resultando las últimas actividades en pro de la Reforma Constitucional, cuyas últimas campañas las dirige personalmente el señor Secretario de la Presidencia, doctor Viriato Gutiérrez. Con el objeto de instruír a los Presidentes de Directorios Primarios y Comités Políticos de los distintos barrios de La Habana, en la tarde de ayer, y en Galiano número 66, altos, presididos por el doctor Viriato Gutiérrez y por el capitán Izquierdo Juliá, actuando de Secretarios el señor José Ramón Egiles y el señor Antonio Pardo Suárez, se reunieron para cambiar impresiones los referidos elementos políticos pertenecientes al distrito segundo, que comprende los barrios de Punta, Colón, Monserrate, San Leopoldo, San Lázaro y Cayo Hueso.

Algunos Presidentes hicieron exposiciones acerca de los trabajos que habían realizado en pro de la Ley de Reforma, haciendo también uso de la palabra el señor José Ramón Egiles, el señor Antonio Pardo Suárez y otros. El acto terminó dentro de las mayores muestras de simpatía de los concurrentes.

CONVOCATORIA

Se cita por este medio a los Presidentes de Directorios Primarios y Comités Políticos pertenecientes al tercer distrito, que comprende los barrios de Peñalver, Tacón, Marte, Guadalupe, Dragones, para el cambio de impresiones que se celebrará hoy a las cuatro y media de la tarde, en Galiano número 66 (altos). — **Dr. Viriato Gutiérrez,** Director Político. — **José Ramón Egiles,** Vicesecretario de Actas. — **Antonio Pardo Suárez,** Presidente de la Comisión de Propaganda.

COMITE DE ACCION LIBERAL

Por este medio citamos a todos y cada uno de los señores que componen el Comité Ejecutivo de este organismo político, para que concurran el próximo domingo 4, a las once de la mañana, a las oficinas del citado organismo, sitas en Estrella número trece, altos.

Se ruega la más puntual asistencia, por la urgencia e importancia del asunto que se ha de tratar, de acuerdo con los cambios de impresiones que anteriormente hemos tenido, en relación con los comicios que han de celebrarse el próximo lunes 5. — La Habana, Marzo 2 de 1927. — **Julio C. Travieso,** Presidente. — **Juan Cabrera Suárez,** Secretario de Correspondencia. — **Eugenio Velaza,** Secretario de Actas.

LA JUVENTUD LIBERAL

El día 4 de los corrientes, en el Círculo político de Galiano número 66 (altos), se celebrará una gran fiesta de propaganda pro-reforma, organizada por la Juventud Liberal de La Habana, como cierre de la campaña reformista.

Oradores de todos los Partidos harán uso de la palabra en ese acto.

LOS PRESIDENTES Y SECRETARIOS

A las ocho y media de la noche de hoy, y en el Círculo de Galiano número 66 (altos), se reunirán los señores que forman la Asociación de Presidentes y Secretarios del Partido Liberal, con objeto de tratar sobre las próximas elecciones.

El doctor Aurelio Méndez, Presidente de esa entidad política, nos pide invitemos a esa reunión a todos los liberales de La Habana.

CONVOCATORIA

Se cita por este medio a los miembros del Comité Ejecutivo, los Presidentes, Secretarios y Delegados de los barrios de la Municipalidad habanera, para la Asamblea Magna que tendrá efecto en el domicilio particular del Presidente, Prado número 43, altos, el próximo viernes a las nueve de la noche, de la Asociación Política Nacional de Industriales y Comerciantes.

El acto ofrece importantes caracteres puesto que en él se trazará el programa definitivo de la entidad, suplicándose la más exacta y puntual asistencia. — **José Cidre Ochoa,** Presidente — **Dr. A. E. Rivero,** Secretario

PDTES. Y SEC. DEL P. POPULAR

Caamaño de Cárdenas y Lázaro Vicente, Presidente y Secretario de la Asociación de Presidentes y Secretarios del Partido Popular Cubano en La Habana, han convocado a una reunión que se celebrará hoy en el local social, situado en la calle Juan Clemente Zenea número 174, a las ocho de la noche.

MARIANISTAS DE VILLANUEVA

Los elementos marianistas de la barriada de Villanueva, celebrarán esta noche una asamblea en la casa calle Zequeira número 68 (altos), con el fin de hacer pública adhesión a la reforma constitucional, de acuerdo con las determinaciones de sus jefes políticos.

En dicha asamblea se recomendará votar la candidatura de Delegado a la Constituyente por el Partido Popular Cubano, para mantener y elevar el factor del mismo en la Provincia.

COMITE CENTRAL NACIONAL

Para mañana está anunciada una reunión de este Comité político, en Luyanó número 125, esquina a Fábrica, para tratar sobre las elecciones próximas.

ALCALDES Y JEFES POLITICOS

Los Alcaldes de términos municipales en esta provincia y los jefes políticos todos, han sido invitados por el Secretario de la Presidencia, doctor Viriato Gutiérrez, a un cambio de impresiones, anunciado para la mañana de hoy en el Palacio de la Presidencia.

En ese acto recibirán los citados representativos las últimas instrucciones políticas para el mayor éxito de las elecciones plebiscitarias del lunes.

EL VIAJE DEL GOBERNADOR

El señor Antonio Ruiz, Gobernador de la provincia y paladín del reformismo, se propone visitar todos los términos municipales antes de las elecciones que se anuncian, en viaje de propaganda, dejando en cada uno de los términos las instrucciones pertinentes.

En el día de ayer recorrió los siguientes: San Antonio, Batabanó, Güines, Melena del Sur, San Nicolás, Madruga, San José de las Lajas y Santa María del Rosario, comprobando en todos el entusiasmo reinante para votar la Reforma Constitucional de acuerdo como lo aprobara el Congreso y sancionara el señor Presidente de la República.

DECLARACION DE PRINCIPIOS

El Directorio Marianista de Arroyo Apolo ha hecho la siguiente declaración de principios:

Primero.—El Directorio Marianista de Arroyo Apolo se mantiene estrechamente unido al doctor Miguel Mariano Gómez, y sigue fielmente las orientaciones políticas, que él, por sí o por conducto de los señores Peláez, Santos Jiménez y Paquito Castro, se sirva trazarles.

Segundo.—Que consideren cismática la labor que desarrollan determinados elementos, acicateados por el egoísmo y la ambición, sentimientos éstos que pugnan con los ideales simbolizados por la bandera del marianismo.

Tercero.—Que se adhieren a la campaña en favor de la reforma constitucional.

UNA GUAGUA Y UN CARRO ELECTRICO CHOCARON AYER

Del accidente, causado por la competencia entre las guaguas, resultaron tres lesionados

Los continuos choques que se vienen registrando en estos últimos días, por lo regular entre omnibus que establecen una competencia con perjuicio de las vidas de los pasajeros, ha hecho que los señores jueces, velando por los fueros de la sociedad, hagan caer sobre los drivers temerarios todo el peso de la ley. Por ello que apenas se registra una colisión entre las guaguas, los chauffeurs abandonan estos vehículos y se ocultan de la acción de la policía. Ayer se registraron dos casos de esta naturaleza. Primero una guagua de la empresa La Especial, marcada con el número 45, que guiaba el chauffeur Domingo González Alvarez, vecino de Monte 397, en su afán de cruzar a otro omnibus de una compañía en competencia, se echó para la parte izquierda de la calle de 23, por la línea de los tranvías eléctricos, estrellándose contra el carro número 295, de la línea Universidad, que manejaba el motorista 6590, Manuel Jacomino Fernández, natural de España, mayor de edad y vecino de Buenavista y Godínez, en la Ceiba, Marianao. El choque se produjo en 23 entre las calles E y F, resultando lesionados el menor Alejandro García González, natural de España, de 15 años de edad, dependiente y vecino de la ferretería de Belascoaín 69, que presentaba grave herida por avulsión con pérdida de sustancia en la región témporo-parietal izquierda, ambas piernas y contusiones diseminadas por el cuerpo; el conductor del omnibus, Manuel Peña Vázquez, natural de la Habana de 26 años de edad y vecino de Santa Amalia 84, que sufrió lesiones leves y el motorista Jacomino que también recibió algunas contusiones producidas por la violencia del choque.

El chauffeur del omnibus una vez cometida la imprudencia y temeroso de la acción criminal que había cometido, abandonó la guagua y desapareció mientras los lesionados eran conducidos al quinto centro de socorros, en donde los asistió el doctor Martínez.

El juez de instrucción de la sección cuarta, doctor Sousa, ordenó que la guagua fuera remitida a los fosos y que se procediera a la detención del chauffeur culpable.

RODOLFO ARANGO

Señor Rodolfo Arango, conocido escritor y periodista, cuya comedia de ambiente internacional, ALMA EN EL CABARET, estrena esta noche en el teatro "Regina" la Compañía María Herrero-Jesús Tordesillas. ALMA EN EL CABARET llevará esta noche a la sala del "Regina" un selecto y numeroso público ávido de conocer y sentir las emociones que despierta esa fina comedia de simpáticas y atrayentes frivolidades y con gran sabor de actualidad.

EL PRIMER CONGRESO NACIONAL DEL NIÑO ESTARA BAJO UN PATRONATO QUE PRESIDIRA EL JEFE DEL ESTADO

La Comisión Organizadora de dicho Congreso se reunió bajo la presidencia del Secretario de Sanidad. — Se acordó que el Congreso del Niño esté integrado por cuatro Secciones

EL CONGRESO

Nos dice uno de los organizadores del Congreso:

"Este Congreso se celebrará por iniciativa de la Asociación Pedagógica Universitaria con el propósito de llevar a la práctica las bases de la nueva legislación protectora de la infancia y conducir por los nuevos rumbos a la educación popular tal cual se acordó en el Quinto Congreso Panamericano del Niño celebrado en la primera quincena de diciembre pasado en esta capital.

"El Congreso Panamericano del Niño fué breve y hasta cierto punto la obra realizada no pudo dejar una huella profunda en la conciencia nacional, como lo señaló oportunamente el Secretario General de aquel Congreso, doctor Néstor Carbonell, cuando en el discurso de clausura estimuló a la Asociación Pedagógica Universitaria a llevar a término las recomendaciones del citado Quinto Congreso Panamericano del Niño.

"La mejor manera de realizar este noble propósito es instituir en Cuba un Congreso Nacional del Niño que continúe la obra comenzada por las Asambleas Panamericanas de la misma clase. El doctor Aguayo así lo manifestó en la reunión celebrada por la Asociación Pedagógica el día 4 de febrero último en el Instituto de Segunda Enseñanza de la Habana, donde se nombró la Comisión organizadora que ayer acudió a Sanidad.

"Los fines primordiales del Congreso Nacional del Niño son: Primero, llevar a la conciencia nacional la necesidad de proteger y educar cuidadosamente a nuestra niñez; segundo, divulgar por todo el país los progresos que haya realizado la ciencia del niño, y tercero, fomentar los estudios de la higiene y medicina infantil, de la legislación protectora de la infancia y de la psicología y educación del niño.

"Este es en síntesis el programa que se ha trazado la institución Congreso Nacional del Niño."

LA SEGUNDA SESION

La Comisión organizadora del Primer Congreso Nacional del Niño se reunió, bajo la presidencia del doctor Francisco María Fernández, en la Secretaría de Sanidad, ayer, a las cuatro y media de la tarde.

Tomó los acuerdos siguientes:

El Primer Congreso Nacional del Niño estará bajo un alto Patronato, que presidirá el Honorable señor Presidente de la República, General Gerardo Machado.

Se nombran Presidentes de honor al señor Secretario de Instrucción Pública y Bellas Artes, General José B. Alemán; al señor Rector de la Universidad de la Habana, doctor Octavio Averhoff, y al doctor Angel A. Aballí.

Se nombra el Comité Ejecutivo que tendrá la alta organización del Congreso. Está integrado por los siguientes señores: Presidente, doctor Francisco M. Fernández; Primer vice, doctor Alfredo M. Aguayo; segundo vice, Coronel Serafín Espinosa; Secretario, Gabriel García Galán; Vice, Gonzalo Chirino; Tesorero, Nicolás Pérez Raventós; vocales, Arístides Mestre, Odila de Quesada, Félix Hurtado, José M. Otazo y José Manuel Gutiérrez.

Se solicita de la Secretaría de Comunicaciones la franquicia postal para todo lo relacionado con el Congreso.

Se aceptan los brindis que hacen los congresistas Alberto Barreras y Pastor del Río para presentar al Congreso leyes que amparen el Congreso del Niño.

Se designa al doctor Alfredo M. Aguayo para que redacte el reglamento y los estatutos por los cuales se ha de regir el Congreso.

Se aceptan, a propuesta del doctor Aguayo, formar parte de la Comisión organizadora los señores siguientes: Heliodoro Gil, Raimundo de Castro; Bernardo Gómez Toro; Félix Hurtado y Osvaldo Valdés de la Paz.

Se acepta para su estudio la proposición del doctor Arístides Mestre por la cual Congreso constará de las secciones siguientes: Higiene y Puericultura; Psicología y Educación; Sociología y Legislación y Niños anormales y delincuentes.

Penas y Multas Impuestas Ayer por los Juzgados Correccionales

En la mañana de ayer, después de efectuarse los juicios ordinarios en el Juzgado Correccional de la Segunda Sección, tuvo lugar el juicio seguido contra el ex-senador doctor Gonzalo Pérez, acusado por el doctor Centella, Juez de Instrucción de la Sección Segunda.

La causa se siguió por grave alteración del orden y escándalo.

El doctor Gonzalo Pérez alegó que había sido atropellado por el juez Centellas en los momentos en que solicitaba justicia, por lo cual el referido juez había violado todos los preceptos legales que le obligan a ser cortés y a tratar con respeto y severidad a los ciudadanos.

El juez Gonzalo del Cristo y del Corral, investido de su carácter de extrema rectitud, pronunció una prolija peroración, haciendo saber al distinguido abogado que era menester dispensar un respecto intachable a las autoridades judiciales, en concordancia con los cánones del gobierno actual, por cuya razón se había él extralimitado en su deber.

Tras el largo discurso, el doctor del Cristo impuso al acusado cincuenta pesos de multa.

No obstante esta resolución judicial, persiste la querella presentada contra el juez Centellas por el doctor Gonzalo Pérez. Esta causa se tramita en el Juzgado de Instrucción de la Sección Tercera.

SECCION PRIMERA

Juez: Dr. Enrique de Almagro. — Secretario: Dr. José A. Iribarren.— Oficiales: Sres. Víctor G. Moreno y Agustín Nieto.

Condenados: Nicolás G. Mendoza, por vejación: $10-00. — María González Fernández, por injurias: $30.00. Manuel Díaz, por infracción de las Ordenanzas Sanitarias: recargo del doble en la multa de $5-00 impuesta. Rogelio Campos, por lesiones: $5.00. Tomás o Ramón Pérez, por daño, riña y lesiones: $5.00 y 10 días de arresto. — Guillermo Loreto Bordon: por el mismo delito que el anterior: $5.00. — Ceferino Valdés, por riña, lesiones y portación de armas sin licencia: $10.00. — Nicolás Dilega, por portación de armas sin licencia: $3.00. — Nicolás Sifredo: por riña y lesiones: $5.00. — Domingo Peñalver, por el mismo delito: $2.00. — Manuel Frontela, por desobediencia: $3.00. — Luis Viamonte, por desobediencia: $2.00. — Frank Hoogan: por escándalo por embriaguez: treinta y un días de arresto. — Luis Rentería, por daño: $5.00. — José Fernández, por daño: $5.00. — Alejo Domínguez, por escándalo y embriaguez: $20.00. — Matías Ganochins, por el mismo delito que el anterior: $10.00. — Gonzalo Ortega, por el propio delito: $10.00. — José Raventos, por igual delito: $20.00. — Oscar González: $5.00. — Antonio Bretón: $5.00.

Absueltos: Francisco Díaz de hurto y desobediencia; Manuel Córdoba, del propio delito; Juan Rodríguez, de lesiones; Antonio Neira, de infracción del artículo 607 del Código Penal. — Jaime Moré de escándalo; A. Ortega, de infracción del artículo 589 del Código Penal; Ricardo Busto, de amenazas y vejación; Virgilio Melbo, de escándalo; María Teresa Pargas, de coacción; Rosa del Río, de lesiones; José Orojeo, de daño; Cecilio Galda de vejación; Caridad Carrero, de vejación; José Fernández, de daño; Pedro Amión de daño, Manuel Iglesias de daño y Antonio Hermida también de daño. — Manuel Córdoba, absuelto de hurto y desobediencia en razón de su edad, fué enviado a la Escuela Reformatoria de Guanajay; personándose a las doce de la tarde, en el Juzgado, la pareja de la Guardia Rural que había de conducirlo al Centro Reformatorio citado.

SECCION SEGUNDA

A Aquilino Gavilán, $2.00 de multa por daños y por la misma falta $3; a Fernando Gómez. — Por infracciones Municipales: $1.00 a José Fernández y a Pilar Martínez $2.00; a José María Porto, $3.00; a Carlos Otero y Juan Felipe. — Por amenazas, $5.00 a Manuel Sánchez. — Por lesiones, $5.00 a Luis Jaramillo. — Por escándalo, $50.00 a Antonio Gonzalo Pérez. — Por escándalo y embriaguez $30.00 a Pablo Peláez y 10 pesos a Crisanto Menéndez. — Por coacción $ 5.00 a Encarnación Valdés. — Por juego prohibido, $1.00 a José Antonio López y por transitar con su auto con exceso de velocidad por la población, $3.00 a Alejandro Muxo.

SECCION TERCERA

Juan Pérez Amaya, por hurto, absuelto; Saturnino Por Rivero, estafa, absuelto; José Pérez y Pedro Saenz, por estafa, absueltos; Francisco Rodríguez, por resistencia, 10 pesos y Luis Valdés Dole, por hurto, 90 días. También fueron condenados por delitos de faltas, los siguientes individuos: Julián César, por daño, un peso; José María Iglesias, por exceso de velocidad, cinco pesos; Pedro Alonso, por daño, absuelto; Benito Abril, escándalo, embriaguez y lesiones, 10 días; Antonio Sierra, lesiones, absuelto; Avelino García, vejación, riña y lesiones, 3 pesos; Carlos Sierra, maltratos de palabras, absuelto; Juan Guzmán, vejación y escándalo, absuelto; Miguel Oviedo, escándalo, un peso; Pedro González, escándalo, un peso; Virginia Lebreda, escándalo y embriaguez, tres pesos; Evelio Rosado, faltas a la policía, un peso; Osvaldo L. Ackemel, desobediencia y faltas a la policía, un peso.

RECAUDADO AYER

Ayer recaudó el Juzgado, por concepto de multas, la suma de 233 pesos que fueron repartidos en la siguiente forma: Para la Tesorería General, 145 pesos; Sanidad, 10 pesos y Lotería, 78 pesos.

PROXIMA A LA ESCUELA INDUSTRIAL, EN EL REPARTO "LUTGARDA" DEL GENERAL MACHADO SE CONSTRUIRA OTRA ESCUELA DE CUATRO AULAS PARA RANCHO BOYEROS

EL SECRETARIO DE INSTRUCCION PUBLICA DISPUSO LA CONSTRUCCION DE CUATRO TALLERES MAS EN LA ESCUELA INDUSTRIAL QUE SE ESTA INSTALANDO EN EL EXPRESADO LUGAR, LA QUE COMENZARA A FUNCIONAR EN JULIO PROXIMO

Segú nanunciamos en nuestra edición de anteayer, el Jefe del Estado firmó el crédito concediendo cuarenta mil pesos para continuar las obras de construcción de la Escuela Técnica Industrial en los terrenos que posee el Ejecutivo en Rancho Boyeros.

VISITA A LA ESCUELA

Con este motivo el Secretario de Instrucción Pública, general Alemán, acompañado por su secretario particular, doctor David Gay Calbó, visitó las obras de construcción del reparto Ludgardita, en Rancho Boyeros.

El general Alemán fué recibido por el señor Fernando Aguado, Delegado de Construcciones Escolares de la Secretaría de Instrucción Pública, que dirige las obras.

Durante la visita del Secretario de Instrucción Pública los alumnos de la Escuela de Artes y Oficios que allí trabajan no interrumpieron sus labores.

SATISFACCION POR LA OBRA REALIZADA

El Secretario se mostró muy satisfecho por la obra realizada en tan corto espacio de tiempo y elogió la magnífica administración económica que ha dirigido el señor Aguado, pues con veinte mil pesos se han construído cuatro grandes talleres, se han levantado los cimientos del Edificio Central y se han preparados los campos de sports. También habló encomiásticamente de la institución del ahorro en la escuela, pues con las cantidades reunidas por concepto de sacos vacíos devueltos, donaciones particulares, etc. han podido adquirir los alumnos equipos completos de sports y han logrado tener un fondo de reserva para sus necesidades, en recompensa a la obra que realizan.

SE CONSTRUIRAN CUATRO TALLERES MAS

El Secreario de Instrucción Pública ordenó la construcción de cuatro talleres más. Estos talleres serán gemelos, es decir, cada dos talleres tendrán una pared común, consiguiendo así en el mismo espacio de terreno construir locales mayores. Estos tendrán 187 metros cuadrados aproximadamente, mientras que los construídos hasta ahora tienen sólo 150 metros cuadrados de superficie.

Actualmente se está estudiando la instalación de las maquinarias de los talleres.

CUANDO COMENZARA A FUNCIONAR LA ESCUELA

Según los cálculos hechos hasta ahora, en el mes de julio ya estará funcionando la Escuela Técnica Industrial, aunque no estén concluídos todos los talleres.

CONSTRUCCION DE UNA NUEVA ESCUELA RURAL

Próxima a la Escuela Industrial, en el mismo terreno, en el sector en que se urbaniza el Reparto Ludgardita, propiedad privada del Presidente de la República, se está construyendo una nueva escuela rural con cuatro aulas, a fin de dotar de escuelas apropiadas al pueblo de Rancho Boyeros.

Con la finalidad de dar a la escuela todo el mayor carácter posible de escuela rural modelo se están preparando los huertos escolares. A estos huertos se les ha dado la extensión de un área, a fin de relacionar la producción del cultivo con la extensión del terreno dada en valores del sistema métrico decimal.

RESOLUCION OFICIAL RESPECTO A UNA FIESTA ESCOLAR

El Secretario de Instrucción Pública ha dirigido al Presidente de la Junta de Educación de San Juan y Martínez la siguiente carta, con motivo de una fiesta escolar celebrada en aquel término y que obtuvo la desaprobación de la junta respectiva. Dice así la carta referida:

"Este Centro ha estudiado con cuidado el expediente iniciado con motivo de la fiesta escolar celebrada en esa cabecera el domingo 22 de enero próximo pasado, llegando a las siguientes conclusiones: Primera: Que el escrito de fecha 22 de dicho mes, dirigido a esa Presidencia por el señor Inspector del Distrito, es correcto y se ajusta a las facultades que acerca del particular le confiere el Reglamento General de Instrucción Primaria, no sólo por la naturaleza de la fiesta en sí, sino por el hecho de que la invitación que para ese acto recibió esta encabezada "Escuelas Públicas números 1 y 2", está suscripta, en nombre del Profesorado, por la Directiva de la Escuela número 1, y en el texto de la misma se expresa que la velada la "llevarán a efecto las Escuelas de esta Villa el próximo 22 de los corrientes de acuerdo con el programa que le adjunto y con los fines ya conocidos de usted de dotar a estas Escuelas de talleres para hacer más práctica la enseñanza de determinadas disciplinas que en ellas se imparten y figuran en el vigente Curso de Estudios", propósitos y fines que no sólo no pueden ignorar esa Junta de Educación y la Inspección, sino que están en el deber de conocer y de intervenir dentro de las facultades que a cada uno concierne, de acuerdo con el Reglamento General de Instrucción Primaria. No es posible, dadas las circunstancias del caso, sostener que la fiesta no está comprendida en las disposiciones reglamentarias, por el hecho de que se celebrará fuera de los locales propios de las escuelas y porque en ella tomarán parte elementos ajenos a la misma, cosas ambas previstas en dichas disposiciones. Segunda: El escrito de esa Presidencia, de fecha 23 del propio mes, dirigido a la Inspección del Distrito, en contestación al que se cita, en el apartado anterior, carece de la mesura y espíritu de cooperación y cordialidad que deben inspirar todos los actos de los funcionarios escolares, juzgando, por otra parte, y en definitiva, un caso relativo a la aplicación o interpretación de preceptos reglamentarios, para lo cual sólo está facultada esta Secretaría. Tercera: Falta de cumplimiento, por parte de las Directoras de las Escuelas Nos. 1 y 2, de los preceptos reglamentarios acerca de las fiestas escolares. Esto pudiera dar lugar a un procedimiento para exigir responsabilidad; pero este Centro estima que no ha habido por parte de dichas Directoras, ni por parte de esa Junta de Educación, intención alguna de desconocer, y mucho menos de transgredir, disposiciones reglamentarias, que, no obstante, deberán observarse en lo futuro. Esta Secretaría aprovecha la oportunidad para hacer constar su satisfacciones a todos, Junta de Educación, Magisterio e Inspección, por el entusiasmo que demuestran en sus gestiones, confiando que las relaciones de mutua cortesía y cordialidad se mantendrán e intensificarán en provecho del prestigio y progreso de la escuela cubana".

INVITACION A UNA FIESTA ESCOLAR

El Secretario de Instrucción Pública y Bellas Artes fué visitado ayer por una comisión de maestras de la Escuela número 4, "Isla de Pinos", situada en la calle Aguiar número 15. Dicha comisión invitó al general Alemán para asistir a una fiesta que celebrará la escuela el domingo 4 del presente mes, en honor d la señora Juana María Guardado, su directora.

SE REUNIO LA COMISION DEL RETIRO ESCOLAR

En el despacho del Subsecretario de Instrucción Pública se reunió ayer la Comisión del Retiro Escolar para resolver varios asuntos pendientes.

CONFERENCIA EN LA ESCUELA DE ARTES Y OFICIOS

Anoche, en la Escuela de Artes y Oficios de la Habana, pronunció una interesante conferencia el señor Fernando González, Profesor de Construcciones Civiles.

El señor González disertó sobre la "Necesidad de fijar los derechos de los Constructores Civiles".

El tema fué ampliamente tratado por el señor González, expresando una serie prolija de conceptos de sumo interés y utilidad para los constructores, por los que obtuvo muchos aplausos.

Asistieron al acto el Director de la Escuela, señor Rafael García, el claustro de profesores, todos los alumnos y varias familias.

LA MISTERIOSA DESAPARICION DE UN DEPENDIENTE

Dejó a su principal, que es tío suyo una carta diciéndole adiós pues va a suicidarse

Anoche compareció ante el oficial de guardia de la Sección de Expertos, el señor Constantino Rodríguez, dueño y vecino de la bodega situada en Factoría número 23, dando cuenta de la desaparición de su sobrino, Alejandro Rodríguez Rodríguez, natural de España, de 19 años de edad, dependiente que era de la bodega establecida en Vapor y Espada.

El señor Rodríguez hizo entrega de una carta que recibió donde le dic esu sobrino lo siguiente: "Mi apreciable tío, esta es para despedirme para siempre de usted pues me voy a suicidar. Voy nada más que a ver a mi madre para darle el último adiós. Lo único que le pido es que cuide de ella y le remitas los retratos y mis ropas. Los motivo de esta determinación, nadie lo sabrá".

Teme el señor Rodríguez que su sobrino, haya atentado contra su existencia, ignorando las causas que le motivaran a tomar tan extrema resolución.

El experto Pedro Alvariño, que practicó investigaciones sobre la misteriosa desaparición del joven dependiente, pudo saber que éste había sido regañado por el propietario de la bodega donde estaba colocado, debido a que en días pasados se le extravió una bandeja, siendo al mismo tiempo despedido y liquidado su sueldo, alcanzando la suma de 10 pesos.

Hasta ahora se ignora donde pueda encontrarse el joven Rodríguez, por lo que se está efectuando activas investigaciones, para hallar su paradero o si efectivamente ha atentado contra su vida.

EDIFICIO PARA CASA-ESCUELA EN ZAZA DEL MEDIO

Fué adjudicada la subasta de las obras al mejor postor y se ejecutarán en noventa días

El Secretario de Obras Públicas ha dictado una resolución adjudicando la subasta celebrada oportunamente para las obras de terminación del edificio destinado a casa-escuela en Zaza del Medio, al postor señor Ignacio de Armas, por haber sido su oferta la más baja de todas las presentadas, y teniendo en cuenta, al propio tiempo, las recomendaciones favorables hechas por el Tribunal Especial designado para entender en dicho acto de la subasta.

Estas obras fueron dispuestas por Decreto Presidencial, a cuyo efecto se concedió una apropiación por la suma de diez mil pesos.

El doctor Céspedes ha dado instrucciones para que se active el otorgamiento del contrato correspondiente así como la prestación por el adjudicatario de dichas obras de las fianzas de Ley, a fin de que las mismas puedan iniciarse sin dilación.

Los trabajos serán ejecutados en un plazo de noventa días.

Dr. FELIPE RIVERO Y ALONSO
ABOGADO Y NOTARIO
Abogado Consultor y Notario de la ASOCIACION DE DETALLISTAS DE LA HABANA. Notario de los Centros 'Asturiano', 'Balear' y 'Cafés'

ESTUDIO DE ABOGADOS DE LOS DOCTORES
Manuel F. de Cinca
Felipe Rivero y Alonso
Angel Radillo y Gancedo
Rafael de Zéndegui y Carbonell
PROCURADOR
Urbano E. Gómez Cádiz

Chacón, 25, bajos, Edificio de la Asociación de Detallistas de la Habana. Teléfonos M-1472 y A-8142. Cable Rizenca.

ESTADO DEL TIEMPO

NOTA DEL MEDIODIA DEL JUEVES

Desde los Grandes Lagos y región al Norte hasta el Saco de Charleston, por toda la vertiente oriental de los Estados Unidos y Canadá, hay bajo barómetro y altas presiones en el Atlántico al Sur de las Bermudas por Bahamas y Cuba, hacia el Noroeste, hasta Alaska.

Pronóstico para el viernes: Isla: Buen tiempo. Cielos despejados en general. Sin gran cambio de temperaturas. Vientos flojos a moderados del Nordeste a región Sur.

Observatorio Nacional.

PARTE DEL WEATHER BUREAU PARA HOY, VIERNES

WASHINGTON, Marzo 1. (UP).—Pronóstico del tiempo por el Observatorio Meteorológico de esta capital, para el viernes 2 de Marzo:

Costa Central del Atlántico: Vientos de moderados a frescos del NO y Oeste. Despejado.

Costa Meridional del Atlántico: Vientos de moderados a frescos del Oeste y NO, excepto suaves y variables en la extrema región del Sur. Generalmente despejado.

Este del Golfo de México: Vientos moderados del Norte y NE. Generalmente despejado.

Oeste del Golfo de México: Vientos moderados del NE. y Este. Brumoso y acaso lluvioso.

Mar Caribe y Paso de los Vientos: Vientos suaves a moderados del Este NE. Parcialmente brumoso. Acaso lluvioso en la región occidental.

TRATADO ANGLO-EGIPCIO

CAIRO, Marzo 1º — (S.R.) — En los centros oficiales egipcios se declara que el tratado anglo-egipcio da a la última nación la opción de unirse a la Liga de las Naciones y señala que las guarniciones británicas sólo permanecerán en Egipto por diez años más, consultándose después a dicha organización si la ocupación extranjera sigue resultando necesaria. El actual alto comisario inglés pasa a ocupar el puesto de ministro plenipotenciario y queda acordado atender las reclamaciones egipcias para la abolición de las capitulaciones, resolviéndose que se celebren negociaciones posteriores para determinar el condominio del territorio del Sudán.

Centro Asturiano

Anoche celebró Junta General el Centro Asturiano, bajo la presidencia del señor José Simón. Ocupaban sus puestos en la mesa el vice-Presidente señor Nicanor Fernández, el tesorero señor Junco, el secretario general señor Cima, el vicesecretario señor Martín del Torno, el oficial auxiliar señor Fernández Santa Eulalia, y el contador señor Manuel Calvo.

Continuó la sesión sobre los asuntos que estaban pendientes de la sesión anterior; se promovieron animados debates sobre algunos asuntos del ramo de instrucción, acerca del nombramiento de un Director, y movimiento del personal, pues algunos entienden que no debe haber dos directores, y que el Director del Plantel no debe tener aula.

Por la prolongación de los debates, se llegó a la hora reglamentaria y el presidente suspendió la sesión para continuarla otro día.

LA MAYOR
32 EDIFICIOS
600 EMPLEADOS
SARRÁ
DROGUERIA
ABIERTA TODOS LOS DIAS
TODA LA NOCHE LOS MARTES

FARMACIAS DE TURNO

VIERNES

Dirección	Teléfono
HABANA	
Zenea 145	U-5218
F. V. Aguilera 67 y 69	M-3716
Escobar 197	A-5670
Padre Varela 645	A-5247
Gral. Q. Banderas 14	A-1664
Estrada Palma 95	A-3992
Padre Varela 1	U-3722
R. María de Labra 236	M-1521
Merced 42	M-2760
Pí Margall 27 y 29	A-1700
P. Pérez y Villegas	A-3580
Luz y San Ignacio	M-4015
Máximo Gómez 2-H	A-2633
G. M. Suárez y Oquendo	M-2636
Finlay y Soledad	U-2967
Menocal y J. San Martín	U-2274
Príncipe 19	U-1248
Fernandina 77	A-6365
Ave. de la República 388	U-1174
Sitios y Franco	U-4448
VEDADO	
Calle 17 entre F y G	F-1118
Calle M y 13	F-5245
Calle 2 entre 35 y 37	F-1904
Ave. Wilson 109	F-1500
VIBORA	
Estrada Palma 59	I-6529
Milagros y San Anastasio	X-1061
10 de Octubre 443	I-2481
10 de Octubre 614	I-4486
JESUS DEL MONTE y SANTOS SUAREZ	
Santos Suárez y Serrano	I-1109
10 de Octubre 218	I-2193
LUYANO	
Calzada de Luyanó 113	I-2713
Caserío de Luyanó 48	X-1748
CERRO	
Calzada del Cerro 440	A-0230
Calzada del Cerro 496	A-6720

NOTA. — Este grupo deberá prestar el servicio público todo el día y noche de los domingos siguientes: MARZO 11; ABRIL 22; JUNIO 3; JULIO 15; AGOSTO 26; OCTUBRE 7; NOVIEMBRE 18; DICIEMBRE 30.

M.E.C.D. 2016

SECCION 2ª

QUEJAS DE SUSCRIPTORES
Departamento Central: Habana, M-8496.
Agencias: Cerro y Jesús del Monte, I-1996.
Mariano, Columbia, Almendares, Buen Retiro, Quemados y Pogolotti, FO-7696.

DIARIO DE LA MARINA

SUSCRIPTORES
Para anuncios económicos en horas de oficina llame a los teléfonos M-4115 y M-3378. Después de las cinco de la tarde y en días festivos llame al Tel. A-3856.
Para suscribirse llame al M-8404.

SECCION 2ª

AÑO XCVI — LA HABANA, VIERNES 2 DE MARZO DE 1928 — PAGINA QUINCE

EN EL CENTRO DE LONDRES SE HA ESTABLECIDO UNA ESTACION CENTRAL DE GUAGUAS CON EL FIN DE HACER COMPETENCIA AL FERROCARRIL

LA DOCTRINA DE MONROE ANTE LA LIGA EN GINEBRA

"Nunca se consultó sobre ella a Latino-América y por lo tanto no tiene valor alguno"

GINEBRA, Marzo 1º—(UP)—El periódico "Journal de Géneve", órgano oficioso de la Liga de las Naciones, comentando las declaraciones del señor Cantilo, de Argentina, ante la Comisión de la Seguridad, dice que cuanto manifestó dicho señor fué de importancia histórica, y agrega:

"Es la primera vez que un representante de una República Latino-Americana anuncia oficial y públicamente lo que se ha estado susurrando por largo tiempo; que la Doctrina de Monroe no es un convenio internacional, y que nunca se consultó sobre ella a los Estados latino-americanos, por lo cual no tiene valor alguno fuera de la política de los Estados Unidos.

"La declaración de Cantilo no ha dejado nada que desear, y todos deben agradecerlas. El delegado argentino ha procedido de acuerdo con el espíritu y la política de su Gobierno en la conferencia pan-americana de la Habana, y en conformidad con el espíritu de la Liga de las Naciones, la cual prefiere siempre la claridad a la equivocación y la publicidad al misterio".

Refiriéndose al artículo 21 insertado en el Convenio de la Liga por el difunto Presidente Wilson, el "Journal" dice que "fué uno de los más infortunados acontecimientos, ya que resultó causa de que los Estados Unidos no se adhieran a la Liga, paralizó la actuación de ésta en el Nuevo Mundo y motivó no pocas preocupaciones para los latino-americanos".

Se recuerda que cuando la República de El Salvador se unió a la Liga de las Naciones solicitó una definición oficial de la Doctrina de Monroe, y desde entonces "los latino-americanos, tanto en asuntos de la Liga como en otros exteriores a ésta, han expresado su disgusto por el artículo 21, solicitando de la Unión Pan Americana una definición de la Doctrina de Monroe. Recientemente, el Embajador argentino en Francia, señor Alvarez de Toledo, pidió a esta nación que no mencionase la Doctrina de Monroe en el texto del Tratado de Arbitraje franco-americano.

"Todos estos esfuerzos — termina diciendo el "Journal de Géneve" — fallaron en sus efectos morales debido a la falta de publicidad".

585.000 HOMBRES PARA EL EJERCITO FRANCES

PARIS, Marzo 1º—(S.R.)—La Cámara aprobó el proyecto presentado por el Ministerio de la Guerra sobre los cuadros efectivos del ejército. Estímanse indispensables quinientos ochenta y cinco mil hombres en razón de las obligaciones múltiples que pesan sobre el ejército para ofrecer la seguridad necesaria tanto en la metrópoli como en las colonias. Por armas, la infantería tomará el cincuenta y uno por ciento, la caballería nueve, la artillería veinte y uno y la aeronáutica y otros servicios el diez y nueve por ciento restante.

Asimismo quedó aprobado el proyecto de ley relativo al estatuto del personal de aeronáutica militar.

HEMOS RECIBIDO EL NUMERO 18 DE "PARISINA"

La revista más elegante de cuantas se publican en castellano y la que nos trae las últimas noticias y modas de París, la bella capital de Francia.

En este número vienen varias informaciones y fotografías de asuntos cubanos y hermosos retratos de personas de alto relieve social de esta joven República.

"LOS VIAJES MODERNOS" Si le interesan los viajes y desea conocer por sólo $1.280.00 las principales ciudades de Europa, no deje de leer este número, donde presentamos el proyecto de viaje de la Agencia Lubin de París. Por dicha suma podrá usted conocer: Santander, San Sebastián, Lourdes, Marsella, Toulon, Monte-Carlo, Menton, Génova, Roma, Florencia, Venecia, Milán, Lucerna, París y St. Nazaire.

CRONICAS DE MODAS, BELLOS GRABADOS Y HERMOSAS FOTOGRAFIAS.

Suscríbase a "PARISINA"

Cuota anual. $5.00
Semestre. 3.00
Ejemplar. 0.50
Pídala en las librerías, almacenes de "El Encanto" y "Fin de Siglo".

Agencia para Cuba:
MARTA ABREU No. 11. HABANA.

LA GRAN ESTACION DE OMNIBUS TIENE CAPACIDAD Y FACILIDADES PARA LA ENTRADA Y SALIDA DE 80 VEHICULOS, COMO EL COMPLEMENTO DEL ESTABLECIMIENTO DE LINEAS DE COMPETENCIA EN TODAS DIRECCIONES

UN CREDITO DE DOSCIENTOS CINCO MILLONES DE PESOS PARA LAS MEJORAS EN EL EJERCITO INGLES

ESTE CREDITO ES MENOR QUE EL ACTUAL, Y REPRESENTA UNOS EFECTIVOS MENORES, PERO MAYORES SERVICIOS PUESTO QUE EN EL AÑO CORRIENTE HABRA EN EL EJERCITO BRITANICO UNA REDUCCION DE 13 MIL HOMBRES

LONDRES, marzo 1 (B W S).—En un memorandum que acompaña a los estimados de la Secretaría de la Guerra anúncianse importantes cambios en el Ejército Británico. Los créditos solicitados ascienden a doscientos cinco millones doscientos cincuenta mil pesos, representando una reducción sobre los actuales de dos millones quinientos setenta y cinco mil pesos.

Los efectivos serán ahora algo menores, aunque mayores los servicios. El ejército regular para el año próximo será de ciento cincuenta y tres mil quinientos hombres con una reducción de trece mil, ya que los actuales suman ciento sesenta mil quinientos. Ahora es menor el número de tropas empleadas en China, se han retirado parte de las que había en Bermuda y Sierra Leona y se han hecho reducciones de tropas en la Rhinelandia, reorganización de las de Egipto y economías resultantes del licenciamiento constante. Durante 1927 una brigada de artillería fué retirada de la base del Mediterráneo y un batallón de infantería fué traído de la Rhinelandia. El resto de quinientos hombres se debe a la reducción de tropas indias empleadas el Oriente Central de dos mil a mil quinientos. Las fuerzas del ejército territorial en primero de enero de 1928 tenían seis mil ochocientos veinte y cuatro oficiales y ciento treinta y dos mil trescientos treinta y tres clases y soldados, con una disminución de sesenta y cuatro oficiales y siete mil cuatrocientos treinta y nueve individuos de tropa en comparación con el mismo período de 1927. Respecto a la mecanización el memorandum consigna que se han dado grandes pasos de avance en la adquisición de tanques (camiones acorazados) y más especialmente de los que se emplean con las fuerzas experimentales en los campos de maniobras de Salisbury. En vista de la experiencia adquirida durante el año último se ha decidido aumentar el número de tanques pequeños y medianos, tanto como lo permita el número de camiones suministrados. La artillería media será toda mecanizada y organizada en cinco brigadas, continuando también los experimentos con artillería de menor calibre, tanto para auxilio inmediato como para trabajos contra los tanques. Está en estudio un tipo de artillería rodada y un nuevo Howitzer.

INSTRUCTOR AEREO

LONDRES, marzo 1 (B W S).—El Ministerio del Aire anuncia que el Gobierno de Australia ha solicitado se le envíe un oficial mayor de las Reales Fuerzas Aéreas para que sirva de consejero en las obras de defensa aérea y para la organización de un sistema de entrenamiento para las tropas australianas de esa arma. Al efecto, se han dado las órdenes necesarias para que Sir John Salmond, comandante en jefe de las tropas aéreas de la Gran Bretaña, visite este año Australia, permaneciendo allí tres meses. Espérase que podrá encontrarse allí a mediados de junio.

18.000 KILOMETROS VOLADOS

LONDRES, marzo 1 (B W S).—Sir Samuel Hoare, ministro del Aire, ha enviado un mensaje de congratulación al capitán Calve Browne, jefe del grupo de los cuatro superhidroplanos tipo Southampton que acaban de llegar a la base naval de Singapore en su vuelo hacia el lejano Oriente. "Le felicito en unión de sus subalternos por el éxito obtenido al completar las primeras once mil millas (18.000 kilómetros) de su viaje. Puntualmente, como si estuvieran adheridos al itinerario redactado, han demostrado ustedes el papel que las fuerzas aéreas pueden ocupar en la defensa nacional en tiempo de guerra y en el mejoramiento en las vías de comunicación en esta hora de paz", dice Sir Hoare.

ESTACION DE GUAGUAS

LONDRES, marzo 1 (B W S).—Han resultado interesantes progresos de la creciente rivalidad entre los sistemas de transporte a motor y ferroviarios, siendo uno de ellos la construcción de una gran estación de autobuses en el centro de esta capital, con facilidades de entrada y salida para ochenta vehículos, en adición al establecimiento de líneas en todas direcciones para competir con los ferrocarriles. La estación está emplazada cerca de la Plaza Russell y se anticipa que en el servicio de transporte a motor desempeñará el mismo papel de las estaciones centrales ferroviarias.

EL REY DE AFGANISTAN

LONDRES, marzo 1 (S. R.)—Dase como seguro que el Rey de Afghanistan hará una visita oficial a Inglaterra, atendiendo a la invitación que le ha sido extendida al efecto y se asegura que ya están preparadas sus habitaciones en el Real Palacio de Buckingham y organizada una revista naval en su honor.

EL CORREO AEREO DE LA ARGENTINA A FRANCIA

BUENOS AIRES, Marzo 1º—(UP)—Hoy se ha inaugurado el servicio postal por medio de aeroplanos y vapores, entre la Argentina y Francia.

Un aeroplano de la compañía Latecoere salió a las 4.20 de la madrugada de hoy para Fernando de Noronha. Buques de gran andar realizarán el transporte de la correspondencia por el Oceano Atlántico hasta una isla situada frente a San Luis, Senegal, de donde los aeroplanos volverán a hacerse cargo del correo para conducirlo a París. Todo el viaje podrá hacer de diez a once días y se espera que se reducirá a siete y medio en el mes de Septiembre, cuando el servicio postal esté completamente organizado.

Mañana partirá de París otro aeroplano con correspondencia, en dirección a San Luis, Senegal.

LA VUELTA AL MUNDO

COPENHAGUE, Dinamarca, Marzo 1. (UP).—Palle Hud, un danés de 19 años de edad, salió esta noche para dar la vuelta al mundo en cuarenta y ocho días, empleando trenes y vapores. Hud no usará aeroplanos. El viaje es pagado por el importante periódico de Copenhague "Politken", para celebrar el primer centenario del nacimiento del gran novelista francés Julio Verne, quien envió a uno de sus personajes creados, Phineas Fogg, "a dar la vuelta al mundo en ochenta días"—un prodigio para el siglo pasado—en la novela de ese título.

Los Sucesos de Caracas

NUEVA YORK, marzo 1. (UP.)—El vapor "Megantic", que ha sido fletado por el servicio de viajes "James Boring" para hacer un crucero de tres semanas por las Antillas, con cuatrocientos cincuenta miembros de la Orden de los Elks, sus familias y amigos, y el cual regresará el sábado, radiografía que cuando el grupo de excursionistas llegó a La Guayra, Venezuela, se impidió a éstos haber el proyectado viaje a Caracas, la capital de la nación, alegando el Gobierno que existía un estado de perturbación política que lo impedía.

No se ha recibido ninguna noticia directa de Venezuela sobre lo que haya ocurrido, posiblemente por razón de la censura, pero hay informes indirectos de los países vecinos, especialmente Colombia.

EXPLICACION DE LOS SUCESOS

NUEVA YORK, marzo 1. (SR.)—El Cónsul General de Venezuela en esta ciudad publica un despacho recibido por la Legación de su país en Washington confirmando la existencia de desórdenes provocados por los estudiantes, aunque dice que fueron sofocados rápidamente y que reina tranquilidad completa en todo el país.

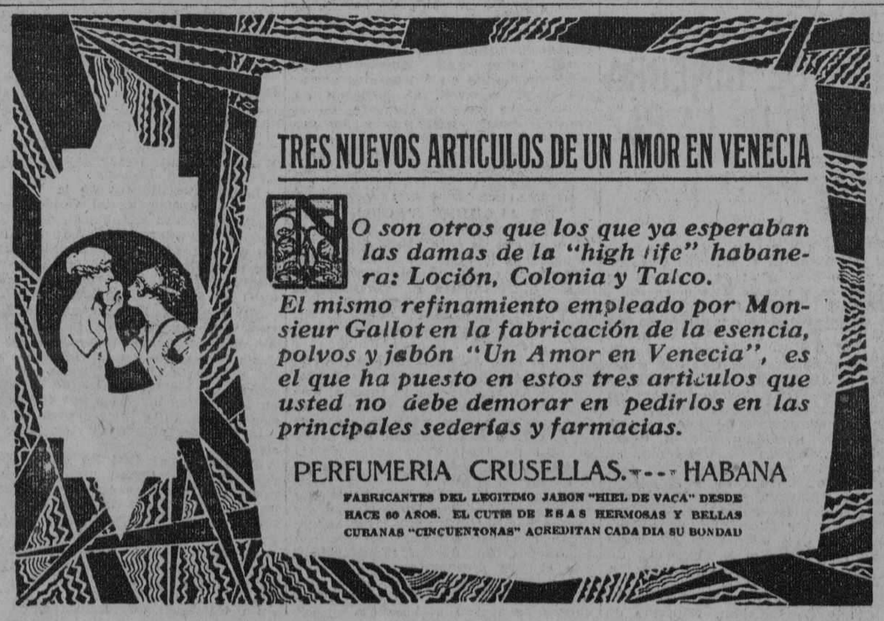

EL GRAN MARISCAL ITALIANO Y EL SOLDADO DESCONOCIDO

ROMA, Marzo 1.—(U. P.)—Toda Italia, desde el Rey Víctor Manuel y el primer ministro Mussolini al más humilde campesino, rindió hoy homenaje a la memoria del mariscal Armando Díaz, comandante en jefe de las fuerzas italianas durante el último año victorioso de la guerra mundial.

El Rey Víctor Manuel se arrodilló junto al féretro del famoso mariscal y no pudo contener las lágrimas. Mussolini pronunció un discurso ante la cámara de diputados, y toda Italia, por conducto de su prensa lamentó la desaparición del jefe militar.

Los restos del soldado que contuvo el avance de los austriacos en el río Piave, serán trasladados mañana a la Tumba del Soldado Desconocido, donde reposarán hasta el sábado con una guardia de honor compuesta de generales.

El cadáver será llevado después a la basílica de Santa María degli Angeli, a hombros de los más altos jefes del ejército, de la marina y de las fuerzas aéreas. En los funerales tomarán parte la milicia fascista y todas las tropas de la guarnición de Roma, en uniforme de gala. El Rey Víctor Manuel concurrirá a los servicios religiosos, así como el Gobierno todo, presidido por Mussolini.

El cadáver estará expuesto en capilla ardiente durante tres días, al cabo de los cuales será enterrado en Santa María degli Angeli.

Todos los teatros de Italia permanecerán cerrados hasta la inhumación del cadáver.

EL GENERAL TEODORO PANGALOS, JEFE QUE FUE DEL EJERCITO GRIEGO Y EX-DICTADOR NOS DICE QUE JUZGA INEVITABLE QUE HAYA UNA NUEVA GUERRA EN EUROPA

EN ESTA ENTREVISTA, CONCEDIDA POR ESCRITO POR EL EX-DICTADOR DE GRECIA A LA U. PRESS, ANTES DE DEJAR SU CONFINAMIENTO EN LA ISLA DE CRETA, JUZGA A LA LIGA COMO TRANSITORIO SUEÑO DE UTOPIA

LOS E. UNIDOS—DICE—TIENEN UN PROGRAMA NAVAL QUE PERMITIRA LLENAR LOS MARES DE CRUCEROS DE DIEZ MIL TONELADAS

NUNCA CREI—AGREGA—QUE LA DICTADURA PODIA SER PERMANENTE COMO REGIMEN POLITICO. ES EL GOBIERNO PARLAMENTARIO EL QUE ESTA ENFERMO, NO EL REGIMEN POLITICO. — LOS DICTADORES NO SON EXPONTANEOS

ATENAS, marzo 1. (U. P.) El general Teodoro Pangalos ex-dictador de Grecia y comandante en jefe que fué del ejército helénico, en una interviú exclusiva, nos expuso la filosofía pesimista de un soldado-estadista, en la cual considera a la Liga de las Naciones como un transitorio sueño de utopía y la guerra como inevitable. La interviú se concedió por escrito antes que Pangalos dejara su internamiento en la Isla de Creta.

El ex-dictador, actualmente prisionero de Grecia, señala los grandes armamentos en Europa y el nuevo y magno programa de construcciones navales de los Estados Unidos, como indicios de lo que él estima "tendencia irresistible hacia próximas y susiguientes guerras".

Pangalos habló francamente sobre la situación internacional y defendió las dictaduras en general, y su propio régimen en particular.

A continuación damos un extracto de sus extensas declaraciones:

INEFICACIA DE LA LIGA

"La Liga de las Naciones persigue indiscutiblemente nobles y altos ideales, pero no cree que sus actividades resulten eficaces para evitar guerras futuras. Aún no se ha puesto a prueba.

"Desgraciadamente, no ha sido posible alimentar optimismo sobre los contados incidentes que ha podido solucionar. Ejemplo, el caso de Corfú.

"Tras un insignificante asalto en

General Teodoro Pangalos

despoblado, de que no era en modo alguno responsable la nación helénica, Italia atacó, bombardeó y tomó con las armas posesión de territorio griego. Así quedó flagrantemente inflingida la base fundamental de la Liga. Pero, la Liga no supo hacerse respetar. El territorio helénico fué evacuado sólo cuando Grecia pagó al invasor una indemnización enorme.

EL DESENCANTO DE LAS NACIONES MENORES

"Las pequeñas naciones saben que no ha habido cambio substancial, y las que ponen la confianza de su libertad en la justicia de Ginebra y descansan en la eficacia de su intervención, experimentarán amargo desencanto.

"Una irrefutable demostración de este convencimiento lo ofrece la actual tendencia febril hacia pactar convenios políticos y alianzas, y los grandes armamentos terrestres, marítimos y aéreos que realizan, tanto las naciones grandes como las pequeñas.

"En mi opinión, la Liga se mantiene hoy principalmente por las inyecciones morales de sus poderosos fundadores, y el equilibrio que establecen sus grandes intereses opuestos. Su suerte quedará definitivamente resuelta cuando tenga que hacer frente a una grave crisis, resultante del conflicto derivado de dos grandes fuerzas o coaliciones. Entonces, o se rosbutecerá o se destruirá, disipando los dulces sueños de los idealistas. Personalmente, creo, aunque disto mucho de desearlo, que esto último será lo que pasará.

LA GUERRA, MAL NECESARIO

"Indudablemente, no existe persona civilizada que no desee sinceramente el paraíso terrenal de la paz permanente sobre el planeta. Pero, entre los que desean y los que realizan existe una enorme distancia, y esto sería muy peligroso para las naciones que opinan de otro modo. La guerra es indiscutiblemente un terrible azote para la humanidad. Los que participaron de la última saben por experiencia sus horrores y atrocidades. No obstante, es un mal necesario. Es una gran ley de la Naturaleza. Tiene origen divino.

"No es necesario poseer talento extraordinario para comprender esta verdad. Basta con examinar diariamente los simples fenómenos naturales sobre cada persona individualmente. Entre todas las criaturas, grandes y pequeñas, existe una lucha incesante. Conozco sociólogos que me dicen que los pueblos intelectuales y civilizados tienden hacia la perfección y la supresión de estos instintos. Pero, no logran convencerme. Yo diría a esos idealistas que siempre habrá entre nosotros lo que el general Cardot llamó en una ocasión "el cerdo dormido", porque mientras exista la vida los instintos se conservan intactos. La guerra ha acompañado siempre a la vida, y desaparecerá sólo cuando la vida se haya extinguido totalmente en nuestro globo. Esta es mi concepción general sobre la posibilidad de nuevas guerras.

"Las tendencias de Europa y de los Estados balcánicos se advierten claramente en los armamentos febriles a que arriba se hace referencia. Pero, la más evidente indicación se ofrece en el programa naval de los Estados Unidos. Aunque los Estados Unidos son inaccesibles por su posición geográfica, ha preparado un programa naval que le permitirá llenar los Océanos con cruceros de diez mil toneladas. Esto es suficiente para demostrar hacia donde vamos".

LA DICTADURA ES EFICAZ

En sus declaraciones, el general Pangalos considera la dictadura como una institución, y la defiende, bajo ciertas circunstancias. Dice en parte:

"Como repetidamente he dicho, cuando aún estaba en el poder, nunca creí que la dictadura podía ser permanente o duradera como régimen político. Estimé que era necesario curar un organismo político enfermo. Considero, por medio de las condiciones favorables creadas sobre formulismso, que puede resolver los problemas, que presta servicios que no pueda realizarlos Gobierno parlamentario alguno, por buenos que sean sus deseos. Impuse la dictadura por que era de la opinión de que la enfermedad no estaba en nuestro régimen político, sino en el sistema de gobierno. Es el gobierno parlamentario lo que está enfermo, no el régimen político. La historia demuestra que los regímenes dictatoriales y los dictadores no son expontáneos sino siempre el producto de crísis políticas, económicas y nacionales.

"En Atenas, el gobierno dictatorial de Solón, de Pisístrato y de Pericles marcaron las más brillantes acciones de la evolución de la democracia. Debo manifestar que no aspiro o ejercer de nuevo el poder, ni político ni militar. El pasado demuestra que siempre me han llamado en épocas de crísis, cuando mi patria ha estado en peligro. Deseo que mi patria sea próspera en el disfrute de la paz y de la felicidad, y que jamás vuelva a necesitar mis servicios".

SE ATRIBUYE GRAN IMPORTANCIA A LOS YACIMIENTOS DE HELIUM QUE FUERON ENCONTRADOS EN ALEMANIA

La importancia de estos yacimientos, que son, por lo visto mayores de lo que se creyó en un principio, es tanta que hasta ahora sólo existen en los E. U. y ninguno en Europa

EL PROBLEMA DE LAS NUEVAS ELECCIONES DE DIPUTADOS APASIONA A LA OPINION PUBLICA

Progresan satisfactoriamente las negociaciones entre Delegados de los gobiernos alemán y ruso, los que tratan de fomentar las relaciones mútuas entre ambos países hasta volver al viejo nivel

BERLIN, marzo 1.— (Agencia Duems)— El problema de las nuevas elecciones de diputados al Reichstag que se verificarán en el presente año sigue apasionando con más intensidad a los círculos políticos y ocupando día con día mayor espacio en los órganos de los diversos partidos políticos, los que han empezado a entablar controversias en toda forma sobre los tópicos que figurarán prominentemente en la lucha electoral.

Los periódicos hacen gradualmente hincapié en los temas capitales sobre los cuales fundará cada partido su lucha en los comicios.

Así, por ejemplo, el "Kruez-Zeitung", caracterizado órgano derechista, escribe que nunca se ha manifestado tan imperiosamente la necesidad de un gobierno burgués de marcadas tendencias conservadoras, como en la actualidad, subrayando que, aún más que para el presente, se requiere para el futuro una unión y colaboración efectiva de los elementos de cordura y estabilidad y llama la atención sobre los esfuerzos que se comienzan a desarrollar para lograr la modificación del plan de Dawes, así como sobre la intensificación de la lucha entre el capital y el trabajo, para llegar a la conclusión de que ambos puntos desempeñarán un papel de importancia en la contienda electoral.

El "Koelnische Zeitung", de filiación populista, analiza en un largo artículo, las probabilidades de que los socialistas queden incluídos en el próximo gobierno, emanado de las nuevas elecciones, y opina que los partidos que persiguen miras egoístas, no hacen más que allanar al socialismo la vuelta al poder, agregando que nadie puede pronosticar por ahora, con visos de exactitud, si será la coalición de Weimar o la llamada "coalición magna", la que se encargará del gobierno, ya que los resultados de las elecciones se presentan verdaderamente inciertos y la actitud de los principales partidos depende de ellos. Termina diciendo que de cualquier modo, el Partido Populista se rehusará a comprometerse desde ahora en uno u otro sentido.

El "Lokal-Anzeiger" expone que no existe ningún obstáculo para la colaboración natural entre los elementos derechistas y el Partido Centrista, como ha quedado demostrado por la gestión del actual gobierno, y que, por el contrario, resulta poco probable la unión de los católicos con los socialistas, tanto más cuanto que últimamente, con motivo de las polémicas de prensa en torno a las iniciativas referentes a la reforma escolar y al concordato, se ha venido ahondando su antagonismo con el socialismo, que a su vez acentúa más que nunca su tendencia al internacionalismo anti-religioso y al materialismo.

En ciertos círculos parlamentarios, por otra parte, prevalece la opinión de que en la próxima Dieta de Prusia habrá la posibilidad de organizar la llamada "coalición magna", que comprendería a todos los bloques, desde el socialista, hasta el populista, y que, en caso de que el robustecimiento del elemento izquierdista se verificase en las elecciones del Reichstag en la misma escala que en las últimas elecciones para las dietas de Braunschweig, Hessen, Hamburgo y otros Estados Federados, también el parlamento federal podría resultar en condiciones de organizar la coalición mencionada.

HELIUM EN ALEMANIA

FRANCFORT DEL MAIN, marzo 1.— (SR)— Los yacimientos de helium encontrados en Ruesselsheim son más importantes de lo que parecía al descubrirse, según los resultados de las exploraciones realizadas en los últimos días. Además, los geólogos creen que tienen ahora la llave para buscar con éxito nuevos yacimientos.

El depósito de referencia es el primero que se descubre en Europa, pues hasta ahora solo en los Estados Unidos se había conocido.

EL GAS A LARGA DISTANCIA

HANNOVER, marzo 1.— (SR)— Se ha firmado el contrato según el cual esta ciudad recibirá el gas que necesita para su concurso de la región del Ruhr, es decir de una distancia considerable, siendo éste el primer caso de su género.

Se cree que las experiencias que se recojan servirán para comprobar que el abastecimiento de gas a larga distancia es, no solamente práctico desde el punto de vista técnico, sino también conveniente desde el punto de vista comercial. Este último aspecto fué el más debatido en las negociaciones realizadas por la ciudad con la compañía del Ruhr.

TRASATLANTICOS ALEMANES

BREMEN, marzo 1.— (Agencia Duems)— En presencia de muchas personas preeminentes del mundo oficial, industrial, y comercial, así como del doctor Demetrio Lossada Diaz, Ministro Plenipotenciario de Venezuela, y su familia ha sido botado al agua, en los astilleros "Vulkan", de Vegesack, establecidos aquí, un nuevo trasatlántico de motores de la Hamburgo-Amerika-Linie, destinado al servicio de las Antillas Occidentales.

La hija del ministro venezolano, señorita Lossada Diaz, fungió de madrina bautizando el barco con el nombre de "Orinoco", el que realizará su primer viaje partiendo de Hamburgo el veintiuno de abril del presente año, para Cartagena, por la vía de Amberes, Plymouth, Trinidad. La Guaira, Puerto Cabello, Curacao, Maracaibo y Puerto Colón.

El buque tiene una capacidad de seis mil quinientas toneladas y un desplazamiento de nueve mil toneladas de registro bruto es de ciento treinta y nueve metros de largo, dieciocho y medio de ancho, una altura del costado de nueve metros y una cala de siete metros cuarenta y siete centímetros. Dos motores "Diesel", de seis mil quinientos caballos de fuerza, le dan una velocidad de quince nudos.

Tiene capacidad el "Orinoco" para ciento treinta y ocho pasajeros de primera clase, ciento dos de segunda y ciento seis pasajeros de tercera clase.

El "Orinoco", lo mismo que su barco gemelo, que se encuentra en construcción en los astilleros de Schichau, de Danzig, y que llevará el nombre de "Magdalena", está acondi-

Continúa en la ULTIMA página

EN EL MUNDO FUNCIONAN HOY UNOS 29 MILLONES DE TELEFONOS, DE LOS QUE TIENEN LOS E. U. 18 MILLONES

Del total de los teléfonos existentes en todo el mundo, 9 millones, aproximadamente son propiedad de los gobiernos y el resto de índole privada.—Estadística telefónica mundial

NUEVA YORK, marzo 1 (S. R.)—La difusión del teléfono en todo el mundo ha tomado considerable impulso después de la gran guerra. En los cinco últimos años, los Gobiernos europeos—pues la mayor parte de los sistemas telefónicos son de propiedad del Gobierno—han dedicado ingentes sumas al perfeccionamiento del teléfono, y naciones tales como la Gran Bretaña, Francia y España se han puesto al frente de esta expansión y desarrollo.

Hoy los teléfonos están distribuídos en el mundo de la manera siguiente: en la América del Norte el 65.69 0|0, del cual los Estados Unidos tienen el 61 0|0; en la América del Sur el 1.45 0|0; en Europa el 26.92 0|0; en Asia el 3.27 0|0; en Africa el 0.61 0|0, y en Oceanía el 2.06 0|0.

Funcionan aproximadamente en el mundo 29.000,000 de aparatos telefónicos, de los cuales cerca de 18 millones 500,000 están en los Estados Unidos. Del total de teléfonos en el mundo 9,000,000 aproximadamente son de propiedad de los Gobiernos y el resto de índole privada. En la América del Norte menos de 300,000 corresponden a sistemas del gobierno, en tanto que en Europa de 7 millones de teléfonos menos de 1,000.000 pertenecen a compañías particulares. Los sistemas telefónicos de Alemania, Austria, Bélgica, Francia, Gran Bretaña, Holanda, Rumania, Suecia y Suiza, funcionan bajo la dirección de sus respectivos gobiernos.

Cruzan la tierra aproximadamente 185,000,000 de kilómetros de alambres de teléfono, de los cuales aproximadamente 117,000.000 se encuentran en la América del Norte y el 61 0|0 de dicho total en los Estados Unidos. El primero de enero de 1926, Alemania figuraba en segundo lugar con 15,938,000 kilómetros de alambre, siguiendo la Gran Bretaña con 10 millones 380,000 y viniendo el Canadá en cuarto lugar con 5.650,000 kilómetros.

En 1926 el uso del teléfono en las principales ciudades del globo se marcaba de acuerdo a la tabla siguiente:

Ciudades	Teléfonos	Por ciento de habitantes
Nueva York. . .	1.415.108	24.0
Chicago.	790.711	25.8
Londres.	488.199	6.6
Berlín.	415.871	10.3
París.	255.561	8.5
Toronto.	154.740	24.5
Copenhague. . .	121.286	16.1
Tokío.	121.856	5.9
Buenos Aires. .	104.281	4.5
Estocolmo. . .	107.163	28.1

San Francisco de California ocupaba el primer lugar en la proporción de teléfonos respecto de la población, con 31 por ciento de habitantes y un total de 215,464 aparatos en 1926. Cantón, China, ocupaba el último lugar de la lista con 3,000 teléfonos y 0.3 aparatos por ciento de habitantes.

Para obtener estadísticas comparativas de conversaciones por teléfono es preciso retroceder a 1925, año en que hubo 22.400,000,000 de conversaciones por teléfono en los Estados Unidos, 2.038,499,000 en Alemania, 1,964,253,000 en el Japón, y 1.127.353.000 en la Gran Bretaña e Irlanda. De estos miles de millones hay una gran disminución a 788,302,000 conversaciones en Francia y 642,658,000 en Suiza.

EL NUEVO GOBERNADOR GENERAL DE FILIPINAS

MANILA, Islas Filipinas, Marzo 1. (UP).—Henry L. Stimson, nuevo gobernador general de las Filipinas, ha llegado a Manila, tomando posesión inmediatamente del cargo que dejó vacante hace un año el general Leonard Wood, fallecido meses después en los Estados Unidos.

Manila declaró de fiesta el día, para dar la bienvenida al nuevo Gobernador. Entre los primeros que saludaron a Mr. Stimson, estaba el Gobernador Interino, E. A. Gilmore, así como otros altos funcionarios filipinos, deseando todos al recién llegado éxitos y asegurándole su cordial cooperación.

La capital estaba poseída hoy de curiosidad ante la forma en que Mr. Stimson abordará sus problemas inmediatos. Es posible que la labor que tiene que rendir el nuevo Gobernador sea la más delicada de la actual administración de los Estados Unidos.

El espíritu de cordial buena voluntad entre el Congreso Insular y el Gobernador quedó claramente expresado en la manifestación de hoy.

LINDBERGH VA A PARIS

PARIS, Marzo 1º—(S.R.)—Anúnciase que el coronel Lindbergh tiene el propósito de visitar esta capital nuevamente, pero en vez de descender en el aeródromo de Le Bourget en presencia de millares de personas y recibir ovaciones contínuamente, quiere llegar en uno de los buques que hacen la travesía de Nueva York a Cherburgo o al Havre, sin atraer la atención de nadie y pasar una semana dedicado a recorrer la ciudad de incógnito. Créese irá en el próximo verano.

HOTEL ALAMAC

Broadway esquina a calle 71, Nueva York

EL HOTEL PREDILECTO DE LOS CUBANOS Y DE LOS HISPANOS EN GENERAL

600 Habitaciones, cada una con su BAÑO y DUCHA, desde $4.50 en adelante.

Es modernísimo, elegante, económico, a prueba de fuego, y está en el corazón de Nueva York cerca de todas partes.

El señor ANTONIO AGUERO, su Gerente Hispano, hospedado en estos días en esta Ciudad, (Teléf. I-1734), tendrá verdadero gusto en darles todas las informaciones en cuanto a precios de habitaciones, reservaciones, comodidades y las ventajas de hospedarse en dicho hotel.

El HOTEL ALAMAC de New York, por su organización, y atención especial a los Hispanos, ha sido el preferido tanto por el ELEMENTO OFICIAL y SOCIAL de CUBA como por todas las REPUBLICAS SUR-AMERICANAS.

Dirección:
ANTONIO AGUERO
GERENTE HISPANO

EL DISTINGUIDO HUPMOBILE
NO ES UN AUTOMOVIL DE BAJO PRECIO

M.E.C.D. 2016

DIARIO DE LA MARINA

FUNDADO EN 1832.

DIRIGIDO HASTA 1919 POR DON NICOLAS RIVERO Y MUÑIZ
DIRECTOR: JOSE IGNACIO RIVERO Y ALONSO

Editado por la Compañía DIARIO DE LA MARINA, (S.A.) cuyo programa consiste "en la defensa de los intereses generales y permanentes de la Nación cubana, de los especiales de la colonia española establecida en la misma y de la unión y armonía entre los diversos elementos que conviven en el país"—Art. 1o. de los Estatutos.

Presidente: Conde del Rivero.
Secretario: Manuel Abril y Ochoa. Tesorero: Joaquín Pina.
Administrador: José Sobrino y González.

OFICINAS:
Habana . . . . . Prado, 103.
Nueva York . . . . Broadway at 71 st. St.
Madrid . . . . . Recoletos 10.
París . . . . 61 Boulevard Haussman

PRECIOS DE SUSCRIPCION:

HABANA		PROVINCIAS		EXTRANJERO	
1 mes	$ 1.60	1 mes	$ 1.70	1 año	$21.00
3 idem	4.80	3 idem	5.00	6 meses	11.00
6 idem	9.00	6 idem	9.50	3 idem	6.00
1 año	18.00	1 año	19.00		

SUSCRIPCION DOMINICAL

Sólo para el extranjero.
(Países comprendidos en la Unión Postal)
6 meses . . . . $ 4.20
1 año . . . . „ 8.40
(Países no comprendidos en la Unión Postal)
6 meses . . . . $ 5.00
1 año . . . . „ 10.00
Esta suscripción sólo da derecho al número de los domingos.

TELEFONOS:

Quejas de Suscriptores	M-8404	Repórters	M-1934
Anuncios Económicos	A-3856	Deportes	M-4339
Anuncios Administración	A-5334	Secretaría de la Empresa	M-7714
Anuncios de suscriptores	M-4115	Secretaría de la Dirección	M-9785
Id. id. id.	M-3378	Fotógrafo	M-6844
Redacción	A-0301	Imprenta	M-9665

PASEO DE MARTI 103. APARTADO 1010. CABLE: DIARIO. HABANA.

EDITORIALES

CONGRESO PERIODISTICO

Para el comienzo de la próxima semana se anuncia la reunión en nuestra capital del VII Congreso de la Prensa Latina. Una reunión de este género, después de la brillantísima serie de justas internacionales que se han sucedido en la Habana desde diciembre del pasado año hasta el recién terminado mes, pudiera parecer destinada a pasar inadvertida si no lograba el brillo de sus predecesoras. Y sin embargo, esta que ahora se anuncia, aparentemente más modesta, tiene seguras probabilidades de más extensa repercusión que las precedentes, por tratarse no de una justa científica de interés circunscrito a la exposición y discusión de temas académicos, ni de una asamblea acoplada a los ritualismos oficiales cancillerescas y protocolares, sino del acercamiento entre quienes tienen por oficio la tarea de servir de portavoces a la opinión pública, empeñados en este caso en una empresa de vastas vinculaciones solidarias.

El panlatinismo periodístico, al que no hay que confundir con el paneslavismo, el pangermanismo y otros movimientos similares que entrañan ambiciones raciales o anhelos de hegemonía política, avanza con acelerada impetuosidad. Surgida en un país pequeño que ha hecho cosas muy grandes—Portugal—, la idea de reunir a los representantes de la prensa de los países latinos de Europa y América, a poco cristalizó el propósito en la celebración del primer Congreso de la Prensa Latina, reunido en Lyon en 1923. A este siguieron el de Lisboa, en 1924; el de Roma, en 1925; el de Lieja, en 1926; el de Madrid, en julio de 1927, y el de Bucarest, en septiembre del propio año. La elección de la Habana como sede del VII Congreso, el primero que se celebra fuera de Europa, es un positivo honor para nuestra urbe y para Cuba, tanto más grande cuanto que la concurrencia de delegados será esta vez más numerosa que en las precedentes reuniones.

La solidaridad en la devoción a una cultura, que tal es el fundamento básico del latinismo, actúa de un modo idéntico al de los vínculos raciales y a la comunidad de tradiciones, costumbres e idioma, desde el momento en que establece la corriente de un común sentimiento encaminado al mismo fin. A vulganizar el concepto de que hay hondas y fortísimas raigambres que vinculan a los pueblos herederos de la cultura que Roma difundió en la época de su mayor esplendor, cualesquiera que sean su raza o nacionalidad, contribuye en gran medida la prensa, en su carácter de divulgadora de ideas. Así, repetida un día y otro con la insistencia de un tópico peridístico, la idea del latinismo arraiga en el alma popular y toma la concreción de una nueva fuerza propulsora y cultivadora de mútuo conocimiento y recíproco aprecio entre una veintena de pueblos.

No ha dejado, sin embargo, esta idea de suscitar lo que pudiéramos llamar celos familiares. Hay quienes en España han sostenido a este respecto la tésis de una conspiración antiespañola. Otros, menos exaltados, ven en latinismo de franceses e italianos sencillamente una competencia, tendiente a buscar lazos de afinidad que los vinculen a la América hispana en paridad con nuestros progenitores españoles. Estas prevenciones tienden a esfumarse cada vez más, si no en un sentido, por lo menos en lo tocante a las actividades desplegadas en las reuniones de la prensa latina, a las que prestan su concurso muy significados órganos de la opinión pública española.

Por lo que a nuestro país respecta, lejos de experimentar prevenciones contra el latinismo periodístico lo conceptuamos un eficacísimo instrumento para difundir el conocimiento de Cuba en el extranjero, y sobre todo en Europa. Del mismo modo que los delegados a la Conferencia Panamericana pudieron comprobar de visu muchas de nuestras actividades culturales e industriales de las que en el extranjero no se tiene noticia, extendida como se halla la premisa de que Cuba es únicamente tierra pródiga en la producción azucarera y tabaco, los delegados al Congreso de la Prensa Latina no sólo comprobarán, sino que se encargarán de divulgar, rindiendo culto a sus deberes profesionales, múltiples aspectos de la vida cubana que para Europa pueden constituir novísimas y estupendas revelaciones.

Constituyen siempre las conferencias y asambleas de carácter internacional poderosos estímulos para el cultivo de buenas relaciones

El conócimiento, el trato íntimo, que en las personas engendran aprecio recíproco, producen idénticos efectos en las colectividades. Los pueblos cinculados por el parentesco espiritual proveniente de la común devoción a la cultura latina, y por las afinidades que hacen de sus respectivos idiomas ramas nutridas con la savia del mismo tronco originario, poseen resortes eficientísimos para hacerse su acercamiento algo más que una de las tantas fórmulas convencionales sin valor positivo. Por eso, porque creemos en la potencia in incontrarrestable de los vínculos espirituales y en la eficacia del periodismo como sembrador y divulgador de ideas que arraigan en el alma de las multitudes, nos place ver un fausto acontecimiento en la reunión del VII Congreso de la Prensa Latina, y formulamos muy sinceros votos por el éxito de sus tareas.

DOS CARTAS SOBRE EL INSTITUTO de la HABANA

Habana, Febrero 27 de 1928.
Sr. Dr. Ramiro Guerra. Editorialista del DIARIO DE LA MARINA
Distinguido amigo:

Los que sucribimos, profesores del Instituto de 2a. Enseñanza de la Habana, tenemos especial placer en enviar a usted, por estas líneas, nuestra gratitud más sincera por el hermoso artículo que le dedicó a este plantel, bajo el título "La Jornada triunfal del Instituto", con motivo de la ceremonia llevada a cabo el día 24 de los corrientes frente al palacio Presidencial, en el DIARIO DE LA MARINA, correspondiente al sábado 25. El contenido total del mismo, en el que se hace cumplida justicia al coronel Espinosa y sus auxiliares, así como a los profesores todos y a los miles de alumnos que aquí se instruyen y educan, representa de modo cabal nuestro pensar y nuestro sentir sobre el Nuevo Instituto, en el que tenemos el honor y la satisfacción de prestar nuestros servicios.

Ténganos por sus muy atentos y afectísimos amigos,

Doctores: Manuel Parajón; Gustavo Aragón; Rafael Rdz. Viada; Felipe Mencía; Raúl Vélez; Joaquín Bosch; Raúl Simeón; Juan Freyre de Andrade; Alfonso Páez; Silvino Pardo; José M. Pérez Cabrera; Isidoro Castellanos; Augusto Prieto; Carlos M. Cruz; Leopoldo Fdez. Ros; Félix Lorda; Daniel Rodríguez; Antonio Ponce de León; Juan Fonseca; Alicia Mc Carthy; Rogelio Martín; Antonio M Moleón; Tomás de Justiz; Elena López; María T. R. Viuda de Castillo; José A. Rdz. García; Eusebio Vélez; Quintín Torricella; Sarah Isalgué; Mercedes García Tudurí; Raimundo Lazo; José R. Rdz. Feo; Angel Pérez Fariñas y Enrique Larrondo.

Habana, 1o. de Marzo de 1928.
Sres. Dres. Manuel Parajón, Gustavo Aragón y demás Profesores firmantes.
Instituto de la Habana.
Distinguidos amigos:

He tenido el placer de recibir la amable carta de 27 de febrero firmada por ustedes, y me satisface profundamente que hayan apreciado el alto espíritu de amor a esa Institución y a sus alumnos, y de estimación y respeto al Coronel Espinosa y a sus auxiliares, así como a todo el Profesorado, con que fué escrito el editorial del DIARIO DE LA MARINA del día 25, ya que lo peor que puede ocurrírle al escritor público que expresa sus ideas ingenuamente y de buena fé, es que se le lea y se le juzgue a través de las prevenciones, las suspicacias y los prejuicios.

Sin aspiraciones personales de ninguna clase en ese Centro, he sentido por el Instituto el cariño y el interés que me inspiran todos los establecimientos nacionales de enseñanza de mi país, y no ahora, sino en todos los tiempos, he demostrado a sus Profesores la suprema confianza y la estimación que significan, en un hombre consciente, el acto de confiarles la instrucción de mis hermanos menores, en parte bajo mi cuidado desde la muerte de mi padre, y la de mis propios hijos, ya que mis hermanos José Dolores y Amador y mi hijo mayor, Ramiro, se graduaron de Bachilleres en ese Centro, y en la actualidad tengo ahí otro hijo en cuarto año y una hija en tercero.

Soy de los que piensan que la enseñanza secundaria debe tener y tiene finalidades propias, de extraordinario valor educativo en nuestra época, cuando está ya definitivamente probado que la enseñanza primaria, la gran esperanza del siglo XIX, no basta para preparar al ciudadano de las complejas y cultas sociedades modernas. Por eso me he dolido siempre de que nuestros Institutos, y en este caso me refería especialmente al habanero, hayan sido considerados por la opinión pública, y lo que es más lamentable y grave, por sus propios alumnos, salvo alguna excepción rarísima, como un mero lugar de tránsito en el camino de la Universidad, como un establecimiento donde se obtiene una papeleta, el título de Bachiller, que abre las puertas de los estudios superiores y nada más. Nuestros Institutos, que yo sepa, no han tenido un distintivo para sus alumnos ni una bandera; no han tenido sociedades de ex-alumnos formadas al calor de los gratos recuerdos de la casa y del amor a ésta; sus alumnos no han actuado colectiva y oficialmente, en su totalidad, con sus Profesores al frente, en las fiestas cívicas nacionales; no han tenido ni tienen todavía, aunque espero que el de la Habana lo tendrá pronto por gestiones que realiza el Coronel Espinosa, campos de juego ni estadios propios; no han celebrado fiestas atléticas ni deportivas de conjunto, en las cuales hayan tomado parte todos sus alumnos; no poseen trofeos de victorias ganadas en las justas propias de los jóvenes de su edad, con otros establecimientos de su clase, etc. etc.

Es en este sentido, y sólo en éste—ustedes lo han entendido perfectamente—que he escrito, en un párrafo dirigido a los alumnos, que al Instituto de la Habana le faltaba, como le falta a otras muchas Instituciones de enseñanza nuestras, lo repito sin vacilar aunque doliéndome de ello, un alma, un espíritu colectivo, una tradición de triunfos, de honor y de gloria propios que respetar y tratar de engrandecer, sin que ello pudiera significar, salvo para quienes quieran imputarme gratuítamente y sin fundamento lo que no he pensado ni dicho, que nuestros Institutos no han tenido Profesores estimadísimos y no pocos Directores de grandes méritos intelectuales y patrióticos.

Por eso, mis estimados amigos, cuando veo que gracias a los esfuerzos del Coronel Espinosa, de sus auxiliares y de ustedes, se rompe el hielo y se da un paso decisivo en la vida del Instituto, conquistándose en buena lid los aplausos de todo el pueblo de la Habana, después de recientes demostraciones brillantísimas de otros Centros, yo, que tengo ahí dos hijos que han gozado del noble júbilo del triunfo, y muchos amigos y compatriotas estimadísimos, me siento orgulloso también, y obligado a aplaudirlos y a estimularlos a ustedes, cumpliendo un elemental deber de periodista y de cubano. Y no se diga que le concedo una importancia que no debe asignarsele a un mero acto formal de disciplina. Es que yo descubro detrás de las apariencias brillantes de ese acto, un decisivo cambio de actitud mental en los alumnos, una nueva disposición de sus sentimientos juveniles, una nueva noción de sus deberes hacia el Instituto, sus Profesores y la patria cubana. Cada uno de ellos el día de la manifestación, parecía expresar un estado de alma nuevo y distinto en relación con el Instituto, orgullosos de estudiar allí y satisfechos de haber rendido un hermoso homenaje a la patria en uno de sus más gloriosos aniversarios; y cuando, de regreso, penetraron jubilosos por las puertas de la casa, **de su casa, de su Instituto**, y cuando se dispersaron, alegres, por la ciudad siendo mirados con mayor respeto por el público, llevaban ya grabados en su alma los recuerdos de ese día, que jamás, en el correr de los años habrán de olvidar porque fué de alegrías sanas, ennoblecedoras y vivificantes.

Excúsenme mis buenos amigos la extensión de esta carta, pero he querido dar alguna expansión a mis sentimientos, y reiterarles una vez más al Coronel Espinosa, a sus auxiliares, a ustedes y a los alumnos del Instituto, mis modestos aplausos por la buena y patriótica obra que realizan, la cual, estoy seguro, aprueban y aplauden la Habana y la República entera.

Muy atentamente de ustedes,

Ramiro GUERRA

EN EL CAFE . . . . por TOVAR

—¡Hombre, ten cuidado; me estás poniendo perdido!
—No mancha, señor; usted mismo está siempre diciendo que la leche de este café es completamente agua!

(De La Voz, Madrid)

A TRAVES DE LA VIDA

POR HECTOR DE SAAVEDRA

Una vez iban a hacer una Universidad. La que había era vieja y mala, instalada en el antiguo convento de Santo Domingo y tenía una inscripción que empezaba diciendo: "Unus dies hominem eruditorum"... que unos leían y otros no. Me acuerdo de todo esto como de un sueño, porque yo era un muchacho y han pasado bastantes años.

Sé que por causa de un cubano prominente que se nombraba don José Güell y Renté iban a hacer esa hombrada. Entonces se tenían, como ahora, muchos proyectos, pero como no había nacido el señor de Céspedes, no se ejecutaban.

Los jóvenes estábamos muy "embullados" con la Universidad que íbamos a tener, porque no había muchas diversiones y le rendimos un gran homenaje al señor Güell. No fué de banquete, porque no se usaba ni había dinero, sino de procesión con antorchas y un gran estandarte a la cabeza, que llevaba nuestro camarada Angel Cowley, abogado hoy y Secretario del Automóvil Club y un gran caballero. En aquella manifestación marchábamos Pancho Coca, Miguel Andux, Juan Ignacio y Roberto Echarte... ¡pobres amigos! ¿Por qué habré quedado para contarlo? En fin; volvamos a la Universidad.

De uno de los gruesos muros del Convento (paredes que tenían más de un metro de ancho) sacaron un sillar, lo labraron, le hicieron un hueco como un osario y allí colocaron los periódicos del día, que eran los de único valor: el DIARIO DE LA MARINA y "La Unión Constitucional", título más apropiado que encontraron para rebautizar "La Voz de Cuba" que estaba afónica.

En los terrenos de las murallas, ahí por donde se alza soberbio nuestro Palacio Presidencial, se iba a levantar el templo de Minerva. Se alzó, con cajas de fideos, una pequeña y modesta glorieta o tribuna. Montaron en ella el Capitán General y algunos notables y el resto se esparció por la tierra de Dios.

No vi la ceremonia pero supe que en aquella piedra y en su hueco colocaron un cofre con los periódicos ya mencionados y una denominación de cada moneda que debía circular incluso las de papel que eran las que emitía el Banco Español y tenían curso.

Se enterró la piedra entre nobles discursos iguales a los de ahora, y quedó el campo solitario y triste y la Universidad en la imaginación de todos.

No pasaron tres días "en que el rubicundo Apolo extendiera por la faz de la ancha y espaciosa tierra las doradas hebras de sus hermosos cabellos", sin que se anunciara que manos sacrílegas habían hollado el sagrado depósito apoderándose de las monedas y menospreciando toda la literatura que dejaron intacta.

Ahora bien: nunca más se supo de las monedas. El distinguido inspector de policía señor Fors no había nacido. Pasaron los años. La Universidad fué olvidada y Valenzuela dió a conocer nuevos danzones. En Palacio se sucedieron los Capitanes Generales y hasta el bueno de don José Güell y Renté se murió.

El otro día, 24 de Febrero, se depositaron, también, en una urna de mármol de la Isla de Camps, periódicos que no sé cómo cupieron y monedas de oro y plata. Como la experiencia enseña, consulté al doctor Topsius acerca de esta temeraria reincidencia y el célebre profesor de Excavaciones Históricas me hizo el siguiente dicurso:

—Tengo para mí que los primeros usurpadores fueron anticuarios numismáticos y me temo que esta especie de coleccionadores se haya aumentado con el tiempo. Creo, como usted, que es un peligro ese depósito, aunque esté en tierra fraternal y abigarrada y bajo la sombra del Arbol de la Libertad. Piense en las precauciones y dificultades que toman y presentan las cajas de los Bancos y dígame si es posible confiarse a un simple mármol aunque sea de los más duros y amables.

Y después de reflexionar un rato y con el gesto del que no encuentra una solución plausible, agregó:

—Siempre quedará el consuelo de las fotografías y los periódicos, que no se llevarán porque esa clase de maniáticos no aprecian en un ardide ni el arte ni la literatura.

Me ha parecido bien recordar la historia de la fundación de la Universidad Autonomista, para que ahora, si resulta una catástrofe, no se diga que no estaban advertidos. Sería en verdad muy triste y lamentable, esa falta de respeto sin consideración a las tierras amigas que han venido a sustentar este árbol que si no es de mucha sombra, tiene grandes estribos y representa ahora una realidad muy positiva, a pesar de que como se lamentaba la buena de Madame Roland, muchas cosas malas y hasta crímenes se hacían en su nombre.

OTRO EDICTO DE MUSSOLINI

(Traducido por Julio TOLEDO)

¿Van a ser abolidos los días festivos en Roma? Así lo ha dispuesto recientemente el **Duce**, mediante uno de sus famosos decretos. Ni en Roma, ni en el más apartado rincón del territorio italiano, con la sola excepción de algún domingo determinado, de conformidad con el edicto de referencia, se permitirá llevar a cabo **"ceremonias, manifestaciones, celebraciones, inauguraciones, aniversarios y centenarios de cualquier categoría que fuese, ni tampoco se tolerarán discursos de ningún calibre".** Los días feriados aburren al pueblo, expresa Mussolini, y además, consumen mucho tiempo útil y quebranta las energías de los jefes y directores de la administración pública.

La política del jefe supremo de las Camisetas Negras difiere notablemente de la observada por Augusto, cuya edad de oro sueña el **Premier** italiano con restablecer en Italia. El célebre emperador romano, como todos saben, restauró la **Compitalia y Lupercalia.** De consiguiente, las ideas de este moderno restaurador están más en armonía con las de Marco Antonio, que, como él, estimó conveniente limitar el número de días de fiesta.

La Roma de nuestros días no podría ofrecer un contraste más marcado con su remoto pasado que aboliendo los días festivos. En la nación norteamericana, amante, como la que más, de esos días de holgura, las horas de descanso se suceden a menudo, y las recepciones, gran paradas y espectáculos ostentosos proporcionan frecuentes diversiones y pasatiempos; pero en ninguna parte esas fechas tan suspiradas guardan la preeminencia que se les concedía en la antigua Roma. El año se dividía, en aquella época, en **dies festo y dies profecti**; los primeros se consagraban a los sacrificios, banquetes y juegos de pasatiempo. Algunos se observaban regularmente, o bien en días señalados, otros anualmente, en fechas determinadas por las autoridades y los más se decretaban públicamente según la ocasión lo requería.

Durante la pomposa era del Emperador Augusto, el año se iniciaba con la festividad del Año Nuevo, seguido por otro día de fiesta el nueve del mismo mes, medio día festivo el once y otro el quince; luego se sucedían otros en febrero 13, 15, 17, 18, 23, 24 y 27, y durante el curso de los meses sucesivos acontecía casi lo propio. Mucho de estas celebraciones consumían una semana entera. La saturnalia, fiesta que se destacaba culminantemente, duraba siete días cabales, de acuerdo con las costumbres en boga, y durante su celebración se clausuraban las escuelas, no se imponían penalidades a los delincuentes, no se declaraba la guerra ni se libraban combates; el pueblo se hacía mutuos presentes, se jugaba a los dados, cosa que estaba prohibido, fuera de esa fecha, y los esclavos se sentaban al lado de sus amos, en una palabra, todas las distinciones y categorías quedaban momentáneamente borradas.

Los días festivos, en los remotos tiempos de la Roma imperial, convertíanse en horas de placer, que se traducían en procesiones, regatas de carrozas y carros triunfales y espectáculos fastuosos, de una naturaleza tal como no se tenía noción. La administración de Carinus, que llegó a escalar las cumbres de la grandeza, la caracteriza la historia por el esplendor inigualado de sus días de fiesta en los teatros, circos, en el Coliseo y anfiteatros, sobrepujando hasta la pompa triunfal de Probo o Marco Aurelio, y los seculares juegos públicos del Emperador Felipo... Nada se escatimaba para proporcionarle solaz y esparcimiento al pueblo. El notable historiador Gibbon describe en los siguientes términos los preparativos para llevar a cabo una partida de caza que Probo ofreció al pueblo romano en un señalado día festivo:

"Multitud de árboles corpulentos fueron arrancados de raíz y trasplantados en el centro del circo. Aquella espaciosa y sombría floresta fué **ipso facto** poblada por un millar de avestruces, y otros tantos ciervos, corzos y jabalís; y todas estas variedades de piezas de caza fueron abandonadas a la impetuosidad desenfrenada de las multitudes".

El espectaculo máximo, por su grandeza trágica, en los días de "fiesta romanos", lo constituía sin disputa, la fiesta del toro. Una de las más memorables que se recuerda, se verificó en el Coliseo por el año de 1332. Frente a las encopetadas damas romanas, sentadas sobre paños escarlata en tres balcones, nobles, de tan lejano confín como Rimini y Ravena, descendieron a la arena, en un exponente de su destreza y valor, para enfrentarse con los toros salvajes. Los caballeros iban a pié armados con una sola lanza. La victoria correspondió esta vez a las bestias, cuyas bajas solo sumaron once, mientras que los nobles, descendientes de las casas más ilustres de Roma y del Estado eclesiástico, experimentaron la pérdida de 18 muertos y nueve heridos en gravedad.

"No pocas de las familias más nobles podían llevar luto"—expone el comentarista—"pero la pompa de los funerales en las iglesias de San Juan Laterán y Santa María Maggiore proporcionaba un segundo día de asueto al pueblo, ávido de grandes emociones".

LA ACTUALIDAD POLITICA

(Para el DIARIO DE LA MARINA)

(De nuestra Redacción de París)

Nada muestra de manera más pertinente los sentimientos de desconfianza y rivalidad del Reino británico para con la nación neosajona a la cual llega su vez, más allá del Océano, que las consideraciones de la prensa inglesa desde que ha abierto sus sesiones el Congreso de los americanos reunidos en La Habana.

Los diarios liberales, la **Westminster Gazette**, el **Manchester Guardian**, declaran que no parece garantizada la soberanía de las "pequeñas naciones", a despecho de perentorias declaraciones de desinterés político por los Estados Unidos. La América española ha de inquietarse de medidas y ambiciones que la aprietan. El **Manchester Guardian** escribe, al comentar el mensaje del Presidente Coolidge, que éste, tan abundante en generosos principios, en innecesaria retórica, tan pobre en datos económicos, no parece conciliarse con hechos recientes, manifestaciones de la fuerza desatada. Mr. Coolidge rechaza el empleo de la violencia contra repúblicas débiles del continente americano, proclama que existe entre ellas igualdad perfecta, que todas se gobiernan a sí propias y progresan, no por presión externa sino por impulso interior, que donde quieran reinan la libertad y la paz. **Zhese are fine words**, declara el diario, y espera y desea manifestaciones en consonancia con tal optimismo, el establecimiento de una Corte de Justicia, por ejemplo, que sirva de resguardo a las democracias menos importantes. Lleemos en el **Daily News**, (que acaba de juntarse con la citada **Westminster Gazette** para formar un solo diario liberal), que la América Latina, convertida ya en poderosa entidad económica y política no seguirá siempre sometida a la tutela de un solo poder, a la política "agresiva e imperialista" de Washington. El **Daily Chronicle** simpatiza con la actitud inquieta de nuestras Repúblicas ante la nación que afirma su prepotencia. El **Daily Mail** (de la misma empresa que el **Times**, pero más libre que él en su lenguaje) nota que, al mismo tiempo, que se celebra la Conferencia de la Habana desembarcan tropas e instrumentos de guerra norteamericanos en Corinto, en Nicaragua; lo que ha suscitado una original observación de un humorista de Estados Unidos, el cual afirma que verdaderamente han de estar dotadas de profundo sentido del humor las gentes de nuestra América, ya que comprenden que se les tienda una mano y con la otra se las ataque en son de guerra.

En dos periódicos topamos con la misma actitud: crítica vehemente e inquietud fundada. Inglaterra que olvidó los intereses de nuestra América durante la gran guerra, que se despojó de muchos de sus valores y de sus créditos hispanoamericanos en favor de Estados Unidos; que dirigió a veces, notas a los gobiernos del Sur, valiéndose de Washington, como de una oficina central; lamenta ahora su error, se interesa por nuestro destino inmediato y se propone tal vez abrirnos sus arcas, como en otro tiempo, y servir de contrarresto, en nuestro desarrollo incierto, a la exorbitante autoridad de la República tutelar.

Con cierta rudeza, pero también con extrema sinceridad, un periodista norteamericano europeizado, autor de notables estudios políticos, Mr. Morton Fullerton que dirige una sección en el **Figaro** de París, contesta a todos los ataques, pesa todas las observaciones y con sólido sentido de las cosas, nos invita a inclinarnos ante hechos, precisas realidades, opone al extraviado idealismo el empirismo necesario. Le leemos con dolor, con acedía, pero hemos de escucharle. Cita a Manuel Ugarte en términos cordiales, al "cruzado" en una larga campaña contra la hegemonía del Norte; a M. Lorús Guilaire, tan severo con Estados Unidos desde las columnas de un órgano moderado francés, **Le Temps** y en el libro que se publica en estos días sobre los excesos del imperialismo yanqui; y escribe: "la fuerza hace ventaja al derecho, y las transformaciones que ha sufrido la doctrina de Monroe figuran entre las más satisfactorias ilustraciones de esta deplorable verdad. El Presidente de Estados Unidos, en el discurso pronunciado en la Conferencia panamericana de La Habana, no ha hecho alusión alguna a estas transformaciones. Con una suerte de psitacismo pueril cuyo sonido tiene notas de molinillo o más bien de disco "estandardizado" de fonógrafo, Mr. Coolidge se ha derramado en muy hermosas generalidades, en piadosas aspiraciones que no tienen relación alguna con las cuestiones esenciales que bullían en lo subconsciente de los estadistas que le escuchaban. Las naciones, como los individuos, muestran a menudo tendencia a ponerse, por pudor, máscaras para esconder así la grosería de sus impulsos. A veces acaban por creerse distintas de lo que son. Pero, sinceras o hipócritas, no les está dado escoger entre diversos modos de acción. Se gana en toda la circunstancia si se posee fuerza —fuerza de la inteligencia, fuerza de las armas o fuerza del dinero—. ¿Acaso se pretende **debellare superbos**? Para ello es necesario contar con todos los medios exigidos por esta política".

Quien tales líneas escribe no es un pangermanista de años anteriores a la guerra, que acepta la fórmula conocida: **la force prime le droit, Macht geht vor Recht;** sino un amigo lúcido de los pueblos libres, de las democracias occidentales victoriosas. Sólo que se ufana de ser "realista" y no teme a las palabras. Sabe que los Estados Unidos avanzan en marcha acelerada a conquistar la hegemonía del mundo. ¿Qué pueden nuestras lamentaciones si la supremacía de la fuerza es, en el orden humano, verdad tan clara "como una ley termoquímica"? Mr. Morton Fullerton no pretende consolarnos. Considera que corresponde a México, ante el desarrollo del imperialismo septentrional, posición semejable a la de Auvernia, en la antigua Galia, cuando Julio César, decidió extender hacia el norte los beneficios de la **pax romana**: más tarde, los Galos, conquistados por Roma, peroraban en el Senado como ciudadanos de la nación victoriosa. No hay en la historia justicia inmanente, si el Derecho con mayúscula perdura, es porque en él se juntan los atributos de la fuerza. México puede convertirse en Galia para la nueva Roma.

No podemos desdeñar tan sombríos presagios que no vienen de una ciudad menor, de una petulante zona del Middle West, sino de un órgano parisino que odia la desmesura. Renunciando a extremas y estériles esperanzas, debemos esforzanos en ver con claridad, con vigorosa objetividad, y he aquí cómo se presenta la situación actual: 1o. Un hecho brutal que nadie ha de discutir o negar: hegemonía de Estados Unidos no sólo en nuestra América sino en otros continentes, expansión financiera ilimitada, embriaguez de dominio, la **libido dominandi** de que hablaba Salustio. Ante esa realidad, hemos de inclinarnos sin inútil rebeldía, aceptarla como lo hace Europa. 2o. Los Estados Unidos sólo intervienen para defender sus capitales y establecer la paz en las repúblicas turbadas y anarquizadas. Así, en Centro América, en Nicaragua, pero no en el Salvador o Costa Rica. El pecado nuestro sin redención posible, el pecado contra el Espíritu, estriba en entregarnos al juego trágico de las revoluciones; dividirnos, hasta el aniquilamiento, en nombre de clases, de familias, de caudillos, incapaces de orden estable, de cohesión y armonía. Todo reino dividido será desolado; en nosotros va cumpliéndose la bíblica sentencia, a menos que fundemos la paz interna por un heróico esfuerzo y nos libertemos de una herencia fatal. 3o. Si no despilfarramos el oro prestado por Wall Street, si lo empleamos en crear nuevas fuentes de riqueza, si solicitamos auxilios financieros de otras naciones, de Inglaterra, de España, por ejemplo, como contrarresto a la excesiva influencia norteamericana; si seguimos severamente las sugestiones que nos dan financieros del Norte para mantener en equilibrio nuestros presupuestos, disminuirá la presión del país acreedor que espera al monopolio con nuestro difícil progreso material. Los Estados Unidos contribuirán entonces a nuestro desarrollo en unión con otros pueblos sin limitar nuestras libertades. 4o. Este país fuerte desdeña lo que es demasiado blando, **too soft**. No conquistamos su aprecio con extrema sumisión, con un servilismo que es sinónimo de inseguridad y de flaqueza, aquel **ruere in servitium** frente al cesarismo que suscita en ésta altanería y desdén. Tratando con flaqueza, a veces con rudeza, a nuestros poderosos vecinos, viviremos con ellos en pié de igualdad, de provechosa igualdad, se conciliará la dignidad nuestra con la legítima preponderancia de un Estado formidable. 5o. Hemos de multiplicar vínculos positivos entre nuestras repúblicas, preparar uniones aduaneras, acercarlas en todos los dominios, porque el altanero aislamiento de algunas de ellas, contribuye a enflaquecer al continente. Unidos, apellidando fuerzas como en los años heróicos de la independencia, maridando voluntades, podremos **debellare superbos**, según el consejo del escritor norteamericano. Necesitan ya los pueblos secundarios de generosos libertadores.

Así se salvará lo que se llama nuestra latinidad en Europa o sea la herencia española en religión, en cultura, en sentido de la vida y del deber, el acervo de ideas francesas que se fundió con nuestro capital moral. Inquieta no sólo en Francia sino también en Italia, y con mayor razón todavía, en España, la nueva amenaza contra nuestras frágiles libertades. Todos los diarios de la península declaran, como **El Debote**, que la Unión panamericana, como verdadera unión espiritual de los pueblos americanos, sólo puede tener carácter exterior, superficial. El diario italiano **Tevere** ha escrito que "la supresión de todo vestigio de latinidad en el centro y en el sur de América sería un golpe muy grave contra la supervivencia de la civilización latina que el fascismo quiere salvar y conducir de nuevo a la primacía".

Francisco GARCIA CALDERON.

PARIS, Febrero de 1928.

EL EDIFICIO DE LA LIGA DE GINEBRA ES EL VERDADERO TEMPLO DE LA PAZ

LABOR PACIFICA QUE EN ESTOS INSTANTES REALIZA LA LIGA DE NACIONES

por TIBURCIO CASTAÑEDA

Arístides Briand, el eminente Ministro de Estado del Gabinete presidido por Raymond Poincaré, que por exigencias de su cargo está en contacto con las diversas naciones que forman o no parte de la Liga, y cito entre estas últimas a los Estados Unidos, había dicho que Ginebra era el templo de la paz, tomando el todo por la parte; todas las corrientes ligueñas hacen creer que Viena será la residencia de la Liga, por las razones de alta política internacional y entre ellas la de evitar la unión de Alemania y Austria.

Sea de ello lo que quieran las Naciones que forman la Liga es lo cierto que en su seno reina hoy, después de los acuerdos que reemplazaron a los resquemores de la postguerra, el propósito de obtener el acercamiento de las Naciones, mediante eficaces labores pacíficas en que todas las Naciones quieren rivalizar.

Si examinamos el nutrido Programa de la Sesión 42 del Consejo de la Liga de Naciones que comenzará el día 5 del mes de Marzo corriente, nos convenceremos de esa obra de paz.

Son 25 las diversas cuestiones de que se ocmpañará el Consejo y algunas de ellas anuncian tempestades si el Consejo no logra disipar los nubarrones que las engendran.

El primer asunto de que tratará el Consejo presidido por el Lcdo. Urrutia, Delegado de Colombia, se refiere a las peticiones de los Gobiernos de Rumanía y Hungría, cuestión aplazada desde Diciembre último por enfermedad del Ministro de Estado de Rumanía, sobre las cuestiones que surgieron a virtud de la adjudicación a Rumanía de la Transilvania que pertenecía a Hungría.

No parece que la reciente negativa del Conde de Bethlem, Ministro de Estado de Hungría, a dejar que la Liga de Naciones inspeccione las ametralladoras que de Austria fueron enviadas a Hungría, haga que la Liga se muestre favorable a Hungría respecto de Rumanía, siendo de deplorar el lenguaje poco diplomático de Hungría al contestar a la Liga de Naciones.

La segunda cuestión de que conocerá el Consejo de la Liga, promovida por la Pequeña Entente, de Cescoeslovaquia, Yugoeslavia y Rumanía sobre esas ametralladoras que, contenidas en 5 wagones cerrados de ferrocarril, se hallaron en la estación de San Gotardo, de la frontera austro-húngara, y de que me he ocupado extensamente en este DIARIO DE LA MARINA, bien recientemente.

EL CONSEJO DE LA LIGA Y LA RESTAURACION FINANCIERA DE ALGUNAS NACIONES

La tercera cuestión que aparece en el elenco de esta 49ma. sesión del Consejo de la Liga, es la de los dos Empréstitos que no han podido obtener directamente ni Portugal, ni Bulgaria; ambas se dirigen ahora a la Liga para lograrlo, como lo hicieron antes, con éxito, Austria, Hungría y Grecia.

En el mes de Diciembre último el Consejo de la Liga, encargó a la Comisión Financiera de la misma, que estudiase en unión del Gobierno de Bulgaria la restauración de ese país en cuanto a sus finanzas, que desde el año de 1906, ocho antes de la Gran Guerra, estaban mal paradas.

Yo recuerdo que el Gobierno francés recomendó a los Bancos de París que ayudasen a Bulgaria en ese trance y sé también las risas sardónicas con que comentaban algunos banqueros, los deseos manifestados por el Rey Fernando de Bulgaria, de percibir, a la chita-callando, una parte de ese Empréstito, y cuyos deseos se vieron satisfechos.

En el mes de Diciembre último conoció el Consejo de la Liga del deseo de Portugal de que la Liga lo apoyase para obtener un Empréstito, que se destinaría a asegurar la realización de un plan general de restauración financiera, de estabilización de la moneda y del consiguiente desarrollo económico.

Como consecuencia de esa gestión de Portugal, fué a Lisboa, una Delegación de la Liga de Naciones compuesta de miembros de la Comisión financiera de la Liga y de funcionarios de la Secretaría.

De su informe se dará cuenta al Consejo de la Liga.

CUESTIONES POLITICO-ADMINISTRATIVAS

Es sabido que Polonia, falta de puerto, quería poder tener buques de guerra en Dantzig.

Los representantes de la Villa libre de Dantzig y del Gobierno de Polonia, se han reunido en esa Villa, bajo la presidencia del Alto Comisario de la Liga de Naciones en Dantzig para llegar a un arreglo en esa cuestión de la estancia de los buques de guerra de Polonia.

El Tribunal Permanente de Justicia Internacional de la Haya ha de discutir sobre una cuestión de importancia que se le sometió en 7 de Febrero último sobre la competencia de los tribunales de Dantzig en los pleitos incoados por funcionarios de esa Villa libre contra la Administración polaca de los ferrocarriles.

En cuanto al Distrito carbonífero del Sarre, ocupado temporalmente por Francia sólo conocerá el Consejo de la Liga del nombramiento de Presidente de la Comisión. Por haber manifestado Mr. Lambert, uno de los miembros de la Comisión que no quería seguir en el cargo; y habrá que elegir quien lo reemplace.

MANDATOS

La Comisión de Mandatos, en su 12a. reunión de Octubre a Noviembre del año pasado, ha presentado su informe sobre los datos anuales de los Mandatos del Irat, Togo, Cameroon británico, Samoa occidental, las Islas de Mandato japonés en el Pacífico.

Por lo que se ve es bien nutrida de problemas la labor que tiene ante sí el Consejo de la Liga, algunos de transcendencia considerable, como el de las ametralladoras que llegaron a Hungría.

A mi juicio el Consejo de la Liga ha de actuar con energía respecto a la ligereza con que se ha querido paralizar las investigaciones sobre el uso a que se destinaban esas ametralladoras; y es indudable que ni Briand, ni Chamberlain van a consentir que se les den lecciones sobre si es o no de la competencia de la Liga, cuando van a tratar de la cuestiNn del Desarme y de Seguridad, que se invente la fábula de que esas ametralladoras para equipar a 46 Regimientos, pueden haber sido convertidas en limaduras de hierro, o cosa que lo valga, en un solo día.

La Liga de Naciones y su Consejo han de derrochar una gran energía en apoderarse de ese armamento, que se oculta y saber de donde procedía y adonde iba a parar, si no quiere que empiecen a surgir nuevos armamentos por donde quiera en Europa, para armarse aquellas Naciones, que, como las que fueron vencidas en la Gran Guerra, fueron obligadas a limitar su armamento.

Y yo, por mi parte, viendo la gravedad de esa cuestión, estoy convencido que desde el mismo 5 de Marzo, el Consejo tomará medidas para que no padezca su autoridad, haciéndole creer esas patrañas **inventadas** para ocultar lo que se ha hecho con las ametralladoras **de San Gotardo que salieron de Austria y llegaron** a Hungría.

M.E.C.D. 2016

NI UN SOLO KNOCK-DOWN HUBO EN LA PELEA DE ANOCHE

Ni Heeney ni Jack Delaney Demostraron Condiciones Para ser el contendiente lógico del Actual Campeon de los Heavies Tunney

El margen que sacó el neozelandés al pugilista de Bridgeport fué poco.—Los puntos que le dieron el triunfo los conquistó en la primera parte del combate. — En el décimo tercer round Tom Heeney perdió la paciencia cuando le rompieron la nariz.—$174,444 de entradas.

(Por Frank Getty, Corresponsal de la United Press)

MADISON SQUARE GARDEN. Nueva York, marzo 1, (UP.) — Tom Heeney, el recio irlandés de la Nueza Zelandia, herrero de profesión, que vino a los Estados Unidos para conquistar fama y fortuna en los rings, es esta noche el principal aspirante al título mundial de los heavies, ganando así el derecho a pelear con Gene Tunney, al triunfar por decisión de los jueces en el bout con Jack Delaney, franco-canadiense de Bridgeport. La pelea, que fué a quince rounds, se celebró ante veinte mil personas, que llenaban las graderías de Madison Square Garden.

Que el margen de la victoria de Heeney no fué muy amplio lo demostró el público, aclamando a Delaney cuando los dos adversarios abandonaron el ring. Y desde el punto de vista de suministrarle un antagonista "lógico" a Gene Tunney, este bout, como tantos otros, resultó una desilusión.

El neo-zelandés, con veinte libras de ventaja en el peso, le llevó la pelea a Delaney desde el principio, pero a pesar de ello al terminar el décimo quinto round el excampeón de los heavies ligeros estaba devolviendo todo lo que recibía.

Delaney dió una excelente demostración, sobre todo si se tiene en cuenta que era creencia general que no podría resistir los quince rounds a un adversario del calibre de Heeney. Y sin embargo, ni una sola vez en todo el bout Dalaney lanzó ese upper-cut derecho mortal con que sus amigos contaban para que Heeney fuese tumbado.

Sin duda alguna, Heeney dió la mejor pelea de su vida y probablemente mereció la victoria por puntos. Tom mantuvo su quijada bien defendida contra la mano derecha de Delaney y repetidamente cargó contra Jack, llevándoselo hasta las cuerdas con lluvias de hooks izquierdos que aturdieron y conmovieron al boxeador de Bridgeport.

Como se había esperado, Delaney resultó demasiado listo para Heeney, y repetidamente supo aguantarlo en los clinches repetidos que se sucedieron. La fuerza y el peso superiores del neo-zelandés no significaron nada contra el inteligente bloqueo y la táctica de aguante de Delaney. La muchedumbre llegó a impacientarse, en algunos momentos, por tanto clinching, forcejeo y colgamien to de los dos adversarios.

Se creía que si Jack no acababa con Heeney en los primeros cinco o seis rounds, Delaney se cansaría, pero esto no ocurrió, pues Jack se mostró más fuerte en los cinco rounds finales de la pelea, de los que ganó tres, haciendo sangrar a Tom y teniéndolo no muy firme al sonar la campana final.

La agresividad y dureza de Heeney en las primeras sesiones le valieron a éste una serie de puntos que Delaney no pudo contrarrestar en los últimos episodios del bout, a pesar de lo sólidamente que peleó. Heeney llevó la lucha desde el primer campanazo, y no cedió terreno en ningún momento. De cuando en cuando pudo arrinconar al franco-canadiense, en sus embestidas hasta las cuerdas, pero Jack siempre supo salir del peligro sonriendo, tras de capear con soltura verdaderas lluvias de golpes.

No hubo knock downs. Ni Delaney ni Heeney pudieron desembarcar un golpe que llevase camino de acabar de una vez con el adversario. Pero hubo segundos en que Delaney, llevado hasta las sogas con derechas e izquierdas, se vió el peligro, y otros en que sus terribles hooks izquierdos hicieron saltar al neo-zelandés sobre sus talones. Ninguno de los dos contendientes quedó lastimado gravemente, saliendo Delaney del ring sin una huella y Heeney sangrando un poco por la nariz.

Una o dos veces durante la pelea, especialmente en el décimo round, los golpes al cuerpo de Heeney fueron peligrosamente bajos, quejándose al réferee Jack Denning, quien en una de ellas amonestó al neo-zelandé para que vigilase cómo golpeaba.

Solo en una ocasión durante el bout Tom Heeney perdió su paciencia. Fué en el décimo round, cuando un golpe salvaje le cortó la nariz y lo mandó contra las cuerdas.

Tomándolo todo en conjunto, fué el ataque de Heeney a las costillas, en combinación con los golpes a la quijada, lo que le ganó a Tom la decisión de los jueces.

El público no llegó a los doscientos mil pesos de entrada que Rickard esperaba, pagando solamente 74,444 pesos por ver la pelea.

Los logros a la par

MADISON SQUAR GARDEN marzo 1. (UP) Un público que por su número establece un record en materia de concurrentes a un espectáculo de invierno, invadió hoy este Stadium para presenciar la primera de las dos importantes peleas de eliminación que pone frente a frente a Jack Delaney, de Bridgeport y a Tom Heeney, de Nueva Zelandia.

Los logros, que hasta hace poco venían favoreciendo al franco-canadiense se hallaban casi a la par cuando los pugilistas se dirigian a sus cuartos de vestir.

Los preliminares del bout

Joe Barlow, de Boston, contuvo a Olaf Herbst, despues de un minuto y 41 segundo de lucha en el tercer round del match inicial del programa a 6 rounds.

Rosy Boutot, de 219 libras, de Nueva York, venció a Pedro López, de 201 1-2 libras, de Wheeling, W. V., despues de 2 minutos y 52 segundos del segundo round, del bout a seis.

PIERRE CHARLES, de Bélgica, de 207 1-2 libras, noqueó a Jack Mc Cann, de 191 1-2, de St Paul, en el tercer round del semifinal.

El belga derribó a su contrario media docena de veces antes de que el referee suspendiera la pelea cuando habian transcurrido dos minutos y 16 segundos de lucha del tercer round.

Delaney es el favorito

Tom Heeney fué el primero en entrar en el ring seguido poco despues por Jack Delaney. El neozelandés, fué recibido con pocos aplausos, pero la presencia de Delaney en el ring fué acogida con prolongados aplausos, indicando que es el favorito del público.

Heeney pesaba 198 libras y Delaney 178 3-4, según se anunció.

Actúa de referee Jack Denning. Los jueces son: Charles F. Matheson y Harold Barnes.

Descripción de la Pelea, Golpe por Golpe

Heeney comienza muy bien

PRIMER ROUND: Heeney comienza la batalla disparando un hook izquierdo sobre la cara de Delaney, y a continuación lo lleva contra las sogas bajo una lluvia de golpes a la cabeza con ambas manos. Tom hace peder a Jack el equilibrio en un clinch. Jack coloca un derechazo sobre el corazón y se repite el cuerpo a cuerpo. Heeney lanza a Jack contra una esquina bajo repetidos golpes a la cabeza con ambos guantes. Heeney persiste con un hook izquierdo a la cara, y Delaney falla un duro izquierdazo. Delaney pone un izquierdazo y un derechazo en la mandíbula de Heeney. Delaney falla con la izquierda y Heeney lo castiga en el infighting. Heeney le descarga su izquierda en el tórax, seguido de un derechazo a la cabeza. Delaney pone un hook izquierdo en la mandíbula de su rival, y van al tercer clinch. Heeney conecta un terrible gancho izquierdo en la cara. Jack le descarga un derechazo en el cuerpo, y un izquierdazo corto al rostro. Heeney le conecta un hook izquierda a la cara y Delaney le pone un izquierdazo en el cuerpo. —ROUND DE HEENEY.

Jack Delaney se repone

SEGUNDO ROUND: Delaney coloca un izquierdazo en el cuerpo, y van al clinch. Jack coloca un hook izquierdo en el rostro y Tom lo aporrea en cuerpo a cuerpo. Jack le conecta un par de hooks izquierdos a la cabeza, y hace fallar a Heeney. Este le coloca dos derechazos en el cuerpo, y Delaney un derechazo corto en el rostro. Heeney mantiene el cuerpo a cuerpo buscando el tórax. Jack coloca un derechazo en el corazón, y un izquierdazo al rostro antes de retirarse. Jack coloca, un formidable hook izquierdo al rostro, y cae en un clinch. Heeney castiga implacable a Delaney y se cambian fuertes golpes en la cabeza. Jack coloca un ligero hook izquierdo sobre el rostro, y otro al cuerpo. Heeney conecta un hook a la barba y apela de nuevo al clinch. Jack le pone un hook izquierdo en el cuerpo y Tom le suena la cabeza con sendos golpes con ambas manos.—ROUND DE DELANEY.

Tom continúa atacando

TERCER ROUND: Heeney falla con la izquierda y Jack se la coloca fuertemente en la cabeza. Delaney hace estremercer a Tom con dos formidable hooks izquierdos al rostro. Jack repite los dos golpes, pero Tom le castiga en el cuerpo. Jack dispara un terrible izquierdazo y conecta un hook derecho sobre el corazón. Lleva a Delaney contra una esquina con una izquierda y dos derechas a la cabeza. Tom fuerza nuevamente a Heeney sobre las sogas con durísimos izquierdazos. Pelean en las sogas y fallan lamentablemente. Tom envía formidable derechazos al cuerpo de Delaney. Ambos se cambian, de cerca, golpes cortos con la derecha al rostro. Heeney hace estremecer a Delaney con una izquierda a la cara y lo fuerza a un clinch. Tom dispara tres izquierdazos al rostro al sonar el songo.—ROUND DE HEENEY.

La multitud los silba

CUARTO ROUND: Heeney lanza un izquierdazo seguido de un derechazo a la barba, y caza a Jack alrededor del ring. Jack coloca dos hooks izquierdos y tres ligeros derechazos sobre el rostro de Heeney. Este le coloca un izquierdazo en el tórax, y le alcanza inmediatamente la barba. Heeney persiste con un derechazo terrible al cuerpo, y persigue a Delaney que da vueltas al ring. Delaney falla un uppercut derecho y Heeney lo castiga en cuerpo a cuerpo. Luchan alrededor del ring y la multitud silba la actitud de los contendientes, que le desagrada. Tom descarga su izquierda en la mejilla de Jack y casi lo tira sobre las sogas. Se cambian derechazos a la barba y van al clinch. Heeney se descuelga con un derechazo a la barba y otro al cuerpo, enviando de nuevo a Delaney a las sogas. Delaney se agarra al neozelandés, pero este último dispara un duro swing izquierdo a la barba al terminar el round.—ROUND DE HEENEY.

Se refugia en las sogas

QUINTO ROUND: Van al clinch para comenzar el round, con Jack evitando enredarse a golpes peligrosos. Delaney conecta tres hooks izquierdos a la cara y Tom le desembarca uno, muy fuerte, sobre el cinturón. Delaney falla con la izquierda a la cara, y una vez más luchan alrededor del ring. Heeney coloca por dos veces su derecha en la cara de Delaney. Jack contesta con un duro hook izquierdo a la mandíbula. Tom hace brotar sangre de la nariz de Delaney con un terrible hook izquierdo. Heeney coloca dos swing en la cabeza, mientras Delaney se agarra. Se cambian ligeros golpes a la cara, y Delaney baila en retirada. Jack coloca un hook izquierdo sobre la cara. Tom coloca un derechazo en el cuerpo y un izquierdazo en la cabeza. Delaney pone un hook derecho en el cuerpo de Tom, seguido de un derechazo al cráneo. Heeney obliga a Jack a refugiarse en las sogas, cubriéndose con ambas manos.—ROUND DE HEENEY.

Heeney luce el mejor

SEXTO ROUND: Heeney comienza colocando su derecha en la cara de Delaney, y van al clinch. Jack le conecta una serie de derechazos rectos al cuerpo. Tom obliga a su rival a refugiarse en una esquina, pero causándole poco daño y Jack desembarca varios ligeros uppercuts derechos. Heeney acomete con la cabeza baja, y Jack le coloca un hook izquierdo en la cara, y se agarra de nuevo al neozelandés. La izquierda de Delaney no puede contener a Heeney, quien mantiene el cuerpo a cuerpo, castigando fuertemente a Delaney con golpes al cuerpo. Delaney desembarca un uppercut derecho. Le conecta por dos veces un hook izquierdo en la cabeza, y Tom se sonríe. Heeney está peleando a todo vapor, y parece ser demasiado para Delaney. Las acometidas del neozelandés son irresistibles, y en los cuerpo a cuerpo es terrible el castigo que inflinge a su adversario. Jack le dispara un mandarriazo a la barba, pero tiene que limitarse con acariciarle el cuerpo con ambos guantes.—ROUND TABLAS.

Sigue dominando Heeney

SEPTIMO ROUND: Tom caza a Delaney, que apela al clinch. Heeney lo obliga una vez más a retroceder hasta las sogas con una tanda de golpes al cuerpo, avanzando sin cesar. Jack le coloca un hook izquierdo en plena cara. Heeney le devuelve un swing izquierdo y otro derecho a la barba, forzando a Delaney a refugiarse en las sogas. Delaney está peleando completamente a la ofensiva. Heeney le pone dos derechazos al cuerpos y se le acerca mucho. Heeney lleva a Delaney contra una esquina con golpes rápidos al cuerpo. Heeney persigue a Jack alrededor del ring casi a su libre albedrío. Caen de nuevo en uno de sus repetidos clinches. La izquierda de Delaney alcanza la parte superior del cráneo de Heeney. Jack le coloca un par de swings en la cabeza, y van a nuevo clinch junto a las sogas. Tom conecta un par de derechazos al cuerpo. Se sucede una serie de clinches, mientras el público da patentes demostraciones de inconformidad.—ROUND EVIDENTEMENTE TABLAS.

Delaney ahora se agarra

OCTAVO ROUND: Delaney lanza derechazos cortos a la cabeza de Heeney, y éste le suena el cráneo con un par de izquierdazos. Heeney castiga el cuerpo de Delaney, y en cuerpo a cuerpo le obsequia con una serie de golpes con ambos puños en la cara. Heeney se descuelga súbitamente con dos izquierdazos y un derechazo al rostro, que dejan atontado a Delaney, que opta por agarrarse. Delaney aparece verdaderamente desconcertado en este momento. Heeney falla una serie de swings izquierdos, y para la izquierda de Delaney al caer en nuevo clinch. Jack se agarra en los clinches. Lanza dos duros izquierdazos a la cara de Heeney, y le pega un derechazo bajo en el cuerpo. Otro izquierdazo en la barba hace perder velocidad a Heeney por un momento. Pero, el neozelandés se descuelga con un izquierdazo al cuerpo.

Tom le coloca un ligero izquierdazo en la barba, y un derechazo al cuerpo seguido de otro con la izquierda, todo matizado con dos derechazos ligeros a la cara. —ROUND TABLAS.

Amonestan a Tom Heeney

NOVENO ROUND: Jack coloca un hook izquierdo en la cara, y Heeney contesta con un derechazo al cuerpo. Heeney le conecta un swing izquierdo y otro derecho en la cara. Heeney se descuelga con un derechazo a la cabeza y una serie de ligeros izquierdazos a la barba en un clinch. Tom le pone un duro swing izquierdo en la cara. Heeney es amonestado por pegar por detrás. Heeney está peleando como un toro en los cuerpo a cuerpo. Delaney le pone un par de hooks izquierdos en la cara. Tom le envía un tremendo derechazo al lado izquierdo de la cara. Heeney le pone un fuerte hook derecho en el cuerpo y un terrible derechazo en la barba. Heeney falla con la izquierda, y Delaney le obsequia con un ligero uppercut derecho. Heeney falla un derechazo al cuerpo. Tom lanza dos derechazos muy duros al cuerpo, y un hook izquierdo al cráneo de Delaney. Este estaba molido al terminar el round.—ROUND DE HEENEY.

Tom vuelve a pegar bajo

DECIMO ROUND: Heeney inicia este episodio con dos ligeros izquierdazos al cuerpo y obliga a Jack a retroceder por todo el ring. El neozelandés mantiene una cortina de fuego, con golpes muy duros, sobre su rival, pero uno de sus golpes de izquierda resulta bajo, y Delaney da señales de sufrir fuerte dolor. El árbitro amonesta a Heeney, y tras breve intervalo prosiguen las hostilidades. Delaney desembarca un ligero izquierdazo en la cara de Heeney, y éste le contesta con una lluvia de golpes, con ambos puños, a la cara, obligando a Delaney una vez más a retroceder sobre una de las esquinas. Delaney le suena la cara con un corto swing derecho, pero sin que surta efecto sobre Heeney. Jack le conecta un ligero hook izquierdo en la cabeza seguido de un uppercut con la derecha a la barba, al avanzar Heeney. Delaney se anota dos derechazos cortos sobre la barba, pero Heeney le obliga a retroceder sobre las sogas con un izquierdazo tremendo seguido de un derechazo a la cara. Jack mantiene a distancia a Heeney con jabs izquierdos, y la multitud grita.—ROUND TABLAS.

Delaney empieza a pegar

UNDECIMO ROUND: Al sonar el gongo se enredan en un clinch y la muchedumbre grita pidiendo más acción. Jack coloca seis jabs izquierdos en la cara sin que se los devuelvan. Tom le coloca un par de swings con entrambas manos en el cráneo. Delaney le responde con un izquierdazo a la cara. Tom Heeney le coloca un débil derechazo en la cabeza y Jack Delaney suspende su ofensiva. Se intercambian golpes con el guante izquierdo al cuerpo. Nuevo clinch. Jack coloca un izquierdazo en la cara, y bloquea un derechazo al cuerpo. Heeney coloca sendos hooks en el rostro. Jack se agarra al neozelandés en un cuerpo a cuerpo. Tom obliga a Delaney a refugiarse en una esquina, con izquierdazos y derechazos a la cabeza, que causan poco daño. Jack coloca varios hooks cortos con la izquierda sobre la cara de Heeney en un clinch. Comienzan a luchar, dando ambos señales de hallarse fatigados. Delaney coloca un hook izquierdo sobre la mandíbula de Heeney al atacar éste.—ROUND DE DELANEY.

Tom bien en los clinchs

DECIMO SEGUNDO ROUND: Heeney se lleva a Delaney hasta las cuerdas con una serie de salvajes derechas e izquierdas al cuerpo. Delaney falla un uppercut derecho que iba hacia la barba de Heeney, y después conecta una izquierda a la cara, conteniendo al neozelandés. Heeney pega de hook a la cara y luego vuelve buscando el infighting. Jack pega de hook a la boca, y jabea con la misma mano, recibiendo en cambio un derechazo a la mandíbula. Heeney se impone en los clinches, pero Delaney le pega con la derecha sobre el corazón y de hook izquierdo a la cara, lo cual excita aun más a Tom. Este se lleva a Jack hasta las cuerdas con un hook izquierdo a la cara y una derecha al cuerpo. Jack pega dos izquierdas al rostro sin recibir respuesta. Tom pega con la derecha sobre el corazón.—ROUND TABLAS.

Le rompen la nariz a Tom

ROUND DECIMO TERCERO: Jack pega una izquierda y una derecha al rostro de Heeney, y luego un hook izquierdo a la cabeza, recibiendo a su vez un derechazo al cuerpo. Cambian golpes ligeros al cuerpo. Tom pega otra derecha al cuerpo y va al clinch. Delaney pega sobre la nariz, rompiéndosela a Heeney, pegando otros dos hooks izquierdos a la cara cuando Tom avanza para pegar dos derechas al cuerpo. Delaney jabea con la izquierda a la cara y cambian derechas al cuerpo. La nariz de Heeney sangra mucho. Jack pega un hook izquierdo a la cara y Heeney falla. Tom pega con la izquierda a un lado de la cabeza de Jack, pero Delaney está fuerte ahora, y sigue jabeando a la cara. Heeney contesta con dos derechas al cuerpo, Delaney pega dos uppercuts a corta distancia y Tom pierde la paciencia y comienza a pelear con más furia.—ROUND DE DELANEY.

Jack Delaney se repone

ROUND DECIMO CUARTO: Comienza forcejeando y caen el clinch. Jack pega un hook izquierdo a la mandíbula y Tom una izquierda a la cara y una derecha y otra izquierda al cuerpo. Tom pega dos izquierdas al cuerpo y Jack protesta. Delaney pega dos uppercuts a corta distancia y una izquierda de Tom pega bajo otra vez. Jack pega otro hook izquierdo a la cara. Delaney está haciendo fallar de continuo a Tom. Cambian derechas a la quijada y Delaney lleva la mejor parte. Heeney falla un uppercut derecho y Delaney pega una derecha al cuerpo y una izquierda a la cara. Delaney hokea con la izquierda a la cara y Tom envía una derecha a la cabeza. Delaney resbala al lanzar un golpe salvaje, y después se suceden los clinches. Tom pega con la izquierda a la cabeza y ambos forcejean por el ring.—ROUND DE DELANEY.

Un round bien "caliente"

DECIMO QUINTO ROUND: Delaney coloca un débil jab izquierdo en la cara de Heeney, quien se mueve agresivamente, pero Delaney le pone dos nuevos golpes en la cara, seguido de un terrible derechazo en la cabeza, muy de cerca. Heeney desembarca un duro izquierdazo al cuerpo y un izquierdazo a la barba. Delaney le conecta un terrible izquierdazo en el cuerpo, y Tom retrocede con un hook izquierdo a la cara. Se cambian furiosos golpes. En una esquina hacen lucha grecoromana, y caen en un clinch, de que los separa el árbitro. La multitud grita pidiendo un knockout. Ambos se cambian izquierdazos al cráneo. Tom le pone en la cabeza un duro izquierdazo, seguido de un débil uppercut derecho a la cara de Delaney. Este le pone un izquierdazo recto a la cara, y muele a Heeney sobre el corazón. Heeney hace retroceder a Jack sobre las sogas. Delaney le pone un hook izquierdo en la cara, pero Tom le obsequia con un formidable swing izquierdo a la cara. Heeney le pone dos hooks izquierdos en la cara. Heeney le pone dos izquierdos en la cara, y Jack le replica con un izquierdazo a la mejilla. —ROUND TABLAS.

Los jueces dan la decisión a Heeney.

Las Próximas Carreras de Automóviles en O. Park

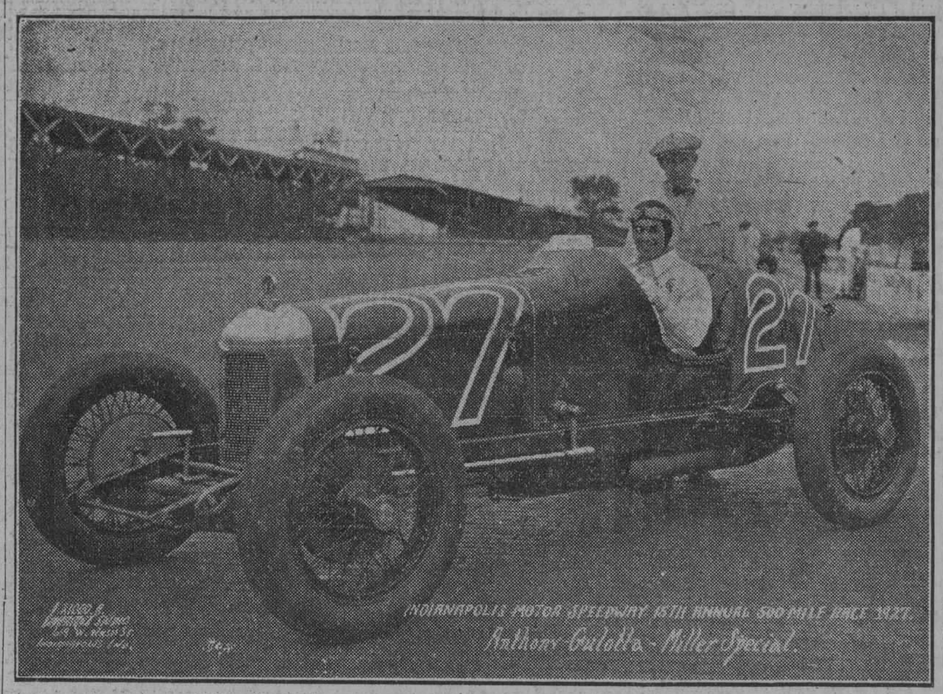

Este es el gran carro "Miller Special" que llegará muy pronto para ser corrido por un driver cubano de primera categoría en las próximas justas internacionales de velocidad que tendrán lugar los días 24 y 25 de este mes.

Para competir contra Peter de Paolo, champion de los speedways americanos en 1927, y otras luminarias del volante que serán vistos en acción los días 24 y 25 del corriente en las grandes justas de velocidad automovilística a celebrarse en Oriental Park, ha surgido ahora como fuerte candidato el muy popular Manolo Quevedo, que será provisto de un Miller Special ya en camino de Cuba.

El veloz Duesemberg, ocho en línea, llegado hace días como avanzada para esas grandes carreras próximas, será despachado por la Aduana de hoy a mañana, y seguidamente se expondrá a la vista de los fanáticos en la casa de Ulloa, Prado números 5 y 7.

Cuatro Miller Special, y dos Duesemberg ocho en líneas, ambos fenómenos de los modernos speedways sitos en Indianapolis, Kansas City y Los Angeles, viajan ya rumbo a nuestra capital para ser utilizados por los ases del timón en las grandes carreras. Aquellos carros que existen en la Habana con flus para optar en tales justas, tales como el H. C. S. y otros dos más, se están habilitando para esos grandes eventos.

Tras el prolongado ayuno que han sufrido los amantes de las carreras de automóviles, que en Cuba componen arrolladora mayoría, van ahora a experimentar sensaciones que les compense su paciente espera.

Para competir contra Peter de Paolo y otros cuatro ases cuyos nombres se darán oportunamente, suena también insistentemente Santiago Campuzano al timón de un Miller Special. Para los drivers profesionales del patio que tomen parte en las grandes justas de Oriental Park en 24 y 25 del corriente, se ofrece el estímulo adicional de poder tomar parte en la gran justa de Indianapolis el que mejor record alcance.

Milton, Boyer, de Palma, Eddie Hearne, Ira Vail, Chevrolet, y Barnel Oldfield electrizaron a miles de fanáticos con sus hazañas sobre el óvalo arcilloso de Oriental Park en 1920, pero ahora nos aguardan días más felices aun.

La Comisión Atlética Acepta a J. McLarnin Como Rival de Mandell

El manager de aquél hizo un depósito de $2,500 que le fué aceptado

NUEVA YORK, Marzo 1 (. P.) Jimmy McLarnin, peso ligero de la Costa del Pacífico, fué aceptado hoy por la Comisión Atlética del Estado de Nueva York como contendiente a la corona de 125 libras de Sammy Mandell.

McLarnin, con su manager Pop Foster, compareció hoy ante la Comisión y depositó una fianza de 2.500 dólares para el bout con Mandell en el Estado de Nueva York. La Comisión aceptó la fianza y anunció que le concedería un plazo de diez días a Mandell para que aceptara el desafío.

Jim Mullen, promotor de Chicago, que vino a ésta con una oferta de 30,000 pesos para McLarnin a fin de que se encontra con Mandell en Chicago este verano, aún no había podido celebrar esta noche su contrato.

Todos los esfuerzos de Mullen para contratar a McLarnin han fracasado y parece que Tex Rickard ha logrado asegurar para sí a ese boxeador. Aunque Mullen afirma que tiene amarrado a Mandell, Rickard confía en que lo llevará al bout de Nueva York.

"No creo que el contrato de Mullen nos perjudique—dijo Tex—. Lo hizo con el fin de escapar simplemente a una suspensión por parte de la Asociación Nacional de Boxeo y es nulo por lo tanto. Creo que Kane (manager de Mandell) firmará; pero si no lo hace, podré utilizar a McLarnin en otros bouts, pues este pugilista es el que traerá al público, y no Mandell."

EL CASO DE JOE DUNDEE

LOS ANGELES. California, Marzo 1 (U. P.) — Joe Dundee, de Baltimore, campeón de peso welter, fué juzgado hoy por las acusaciones que se le han hecho de haberse anunciado falsamente. Las acusaciones fueron producidas por el fiasco de la pelea Dundee-Hudkins en el mes de noviembre del año pasado.

Con Dundee, comparecieron como acusados Max Wavman y Dick Donald, promotor y manager, respectivamente.

AJEDREZ SURAMERICANO

SANTIAGO DE CHILE, marzo 1. (UP) Chile participará en el campeonato sur americano de ajedrez que ha de celebrarse en Buenos Aires, representando a esta república Rodrigo Flores, Mariano Castillo y otros tres.

Ayer se Reunió la Liga Nacional de Base Ball Amateur

Se ultimaron todos los preparativos relacionados con el campeonato que comienza el domingo.

Tal como anunciamos a nuestros lectores, ayer se reunió la Liga Nacional de Amateurs para ultimar todos los preparativos relacionados con la inauguración de la temporada de novicios, que este año irá acompañada de una interesantísima serie entre los clubs que ocuparon los primeros puestos del campeonato nacional del año pasado.

Presidió la junta el popular Jorge Armando Ruz, estando presentes, a más del secretario Vasseur y de los vocales Cano y Consuegra, los delegados de los clubs Universidad, Habana Yacht, Atlético y Policía.

Antes de discutirse el schedule y aceptarse definitivamente la inscripción de los teams, el presidente de la Liga dió a conocer el nombre de los umpires que actuarán en estas dos simpáticas contiendas, recayendo el nombramiento en Julio Calvo y Julio Hernández, que actuarán en los terrenos del Stadium, y el de Raúl Atán y Jorge Ecay para los terrenos del Vedado. Los hermanos Fránquiz, Hilario y Julio, serán los scores oficiales.

Aceptada la proposición de la Liga por el V.T.C., se acordó jugar en los terrenos de Marqueses Field y Stadium, iniciándose la contienda el próximo domingo, en el último de estos grounds con el siguiente doble header:

Ferroviario vs. Universidad, en el primer turno, (teams del Campeonato junior), y Habana Yacht Club vs Universidad, en el segundo, en opción a la Copa ofrecida por el General Alberto Herrera. El primer match comenzará a la una y media, lanzando la primera bola el propio Jefe del Estado Mayor del Ejército.

Fué modificada la convocatoria de esta serie, permitiéndose a los clubs que se inscribieron el día 26, o sean Universidad, Yacht Club, Policía y Fortuna, competir con los jugadores nuevos que sean necesarios. Es decir, que para hacer más interesante la lucha, se les permitirá reforzar sus line-ups con nuevos jugadores.

Se acordó también que en caso de que lloviera antes de comenzarse el primer juego, no podrá obligarse a los teams a competir y si los capitanes se ponen de acuerdo y juegan, el match sólo durará hasta las tres y cuarenta y cinco de la tarde. En caso de no haberse podido jugar el quinto inning, se considerará el choque de pura exhibición.

El domingo, pues, comenzará en el Stadium la season de baseball, ofreciéndose un interesantísimo doble header a los fanáticos que agradará a todos los que den el paseito hasta el ground de la U. H.

La entrada a estos juegos costará solamente treinta centavos los caballeros, diez el sol y damas gratis, advirtiéndose al inevitable regimiento de la botella que han sido suprimidas totalmente las entradas de favor.

Los Arbitros Para los Partidos de Sábado y Domingo

A continuación va la designación de árbitros para los partidos del sábado y domingo, próximos:

Para el sábado, Pablo Ferré-Elías actuará en el partido infantil. Francisco Rodríguez actuará en el de las Selecciones Gallega y Catalana, ayudado por Pagés y Piña.

El domingo, Félix de Castro será el referee del match preliminar entre Templete y Cantabria. Pablo Ferré-Elías lo será en el match de Fortuna y Baleares, ayudado por Piña y Pagés. Y Jesús Hermo, con Pablo Korach y Nicolás Weiss, serán los oficiales del encuentro Centro Gallego y Cataluña, último del Concurso Omega.

Los Expertos no Están Acordes Sobre la Pelea de P. Uzcudun

Dice el Telegram que Paulino ha echado por tierra la teoría de Godfrey

NUEVA YORK, marzo 1. (UP)—Los expertos no se han puesto de acuerdo todavía acerca de la pelea entre Paulino Uzcudun y George Godfrey. Un cronista de sport declara que Paulino ha sido eliminado y otro asegura que la reputación de Paulino no ha sufrido lo más mínimo por esa decisión.

En algunos círculos se sugiere la idea de que Paulino debiera ser contratado bien para una pelea con el vencedor del bout entre Heeney y Delaney, de esta noche, o para el que triunfe en el match Sharkey Risko del 12 de marzo. Hasta los que creen que el fracaso de Paulino sobre Godfrey le ha perjudicado, consideran que todavía sigue siendo un boxeador de cartel.

"Paulino —dice el Telegram— ha echado por tierra definitivamente la teoría de que George Godfrey, el hombre-montaña de Filadelfia, es una amenaza de color. Las noticias de la costa indican que George es una amenaza de color. Las noticias de la costa indican que George ganó por algo que deja bastante duda en el ánimo de los lectores.

"La descripción round por round demuestra que Godfrey huyó la primera vez que sintió el castigo y que fué necesaria mucha persuación para inducirle a que, al final de la pelea, acometiera al vasco".

El periódico recuerda la opinión de Tunney sobre Godfrey dada antes de la última pelea. Dijo:

"Godfrey no puede luchar a menos de que se le obligue a ello y aun entonces no puede luchar. Le vi combatir con Chuck Wiggins en la costa hace dos años y creí que Wiggins lo vencía. Creo además que tiene poco corazón".

Un Triunfo de Rayo

BUENOS AIRES, marzo 1, (UP.) —Luis Rayo, el boxeador español campeón de peso ligero de Europa, ganó esta noche la decisión sobre el italiano Vittorio Venturi, en una pelea de doce rounds celebrada aquí.

EL DOMINGO POR LA MAÑANA SE INAUGURARA EL CAMPEONATO INTERCOLEGIAL

El ilustre Dr. Clemente Inclán será quien lanzará la primera bola

En el Stadium de la Universidad se inaugurará el domingo el campeonato intercolegial de base-ball. Será a las 9 de la mañana y el acto promete ser trascendental por el enorme interés que ha despertado entre los alumnos de nuestros principales colegios y los fanáticos todos del veterano de los deportes, toda vez que pocas veces se han presentado novenas tan completas y bien entrenadas.

El señor Secretario de Instrucción Pública, General Alemán izará la bandera nacional en el asta del center field y el Coronel Serafín Espinosa, la bandera de los champions del año 1927, que es la del Instituto.

Lanzará la primera bola el ilustre doctor Clemente Inclán, Presidente de la Comisión Universitaria, y los alumnos del Instituto harán un marcial desfile acompañando su bandera, que se verá escoltada por más de cuatrocientos alumnos en correcta formación.

Nuestros principales planteles de Educación, el Colegio de Belén, La Salle y el Instituto, tomarán parte en esta justa que será amenizada por la banda del Ejército.

ROBERTSON PARECE QUE DARA RESULTADO

SAN PETERSBURGH, Fla, marzo 1 (UP)—Gene Robertson ha impresionado al manager Miller Huggins con el fildeo que ha realizado en las prácticas y es posible que obtenga definitivamente la tercera base.

Aunque Robertson no es gran bateador, Huggins desea mantenerlo en esa posición, con el fin de reforzar la ofensiva del line up.

Robertson estuvo con los Browns del San Luis varias temporadas, pero el año pasado jugó con el St. Paul.

El "Hombre Mosca"

Se encuentra nuevamente en la Habana Alonso Garibaldi, el ombre-Mosca que en anterior ocasión escalara algunos de los más elevados edificios de esta ciudad, trepándose por los salientes de su arquitectura en forma que daba escalofríos verle. Ahora espera repetir sus anteriores hazañas, el sábado se propone subir, si así se le puede llamar a ir arañando las piedras para llegar a la parte más elevada de un edificio, a las doce del día la casa de la Lonja del Comercio.

Boxeo en Regla

El sábado se reanudará el boxeo en este término efectuándose grandes encuentros entre semiprofesionales a base de dos star bouts entre Gustavo Rodriguez, conocido por La Panterita y Leoncio Zequeira (Kid Norfolk) y Leonardo A. Ulivarri, de Casa Blanca, y Saturnino Tiberio "El Españolito", de Regla. Habrá además otras tres peleas preliminares entre Basilio Díaz, de Regla, y José Suárez, de Campo Florido, Miguel Aracil vs. Francisco Martinez y José Florez vs. Enrique Arlán. El entusiasmo de los fanáticos del término para presenciar dichos encuentros, es considerable, esperándose un lleno completo.

EN LOS CAMPOS DE TRAINING

—Ty Cobb jugará un año más con los Atléticos. —Bottomley está lesionado, pero puede jugar.

PORT MAYERS, Fla., marzo 1.—(UP).—Ty Cobb telegrafió esta noche a Connie Mack comunicándole que había decidido jugar una temporada más con los Atléticos del Filadelfia, a los que se unirá el jueves próximo.

"Había pensado en abandonar el base ball, pero tanto su oferta como la atracción que ejerce en mí el juego, me han hecho abandonar mi decisión por otra temporada", dice el telegrama.

Tris Speaker llegó hoy, pero no realizó práctica alguna. Al Simmons, es el único ausente, encontrándose impedido de venir al campamento a causa de la enfermedad de su madre en Milwaukee.

ST. PETERSBURG, Estado de Florida, marzo 1. (UP.)—Roger Hornsby, gran bateador y estrella del infield, obtuvo esta noche un nuevo contrato de tres años con el Boston, con su sueldo d el21.800 pesos por todo ese período.

Se dice que el contrato, por su importancia económica, sólo es inferior al de Babe Ruth. Hornsby devengará un sueldo de cuarenta mil pesos anuales, como jugador, y de seiscientos pesos como capitán.

El nuevo contrato sustituye el convenio de Hornsby con los Gigantes, que estaba ya en su tercer año, y el que pagaba al gran player los mismos sueldos.

WINTER HAVEN, Estado de Florida, marzo 1 (UP)—El Filadelfia Nacional tuvo hoy su primera práctica al campo de la nueva temporada. El infield fué formado por Kelley en la primera, Thompson en la segunda y Friberg en la tercera, alternando Sand y Deitrick en el short.

Deitrick, que es un recluta de Portsmouth, ha atraído la atención del Manager Bert Shotton tanto en el campo como bateando. Pincky Whitney, antesalista del New Orleans y Bill Hohoman, outfielder reciuta, llegaron hoy al campamento de training.

LOS BROWNS JUGARAN UN MATCH BENÉFICO

WEST PALM BEACH, marzo 1 (UP)—Lu Blue, primera base del San Luis Browns, se unió hoy a este Club de la Liga Americana, dejando al outfielder Henie Manush y al infielder Frank O'Rourke como únicos ausentes del Club.

Blue hizo hoy una ligera práctica.

O'Rourke tiene permiso para presentarse la semana entrante, pero Manush insiste en no unirse al Club si no se aceptan sus demandas.

Los Browns jugarán un desafío de exhibición contra un team local escogido el viernes, a beneficio de los asilos de aquí.

JIM BOTTOMLEY PRACTICO AL BAT

AVON PARK, Estado de Florida, marzo 1 (UP)—Sunny Jim Bottomley llegó hoy a esta población para practicar inmediatamente con el San Luis Cardenales.

Bottomley tiene una lesión en una pierna, que sufrió derribando árboles.

En los ejercicios de hoy no se advirtió ninguna cojera y su batting fué muy bueno.

Cuatro lanzadores reclutas, Larson, Gudat, Ruba y Ostermueller, tuvieron a su cargo el pitching.

M.E.C.D. 2016

Esta Tarde Final Interesante en Singles Femeninos de Tennis

TRATEMOS DE ALGO...

Esperaba más detalles, conocer las opiniones de los cronistas que se encontraban en el ring side de Wrigle Field, para hacer mis comentarios del match librado entre el campeón de Europa de los pesos completos y el gigante de la raza de color que ostenta la supremacía de esa división. Sería pecar de ligero lanzarse a afirmaciones rotundas al margen de las primeras noticias que, por lo regular, pecan de festinadas. Por eso hoy, más documentado, puedo acercarme más a la verdad del brillante espectáculo de puños desenvuelto entre el cuadrado de sogas de Los Angeles. Espectáculo que, como ningún otro en la prolongada línea de los sports, ha tenido la atracción para aglomerar el mayor conjunto de fanáticos que ha presenciado la costa del Pacífico. Cabe a Paulino esa gloria, pues alrededor de su notoriedad mundial, como mariposas atraídas por la luz, abarrotaron el campo de base ball de Los Angeles incontables millares de entusiastas.

Hoy ya no parece tan decisivo el triunfo de George Godfrey como se desprendía de la primera información la noche del match, con cinco rounds favorables al gigante de Leiperville, dos tablas y tres del vasco. Los cronistas de boxeo que estuvieron allí, junto a la lona recibiendo en la cara el polvo de la pez-rubia y las salpicaduras de agua de las esponjas, dicen otra cosa bien distinta. Siendo de todas la que más importancia tiene para mí, por su extraordinaria calidad, la de nuestro corresponsal de sports en los Estados Unidos y cronista del "New York Evening World", Robert (Bob) Edgren, quien no perdió un solo gesto del gran match, situado como estaba en el ring side.

En la edición de ayer lo publicamos, en el servicio de noticias cablegráficas de la United Press, en una forma tan clara que no deja el menor resquicio a la duda, pues Edgren no se anduvo con medias tintas para decir cuál había sido su juicio de ese encuentro, juicio que sigue sosteniendo sin titubeos, y que no es otro que el de haberle ganado a George Godfrey el campeón de Europa Paulino Uzcudun en los diez rounds del bout, mereciendo la decisión por el hecho de que forzó la pelea en todo momento, sin retroceder en ningún instante, pese a las 44 libras de handicap que daba a su oponente, a las seis pulgadas que le llevaba de estatura y también a la mayor extensión de brazos. El vasco no retrocedió, no se amilanó al castigo y una vez y otra, hasta que el gongo puso término al encuentro, estuvo batiendo con sus formidables puños la enorme humanidad de Godfrey.

Dieciséis pesos completos, Jim Maloney entre ellos, mordieron la dureza del tablado bajo los guantes del gigante de color el año último, pero en esta ocasión esas fuerzas extraordinarias, ese científico conocimiento del deporte que sin duda posee George Godfrey, fueron inútiles ante el maravilloso poder de asimilación de Paulino, que de tener el punch de acuerdo con su resistencia, no habría más champion mundial, más Rey del peso absoluto que él.

Esta derrota del vasco, según el referee del match, ha venido a dar a conocer, más que ninguna otra de sus peleas, la calidad de boxeador que posee el valiente entre los valientes hijo de Regil. Tan confuso, por no decir tan anonadado, quedó el manager de George Godfrey, que se ha apresurado a pedirles a los innumerables managers de Paulino una pelea de revancha. La que ha de venir, pero no ha de ser en un ring de California y menos con el referee que acaba de actuar en forma tan deplorable.

Y como si lo acontecido en el parque de base ball de Los Angeles no fuera lo suficiente para elevar el cartel del vasco, el resultado del encuentro de anoche en el ring del Madison Square Garden, del que salió victorioso Tom Heeney sobre Jack Delaney, da a Uzcudun un nuevo timbre de gloria, pues al campeón de Nueva Zelandia le ganó Paulino su primera pelea y empató la segunda... después de esto huelgan los comentarios sobre las condiciones insumergibles del campeón de Europa quien, parodiando a Napoleón al decir que la bala que lo había de matar no se había fundido, puede exclamar que el boxeador que lo ha de noquear no ha nacido todavía.

Guillermo PI

ALEX HART LLEGO AYER Y CONTINUO SU TRAINING EN EL RING DE A. COLON

El gran peso welter americano se encuentra en las mejores condiciones, pudiendo los fanáticos verlo entretenerse esta tarde en la Arena de la calle Zulueta

Alex Hart, el magnífico welter americano que viene a competir el sábado próximo con Relámpago Sagüero, llegó a la Habana ayer e inmediatamente se trasladó a la Arena Colón, donde continuó el training que venía ya haciendo para su pelea del sábado. Los fanáticos podrán concurrir hoy a verlo dar sus últimos toques a su preparación para el combate que sostendrá el sábado. En esta pelea están empeñados intereses de importancia, porque Julián Morán, el bien conocido boxeador español, está en Miami esperando pelear el jueves próximo con el vencedor de la pelea entre Hart y Relámpago el sábado. Así es que hay un gran empeño entre ambos por salir victoriosos, pues el vencedor tendrá oportunidad de echarse al bolsillo un buen fajo de billetes si logra vencer y así pelear con Morán el jueves próximo.

Hay mucho entusiasmo entre los fanáticos para presenciar esta pelea dado el magnífico record que tiene Hart y las inmejorables condiciones en que se encuentra Relámpago Sagüero, pues ya hemos dicho en otras ocasiones que este boxeador ha mejorado un cien por ciento desde la última vez que los fanáticos habaneros lo vieron pelear en la Habana.

Ramón Pérez se encuentra igualmente en condiciones extraordinariamente buenas y su pelea contra Black Bill en el semi final de mañana promete ser algo digno de presenciarse, porque de todos es conocido el arte, ciencia y velocidad peculiares en Black Bill, así como la eficiencia boxística de Ramón Pérez, la manera como usa el jab de izquierda y la fuerza de sus golpes. Pérez se propone romperle a Black Bill la cadena de triunfos que ha venido sosteniendo desde hace tiempo, pero el bombón de chocolate, ardilla humana, nos afirma que Pérez tendrá mucho que trabajar para poderle alcanzar con sus fuertes golpes. Este semi final también será de los que entusiasmarán al público.

Otra sensación de este programa es la aparición del incomparable Kid Chocolate como profesional a la edad de diez y ocho años que acaba de cumplir, en su contienda con Kiki Torres el oriental. Este ya es conocido de los fanáticos por haber peleado aquí en otras ocasiones y se recordará que es de los que no cejan un instante en el combate y su acometividad hará que Chocolate se vea precisado a hacer uso de todas sus aptitudes y habilidades para salir avante en ese encuentro.

El recio e indomable Guajiro Camagüeyano será otra de las sensaciones, pues ya el público, que lo vió el sábado pasado, se dió cuenta de que es cosa muy seria este guajiro y contra Solera, quien es muy fuerte y resistente, tendrá que pelear a toda máquina desde el principio hasta el fin.

Otra sensación también del programa es la reparición del científico y rapidísimo J. A. Argüelles, quien no ha perdido una sola pelea desde que se inició en el semiprofesionalismo hasta ahora que está actuando de profesional y quien contenderá contra el también muy rápido y buen boxeador Young Lew Tendler.

El referee en las peleas finales será Fello Rodríguez.

PROGRAMA:

Primer preliminar a 4 rounds: Guajiro Camagüeyano contra M. Solera.

Segundo preliminar a 6 rounds, J. A. Argüelles contra Young Lew Tendler.

Tercer preliminar a rounds, Kid Chocolate contra Kiki Torres.

Semi final a 10 rounds, Black Bill contra Ramón Pérez.

Star bout a 10 rounds, Alex Hart contra Relámpago Sagüero.

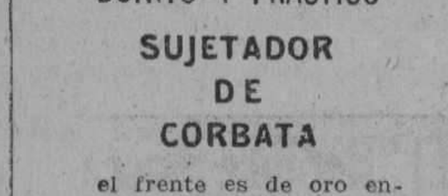

BONITO Y PRACTICO

SUJETADOR DE CORBATA

el frente es de oro enchapado, la bandera cubana está artíticamente grabada.

FACIL DE PONER Y QUITAR CON TODA SEGURIDAD

Lleva la marca de

Krementz

garantizados para siempre

que es la mejor garantia que se puede exigir.

Es Tan Bueno Gomo

Es la frase para inducirlo a llevar un substituto.—Sanitube no hay más que uno.—Fíjese bien en la palabra Sanitube, que significa seguridad completa. Insista en Sanitube o búsquelo en otra parte.

1d-2

EN BUEN FENOMENAL HERNANDORENA Y UGARTECHEA DEJAN A JUARISTI Y TEODORO EN 26. LAS GRACIAS DE MILLAN

El primero, aunque se fué de calle, resultó bueno en el ataque de Ochoa y Llanoa, que lo ganaron y en la defensa de Hernández y Aristondo. Con un peloteo contundente y encarnizado Urizar y Berrondo sacaron el aire a Arnedillo y Ansola, que quedaron en dieciseis. — La primera quiniela: Lucio y la segunda: Teodoro.

HASTA EL SABADO NO VOLVEMOS AL ANDAMIO DEL PELOTEO LOS TRABAJADORES DEL JAI-ALAI

Brillante la función extraordinaria del elegante miércoles; tan brillante la elegante y coruscante función ordinaria del jueves; el viejo frontón rebosante; jaula de alegría; cátedra de elegancias; triunfo de las sonrisas; miradas azules de la estepa americana; miradas criollas ardientes amorosas; lujo y gracia en todas partes; los americanos de smoking y de fraque en el tendido y el fanatismo armando el gran cotarro del aplauso. Y en cuanto tomó asiento en la silla gestatoria el grave Intendente, la cosa se puso gravísima, porque comenzaban a bailar en los corazones las sobresaltantes emociones.

Habían salido cancha adelante y cesta en ristre los señores del primero de veinticinco de la rutilante noche del jueves: de blanco, Ochoa y Llano, contra los azules, Hernández y Aristondo. Llegó, pasó y fuése de calle; pero de tonte no tuvo ni un pitoche; pues peloteándolo con agallas y admirable conjunción le ganaron los dos blancos. Y los dos azules, relegados a la defensa por el dominio pegante de los ganadores, en una buena defensa llegaron a los veinte, del pan grande o el de Matanzas, según el pan que más les guste. El de Matanzas no produce glucosa. Ovación a los triunfadores.

Otra ovación; es para Lucio, que se lleva la primera quiniela y volandito se inicia el debate número dos de la noche, que salen a pelotear los blancos, Urizar y Berrondo, contra los azules, Arnedillo y Ansola. La salida es movida y valiente, bien peloteada; diez tantos y cinco empates; en uno, dos, tres, cuatro y cinco. Y se cerró el cajón de la igualdad. Pues Urizar y Berrondo—Berrondo cruzando, pegando y colocando como un maestro con la derecha, que es la que tuerce o dobla a los contrarios—doblaron a los contrarios a los cuales dominaron de comienzo y a la terminación los tiraron a la Casa de la Beneficencia, dejándoles en el tanto diecinueve, después de decirles muy atentamente lo de "ustedes descansen".

Y en cuanto que cobramos la primera quiniela, que se llevó un tal Teodoro, entramos con los papazos fenomenales del último de treinta tantos, que salieron a pelotear estos cuatro prohombres: de blanco, Juaristi y Teodoro, contra los azules, Hernandorena y Ugartechea, y que en la salida nos pelotearon una quincena brava, ruda, de tono muy fenomenal; quincena que decoraron con estos empates en uno, cuatro, seis, ocho, doce y catorce. Se tiran de la azotea los dos azules con un ataque de avance estupendo y Juaristi anda mal y Teodoro no anda o anda de cráneo y poco a poco van cayendo, cayendo, pero cuando creímos que iban a derrumbarse, levantaron la tete y arreando con los azules y tras los azules levantan el tanteo hasta ponerse en 25 por 28, levantando gran alarma en toda la casa. Luego se ponen en 26 por 28 y en 26 se quedaron.

Ganaron los azules.

UNA CARTA DE MILLAN

El simpático y bravo delantero Pepe Millán me envía la siguiente carta, que inserto con verdadera satisfacción.

Sr. Cronista de Jai-Alai de DIARIO DE LA MARINA.

Querido amigo:

Ya repuesto totalmente de la lesión que recibí hace algunos días en la cancha del Frontón Jai-Alai, me dirijo a usted, con verdadera satisfacción, para rogarle que inserte estas líneas en la sección que bajo su criterio y honradez se edita. Quiero dar a todos aquéllos que durante las horas de desgracia supieron llegar a mí, de un modo o de otro, las gracias más sinceras. Quiero dar las gracias, a usted en particular y a la Prensa en general, por el cariño con que fueron recogidos los detalles del accidente. Y quiero, también, hacer llegar al público, al gran público por el que siempre he codiciado triunfos sobre el asfalto, un testimonio de reconocimiento por lo mucho que por mi salud se ha interesado. Y que estas líneas de satisfacción lleguen también a mis amigos y a mis compañeros de cuadro, a quienes nunca podré olvidar la adhesión espiritual que supieron ofrecerme en las naturales amarguras del percance mencionado.

Gracias, muchas gracias a todos y sólo espero tener oportunidad de volver a la cancha, para continuar, como siempre, defendiendo mi nombre profesional, que es mi más grande orgullo como jugador de Jai-Alai

Afectuosamente,

José Millán.

Habana, Jueves 1º de Marzo, 1928.

CHARLAS DE TENNIS

Por Rogelio París

El próximo domingo concluirá el nacional de novicios de este año. Un interesante final en los singles de señoritas esta tarde. Semi-finales de dobles de hombres también en el Programa. Portel Vila y Alvarez, enemigos encarnizados.

Acercándose rápidamente a su desenlace, que según los cálculos tendrá lugar el próximo domingo, va desarrollándose con toda felicidad el Torneo Nacional de Juniors, pudiéndose hacer ya a estas alturas algunas conjeturas acerca de su resultado final, debido a que los draws de los cinco eventos están notablemente despejados a consecuencia de las actividades que han tenido lugar en la semana de vida de la competencia.

Quedando solo por celebrar el round final en los eventos de singles y dobles femeninos y singles masculinos, así como también en el de mixed-doubles, match este último que constituye la totalidad del draw, ya que sólo dos parejas solicitaron su inscripción en el mismo, la discusión de los matches semi-finales de hoy en el evento de dobles de hombres llevará también éste a la recta final, restando sólo por tanto celebrarse los partidos por la decisión del título en cada competencia, uno de los cuales, el de singles de damas, se resolverá esta tarde cuando Amalita Castañeda y Alicia González Lanuza se enfrenten en el court para discutir la supremacía junior femenina de este año.

SUS TRIUNFOS DE AYER

Responsables de la celebración del citado match lo fueron las sendas victorias que alcanzaron dichas señoritas a expensas de las vedadistas Morales y Alentado que se habían abierto paso hasta el penúltimo round para caer allí, graciosamente ante el superior juego de sus rivales de ayer.

Amalita dispuso de su contraria con relativa facilidad según acusa el score, 6-3, 6-3 y va decidida en su match de esta tarde a echar el resto y corresponder a la confianza depositada en ella por los expertos sobre su éxito final.

La señorita Lanuza batió asimismo a su compañera de club con amplio margen en el primer set pero teniendo que vencer una más seria oposición en el siguiente, no obstante el hecho de haberse adjudicado los games tercero y sexto de dicho episodio sin la pérdida de un tanto. Score, 6-1, 6-4.

NO ES NINGUN CINCH

El partido de hoy para la representante luckysta, porque si bien en el papel luce superior a su adversaria, no hay que olvidar el interesante hecho de que la ágil jugadora del Lawn Tennis Club, administró una sorprendente derrota no hace muchos meses a la champion nacional, Lila Camacho, en uno de los matches oficiales en la discusión de la Copa Azucarera.

Poseedora de un efectivo chop, con una defensa regular de back-and y avanzando a la net con una prudente selección de los momentos oportunos, el juego de la señorita Lanuza, en uno de sus buenos días puede poner en grave aprieto aun a cualquiera de nuestras mejores tennistas y no dudo por ello que habrá de demostrar tan relevantes méritos en su partido de esta tarde, al tener que ripostar la brava ofensiva de Amalita.

EL ULTIMO DEFAULT

ya que no es de esperarse que en los rounds finales tenga que registrarse algún otro, tuvo lugar ayer al no concurrir el duetto universitario Sabi-Pizarro, resignando el partido en beneficio de sus compañeros de club Portel-Vila y Silva, quienes sin sudar la camisa pasaron así al round siguiente.

Pardo-Alvarez, del "entry" vedadista, tuvieron que echar mano a sus grandes recursos para terminar con ligero margen a su favor el primer set del combate empeñado contra sus hermanos de causa, Sandoval y Fernández Huerta, ya que cuando se creían lo suficientemente distanciados al marcar la anotación 4-1, tuvieron que complacer a sus adversarios en su empeño de acumular juegos, hecho este que culminó en un empate a cinco games. No obstante, la sangre no llegó al río en esta ocasión y a partir de ese punto, con una oportuna reacción, capturaron los dos juegos siguientes para poner fin al primer episodio y agregaron también el segundo a su haber con la sola pérdida de dos games.

VICTORIA CARDENENSE

Bures y Diez-Muro, la pareja de reserva caribe no presentó en ningún momento complicaciones para los cangrejeros Obregón y Alvarez, quienes en un partido algo descolorido por la ausencia de jugadas brillantes se anotaron una fácil victoria 6-3 y 6-2.

Finalmente, la combinación luckysta Meana-Prieto, retiró a la pareja del V. T. C., integrada por el estilista Cuco Iglesias y el más alto de los Fernández García en un juego en que los hechos sobresalientes fueron la buena forma de Meana que entre otras cosas, ganó todos sus servicios; la debilidad en cambio, del saque de Cuco y la circunstancia de que los dos restantes del cuarteto no hicieran nada de particular.

PARA ESTA TARDE

Y en adición al anunciado partido del round final en los singles de señoritas, Meana-Prieto harán su máximo esfuerzo para eliminar el obstáculo que representa la combinación de los marqueses Pardo-Alvarez, en su deseo de arrivar a los finales de este evento.

En idénticas condiciones tendrá lugar un interesante choque entre caribes y cardenenses cuando traten de dilucidar sobre el terreno sus opiniones de respectiva superioridad, problema este que existe al igual en los singles ya que tanto en uno como en otro evento, Portel-Vila por los universitarios y Alvarez por los cangrejeros tratarán de complacer a sus parciales en su encuentro personal, mientras que el partido de esta tarde será como un anticipo a este asunto privado, llevando como machacantes a Silva y Obregón, respectivamente.

Tennis en la Florida

PLAYA DE MIAMI, Estado de Florida, marzo 1. (UP) Francis Hunter y John Hennessy, dos de los mejores jugadores de los Estados Unidos, sobrevivieron hoy a los matches cuarto-finales del Torneo de Tennis del Sur de la Florida.

Hunter derrotó a Carroll Turner, de Miami, en dos straigh sets, 6-0 y 6-0. Hennessy tuvo más dificultad con Searle Barnett, de Chicago, y ganó el primer set, 6-2, teniendo que extenderse a 9-7 para ganar el segundo.

"CAMILLA" ALBOROTO EL SOLAR HIPICO AL TRIUNFAR EN EL QUINTO EPISODIO A PESAR DE ESTAR COTIZADO VEINTE A UNO

El pago de sus boletos ascendió a la cantidad de $300, lo cual constituye un record en el presente mitin.—Los 4 primeros turnos de esta tarde serán a 5 y medio furlongs

No transcurre una sola fiesta hípica del actual mitin de Oriental Park sin que en la misma se produzcan lances emotivos y de extraordinario interés, conque se deleitan los miles de simpatizadores de eventos entre los nobles pur sangs.

Ayer correspondió a Camilla alborotar el solar hípico llevando triunfalmente a la meta en el quinto episodio las sedas de D. Boyle, cotizado en books a razón de 20 a 1 sin la menor alteración en el curso de las operaciones de apuestas, abonándose su éxito en la Mutua a razón de 154 pesos por cada dos pesos.

Camilla que ha corrido desde Buenos Aires hasta Marianao, librando esas campañas sin anotarse nada de particular, aparece con un record de gran inconsistencia en la mayoría de sus intentonas. Su anterior de hace tres días fué una repetición de varias anteriores tentativas fracasadas, y cuál no fué la sorpresa del respetable al verla sobre Antiquarian, a la sazón que el gran favorito de precio prohibitivo Arsacid cubría los tramos de la extrema retaguardia en que hacía el más grande de los papelazos. Este fracaso de favorito conceptuado por el consensus de expertos, Macetines, Hipotecarios y Aguaciles como el gran robito de la tarde, hubo de causar escalofriante sensación a esas legiones, sin que se repusieran del batacazo ni aun después de celebrado el episodio final de la tarde.

Rebuscando entre los viejos papeles del turf hemos podido encontrar que Camilla, en las muy contadas ocasiones que se ha podido anotar un triunfo, siempre de ruidoso dividendo para sus escasos simpatizadores ha sido. El pago de sus boletos ayer tarde establece un record del actual mitin, pero en New Orleans la última semana hípica del invierno pasado hubo de alcanzar un dividendo de 300 pesos, y en Buenos Aires fué de robustianas cifras su pago cuando se anotó allí un solo éxito.

Tan formidable aparecían en el papel Arsacid y Scissors, respectivamente 1 a 2 y 3 y medio a 1, que nadie pensó en la remota probabilidad de Camilla, salvo algunos pocos que cerrando los ojos jugaron la desesperada.

Y ahora viene la más espiritual y realista experiencia que produjo Camilla con su inesperado éxito de ayer tarde. Un herrador que se pasó la tarde como clavado en uno de los bancos del paddock, había dado desde temprano a su esposa la suma de 10 pesos, instruyéndola que aguardara el quinto turno y jugase esa cantidad en la Mutua a Camilla, forjándose en su mente durante el largo intervalo infinidad de fantasías sobre la inversión que habría de dar al jugoso pago de ese ejemplar que a él se le antojaba ganaría, pero cuyo chance sin duda habría de pasar desapercibido para los demás, y ese humilde artesano por poco muere de repente cuando yendo al encuentro de su esposa para conectar con la bola de verdolagas, ella le sopla con la más campechanas de las cantaletas, que había optado por "aguantar" los diez bolos, creyendo a fe ciega que no ganaría Camilla esa carrera. Uno de los muchos lances de viveza femenina que no tiene el más pequeño átomo de desperdicio.

El pobre herrador tardará largo rato en reponerse de la experiencia que a forma de drama fugaz transcurrió por su mente ayer tarde. Dos sacudidas a cual más fuerte, viendo ganar a Camilla primero y fijar su fenomenal dividendo después, para epilogar con una sensación de esas que a muchos abrió el paso a la tumba, al oir de labios de su esposa las tétricas frases de "nothing doing with the verdolaga ball". Por menos algunos cristianos vienen estando recluídos en oscura celda desde que los fotingos sustituyeron a los coches de punto en nuestra capital. Vaya, vaya vaya... y toda esa desgracia a fines del mitin, cuando el herrador, como cualquier otro ciudadano, saben que los pápiros se van poniendo en el pico del cóndor.

Aparte del ruidoso dividendo que con su éxito de 20 a 1 produjo Camilla, la carrera casi ni merece mencionarse. Los dos choices de los hípicos, Arsacid y Scissors se agotaron disputándose la delantera hasta ya entrada la recta final, donde Antiquarian se puso al frente. Allá por frente a la Casa Club la ganadora fué sacada al medio de la pista por su jockey Tomás a la sazón que la exigía su mejor esfuerzo, y después no fué difícil tarea someter al líder por un largo en la meta. Caleb Hope se sostuvo cerca de los líders para el show.

Tin Hat correspondió con otra buena demostración de favorito para ganar el tercer episodio de risible margen. Handclasp con su avance del último 16 destituyó del place a Ranch Lass que hasta allí lucía con derecho a gozar el segundo puesto.

Heyer pudo al fin anotar a bordo de un ejemplar de jugoso pago, timoneando a Golden Thistle, de arrancada ventajosa, por cinco largos delante de su rival más cercano en el turno de apertura.

Night Hawk correspondió en la segunda con buen pago también, y margen de cinco largos. Molinero en la del cierre por un largo pudo aventajar a Chittagong, seguido éste por Miss Babe, sin que el favorito Randel pudiese lucir bien en ninguna etapa del recorrido.

La pista ofrecía un piso muy mejorado ayer tarde y con tendencia a mostrarse casi fast para la fiesta hípica que hoy ha de celebrarse como una de las pocas que faltan del actual mitin cuya clausura ha sido fijada para el 18 del corriente.

PROGRAMA HIPICO PARA HOY

A cinco y medio furlongs serán discutidos los cuatro primeros episodios del programa hípico confeccionado para esta tarde. El quinto turno está dedicado al estelar titulado Bolondrón purse, a milla y 50 yardas que discutirán siete buenos ejemplares de la travesía como Bedford Saint con el peso máximo de 105 libras, Watson 103, All Silver, U-Name-It, y Archaist cada uno 100, Bellham 96 y La Petite 93.

En la del cierre a milla y 1-16 siete buenos ejemplares de las distancias mayores se agruparán en el post. Dynamo, Queen Emma, Guerriere, Marvelite, Tahoma, Tamale Dick y Pres Gang.

PASTOREAU FUE VENDIDO

Pastoreau, el semental que ha venido figurando como principal columna en el stud para la reproducción de ejemplares de carrera sito en el pueblo de Aguacate, propiedad del señor Julio Gómez Pelayo, ha pasado a poder de Mr. E. B. Ogden, americano aplatanado en Cuba, y decidido amante de los nobles pur sangs.

Happy Go Lucky es el único semental que aun queda en el Rosario Stud, y aunque ninguna manifestación en este sentido ha sido hecha por el señor J. Gómez Pelayo, es de presumir que tomó la determinación de vender ese semental porque J. J. McCafferty, que tantos años ha venido estando a cargo de sus ejemplares como trainer, y que ha vendido también sus pertenencias hace poco, se dispone a embarcar hacia los Estados Unidos donde se le ofrece el training de una buena cuadra.

Pastoreau a su paso por el stud Rosario ha producido excelente material al turf, y actualmente sus hijos e hijas luchan con éxito en las pistas americanas. Fué criado en el stud del difunto August Belmont, y traído a Cuba por Mose Goldblatt, quien a su vez lo vendió al señor Gómez Pelayo.

E. B. Ogden el nuevo dueño de Pastoreau se propone seguir utilizándolo en la labor de la reproducción de pur sangs en Cuba

TODO EL AÑO

Y todos los días Ungüento Monesia es indispensagle en el hogar. Es la medicación de los pequeños males. Abre, encarna y cierra pronto granos, diviesos, golondrinos, panadizos, rasguños y otros males semejantes. Monesia cuesta poco y sirve para mucho.

1d-2

Muchos Castigos en la Ultima Reunión de la Federación Occidental

Cuatro jugadores han sido descalificados, y uno de ellos por 180 días

El último día del mes pasado se reunió el Comité Directivo de la Federación Occidental de Foot Ball Association y en dicha junta se acordó descalificar a cuatro jugadores.

Sin espacio ni tiempo para más comentarios, nos concretamos hoy a publicar la nota oficial que nos tramite el señor Manuel Escalera, Secretario de dicho organismo:

1.—Darse por enterados de las solicitudes de baja, ya cursadas por Secretaría, de los jugadores Francisco Fernández Riesgo, del Hatuey S. C. y José Ordieres Collada, del Club Deportivo Covadonga.

2.—Aprobar las actas de los partidos celebrados en Almendares Park los días 24 y 26 del corriente, y como resultado de los diversos incidentes ocurridos en los mismos.

(a) Citar al jugador de J. D. Castellana, Belarmino Sánchez Blas, para que comparezca ante esta Federación el miércoles 7 de marzo.

(b) Descalificar por QUINCE DIAS al jugador Jesús Rodríguez González, de Juventud Asturiana y Juan Vázquez Rodríguez, del Real Iberia F. C., por faltas cometidas en el desarrollo del partido Juventud. Asturiana-Real Iberia, penalizadas en el inciso (g) de la Tabla de Castigos.

(c) Amonestar al jugador Gregorio Fernández González, de Juventud Asturiana, por su actitud incorrecta con uno de los Jueces de Línea, en el partido mencionado.

(d) Descalificar por QUINCE DIAS al jugador Gonzalo Lorenzo Codesido, por intento de agresión a varios equipiers contrarios, de conformidad con lo estatuído en el apartado (i) de la Tabla de Castigos.

(e) Descalificar por CIENTO OCHENTA DIAS, al jugador Alfredo Díaz Cayuso, del Olimpia S. C., por insultos al Arbitro del encuentro Olimpia-Hispano, de acuerdo con lo especificado en el apartado (e) de la Tabla de Castigos.

(f) Descalificar por TREINTA DIAS al jugador Conrado González García, del Olimpia S. C., por su actitud descompuesta al finalizar el encuentro Olimpia-Hispano, de conformidad con lo dispuesto en el apartado (a) de la Tabla de Castigos.

3.—No imponer penalidad alguna al jugador del Deportivo Hispano América. Bienvenido López, a quien el Arbitro del partido Olimpia-Hispano no permitió volver al terreno de juego, cuando el citado jugador, en su carácter de Capitán, hubo de salir de aquel para ordenar la detención de un espectador que había arrojado una almohadilla a uno de los equipiers del referido Deportivo Hispano América, extremo éste que comprobaron oportunamente los señores Delegados Gubernativo y Deportivo.

4.—Declarar ganador del partido Fortuna-Centro Gallego, celebrado el día 24 del corriente, el primero de los citados clubs, por haber alineado el Centro Gallego, jugadores no inscritos en esta Federación, falta por la que se le impone también al referido club Deportivo Centro Gallego, una multa de CINCO PESOS.

FRONTON JAI ALAI

PROGRAMA OFICIAL PARA LA FUNCION DE ESTA NOCHE

A las 8 y 15 p. m.

Primer Partido, a 25 Tantos:
Urizar y Aristondo, de Blancos, contra Aguiar y Cazalis III, de Azules.
A sacar ambos del cuadro nueve y medio con ocho pelotas finas.

Primera Quiniela, a 6 Tantos:
Arnedillo Menor, Berrondo, Lucio, Ugalde, Hernandorena y Olazábal.

Segundo Partido, a 30 Tantos:
Hernandorena y Ugalde, de Blancos, contra Olazábal y Berrondo, de Azules.
A sacar los primeros del cuadro 10 y los segundos del cuadro 9.1|2, con ocho pelotas finas.

Segunda Quiniela, a 6 Tantos:
Gutiérrez, Irigoyen Menor, Guillermo, Ituarte, Eguiluz y Ugartechea.

Tercer Partido, a 30 Tantos:
Ituarte y Gutiérrez, de Blancos, contra Irigoyen Menor y Ugartechea, de Azules.
A sacar ambos del cuadro nueve y medio con ocho pelotas finas.

SELECCIONES DE SALVATOR

PRIMERA CARRERA
(Reclamable)

Cinco y medio furlones. Para ejemplares de 3 años y más. Premio $800
CINCH, en su distancia y por medio

Caballos:	Peso:	Observaciones:
Cinch.	110	Debe volver por la picada ancho.
Gumdrop.	115	Lo mismo último que dando el susto.
Nayarit.	110	Este parece haber pasado a la historia.
P. T. Barnum.	110	En idénticas condiciones.

También correrán.—Miss Emma, (100); Shorty (100); Mark Aurele (100) y Boots Last (110).

SEGUNDA CARRERA
(Reclamable)

5 y medio furlones.—Para ejemplares de 3 años y más. Premio $800
CUBAN FLAG si no le duelen los jamones.

Caballos:	Peso:	Observaciones:
Cuban Flag.	113	Veán lo que hace el famoso Mr. Friedlein.
Tiger Gloss.	113	El contrario lógico por su velocidad.
Mitchi.	103	También tiene alguna posibilidad.

También correrán.—Davelle (103); Ponce (103) y Runchief (108).

TERCERA CARRERA
(Reclamable)

Cinco y medio furlones. Para ejemplares de años y más. Premio $800
THE ANGELUS. obligado a dar alguno.

Caballos:	Peso:	Observaciones:
The Angelus.	100	Pero lo juega el Pajarero.
Probate.	115	Con J. D. Smith lo juega Manolo.
Sandalwodd.	115	Con la pista bien seca, debe ganar fácil.
Gonwithim.	115	Un veterano bastante honrado.

También correrán.—Grierson (115); Lure of Gold (105); Arabella (110) y Jacobean (115).

CUARTA CARRERA
(Reclamable)

Cinco y medio furlones. Para ejemplares de 3 años y más. Premio $800
BEATRICE MORSE el más decente del grupo.

Caballos:	Peso:	Observaciones:
Beatrice Morse.	110	Va por dentro y tiene velocidad.
Golden-Locks.	110	Buen chance con un jockey fuerte.
Zoya.	110	Es de una cuadra algo misteriosa.
Contest.	115	Es el espiritista de este grupo. Patas malas.

ambién correrán.—Ambulance (110); Black Deer (115); Broad Silk (105); Charles Robinson (105 y Alvores (100).

QUINTA CARRERA
(Reclamable)

Milla y 50 yardas.—Para ejemplares de 3 años y más. Premio: $800.00
LA PETITE por las pocas libras.

Caballos:	Peso:	Observaciones:
La Petite.	93	Por su última es la que tienen que virar.
Watson.	113	Parece hacer perdido su buena forma.
All Silver.	100	Su demostración en la milla muy aceptable.
Bellham.	96	Es una incógnita en la distancia.

También correrán.—Bedford Saint (105); U-Name-It (100) y Archaist (100).

SEXTA CARRERA
(Reclamable)

Milla y Dieciseisavo. Para ejemplares de 3 años y más.—Premio $800
PRESS GANG luce el ganador lógico

Caballos:	Peso:	Observaciones:
Press Gang.	110	Si no se pone a mirar la pizarra.
Dynamo.	110	Ha ganado a perros en sus últimas.
Marvelite.	110	Pudiera dar el gran susto aquí.
Tahoma.	105	Inferior y no le gusta cargar peso.

También correrán.—Queen Emma (105); Guerriere (105) y Tamale Dick (115).

RESULTADO DE LAS CARRERAS

PRIMERA CARRERA
(Reclamable)

Cinco y medio furlones. Para ejemplares de 3 años y más. Premio $800

Caballo:	Peso:	Jockey	1o.	2o.	3o.
Golden Thistle.	102	C. Meyer . .	$53.40	$16.60	$ 8.80
Intermission.	97	G. Seabo . .	———	$10.80	$ 8.20
Josie Hartman.	102	M. Mitchell.	———	———	$ 9.40

Tiempo: 1.10.1-5. Ganador, potranca de 4 años, hija de Flittergold y Thistle Queen, propiedad de C. E. Hamilton.

También corrieron: Grafty Saint, Miss Sand, Brown Rock, Alice Lang, Lady Colito, Fernenine; Seth's Flower, Sentiment y Wager.

SEGUNDA CARRERA
(Reclamable)

Cinco y medio furlones. Para ejemplares de 3 años. Premio $800

Caballo:	Peso:	Jockey	1o.	2o.	3o.
Night Hawk.	106	J. Ford. . .	$16.00	$ 8.20	$ 5.40
Golden Gloss.	105	G. Seabo. .	———	$ 4.20	$ 3.40
Merida.	105	J. Gwynne. .	———	———	$ 4.80

Tiempo: 1.09.2-5. Ganador, potranca de 3 años, hija de Star Hawk y Miss McNeill, propiedad de P. L. Putnam.

También corrieron: Santa Sweep, Lady Murphy, Philip-s First y Skipaway.

TERCERA CARRERA
(Reclamable)

6 furlones.—Para ejemplares de 4 años y más. Premio $800.00

Caballo:	Peso:	Jockey	1o.	2o.	3o.
Tint Hat.	110	Robertson .	— 3.60	$ 3.40	$ 2.60
Handclasp.	103	Churchman	———	$14.80	$ 5.20
Ranch Lass.	101	C. Meyer .	———	———	$ 3.40

Tiempo: 1.15. Ganador, jaca de 4 años, hijo de Under Fire y Jeano, propiedad de Rosedale Stable.

También corrieron: Nani-Hawaii, Erin-s Bride y Accomplish.

CUARTA CARRERA
(Reclamable)

adores de 3 años y más. Premio $800 6 furlones. Para ejemplares no gan

Caballo:	Peso:	Jockey	1o.	2o.	3o.
Ferozepur.	113	Robertson .	$ 4.20	$ 3.00	$ 2.40
Lower Five.	103	F. Moon. .	———	$ 4.40	$ 2.80
Forebode.	108	K. Horvath .	———	———	$ 2.40

Tiempo, 1.16. Ganador, caballo de 6 años, hijo de Sundari y Rosepark, propiedad de B. Johnston.

También corrieron: Stormy, Pop Stacey, Otto Berz y Nurcola.

QUINTA CARRERA
(Reclamable)

Milla y Dieciseisavo. Para ejemplares de 3 años y más. Premio $800.00

Caballo:	Peso:	Jockey	1o.	2o.	3o.
Camilla.	107	H. Thomas .	$154.00	$57.40	$22.20
Antiquarian.	112	K. Horvath.	———	$ 6.00	$ 3.80
Caleb Hope.	102	F. Moon. .	———	———	$ 3.00

Tiempo, 1.52.3-5. Ganador, yegua de 5 años, hija de Transvaal y Lovely, propiedad de D. Boyle.

También corrieron.—Scissors, Arsacid, Deep Sinker, The Flying Finn y Archibald.

SEXTA CARRERA
(Reclamable)

Milla y deciseissavo. Para ejemplares de 3 años y más. Premio $800

Caballo:	Peso:	Jockey	1o.	2o.	3o.
Molinero.	107	Robertson .	$ 9.00	$ 3.80	$ 3.40
Chittagong.	107	Churchman	———	$ 3.00	$ 2.60
Miss Babe.	107	R. Mozer. .	———	———	$ 6.60

Tiempo, 1.51.4-5. Ganador, jaca de 10 años, hijo de Tim Payne y Cloudlight, propiedad de A. J. Molera.

También corrieron.—Roella, Randel, Durberville, His Own y Diversity.

M.E.C.D. 2016

Marqueses y Caribes se Enfrentarán Hoy en el Juego más Importante de la Temporada

Si los muchachos de "Cappy" consiguen la victoria habrá asegurado moralmente el championship senior.—El V. T. C. tendrá que jugar mucho para alcanzar el triunfo.—Han trabajado débilmente en sus últimas salidas.

Celébrase esta noche, en el floor de la Universidad, el juego más importante de la presente temporada de basket ball senior. En él se verán frente a frente, por segunda vez en la season, los fives del Vedado Tennis y Universidad y del resultado que tenga el choque depende que los discípulos de Otilio Campuzano puedan considerarse futuros conquistadores del trofeo ofrecido por la Unión Atlética de Amateurs.

El team de la Universidad lleva un match de ventaja a los Marqueses, y si repite esta noche su brillante labor de la semana pasada, se colocará en una posición tan envidiable que resultará casi imposible darles alcance, pues está visto que Bolshevikes y Pulgarcitos no están todavía en condiciones de llevarles a la derrota en los juegos que les faltan por celebrar con ellos.

Los Caribes están jugando ahora en admirables condiciones y pueden muy bien anexarse la victoria del match de hoy. Sus guards están trabajando como nunca, y sus forwards, hábilmente practicados por el popular "Chiringa", le han cogido de tal modo la medida al goal que resultan matemáticos en sus tiradas. Nené Hernández, Portillo, el oportunísimo García, Fofo Caballero y Tabío están listos para cualquier prueba y no dudamos de que sabrán colocarse perfectamente para dominar nuevamente al formidable conjunto del V. T. C.

Los Champions de Cuba, justo es confesarlo, no están jugando todo lo que pueden y en cada salida que hacen al floor parecen completamente extenuados. Han perdido la medida del goal y sus maravillosos pases, que tan buen resultado les dieron en la serie con los mejicanos, brillan por su ausencia en todos sus encuentros, apareciendo en su lugar contínuos dribbles que a nada práctico los conducen.

Solo en diversos momentos los azules demuestran sus vastos conocimientos del sport, pero generalmente lucen mediocremente en todos los primeros halves de sus encuentros. Nosotros esperamos que esta noche reaccionen, a fin de que ofrezcan una buena resistencia al team universitario, que, tal como está jugando, debe triunfar en el choque de hoy. Para lograr este propósito, Guabela y Machado deben combinar más sus pases con los otros players del team, ya que muchas veces se empeñan en pasarse ellos mismos, provocando una serie de "head balls" que les resta parte de esa acometividad que tan grande les hiciera lucir en la serie con los chamaquitos del equipo Cooperación.

El Vedado cuenta con un conjunto formidable, rápido en sus ataques y hábil en la defensa, pero no debe olvidar nunca que los Caribes están actualmente en su mejor forma, y que, aunque con menos experiencia que ellos, pueden hacerles pasar un sofocón.

Esta noche pues, tendrán los Marqueses que batirse muy duro para empatar en el primer lugar, ya que una posible derrota les haría perder completamente toda esperanza de retener la championabilidad que conquistaron en la season de 1926-27.

El match se efectuará en el segundo turno de la noche, ocupando el inicial los teams del Ferroviario y Loma Tennis, que esperan ofrecer un excelente aperitivo a los aficionados.

Los probables line ups del game estelar:

VEDADO TENNIS		UNIVERSIDAD
Machado,	FORWARD	Nené Hernández
Aixalá,	FORWARD	Fofo Caballero
Frank Trelles	CENTER	Lorenzo del Portillo
Ramón Azcárate	GUARD	Ramiro V. Daussá
J. Consuegra,	GUARD	Livio Morales

Referee: Manuel J. Díaz. Scores: Olaechea y Zapico. Cronometrista: Valdés Ortas.

La entrada costará solamente veinte centavos; las damas pagarán diez centavos.

Jim Mullen se Dispone a Promotear el Match de Mandell y McLarnin

—Jim Mullen, promotor de boxeo de Chicago, ha llegado hoy dispuesto a engrampar el match Mandell-Mc Larnin por el título del peso ligero, en la Ciudad de los Vientos.

Invadiendo el feudo de Rickard, Mullen garantizará a Mc Larnin la suma de treinta mil pesos para hacer frente al campeón en Chicago, este verano.

Disgustado ante el esfuerzo de Rickard por celebrar en Nueva York el match por ese campeonato espera Mullen firmar a Mc Larnin en las mismas narices del promotor del Garden.

Mullen alimenta en secreto un resentimiento contra Rickard por haber llevado a Chicago el año pasado el match Tunney-Dempsey, y ha venido a Nueva York para hacer tragar al promotor la misma medicina.

Esta noche deben conferenciar Mullen y Pop Foster, el manager de Mc Larnin, y el promotor de Chicago espera dejar el asunto arreglado. Después de hablar con Fester por teléfono dijo Mullen que no había dificultades para obtener la firma de Mc Larnin. "Puede ofrecerle—nos dijo—más dinero que Rickard, y no creo que pierda esta oportunidad. Si Mc Larnin viene a Chicago a pelear contra Mandell, no habrá match entre ellos en lugar alguno."

Agregó Mullen que Mandell ha firmado un contrato que lo obliga a pelear por el título hasta el mes de Julio. Rickard tiene firmado a Mc Larnin para su match siguiente, y está dispuesto a evitar que el negocio pase a manos de Mullen.

Kane, el manager de Mandell, ha conferenciado hoy con Rickard; pero ninguno de los dos quiso hacer declaraciones. El jueves volverán a reunirse.

DEPORTIVO DE ZAMORA Vs. ESTRELLAS DE LUCIO

El domingo a las dos p. m. jugarán en Regla los clubs Deportivo Juan C. Zamora y el team de Estrellas de Lucio, donde figuran conocidos peloteros del barrio ultramarino. Hay gran interés por este juego. Se avisa a los players del Deportivo Zamora Abelardo, Vallejo, Terry, F. López, Ventura, Fraginal, Lázaro, Carlos, Cabada, Quintero y Machado deben estar a la una y media en el Muelle de Luz. Oportunamente daremos el resultado de este match, que tan interesante promete resultar.

TOPICOS FUTBOLISTICOS

A Cargo de "PETER"

NOTICIAS Y COMENTARIOS

Termina en punta de pez el próximo domingo el Concurso Omega, correspondiente al año 1927 pues los partidos de esa tarde carecen de gran interés.

En el match Fortuna-Baleares nos convenceremos si por fin Kramer es internacional o carne de rabbit, pues su primera actuación dejó muy frío a todos los que fueron a ver sus malabarismos.

Y en el encuentro de Centro Gallego y Cataluña podremos admirar qué clase de juego es el que se traen ahora los galaicos, quienes acaban de celebrar dos partidos en Camagüey sin poder ganar ninguno. A lo mejor, los catalanes pagan los platos rotos... si es que no se dejan ganar en el segundo tiempo.

El estado del torneo es el siguiente:

Equipos	G.	E.	P.	Gf.	Gc.	Ave.	Pts
Iberia	7	0	0	34	4	895	21
Juventud	4	1	2	15	9	625	16
Fortuna	4	0	2	9	5	643	14
Hispano	3	1	3	16	17	485	14
C. Gallego	3	1	2	10	7	588	13
Olimpia	2	0	5	5	20	200	11
Catalunya	1	1	4	11	15	423	9
Baleares	0	0	6	3	26	103	6
Totales	24	2	24	103	103	—	104

Como es natural, el Fortuna, al ganarle el domingo al Baleares, quedará en segundo lugar por un punto sobre la Juventud. Y si gana el Centro Gallego quedará por encima del Hispano, con el que quedará empatado en caso de que pierda.

Anotadores de los goals:

Los del Iberia: Edelmiro, 10; Pedrito, 9; Torres, 6; Panchito, 5; Gonzalo, 4. (Total: 34).

Los del Hispano: Chicho, 4; Morales, 3; Polón, 3; Bienvenido, 3; Bernardino, 2; Sarmiento, 1. (Total: 16).

Los del Olimpia: Joselín, 3; Víctor, 1; Jorge, 1. (Total: 5).

Los del Catalunya: Galcerán II, 4; Cunill, 3; Gómez, 1; Galcerán I, 1; Cuadra, 1. (Total: 11).

El otro lo anotó L. Miguel, del Baleares, en una pifia.

Los del Baleares: Rosell, 2; Cotelo, 1. (Total: 3).

Los de la Juventud: Nando, 5; Colls, 3; Mauri, 2; Gacha, 2; Victor, 2; Casielles, 1. (Total: 15).

Los del Centro Gallego: Morera, 5; Gisleno, 2; Sixto, 1; Solera, 1; Canda, 1. (Total: 10).

Los del Fortuna: Larrazábal, 3; Orobbio, 2; Pipa, 1; Carlos Díaz, 1; Del Campo, 1. (Total: 9). El otro lo anotó en un fallo Cabrero, de la Juventud Asturiana.

Digamos ahora algo de la quinta jornada del Campeonato Nacional en España que se celebrará el domingo entrante. ¿Se nos permite? Nos suponemos que sí.

En la primera división tenemos estos matchs:

Racing Club, de Sama, Subcampeón de Asturias, y Celta de Vigo, Subcampeón de Galicia.

Real Unión de Valladolid, Subcampeón de Castilla-León, y Real Oviedo, Campeón de Asturias.

Deportivo de La Coruña, Campeón de Galicia, y Cultural Deportiva Leonesa, Campeón de Castilla-León. Es de esperarse que en este grupo continúe de "leader" el equipo campeón de la región gallega. En cambio, al Celta se le presenta un hueso muy duro, pero no muy difícil de roer; podrá, pues, ganar dos puntos que le hacen mucha falta. Y el Real Oviedo debe ganarle a los vallisoletanos, pues ya fueron derrotados por el Racing de Sama.

Los juegos de la segunda división:

Real Madrid y Deportivo Alavés, Subcampeones del Centro y Vizcaya, respectivamente.

Real Sociedad Gimnástica de Torrelavega, Subcampeón de Cantabria, y Athlétic de Madrid, Campeón del Centro.

Athlétic de Bilbao y Racing de Santander, Campeones de Vizcaya y Cantabria.

Después de los juegos del domingo nada de particular tendría que el Real Madrid se pusiera a la cabeza de la procesión futbolística, pues aun cuando los alaveses están en su mejor forma, debe ganar en su campo el equipo que entrena Berraondo. Y los santanderinos es casi seguro que sucumban ante los leones del Norte, pues el Racing, en su campo, sólo pudo conseguir un empate con el Deportivo Alavés. Los blanquirojos madrileños, aunque juegan fuera de su patio, deben ganarle al team que los "merengues" le anotaron seis goals, jugando el segundo tiempo con diez jugadores, pues se lesionó su medio derecha, Prats.

Pasemos ahora a la tercera división:

Barcelona y Real Unión, Campeones de Cataluña y Guipúzcoa.

Real Sociedad de San Sebastián, Subcampeón de Guipúzcoa, y Real Iberia, de Zaragoza, Campeón de Aragón.

Patria, de Aragón, y Europa, Subcampeones de Aragón y Barcelona.

El match de la emoción debe ganarlo el equipo catalán por la ventaja que representa jugar en su campo. El Barcelona casi es invencible en su campo. El hecho de que el Real Unión sólo le haya ganado al Europa 2x1 no es argumento que puede esgrimirse, porque en aquel match sólo la suerte evitó un mayor "goleaje". El Europa probablemente se anotará su primer triunfo en Aragón y la Real Sociedad podrá ganarle al Iberia.

Y en la cuarta división:

Valencia y Sevilla, Subcampeones de Valencia y Andalucía:

Cartagena, Subcampeón de Murcia, y Levante, Campeón de Valencia.

Real Betis Balompié y Murcia, Campeones de la región Sur y Murciana.

La ausencia de los antiguos elementos del Valencia no debe ser obstáculo para triunfar sobre los sevillanos. El Levante lo consideramos más equipo que el Cartagena. Y el Campeón de Andalucía debe coger mangos bajitos con los murcianos.

Dejamos el estado de los Clubs para otro día para dar cabida a la siguiente nota que encontramos en "El Debate", de Madrid:

"La Federación Española de Football ha dirigido una circular a las Federaciones regionales solicitando su opinión respecto a la modificación del sistema de eliminación del campeonato de España en el sentido de añadir una nueva vuelta, el cuarto de final.

La Federación Nacional quiere que en la primera vuelta (actual eliminatoria de uno contra todos), en vez de uno, se clasifiquen dos clubs por división.

Caso de aceptarse la idea, la Federación Nacional propone el siguiente sistema de cuarto de final:

A. Vencedor de la Primera División contra el segundo de la Tercera División.

B. Vencedor de la Tercera División contra el segundo de la Primera División.

C. Vencedor de la Segunda División contra el segundo de la Cuarta División.

D. Vencedor de la Cuarta División contra el segundo de la Segunda División.

Este cuarto de final constará de dos partidos, uno en cada campo.

La semifinal se decidirá de la siguiente manera:

1. Vencedor de A contra vencedor de B.

2. Vencedor de C contra vencedor de D.

Esta semifinal también en dos "poules".

Y la final, claro está, entre los dos vencedores, el de A-B contra el de C-D.

Fechas: 15 y 29 de abril para la segunda vuelta (cuarto de final), y 6 y 13 de mayor para la tercera vuelta (semifinal). Será invariable la fecha del 20 para la final.

El procedimiento científico Mennen— para ablandar rápidamente la barba

DERMUTACIÓN

Media pulgada de crema Mennen en la brocha es suficiente para una *excelente afeitada.* ¿Por qué?

El ablandamiento científico de la barba, llamado Dermutación, prepara cualquier barba para una *excelente afeitada* en el momento necesario para ajustar la navaja. Usese cualquier agua—caliente, fría, dulce, dura. Todas son lo mismo para la crema Mennen.

CREMA DE AFEITAR

Bálsamo Facial Mennen

El antiséptico para después de afeitarse, remueve el brillo de la cara y cura las cortaduras pequeñas. Sin grasa, absorción rápida. Envasado en tubos de uso más fácil que las lociones en botellas.

La Crema de Afeitar Mennen y el Bálsamo Facial Mennen se venden en todas partes.

Unico Representante:
SR. J. H. RODRIGUEZ
Calle Luz, No. 30 — Havana, Cuba

MENNEN

Un Gran Triunfo de la Industria Nacional

Como resultado de un gran número de años de continuos estudios y observaciones, se ha llegado a obtener la elaboración científica de un refresco a base de jugo de piñas, tal y como se encuentra en la naturaleza

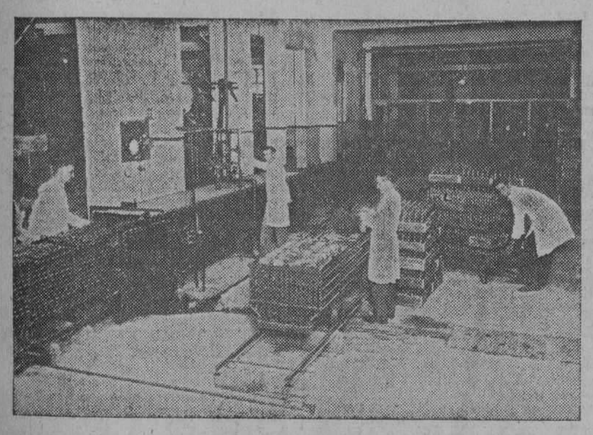

Planta de pasteurizar el jugo de Piña Liborio, después de embotellado

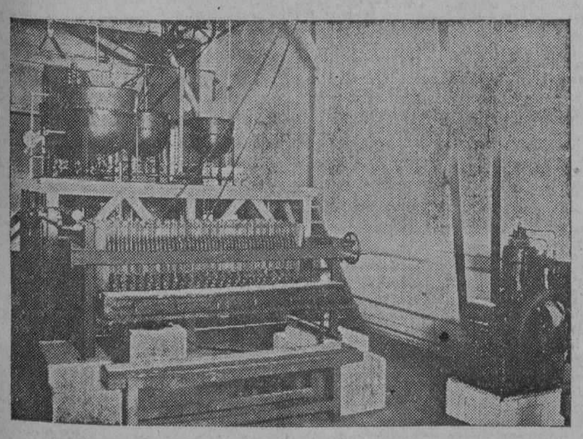

Una sección de filtros

Por primera vez, desde que existe la industria del embotellado, se presenta al consumo público un refresco elaborado exclusivamente con jugo puro de piñas, en el cual se conservan íntegramente sus principios activos y cuya conservación es indefinida.

Debido a este éxito ha sido posible garantizar al público un refresco que ofrece todas las cualidades que la naturaleza ha colocado sabiamente en la deliciosa fruta que Cuba produce en condiciones de superioridad indiscutible.

En la imposibilidad de explicar detalladamente los fundamentos científicos de los métodos de obtención, anotaremos a grandes rasgos en qué consiste.

Las frutas se producen en unas extensas plantaciones situadas en las cercanías de Aguacate; la producción está calculada en un millón de litros anuales de jugo y los cuales están destinados exclusivamente a la preparación del refresco conocido Piña LIBORIO.

En el centro de estas plantaciones se ha construído un hermoso edificio de estructura de acero, destinado a la Planta de extracción del jugo de piñas: este edificio está dotado de un Laboratorio dirigido por personal competente, en el cual se seleccionan las frutas que en perfecto estado de madurez han sido cortadas en el mismo día de su manipulación, a fin de que el jugo se halle en completo estado de pureza y de integridad de composición química.

Las piñas que fueron seleccionadas, son,—después de cuidadosamente lavadas,—molidas con sus cáscaras, porque es precisamente en la cáscara donde reside la mayor cantidad de principios activos, tales como las vitaminas y la Bromelina, fermento peptonizante que digiere 300 veces su peso de carne.

Una vez extraído el jugo es esterilizado por Tindalizage en depósitos herméticamente cerrados y remitido a la Planta Central de la Compañía del Ironbeer, S. A., Falgueras, 12, donde se elabora el refresco, con la adición del agua carbonatada esterilizada por medio de los Rayos Ultra Violeta y azúcar refino; después se procede al embotellamiento para la venta al consumo público.

Realizado en estas condiciones, el refresco Piña LIBORIO demuestra las cualidades maravillosas que posee, el que, por su pureza, sabor delicioso incomparable y propiedades tónicas y digestivas, viene a llenar una necesidad desde hace tiempo sentida, no sólo en el consumo público como refresco, sino como alimento dietético, cuyo valor ha sabido apreciar la clase médica cubana.

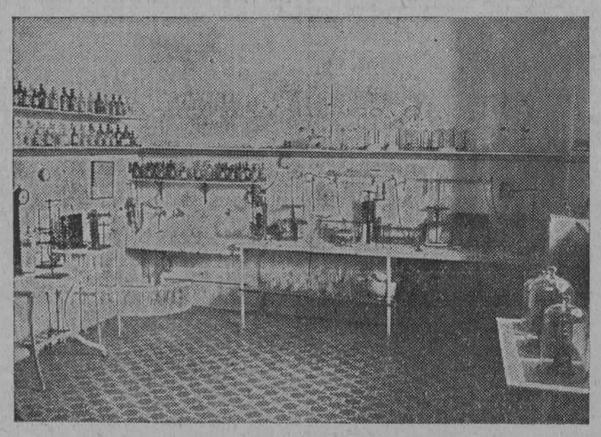

Laboratorio de Investigaciones

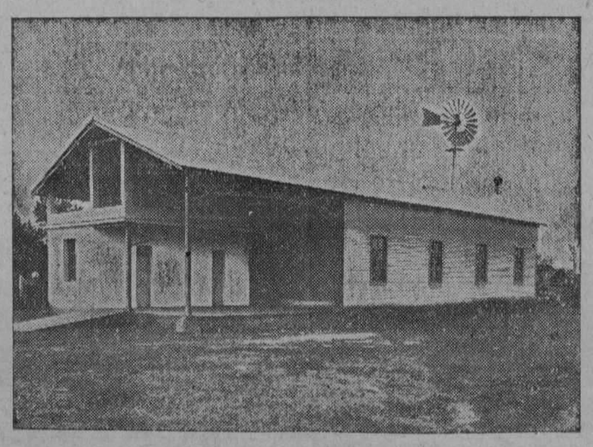

Vista exterior de la planta

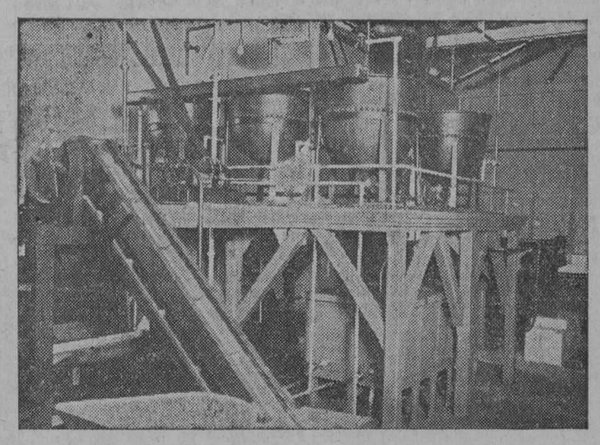

Molinos de Piñas y planta de defecación

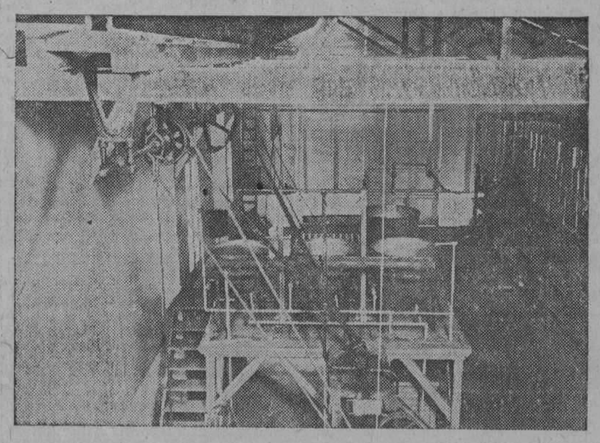

Defecadoras y almacenaje del jugo listo para enviar a la planta de embotellar

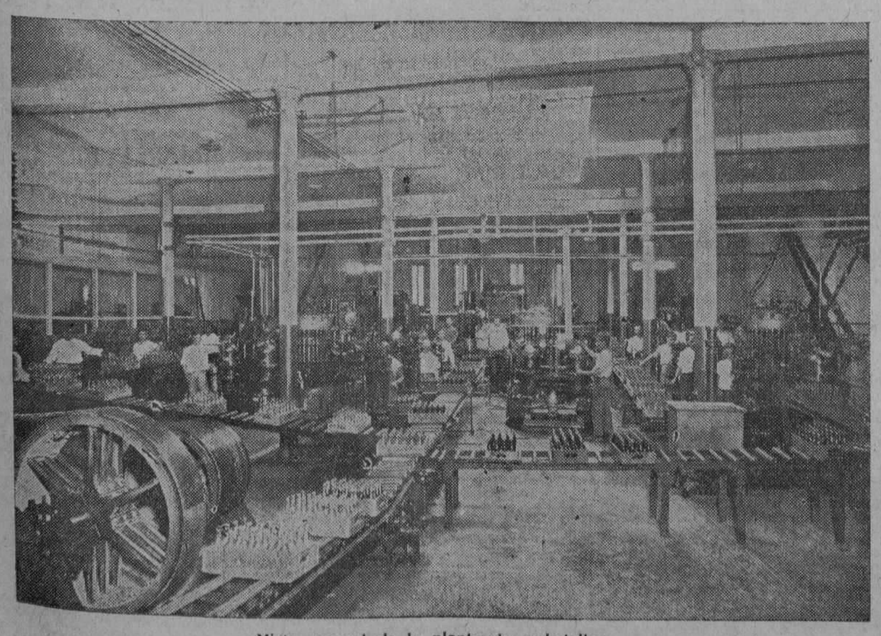

Vista general de la planta de embotellar

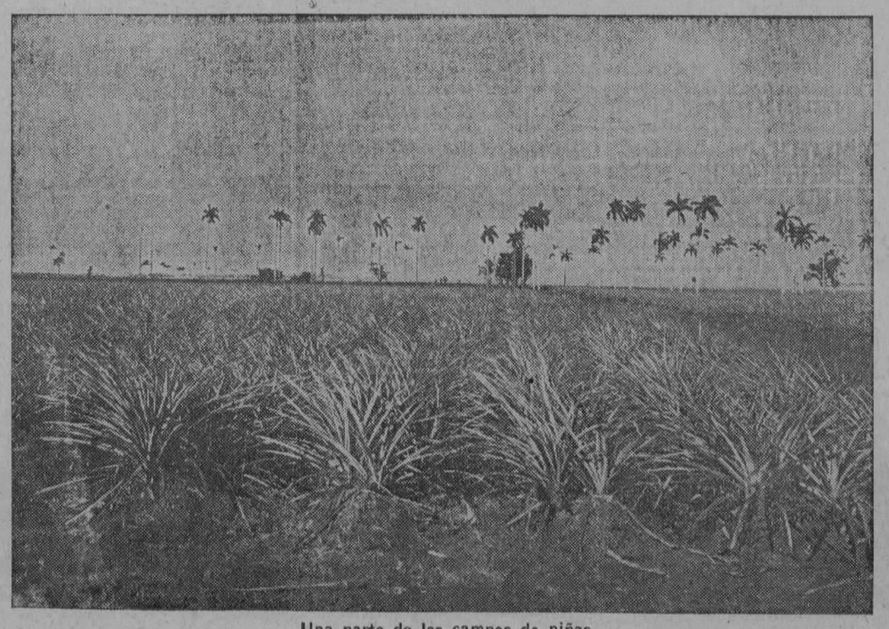

Una parte de los campos de piñas

M.E.C.D. 2016

LOS COLONOS SE QUEJAN DE LOS PERJUICIOS QUE SUFREN POR NO SABER LA CAÑA QUE HA DE MOLERSE

En un escrito que la Asociación Nacional de Colonos dirige al señor Presidente de la República tratan del daño que les causa la demora en fijar a cada ingenio la caña que ha de moler

El Presidente de la "Asociación Nacional de Colonos", ha dirigido al señor Presidente de la República el siguiente escrito:

"Habana, Marzo 1º de 1928.
Hon. Sr. Presidente de la República.
Palacio Presidencial.
Habana.

Honorable señor:

Reiteradas veces, verbalmente, en frecuentes visitas a la Comisión del Azúcar y últimamente en carta que le dirigimos con fecha 20 del próximo pasado mes de Febrero, hemos expuesto a la referida Comisión del Azúcar, los perjuicios que están sufriendo los colonos con la perturbadora y a todas luces injustificada demora que viene sufriendo la fijación a cada Ingenio, de la zafra que podrá hacer este año.

Siempre se nos ha contestado que, brevemente, se resolvería este asunto, pero los días pasan, la zafra avanza y en definitiva, la distribución, no se hace.

Como expusimos en nuestra referida carta de 20 del próximo pasado, los ingenios vienen distribuyendo su molienda de cañas con notorio perjuicio para los colonos y cuando se les requiere para que no lo hagan porque están burlando la Ley y faltando a sus contratos, manifiestan que ellos, mientras no sepan la asignación de sacos a fabricar en esta zafra, no pueden tampoco organizar ni regularizar su molienda de manera definitiva.

Claro está que esto, no es razón verdadera, sino solamente una excusa, pues para cumplir la Ley, no necesitan conocer esa distribución, pero aprovechan de ella para dejar manifiestamente incumplido, lo que terminantemente, dispone el artículo siete de la Ley del 4 de Octubre próximo pasado y van pasando los días, las quincenas y los meses sin que sepamos hasta cuándo ha de durar esta situación.

Según su Decreto núm. 771 de 2 de Junio de 1927, la zafra debía comenzar el 1º de Enero de 1928. Era sabido que iba a haber restricción por lo menos distribución: para ambos casos, y aun sin ninguno de ellos era necesario que la Comisión del Azúcar tuviese preparados sus estimados de producción y estudiados previamente, los procedimientos que emplearía, para su aplicación. Todo eso, pudo y debió hacerse con la anticipación debida a fin de que, inmediatamente, después de comenzar el período de zafra fijado por su Decreto, se conociese el estimado calculado a cada Ingenio y la zafra autorizada a cada uno.

Si los Ingenios trabajan en la forma que lo hicieron el año pasado, la zafra durará de 90 a 100 días, de los cuales han cursado ya 59 desde la fecha fijada por su Decreto y, aun no se ha hecho la distribución, con asombro de todos, porque no se puede explicar, lógicamente, tanta demora.

Todo esto, produce descontento, angustia, desconfianza, y no es ciertamente la mejor manera de ayudar al buen éxito de los bien intencionados planes de usted, Honorable señor Presidente.

Por todo lo expuesto, acudimos a usted en respetuosa súplica para que ordene que en la mayor brevedad posible, se ultime y publique el estimado oficial de capacidad productora de los ingenios, y la zafra autorizada a cada uno de ellos.

De usted con todo respeto. — **Asociación Nacional de Colonos.** — (Firmado) **José Hill,** Presidente.

RECURSO CONTRA EL DECRETO DE LOS PROMEDIOS

Fué acordado ayer en la asamblea efectuada por los corredores notarios comerciales

El Colegio de Corredores Notarios Comerciales de la Habana se constituyó a las cuatro de la tarde en Junta General extraordinaria bajo la Presidencia del señor Isidro Benavides, Primer Adjunto en funciones de Síndico-Presidente y en quien se dignó delegar para dicho acto el señor Secretario de Agricultura, Comercio y Trabajo.

Se acordó interponer el recurso de inconstitucionalidad anunciado ya al señor Presidente de la República por la Junta de Gobierno, contra el Decreto núm. 233 que regula desde el día 15 de Febrero la forma en que deben calcularse los promedios del azúcar; y se acordó otorgar el correspondiente poder a favor del letrado doctor Emilio J. Montalvo y Vivas para que se persone ante el Tribunal Supremo a mantener y defender los derechos de los Corredores ya que éstos han sido preteridos en el mencionado decreto 233.

Al terminar la Junta nos fué facilitada la siguiente nota:

En relación con los Promedios que habrán de servir para liquidar a los Colonos en la quincena última, se hicieron en la Asamblea los más vivos comentarios y por boca del Secretario el señor Caragol sostienen los Corredores que el Decreto en cuestión ha sido un formidable fracaso para el señor Hill, Presidente de la Asociación Nacional de Colonos y para don Aurelio Portuondo y Lucas Clark asesores aulicos, según publicó el señor Hill.

Creen los corredores que el Gobierno tiene en estos momentos un verdadero conflicto por la falta de promedios y aunque se comenta que se dictará una disposición de emergencia para hacer los promedios de la última quincena en relación con el Decreto 1770 ya derogado el señor Caragol dice que la Secretaría de Agricultura no tiene base para calcular esos promedios por la poderosa razón de que ya los Colegios de Corredores no practican sus cotizaciones diarias y, no es posible, en buenos principios de interpretación, pensar que la Secretaría de Agricultura incurrirá en la serie de falsedades que fuere preciso cometer para adaptar los promedios diarios, que durante la última quincena han hecho los Colegios de Corredores en cumplimiento con el Decreto 233, ahora en vigor.

Hospital San Lázaro de la Habana

RINCON

SUBASTA PARA LA CONSTRUCCION DE TRES PABELLONES, UN PASILLO DE COMUNICACION Y UN CREMATORIO.

ANUNCIO

Hasta las diez de la mañana del treinta de Marzo de mil novecientos veinte y ocho se recibirán en las Oficinas del señor Presidente de la Junta de Patronos del Hospital San Lázaro, Lonja de Comercio, Departamento números cuatrocientos veinte y uno y veinte y tres, en sobres cerrados y debidamente lacrados, proposiciones para la construcción de las referidas obras de acuerdo con los requisitos y especificaciones que se consignan en el pliego de condiciones.

En las Oficinas del señor Presidente de la Junta de Patronos del Hospital de San Lázaro, Lonja de Comercio, Departamento números cuatrocientos veinte y uno y veinte y tres y en la Administración del Hospital de San Lázaro, en el Rincón, se facilitarán cuantos informes, datos y antecedentes se soliciten en relación a dichas obras, así como también se entregarán a quien los pidan ejemplares impresos del pliego de condiciones, modelos de proposición y los planos aprobados por la Junta de Patronos y la Secretaría de Sanidad y Beneficencia.

Los sobres conteniendo las proposiciones, serán dirigidos al señor Presidente de la Junta de Patronos del Hospital de San Lázaro con la siguiente única inscripción:

Proposición para la construcción de tres pabellones, un pasillo de comunicación y un crematorio en el Hospital de de San Lázaro de la Habana, en el Rincón.

En dicho día y hora el Tribunal que para esta subasta ha sido designado, abrirá y leerá públicamente las proposiciones presentadas.

Habana, primero de Marzo de mil novecientos veinte y ocho.

Carlos Alzugaray, Presidente. **Enrique Roig,** Secretario.

1948 5ds 2

La Unión Nacional

COMPAÑIA GENERAL DE SEGUROS Y FIANZAS, S. A.

AVISO

De orden del señor Presidente y cumpliendo acuerdo del Consejo de Administración, cito por medio de la presente a los señores accionistas de **La Unión Nacional Compañía General de Seguros y Fianzas, S. A.,** para la Junta General Ordinaria que deberá celebrarse el día treinta de Marzo próximo, a las cuatro de la tarde, en el edificio La Metropolitana, situado en la calle de O'Reilly esquina a Aguacate en esta ciudad.

En dicha junta, de acuerdo con lo dispuesto en el artículo 36 de los Estatutos, se dará cuenta y se tratará de las operaciones del año anterior, movimiento de caja, memoria y balance correspondiente, informe de los auditores y demás particulares referentes a la marcha de la Compañía.

Los accionistas podrán asistir personalmente o por medio de mandatarios con mandato escrito a favor de cualquier persona y deberán tener inscritas sus acciones en los Libros Registro de la Sociedad al menos diez días antes del señalado para la celebración de la Junta, debiendo recoger sus tarjetas de admisión en las Oficinas de la Compañía veinte y cuatro horas, por lo menos, antes de la fecha en que debe tener lugar dicha junta.

Habana, 28 de Febrero de 1928.

OSCAR GARCIA MONTES, Secretario.

1947 2d-2

LA PROVISION DE UNA CATEDRA EN LA FACULTAD DE MEDICINA ORIGINA UN RECURSO CONTENCIOSO-ADMINISTRATIVO

DIRIGE A LA PARTE DEMANDANTE EL LETRADO MANUEL F. SUPERVIELLE

Un Comerciante Interesa el Cumplimiento de un Contrato

UNA SRA. INTERESA PENA DE ARRESTO PARA SU ESPOSO, EN CAUSA POR USURPACION DE BIENES

SE TRATA DE LA IMPUGNACION DEL DECRETO DEL SEÑOR PRESIDENTE DE LA REPUBLICA QUE MANDO CONVOCAR NUEVAS OPOSICIONES PARA CUBRIR UNA CATEDRA DE LA ESCUELA DE CIRUJIA DENTAL, EN NUESTRA UNIVERSIDAD NACIONAL

EN EL SUPREMO

Interesante Problema Sobre Interpretación de Contrato

Para el próximo martes 6 de los corrientes está señalada, ante la Sala de lo Civil y de lo Contencioso-administrativo del Tribunal Supremo el recurso de casación, por infracción de ley y de doctrina legal, establecido contra la sentencia dictada por la Audiencia de Oriente, en el juicio de mayor cuantía, seguido por los señores Lucindo y Lizardo Martínez contra el señor Francisco Cantijoch.

Versa el recurso sobre un interesante problema sobre interpretación de contrato, pues se discute si en la venta de la finca "Santa Teresa", hecha por el señor Cantijoch a los señores Martínez, debe o no estimarse comprendido el sitio titulado El Rincón.

Informarán en esta interesante vista el doctor Manuel Fernández Supervielle y el doctor José de Jesús Portela, del bufete del doctor Barraqué.

PERMUTA DE SECRETARIOS

El doctor Leandro J. Cañizares Gómez, recientemente designado por la Sala de Gobierno del Tribunal Supremo, Secretario de la Sala de lo Civil y de lo Contencioso-administrativo de dicho Tribunal, ha permutado su cargo, con el Secretario de la Sala de Gobierno de dicho Tribunal, doctor Pascual de Rojas Piñeiro, pasando, por consiguiente éste último, a Secretario de la Sala de lo Civil y el doctor Cañizares a Secretario de la Sala de Gobierno.

Los doctores Cañizares y de Rojas tomaron posesión ya de sus respectivos cargos, habiendo la Sala de Gobierno del Supremo aprobado la permuta.

DESAHUCIO

Ha dictado sentencia la Sala de lo Civil del Tribunal Supremo, declarando sin lugar el recurso de casación establecido por Pedro Quirós Guerra, comerciante y vecino de Matanzas, impugnando el fallo de la Audiencia de aquella provincia, en los autos del juicio de desahucio que, sobre desalojo de parte de la casa Nº 58 de la calle Milanés en dicha ciudad, promoviera el propietario José Sanfeliz Martino contra el recurrente.

Confirmó la Audiencia en su impugnado fallo el del Juez de Primera instancia correspondiente que, declarando con lugar la demanda, condenó al demandado al desalojo del citado inmueble en el término de 15 días, apercibiéndolo de lanzamiento.

Fué fundamento del desahucio, la infracción del contrato de arrendamiento, que el demandado no cumplió.

RECURSOS SIN LUGAR

También ha declarado sin lugar la citada Sala, el recurso de casación establecido por Julián Llamazares Mier, propietario y vecino de Guará, contra el fallo de la Sala de lo Civil de la Audiencia de la Habana, desestimatorio de la demanda que, sobre inexistencia de contrato y nulidad de actuaciones y de inscripción, promoviera el recurrente contra Pedro Roselló Caceres, propietario y vecino de esta ciudad.

La Sala de lo Criminal del aludido Tribunal Supremo, ha declarado sin lugar el recurso de casación establecido por el procesado Manuel Fernández López, jornalero y vecino de esta ciudad, contra el fallo de la Audiencia de la Habana, que lo condenó a la pena de 4 meses y 1 día de arresto mayor como autor de un delito de estafa.

EN LA AUDIENCIA

Recurso Contra una Resolución

Acaba de resolver la Sala de lo Civil de la Audiencia un trascendental recurso contencioso-administrativo establecido por el doctor Manuel Fernández Supervielle, a nombre del doctor Mario Martínez Azcué, cirujano dentista de esta Capital, contra resolución del señor Presidente de la República, que mandó convocar a nuevas oposiciones celebradas anteriormente el doctor Martínez Azcué con otro opositor.

De acuerdo con la tesis mantenida por el doctor Fernández Supervielle, la Sala estima que en caso de quedar empatados dos o más opositores, el señor Presidente deberá nombrar a cualquiera de ellos, sin que sea posible anular las oposiciones.

La plaza a cubrir es la de la Cátedra de Cirujía Dental en la Facultad de Medicina de nuestra Universidad, Escuela de Cirujía Dental.

CONTRA UNOS HEREDEROS

Ante el Juzgado de Primera Instancia de Bejucal, entabló juicio ejecutivo, Nicolás Morales Rivero, chauffeur de dicha población, contra los herederos o causahabientes de Ramón Morales Martínez, en el que se personó Francisco Morales Rivero, agricultor de La Salud, como administrador depositario del ab-intestato de Ramón Morales, y al que dirigiera el doctor Ramón González Barrios y representará el Procurador señor Eduardo Arroyo Aparicio.

Por el Juez, de acuerdo con los alegatos del doctor González Barrios se declaró nulo el mencionado juicio ejecutivo, por haberse acep-

37

Economía

LAS Bujías Champion X contribuyen en gran parte al poco gasto de servicio del Ford debido a su bajo precio y funcionamiento infalible. Han formado parte integrante de todo coche que sale de la fábrica durante 15 años.

Las Bujías Champion prestan mejor servicio durante más tiempo. No conviene nunca tener las bujías en servicio más de 20.000 kilómetros. El gasto de renovación es ampliamente compensado con la economía de gasolina y aceite.

Representante de la fábrica
C. H. MACKAY
Morro Num. 58 Habana

CHAMPION
Para Todo Motor
Toledo, Ohio, E. U. A.

SUCESO SANGRIENTO

Penas Para Tres Homicidas. Conclusiones Provisionales

En el día de ayer ha sido devuelta a la Sala Primera de lo Criminal de esta Audiencia la causa número 728 de 1927 del Juzgado de Instrucción de Marianao por homicidio, contra Leopoldo y Ricardo Benítez y Valdés y José Benítez y León, habiendo formulado sus conclusiones el acusador privado en la misma señor Benito F. Alonso y Artigas, el cual interesó en su escrito la pena de catorce años, ocho meses y un día de reclusión temporal e indemnización de cinco mil pesos a favor de los herederos de la víctima. El Procurador Alonso relata los hechos de la siguiente manera:

"Siendo las seis de la tarde del día ocho del mes de septiembre del pasado año, el señor Angel Jiménez y García y su hermano Serafín, de los mismos apellidos, en unión del señor José María Valdespino, este último de oficio carpintero, se encontraban construyendo una caseta de los mencionados Omnibus de la empresa "La Tutelar", barrio "La Lisa", del término municipal de Marianao; en esos instantes se presentó en aquel lugar el procesado Ricardo Benítez y Valdés expresándole al Angel Jiménez, en forma y tono amenazante, lo que impidió que hiciera, el nombrado Serafín, el cual trató de sujetarle para impedir que agrediera a su hermano por motivo de lo cual cayeron ambos al suelo, presentándose en esos momentos el otro procesado Leopoldo Benítez y Valdés, el que, con un pedazo de madera que ha sido ocupado en esta causa, le propinó sendos golpes en la cabeza al nombrado Serafín, lesionándole gravemente, lo que dió lugar a que el Ricardo tomando una hacha y en unión del otro procesado José Benítez y León, padre de los mismos, que traía un martillo de mecánico en la mano, la emprendieran de nuevo a golpes con el Jiménez que yacía gravemente herido en el suelo hasta dejarlo sin sentido, sin que su hermano y el nombrado Valdespino pudieran evitarlo, a pesar de que hicieran lo posible para ello, a grado tal que los procesados lesionaron también a Angel Jiménez, ocasionándole varias heridas de las cuales tardó en sanar seis días; posteriormente el lesionado Serafín Jiménez y García, con fecha 15 del propio mes, falleció a consecuencia de las lesiones recibidas; según resulta de autos, el móvil del hecho tuvo su origen en que el procesado José Benítez y León fué requerido para que retirara un kiosco de su propiedad, que tenía edificado dentro de una parcela de terreno de la cual es arrendatario el señor Angel Jiménez y cuyo requerimiento molestó a los procesados, a tal punto, que llegaron a expresar públicamente que darían muerte al señor Angel Jiménez si éste no dejaba continuar a José Benítez en el lugar donde estaba establecido".

CONDENADO POR FALTAS

A Estanislao Dorvigni Saldaña, para quien se interesaba la pena de un año, ocho meses y veinte días de prisión correccional, con las accesorias del artículo 60 del Código Penal, y la de diez días de arresto, por el supuesto delito de disparo de arma de fuego contra determinada persona y la falta incidental de portación de arma sin licencia, sólo se le condena por la Sala Tercera, a las multas de diez y veinte pesos m. o., como autor de dos faltas, la una de uso de arma sin licencia y la otra de disparo de arma de fuego en poblado. Al Dorvigni le defendió el doctor Mario Chardiet.

CUMPLIMIENTO DE CONTRATO

Dicha Sala ha confirmado el fallo del Juez del Sur, dictado en el juicio de menor cuantía seguido por Cesáreo García Blanco, sirviente de esta ciudad, contra la Asociación de Dependientes del Comercio de la Habana.

El Juez declaró en parte, con lugar la demanda, y, en parte, sin lugar, pues estimó, como lo pidiera el doctor Fermín Aguirre Mercier, con lugar la excepción de falta de acción opuesta por él a nombre de la Asociación de Dependientes del Comercio de la Habana y condena a esta entidad a reponer al actor en el cargo del que fué suspenso, declarando sin lugar la demanda, de acuerdo con las alegaciones del doctor Aguirre, en los demás extremos, sin hacer especial condenación de costas.

Versó la demanda sobre cumplimiento de contrato e indemnización. El demandante García Blanco apeló de la sentencia con el resultado que se ve.

SENTENCIAS CRIMINALES

También se han dictado las siguientes sentencias:

José Antonio Recio, es absuelto de robo flagrante y Antonio Borges y Oscar Bohadella, son absueltos de robo y de tenencia de instrumentos propios para el robo. Los defendió el doctor Arístides Feria.

Antonio Pérez, es absuelto de perjurio. Defendió el doctor José Pérez Cubillas.

Juan Padrón y Manuel y Ricardo Rodríguez, lo son de estafa.

Los defendió el doctor Augusto Prieto.

Rogelio Delgado, es absuelto de lesiones. Lo defendió el doctor Clemente G. Domínguez.

Y Miguel Fernández lo es de usurpación de funciones. Lo defendió el doctor Emilio Núñez Portuondo.

LA ESTAFA DE LOS $800.000

Continuó celebrándose ayer, ante la Sala Primera de lo Criminal de la Audiencia, el juicio oral de la causa seguida a Francisco Turró, acusado de estafa de cerca de ochocientos mil pesos a los herederos del señor Felipe Bohigas, del que era socio comanditario el encausado.

Toda la sesión la ocupó el informe de los Peritos Mercantiles de la acusación privada, señores Agapito Cabrera y Rafael Vélez, quienes fueron objeto de repetidas preguntas tanto por el Fiscal, como por los doctores Raúl de Cárdenas, defensor y José Romagosa, acusador, así como por el Presidente del Tribunal, doctor Temístocles Betancourt.

Los señores Cabrera y Vélez, ratificaron su informe, que consta de más de diez legajos, donde, con minuciosidad han detallado las distintas operaciones realizadas por la sociedad de Turró y Compañía, y manifestaron que a su juicio la cantidad que se puede estimar defraudada es la de $785.000 moneda oficial.

La sesión se suspendió a altas horas de la tarde y continuará hoy, a las dos, comenzando por el informe de los Peritos Mercantiles, señores Ramón Saro y Pablo L. Cortés, designados por el Ministerio Fiscal.

Una Señora Pide Pena de Arresto

El abogado doctor Ramón González Barrios, se ha servido devolver a la Sala Primera de lo Criminal de la Audiencia de esta ciudad, la causa que sigue a virtud de querella interpuesta a nombre de la señora Aurora Robayna y Martínez, de Estrada Palma número 22, en la Víbora, contra su esposo señor Eduardo Mederos Rodríguez, su madre política señora Margarita Rodríguez Hernández, y el señor Laureano García y González, comerciante establecido en la calle de Muralla número 53, por un delito de simulación de contrato.

El doctor Barrios solicita se les imponga a cada acusado la pena de tres meses de arresto mayor, multa de tres mil pesos y una crecida indemnización civil, por haber,—dice,—vendido fingidamente el señor Mederos, en concurrencia con su señora madre, al señor Laureano García y González, una casa y otros bienes más, en un precio ínfimo, no obstante valer más de ocho mil pesos, moneda oficial, con el ánimo de despojar de esas propiedades a la señora Robayna y a sus tres menores hijos, que están a su abrigo, dejándolos desprovistos de todo recurso para vivir.

ACUERDOS DE LA COMISION DE INDULTOS

La Comisión de Indultos acordó denegar los indultos de los penados Gabriel Pérez Zaldívar, Antonio Rodríguez Calás, Eusebio Fundora Valdés, Eduardo Soto, Felipe Richard, Nicolás Gutiérrez, Gilberto Gómez, Juan Pérez González, Ramón Acosta, Jesús Espinosa, Pantaleón Jorge, Zotero Alvarez, Sixto Simón Cedeño, Rafael Martínez Pérez, Cayetano Irsola, Alfonso Guerra Guerra, Justo Guevara Figueredo, Manuel Avalos Solano, Félix Desdín Fernández, Leonardo Revilla, Pastor Domínguez, Félix Pérez, Pablo Díaz del Toro, Benjamín Lougart, Laureano Cutis Brester, José Miranda, Pedro Calderón Carmona, por no existir motivos de equidad o conveniencia pública que lo aconsejen.

La propia Comisión acordó no considerar los casos de los penados Ramón Toledo, Prisciliano Arzuaga, Porfirio Galindo Silva, Jacinto González Hernández, José López López, Andrés Cabrera Rodríguez, Pedro Dousou Danger y Alfredo Síez Esquivel, por aparecer de sus respectivos expedientes, que todos son reincidentes, por cuyo motivo están excluídos de los beneficios de la Ley de Indultos.

EL FISCAL DOCTOR RENE FERRAN, ACUSA

La representación del Ministerio Público, a cargo del culto abogado Fiscal de la Audiencia doctor René Ferrán, acaba de formular sus conclusiones provisionales en la causa instruída al procesado Vicente Benito Calvo, con motivo de la trágica muerte de Ramón Pacheco, sangriento suceso ocurrido el día 18 de noviembre último en una de las habitaciones de la casa de inquilinato sita en 28 entre 17 y 19, en el Vedado.

El doctor Ferrán califica los hechos como constitutivos de un delito de homicidio sin circunstancias modificativas; y por tratarse de un hecho privado no solicita, de acuerdo con el Código, pena de privación de libertad para el culpable, sino tan sólo dos años, 4 meses y 1 día de destierro a un lugar que diste lo menos 25 kilómetros de la residencia de los familiares más cercanos del occiso.

Fija el doctor Ferrán la indemnización civil a los herederos del interfecto en la cantidad de 5.000 pesos.

EXPENDICION DE BILLETES DE BANCO, FALSOS

En otro escrito de conclusiones provisionales formulados al efecto, el propio Fiscal solicita tres años, seis meses y veintiún días de presidio correccional y multa de quinientos pesos, por expendición de billetes de Banco falsos a sabiendas de su falsedad, pero adquirido de buena fe, para el procesado Guillermo Carrillo Carrillo.

ACUERDO DE LA COMISION DE JUBILACIONES

La Comisión de Jubilaciones y Pensiones Judiciales que preside el doctor Francisco Llaca y Argudín, acordó en su última sesión participar a todos los Tribunales que la Compañía "La Imperial de Cuba" adeuda varias fianzas y que por tanto, no pueden admitirse las de esa Compañía.

SOBRE FIANZAS

OTRA CIRCULAR DEL PRESIDENTE DE LA COMISION DE JUBILACIONES

El doctor Llaca y Argudín acaba de dirigir a los señores Presidentes de las Audiencias de la República la siguiente circular:

"Señor:

Tengo el honor de hacerle saber que la Relación de las fianzas adjudicadas por los Tribunales de la República a favor del fondo de Jubilaciones y Pensiones Judiciales; según oficios recibidos de los mismos y que no han sido satisfechas por las compañías que se expresan, es la siguiente:

462 de la "Nueva Era" ascendente a	$248.285
262 de la "Reforma" ascendente a	92.200
128 de la "Imparcial" ascendente a	48.900
7 de la "Garantía" ascendente a	37.125
65 de la "Unión" ascendente a	25.050
19 de la "América" ascendente a	9.000
40 de la "Estrella" ascendente a	20.300
21 de la "Nueva" ascendente a	13.300
16 de la "Republicana" ascendente a	13.248
47 de la "Financiera" ascendente a	12.700
3 de la "Cuban General Bussine" ascendente a	2.400
3 de la "Oriental" ascendente a	1.200
2 de la "Libertad" ascendente a	3.200
7 de la "Imperial de Cuba" ascendente a	500

Dichas Compañías no están en aptitud legal de prestar nuevas fianzas.

Ruego a usted se sirva trasladarlo a los Jueces de Instrucción Correccionales y Municipales y a la Sala de Justicia.

Le ruego el acuse de recibo.

Atentamente,

(f.) Francisco Llaca y Argudín,
Presidente de la Comisión de Jubilaciones y Pensiones del Poder Judicial".

OTROS JUICIOS ORALES

Además del ya relacionado, se celebraron ayer tarde, en la Audiencia, los siguientes juicios orales:

El de la causa contra Guillermo Aveñas, por delito privado. Contra Arturo Borges y otros, por robo y tenencia de instrumentos propios para el robo. Contra Ildomiro Herrera, por robo flagrante. Contra José Antonio Recio, por robo flagrante; contra Francisco Fernández por estafa; contra Vicente Escala, por usurpación de funciones; para Manuel Martínez, por daño a la salud pública; contra Secundino Vizoso, por estafa; contra Erasmo Sánchez, por delito privado; contra Eladio Martínez, por tentativa de cohecho; contra Ramón Cabañas, por lesiones; contra Ignacio Molinet, por lesiones.

También se celebró el juicio de la causa contra Antonio Jiménez Abas (a) "El Curro", por delito privado, para quien el Fiscal pidió un año, ocho meses, veintiún días de prisión correccional.

Una vez terminado el juicio, la Sala, de acuerdo con la solicitud del doctor José Fuentes Duany, letrado defensor del procesado, dictó una providencia, disponiendo la inmediata libertad del mismo, por haberse acordado sentencia absolutoria.

NOTIFICACIONES EN LO CIVIL

Hoy tienen notificaciones, en la Secretaría de la Sala de lo Civil de esta Audiencia, las personas siguientes:

Joaquín Velazco Alentado, Barreal, Daumy, Alfredo Pérez del Camino, Isidro Amigo, Julio E. Blanco, Francisco Pérez Trujillo (urgente), Carlos Guigou, Gumersindo Lavín, Cipriano Hernández, Francisco O. de los Reyes, Arturo Miró, Pedro Herrera Sotolongo, Juan R. Quintana, José R. Cortazar, Miguel Santiesteban, Luis B. Velez, Luis Sausa Arango, Ol. Semmanat, Guillermo Puente, Rafael Calzadilla, Ricardo Pascual Pacheco, Oswaldo Sierra, Matías Milla Solsona, Alberto Llorens, Prats, Manuel Bonada, Isidro Amigo Arnaiz, Julio E. Blanco, Jorge García Montes, Alfredo Pérez Ortega, Manuel Buigas Sanz, Ricardo Elizalde, Antonio García de la Torre, Menéndez Zerpa, Alfredo Jacomino, Raúl Fernández Mederos, Evaristo Gómez Toca, José A. Mestre, Adolfo Nieto Piñeyro, Alfonso Bernal del Riesgo, María del Carmen de la Caridad Acevedo y Martínez viuda de Osúa, Carlos Guigou, Gustavo Adolfo Mejías, Paulino Alvarez, Alvarez Romay, Cándido R. Blanco y Sánchez, Eduardo Gadea, González Facet, Eduardo de la Campa, Moisés Maestri, José de J. Portela, Ramón Masforrol, Vicente Bosquet, Luis Zúñiga, Miguel A. Rendón, Alfonso Haro, Pedro Echegaray, Miranda, Dosinda Batan, Inocente Morales, José M. Rodríguez y Rodríguez, Juan E. Mayorga, Dosinda Batan, Roca, Leanes, Carlos M. Alzugaray.

SEÑALAMIENTOS EN LA AUDIENCIA PARA HOY

Sala Primera de lo Criminal: José Vicente, por rapto. Defensor: doctor Lavín; Manuel Piquero, por estafa. Defensor: doctor Demestre; Francisco Godoy, por estafa. Defensor: doctor Guas; Manuel Nuevo, por lesiones. Defensor: doctor Coloma; Gustavo Cruz, por estafa. Defensor: doctor Sainz Silveira.

Sala Segunda de lo Criminal: Gaspar Santana, por atentado. Defensor: doctor Guardia; Mario Lanz, por hurto. Defensor: doctor Villa; Maximino Jarque, por usurpación. Defensor: doctor Palma; José Miranda, por hurto. Defensor: doctor Candia; Emilio Valdés, por hurto. Defensor: doctor Domínguez; José Pérez, por imprudencia. Defensor: doctor Palma; José Tejeiro, por imprudencia. Defensor: doctor González Sarraín.

Sala Tercera de lo Criminal: Amado Fernández, por estafa. Defensor: doctor Marill; Pablo Hernández, por falsedad. Defensor: doctor Ibarra; José Fernández, por lesiones. Defensor: doctor Carballido; José Hernández, por robo. Defensor: doctor Valenzuela.

Sala de lo Civil

Contencioso. Miguel G. de Torres contra Junta Protestas. Ponente: Acosta. Letrado: Costales. Procurador: Villalba. Fiscal.

El Estado contra Tellado y Martínez. Contencioso. Ponente: Echeverría. Letrado: Costales. Procurador: Villalba. Fiscal.

Almendares. Mercedes Valdés contra Carlos Ayala. Consulta. Ponente: Echeverría. Letrado: Bernal. Estrados. Fiscal.

Oeste. Evaristo Cárdenas. Pensión. Ponente: Acosta. Parte. Fiscal.

Almendares. Eduardo Caamaño contra Aguilar y Compañía. Un efecto. Ponente: Echeverría. Letrado: F. García. Procuradores: Illas y Llorens.

Este. Compañía Cobradora S. A. contra René Berndes. Mayor. Ponente: Acosta. Letrados: Morales y Gorrín. Procuradores: Illa, Granados y Ros. Estrados.

Almendares. Wilson y Compañía contra Miguel J. Ventura. Menor. Ponente: Echeverría. Letrado: Hoffman. Procuradores: Medina y Suárdiaz.

Oeste. Carmen Sosa contra Cecilia Tapie. Mayor. Ponente: Echeverría. Letrado: P. Gay.

Este. Linder y Hartman contra Lastra Pereira y Compañía. Mayor. Ponente: Acosta. Procurador: Illas. Estrados.

Centro. José Vázquez Barrios contra Francisco Parra. Mayor. Ponente: Acosta. Letrados: Pino y Canosa. Procuradores: Cárdenas y Spínola.

Norte. José Alió y Compañía contra Lorenzo Miguel. Menor. Ponente: Acosta. Letrados: Aldecoa y Bruzón. Parte.

Sur. Angel Carrera en embargo preventivo solicitado Herman Freiman. Incidente. Ponente: Acosta. Letrados: Riva y Hernández. Procuradores: Rodríguez y Zabarte.

Norte. Digón y Hermano contra Amado Arias. Mayor. Ponente: Echeverría. Letrados: Riera y Beci. Procuradores: Rodríguez y Pereira.

TODOS LOS ELEMENTOS SOCIALES DEL PUEBLO DE LOS PINOS PIDEN PROTECCION AL GOBERNADOR RUIZ

Propenden al desarrollo, urbanización y mejoramiento general de aquel poblado.—En todos los términos municipales de esta provincia se ha proclamado el establecimiento de la veda

En nombre de la Sociedad de Propietarios, Comerciantes, Industriales y Vecinos de Los Pinos el Sr. Ezequiel Rodríguez, residente en el importante Reparto aledaño, ha dirigido un razonado escrito al señor Ruiz solicitando en favor de aquella barriada su protección oficial a fin de favorecer en algo el desarrollo, urbanización y mejoramiento sanitario de aquel vecino "coin", necesitado de esa acción provisora.

COMENZO LA VEDA

Todos los Alcaldes Municipales de esta provincia comunican al Sr. Gobernador que en sus respectivos términos han proclamado, mediante bandos y edictos suficientemente divulgados, la terminación del período de caza de aves.

Rige, pues, la veda.

DE SOCIEDADES

Comunicaron al Sr. Gobernador haber celebrado reglamentarias elecciones de nuevas Directivas las Sociedades "La Metropolitana" y "La Prensa".

REFORMA ESTATUTARIA

El Círculo Médico de Cuba comunica al Sr. Gobernador haber modificado sus Estatutos sociales, por acuerdos adoptados en la sesión de su Junta Directiva el pasado 21 de febrero.

CERTIFICACIONES

Solicitaron del Sr. Gobernador certificación de no percibir emolumentos de los fondos provinciales: Agapito Aldama, Ezequiel Rodríguez, Tranquilino Bocaurt y Medina y Florencio del Valle y Vasallo.

APROVECHAMIENTO FORESTAL

El Sr. Secretario de Agricultura participa al Sr. Gobernador, para su publicación en el Boletín oficial de la Provincia que ha solicitado la concesión de un aprovechamiento forestal Manuel Ríos Díaz, en la finca "Concepción" de Jaruco.

MARCAS DE GANADO

La Secretaría de Agricultura participa al Sr. Gobernador haber concedido las marcas de ganado solicitadas por Juan García—de Batabanó—y Narciso Pérez, de Managua, a los que ayer se dió el oportuno traslado de dichas resoluciones.

¿QUIEN TIENE LA CULPA?

El mundo está lleno de enfermedades y dolores. ¿Quién tiene la culpa? Todo el mundo; y por consiguiente a menudo la falta es de ellos mismos. Pero la cuestión apremiante es lo que se ha de hacer, cómo se ha de aliviar y cómo curar. ¿Qué sería de nosotros si no se encontraran medios para combatir la enfermedad? Naturalmente la enfermedad nos destrozaría y el mundo quedaría despoblado. Hasta que aprendamos la manera de evitar las enfermedades, tenemos que agradecer que poseamos los medios de abatirlas y curarlas después de ser atacados, cuando, a semejanza de un salvaje con su hacha levantada, se presenta a quitarnos la vida. Especialmente necesitamos un tratamiento seguro y violento para esas afecciones que se han hecho universales y que desolan a la pobre humanidad en todas las estaciones del año. Nos referimos a tales afecciones como Clorosis, Resfriados, Debilidad Nerviosa, Afecciones de la Garganta y Pulmones, así como las que especialmente afectan a las mujeres y niños. Para estas, la **PREPARACION de WAMPOLE** se aproxima a un verdadero específico más que cualquier remedio que hasta ahora se ha descubierto por la ciencia. Es tan sabrosa como la miel y contiene una solución de un extracto que se obtiene de Hígados Puros de Bacalao, combinados con Jarabe de Hipofosfitos Compuesto y Extracto Flúido de Cerezo Silvestre. El Dr. F. Busquet, Habana, dice: "He usado desde hace años la Preparación de Wampole con éxito en enfermos postrados o debilitados." La original y genuina Preparación de Wampole, es hecha solamente por Henry K. Wampole & Cía., Inc., Filadelfia, E. U. A., y lleva la firma de la casa y marca de fábrica. Cualquier otra preparación análoga, no importa por quien esté hecha, es una imitación de dudoso valor. En las Boticas.

CERVEZA: ¡DEME MEDIA "TROPICAL"!

M.E.C.D. 2016

AGRICULTURA E INDUSTRIAS RURALES

SECCION EDITORIAL

Necesidad e Importancia del Riego en Cuba

En la plana de "Agricultura e Industrias Rurales' del próximo pasado lunes dimos cuenta de la presentación, en el Senado, de una proposición de ley de su ilustre Presidente, doctor Clamente Vázquez Bello, sobre obras de riego en la provincia de Pinar del Río.

A continuación publicamos la primera parte de la exposición de motivos, de la citada iniciativa del doctor Vázquez Bello, digna de ser secundada con entusiasmo.

He aquí el texto de la misma:

Toda persona que examine serenamente y sin prejuicios la producción nacional y las fuentes de riqueza de que extrae su vida el país, tiene que llegar a la conclusión de que somos y tendremos que ser, por mucho tiempo, un país esencialmente agrícola, ya que no podemos vincular el sostenimiento de la Nación en diversas industrias incipientes que se están creando, o en la explotación hasta ahora un tanto descuidada, de nuestras riquezas naturales: los minerales, los bosques y la pesca.

Por tales razones, todo Gobierno que se preocupe sinceramente por los intereses nacionales que le han sido confiados, debe encaminar su política a robustecer el desarrollo de la agricultura, aumentando la extensión de las tierras cultivadas y asegurando el éxito de las cosechas para aumentar la producción agrícola del país.

La topografía de nuestra Isla, formada por una divisoria central con dos rápidas vertientes hacia los dos mares del Sur y del Norte, hace que el agua que se precipita de la atmósfera corra torrencialmente a perderse en el mar, sin dejar el beneficio del riego en los valles que atraviesa, y arrastrando, en cambio, los detritos fecundos de las tierras altas para dejarlas desnudas y a veces estériles.

Estas realidades nos ponen de manifiesto que para conseguir el desarrollo de la agricultura en el país con diversas clases de cultivos y el aumento de la producción agrícola, se hace urgente la construcción de grandes y pequeñas obras de riegos, que aprovechando el agua que se precipita sobre nuestro territorio, asegure los cultivos actualmente establecidos y facilite la implantación de otros nuevos en nuestras diversas zonas de explotación agrícola.

Forma parte del programa de política hidráulica del actual Gobierno los siguientes objetivos: primero, desarrollo de la producción agrícola del país mediante el aumento del área cultivada y asegurando las cosechas en la superficie ya en cultivo; segundo, creación de la pequeña propiedad, mediante el fraccionamiento de las tierras que se rieguen, facilitando en esta forma la resolución del problema de nuestros latifundios; tercero, liberación económica de una gran parte de la población campesina del país, fijándola a la tierra como pequeños propietarios.

El primer objetivo se consigue con el debido aprovechamiento de las aguas para los riegos, pues forzosamente éstos traen consigo el aumento y diversificación de la producción agrícola, con fines puramente utilitarios para los que se encuentren comprendidos dentro de las zonas de riegos.

En cuanto a la creación de la pequeña propiedad, el Gobierno estima que el Estado sólo debe hacer los fuertes sacrificios económicos que llevan consigo las obras de riego, cuando, además de un fin utilitario inmediato, se persiga un fin social: es decir, que la inversión no sirva para mejorar económicamente a unos pocos, sino que se reparta el beneficio entre muchos. Por tal motivo, esta Proposición de Ley establece el fraccionamiento de las tierras regadas, para crear la pequeña propiedad, no permitiendo la estabilización del latifundio, ya que el Estado no debe permitir la creación de una aristocracia de la tierra.

El tercer objetivo es conexo con el anterior y tiende a establecer una numerosa población campesina en las parcelas en que se fraccionan los terrenos regados.

Examinando imparcialmente el cuadro de nuestras realidades agrícolas, veremos que el área de las tierras cultivadas hasta la actualidad queda subordinada a la cantidad de agua que pueden aprovechar los cultivos; y que todavía una gran parte de esa área de cultivo presenta una agricultura aleatoria, que sufre continuos fracasos por la inseguridad que se tiene de que las plantas puedan aprovechar hasta la cosecha el agua necesaria para su desarrollo, en la cantidad que necesitan y aplicada en tiempo oportuno.

En el año de 1879, en la "Revista de Agricultura" editada por el Círculo de Hacendados de la Isla de Cuba, el gran agricultor cubano Don Alvaro Reinoso decía, refiriéndose a los problemas creados por las prolongadas sequías que se sufren:

"Sin el riego, es imposible en la actualidad establecer prácticas agrícolas progresivas. Nuestra producción es hoy tan precaria, tan irregular, tan sujeta a repentinas variaciones, que el hombre prudente prefiere colocar su capital en Europa, o en cualquier otra industria más segura. En este país es imposible proceder con seguridad en las empresas agrícolas, si antes no se resuelven todos los particulares relativos a la humedad indispensable a las plantas. Los fenómenos originados por la falta de agua son tan patentes y, por desgracia, nos ofrecen tan repetidas ocasiones de apreciar sus consecuencias, que nadie pone en duda estos hechos..."

Ha transcurrido desde entonces casi una media centuria, sin que en la Nación se hayan realizado obras importantes para el riego de muchos de sus valles que pueden ser beneficiados con las aguas captadas por represas colocadas en las partes altas de las cordilleras que dan origen a los ríos que los cruzan. Dependemos para nuestra producción azucarera, de las naturales contingencias atmosféricas, sin que exista garantía alguna para el agricultor de que su cosecha no será destruída por una prolongada sequía.

A múltiples causas obedece el hecho comprobado de la indiferencia que ha prevalecido en el país para las obras de riegos, no siendo ajena a ellas la circunstancia de que las cosechas de caña sin riego han sido siempre entre nosotros tan amplias que han inducido a vulgarizar la creencia de que el regadío es innecesario, así como que los riegos son impracticables en Cuba, por lo costosas que deben resultar las obras necesarias para establecerlo.

El único lugar de la Isla en donde se practica el riego, es en el valle de Giiines, merced a las obras que comenzaron a ejecutarse en el año de 1735, ampliadas luego en 1798. La superficie total que allí se riega es de unas 1.077 caballerías de tierra, entre las que se dedican al cultivo de la caña y las destinadas a frutos menores.

Pero fuera de esta zona nada se ha hecho hasta el presente en el resto del país que merezca especial mención, no obstante saberse positivamente que todos los años existe un período continuado de cuatro meses en que por lo menos todos los cultivos necesitan mayor cantidad de agua que la proporcionada por las lluvias.

Según experimentos realizados por Mr. Crawley en la Estación Agronómica de Santiago de las Vegas, la caña es una planta que requiere grandes volúmenes de agua distribuídos con regularidad durante el año, a razón de CIEN PULGADAS DE AGUA POR COSECHA, aplicadas a intervalos regulares y en cantidades proporcionales a las necesidades de la planta.

El promedio de agua que normalmente cae en Cuba es de unas cincuenta pulgadas al año; y en la presente Proposición de Ley se provee para suministrar cuarenta y ocho pulgadas de aguas de riego, que unidas a las que caen por las lluvias dan un total al año de noventa pulgadas; o sea próximamente la cantidad que recomienda el citado experto Mr. Crawley, y la que proporcionan en Puerto Rico las obras de riego llevadas allí a cabo por el Gobierno americano.

Es indudable que nuestra producción de caña puede realizarse en menor superficie que la destinada a este fin en la actualidad, pues es un hecho comprobado en Hawai que las caballerías de caña regadas y abonadas han llegado a producir hasta 520,100 arrobas de caña por cosecha, siendo así que nuestras más feraces tierras rinden a lo sumo unas 100,000 arrobas de caña al año, siendo ésta también la producción máxima obtenida en las tierras de riego del valle de Giiines. Los resultados obtenidos en Guayana (Puerto Rico) demuestran un aumento de dos toneladas de caña por acre por cada cuatro pulgadas de agua que se aplique, produciendo, para beneficio por el riego, a razón de $51 por acre, que equivale a más de $1,600 de ganancia neta por el riego en una caballería de tierra.

La experiencia ha demostrado que las cosechas de caña siempre han sido proporcionales, dentro de ciertos límites, a los volúmenes de agua suministrados a la planta, y que el rendimiento ha variado desde menos de una tonelada de azúcar en terrenos de secano, hasta 27 toneladas en lotes regados, es decir, que la caballería de caña de secano ha rendido 20,000 arrobas, contra 520,000 arrobas las de regadío en terrenos de la Estación Experimental Agronómica de Santiago de las Vegas.

En el informe del año 1924 rendido por el "Servicio de Riego Público" de Puerto Rico se hace constar que el rendimiento de los terrenos de regadío comparados con los de secano, demuestran un aumento de producción del 70 por ciento en promedio, desde el año 1906 a 1924: pues los terrenos regados para el cultivo de la caña, rindieron un promedio de 102 toneladas de azúcar por caballería, mientras los de secano sólo dieron 59.50 toneladas por caballería.

Capitalizando el rendimiento resultante entre las cosechas en tierras de secano y de riego, se comprueba que éste produce un aumento en el valor de la tierra que puede estimarse en $400 por acre, o sea un aumento de $13,000 en el valor de la caballería de tierra. El costo de las obras de riego ejecutadas en Puerto Rico ha sido de $200 por acre de tierra beneficiada, de modo que resulta una inversión provechosa para el capital dedicado a esta clase de obras.

Mejora de los Métodos Agrícolas

LA ENFERMEDAD DEL PLATANO MANZANO

Esta enfermedad afecta principalmente a los plátanos de las variedades manzano y Johnson. Desafortunadamente no existe manera alguna de extirparla, siendo solo posible sembrar en los campos infectados aquellas variedades que sean inmunes al mal, como el "enano", el "macho", el "hembra", el "congo", etc.

Al hacer siembras en campos nuevos, es menester observar el mayor cuidado posible para evitar la introducción de la enfermedad. Se deben obtener hijos de platanales donde nunca haya existido y efectuar la siembra lo más lejos posible de los plantíos enfermos. Como las partículas de tierra de los campos infectados pueden transportar la enfermedad, se deben observar todas las precauciones posibles para no llevarla en los implementos, plantas de cualquier otra clase, etc.

Dado que el organismo causante de esta enfermedad puede vivir por varios años en el terreno aunque no hayan plantaciones de plátano por el momento, resulta muy difícil de extirpar, y es, por lo tanto, inútil tratar de seguir la siembra de la variedad manzano o cualquiera otra que sea susceptible al mal, siendo necesario recurrir, como se advierte anteriormente, a la siembra de otras variedades inmunes o resistentes.

Tenemos aquí en la Estación Agronómica, un plátano de supuesto origen africano, denominado 'congo", que estimamos de igual calidad a las variedades más comunmente cultivadas, excepto el manzano, y cuyo plátano ofrece la ventaja de ser completamente inmune al mal de referencia.

El objeto de propagar esta variedad es el de ayudar al agricultor cuyos campos se encuentren infectados con la dicha enfermedad; pero debemos estar seguros de que en esos terrenos existe el mal, pues como los nuestros están infectados, la distribución de las plantas podría resultar más dañina que beneficiosa.

Para hacer un diagnóstico de la enfermedad de Panamá, que así se denomina vulgarmente, es necesario examinar el ñame en la base del tallo de la planta; pero sin que esté completamente podrido.

Para más detalles sobre este mal, los interesados pueden solicitar del Director de la Estación Experimental Agronómica una copia de la Circular 47, intitulada: "Enfermedades del Plátano".

CONSERVACION DEL MAIZ Y SU FUMIGACION

Para conservar el maíz, frijoles y otros granos, así como féculas en almacenaje, libre del ataque de los insectos, es necesario someterlos al tratamiento de la fumigación, y para que la operación resulte efectiva, es menester que se elija un local apropiado, sea caja, cuarto, barril, etc., que pueda cerrarse bien, si es posible, herméticamente.

En el caso de que la cantidad de granos que se desea conservar sea grande, puede colocarse en el suelo o en vasijas llanas, dentro de una habitación aislada, la que de antemano será cuidadosamente revisada y tapadas con papel engomado todas las rendijas de puertas y ventanas por donde puedan escaparse los gases de la fumigación; si, por el contrario, se tratase de pequeñas cantidades, entonces se puede elegir una caja o barril.

El fumigante que resulta más recomendable al agricultor es el bisulfuro de carbono, que se empleará a razón de dos libras para cada mil pies cúbicos de espacio. Si el local no se cierra bien, será necesario, para hacer una buena fumigación, emplear de tres a cinco libras del bisulfuro, o aun más, para cada mil pies cúbicos.

El bisulfuro de carbono es un líquido transparente, más pesado que el agua y se evapora con suma facilidad cuando se le expone al contacto del aire, formando un gas de olor fétido, mucho más pesado que el aire y que tiene la propiedad de ser venenoso y altamente explosivo al contacto de llamas. Para obtener mejores resultados en la fumigación, debe colocarse el bisulfuro de carbono en una vasija llana, a fin de que presente mayor superficie evaporadora y cuya vasija debe colocarse en lugar alto, pues al ser más pesados que el aire los gases que se desprenden, van a ocupar los lugares más bajos del recipiente, caja o habitación en que se efectúa la fumigación. Sin embargo, se puede echar directamente sobre los granos, pues después de evaporarse no deja residuos fétidos ni venenosos.

Los granos que se conservan para semilla deben estar bien secos al tiempo de fumigarse, pues de lo contrario pierden su poder germinativo.

El tiempo que debe actuar el fumigante será de 24 horas, procediéndose después a la perfecta ventilación del local y de los granos, con lo cual desaparecerá todo olor a bisulfuro. También debe tomarse precaución al manejar esta sustancia, pues, como hemos dicho anteriormente, es sumamente inflamable cuando se le aproxima el fuego.

Para conservar los granos por largo tiempo, a veces una sola fumigación no es suficiente, especialmente cuando se trata de un almacén que no se cierre herméticamente, por lo cual se recomienda volverlo a revisar a las tres semanas y, en caso necesario, realizar un segundo tratamiento.—**S. C. Bruner y O. Arango,** jefe y segundo jefe del Departamento de Fitopatología y Entomología de la Estación Experimental Agronómica.

Anúnciese en el "Diario de la Marina"

La Secretaría de Agricultura presta una marcada atención al desarrollo de la Industria Porcina del país

YA ESTAN LISTOS LOS EDIFICIOS EN QUE HABRAN DE QUEDAR INSTALADOS LA PLANTA PARA LA ELABORACION DEL SUERO CONTRA LA PINTADILLA Y EL LABORATORIO DE EPIZOOTIAS

La crianza de cerdos, en Cuba, puede llegar a constituir la base de una positiva riqueza, si se lleva a cabo siguiendo las reglas que indica la ciencia zootécnica. Todo brinda facilidades para el desarrollo de esta industria: el clima, los pastos, los recursos alimenticios de todas clases que el cerdo aprovecha, resultando lamentable el que una Nación de población limitada como la nuestra, haya importado durante el año económico pasado, productos derivados del cerdo por valor de cerca de 20 millones de pesos. Será, pues, una obra genuinamente patriótica todo cuanto se haga por engrandecerla y hacer que, a lo menos una gran parte de esos millones de pesos que hoy emigran a manos extranjeras por el consumo de carnes, manteca, tocino, etc., que hacemos de la industria porcina de otros pueblos, queden en el país, contribuyendo a la independencia económica del mismo y de los ciudadanos que dediquen sus actividades a esa clase de explotación.

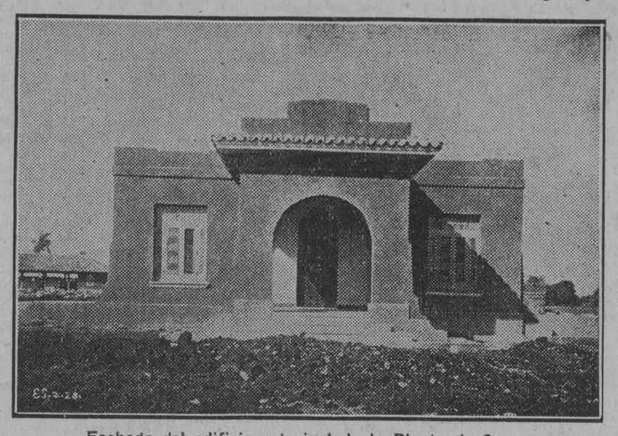

Fachada del edificio principal de la Planta de Suero.

Hasta ahora la barrera infranqueable con la que se ha tropezado en este país para el desarrollo de la industria porcina, puede decirse que ha sido la enfermedad que, en forma enzootica, y conocida con el nombre vulgar de "Pintadilla" (Hogcholera) ha venido diezmando las crías.

Desde hace mucho tiempo la Secretaría de Agricultura por mediación de la Sección de Veterinaria y Zootécnica ha venido prestándole su más decidida cooperación a la campaña de vacunación de los cerdos, con el fin de evitar, en lo posible, las grandes pérdidas que los criadores sufren una vez que tan peligrosa enfermedad hace su aparición en las piaras.

Laboratorio de Epizootías con el establo anexo de los animales dedicados a trabajos experimentales.

Estos trabajos, sin embargo, debido a los pocos recursos de que se disponía para ellos, no han sido llevados a cabo con la intensidad que era de desearse; pero no es menos cierto que, mediante el auxilio prestado por la Secretaría, numerosos criadores de todas partes de la República, han podido desarrollar su negocio sobre bases firmes.

El general Gerardo Machado, Presidente de la República, del cual han surgido tantas iniciativas provechosas para el desarrollo de la agricultura e industrias nacionales, ha venido mirando con especial interés lo que se refiere al desarrollo de la industria ganadera y, merced a su decidido propósito, es que se han levantado, cerca de Santiago de las Vegas, los edificios convenientes para que allí se elaboren el Suero contra la Pintadilla, las vacunas anticarbuncosas para el ganado vacuno, y se hagan los estudios experimentales necesarios con relación a las diversas enfermedades que sueden presentarse entre la población pecuaria del país.

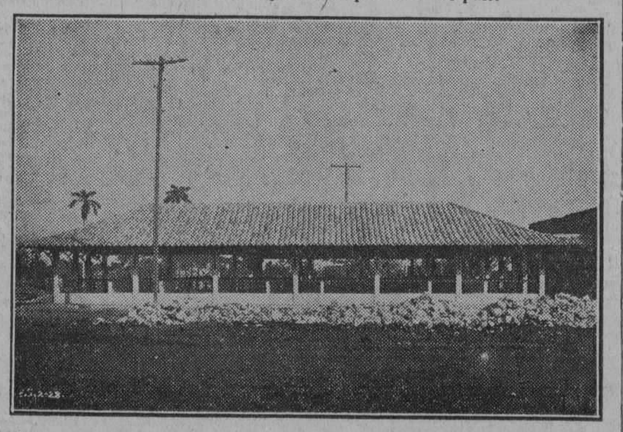

Establo modelo dedicado a los reproductores de las especies caballar y asnal que se distribuyen periódicamente en forma de paradas ambulantes de sementales.

Con la elaboración del suero contra la Pintadilla por cuenta del Estado, cuya aplicación a los cerdos será hecha en la cantidad que sea de menester, fácilmente podrá llevarse a cabo una campaña activa en el sentido de controlar la enfermedad allí donde ocurran brotes de la misma, evitando no solo las pérdidas en las fincas en donde aparezca, sino, lo que es de más importancia; la diseminación de la enfermedad.

La Dirección de ese Laboratorio está a cargo del Dr. Rafael de Castro, veterinario dedicado a esa clase de trabajos desde hace un buen número de años y quien, recientemente, fuera designado por el Honorable señor Presidente de la República para que, visitando las más renombradas Plantas de Suero anticolérico de los Estados Unidos, estudiara la técnica más moderna de fabricación de ese producto biológico.

Plácemes muy efectivos merece, pues, el actual Gobierno, por la atención prestada a ese asunto que habrá de redundar en positivos beneficios a las clases agro-pecuarias del país, y, principalmente, el señor Secretario de Agricultura General Manuel Delgado, a cuyas gestiones se debe el que hoy cuente la República—la tercera nación del mundo en la cual se elabora el suero contra la Pintadilla y la primera Latino-americana en la cual ha sido establecida una Planta—con un establecimiento de esa índole: labor plausible en la que ha cooperado con gran entusiasmo el Dr. Bernardo J. Crespo, Jefe de la Sección de Veterinaria del mencionado Departamento.

Subsistencia y población de Cuba

El DIARIO DE LA MARINA en una nueva iniciativa, tan oportuna como conveniente, ha creado la importante página semanal "Agricultura e Industrias rurales", destinada a prestar excelentes servicios de información y de orientación a todos los componentes de la sociedad cubana, si bien más directamente a los que demandan a la tierra cubana su honesto modo de vivir, por lo cual la iniciativa tiene que ser mirada con simpatía por cuantos nos interesamos en el aumento del bienestar de nuestro pueblo.

En la primera página, publicada en la edición del día 13 de Febrero se publicó un cuadro estadístico del más alto interés por referirse a la cuantía de las importaciones de artículos alimenticios recibidos en nuestro país en 1925. Según ese cuadro, el valor de las importaciones por ese concepto ascendió a noventa y seis millones, siete mil, setecientos nueve pesos.

El cuadro y la magnitud de las cifras que contiene, debe dar motivo a serias reflexiones. A primera vista pone de manifiesto, de manera inequívoca, el hecho ya conocido, pero confirmado con estos datos, de que el pueblo de Cuba, en la actualidad, no produce los alimentos necesarios para su subsistencia en cantidad apreciable, y tiene necesidad, para compensar esa grave deficiencia, de acudir a una importación de extraordinario volúmen y alto costo, de los artículos indispensables para su sostenimiento.

Ahora bien, sin examinar otros aspectos de la cuestión, fáciles de apreciar, tras ligero exámen, y sobre los cuales ya se ha insistido por diversos escritores, nos parece interesante, en el momento, hacer resaltar la relación existente entre esa cuantía de la importación de artículos alimenticios y la cifra de la población de Cuba, que es, como se sabe, de 3.600.000 habitantes. Tenemos así el hecho económico de que esa población en conjunto,, elabora, como principal elemento para atender a sus gastos de vida, una cantidad grande de azúcar, que vende al extranjero por una cantidad que puede estimarse aproximadamente en doscientos veinte millones de pesos cada año, como promedio suficientemente exacto para basar sobre el mismo algunas aspiraciones. Tenemos que esa producción azucarera no reclama, ni con mucho, el esfuerzo de la población total del país, sino de una parte relativamente mínima de la misma, y que en la obtención del azúcar se emplea maquinaria de alta potencia y gran rendimiento, con poco auxilio humano, en comparación con el que requieren otras muchas industrias. Estos dos datos bien relacionados, nos permiten alcanzar una conclusión directa muy importante: para obtener la producción azucarera que Cuba elabora no es necesaria la alta cifra de población que este país tiene.

De esa conclusión podemos sacar fácilmente otra: si Cuba tuviese una población reducida a la mitad de la actual, podría continuar elaborando y vendiendo la misma cantidad de azúcar que actualmente elabora y vende; y en cambio, podría reducir a la mitad la cuantía de sus importaciones de artículos alimenticios. (Claro está que podría reducir a la mitad todas sus importaciones.)

De manera que de los datos y las consideraciones que anteceden se hace forzoso llegar a la deducción de que en Cuba existe una proporción demasiadó elevada de su población que está dedicada a actividades parasitarias en grado más o menos marcado, puesto que no produce elementos útiles para sostener ni mejorar la vida colectiva.

Esa población parasitaria no tiene a su alcance, dentro de la realidad cubana examinada sin engañosos espejismos, más que un medio eficaz para convertir sus actuales actividades, improductoras de bienes reales,—aunque otra cosa crean muchos —en actividades productivas en el órden económico y socialmente útiles bajo el aspecto moral: dirigir su atención, y sus recursos y sus esfuerzos,—según los casos, a las actividades agro-pecuarias, para lograr un considerable aumento en la producción de artículos alimenticios tanto vegetales como de procedencia animal, hasta alcanzar una cantidad suficiente para satisfacer si no del todo, que quizá no fuera posible, sí en una gran proporción, digamos el ochenta por ciento, las necesidades alimenticias de la población de Cuba.

Por ello convendrá laborar con decisión en ese sentido, ya que cuanto esfuerzo se haga por lograr esa urgente necesidad de satisfacer las exigencias alimenticias de la población cubana con productos de nuestra agricultura y nuestra ganadería, representará una indispensable estructuración de la vida económica del conglomerado humano que aquí habita, para darle estabilidad y asegurarle las posibilidades de un progreso real y ordenado, y por lo mismo contínuo y seguro.

José Antonio TABOADELA

Necesidad de aplicar abonos a las hortalizas

Datos que demuestran las ventajas de la aplicación de abonos, tomados del archivo del Departamento de Horticultura.

TOMATES

Cosecha de 1927: Con abono químico: 28.000 kilogramos por hectárea de frutos. Sin abono: 23.000 kilogramos por hectárea de frutos. Abono químico y estiércol: 37.000 kilogramos por hectárea de frutos.

El abono químico deja una utilidad de $200.00 más por hectárea que el terreno no abonado.

BERENJENAS

Cosecha de 1927: Sin abono: 20.000 kilogramos por hectárea de fruto. Con abono químico: 24.000 kilogramos por hectárea de fruto.

Diferencia de utilidad: $50.00.

Cosecha de 1924: Sin abono: 13.000 kilogramos por hectárea de fruto. Con abono químico: 25.000 kilogramos por hectárea de fruto.

COLES

Cosecha de 1927: Sin abono: 14.000 kilogramos por hectárea de repollos. Abono químico: 20.000 kilogramos por hectárea de repollos. Químico y estiércol: 31.000 kilogramos por hectárea de repollos.

El abono químico ha dejado una utilidad de $136.00 mayor que la Parcela no abonada, por hectárea.

Cosecha de 1925: Sin abono: 36.000 kilogramos por hectárea de repollos. Estiércol: 51.000 kilogramos por hectárea de repollos. Químico: 55.000 kilogramos por hectárea de repollos. Químico y estiércol: 62.000 kilogramos por hectárea de repollos.

En otra variedad: Sin abono: 21.000 kilogramos por hectárea de repollos. Con abono: 36.000 kilogramos por hectárea de repollos.

Cosecha de 1926: Sin abono: 11.500 kilogramos por hectárea de repollos. Abono químico: 24.000 kilogramos por hectárea de repollos. Estiércol: 31.000 kilogramos por hectárea de repollos.

En otra variedad: Sin abono: 15.000 kilogramos por hectárea de repollos. Abono químico: 15.000 kilogramos por hectárea de repollos. Estiércol: 22.000 kilogramos por hectárea de repollos.

PIMIENTOS

Cosecha de 1927: Sin abono: 13.000 kilogramos por hectárea de repollos. Abono químico: 14.000 kilogramos por hectárea de repollos.

Cosecha de 1925: Sin abono: 6.000 kilogramos por hectárea de repollos. Estiércol: 7.400 kilogramos por hectárea de repollos. Abono químico: 9.000 kilogramos por hectárea de repollos. Estiércol y químico: 2.000 kilogramos por hectárea de repollos.

LECHUGAS

Cosecha de Diciembre de 1923: Sin abono: 22.000 kilogramos por hectárea de plantas. Abono químico: 28.000 kilogramos por hectárea de plantas.

En otra variedad: Sin abono: 15.000 kilogramos por hectárea de plantas. Abono químico: 27.000 kilogramos por hectárea de plantas.

Diciembre de 1925: Sin abono: 6.500 kilogramos por hectárea de plantas. Abono químico: 12.000 kilogramos por hectárea de plantas.

En otra variedad: Sin abono: 11.000 kilogramos por hectárea de plantas. Abono químico: 16.000 kilogramos por hectárea de plantas.

ZANAHORIAS

Cosecha de 1927: Sin abono: 164 kilogramos por área de raíces. Abono químico: 244 kilogramos por área de raíces.

Enero de 1926: Sin abono: 110 kilogramos por área de raíces. Abono químico: 125 kilogramos por área de raíces. Estiércol: 134 kilogramos por área de raíces.

RABANOS

Cosecha de 1925: Sin abono: 210 kilogramos por área de raíces. Estiércol: 250 kilogramos por área de raíces. Químico: 305 kilogramos por área de raíces. Estiércol y químico: 340 kilogramos por área de raíces.

AJOS

Cosecha de 1927: Sin abono: 42 kilogramos por área de raíces. Abono químico: 66 kilogramos por área de raíces.

AJOS PUERROS

Cosecha de 1925: Sin abono: 130 kilogramos por área de raíces. Estiércol: 225 kilogramos por área de raíces.

Fernando AGETE

Ingeniero Agrónomo y Azucarero.

EQUILIBRIO SOCIAL

Hace pocos años, en un interesante trabajo sobre la población de Nueva Zelandia, el doctor Truby King afirmaba que en el aquel país sólo se registraban treinta y ocho defunciones de niños por cada mil nacimientos. Comparando esas cifras con las que al respecto ofrecen las estadísticas demográficas de otros países, el autor sentaba la premisa de que Nueva Zelandia presentaba el más bajo porcentaje en lo tocante a mortalidad infantil. Y en su entusiasmo ante la comprobación de tan halagador hecho, pregonaba que la antigua tierra de los maorís era "el Paraíso de los niños". La bondad del clima, ayudada por la cooperación de las instituciones filantrópicas para educar a las jóvenes en los deberes de la maternidad y propiciar por todos los medios la salud y la vida de los niños, eran, a juicio del doctor Turby King, las causas determinantes de aquel hecho. Ahondando un poco más, sin gran esfuerzo se describe que en el crecimiento y salubridad de la población neozelandesa influyen otros factores, positivamente con mayor preponderancia que las condiciones climatéricas y la filantropía.

Nueva Zelandia, país integrado por dos grandes islas que en conjunto tienen una extensión superficial un poco más del doble que la de Cuba, fué una colonia de la corona inglesa hasta 1853, en cuya fecha obtuvo su gobierno autónomo. Hasta entonces y aun mucho tiempo después, la principal actividad de sus habitantes se concentró en la explotación de las minas, y la población era harto exigua. Allí, como en Australia, la tierra fué repartida entre pequeños núcleos de grandes propietarios, que la adquirieron del Estado pagándola de cinco chelines a una libra esterlina por acre, valorizándola artificialmente para impedir su traspaso a colonos cultivadores. Cuando decayó la actividad minera el país sufrió una gran crisis y la población disminuyó. El Gobierno contrataba empréstitos para hacer obras públicas, que sólo beneficiaban a los individuos y corporaciones que monopolizaban la posesión de las mejores tierras. En tanto que en vastísimos predios pacían millones de carneros, bajo el cuidado de unos cuantos miserables pastores, y que otras extensiones no menos vastas permanecían improductivas, las gentes emigraban de la colonia por no disponer de tierras cultivables.

Hasta el comienzo de la última década del pasado siglo, diez y ocho millones de acres estaban en poder de mil seiscientos quince propietarios. La mediana y pequeña propiedad estaba representada por trescientos mil acres, en los cuales vivían cien mil personas. La población total del país ascendía entonces a 700,000 habitantes. Con el propósito de favorecer la colonización, el Gobierno creó un impuesto de un penique sobre la valorización de las tierras y otro sobre las grandes propiedades, que fueron calificados de "confiscatorios". La medida no produjo el resultado apetecido. Aunque muchos grandes predios fueron fraccionados, esto sólo fué una maniobra para esquivar el impuesto, ya que la mediana propiedad de 3,000 a 10,000 acres, siempre en manos de ricos terratenientes, reemplazó a la grande, y el impuesto territorial producía escasos rendimientos. En 1907 el Gobierno resolvió modificar la ley, al mismo tiempo que por su propia cuenta reivindicaba la posesión de vastos dominios para ofrecerlos en arrendamiento a los cultivadores. El impuesto territorial fué elevado con un recargo del dos por ciento para las fincas cuyo valor excediera de 40,000 libras esterlinas y de un veinticinco por ciento para las propiedades valuadas en una cantidad mayor que la expresada. De 1892 a 1912 el Gobierno empleó 6.000,000 de libras esterlinas en la compra de 1.400,000 acres, para ofrecerlos en arrendamiento a los cultivadores.

La ley de tierras neozelandesa prohibe terminantemente la compra o arrendamiento de más de cuarenta acres de primera o dos mil de segunda, y el que posea esas cantidades ya no puede adquirir un acre más. Nadie puede retener su hacienda, ya sea comprada o arrendada, a menos de cultivarla. El Gobierno avalúa las tierras fiscales a bajo precio y cobra el cuatro y el cinco por ciento anual por su arrendamiento, según se trate de tierras públicas o reivindicadas. Como dispone de grandes extensiones, y además invierte crecidas sumas en caminos y otras mejoras, los particulares se ven constreñidos a moderar sus exigencias con respecto a la renta del suelo. Cuando el Gobierno adquiere tierras, abona por ellas a los propietarios un diez por ciento más sobre el avalúo oficial. Al arrendarlas lo hace por noventa y nueve años, sin variar en ese tiempo la renta, si bien el impuesto aumenta a tono con el mayor valor de las tierras. Los terrenos fiscales de pastoreo se arriendan por corto tiempo, con objeto de poderlos dedicar a otros usos a medida que así lo exijan las necesidades agrícolas.

Los resultados de la legislación sobre tierras en Nueva Zelandia no pueden ser más óptimos. El impuesto territorial, que en 1911 sólo produjo 629,000 libras esterlinas, rindió 7.554,300 libras esterlinas en 1925. El número de terratenientes, que hace apenas un cuarto de siglo era de 1,615 latifundistas y de poco más de una docena de miles de medianos y pequeños propietarios, se eleva ahora a más de 200,000, a los que hay que agregar alrededor de 40,000 arrendatarios que ocupan más de 15.000,000 de acres. En uno solo de los lotes adquiridos por el Gobierno, con un área de 256,829 acres, subdividido luego en 1,304 lotes, donde antes pacían unos cuantos miles de carneros al cuidado de una veintena de partores, al cabo de cinco años vivían tres mil setenta y siete personas, que habían edificado 813 casas y realizado mejoras valuadas en más de medio millón de libras esterlinas. La población del país se ha más que duplicado en los últimos seis lustros. El gobierno neozelandés no se ha propuesto abolir la propiedad ni despojar de ella a sus legítimos poseedores, sino sencillamente extender los beneficios de la tierra fácilmente accesible a todos los hombres laboriosos aptos para cultivarla, librándolos de las garras de la especulación y la usura y sustrayéndolos de la miseria.

Nueva Zelandia pudiera apellidarse la tierra del justo medio, bello ideal de paz, bienestar y fraternal convivencia, en el que un antiquísimo proverbio latino finca el asiento de la virtud. La jornada de ocho horas, el salario mínimo y los tribunales de conciliación y arbitraje, ha mucho tiempo que en aquel país suavizan, cuando no evitan o suprimen, los conflictos entre patronos y obreros. Correlativamente con la difusión de la enseñanza, atención que tiene asignada la máxima partida del presupuesto de gastos, el nivel moral de la colectividad se ha elevado, disminuyendo el número de hechos delictuosos en tanto que aumentan los depósitos de las Cajas de Ahorro, la prosperidad del comercio y las industrias y el bienestar general. No existen en Nueva Zelandia multimillonarios, pero tampoco existen mendigos, ni las exacerbaciones de la pobreza acarrean las desigualdades sociales que en otras partes engendran hondo malestar y graves preocupaciones. Factor preponderante de este justo equilibrio es, evidentemente, la racional y equitativa distribución del suelo cultivable, que favorece el acrecentamiento de la población y hace de aquel país, conjuntamente con un Paraíso para los niños, un lugar en que la tierra resulta para el hombre un don natural, de disfrute casi tan libremente accesible como el del aire y el sol.

Pelayo PEREZ.

M.E.C.D. 2016

SOCIEDADES ESPAÑOLAS

CONTINUAS ADHESIONES PARA EL SANATORIO EN ASTURIAS PROYECTADO POR EL CENTRO ASTURIANO HABANERO

Entusiastas socios de Manguito han enviado sus donativos para este objeto.—La Delegación del Centro en Ranchuelo contribuye para el regalo de la colgadura cubana al Centro

El entusiasmo despertado en las buenas almas astures por la idea noble del Sanatorio en Asturias, es manantial que no se agota, y a diario recibimos adhesiones y votos por la buena marcha de tan humanitaria obra que realmente va como sobre ruedas.

De la Delegación de Manguito han pedido puesto en las listas de suscripción voluntaria Pro-Sanatorio, cuatro socios que tienen bien ganada fama de astures de una sola pieza.

He aquí los nombres y las cantidades a suscribir: don Enrique González Pérez, $50.00; don Manuel Cueto Sánchez, $10.00; don Raimundo Corces Linares, $5.00; don Melitón Arango Mastache, $5.00.

Con tan excelentes y tan persistentes asturianos, la idea del Sanatorio petrificará rápidamente elevando el concepto moral—si cabe—del Centro Asturiano y de sus socios, de liberalidad aguerrida.

Adelante.

LOS CUBANOS DE RANCHUELO

En la Delegación de Ranchuelo hizo presa la idea cubana de ornamentar el balcón principal del palacio astur con una colgadura artística y valiosa, obsequiada por los socios cubanos del Centro.

He aquí la lista de los cubanos de Ranchuelo y su contribución para la colgadura:

Manuel Morales González	$0.20
Ramón D. Pérez Placeres	1.00
Francisco García González	0.20
Oreste Lemus Curbelo	0.20
Maximino Pérez Alvarez	0.20
Arturo Lemus Valdés	0.20
Ramiro Machín Linares	0.20
Antonio Graciano	0.40
Armando Rodríguez Villa	0.20
Manuel Pico Aneiro	0.20
Manuel Ponce González	0.20
Solano Peña Pérez	0.20
Rafael Sotolongo García	0.20
Oscar García Rodríguez	0.20
Diego C. Rodríguez	0.20
Ceferino Vega López	0.20
Juan Martínez Velázquez	0.20
Rafael Alfonso Sabina	0.20
Carlos León Guerra	0.20
Candelario García	0.20
Julio García Domínguez	0.20
Pedro Bisbal Martínez	0.20
José Antonio Posada	0.20
Joaquín Antonio Fontanills	0.20
Julián Romero Cardoso	0.20

Asociación Canaria

Hoy celebrará dos importantes juntas la sección de propaganda

La fiesta bailable de mañana.

Es verdaderamente extraordinario el interés y entusiasmo despertado entre los asociados de la Asociación Canaria, con motivo de la fiesta bailable que mañana, sábado, tendrá efecto en sus salones sociales.

Fiesta esta que se celebra en obsequio de los mismos y de sus familiares.

La orquesta de Valdés Valera hará las dilicias en los bailables.

Y un magnífico Son será digno complemento de la misma.

El programa confeccionado es muy atrayente.

El adorno, original y exquisito, será objeto de muchas celebraciones.

Es digna de elogio la actividad desplegada en esta temporada por la Sección de Recreo y Adorno, que conquista lauros bajo la presidencia del joven Remedios y de sus competentes colaboradores, entre los cuales se cuenta nuestro compañero José Guillén, laborioso Secretario de ese Organismo de la Asociación Canaria.

DOS JUNTAS

Ambas importantísimas.

La Sección de Propaganda de la Asociación Canaria celebrará en la noche de hoy, viernes, dos importantes juntas; una de carácter ordinario y extraordinaria la otra.

Se llevarán a efecto bajo la presidencia del señor Antinio Bethencourt Hernández, que ayer se hizo cargo nuevamente de esa importante Sección, después de haber disfrutado del mes de licencia que, a su solicitud, le concediera el Comité Ejecutivo. Período durante el cual actuó con verdadero acierto el señor Antonio Rodríguez Martín, vicepresidente del organismo citado, que nos reveló con ello sus magníficas cualidades y condiciones, q. han servido para impulsar más y más la marcha progresista que sigue la colectividad Canaria.

Los asuntos a tratar y resolver en la noche de hoy son de gran importancia y revisten, varios de ellos, notoria trascendencia.

Para la junta ordinaria, la orden del día es la siguiente:

1: Acta anterior. 2: Asuntos de Inmigración. 3: Representaciones locales. 4: Nuevos Organismos en el Interior. 5: Gestiones de Propaganda. 6: Comunicaciones varias. 7: Asuntos generales.

En la de carácter extraordinario hay dos asuntos solamente, pero ambos excepcionalmente importantes: Resultado del Concurso copa "Ortega", que ha sido brillantísimo; el otro es de tal significación y trascendencia que merece dedicarle crónica aparte. Por esa causa lo aplazamos para reseñarlo en nuestra edición de mañana, dedicándole el espacio que el mismo reclama.

EL BARITONO PULIDO

Ha pospuesto su viaje de regreso a los Estados Unidos.

Nos place consignar esta noticia para conocimiento de todas aquellas personas que hoy se proponían acudir a tributar cariñosa despedida al gran cantante canario.

¿Nos dará otra oportunidad el famoso barítono de oírle de nuevo?

Esperemos.

De todos modos, anunciaremos su viaje tan pronto como sea conocida la fecha.

OTRAS JUNTAS

También en la noche de hoy celebra junta de carácter ordinario la Sección de Intereses Morales y Materiales, dignamente presidida por el señor Francisco Medina.

La Comisión de Obras se reunirá el domingo próximo a las nueve de la mañana en la Casa de Salud Nuestra Señora de la Candelaria.

De diversos asuntos relacionados con su cometido tratará ese organismo que preside don Juan Guerra Rodríguez.

La Sección de Sanidad.

Celebrará importante junta en la primera decena del presente mes.

Entre los asuntos que tratará figura el que se relaciona con el concurso abierto para cubrir la plaza de médico radiólogo de la casa de salud de la Asociación Canaria.

Los de Ribadavia

El gran baile en la Agrupación Artística Gallega

Con el entusiasmo característico en los miembros de esta sociedad, se celebró en la noche de ayer, una animada runión, con el objeto de distribuir las entradas para el grandioso baile que esta sociedad celebrará el sábado 10 de marzo, en los elegantes y cómodos salones de la agrupación artística gallega.

Por la cantidad de entradas distribuídas y los cuidadosos preparativos que viene efectuando la sección de fiestas es posible asegurar que dicho baile será un grandioso éxito. Una magnífica orquesta ha sido seleccionada, la que estrenará varias piezas de última moda.

Pra más detalles la comisión de fiestas, está solícita a la disposición de los señores asociados.

Juventud Montañesa

Organizan una gran función teatral llamada a gran éxito

Siguen los preparativos para la gradiosa función que celebrarán los montañeses el día siete del próximo marzo en el Teatro Imperio.

La comisión de fiestas integrada por los entusiastas vocales Revuelta, Pacheco, Izaguirre y Palacio con los señores Cortines y Agudo, Presidente y Secretario de la misma, trabajan con gran actividad en la confección del programa, que ha de ser variado y selecto.

Tomará parte en esta fiesta la siempre popular y aplaudida Emilia Benito, que esa noche cantará como ella solo sabe hacerlo, distintas canciones de la de última creación.

Rafael Lavierí, famoso actor de varietés, que también pertenece a la Estudiantina social, deleitará a la concurrencia con distintos números que han de agradar al público, pues es único en su clase.

La laureada estudiantina, que tan acertadamente dirige nuestro amigo el señor Enrique Mascaró, ejecutará esa noche un selecto programa de obras nuevas, para lo cual se ensaya con verdadero entusiasmo. Figura entre dichas obras la titulada Capricho Español, cuyo autor, el ilustre maestro señor Rafael Pastor, ha dedicado a la estudiantina, y que como todas las obras del famoso compositor, es algo exquisito, que los componentes de esta agrupación musical, admiramos del genial maestro, ejecutarán con la maestría a que nos tiene acostumbrados.

Dentro de breves días publicaremos el programa completo de esta gran fiesta.

Para cualquier detalle de esta fiesta que se desee saber, puede hacerse dirigiéndose al teléfono A-4831, a cualquier hora, o a la Secretaría social, Centro Castellano, Prado y Neptuno, todas las noche de ocho a diez y media.

Foment Catalá

Más detalles sobre el Entierro del Carnaval en el Foment Catalá

El próximo sábado día 3 de Marzo, se celebrará en esta Sociedad, el baile denominado "Entierro del Carnaval".

Será de Sala y para sus asociados y simpatizadores de esta simpática entidad de Prado 110, habiéndose aprobado un programa de 25 piezas que tocará con la maestría acostumbrada, la famosa Jazz Band Wizard y un selecto Sexteto, como se acostumbra en todas las fiestas que estos chicos celebran.

Se representará un verdadero entierro por los entusiastas jóvenes de la Sección de Fiestas, un maravilloso espectáculo, nunca visto, que todo el que lo presencie quedará altamente sorprendido y se divertirá lo increíble, hemos admirado en los ensayos la comicidad y humorismo con que se verifica esta diversión y quedamos altamente sorprendidos de la gran combinación que se presta a la risa y distracción. Procure pasar una noche llena de incidentes graciosos, que le harán olvidar todos los pesares, asistiendo a un acto de esta naturaleza.

El sábado no se podrá dar un paso en los regios y bellos salones del Grant Foment Catalá.

¿Qué es mejor para el mal de estómago?

La mayoría de las dolencias estomacales, como indigestión, acedía, gases, dolor, acidez, etc., son causadas por un exceso de ácido en el estómago.

Los digestivos artificiales, como la pepsina, no están indicados en esos casos y pueden causar mucho daño. Pruébese echar a un lado todos los digestivos y trátese de neutralizar el ácido que ha descompuesto el estómago tomando una cucharada o dos pastillas de Magnesia Bisurada pura en un poco de agua. Esta dosis calma instantáneamente el estómago y hace desaparecer el dolor y el malestar, y la digestión de los alimentos se hace como lo manda la naturaleza. Para el rápido alivio de la acidez del estómago

LA MAYORÍA PREFIERE LA

MAGNESIA BISURADA

SOCIEDADES CUBANAS

FORTUNA SPORT CLUB

Marzo 3. Sábado: Celebrará esta sociedad el gran baile "blanqui-negro".

La organización del mismo estará a cargo de la Sección de fiestas.

LOS DE LA NUEVA FABRICA

El próximo domingo 4, se celebrará la matinée infantil.

Las invitaciones pueden solicitarse todos los días de 8 a 10 de la noche en el local social, Calzada de Cosme Blanco Herrera No. 7.

SOCIEDAD A B C

"El Entierro del Carnaval". Tal es el título del baile que celebrarán el próximo sábado los jóvenes abecedarios, en la terraza del Hotel Majestic.

En ésta como en todas las fiestas del A B C, darán a conocer sus directivos los múltiples atractivos que son peculiares en sus fiestas.

La fiesta será gratis para los señores asociados.

LICEO DE PUENTES GRANDES

Marzo 3. Sábado: Gran baile, con el que despedirá esta Sociedad el reinado del Dios Momo.

Domingo 4. Celebrará la matinée infantil con que anualmente se obsequia a los hijos y familiares de los asociados.

UNION NACIONAL DE EMPLEADOS DE TEJIDOS

Sábado 17: "Un Amor en Venecia", así se denomina el baile que en esa fecha celebrará esta floreciente y novel institución.

Un Sexteto y la orquesta de Manolo Barba, interpretarán los bailables.

MOTOR CLUB

Domingo 4, a las nueve de la noche, en los salones de los Propietarios de Medina, en G y 21, esta novel institución celebrará una fiesta bailable.

El profesor Felipe Valdés con su famosa orquesta, hará las delicias de la juventud bailadora.

Centro Asturiano

Dará dos bailes en este mes

Ha despertado muy notable curiosidad y muy hondo interés, el éxito de la Sección de Recreo y Adorno consiguiendo de la Junta Directiva un voto de aprobación para que organice dos bailes que maten el hastío del mes de Marzo, que es el mes cansado por el dulce vaivén de Febrero, el loco.

Podemos anunciar a los lectores la contextura musical del Baile de Pensión para el día 4, primer domingo de Marzo. Es como sigue:

Primera parte: 1.—Vals: "Oh. Love". 2.—Danzón: "Guajirita". 3.—Fox Trot: "O. K. Good". 4.—Son: "Arriba, María Antonia". 5.—Danzón: "Yemayá". 6.—Son: "No hagan ruido". 7.—Fox Trot: "Kiss Me."

Segunda parte: 1.—Danzón: "Corazón". 2.—Paso doble: "Pepe Angel". 3.—Son: "Salero". 4.—Danzón: "Ráscame". 5.—Fox Trot: "So Blue". 6.—Son: "La Cubana". 7.—Danzón: "Nieves".

Tercera parte: 1.—Danzón: "Mocosita". 2.—Schotis: "La mantilla". 3. Danzón: "Vida mía". 4.—Son "Pájaro lindo". 5.—Fox Trot: "Río Rita" (a petición). 6.—Danzón: "La hora". 7.—Son: "Pa Cantón". 8.—Paso doble: "Rejoneando".

Himno Nacional.

Orquesta Cartaya. Sexteto Jiguaní.

Concepción Arenal

Los gentiles estudiantes de Concepción Arenal organizaron tres grandes fiestas

Tres grandes fiestas de los areналeses, para los meses de Marzo y Abril próximos.

Están acordadas.

La primera de ellas ha de consistir en un acto de carácter bailable, que ha de celebrarse en el Campo de Deportes en la segunda decena del corriente mes, siendo la Sección de Sports, que preside el señor José Vilariño, la encargada de la organización de dicho acto.

La segunda ha de ser una excursión campestre a los manantiales del agua San Francisco, probablemente, puesto que es uno de los lugares de campo que más atractivos reune para celebrar esta clase de actos.

A la Sección de Propaganda, que preside el señor José Gómez Sánchez, se le ha confiado la organización de este acto.

El tercer acto proyectado, cuya organización corresponde a la Sección de Cultura que preside el señor Lorenzo Estévez, consistirá en una conferencia, cuyo principal tema será desarrollado por una figura prominente del actual Gobierno de la República, y que se ha de celebrar en la segunda decena del mes de Abril próximo.

El Hispano

Celebrará una primorosa verbena

Uno de los números más importantes del largo programa de festejos que el Hispano está organizando para la inauguración de su gran Campo "Armada", lo es sin duda la gran Verbena Hispanófila que se celebrará en el mencionado terreno el día 17 del próximo mes de Marzo.

La Comisión correspondiente está realizando las gestiones para contratar una gran orquesta típica que tendrá a su cargo los danzones, una banda que ejecutará los pasodobles y marchas, un jazz band, los fox y charlestons y por último un típico sexteto que tendrá a su cargo los sones.

Habrá además varios organillos que darán un carácter típico al enorme campo dónde se celebrara la Verbena.

La iluminación será sorprendente pues se ha contratado un experto electricista que hará del gran Campo Armada algo así como el popular barrio de la Paloma, en un día del clásico festival madrileño.

Habrá muchos barrios todos ellos al cuidado del Comité de Damas del Hispano, que tanto se sacrifica y trabaja por el éxito de su sociedad al punto que lograron celebrar el día 23 de Febrero el mejor baile de los que han tenido efecto en la casa de los "Tigres".

Seguiremos informando de los detalles de este gran festival.

MOVIMIENTO DE ENFERMOS HABIDO AYER HASTA LAS CUATRO DE LA TARDE, EN LAS QUINTAS DE SALUD

"LA PURISIMA CONCEPCION" DE LA ASOCIACION DE DEPENDIENTES

INGRESARON. — Felipe Sagre Siede; Andrés Casanovas Terán; Emilio López López; Higinio González Ruiz; Angel Eusebio Camilo Ruiz; Domingo Aricha Trujillo; Trinidad Rodríguez García; Justo Rodríguez Tranquero; José Leiro Cortizar; Juan Antonio Yáñez Fernández; Manuel Cedrun Villa; Manuel Aja Lavín; Amalio Alvarez González; Narciso Andrade Cepero; Bernardo Yáñez Marcos; Antonio Suárez González; Miguel Fath; Francisco Laredo Fernández; Gabriel Alonso Machado; Ramón Corrons Natte; Eloy Múgica Pereda.

SALIERON DE ALTA. — Jesús Somoza Borrás; Juan Suárez Machado; Manuel González Zubizarreta; Juan Sande Campanería; Higinio González Ruiz; Santiago Ponce Quintana; Luis Solana Tejera; Juan Zadín; Angel Rodríguez Piñeiro; Evaristo García Cuervo; Sandalio Villarreal Pérez; Rafael Castellar Rodríguez; Atilano Corriplo García; Pablo Eusebio Cañarte Dochuse; Pánfilo Leitido Prieto.

Falleció: Martín Llanes Orozco.

"LA BENEFICA" DEL MUY ILUSTRE CENTRO GALLEGO

INGRESARON. — Antonio Fernández Benameliz; Juan Lado Lado; Manuel Iglesias Pérez; Rosendo Ledo Saavedra; Emilio García Tuduri; José Carvajal Maseda; Manuel Campello Campello; Enrique González González; Manuel Pardo Ramil; Emilio González Monte; Servando Parapar; Manuel Fraga Vázquez; Benito Estrada de la Fuente; Jesús Fisteos Penas; Rafael Bernial Candel; Manuel Fernández Domínguez; Rafael González Junquera; Ramiro Lamela Iglesias; Ramón Couce Basandre; José Carvajo Garcí.

SALIERON DE ALTA. — Evelino Toimil Prieto; José Blanco Alvarez; Teolindo Blanco Rego; Gerardo Dalam; Lino Tuñas Caamaño; Aníbal Araujo Fernández; José Daponte Bernárdez; José Rodríguez Suárez; Ramón Penas Buján; Rosalino Cobas Mira; Cecilio Donaire Díez; Gilberto Méndez Polo; Antonio Rodríguez Ramos; Feliciano Garrido Avilés; Nazario Pazos Loureiro.

Fallecieron: Manuel González Diéguez y Francisco Fernández Rodríguez.

"COVADONGA", DEL CENTRO ASTURIANO

INGRESARON. — Enrique Pérez Alonso; Alfredo Alonso Martínez; José Alvarez Alvarez; Antonio Martínez Clavijo; José González Rodríguez; Carlos A. Montero Noroña; Dionisio Rotela Borroja; José Rodríguez Rodríguez; Cirilo Morales Méndez; Manuel Rodríguez Santamarina; Tiburcio Castro Riesgo; Adolfo Frijola Victorio; Elías Alonso Torres; Pedro Corrales; Luis del Valle; Manuel Ortega Vallina; Israel Zayas Tredental; Vicente Paraje Pereiro; Manuel Triana Stutson; José Cordero Caveda; Luis Bordales Nores; Manuel González Noriega; Antonio Bobadilla Pérez; José García Tuñón; Primitivo Oliveros Izquierdo; Domingo del Castillo Rodríguez; José García L. Casas; Antonio Gallardo Izquierdo; Celestino Rubio Corral; Belarmino Alvarez González; José María Méndez; José María Fernández Llano; Enrique López Granja.

SALIERON DE ALTA. — Jacinto Capia la Nuez; Angel Piñera Méndez; Francisco Rey García; José A. García Guardada; Benito Fernández Goya; Manuel Menéndez Menéndez; Virgilio Ramírez Ramírez; Fernando Martínez Díaz; Santiago Truñol Goyarón; Ramón García García; Antonio Fernández Fernández; Nicolás Castañeda Leme; Indalecio Villar López; Edelmiro Carvajal Valle; Bernardo Arias González; Aurelio Ardisana Guanda; Antonio Hernández Pérez; Salustiano Méndez García; Celedonio Rivera Vena; Antonio Almoña Fernández; Urbano Fernández Amago; José Arango Arias; Nicomedes B. Barbeiro; Serrano Corral Corral; Maximino Camblor Remis; Emilio Menéndez Díaz; Manuel Sáiz Santisteban.

"NUESTRA SEÑORA DE LA CANDELARIA" DE LA ASOCIACION CANARIA

INGRESARON. — Eutiquio Pérez Merrera; Andrés Salinas Soler; José Lorenzo Lorenzo; Manuel Herrera Piedra; Donato Aguilar Cruz; Eusebio Durro Delgado.

SALIERON DE ALTA. — Sebastián Quintana Suárez; José del Pino Moreda; Angel Alfonso Padrón; Edmundo Ortega Santices.

"SANATORIO" DEL CENTRO CASTELLANO

INGRESARON. — Manuel Correa; Elías García; Matías Rodríguez y Sixto Garciga Fernández.

SALIERON DE ALTA. — Carmen Martínez; Natalio Carvajal y Antonio Martín.

"LA BALEAR" DEL CENTRO BALEAR

INGRESARON. — José Fernández Ramos; Matías Piera Pou; y Feliciano Pérez Garzou.

SALIERON DE ALTA. — Amadora Alvarez Díaz; Sánchez Cabrera; Concha Pardal Crespo; Cándida Menéndez Menéndez; Amparo Garciarán Ferrer.

"CONCEPCION ARENAL" DE HIJAS DE GALICIA

INGRESARON. — Emilia Fernández; Virginia Grevente; Josefa Otero; Filomena Gómez; Generosa Castro; Mercedes Calviño; Trinidad Entrialgo; Yera Nouchi; Matía Otero; Pura Núñez; Carmen Antelo; Balbina Mosquera; Jesusa González; Victorina Rubio; Severina Justo; Cristina Alonso; Obdulia Campos; y menor Manuel Campos.

SALIERON DE ALTA. — Rosa Montenegro; Josefa Carballo; Veronina Leis; Carmen Fernández y Consuelo Domínguez.

Club Grandales

El día 15 de Abril celebrarán los del Club Grandales una gran romería en La Tropical

Bajo la presidencia del señor Antonio Mon, celebró junta general. Concurrieron el Secretario, señor Manuel Arias y el Tesorero señor Ramón Montesino; con todos vocales y gran número de asociados.

En discusión se aprueba el acta de la anterior y el Balance, que arroja en favor de la Sociedad un fondo de pesos 1.011 41 centavos.

Se designan las Comisiones de Propaganda y de Beneficencia que habrán de actuar durante el mes actual y se acuerda que los señores de la Mesa sean los que integren y entiendan en la organización de la gran romería, que habrá de celebrarse en los jardines de la cervecera "La Tropical" el día 15 de Abril próximo. La fiesta será galana y sorprendente.

Se acordó que los socios que tengan pendientes de pago varios recibos, pasen a recojerlos San Ignacio 27, domicilio del Presidente de Propaganda antes del día 1o. de Abril, si es que quiere disfrutar de la gran romería.

Se acordó que los recibos del mes de Abril sean de distinto color para que no se presten a equivocaciones y dar mejores seguridades y facilidades al éxito de la fiesta.

Los miembros de la Comisión organizadora se reunirán el sábado, día tres, en el Centro Asturiano a las 8 y media p. m.

Ass. de Viajantes

Muy importantes acuerdos de la Asociación de Viajantes

En la última Junta Directiva que celebró esta Asociación, se trataron importantes asuntos relacionados con la marcha progresiva de la Sociedad, presidió el titular señor Emeterio Zorrilla, acompañado del Vicepresidente señor Domingo Lázaro, del secretario, señor David Martínez; del tesorero, señor Manuel Gutiérrez Cebrián y del vicesecretario señor José Santurio Gutiérrez, en unión de los señores Alvaro Fernández López, Félix García, Casimiro Alvarez, Mariano Luis Moncayo, Ramón Geada, José García Díaz, Miguel Alonso Sell, Baldomero Fernández, Delfín Fernández Indalecio Pérez, Gustavo Bertot, Valerio Toyos y Silvino Fernández.

Se aprobaron veinte solicitudes de ingreso integradas por elementos animosos y entusiasmados por las nuevas ventajas reglamentarias que tienen los asociados.

Se aprobaron también varios expedientes de dietas de señores asociados, que se encuentran enfermos.

Enviar una expresiva carta en señal de gratitud a los señores Martínez y Cándano, propietarios del hotel "Comercio" de Caibarién, por las atenciones prestadas durante su enfermedad al querido compañero, vocal de la Directiva, señor Miguel Alonso Sell.

A propuesta del Vicepresidente, señor Domingo Lázaro, se acuerda dar las gracias al doctor Hevia, en nombre de la Asociación por su brillante y eficaz labor profesional que como abogado consultor de la sociedad está prestando.

Quedaron también nombrados los vocales que han de integrar las Comisiones de Beneficencia y Propaganda, que en breve serán organizadas y de cuyo asunto nos ocuparemos en su oportunidad.

También se acordó que las Juntas Directivas de carácter ordinario se celebren el segundo domingo de cada mes a las nueve de la mañana.

Se acuerda también enviar una comunicación en señal de gratitud al doctor Figueras, por su informe enviado a esta Asociación.

Beneficencia Canaria

Pronto quedará constituida la sección de propaganda de la Beneficencia Canaria

Su Sección de Propaganda.

Quedará constituída dentro de breves días.

Uno de los aciertos mejores de la Junta Directiva de la Beneficencia Canaria, al frente de la cual figura don Manuel González Martín, ha sido el de proceder a constituir la Sección de Propaganda de la misma; siendo también otro magnífico acierto el haber designado a los señores Francisco Montes de Oca y Santiago Martín Pérez, para presidirla, como presidente el primero y vicepresidente el segundo.

El señor Montes de Oca viene trabajando activamente desde hace días, con el fin de proceder a nombrar el cuerpo de vocales, teniendo ya elegidos a distintos elementos de valía, que habrán de realizar con él una labor brillante en pro de esa humanitaria institución, que representa un paño de lágrimas para todos los canarios caídos en desgracia.

Y justo es decir, también, que son muchos los elementos de todos los lugares de la República que vienen solicitando ser inscriptos en la Beneficencia Canaria, aportando de esa manera su óbolo a la realización de una de las más hermosas obras de misericordia, que tanto enaltece a todos cuantos la practican.

Mañana daremos a conocer los nombres de los señores que han sido designados por el señor Montes de Oca para integrar la Sección que preside y daremos, también, una importante relación de nuevos socios, entre los que figuran distinguidas damas cubanas y canarias.

Todos deben brindar su concurso noble y generoso a esa entidad que tanto prestigio da a la ciencia y a las Islas del Atlántico, extendiendo su manto de caridad a los desvalidos.

Ello es un deber que todos tienen.

Centro Montañés

Otro gran baile más en el Centro Montañés

Un baile más: un nuevo triunfo para el Centro Montañés.

Al hacer nosotros esta afirmación es porque tenemos la seguridad de cuanto decimos.

Hace algunos noches tuvimos el gusto de visitar la casa de los montañeses y, ¿por qué no decirlo?, salimos gratamente impresionados, pues mientras se trabajaba en Secretaría y la Sección de Cultura y Bellas Artes cambiaba impresiones sobre el vasto programa que pretende desarrollar en el presente año; los jóvenes de Recreo y Orden, sobre los cuales están fijas las miradas de las bellas damitas que con sus encantos dan realce y brillantez a las fiestas que ellos organizan, preparaban hasta el último detalle del baile de pensión que celebrarán el día tres.

Este baile no será uno de tantos. La nota característica de él, la dará la aparición de un "mago misterioso" que envuelto entre espesas nubes de humo y rodeado de una legión de hadas, con su varita mágica, pronosticará el porvenir de cuantas personas asistan esa noche a la fiesta.

Encantadoras lectoras y amables lectores: si queréis saber algo más, esperad hasta mañana. Publicaremos datos muy interesantes. Por el momento os recomendamos que no dejéis pasar esta nueva oportunidad que os brinda la Sección de Recreo y Orden del Centro Montañés.

LA MATINEE DEL CLUB DEPORTIVO

He aquí el sujestivo programa de los bailables que ejecutará la orquesta en la matinée que los del Club Deportivo celebrarán el domingo próximo en Propietarios de Medina:

Primera parte: 1.—Vals. 2.—Danzón. 3.—Fox Trot. 4.—Danzón. 5.—Danzón. 6.—Fox Trot. 7.—Danzón. 8 Paso doble.

Segunda parte: 1.—Schotis. 2.—Danzón. 3.—Fox Trot. 4.—Danzón. 5.—Paso Doble. 6.—Danzón. 7.—Fox Trot. 8.—Danzón. Extra: Paso Doble.

ACTOS PARA HOY

UNION ALLANDESA. Junta Directiva en el Centro Asturiano a las ocho y treinta p. m

CENTRO ASTURIANO. — Junta Directiva a las ocho y treinta p m

ASOCIACION CANARIA.— Sección de Propaganda, ordinaria y extraordinaria, a las ocho y treinta p. m. También se reunirá, a la misma hora, la Sección de Intereses Morales y Materiales.

Ass. de Dependientes

Aumentan los asociados que adelantan las dos mensualidades a la Asociación de Dependientes

El señor José Bulnes, ex-vicepresidente y Vicepresidente de Honor se adhiere a la inscripción

Las voluntades se aunan para lograr los dos pabellones que proyecta la Junta Directiva en la Casa de Salud. Entre los asociados que han adelantado el importe de dos anualidades se encuentran los señores José Bulnes ex-Vicepresidente, José Ricardo Martínez Arquitecto Social. Francisco García de los Ríos, Jesús de la Fuente, Rodolfo Marcuello, los hermanos Ricardo y José María Uribari etc.

Han penetrado los miembros de la Asociación de Dependientes el hermoso propósito de la Junta de Gobierno? Han pensado la enorme trancesdencia de este movimiento de solidaridad y de confianza en los destinos sociales que se inicia en bien de la Casa de Salud?

El hecho de que la Junta de Gobierno llame a los asociados para realizar en común una obra que a todos alcanzará en sus excelentes resultados evidencia el alto concepto que le merece la masa social, y a la vez la confianza que a los socios inspira su actuación.

con el producto de las dos anualidades que se adelanten por 3.000 socios, constituyan un motivo más

Cuando los pabellones fabricados de legítimo orgullo para el Sanatorio, se podrá asegurar, con testimonios elocuentes, que existe verdadera com penetración, verdadera comunión idal entre los asociados todos. Con el esfuerzo de todos y para el bien de todos se levantarán los dos edificios—nuevos jalones de triunfo—donde se alberguen los enfermos necesitados de reclusión y los socios ancianos merecedores de amparo.

Esta obra lleva en su entelequía el gérmen de lo perdurable. Y por eso entendemos que todo buen socio debe desear que su nombre aparezca entre los 3.000 que aseguren el éxito de la empresa.

España Integral

El mes de Marzo se llamará en España Integral el mes de las 250 inscripciones

En Junta Directiva, intensificando cada día más su labor de incesante propaganda se dirige a los vocales con estas nuevas ideas y proyectos:

"La Junta de Gobierno de "España Integral", firme en sus propósitos de hacer una Institución modelo en su clase, acordó bautizar cada mes del año con un nombre.

Empezamos el mes de Marzo, que se llamará el mes de las 250 inscripciones.

Asociado de "España Integral", que sigues paso a paso los éxitos de tu amada Institución, corresponde a este llamamiento, anotando en este mes un nuevo asociado; con ello contribuyes al engrandecimiento de la gran obra de "España Integral".

Considera lo que será esta Asociación, cuando al terminar el presente año de 1928, tengamos 3.000 asociados. Ayuda, noble compatriota, al empeño del Gobierno social, aportándole el caudal de tu corazón noble y generoso.

¿Quieres sacrificar una hora al día en honor de tu Patria y en el bien a tus semejantes?

Acude a "España Integral", por las noches, brindando tus conocimientos en honor de aquellos pobres compatriotas nuestros que sin adquirir las primeras nociones, han emigrado de nuestra Patria.

Por ellos, debemos sacrificarnos, para tener la satisfacción de haber cumplido un deber de conciencia. Si conoces un paisano que no sabe leer y escribir, haz una obra buena enviándolo a "España Integral".

Centro Valenciano

Veinticinco nuevos asociados. La gran velada teatral

Van dejándose sentir los esfuerzos y trabajos realizados por la Sección de Propaganda, del Centro Valenciano, cuando en un solo día, se han anotado en las listas sociales, la cantidad de VEINTICINCO nuevos asociados, lo que representa un éxito grandioso para la Sección y para el Centro Valenciano.

Todo demuestra el auge en que se encuentra hoy la "Barraca", la simpática casona de Zulueta y Gloria, casa de los valencianos de la Habana.

Prosigue el Centro una era de reconstrucción y de engrandecimiento, no ha de tardar en verse, un cambio notable en todo el estado de cosas, y cambiar así mismo el nivel de situación del Centro, al escalar un lugar envidiable en la colonia española, por derecho propio, como legítima y única representación de la gloriosa región que baña el Mediterráneo.

Hemos de felicitar, a la "Sección de Propaganda", y muy en particular a la Junta Directiva, por los éxitos alcanzados.

VELADA TEATRAL

El domingo día 18, del este mes, se celebrará en los salones del Centro, una gran velada teatral-extraordinaria, donde se pondrá en escena, el Drama en tres actos, original de Angel Guimerá, titulado: TIERRA BAJA.

Todos conocen la gran obra literaria, del literato catalán, y la interpretación de ella, correrá a cargo del Cuadro Artístico del Centro, bajo la dirección del señor Enrique Pina.

El éxito, ha de sonreirles de nuevo, a los simpáticos muchachos de la Sección de Fiestas, que con tanto acierto preside, el buen amigo señor Pascual Llorens.

EL M. I. CENTRO GALLEGO PROCEDERA A CONSTITUIR NUEVAS DELEGACIONES Y A REORGANIZAR LA DE CARDENAS

Presidida por el señor Jesús María Bouza celebró sesión la comisión ejecutiva del Muy Ilustre Centro Gallego de la Habana, estudiando varios asuntos y tomando acuerdos

Celebró sesión la Comisión Ejecutiva de tan importante Centro. La presidió el señor Jesús María Bouza y concurrieron todos los señores Presidentes de Secciones que la integran.

Se discutieron varios asuntos, adoptándose los siguientes acuerdos:

Conceder el Diploma de socio propagandista a los asociados señores Vicente Fernández, Antonio Calveiro Emilio Camoeiras, Rosendo Varela, Luis Reinante, Jesús María Leivas y Benito Canal, a virtud de haber verificado diez o más inscripciones de asociados.

Designar al señor José Saborido, encargado de la finca Víbora Park, a virtud de la renuncia presentada por el señor Francisco Dosil que desempeñaba dicho cargo.

Designar a los señores Antonio María Souto y Antonio Ginzo, Interventor y Presidente de la Sección de Propaganda, respectivamente, para que con amplias facultades procedan a reorganizar la Delegación del Centro en Cárdenas.

Autorizar la constitución de una Delegación en La Esmeralda, Ciego de Avila.

Conceder al Delegado del Centro en Aguada de Pasajeros una prórroga de seis meses a la licencia que venía disfrutando.

Constituir una Delegación en las Minas de Matahambre, Pinar del Río.

Desestimar una petición del señor Julio Arroyo interesando se les autorice para proveer de tinta a la Sección de Cultura, sustituyendo la marca Steffens por Lazulina, ya que ello significa un quebrantamiento de contrato.

LABOR DE LA SECCION DE ORDEN

Se reunió la Sección de Orden del mismo Centro, bajo la presidencia del señor Fernando Rego.

Y después de tratar algunos particulares relacionados con el resultado de los bailes de Carnaval celebrados, así como del éxito notable del Baile Infantil llevado a cabo el día 24 de Febrero, se adoptaron los siguientes acuerdos:

Designar una Comisión que se encargue de todo lo relativo a los trajes que según el Reglamento debe usar la dependencia de la casa.

Desestimar la solicitud del señor Antonio Dueñas, quien pedía autorización para instalar en el edificio social máquina automática distribuidora de chocolates.

Quedar enterada de la recaudación obtenida durante el mes de Enero por concepto de billares y tresillos.

Interesar del Ejecutivo autorización para proceder al arreglo de las mesas de tresillo, damas y dominó que necesiten de esa reparación.

Conceder licencia por seis meses al vocal señor José Fernández Porteiro.

Unión de Tejidos

Los empleados de La Unión de Tejidos organizan un gran baile

Sigue con extraordinaria brillantez la organización de este gran baile que con el sugestivo nombre de "Un amor en Venecia" celebrará esta poderosa Sociedad, en los salones de la "Agrupación Artística Gallega" (Prado y Dragones), el sábado 17 de Marzo, a juzgar por la demanda de entradas, así como por las invitaciones solicitadas, podemos augurar un resonante éxito, máxime si tenemos en cuenta los valiosos objetos donados, por las más importantes casas de comercio de esta capital, así como por el conjunto musical que no puede ser mejor, estando a cargo la orquesta del famoso profesor señor Manolo Barba que conjuntamente con los magos del son, el Sexteto Habanero, dejarán imborrables recuerdos en los asistentes a este festival, las entradas, así como las invitaciones pueden adquirirlas en las siguientes casas: El Encanto, La Casa Grande, Fin de Siglo, Los Precios Fijos, La Glorieta Cubana, y en la secretaría general (Prado y Dragones).

Juventud Asturiana

El gran baile de máscaras en la Juventud Asturiana

El sábado día 3 del próximo mes de Marzo, tendrá efecto el último baile de máscaras de la serie organizada por la Sección de Recreo y Adorno que preside nuestro estimado amigo Pepito Calatras.

Este baile es de pensión, siendo el costo del billete de un peso.

Por ser el último de la temporada carnavalesca, se ha querido reunir el mayor número posible de atractivos, a fin de que todos los que asistan tengan gratos recuerdos de esta fiesta bailable.

A las damas y damitas se les obsequiará con elegantes bolsas de bombones y originales monigotes de goma.

El señor Julio Blanco Herrera siempre atento a todo aquello que le de prestigio a las Soceidades Españolas, asistirá al frente de las comparsas denominadas "Cerveza Tropical" y Maltina Tívoli" que tanto han llamado la atención en todas las fiestas que han concurrido.

UNA COMEDIA CUBANA

Tiempo Muerto

Por JORGE MAÑACH

Ya está a la venta la última producción de este renombrado literato, Miembro Correspondiente de la Academia Española de la Lengua y el más leído de los escritores modernos. Esta comedia obtuvo el SEGUNDO PREMIO en el Concurso teatral de obras cubanas celebrado por la Secretaría de Instrucción Pública y Bellas Artes, a iniciativa de la artista argentina CAMILA QUIROGA.

Precio del ejemplar, a la rústica .. $ 1.00

JUAN CRIOLLO

Ultima novela del popular literato CARLOS LOVEIRA

En este libro se trata de modo admirablemente bello e interesante el palpitante problema de la pena de muerte, en torno de cuyo asunto, se bordan los más preciosos pasajes relacionados con personalidades política y sociales de nuestro ambiente actual. La cualidad característica de CARLOS LOVEIRA, es el colorido y la observación perfecta que le han valido el merecido título de costumbrista, se manifiesta en esta novela aun más que en sus anteriores producciones, por lo que constituirá el mayor éxito, en su género, del año actual.

Precio del ejemplar, a la rústica .. 1.50

OTRAS NOVEDADES LITERARIAS

MENENDEZ PIDAL (RAMON). — EL ROMANCERO. Teorías y ensayos. 1 tomo rústica	$ 0.80
WILDE (OSCAR). — EL RUISEÑOR Y LA ROSA. Cuentos. 1 tomo. rústica	" 0.80
WELLS (H. G.)—MIENTRAS TANTO. Novela, 1 tomo, rústica	" 1.00
ARMANDY (ANDRE).—LA ISLA DE CORAL. Novela. 1 tomo rústica	" 1.00
GUILLET (M. S.)—LA MORAL Y LAS MORALES. Filosofías. 1 tomo, rústica	" 2.00
ARNOUX (ALEJANDRE). — LA LEYENDA DEL CID CAMPEADOR. 1 tomo, rústica	" 1.00
PANHORST (CARLOS). — LOS ALEMANES EN VENEZUELA. Ensayo. 1 tomo, tela	" 1.00
DOSTOIEVSKI (FEDOR). — CORAZONES SENCILLOS. Novela. 1 tomo, rústica	" 0.20
BERGER (MARCELO). — CUARENTA DE FIEBRE. Novela. 1 tomo, rústica	" 0.80
LEAME. Tres preciosas novelas en un volumen a la rústica	" 0.50
BROUSSON (JUAN JACOBO). — ANATOLE FRANCE EN LA ARGENTINA. Itinerario de París a B. Aires. 1 tomo rústica	" 1.00
BORDEAUX (ENRIQUE).—EL CORAZON Y LA SANGRE. Novela. 1 tomo, rústica	" 0.80
APPENHEIM (E. PHILLIPS). — LA NOVELA DE UN AGENTE SECRETO. 1 tomo. rústica	" 0.80
HAMILTON (BERNARD). — SU REINA. 1 tomo encuadernado tela	" 1.00
GALSWORTHY (JOHN).—EL MONO BLANCO. Novela. 1 tomo, rústica	" 1.00
CHESTERTON (G. K.) — EL REGRESO DE DON QUIJOTE. Novela. 1 tomo, tela	" 1.00
TICAN RUMANO (MIGUEL). — PERDIDOS ENTRE LAS FIERAS. 1 tomo, rústica	" 0.60
VILLAESPESA (FRANCISCO). — BOLIVAR. Poema romántico en verso. rústica	" 0.60
ISTRATI (PANHAIT).—KYRA KYRALINA. Novela. 1 tomo rust.	" 0.60
ISTRATI (PANHAIT).—MI TIO ANGHEL. Novela. 1 tomo, rust.	" 0.60
ISTRATI (PANHAIT). — LOS AIDUCS. Novela. 1 tomo, rústica	" 0.60
COSTER (CARLOS DE). — LA LEYENDA DE ULENSPIEGEL. 1 tomo, rústica	" 1.00
D'ABLANCOURT Y DU TRARTRE. — LAS NUEVE HIJAS DEL CORONEL. Rústica	" 0.80
TOLSTOI (LEON). — CUAL ES MI FE. La Iglesia y el Estado. 1 tomo. rústica	" 1.00
RIOS (FERNANDO DE LOS). — RELIGION Y ESTADO DE LA ESPAÑA DEL SIGLO XVI. 1 tomo en 4o. a la rústica	" 0.80
ANGLAS (J.)—DE EUCLIDES A EINSTEIN. Relatividad y conocimiento. 1 tomo, rústica	" 0.40
SEILLIERE (E.)—EL ROMANTICISMO. 1 tomo, rústica	" 0.40
SANTULLANO (LUIS). — LA AUTONOMIA Y LIBERTAD EN LA EDUCACION. 1 tomo	" 0.40
LUZURIAGA (LORENZO). — CONCEPTO Y DESARROLLO DE LA NUEVA EDUCACION. 1 tomo, rústica	" 0.40
VILLALTA (M.)—RAPSODIAS VULGARES. 1 tomo, rústica	" 0.80
BARRAS Y PRADO (A.)—LA HABANA A MEDIADOS DEL SIGLO XIX. 1 tomo, rústica	" 1.00
SOTO HALL (M.)—LA SOMBRA DE LA CASA BLANCA. 1 tomo, rústica	" 1.25
CROKER (B. M.)—ANGELICA. Novela. 1 tomo rústica	" 1.00
JUARROS (Dr. CESAR). — EL AMOR EN ESPAÑA. Características masculinas. 1 tomo en 8o. a la rústica	" 0.80
REVIERE (ABATE JEAN). — SAN ANTONIO, OBISPO DE CESAREA. 1 tomo, rústica	" 1.00
GILSON (ETTIENNE). — SANTO TOMAS DE AQUINO. 1 tomo rústica	" 1.20
BARDY (GUSTAVE). — SAN CLEMENTE DE ALEJANDRIA. 1 tomo. rústica	" 1.00

LA MODERNA POESIA

Obispo, 135.—Apartado 605.—Tels. A-1171, 1172 y 1173.—Habana.

"CERVANTES"

Galiano 62. — Apartado 1115. — Teléfono A-4958. — Habana.

M.E.C.D. 2016

INFORMACION AZUCARERA

MERCADO DE NEW YORK

NUEVA YORK, marzo 1 (U. P.) —Los precios en el mercado de futuros en crudos estuvieron generalmente más bajos hoy, después de abrir con firmeza de 2 a 4 puntos más altos.

Las casas de corredores y las europeas fueron compradoras agresivas de marzo. El mercado de costo y flete estuvo firme y los precios en el de refino avanzaron a 5.75 centavos la libra.

El sindicato de Java ha vendido 40,000 toneladas más de blancos de Java a los exportadores, para embarque en junio y julio, a 15 florines.

Cotizaciones de hoy:

Mes	Abre	Alto	Bajo	Cierre
Mayo	269	271	264	265
Julio	278	279	271	274
Sept.	287	287	280	282
Dic.	295	296	287	289
Marzo	269	270	263	264

MERCADO LOCAL DE AZUCAR

Con la misma inactividad de los días anteriores actuó ayer el mercado local de azúcares.

Ha comenzado su molienda el central "Corazón de Jesús", en la jurisdicción de Sagua la Grande.

Muelen actualmente 170 centrales.

Firme abrió ayer el mercado de azúcar crudo, en New York, con compradores a 2 5|8 centavos libra costo y flete, y vendedores a base de 2 11|16 centavos libra costo y flete.

En el transcurso del día se dieron a conocer las siguientes ventas:

45,000 sacos de Cuba a 2 11|16 centavos libra costo y flete, embarque de la segunda quincena de este mes, a especuladores.

28.000 sacos de Filipinas a 4.48 centavos libra, costo, seguro y flete, embarque de marzo y abril a especuladores.

46.900 sacos de Puerto Rico a 4.40 centavos libra, costo, seguro y flete, embarque de la segunda quincena de marzo a la National Sugar Co.

Al cerrar el mercado había ofrecidos unos 28.700 sacos de Puerto Rico al precio de 4.40 centavos libra, costo, seguro y flete, para embarque de la segunda quincena de marzo.

El movimiento de azúcares en los puertos del Atlántico durante la semana pasada, fueron: 70.432 toneladas de arribos; 48.000 toneladas derretidas y 247,203 toneladas de existencias.

En la Bolsa de azúcares futuros se vendieron ayer 86.700 toneladas.

Las existencias de azúcares en los almacenes afianzados de New York ascendían en el día de ayer a 900,450 sacos.

Carta de apertura, recibida por los señores Mendoza y Ca.:

NEW YORK, marzo 1o.—El brusco aumento en la demanda de azúcar refinado que se esperaba, se ha trocado al parecer en una realidad. Con una sola excepción, los refinadores han subido nuevamente sus precios a 5,75, y a medida que el mercado de crudos se vaya ensanchando no tiene de improbable que veamos nuevos aumentos en la quincena próxima. Las existencias de crudos que pesaban sobre el mercado han quedado bastante bien absorbidas por fuertes intereses, y como quiera que los refinadores siguen denotando disposición a anticiparse a sus propias necesidades, es probable la continuación del alza.

Carta de cierre.—Los azúcares para entrega futura perdieron prácticamente, todas las alzas habidas en las postrimerías de la sesión y cerraron de 0 a 1 punto más altos.

La noticia de haberse vendido algunos azúcares de Cuba a 2 5|8 centavos provocó alguna liquidación de utilidades de carácter especulativo.

Nada hubo en los acontecimientos del día que influyese en el mercado ni en un sentido ni en otro. Pero sí advirtió que; en los momentos de mayor pesadez, las casas del ramo estaban comprando. Aprovecha estas reacciones como la de hoy para hacer compras con fines de inversión.

MERCADO DE LONDRES

En el mercado de Londres se anunció una venta de azúcares de Santo Domingo, a la paridad de 2.39 centavos libra libre a bordo.

De Java cablegrafiaron que el Sindicato de aquel país había vendido 40,000 toneladas de azúcares blanco a exportadores, para embarque de junio y julio.

Al cierre del mercado Londres había más compradores a base de 2.39 centavos libra libre a bordo.

PROMEDIO DE LA COTIZACION OFICIAL DEL PRECIO DEL AZUCAR
MES DE FEBRERO
Primera quincena

	Cts. Lib.
Habana	2.218355
Matanzas	2.244727
Cárdenas	2.253241
Sagua	2.239607
Manzanillo	2.218675
Cienfuegos	2.249922

PESETA

SE COTIZO A RAZON DE

5 PESETAS

91.36

DOLLAR

FRANCO

SE COTIZO A RAZON DE

25 FRANCOS

44 CENTIMOS

DOLLAR

BOLSA DE NEW YORK

ACCIONES

1,790,200

BONOS

10,041,000

CHEQUES

1,559,000,000

TABACO

Trescientos noventa y seis tercios de manchados de Remedios acabaron de entregar ayer Camejo y La Paz a J. B. Díaz y Compañía.

Estos mismos señores compraron cuarenta tercios de la mencionada clase a Urtiaga, Toledo y Compañía.

—Sesenta tercios de igual procedencia vendieron y entregaron González y Hermanos a Cuesta, Rey y Compañía.

—J. M. Castillo compró y registró en los almacenes de Cano y Hermanos cincuenta y siete pacas de hoja de semilla.

—Muñiz y Hermanos vendieron a J. B. Díaz cincuenta y siete tercios de catorcenas ligeras.

—También pasaron a terceras manos otros lotes, cuyos totales por su poca importancia no merecen que se les anote.

Quiere decir, o lo demuestran las operaciones que acabamos de apuntar, que el mercado siguió ayer en las mismas condiciones a que nos referimos en nuestras notas anteriores.

Pero es posible que dentro de pocos días conozcamos algunas importantes operaciones a base de clases limpias de Vuelta Abajo y de quintas y segundas de Vuelta Arriba.

LAS ULTIMAS LLUVIAS

Las lluvias del día 27 del pasado alcanzaron a la zona de Cabaiguán, o por lo menos a parte del término. Pero fueron muy pocas, según el informe que ayer recibimos.

Durante las últimas veinticuatro horas—nos referimos a las anteriores a la en que escribimos—y a juzgar por el reparto de la Secretaría de Comunicaciones, llovió poco en Artemisa, Cañas y Cayo Mambí; nada en otros puntos.

DE LA NUEVA COSECHA

En la finca "San Luis", de Ceiba de Agua, los hermanos Abreu han terminado los cortes y tienen cinco mil matules de capas.

Cuatro mil, también de capas, cortó Félix Guzmán en sus fincas "Carrillo" y "Tulismán".

Y Constantino Junco, en su finca de Caimiti, ha cortado veinticuatro mil matules de capas o centros.

MERCADO DE NEW YORK

MERCADO DE CAFE

NUEVA YORK, marzo 1. (U. P.) El mercado de futuros en café estuvo hoy en alza, después de haber abierto flojo, debido a los cablegramas que se recibieron de los mercados de costo y flete anunciando debilidad.

Después de las primeras transacciones la baja se fué desvaneciendo y los precios se repusieron, alcanzando los primeros y en algunos casos cerraron con ganancias.

El mercado de costo y flete estuvo encalmado y sin cambio. Los contratos de 7 del Río se cotizaron a 17 centavos y los de Santos de 23 a 23 1|2 centavos.

Cotizaciones de hoy:

Mes	Abre	Alto	Bajo	Cierre
Mayo	1460	1498	1460	1498
Julio	1430	1452	1430	1450
Sept.	1392	1410	1390	1410
Dic.	1370	1393	1369	1390
Marzo	1550	1580	1550	1580

MERCADO DE ACCIONES

NUEVA YORK, marzo 1 (U. P.) —Las noticias constructivas predominaron hoy en la Bolsa. Las transacciones del día subieron a 1,810,000 contra 1,981.000 ayer y un promedio diario de 2.054,600 durante el mes de febrero.

La cotización mantuvieron, sin embargo, un tono firme y la lista cerró con alza de uno a dos puntos en la mayoría de los valores y pérdidas de pequeñas fracciones en unas cuantas divisas.

El hecho de que el interés del dinero no haya llegado a 4 1-2 indica claramente que existe abundancia de fondos disponibles para operaciones bursátiles. Otra razón se ha visto en la oferta que se anuncia para mañana de $100,000,000 en consolidados del 4 1-2 por ciento del St. Louis-San Francisco Railway, importante financiamiento ferroviario.

Las casas de compañías que se dedican a cumplir encargos por correo anuncian importantes aumentos en sus ventas durante el mes de febrero y la producción de automóviles se ha acelerado durante ese período. Sears Roebuck ha ganado 13.7 por ciento sobre febrero de 1927 y Montgomery Ward un 2.5 por ciento, estimulando estas ganancias las compras de acciones en el día de hoy.

Hudson Motor Company ha producido en el mes de febrero 30,000 carros, lo que constituye un nuevo record. Dodge Bros han aumentado su producción un 25.9 por ciento, mientras las ventas de Studebaker fueron 11,000 automóviles contra 8,393 en 1927; Río 2,567 contra 2,384 y Graham Paige 4.019 contra 1.510.

BOLSA DE LA HABANA

COTIZACION OFICIAL DEL DIA 1 DE MARZO

	Comp.	Vend.
República de Cuba 1904 Speyer	100¼	104
República de Cuba 1905 Deuda Int	99¼	102
República de Cuba 1909 4 1|2	98	103
República de Cuba 1914 Morgan ex	100½	—
República de Cuba 1917 Puertos	99½	103
República de Cuba 1923 5 1|2	103¼	104¾
Ayuntamiento Habana, primera hipoteca	103	107
Ayuntamiento Habana, segunda hipoteca	102½	106
Banco Territorial	88	95
Calzado	—	—
Cervecera	106	108
Ciego de Avila	—	—
Cienfuegos	—	—
Curtidora	—	—
Gibara	—	—
Gas	108	120
H. Eléctric (Consolidados ex div	90	95
Manufacturera	46	50
Matadero	47	—
Nueva Fábrica de Hielo (bonos)	100	—
Noroeste F C	—	—
Papelera Serie A ex cupón	100	105
Papelera Serie B	68	83
Teléfono	94	100
Unidos	75	90
Urbanizadora	—	—
Edificio "La Metropolitana S A	100	105
Jarcia Matanzas	100	104
Iron Beer (Obligaciones no hipotecadas)	78¾	190¼

BONOS: Empréstito seriado de la República de Cuba, Morgan 5½ por 100, 1927

Serie A — 1928	100½	—
Serie B — 1929	100½	—
Serie C — 1930	100½	—
Serie D — 1931	101	—
Serie E — 1932	101	—
Serie F — 1933	101½	—
Serie G — 1934	102	—
Serie H — 1935	102	—
Serie I — 1936	102½	—
Serie J — 1937	102½	—

ACCIONES

Agrícola Banco	—	—
Banco Territorial	52	—
Bco. Territorial benef.	2	—
Cervecera	250	—
Ciego de Avila	—	—
Cienfuegos Acueducto	—	—
Constructora, pref	—	—
Constructora, com	—	—
Cuba Cane pref	26	31
Cuba Cane com	5	8
Cuba R R	—	—
Cuban Central pref	—	—
Cuban Central, c	—	—
Cuban Tire, P	—	—
Curtidora	—	—
Gibara	—	—
Industrial Cuba	—	—
Havana E. Railway Co pref	66	70
Havana E. Railway Co comunes	10	20
Jarcia pref	97½	98½
Jarcia com	22	23
Licorera com	4¾	5⅜
Lonja pref	100	—
Lonja com	—	—
Manufacturera pref	—	—
Manufacturera com	—	—
Naviera pref	64	70
Naviera com	9½	12
Nueva Fábrica de Hielo	411	—
Perfumería com	69	80
Perfumería pref	14	22
Pesca pref	105	—
Pesca com	25	—
Préstamos	—	—
Santiago	—	—
Sancti Spíritus	—	—
Teléfono pref	112½	115
Teléfono com	125	—
Tel Int	145	—
Unidos	60½	61¾
Union Oil	—	10
Urbanizadora pref	—	—
Urbanizadora com	—	—
Metropolitan Auto	—	—
Fibras y Jarcia	50	60
Fibras y Jarcia (sindicadas)	50	60

Mercado de Bonos

Nueva York Marzo 1. (UP)

VALORES CUBANOS

	Alto	Bajo	Cierre
Cuba 5 1|2 s. 1953	103½	103½	103½
Cuba 5 1|2 s. 1944	—	—	—
Cuba 5 ½ s. 1949	—	—	—
Cuba 4 ½ s. 1949	—	—	—
Cuba R R 5 s. 1952	98⅝	98¼	98⅝
H. Electric 5 s 1952	93	93	93
Cuba 4 ½ s. 1949			

BONOS DE LA LIBERTAD

Nueva York Marzo 1. (UP)

	Alto	Bajo	Cierre
3 1|2 s	101.19	101.17	101.19
1o 4 1|4 s	102.30	102.29	102.30
3o 4 1|4	100.15	100.14	100.15
4o 4 1|4 s Treasury:	103.24	103.21	103.21
3 3|8 s	102.26	102.26	102.26
4 1|4 s	115.14	115.13	115.13
4 s	110.14	110.14	110.14

BONOS INTERNACIONALES

Nueva York Marzo 1. (UP)

	Alto	Bajo	Cierre
Burdeos 6 s. 1934	101⅛	101¼	101¼
Lyons 6 s. 1934	101¼	101⅛	101¼
Marsella 6 s. 1934	101¼	101	101⅛
Alemania 7 s. 1949	107¾	107½	107⅝
Italy Kingdom del 7 por 100 1951	98⅛	98	98
Francia 7 s. 1949	108	107¾	107¾
Holanda 6 s. 1954			
Argentina 6 s. 1957	100⅞	100⅝	100¾
Brasil 6 1|2 s. 1957	97	96¾	97
Checo Eslovaquia 7 1|2 s. 1945	105⅛	105⅛	105⅛

BOLSA DE PARIS

Paris Marzo 1. (UP)

Renta Francesa 3 por 100: sin cotizar.

Renta Francesa 5 por 100 . . 87.80

BOLSA DE LONDRES

Londres Marzo 1. (UP)

F. C. Unidos de la Habana 61 ¾

ACCIONES TABACALERAS

Nueva York Marzo 1. (UP)

	Demanda	Oferta
American Cigar	135	142
American Cigar pfd.	102	—
United Tobacco	82	87
United Tobacco pfd	25	27
Universal Leaf pfd	112	—
Young T S	107	114
Young pfd	102	107

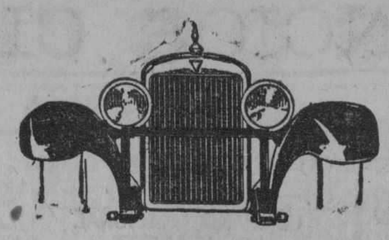

HUDSON

NUEVO MOTOR DE ALTA COMPRESION QUE NO REQUIERE GASOLINA ESPECIAL

La Compañía Hudson es la primera que ha resuelto el problema de los motores modernos de alta compresión, sin necesidad de usar gasolina especial más cara.

El nuevo motor, por su sistema patentado de cámara de explosión, colocación de válvulas y bujías, elimina el "cancaneo" característico de la elevada compresión y reduce el consumo de combustible. Dos economías: gasolina barata y menos consumo.

Este invento es un progreso tan trascendental como lo fué el principio "super-six" que le dió su fama al Hudson hace años y que hoy todavía lo están imitando varios fabricantes de renombre.

CHASSIS 118"		CHASSIS 127"	
Coach, 5 pas.	$ 2145	Sedan, 5 pas.	$ 2500
Sedan, 5 pas.	2260	Sedan, 7 pas.	3265
Coupé, 2-4 pas.	2215	Landau, 5 pas.	2800
Roadster, 2-4 pas.	2450	Victoria, 4 pas.	2800
		Phaeton, 7 pas.	2800

Precios en la Habana, con ruedas de madera y equipo Standard

J. ULLOA Y CIA.

P. MARTI 3, 5 Y 7 — TELF. M-7777

MERCADO DE CAMBIOS

Nueva York Marzo 1. (UP)

INGLATERRA: Libra esterlina: Par 4.86.6.
Vista 4.87 ½
Cable 4.87 ⅝

ESPAÑA: Par 19.3 centavos por peseta.
Vista 16.89
Cable 16.90

FRANCIA: Par 19.3 centavos por franco.
Vista 3.93 ¼
Cable 3.93 ½

SUIZA: Par 19.3 centavos por franco
Vista 19.25
Cable 19.25 ½

BELGICA: Belga (nueva moneda)—Par 13.88.
Vista 13.93
Cable 13.93 ½

ITALIA: Par 19.3 centavos por lira.
Vista 5.28 ⅝
Cable 5.29 ⅛

ALEMANIA: Par 23.88 centavos por marco.
Vista 23.87 ½
Cable 23.88 ½

AUSTRIA: Par 14.07 centavos por chelín.
Vista 14 ¼

HUNGRIA:
Vista 17.45
Cable 17.50

PORTUGAL:
Vista 4.70
Cable 4.75

SUECIA: Par 19.3 centavos por corona.
Vista 26.84
Cable 26.85

HOLANDA: Par 40.42 centavos por florín.
Vista 40.21 ¾
Cable 40.23 ¾

GRECIA: Par 1.93 por dracma.
Vista 1.32½
Cable 1.33

NORUEGA: Par 26.8 centavos por corona.
Vista 26.63
Cable 26.64

DINAMARCA: Par 26.8 centavos por corona.
Vista 26.79
Cable 26.80

CHECOESLOVAQUIA: Par 20.3 centavos por dinar.
Vista 2.96 ½

YUGOESLAVIA:
Vista 1.76 ¼

RUMANIA: Par 19.3 centavos por lei.
Vista 0.61 ½

POLONIA: Par 19.3 centavos por zloty.
Vista 11.25

FINLANDIA:
Vista 2.52 ½

BULGARIA:
Vista 0.75

JAPON: Par 40.3 centavos por yen.
Vista 46.80
Cable 46.87

CHINA: Par 70.278 por tael.
Vista 63.12
Cable 63.25

INDIA INGLESA:
Vista 36.54
Cable 36.60

ARGENTINA: Par 40.42 centavos por peso.
Vista 42.87

BRASIL: Par 32.40 centavos por mil reis.
Vista 12.06

CANADA: Par 100 centavos por dollar.
Vista 99.84

PERU:
Vista 3.91

URUGUAY:
Vista 103.75

CHILE:
Vista 12.24

COLOMBIA:
Vista 97.80

VENEZUELA:
Vista 19.20

MEXICO:
Vista 48.75

PLATA EN BARRAS

Nueva York Marzo 1. (UP)

La plata en barras se cotizó hoy en este mercado a 57 1|8.

Mercado de Víveres

Nueva York Marzo 1. (UP)

En este mercado se cotizaron hoy los siguientes artículos:

Trigo de invierno: 1.49 1|4.
Trigo rojo de invierno: 1.65 3|4.
Maíz número 2 amarillo: 1.15 1|4.
Centeno para exportar: 1.26 7|8.
Avena blanca: 69 1|4.
Heno número 1: 22.00.
Harina: 8.60.
Aceite oliva galón: 0.50.
Aceite barril: 2.05.
Aceite semilla de algodón: de 10.00 a 10.30.
Afrecho: 43.50.
Papas Long Island: de 3.00 a 5.40
Manteca refinada en tercerola: a 11 1|8.
Manteca refinada en latas: 11.50.
Arroz Fancy: 7 1|2.
Frijoles colorados: 9.00.

Colegio de Corredores y Notarios comerciales de la Habana

COTIZACION OFICIAL DEL DIA 1 DE MARZO

Cambios	Tipos
S|E Unidos cable	1|16 D.
S|E Unidos vista	3|32 D.
Londres cable	4.88 ¼
Londres vista	4.87 ½
Londres 60 días	—
París cable	3.94
París vista	3.93
Bruselas vista	13.93
España cable	16.92
España vista	16.90
Italia vista	5.30
Zurich vista	19.26
Hong Kong vista	49.85
Amsterdam vista	40.24
Copenhague vista	—
Christianía vista	—
Estocolmo vista	—
Berlín vista	—
Montreal vista	—

NOTARIOS DE TURNO

Para Cambios: Antonio Palacio.

Para intervenir en la cotización oficial de la Bolsa de la Habana: Oscar Fernández Pedro A. Molino.

Visto Bueno: Antonio Arocha, Síndico Presidente; Eugenio E. Caragol, Secretario Contador.

Información Ganadera

La venta en pie.—Las operaciones del ganado en pie en los corrales de Luyanó alcanzaron en el día las siguientes cotizaciones:

Vecuno, de 5 a 5 1-4 centavos.

Cerdos del país, de 7 a 8 1-2 centavos, y americanos, de 11 a 12 centavos.

Lanar, de 8 a 8 1-2 centavos.

Matadero de Luyanó. — Las reses beneficiadas en este Matadero se cotizan a los siguientes precios:

Vacuno, de 15 a 18 centavos.

Cerdos del país, de 28 a 32 centavos, y americanos, de 32 a 40 centavos.

Lanar, de 40 a 50 centavos.

Reses sacrificadas. — Vacuno, 105; cerdos, 90; lanar, 30.

Matadero Industrial. — Las reses beneficiadas en este Matadero se cotizan a los siguientes precios:

Vecuno, de 15 a 18 centavos.

Cerdos del país, de 28 a 32 centavos, y americanos, de 32 a 40 centavos.

Lanar, de 40 a 50 centavos.

Reses sacrificadas. — Vacuno, 279; cerdos, 180; lanar, 69.

Marzo, 1 de 1928.

Clearing House

Las compensaciones que se efectuaron ayer entre los Bancos asociados al Clearing House de la Habana ascendieron a la cantidad de $5.130.833 92 centavos.

MERCADO LOCAL DE VALORES

Se efectuaron ayer las amortizaciones parciales, números 156 y 155 de las obligaciones del Ayuntamiento de la Habana de la primera y segunda hipoteca.

La Compañía Ferrocarril Habana Central, empezará a recoger el primero de mayo los cinco millones de pesos en bonos hipotecarios, a razón de mil cien pesos cada bono, más intereses.

El dividendo regular de las acciones preferidas y comunes de la Cuban Telephone, será acordado dentro de breves días.

El mercado local de valores actuó ayer irregular, con firmeza en algunas clases de acciones y pesadez en otras.

Sostenidos los valores industriales.

Los valores de la Naviera estuvieron más flojos.

Las acciones de la Havana Electric Railway, acusan pesadez.

Actuaron con alguna irregularidad las acciones de la Havana Electric Utilities.

Este año espera obtener el Sindicato Nacional Cubano, de las Compañías Subsidiarias, utilidades que pasarán de seiscientos mil pesos.

Alguna irregularidad se nota en los valores de la Cuba Cane, Consolidados de Cuba, Ferrocarriles Unidos y Cuba Company.

El mercado de bonos actuó con buena demanda.

Los bonos de Cuba, emisión de 1904 se cotizaron ex cupón. Muy firmes las obligaciones del Ayuntamiento de la Habana.

Las acciones de la Compañía Manufacturera Nacional, acusan una tendencia dudosa. Los valores de la Compañía petrolera Union Oil, rigen inactivas.

Se operó en el acto de la cotización oficial en acciones de los Ferrocarriles Unidos a 61 1|4.

Cerró el mercado inactivo.

MERCADO LOCAL DE CAMBIOS

Flojo estuvo el cambio sobre New York.

La peseta española rigió más firme.

Se cotizó más baja la libra esterlina. Al cierre había compradores por cable a 4.87 3|8.

Se operó entre Bancos y Banqueros en cheque sobre Nueva York a 1|10 y 3|32 de descuento y en pesetas cable a 16.91.

Cotizaciones	Valor
New York cable	5|64 D.
New York vista	3|32 D.
Londres cable	4.87.9|16
Londres vista	4.87.11|16
Londres 60 días vista	4.84 ¼
París cable	3.93 ½
París vista	3.93
Madrid cable	16.92
Madrid vista	16.91
Hamburgo cable	23.87
Hamburgo vista	23.86
Italia cable	5.30
Italia vista	5.29
Zurich cable	19.26
Zurich vista	19.25
Bruselas rable	13.95
Bruselas vista	13.94
Toronto cable	3|16 D.
Toronto vista	¼ D.
Hong Kong cable	50.05
Hong Kong vista	49.88
Amsterdam cable	40.35
Amsterdam vista	40.34

Mercado de Algodón

Al cerrar ayer el mercado de New York se cotizaba el algodón a los siguientes tipos:

	Cierre
Marzo	18.45
Mayo	18.62
Julio	18.51
Octubre	18.12
Diciembre	18.10
Enero (1929	

Bolsa de N. York

FERROCARRILES	
Atch Top & Santa Fe	183¼
Atl Coast Line	169¼
Baltimore & Ohio	110⅝
Bangor & Arostook R R	74
Chesapeake & Ohio	190½
Chi Gt West com	11¾
Chi Gt West pref	23⅜
Chic & N W	81½
Chi Mil & St Paul com	17¼
Chi Mil & St Paul pref	31
C Rock I & P	109⅞
Delawar & Hudson	164¼
Del Lack West	132¼
Erie	52⅝
Erie pref	55
Gulf Mobile	52
Great Northern	92¼
Kansas City Southern	53⅛
Lehigh Valley	87¼
Louisville & Nash	141½
Mo Kan & Tex com	35½
Mo Pac com	46
Mo Pac pref	107
N Y Central	160⅝
N Y N H & H	62
Nickle Plate	129
Norfolk & Western	178⅜
Northern Pacific	94½
Pensylvania	65¼
Pere Marquete	130
Fitts W Va	129⅞
Reading	97¼
St Louis & San Francisco	114½
St Louis & Southwestern	71¼
Seaboad ar Line com	15¼
Seaboad ar Line pref	22⅝
Southern Pacific	118
Texas & Pac	115⅜
Union Pacific	191⅜
Wabash com	60½
Western Maryland com	49¾
EQUIPOS	
American Car Fou	106½
American Locomotive	111⅞
Baldwin Locomotive	256⅞
Gen Rail Sig	98½
Pullmann Company	81⅝
Lima Locomotive	55
Preseed Steel Car	23
N Y Air Brake	46
Westhinghouse Air Brake	50¾
MOTORES	
Chandler Mot pfd	15⅝
Chryler	58
Dodge Motors com	18⅝
Dodge Motors pfd	70
General Motor New	137⅝
Hudson Motor Co	85⅞
Mack Trucks	92
Nash	86¼
Packard Motors	60⅞
Pierce Arrow com	12⅝
Studebaker Corp	62¾
White	33
Willys Over	19½
Yellow Truck	29
ACCESORIOS	
Am Bosch Mag	17⅞
Briggs Mfg Co	22⅝
Eaton Axle & S	32¼
Gabriel Snubber A	20¼
Spicer Mfg Co	26½
Stewart Warner	81
Timken Roller	118¼
GOMA	
Ajax	10⅝
Fisk Tire	15
Goodrich	82
Lee Rubber & Tire	44½
Kelly Springfield Tire	18⅜
U S Rubber	46⅝
ACEROS	
Am Steel Fou	57¼
Bethlehem Steel	57⅜
Colo F & I	68¾
Crucible Steel	86¾
Gulf States	52½
Inland Steel	47⅝
Philadelphia Coal & Irin	32¾
Republic Iron Steel	60¼
U S Steel	139½
Vanadium	78½
Youngstown	93½
PETROLEOS	
Atlantic Ref	102½
Barnsdall A	24⅛
California Petrol	26
General Asphalt	77¼
Hoston Oil	132¼
Independent Oil & Gas	26¼
Louisiana Oil	10⅝
Lago Oil	30⅝
Marland Oil	35⅞
Mid Cont Pet	27⅛
Pan American B	44
Phillips Petroleum	39½
Pure Oil	21⅝
Shell Union Oil	25⅞
Sims Petroleum	21¼
Sinclair Oil Corp	20½
So Cal Edison	45⅝
Skelly Oil	25½
S O Colif	54½
Standard Oil New Jersey	39¼
Texas Co	53¼
Texas Pac Land	23½
Tex Pac C &	12⅞
Union Oil Cal	45
SERVICIOS PUBLICOS	
American For Pow	23½
American Tel and Tel	179
Am Water Works	54¼
Columbia Gas	90⅞
Consolidated Gas	131¼
Elec Light Pow	34
Inter Tel and Tel	146¼
Interboro R T	35½
National Power Light	25
North American	61¼
Pub Ser N J	44⅞
Standard Gas & Elec	61
United Light A	30¾
AZUCAR Y FERROCARRILES CUBANOS	
American Beet Sugar	16¾
American Sugar Ref	60¾
Cuban Cane Sugar com	5⅞
Cuban Cane Sugar pfd	27½
Cuban American Sugar	20½
Cuba Company	25⅞
Gt West Sug	33½
Consolidated R R of Cuba	71¾
Punta Alegre	31½
Puerto Rico Sugar	35⅞

Mercado de Fletes

COTIZACIONES

	100 libras
Costa Norte:	
A Filadelfia	10 11
A Galveston	10 11
A New Orleans	9 10
A Halifax	— —
A St John	— —
A Savannah	— —
A Boston	12 13
Costa Sur:	
A Filadelfia	12 13
A New York	13 14
A New Orleans	11 12
A Halifax	— —
A St John	— —
A Boston	14 15
A Galveston	12 13

Estas cotizaciones son exclusivamente sobre azúcar.

Una Draga

Se vende en Nassau, Islas Bahamas. Draga inglesa tipo de puerto. Construcción de acero. De 8 yardas cúbicas. Construída en 1923 por Lobnitz & Co., Renfrew, Escocia. Registrada en Lloyds con clasificación 100A1 como draga capaz de navegar en alta mar. Dimensiones del casco 110 pies por 44 pies por 12 pies. Profundidad máxima de dragado 35 pies. Esta draga se ha utilizado recientemente en importantes mejoras de puertos por el Gobierno de las Bahamas. Se le está haciendo una carena completa en dique antes de venderla. Se trata de una máquina en inmejorables condiciones de operación económica y admirablemente adaptada para dragar canales o profundizar puertos. La draga se encuentra actualmente en el dique de Havana Marine Railways en el puerto de la Habana. Para más particulares dirigirse a The Colonical Secretary, Nassau, Bahamas, quien recibirá todas las proposiciones de compra.

1709 alt d-29

"EL COMERCIO"

COMPAÑIA NACIONAL DE SEGUROS Y FIANZAS

DIVIDENDO 20%

Se avisa por este medio a los señores Accionistas, que cualquier día y hora hábil a partir desde el 6 del presente mes, los que no hubieren recibido por correo el cheque correspondiente al dividendo de VEINTE POR CIENTO sobre el capital emitido, acordado en Junta General Ordinaria, celebrada el día 23 de Febrero próximo pasado, pueden pasar a recogerle en la Oficina Central de la Compañía, situada en el edificio de su propiedad calle de Obrapía núm. 24, de esta ciudad.

Habana, 1o. de marzo de 1928.

JUAN OMEÑACA, Administrador.

1d-1o

I. VILLARREAL

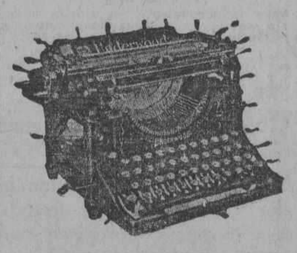

TALLER DE REPARACIONES, NIQUELADO Y CILINDROS DE GOMA. — REPARAMOS TODA CLASE DE MAQUINAS DE ESCRIBIR Y DE SUMAR.

Máquinas de escribir y de sumar, nuevas y reconstruídas de las mejores marcas.

Efectos de escritorio en general, sellos de goma.

TELEFONO A-5529.

HABANA, 122 y 124. HABANA.

N. Gelats & Co.

BANQUEROS
HABANA
Aguiar 106-108

Vendemos cheques de Viajeros Pagaderos en Todas Partes del Mundo y Cartas de Crédito Circulares en las mejores Condiciones

"SECCION DE CAJA DE AHORROS"

Recibimos Depósitos en esta Sección Pagando Interés de 3 por 100 Anual

Todas estas operaciones pueden efectuarse también por correo

Anúnciese en el DIARIO DE LA MARINA

DIARIO DE LA MARINA

SOCIEDAD ANONIMA

De acuerdo con lo que previene el Artículo 20 de los Estatutos Sociales y de orden del señor Presidente de esta Compañía, cito por este medio a los señores accionistas de la misma para la Junta General Ordinaria que habrá de celebrarse en el edificio social, a las cuatro y media de la tarde del día 7 de marzo próximo venidero.

Habana, febrero 23 de 1928.

Manuel ABRIL Y OCHOA, Secretario.

24-7

La Compañía Cubana de Cemento Portland

THE CUBAN PORTLAND CEMENT CORPORATION

Se cita a los accionistas de esta Compañía para que concurran el día 13 de Marzo a las doce del día, a la oficina principal de la misma, Manzana de Gómez 334, para celebrar la asamblea general de que trata el apartado (b) del Art. 19 de los Estatutos Sociales, en la que se procederá a la renovación de la Junta Directiva y a tomar los acuerdos que se estimen convenientes por la mayoría. Los libros y cuentas de la Compañía podrán ser examinados por los accionistas durante las horas y días hábiles, hasta el día y hora señalado para dicha asamblea.

Habana, 1 de Marzo de 1928.

El Presidente, P. S. El Vice-Presidente, J. ELISEO CARTAYA.

1d-2

M.E.C.D. 2016

ANUNCIOS CLASIFICADOS

ULTIMA HORA

ANUNCIOS CLASIFICADOS DEL "DIARIO DE LA MARINA"

A NUESTROS AGENTES DE ANUNCIOS CLASIFICADOS
AVISO

A partir del día 1º de Enero de 1928, deben dar sus órdenes por medio de los siguientes teléfonos:

Días hábiles, de 8 a. m. a 5 p. m.: M-4115 y M-3378.

Después de las 5 p. m. y días festivos: A-3856.

LISTA DE LAS AGENCIAS DE LOS ANUNCIOS CLASIFICADOS

DEL MUELLE A GALIANO

Nº 1.—Obispo y Cuba, Vidriera de tabacos.
Nº 2.—Oficios 32, Vidriera de Tabacos.
Nº 3.—Zulueta y Misión. "Hotel París", Vidriera de tabacos.
Nº 23.—Obispo y Compostela, "La Popular", Vidriera de Billetes.
Nº 10.—Mercado de Colón, 25, "El Gallo".
Nº 9.—Consulado y Animas. Farmacia "Santa Amalia".
Nº 8.—Galiano 11, Panadería "La Flor de Galiano".
Nº 7.—Neptuno y Aguila, Almacén de Víveres "El Aguila".
Nº 6.—Galiano y San Rafael, Almacenes "El Encanto".
Nº 5.—Galiano y Zanja, Café "El Imperial", Vidriera de Tabacos.
Nº 35.—Salud y Lealtad, Farmacia del doctor Luis M. de Laosa.
Nº 4.—Monte y Amistad, Café "Marte y Belona", Vidriera de Tabacos.
Nº 61.—Oficios 50.—Hotel "El Oriente".

DE GALIANO A BELASCOAIN

Nº 13.—San Rafael y Campanario, Café "Las Delicias", Vidriera de Tabacos.
Nº 37.—San Lázaro y Campanario, bodega "La Palma".
Nº 16.—San Lázaro y Belascoaín, Café "Manhattan", Vidriera de Tabacos.
Nº 15.—Neptuno y Belascoaín, "El Gato Blanco", Billetes.
Nº 12.—Belascoaín 118, esquina a Santo Tomás, "La Villa de Navelgas".
Nº 34.—Vives y Figuras, bodega "El Globo".
Nº 32.—Florida y Esperanza, bodega "El Almacén de Florida".

DE BELASCOAIN A INFANTA

Nº 17.—Aramburu 36, Barbería de Guillermo Valdés.
Nº 19.—Infanta y San Rafael, Café "Moderno", Vidriera de Tabacos.
Nº 20.—Infanta y Carlos III, Café "Las Avenidas", Vidriera de Tabacos.
Nº 11.—Monte y Arroyo, "La Sorpresa, Vidriera de Tabacos.
Nº 21.—Monte e Infanta, Café "La Esquina de Tejas", Vidriera de Tabacos.
Nº 52.—Carlos III, número 50, "El Paseo", Café.
Nº 58.—Máximo Gómez 405, Depósito de miel y melado.

VEDADO

Nº 25.—San Lázaro y N., Víveres Finos "El Cisne".
Nº 27.—Calzada y Paseo, Víveres. Finos, "La Luna".
Nº 30.—Línea 156, entre 18 y 20, Café "El Imperial".
Nº 42.—11 y K, Bodega "La Flor de Oriente".
Nº 66.—Calle 17 esquina a F, Juan Montalvo.
Nº 36.—23 y 12, Café "El Chalet", Vidriera de Tabacos. Angel Macías. F-4064.

JESUS DEL MONTE, VIBORA Y LUYANO

Nº 18.—Calzada J. del Monte 271, casi esq. San Leonardo.
Nº 33.—Diez de Octubre 147 (Puente de Agua Dulce), Café "La Parra", Vidriera de Tabacos.
Nº 43.—Agua Dulce 10, Taller de Carrocería, de Francisco Venta.
Nº 22.—San Francisco y Buena Ventura, Bodega.
Nº 48.—Porvenir y Milagros, Bodega "La Deportiva".
Nº 23.—Avenida de Acosta y Luz Caballero, bodega "La Ofelia".
Nº 49.—Concepción y Avenida de Acosta, Ferretería "La Verdad".
Nº 29.—Diez de Octubre y San Mariano, Bodega "La Maravilla".
Nº 31.—Diez de Octubre, 614, Farmacia "San Ramón".
Nº 47.—Luyanó y Concha, Café "Luyanó Moderno".
Nº 54.—10 de Octubre 305, "La Viña", Almacén de Víveres.
Nº 57.—Calzada de Jesús del Monte número 10, bajos, Rafael González.
Nº 64.—Diez de Octubre 551, "Los Castellanos".
Nº 65.—Estrada Palma y San Francisco, Vidriera de Tabacos.

ARROYO APOLO Y SANTA AMALIA

Nº 46.—Calzada de Arroyo Apolo, 20. Víveres "La Palma".
Nº 45.—Diez de Octubre 763, Tienda Mixta (Reparto Santa Amalia).

CERRO

Nº 50.—Calzada del Cerro y Domínguez, Víveres "El Almacén".
Nº 59.—Churruca 1-B, esquina a San Cristóbal, Hermanos Castellanos.

MARIANAO

Nº 44.—Real 83, Panadería "La Moderna".

JACOMINO

Nº 40.—San Miguel del Padrón y Dorales, Pedro Muñiz y Carrera.

REGLA

Nº 55.—Maceo 48, Esteban García.

GUANABACOA

Nº 53.—Pepe Antonio 29, Miguel Rivas Guinat.

CASA BLANCA

Nº 56.—Artes 59, Casa Blanca, Lorenzo Carreras.

ORDEN DE LOS ANUNCIOS CLASIFICADOS

A Alquileres de Casas.
B Alquileres de Departamentos.
C Alquileres de Habitaciones.
D Alquileres de Locales.
E Alquileres de Garages.
F Se Necesitan.
G Se Ofrecen.
H Compra y Venta de Fincas.
I Compra y Venta de Solares.
J Compra y Venta de Establecimientos.
K Compra y Venta de Animales.
L Automóviles.
LL Dinero en Hipotecas.
M Bonos y Valores.
N Enseñanzas.
O Hospedajes.
P Para las Damas.
Q Compra y Venta de Instrumentos de Música.
R Maquinarias.
S Muebles y Prendas.
T Pérdidas.
U Para Hogar.
V Compra y Venta de Libros.
W Comidas.

Anúnciese en el "Diario de la Marina"

(A) ALQUILERES DE CASAS

(1)—Habana

COMPAÑIA NACIONAL DE NEGOCIOS

¿Usted quiere mudarse en seguida? Llame a los teléfonos A 8484 - A 8787. Esta Compañía tiene la casa que usted necesita. Nuestra información es gratis. E 236 in.

SUBIRANA Y PEÑALVER

Se alquilan bonitos bajos y altos con sala, comedor, tres cuartos, baño completo intercalado, cuarto de criados, cocina y baño. Las llaves en el puesto de frutas. Informan teléfono F-2444. 8133 1 mz.

DESAGUE 20

Alquilo piso scompuestos cada uno de sala, dos cuartos, baño intercalado, comedor, cuarto y servicio de criados, cocina, nuevos y acabados de pintar. La llave en el segundo piso izquierda. Informa: doctor Lamelas. Cuba 62. UH 9253 2 mzo.

REINA y Belascoain. Se alquilan los altos de la peletería La Aplanadora, compuestos de dos plantas con apartamentos y abundante agua; propios para casa de huéspedes. Informan en la peletería. UH 9251 2 mzo.

SOL ENTRE AGUACATE Y COMPOSTELA

Se alquilan hermosos altos compuestos de sala, comedor, cuatro grandes habitaciones, cocina, pantry, servicio y entrada independiente para criados. Precio 75 pesos. Se exigen referencias. UH S 1514 4 mzo.

NEPTUNO 234, segundo piso, moderno, con sala, saleta, tres cuartos, baño intercalado, comedor, cocina y cuartos de criados con sus servicios. Informan Teléfono U-4544. U. H. 8445 2 Mar.

SE ALQUILA

espaciosos altos de la carnicería Trocadero y Blanco y con dos habitaciones y servicios en la azotea. Juan Barreiro. Aguila 27. U. H. 8724 20 Marz.

PRADO 77-A. Se alquilan estos hermosos altos, compuestos dos pisos, para varias familias, club, sociedad, oficinas, todas comodidades, conford, una cuadra Parque Central, precio módico, para verse de 12 a 5. Informes sus dueños en las mismas. U H 9061 2 mz.

SE ALQUILA el primer piso alto de la calle Aramburo 38, entre San Rafael y San José, compuesto de tres habitaciones, sala, saleta, comedor y servicio moderno. Llave en los bajos. Informan Rayo 69, esquina a Sitios. Tel. A-1443. U H S 1613 3 mz.

SE ALQUILAN los altos de Jesús Rabí 39, entre Rodríguez y San Leonardo, con terraza, sala, seis habitaciones, baño intercalado, comedor corrido, cocina y servicios de criados. Informan en los bajos. Teléfono I 1567. UH 9302 2 mzo.

SE ALQUILA EN MONTE 80

esquina a San Nicolás un segundo piso con sala, comedor, 3 habitaciones, baño intercalado, cocina de gas y servicios de criados. Precio $60. Informan en el café en los bajos. Tel. A-4365. U H S 1552 2 mz

PARA CLUB U OFICINAS

profesionales, se alquilan los altos de la gran casa calle de Virtudes número 2, esquina a Zulueta, compuestos de tres salones corridos, tres cuartos, galería independiente, cuartos para criados, cocina y demás servicios. Informa su dueño en la misma. U H 9342-461 2 mz

SE ALQUILA la casa San Lázaro 478, bajos, compuesta de sala, recibidor, 3 cuartos, baño intercalado, comedor al fondo, pantry y servicios para criados. Tiene garage. La llave en El Cisne. Informan teléfono F-4370. U H S 1561 3 mz

SAN LAZARO 304-A, casi esquina a Escobar, se alquila el primer piso con sala, saleta, tres cuartos, baño y cocina, todo muy limpio, 50 pesos. La llave en la bodega. Informes Tel. I-3462. U H 9512 4 mz.

SE ALQUILA el primer piso de Aguila número 110. Sala, recibidor, cuatro habitaciones, baño intercalado, comedor, cocina de gas y calentador, amplio patio, casi esquina a Barcelona. Su precio 100 pesos. Demás informes, Tel. F-3417. U. H. 9698 8 Marz.

EN REFUGIO y Morro se alquila una casita compuesta de sala, un cuarto, patio y servicios, informan y llave en la esquina "Casa Vigil", Tel. A-5170. U H 9886 2 marzo

ALTOS GRANDES

sala, recibidor, cuatro cuartos, terraza al frente, comedor al fondo, baño intercalado, cocina, calentador gas, servicios criados, agua abundante.

ALTOS CHICOS

independientes. Sala, cuarto, cocina, servicios, luz eléctrica, balcón. Ayesterán 12 entre Lugareño y Bruzón. Informan en la misma. U H 9873 2 marzo

MALECON 52, ESQ. A GALIANO

Planta alta, esquina brisa; sala; saleta; comedor chico; grandes cuartos; servicio completo. nformes: Sr. Prieto. Cárcel número 1. UH. 9975 6 mzo.

EN EL Ensanche de la Habana, Pozos Dulces 24, entre Bruzón y Desagüe, se alquilan los altos compuestos de cuatro habitaciones, una gran terraza, sala, comedor y demás servicios. Informan en la misma. U H S 1633 3 mz

SE ALQUILAN espléndidos y lujosos altos y bajos de Carlos III número 221, terraza, sala, antesala, cinco habitaciones, dos baños, comedor, pantry, cocina. Informes Tel. I-6271. U H S 1605 4 mz.

SE ALQUILA E NMONTE 80

esquina a San Nicolás un segundo piso con sala, comedor, tres cuartos, baño intercalado, cocina de gas y servicios de criados. Precio 60 pesos. Informan en el café de los bajos. Tel. A-4365. U H S 1649 6 mz.

SE ALQUILA la magnífica casa situada en la Avenida de Washington (Marina) 10, con portal, sala, comedor, tres cuartos, cocina, servicios sanitarios y patio. Precio 70 pesos. La llave en la casa de al lado. Informan en las oficinas de García Tuñón, Muralla y Aguiar. Teléfono A-8786. U H 9981 3 mz

ALQUILO en 75 pesos los altos de Infanta 111, entre San José y Valle. Se componen de sala, saleta, comedor al fondo, cuatro cuartos, baño intercalado, cuartos y servicios de criados, y terraza. La llave en la bodega de la esquina de San José. Informan: M-7969. U H 9983 3 mz

SE ALQUILAN los bajos de Belascoaín 98-A, magnífico salón de trescientos metros planos con sus correspondientes servicios, entradas por Belascoaín y por Nueva del Pilar. Claros muy ventilados. Llave e informes tienda de ropa de la esquina. U H 10040 3 mz

ALQUILO Romay 31, lado Monte, espléndidos bajos cielo raso, sala, saleta, tres cuartos, cocina gas, baño bañadera. Llave peletería esquina Monte. Informan Egido 63, peletería. U H 10037 4 mz

HOSPITAL 67 entre Carlos III y Jesús Peregrino, se alquilan casitas con balcón a la calle, luz y teléfono a 26 pesos, compuestas de sala, comedor y servicios. Informan en la misma. 10129 4 mz.

MALOJA, 165

entre Escobar y Gervasio se alquilan ventilados altos y bajos. Informan en Corrales número 2, entre Cárdenas y Economía, o por teléfono A-8202, de 8 a 11 y de 1 a 4. U H 10155 11 mz.

GANGA: Alquilo casa moderna, compuesta de tres cuartos, sala, comedor y cocina de gas, baño intercalado, en Monte número 280 alquiler rebajado, $50. Para informes Tel. A-9735. 10223 9 mz.

ALQUILERES DE CASAS

SE alquila lindo tercer piso en lo más céntrico de la Habana, Obrapía 72, para un matrimonio; compuesto de gran sala, comedor, dos cuartos, baño y cocina; acabado de reedificar y pintar. Informes en bufete doctor Arcos. Edificio Calles. Ultimo precio: $50. 10242 4 mz.

MANRIQUE 10

Se alquila una casa compuesta de sala, saleta, comedor, tres habitaciones, baño intercalado, cuarto y servicio para criados. Informan Cárdenas 53. Tel. A-1884. U H 10161-62 6 mz.

SE alquila Animas número 177, altos, con cuatro habitaciones, sala, saleta, baño intercalado completo; cocina de gas, servicio de criados. Informes: Ramón Fernández. U-1157. U.H. 10200 7 mz.

ALQUILO lujosa casa en Hospital número 7, esquina a Jovellar, altos, 4 cuartos, sala, comedor, baño, pantry, cocina, cuarto y servicios de criados. La llave en la bodega F-3132. 10227 5 mz.

SE alquila segundo piso sin estrenar. Sala, saleta, seis cuartos, baño intercalado; cocina, azotea, servicio criados. Ayesterán y Lombillo. Tel. A-0599. De 4 a 5. 10232 3 mz.

SE alquila piso alto compuesto de sala, saleta, comedor, cuatro cuartos, baño intercalado, cocina y servicios para criados; en el nuevo edificio Centro Escolar José María Zayas, Estrella entre Xifrés y Plasencia, frente al Hospital Municipal. La llave en el mismo piso. Precio $50.00. Informan: teléfonos: A-7843 A-1331. 10239 4 mz.

EN Refugio y Morro, una cuadra de Palacio y otra del Prado, se alquila una casita compuesta de sala, un cuarto, patio y servicios. Informan y llave en la esquina. Casa Vigil. Tel. A-5170. U.H. 10294 4 mz.

EMPEDRADO No. 43 BAJOS

entre Aguacate y Compostela; se alquilan. Informan Telef. F-2884 y Manzana de Gómez No. 314. De 2 a 3. S 1656 8 mz.

MUY BARATAS

Se alquilan en Universidad 38 esquina a Cruz del Padre, dos preciosas casas, compuestas de sala, saleta, tres habitaciones, lujoso baño intercalado, comedor al fondo, cocina de gas y servicio de criados. Completamente nuevas. Alquiler, $40 mensuales. Informan: Santeiro y Co. Telefs. A-8375 y A-6020. Las llaves en la bodega. 10234 9 mz.

CRESPO 12

Se alquilan los amplios altos de esta casa, acabados de arreglar. Muy baratos. Telef. A-8720. Amargura 44. 10286 9 mz.

(2)—Vedado

COMPAÑIA NACIONAL DE NEGOCIOS

¿Usted quiere mudarse en seseguida? Llame a los telofnos A 8484 - 8787. Esta Compañía tiene la casa que usted necesita. Nuestra información es gratis. E 236 in.

ALQUILO casa entrada Vedado, próxima a Línea, calle L entre 11 y 13, número 117, con todas las comodidades para corta familia; 70 pesos mensuales, fiador o dos meses en fondo. Informan Teléfono F-4518. U H S 1608 6 mz.

VEDADO. Se alquila casa altos sala, comedor, cinco cuartos, cocina de gas, y carbón y demás servicios; 19 y F, en los bajos informan; al lado se alquila garage para una máquina. UH 9984 3 mzo.

LUJOSA RESIDENCIA

4, entre 17 y 19, Vedado. $350.00. Dos plantas, garage, casa de criados y jardines. Las llaves en la misma. Informan: García Tuñón, Muralla y Aguiar. Teléfono A 8786. UH 9979 3 mzo.

SE ALQUILAN los hermosos altos de la casa calle 17 número 180, esquina a 1, en el Vedado, compuestos de un recibidor, una amplia sala, comedor, siete habitaciones, dos baños, pantry, cocina, dos cuartos de criados, independientes del edificio, dos cuartos más en la azotea. Informan en el F-3576 y F-4775 U H 8938 7 mz

A LA entrada del Vedado alquilo los modernos altos acabados de pintar calle 19 entre L y M número 111. Sala, comedor, tres cuartos, baño, cocina, cuarto y baño de criados. Precio 70 pesos. Llave altos del lado, tercer piso. Informan Teléfono F-1364. 10141 5 mz.

LINEA esquina a Seis, Vedado (esquina de fraile), se alquilan los hermosos bajos acabados de reedificar con jardín, portal, recibidor, sala, hall, comedor, seis cuartos de familia con dos baños, cocina, pantry y comedor de criados cuatro cuartos de criados con dos baños, garage. Informes Teléfono A-1043. 10151 4 mz.

LINEA esquina a Seis, Vedado (esquina de fraile) se alquilan los hermosos altos acabados de reedificar con portal alto, recibidor, sala, hall, comedor, cinco cuartos con tres baños de familia, cocina, pantry, tres cuartos de criados con dos baños, garage. Informes Teléfono A-1043. 10150 4 mz.

ESPLENDIDOS y nuevos altos a la brisa, en lo mejor del Vedado. Sala cerrada, antesala, terraza frente y fondo, 6 habitaciones con closses, dos baños lujosos e intercalados, dos habitaciones de criado con servicios, lavadero y clossés en la cocina, comedor hermoso y garage; toda decorada y con timbres. Informes en los bajos. J núm. 200 entre 21 y 23. Telef. F-4723. S 1663 16 mz.

VEDADO. Calle B número 145 entre 15 y 17, a una cuadra del Colegio La Salle, con jardín, portal, sala, 4 habitaciones, comedor, cocina, baño, patio, cuarto y servicios para criados. Tel. A-8198. U.H.S. 1657 5 mz.

SE alquila en $53.50 el piso bajo de 21 número 248, entre E y F. Vedado. Tiene sala, comedor, tres cuartos, cocina y demás servicios; puede verse. Preguntar al fondo por el señor Fermín. 10201 5 mz.

PARTE alta Vedado alquilo piso moderna construcción, acera sombre, cuatro dormitorios, closet, lujoso baño intercalado, pantry, cocina gas, terraza al fondo y lavadero. $90.00 Garage. Calle 27 número 388, entre 4 y 6. U.H. 10250 9 mz.

SE alquilan dos bajos sin estrenar en lo más céntrico y aristocrático del Vedado. Paseo 12 casi esquina a Línea, acera de la sombra, compuestos de tres habitaciones, baño intercalado, muy lujoso, color azul o beis, sala saleta y comedor decorados, éste con azulejos sevillanos lo mismo que el portal, cuarto de criados con baño, jardín, no hay nada mejor. Informan: Teléfono F-5549. 10245 5 mz.

VEDADO

Se alquila la casa calle I núm. 83, entre 9 y 11, jardín, portal, sala, comedor, tres cuartos, baño, cuarto y servicio de criados, cocina de gas y patio. Informes en la misma. Teléfono A-2964. U H 10060 3 mz

(3)—J. del Monte y Víbora

SE ALQUILAN LOS ALTOS de Santos Suárez 3, sala, comedor, cuatro cuartos, baño, cocina, cuarto de criados y servicio. La llave en la peluquería. Informan teléfono F-2444. 8133 1 mz.

COMPAÑIA NACIONAL DE NEGOCIOS

¿Usted quiere mudarse en seguida? Llame a los teléfonos A 8484 - 8787. Esta Compañía tiene la casa que usted necesita. Nuestra información es gratis. E 236 in.

ALQUILERES DE CASAS

ALQUILO casa moderna acabada de construir, esquina brisa, portal, jardín, terraza corrida por las dos calles, con terreno yermo al lado, 4 cuartos, sala, comedor, baño intercalado, cocina, garage, no alquile sin ver esta, es un sanatorio. Dirección Pocito esquina Lawton, llave bodega, teléfono M-8793. U H 9327 2 marzo

JESUS del Monte, se alquila la casa Carmen número 17, con jardín, portal, sala, saleta, tres cuartos, baño, cocina y traspatio. La lave al lado. Informan en el Telf. F 3529. UH S 1609 2 mzo.

ALQUILO San Francisco 198, entre Octava y Novena (Víbora). Portal, sala, antesala, cuatro habitaciones, baño intercalado, comedor y demás servicios, agua abundante. Frente tranvía. Alquiler $55. Informan: F-5241. U. H. 9626 3 Mar.

SE ALQUILA la casa Enamorados 72, entre Durege y Serrano, a una cuadra del tranvía, compuesta de portal, sala, saleta, cuatro habtiaciones, baño intercalado con calentador, comedor al fondo, cocina, galería, patio y traspatio, muy barata. Informan en Durege 15 bajos, esquina a Santos Suárez. Teléfono I-5851. U H S 1606 4 mz.

LINDA CASA por $30.00. Jardín, portal, sala, tres habitaciones, comedor al fondo, lindo baño. Reparto Batista calle C entre 11 y 12. U H 9860 4 marzo

REBAJADAS A $15 y $16 CON luz. Modernas casitas independientes, altos y bajos. Sala, dos habitaciones, cocina y servicios, todo dentro de su casa, a una cuadra tranvías, y dos minutos del paradero Luyanó por tranvías Lawton Batista, es lo más alto de la Víbora. Reparto Batista, calle C, entre 11 y 12. U H 9861 4 marzo

VIBORA

Se alquilan los modernos y espaciosos altos de la Avenida de Porvenir 85 entre Santa Catalina y la Avenida de Acosta, a una cuadra del parque de Lawton. Tienen sala, recibidor, gabinete, cuatro hermosas habitaciones con un baño completo intercalado, comedor al fondo, cuarto y servicio de criados, cocina con calentador y escalera de mármol. Agua abundante pues hay un magnífico motor. La llave en la misma al lado. Informes: teléfono F-2080. Alquiler $50.00. U H 10063 5 mz

SE ALQUILA EN 10 DE OCTUBRE

71 los frescos y ventilados altos con terraza, sala, comedor y tres habitaciones, baños con agua caliente, cocina de gas y servicios de criados. Precio 50 pesos. Informan en Monte y San Nicolás, café. Tel. A-4365. U H S 1648 6 mz.

SE ALQUILA en la Víbora, Reparto Lawton, Dolores y 14, una gran casa con sala, saleta, dos grandes cuartos, baño intercalado, cocina y un gran patio, precio 30 pesos, a una cuadra del tranvía y de las guaguas. La llave en la bodega. U H 10180 8 mz.

SE alquila una casa en Calzada de la Víbora número 690 a una cuadra del paradero Havana Central, con sala, recibidor, tres cuartos, baño intercalado, comedor, cocina, pantry, garage. La llave en la bodega. Telef. U-1593. S. 1662 6 mz.

ALQUILO en 22 pesos con luz casa de mampostería, tiene sala, dos cuartos en 16 pesos. Informes calle Benito Lagueruela número 47, entre 3a. y 4a. S 1661 4 mz.

VIBORA se alquila en $32.00, la casa Buenaventura B pegado a San Francisco, con sala, comedor, 2 cuartos, servicios; la llave en la bodega. Informes: telef. A-3073. 10205 9 mz.

SE alquila la casa San Francisco número 235 esquina a 11, compuesta de tres cuartos, sala, comedor, baño completo; gana $35.00. Informan en la misma. Telef. I-4244. S 1604 5 mz.

SE alquila en Juan Bruno Zayas entre Estrada Palma y Libertad, lindo chalet, compuesto de jardín, portal, sala, hall, cuatro habitaciones, baño intercalado, comedor, cocina, dos cuartos de criados y garage. Informa su dueño al lado y por el teléfono I-5916. U.H. 10230 4 mz.

SE alquila la casa San Francisco número 25. Víbora. Sala, saleta, tres cuartos. Precio $30.00. La llave e informes en la bodega de San Francisco y Buenaventura. Víbora. Telef. I-2438. S 1674 4 mz.

SE alquila un bonito chalet en Luis Estévez número 76; también se alquila la casa Revolución 55, a dos cuadras de la Calzada. Informan: Avenida de Acosta número 36. Telef. I-1180. 10303 3 mz.

(5)—Marianao

EN ALTURAS DE ALMENDARES

Avenida del Parque número 4, frente parque, una casa, con sala, comedor, cinco habitaciones, dos baños, cuartos de criado y chauffeurs y garage. Informan en los bajos. Teléfono FO-1220. U H S-1482 4 mz.

SE ALQUILA en Reparto La Sierra, a una cuadra tranvía y de ómnibus, próximo al Colegio Ursulinas, calle 5, entre 6 y 8, casa bajos cuarto y garage. Agua abundante. Informan: J. F. Barraqué, en 7 esquina a 4, La Sierra. Telf. FO 1423. UH 9929 2 mzo.

SE alquilan los altos y los bajos de la casa calle 14 esquina a 13, reparto Almendares o Nicanor del Campo, compuestos de sala, recibidor, cuatro cuartos, hall, pantry, baño intercalado, cocina, servicios de criados y garage. Con doble vía de comunicación por su frente. Telef. F-O-1340. U.H. 10241 4 mz.

(6)—Cerro

CERRO por 22 pesos se alquila casa de sala, comedor, dos habitaciones, cocina y servicio y buen patio en la calle Florencia número 7; informan en la misma. U.H. 9138 3 mz.

A vivir barato: espléndidos altos modernos, con sala, saleta y cuatro cuartos; una cuadra de Tejas. Cruz del Padre y Velázquez. Informan, esquina bodega. 10244 9 mz.

SE ALQUILA DOMINGUEZ NUM. 17-E, ESQUINA A FALGUERAS, CERRO

Chalet compuesto de jardín, portal, sala, saleta, comedor, hall, cuatro cuartos, baño intercalado, cocina, cuarto para criados, servicios y garage. La llave en la bodega. Informan teléfono A-3129. U H 10064 5 mz

Extra-radio

EN San Francisco de Paula Real número 62, se alquila una casa con sala, tres habitaciones y demás servicios. Informan Real 40, bodega. 10212 4 mz.

EN el Reparto Rosalía, Calle Segunda, se alquila casa grande con sala, saleta, 4 habitaciones, cocina y servicio sanitario y un solar anexo a la casa con mil varas; todo cercado. Informa Real número 40. San Francisco de Paula, bodega. 10211 4 mz.

(B) DEPARTAMENTOS

(7)—Habana

EDIFICIO CARREÑO

Departamentos para familias. De una a cuatro habitaciones, baño sala, comedor, cocina, repostería y cuarto de criados. Precios especiales por contratos anuales. U-2958. U.H. 7903 2 mz.

AMUEBLADOS

Casas apartamentos de 2 3 4 habitaciones. Edificios modernos, con elevador, servicio de hotel, incluyendo ropa de cama, loza, luz, teléfono. Mrs. Anita Storman Carter M-7374. Morro y Genios. Edificio Gómez. 10302 31 mz.

APARTAMENTO

alquilamos uno y una habitación muy frescos y abundante agua en los altos de El Vesubio, Corrales y Factoría, al fondo de La Isla de Cuba. Informan en los bajos. 10278 4 mz.

DEPARTAMENTOS

EN Aguiar número 95, entre Teniente Rey y Muralla, se alquila en $50 un amplio departamento compuesto de cuatro habitaciones y demás servicios. La llave en poder del portero. Informan: García Tuñón, Aguiar y Muralla. Telef. A-8786. 1 0228 3 mz.

(8)—Vedado

EN el edificio "ARCOS", F entre 19 y 21, Vedado, se alquila un elegante y fresco departamento exterior en $45 mensuales. También hay otro exterior más pequeño en 30 pesos. Informan en el mismo, el Conserje, señor Fermín. 10202 5 mz.

(C) HABITACIONES

(10)—Habana

LAMPARILLA 63 esquina Villegas, Plaza del Cristo, habitaciones y departamentos, vista a la calle, lavabo y luz toda la noche. Precios de situación. U.H. 9156 5 mz.

EN AGUILA 94

entre Barcelona y San José, se alquilan espléndidas habitaciones con y sin comida. U H 9219 3 mz.

SE ALQUILA hermosa habitación con balcón a la calle, a dos cuadras del Prado, muy barata, casa de familia. Informan Neptuno 30, por Industria, segundo piso, teléfono A-9049. U H 9990 5 mz

PALACIO Abadín, Cuba 86, casi esquina a Teniente Rey. Edificio moderno, fresco, tranquilo; habitaciones con lavabos y todo servicio desde 20 pesos mensuales. Agua fría y caliente siempre. Teléfono M-9726. U H 10089 8 mz

EN MURALLA, 55, altos, entre Habana y Compostela, se alquilan dos espléndidas habitaciones con balcón a la calle juntas o separadas; hay buen baño, luz toda la noche y teléfono; es casa de moralidad. U H 10093 4 mz.

SE alquila una habitación fresca y ventilada y muy barata, Villegas 11, último piso. 10259 5 mz.

SITIOS 12

A unos pasos de Angeles y Monte, tranvías en la esquina, habitaciones lindas y nuevas a $12.00. 10221 5 mz.

HABITACIONES amuebladas, amplias y ventiladas en casa moderna y de moralidad. Agua corriente. Compostela 66 altos, entre Amargura y Teniente Rey. Teléfono A-0184. U.H. 10204 7 mz.

MONTE 69

Frente al Campo Marte, el lugar más céntrico y lindo de la Habana, habitaciones a 8, 10, 12, 13, 15 y 16 pesos. 10220 5 mz.

O'REILLY 31

Se alquilan espléndidas habitaciones con lavabos de agua corriente, con o sin muebles, se hace la limpieza de la habitación. Precio módico. 10284 6 mz.

(D) LOCALES

(13)—Habana

GRAN LOCAL, 768 metros de superficie, propio para industrias, talleres, tren funerario, almacén o depósito, garage etc., en Zapata No. 22 pegado a Infanta. La llave en la bodega. Zapata 20 e informan en F No. 14 altos entre 5 y 7. Vedado. U H 8901 3 marzo

SE ALQUILA para depósito, taller de lavado, carpintería, almacén tabacos, almacén carbón, etc. 500 metros superficie. Maloja 107. Informes Teléfonos M-2781. M-2049. U H 9788 4 mz.

EN AGUIAR 95, entre Muralla y Teniente Rey, se alquilan amplios bajos para almacén o depósito. Informan en las oficinas de García Tuñón, Muralla y Aguiar. Tel. A 8786. UH 9980 3 mzo.

HERMOSO local para industria y comercio; tiene 3 cuartos al fondo y mide 260 metros con vidriera y armatostes; salón sin columnas en Monte número 280, al lado del Mercado Unico. Para informes: Tel. A-9735. 10224 9 mz.

CUBA número 113. Se alquila almacén mucha capacidad poco alquiler, entrada por Cuba y Jesús María. Informan: Cuba 111 altos Telef. A-7115. S 1673 11 mz.

BUEN NEGOCIO
ULTIMA OPORTUNIDAD

Cedemos un local con sus vidrieras y demás enseres, en una de las mejores Avenidas de la Habana, o cambiamos el mismo con existencias por hipotecas, casas, terrenos o cualquier clase de valores. (Urge por ausentarse). Informes: Animas núm. 67. Telef. A-1515. U.H. E 458 1d mz 2

SE ALQUILA

Un local de esquina en lo mejor de Neptuno para café u otra clase de establecimiento. Informan: Zulueta y Dragones, "Las Avenidas". 10297 9 mz.

(14)—Barrios

SE ALQUILA magnífico local para Sociedad de Recreo tiene a más del portal un salón de unos setenta metros cuadrados y vivienda para el conserje, verlo es alquilarlo. Calle Miramar esquina a B. Reparto Almendares. Línea Playa. Detalles en el mismo o al lado. José M. Sala. U. H. 9809 7 Mz.

SE ALQUILA EN $300.00

Próximo a desocuparse local de 2.100 metros cuadrados, propio para industria, en la Avenida Menocal (Infanta) y Calle 25 (detrás del Edificio Carreño), actualmente ocupado por la Fábrica de Mosaicos "Nuevo Almendares", informa: señor Ramón García, en el propio local y en la oficina de García Tuñón. Muralla y Aguiar; Telf. A 8786. UH 9982 3 mzo.

VEDADO

Para establecimiento, se alquila la mejor esquina, punto ideal para botica. Informa señor Mego. Teléfono A-2964. U H 10061 3 mz

A vivir barato: una nave de 400 metros con 8 de puntal; una cuadra esquina Tejas. Informan: esquina, bodega. 10243 9 mz.

(16½)—Solicitudes de alquileres

ALEMAN, casado, hablando inglés y español, desea arrendar casa espaciosa apropiada para negocio de hospedaje. Dirigirse al E. K. Apartado No. 1986. 10097. 2 Mz.

(F) SE NECESITAN

(17)—Criadas de mano y Manejadoras

SE NECESITA criada formal con referencias en 3a. número 2, esquina a F. Vedado. 20 pesos. UH 9978 3 mzo.

SE necesita una criada de mano y una cocinera, sueldo $25, pero si son buenas, ganarán $30 cada una. Es para matrimonio sólo. Tienen poco trabajo. Informarán: Compostela 58, bajos. 10266 3 mz.

(17½)—Criadas de habitaciones y coser

SE solicita una joven española para la limpieza de habitaciones; que tenga recomendación. Informan 9 número 44, entre Baños y F. Sueldo $20.00 y ropa limpia. S 1659 3 mz.

(19)—Cocineras

NECESITO urgentemente dos jóvenes españolas para cocinar y limpiar y otra sin melena para criada matrimonio llegado de Europa. Agencia Montalvo, 17 y F Vedado. Tel. F-4427. S 1677 5 mz.

SE solicitan 2 españolas, una para cocinar, la otra criada de mano, 25 pesos y ropa limpia cada una. Familia americana. Lagunas 44-A 10267 3 mz.

SE NECESITAN

(24)—Personas de ignorado domicilio

PARA asunto de familia desea saberse el paradero de Eduardo López Novoa de España, Lugo, ayuntamiento de Chantada. Parroquia Campo Ramiro su hermano Tomás lo busca hace años, andaba por la provincia de Pinar del Río, gratificación al que informe correctamente si es vivo o muerto, avisar al señor José Barbeiro de Fonda 1a. de Monserrate, Monserrate 2 A. Habana. U H 6310 8 Marzo

(25)—Varios

A LOS PROPIETARIOS DE CASAS

Me hago cargo de tener bien atendidas y reparadas las instalaciones de agua, gas, electricidad, bombas y servicios sanitarios por poco dinero al mes. Garantizo el trabajo. Para informes, llame A-6729. Señor Martín. U.H. 9137 5 mz.

PUERTO Habana. Terrenos extensos con muebles y chuchos de ferrocarriles, propios para industrias; tratamos sobre su venta, arrendamiento o sociedad. Mr. Richard. Box 501, Habana. U H 10028 3 mz

SOLICITO veinte hombres activos para vender el mejor café del mundo, al más bajo precio, a casa particular; doy sueldo o comisión, dirigirse al señor Chao. Tostadero Puerto Rico. Reina número 157, por Belascoaín de 8 y media a 12 meridiano. 10213 5 mz.

SE solicita un joven mecanógrafo que escriba con rapidez y perfección y pueda copiar correctamente español e inglés. Dirigirse a G. G. S., Apartado 1181, diciendo edad, referencias y sueldo deseado. 10251 4 mz.

BARBERO: se solicita un operario que tenga toda su herramienta y sepa su obligación. San Miguel 204, esquina a Belascoaín. 10285 3 mz.

CINCO mil pesos para administrador de dos grandes industrias en constante y progresiva producción, deseo hallar persona que aporte dicha cantidad, la que duplicará al año, dejándole legalmente asociado en tanto doy un viaje a Europa. Más detalles, señor Chirino, Calzada de Cristina 54, entre San Francisco y de la Concha. S 1676 4 mz.

A un matrimonio peninsular de mediana edad, se le da gratuitamente una hermosa habitación con cocina, agua y luz eléctrica a cambio de una pequeña limpieza. Tienen que ser personas muy formales. Sr. Ortega, Habana y O'Reilly. De 10 a 12. 10247 5 mz.

VENDEDOR DE TABACOS

deseo uno, conocedor del giro y con garantía, se prefiere con camión; para marca de porvenir. Telef. F-1240. Calle 13 núm. 233, entre F y G. Vedado. 10296 4 mz.

SE solicita un operario que sepa trabajar y que sepa cortar melena, que sea formal. Empedrado 36, esquina a Habana. 10305 3 mz.

SOLICITAMOS cuatro agentes, dos pesos sueldo y sus comisiones. Villuendas 21. 10265 4 mz.

(26)—Agencias de colocaciones

VILLAVERDE Y CA., O'REILL 13 TELEFONO A-2348

Cuando usted desee tener un buen servicio de cocineros, dependientes, criados, camareros, ayudantes, porteros, jardineros, chaufíeurs, fregadores, etc., etc. Llame a esta antigua casa que dispone siempre de personal práctico y conocido para todos los giros, se mandan a toda la Isla. O'Reilly 13. Teléfono A-2348. U H 9356 29 feb.

DESEA UD. CRIADAS

Manejadoras cocineras. Desea Ud. colocaciones. Llame Agencia Montalvo. Preferida del Vedado, Calle 17 esq. a F. Necesito españolas, cocinar, limpiar. Teléfono F-4427. U H S 885 2 mz.

AGENCIA "LA ESTRELLA"
COLON No. 32. TELF. M-9578.

Ofrece cocineras, criadas del país y españolas, manejadoras, lavanderas, camareras, criados, camareros, chauffeurs, fregadores, jardineros, cocineros, ayudantes y todo cuanto personal usted necesite que sea de su giro. Llame al Tel. M-9578. U H S 1384 21 mz.

LA primera de Aguiar, Agencia de Colocaciones, cuento con las mejores cocineras y cocineros; esmerado servicio de criados. Camareros y Dependientes de todos los giros; buen servicio de criados y toda clase de trabajadores: Maloja 53 Telef. A-3090. de J. Alonso. 10218 8 mz.

(G) SE OFRECEN

(27).—Criadas de mano y Manejadoras

SE DESEA colocar una joven española para criadas de manos, también entiende de cocina, con buenas referencias. Teléfono F-4514. U H 9736 2 mz.

SE DESEA colocar una joven española para criada o cocinera. Desea dormir fuera. Informan Perseverancia núm. 21. Habitación 30. U H S 1635 3 mz

SE DESEA colocar una española para criada de mano; lleva tiempo en el país. No le importa salir al campo o si hay que viajar. Informan teléfono: M-6324. U H 10084 2 mz

SE OFRECE española para criada de mano o de cuartos; gana 25 pesos. A-8855. U H 9950 3 mz

SE DESEA colocar una joven española para criada de mano y entiende algo de cocina; tiene referencias de las casas donde trabajó. Teléfono A-5985. U H 10085 2 mz

SE DESEA colocar una muchacha española de buena presencia para criada de manos, sabe servir bien a comedor y coser un poco. Tiene referencias. M-7122. 10126 4 mz.

JOVEN española, desea colocarse de criada de mano; sabe cumplir con su obligación y lleva tiempo en el país. San Francisco 21. Tintorería. Teléfono U-4128. 10215 5 mz.

JOVEN española desea colocarse de criada de mano; desea casa de moralidad; es trabajadora y cumplidora de su deber. Informan: Tel. U-2386. Cristina. 10229 4 mz.

SE ofrece una criada española de mediana edad, una criada polaca. También un chauffeur mecánico, todos con buenas referencias y garantizados. Llamen al A-4175. U.H. 1672 4 mz.

DESEA colocarse una señora peninsular, mediana edad de criada de mano; sabe lavar y planchar y repasar ropa fina; tiene buenas referencias. Informan: Telef. A-9587. 10264 4 mz.

SEÑORA española desea colocarse de criada de mano; o manejadora; es trabajadora. Corrales 34. Telef. M-1268. 10263 4 mz.

SE desea colocar joven española de criada de mano o comedor; lleva tiempo en el país. Sueldo $25. Informan: Obrapía 81. A-7978. 10238 4 mz.

DESEA colocarse una joven española para criada de mano o manejadora; tiene buenas referencias; no le importa ir a los repartos. Informan U-6162. Preguntar por Soledad. 10269 4 mz.

DESEA colocarse una joven española para criada de mano o para cuartos; tiene referencias. Informan U-6165. Preguntar por Encarnación. 10268 4 mz.

Se desea colocar una joven española para criada de mano; entiende de cocina, con buenas referencias. Tel. F-4414. U.H. 10293 4 mz.

DESEA colocarse una joven española de criada de mano o de cuartos, es trabajadora y formal; tiene quien la garantice: en la misma, una señora para cocinar y limpiar. Marina núm. 52. 10287 4 mz.

SE desea colocar una joven española para criada de mano; tiene buenas referencias. Informan: Cárdenas 16 altos. Telef. A-6653 10249 4 mz.

SE ofrece muchacha española para cuartos o comedor o criada de mano; sabe cumplir con su obligación esmeradamente; tiene referencias. Tel. A-8709. 10300 4 mz.

DESEA colocarse una española para criada de mano o comedor; es trabajadora; sabe cumplir con su obligación; tiene referencias. Informan: Tel. A-5985. U.H. 10299 4 mz.

(28).—Criadas de Habitaciones y Coser

UNA señora desea encontrar colocación para coser y bordar no le importa ayudar a la limpieza, tiene buenas referencias. Tel. A-1445. 10127-28 5 mz.

JOVEN española se coloca con buena familia para cuartos o comedor, lo mismo para criada de manos siendo corta familia, sabe coser algo y es muy formal, tiene referencias. Tel. I-6597. U H 10183 4 mz.

SE OFRECEN

SE DESEA colocar una muchacha española para cuartos y coser o para manejadora. Tiene muy buenas referencias de las casas donde ha trabajado. En la misma una señora de mediana edad para el mismo trabajo. Las dos desean casa de moralidad. Informan Jesús María 33, teléfono M-2924. 9999 3 mz

MODISTA de color, mediana edad, desea trabajo de costura en casa particular o taller. También se hace cargo de costuras en su casa; tiene referencias. Informan hasta las 12. U-2379. 10046 3 mz

SEÑORA española que aprendió su oficio de modista en París, desea encontrar casa de moralidad para su oficio; ella tiene todas las garantías de haber trabajado en los mejores talleres de París. Dirección. Calle 14 entre 5 y 7. Reparto Almendares. Marianao. 10206 5 mz.

SE ofrece joven fina, española, para el servicio de cuartos y coser; está acostumbrada al servicio fino de familias conocidas y con referencias de las mismas; sabe perfectamente trabajar y planchar ropa fina de señora. Informan: teléfono A-5533. Muralla 55. U.H. 10203 6 mz.

(29).—Criados de mano

CRIADO fino, 30 años, acostumbrado a servir en buenas casas en Madrid y en la Habana, con recomendaciones de las mismas, ofrécese. Tel. A-8832, Pedro. U H 9859 2 marzo

DESEA colocarse un buen criado de mano español; tiene buenas referencias y es persona seria y sabe cumplir con su obligación. Llame al teléfono F-1208. U H 10096 4 mz

DESEA colocarse un joven español de criado de manos, tiene buenas referencias de las casas que ha trabajado, está acostumbrado al buen servicio y sabe planchar bien ropa de caballero. Informan F-2665. 10106-07 4 mz.

DESEA colocarse un joven español de criado de mano o consulta de algún doctor; práctico en el servicio; tiene quien lo recomiende. Tel. F-2567. 10256 4 mz.

SE desea colocar un buen criado español; está muy práctico en todo buen servicio; lo mismo se coloca de ayuda de cámara; sabe planchar ropa de caballero. Tiene buenas referencias. Teléfono M-2134. U.H. 10301 3 mz.

(30).—Cocineras

SE OFRECE una peninsular para cocinar y limpiar casa de corta familia; sabe cumplir con su obligación. Tiene buenas recomendaciones. Tel. F-4052. U H 10014 3 mz

SE OFRECE superior cocinera de color, sabe hacer dulces, tiene muy buenas referencias. No duerme en la colocación. M-7122. 10125 4 mz.

SE DESEA colocar una muchacha española para cocinar y limpiar, duerme en la colocación. Informan Colón 33. U H 10113 4 mz.

DESEA colocarse de cocinera una española de mediana edad, con referencias en casa de moralidad, lleva tiempo en el país, dormir fuera. Informan A-9281. U H 10142 4 mz.

DESEA colocarse una general cocinera de reconocida honradez, es de mediana edad, es sola y no saca comida, y puede dormir en la casa si le dan cuarto, tiene buenas referencias. Sueldo de 30 pesos en adelante. Teléfono F-1004. El Corazón de Jesús. 10179 4 mz.

COCINERA repostera peninsular; desea buena casa particular. Calle 11 número 47 entre 10 y 12. Vedado. 10197 4 mz.

SE ofrece una magnífica cocinera repostera de color de mediana edad; tiene muy buenas referencias. No duerme en la colocación. Telef. F-4427. U.H.S. 1658 3 mz.

DESEA colocarse una excelente cocinera a la española y a la criolla; tiene referencias. Informan: Amargura 77. Tel. M-8042. Llamen por Antonio. U.H. 10209 4 mz.

DESEA colocarse una cocinera y repostera joven de color, en casa de corta familia americana o cubana que hable inglés. Muy cumplidora; tiene buenas referencias y quien la recomiende. Llamen al Tel. F-4216. U.H. 10210 4 mz.

SE desea colocar una joven española para cocinar y limpiar a un matrimonio solo, tiene quien la recomiende y desea casa de moralidad. Informan: Campanario 209. Tel. M-6402. 10222 4 mz.

SE desea colocar una cocinera de color, sabe cocinar lo que le pidan; sabe algo de dulces; no duerme en la colocación. Informan: bodega La Palma. Tel. A-6335. S 1671 4 mz.

DESEA colocarse una buena cocinera peninsular, desea casa de moralidad; cocina a la española y criolla; sabe hacer dulces; tiene referencias. Informan: Aguila 14. Tel. A-3430. 10262 4 mz.

SE desea colocar una señora de cocinera; sabe su obligación. Informan M-5931 10236 4 mz.

DESEA colocarse señora de mediana edad para cocinar y limpiar o para manejadora o para atender a una señora. Informan: Animas y Oquendo. Carnicería U-4134. 10240 4 mz.

JOVEN española con algunos años de práctica e inmejorables informes; desea colocarse de cocinera; entiende de repostería. Telef. A-7106. U.H. 10274 75 4 mz.

JOVEN española desea colocarse para cocinar y limpiar bien en ciudad o en el campo. Desea familia corta. Telef. A-4163. S 1678 4 mz.

SE desea colocar una joven española peninsular para cocinera o para criada de mano o para un matrimonio solo; desea casa de moralidad. Informan en San José 106, entre Gervasio y Belascoaín. 10288 4 mz.

COCINERA y limpiar a matrimonio solo, se ofrece una mujer de color. Informes: Telef. A-2348. 10248 4 mz.

SE ofrece una buena cocinera y repostera en casa de moralidad; duerme en la colocación. Informan: Tel. A-5604. U.H. 18281 4 mz.

(31).—Cocineros

UN COCINERO joven chino, sabe cocinar a la criolla y española muy bien, sabe hacer dulces, es muy limpio, tiene referencias, se desea colocar en casa particular. Informan calle San Lázaro esquina Manrique, puesto de frutas. Preguntar por teléfono M-2386. 10178 4 mz.

COCINERO español, mediana edad; cocina criolla, española, francesa y americana; ofrécese particular o comercio. Argentina. Tel. A-8616. 10199 4 mz.

SE desea colocar un buen cocinero y repostero para casa particular o de comercio; tiene buenas referencias. Teléfono F-3535. 10217 4 mz.

COCINERO repostero español desea colocarse en casa particular; sabe la cocina francesa, española e italiana; ha trabajado en muy buenas casas. Informan: Maloja 53, cuarto 15. Tel. A-3090. 10219 4 mz.

UN cocinero asiático desea colocarse en casa particular, conoce a la perfección la cocina española, criolla y francesa, es repostero de mucha experiencia, muy formal. Zanja número 5, altos, cuarto número 24. Telef. M-1731. 10237 4 mz.

SE ofrece un buen cocinero para fonda, huéspedes, café, cocina y lunch. Telef. M-4205. 9806 4 mz.

SE desea colocar un cocinero de color, criado de mano o limpieza. Informan: Tejadillo núm. 1. Portero. 10120 4 mz.

(32)—Crianderas

VENDO juego sala tapizado con sus fundas, francés, $60; máquina Singer, ovillo central, nueva, cómoda, elegante, nueva; otro juego sala, con espejo. Telef. A-2481. 10289 5 mz.

(33)—Chauffeurs

SE DESEA colocar un joven cubano para chauffeur particular a comercio sin pretensiones y tiene referencias. Teléfono F-2207. Preguntar Miguel J. Sánchez. U H 9737 2 mz.

SE OFRECE chauffeur competente en cualquier máquina, tiene muy buenas referencias. Sin pretensiones. Tel. F-3208. U H 10137 4 mz.

SE DESEA colocar un chauffeur español en casa particular o comercio y también se coloca en camión de otros giros, tiene referencias comerciales y particulares y tiene varios años de práctica y práctico en el manejo de toda clase de máquinas. Informan teléfono M-7277. Preguntar por José. 10163 4 mz.

SE desea colocar un chauffeur español en casa particular o de comercio; sabe cumplir con su obligación; maneja toda clase de máquinas; no se coloca menos de $45; pueden verlo en Escobar 138. Telef. M-5670. Pregunte por Dionisio Rego. 10255 4 mz.

CHAUFFEUR joven español, desea colocarse en casa particular; práctico en toda clase de máquinas y acostumbrado al servicio de casas particulares. Recomendación de las mismas. Pocas pretensiones. Informan: Telef. U-4054. U.H. 10252 4 mz.

CHAUFFEUR joven serio y formal, desea colocarse en casa particular o comercio, no tiene pretensiones y tiene quien lo recomiende. Tel. A-3444. Villegas núm. 13 altos. 10291 4 mz.

SE OFRECEN

CHAUFFEUR mecánico, joven, japonés, desea colocarse en casa particular con buenas referencias. Maneja toda clase de máquinas. Neptuno 206. Tel. F-2946. 10272 4 mz.

(35).—Varios

JOVEN cubano que habla inglés correctamente, solicita empleo de intérprete, traducciones comerciales a 25 cts. cada una, también acepta ventas de mercancías nobles a comisión. Informa Armando. Tel. X-1264. U H 9377 2 marzo

JOVEN español de mediana edad, ofrécese para camarero de hotel, criado o chofer particular, lleva tiempo en el país, habla algo inglés, tiene recomendación de casa particular donde trabajó, para informes Tel. X-2071. U H 9875 2 marzo

JARDINERO español desea colocarse particular, es formal, trabajador, cumple con su obligación, tiene buenas referencias. Informes llame Félix. Teléfono A-6637. Salud 35. U H 9901-02 2 marzo

SE OFRECE español mediana edad para portero o sereno; tengo referencias de la casa que trabajé. Teléfono A-9603. Pregunten por Eleuterio Riesgo. U H 10054 4 mz

CORTADOR se ofrece con 7 años de práctica en taller de confecciones, corta, marca y entiende algo de máquinas. Por escrito a Luis Arbós. Animas 49 altos. No tiene pretensiones. U H 10170 4 mz.

SE DESEA colocar un español de mediana edad en finca de recreo o casa particular, entiende de jardín y hortaliza y avicultura y otros quehaceres, tiene buenas referencias. Teléfono A-2348. 10189 4 mz.

PARA lavandera o costurera se ofrece espaola mediana edad; sabe con perfección los dos oficios; los mejores informes, honradez y trabajo; sale a finca o central. Calle 11 número 47, entre 10 y 12. Vedado. Habana. 10198 4 mz.

SE desea colocar una españoña para trabajar por hora y duerme en la colocación. Informan. Tel. M-3834. Inquisidor 23. 10258 4 mz.

SE desea colocar un matrimonio español de mediana edad; saben trabajar; ella entiende de cocina, de criada o manejadora; lo mismo salen al campo, sin niños. Informan: Peñalver núm. 10. 10072 31 4 mz.

SE ofrece modista madrileña para casa particular; cose y corta por figurín. Calle 2 núm. 2, entre 3 y 5. Vedado. 10276 4 mz.

SE ofrece un matrimonio español, sin hijos para encargado de casa de huéspedes o de inquilinato, con varios años de práctica y con referencias; o para toda clase de trabajos. Tel. A-8082. 10282 4 mz.

(H) COMPRA Y VENTA DE FINCAS

(36)—Urbanas

SE vende una esquina en lo mejor de la calle Florencia número 7, casi junto a la Calzada de Buenos Aires, con muy buenas vías de comunicación; hay un buen establecimiento en la esquina y tres casitas de sala, comedor y dos habitaciones, cocina y servicios y buen patio; dan muy buena renta y se vende de ganga. Para informes en la calle Estrada Palma número 148, Víbora. Telef. I-2746. U.H. 9136 5 mz.

OPORTUNIDAD

Vendo bonito chalet de dos plantas, frente al Parque del Maine, lugar privilegiado. Para persona acomodada y de buen gusto. Precio $48.000.00. Facilidades de pago. Informan Notaría de Lamar.

CUBA 49. TFNO. A-4952.
V. H. 9662. 8 Mz.

COMPRO casa que esté situada entre Belascoaín, Prado, Reina y Malecón, que no pase de 18.000 pesos, entregando como parte del precio una acabada de fabricar, con todos los adelantos modernos, en el Reparto Palatino, valuada en $10.000. Waldo González, Monte 1. Teléfono A-7241. U H 10025 5 mz

ESTUPENDO negocio para una persona que tenga $1.150. Le vendo una casita de madera, nueva y muy bonita, con 400 metros de terreno, suficiente para criar hasta 200 gallinas, que puede vivir, sin otro trabajo y no paga alquiler. Me embarco en abril, costó $2.500. Está en el reparto La Esperanza, lo más sano y saludable de Cuba. Tiene agua. Informa su dueño, teléfono M-4717. U.H. 10103 9 mz.

CASA QUINTA EN GANGA

En La Lisa, mampostería, dos plantas, bonita arboleda, bonitos jardines, entrada por tres calles, su valor 20.000 pesos y se cede en 15,000. Más informes Teléfono FO-2526, de 12 a 4. 10122 6 mz.

$3,700 LUJOSA casa acabada fabricar, agua, alcantarillado, luz, portal, sala, dos salones dormitorios, comedor, servicios, $1,700 reconociendo $2,000. Dolores 243 entre 12 y 13. Lawton. 10135 8 mz.

VENDO sólida casa, cerca de San Nicolás y de Vives, fabricación moderna, sala, recibidor, 2 cuartos; baño intercalado, comedor al fondo; 2 plantas escalera de mármol; muy barata. Teléfono I-2939 Sr. Chaple. S 1669 11 mz.

EN la Víbora, vendo magnífica casa con garage. 8-50x30 metros, muy fresca y cómoda, se da barata si se toma en parte de pago finca rústica o solar. Telef. I-2939 Sr. Chaple. S 1668 11 mz.

A dos cuadras de la Calzada de la Víbora; vendo preciosa esquina, bajos para establecimientos y altos para familias. Sólidos y frescos. Se da barata. I-2939. Sr. Chaple. S 1667 11 mz.

CERRO Calle Salvador, una casa, mide 6 por 42 de fondo, 1 sala, comedor y dos cuartos, piso mosaico y luz eléctrica; alcantarilla. 1,600 pesos. Teléfono F-1968. León. 10214 5 mz.

SE vende una casa en el barrio del Pilar a una cuadra de Máximo Gómez, de dos plantas, moderna, con sala y recibidor, tres habitaciones, comedor al fondo, baño completo, agua fría y caliente y un gran patio, cocina de carbón y de gás. Además tiene un pasillo con 9 habitaciones independientes, toda de cielo raso. 465 metros de fabricación; renta $195.00; se da en $19,000 $10,000 en efectivo y el resto en hipoteca. Para más informes: Omoa número 53-A altos. Telef. A-3265. S 1675 6 mz.

SE vende casa tres plantas. Placas y techos monolíticos, citaron y citara. Seis meses de construída. Precio de situación. Teléfono A-0599. De 4 a 5. 10233 3 mz.

VENDO RESIDENCIA DE LUJO EN LA VIBORA

Mucho terreno: 7 habitaciones, tres baños; garage para tres máquinas. Facilidades de pago. Informan Acosta y Agustina. Telef. I-2296. S 1664 16 mz.

VENDO SOBERBIA CASA EN NEPTUNO

moderna, en la parte más comercial; renta $400,00. Con comercio. El terreno vale lo que pido, y otra próxima a Galiano que costó $40,000 en $19,000; renta $200.00 el terreno también vale más; al que le interese, en ningún tiempo hallará igual ocasión. Informes: bodega el Campamento. Infanta y Santo Tomás. No corredores. 10253 4 mz.

ATENCION: Si usted quiere comprar casas en la Víbora, vea a Manuel Alfonso, que las tiene de todos precios y en las partes más altas de la Víbora. Informan: Avenida de Acosta número 36 telef. I-1180. 10304 3 mz.

(37)—Rústicas

FINCA EN RIBADESELLA

FINCA en Ribadesella. Se vende la bien situada frente a la Iglesia de San Miguel y la Carretera que conduce a dicha Villa: forma un Coto por tener las tierras al rededor de la casa de vivienda, con una superficie de unos veinte días de bueyes dedicados a Pumarada y otros frutales y prado. Es una hermosa posesión y una fácil comunicación con todas las poblaciones de la Provincia. También entra en la venta un prado de cuatro días de bueyes situado en Tezangos. Tratarán de precio con el señor Miguel Campa en la Calle 19 número 7 Vedado. Teléfono F-2099. U. H. 9757 3 Mz.

SE arrienda linda finquita, mucha arboleda, carretera antes de llegar a San Antonio de los Baños; casa de vivienda, de tabaco, dos piezas, tierra de primera. Renta $250.00 anuales. Sr. Chaple. Estrada Palma núm. 105. Teléfono I-2939. S. 1666 11 mz.

M.E.C.D. 2016

MAS ANUNCIOS DE ULTIMA HORA

(I) COMPRA Y VENTA DE SOLARES YERMOS

LARRAZABAL, COLUMBIA

Se vende solar esquina, 40 por 40, frente a Calzada, cerca de dos tranvías y colegio Belén, manzana 18. Buen negocio y de porvenir. Informan, teléfono A-3908. 10246 6 mz.

(J) COMPRA Y VENTA DE ESTABLECIMIENTOS

PELETERIA pequeña en barrio se vende por embarcar; buen negocio. Informan en Marqués González y Estrella, bodega. UH 8832 3 mzo.

BODEGA EN $1,700

Situada en lo mejor de Marianao, sola en esquina, mucho barrio, venta diaria 50 pesos, largo contrato, alquiler 25 pesos, casa de mampostería nueva, se vende en este precio por razones que se le explicará al que se interese por el negocio. Solo de contado todo es este precio. Si usted no dispone de los 1,700 pesos no pierda su tiempo. Solo de 8 a 11 de la noche. Se informa del negocio a personas serias y reservadas en Neptuno 8, vidriera. Trabadelo. Aviso: no trato con paluchеros ni curiosos. 10182 4 mz.

POR NO poder atenderlo se vende un garage que está situado en el mejor lugar de la calzada de Luyanó. Hay mucho tráfico y tiene muy buena marchantería. Informan Tel. X-1139. U H 9343 3 marzo

TINTORERIA: se vende por tenerse que embarcar su dueño; se vende barata; tiene mucho. Informan: Animas 54. Telef. A-6505. 10273 4 mz.

VENDO EL MEJOR CAFE DE LA HABANA

Vende a prueba $150 diarios, 6 años de contrato, $40 de alquiler. También admito un socio con $9,000 para que administre, deseo dar un viaje a España. Informes: Avenida Menocal y Llinás, bodega. No curiosos. 10254 4 mz.

(L) AUTOMOVILES

PACKARD $350.00

Pintura, niquelados, gomas, fuelles completamente nuevo. Motor magnífico. Véalo en el garage Empedrado entre Cuba y San Ignacio. Informes: M-9595 y A-5181. S. 1660 11 mz.

(N) COMPRA-VENTA DE OBJETOS VARIOS

RADIO, Atwater Kent, seis bombillos, bócina, teléfonos, baterías, acumulador, cargador todo nuevo, vendo muy barato. Véalo y óigalo. Aguiar 57 taller. Tel. A-4606, a cualquier hora. U H 9868 2 marzo

APROVECHEN ganga: Vendo nevera sin estrenar, blanca. Telef. X-1342. Preguntar por Palmira. 10207 3 mz.

CORPRO dos máquinas de coser y un piano a particulares. También un escaparate. Tel. A-2481. 10290 5 mz.

SE vende una máquina marca Standard muy poco tiempo de uso; tiene todos los aparatos de bordar; la vende su dueño porque tiene que embarcarse. Informes O'Reilly 72 altos, entre Villegas y Aguacate. Preguntar por la encargada, después de las 8. Dept. 23. 10283 4 mz.

(Ñ) ENSEÑANZAS)

SE OFRECE una señora para institutriz inglés y alemán con inmejorables referencias, en la misma una profesora de piano. Tel. FO-1886. 10194 3 mz.

ESTUDIANTES DE DERECHO

Letrado competente, en horas desocupadas prepara para las asignaturas de Derecho, por método fácil. Telef. F-1240. 10295 4 mz.

(O) HOSPEDAJES

(45)—Hoteles

HOTEL MODERNO

Situado en lo más céntrico de la ciudad, Dragones y Aguila, edificio de cinco plantas, espléndida terraza, hermoso, ventilado restaurant. Apartamentos, habitaciones, baños, agua caliente a todas horas, elevador día y noche. Apartamentos desde 70 pesos, habitaciones de cuarenta en adelante para matrimonio, habitaciones desde un peso por día. Casa seria e ideal para familias etables. Una visita y se convencerá. 10140 11 mz.

(46)—Casa de Huéspedes

CASA DE FAMILIA ESPAÑOLA

Ideal que le sobran dos habitaciones, hermosas, amplias, lujo, confort, ventilación, frescas, atención, casa nueva, estrenada para matrimonios, señoritas empleadas, personas honorables, que quieran vivir cerca del negocio, oficina, céntricamente; se toman y dan informes. Habana 94, segundo piso, entre Obispo y Obrapía. U.H. 10030 9 mz.

(P) PARA LAS DAMAS

GANGA. Mantones de Manila y joyas de todas clases a precios descomunales. Avenida de Bélgica 125, antes Monserrate. Frente a la Cruz Roja. U H 8625 2 Mz.

(Q) COMPRA Y VENTA DE INSTRUMENTOS DE MUSICA

VENDO magnífico piano Jevart de la casa Stowers, completamente nuevo; un juego de comedor de caoba y bronce muy fino. Victrola Víctor grande, con discos. Un juego de cuarto meple; uno de sala color marfil muy fino, 8 piezas; por no necesitarlo. I-2939. Estrada Palma num. 105. No eepsculadores. S 1670 5 mz.

SE vende una grafonola Columbia de muy poco uso, con su mesa-estante para los discos y 43 discos nuevos. Informan: Tejadillo 17, a todas horas. 10216 5 mz.

PIANOLA por embarcar vendo pianola, grandes bronces, muchos rollos 260 pesos y precioso mantón Manila 100; costó 300. Reina 106, bajos, entre Escobar y Gervasio. 10261 3 mz.

AVISO

Se vende una Victrola Ultrafónica "Columbia", completamente nueva, con o sin discos. Suárez número 53, esquina a Gloria.

AVISO

Se vende un baúl escaparate, uno idem de bodega y dos maletas de cuero. Se dan muy baratas. Suárez 53, esquina a Gloria. U.H. 10271 3 mz.

SE VENDE

magnífica Pianola acción Standard completamente nueva, en 350. Neptuno 131 bajos. 10298 9 mz.

HOY

Manuel Domínguez, afinador y mecánico, de pianos y auto-pianos, graduado en la Escuela Danguard de New York, desde hoy mi teléfono será: M-3040. U.H. 10270 9 mz.

A NUEVA YORK

POR LOS RAPIDOS VAPORES DE LA

"WARD LINE"

"HAVANA", "ORIZABA" Y "SIBONEY"

SALIDAS: JUEVES Y SABADOS.

PRECIOS:

$85.00 EN ADELANTE, IDA

$130.00 EN ADELANTE, IDA Y VUELTA.

SERVICIO QUINCENAL LOS LUNES A PROGRESO, VERACRUZ Y TAMPICO, POR LOS VAPORES

"MEXICO" Y "MONTERREY"

OFICINAS DE PASAJES. **DUDLEY THOMAS.** OFICINA GENERAL

Prado número 118. Teléfono A-6154. — Agente General — Desamparados y Compostela.

INSTRUMENTOS DE MUSICA

AUTO PIANO

Eléctrico y de pedal marca "STOWERS" completamente nuevo, se da muy barato en Corrales número 53, bajos. 10286 4 mz.

(R) MAQUINARIAS

A LOS NIQUELADORES

Se vende un dinamo de 6 voltios 50 amperes. Se puede ver trabajar, y un pulidor tamaño regular. Luz núm. 87 de 8 a 11 y de 1 y media a 6. U.H.S. 1665 5 mz.

(S) MUEBLES Y PRENDAS

(51)—Compra

COMPRO muebles de todas clases; pago bien. Telef. U-4352. 10257 6 mz.

(51)—Venta

RECIBIMOS y fabricamos muebles, especialmente Renacimiento Español, a precios ventajosos. Liquidamos con grandes rebajas todas las existencias y también la joyería, relojería y objetos de arte, al contado y a plazos. D. Ruisánchez y Ca. Angeles y Estrella. Tel. A-2024. S 1652 4 mz.

COMPRE SUS MUEBLES A PLAZOS

Precioso juego de cuarto por 10 pesos al mes; uno de sala 8 pesos; uno de recibidor, 5 pesos; una cama de hierro 3 pesos; un escaparate con lunas biseladas 4 pesos; una lámpara de sala, cuarto o comedor, 3 pesos; muebles de oficina y todo lo que abarca el giro, con grandes facilidades de pago. "La Casa López, Padre Varela número 76-D, (Belascoaín) cerca Carlos III. Teléfono U-4541. Alquilamos muebles de todas clases. Hacemos cambios de muebles y los recibimos en fondo. No deje de visitar nuestra exposición. Ahorrará dinero y tiempo. U H S 1655 31 mz.

LIQUIDACION DE MUEBLES

Un juego de cuarto, de tres cuerpos, de caoba, con bronces fileteados, 7 piezas, 325; uno id. de cedro en color beis estilo Luis XV, $295, y uno id. verde 7 piezas, ganga, $145, y uno id. de dos cuerpos, de caoba, marqueteado, verdadera ganga, $200, una caja caudales Mosler safc. 18 por 20 pulgs., $45.00; juego cuarto azul cobalto, jaspeado, $85; uno id. de cedro en color caoba fileteado en celuloide, $110; juego de sala de caoba, color rosa-lila, $95; uno id. en color gris, $70; uno de recibidor de caoba, tapizado, de cuero, ganga verdad, $75; uno de mimbre 90 pesos; vitrinas desde $20; escaparates modernos con lunas, desde 24 pesos; id. antiguos, a $18; coquetas de cedro con tapa de cristal desde $12; id. antiguas a como quiera; aparadores modernos desde 12 pesos; una Pianola eléctrica nueva $375; una Merville Clark de caoba $225; una victrola ortofónica nueva; varias de gabinete desde $45; fonógrafos desde $8; baules escaparates desde $10; máquinas Singer desde $10; e infinidad de piezas sueltas que las damos a precios nunca vistos. "LA CASA FERRO", Gloria número 123. Teléfono M-1296. U H 10188 9 mz.

POR próximo embarque vendo juego cuarto escaparate, tres cuerpos, con bronces, otro esmaltado con guirnalda; otro Sta. comedor con bronces, recibidor caoba y cuero, sala, nevera, cherlong cuero, camas sueltas, sillas, sillones y toda la casa casi regalado. Reina 106, bajos, entre Escobar y Gervasio, casa particular. 10260 3 mz.

"ALTO AHI"

Lo que usted necesita lo encontrará en El Vesubio, almacén de muebles, joyería y préstamos, de Piñón y Hermano. Corrales y Factoría al fondo de La Isla de Cuba. Telef. M-7337. Vendemos muy baratas todas nuestras mercancías. Juegos de cuarto, comedor, sala, recibidor, de oficina, lámpara, máquinas "Singer", máquinas de escribir, de varias marcas, victrolas ortofónicas y corrientes, discos (un gran surtido), pianolas Stowers un gran surtido en joyas de oro, platino y brillantes garantizadas, relojes de pared, de bolsillo, de muñeca de oro 18 kilates, de las mejores marcas a como quiera. Un surtido de ropa de caballero y de señora, procedentes de ocasión. También compramos y cambiamos y reparamos todo lo perteneciente al giro. 10277 4 mz.

"MAQUINAS SINGER"

Nuevas, al contado y a plazos y también tenemos de uso, un gran surtido desde 8 pesos, en adelante (al contado). Véalas y saldrá satisfecho. Corrales y Factoría, al fondo de La Isla de Cuba. El Vesubio. Telef. M-7337. 10279 4 mz.

MUEBLES Y PRENDAS

AVISO: Se venden 5 máquinas Singer, 4 y medio gabinete; y una cajón 3 son de ovillo hay una nueva y dos casi nuevas. Precio, $30 $27 $26 $17 $12, aprovechen ganga. Bernaza 8 La Nueva Mina. Telef. 3662. 10208 7 mz.

MISCELANEA

AGENCIA DE MUDANZAS "LA CASA FERRO"

SE HACEN VIAJES AL CAMPO PERSONAL CAMPETENTE Y HONRADO. PRECIOS MODICOS Y GARANTIA ABSOLUTA. GLORIA 127. TELEF. M-1296. U H 10187 9 mz.

AVISOS RELIGIOSOS

MONASTERIO DE SANTA CLARA

Fiesta a Santa Coleta y Bendición de su nueva imagen. Apadrinan la ceremonia el señor Manuel Cal y la señora Carmela Martínez de Cal. Día 4 de marzo a las ocho y media a.m. Misa Solemne, oficiando el M.R.P. Fr. Basilio de Guerra, Comisario Provincial de los P.P. Franciscanos, y predicando el M.R.P. Fr. Nicolás Vicuña, Visitador de los Franciscanos. La Muy Reverenda Madre Abadesa, el Rdo. P. Capellán y el señor Síndico del Monasterio invitan a los fieles a tan solemnes cultos. 10184 26 4 mz.

Lloyd Norte Alemán

Servicio Mensual de Pasaje

Para **VIGO, VILLAGARCIA, CORUÑA, GIJON, BOULOGNE, s|MER y BREMEN**

El vapor alemán

"YORCK"

saldrá de la Habana

el día 3 de Abril

Admite pasaje de Cámara y Tercera Clase.

Además carga general para los puertos arriba mencionados.

Para más informes:

A. C. FABRICIUS & CO., S. en C.
Edificio Casteleiro Dept. 606.
Teléfonos M-8082 y M-5304.
Oficinas de Pasajes de 3a. Clase Amargura, 1. Habana.
Oficina de Pasaje de Cámara: Obispo No. 28.
Teléfono A-3455.

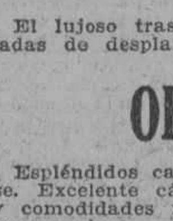

"COMPAÑIA DEL PACIFICO"

MALA REAL INGLESA

El lujoso trasatlántico de 25,50 toneladas de desplazamiento.

ORDUÑA

Espléndidos camarotes en primera clase. Excelente cámara de segunda clase y comodidades modernas en cámara de tercera clase.

SALDRA FIJAMENTE el día 10 de Marzo al mediodía para

LA CORUÑA, SANTANDER, LA PALLICE, LA ROCHELLE y LIVERPOOL

GRAN ESTABILIDAD, COMODIDAD, CONFORT, RAPIDEZ, SEGURIDAD

PROXIMAS SALIDAS para ESPAÑA, FRANCIA e INGLATERRA.

Vapor ORDUÑA, el 10 de Marzo.
Vapor OROPESA, el 21 de Marzo.
Vapor ORBITA, el 4 de Abril.
Vapor OROYA, el 18 de Abril.
Vapor ORCOMA, el 29 de Abril.
Vapor ORDUÑA, el 3 de Junio.
Vapor OROPESA, el 20 de Junio.
Vapor ORBITA, el 1 de Julio.
Vapor OROYA, el 18 de Julio.
Vapor ORCOMA, el 29 de Julio.

Para COLON, puertos de PERU y de CHILE y por el ferrocarril Trasandino a Buenos Aires.

Vapor EBRO, el 27 de Febrero.
Vapor OROYA, el 4 de Marzo.
Vapor ORCOMA, el 18 de Marzo.
Vapor ESSESQUIBO, el 26 de Marzo.
Vapor ORITA, el 1 de Abril.
Vapor ORDUÑA, el 22 de Abril.

Para NEW YORK.

Vapor ESSEQUIBO, el 9 de Marzo.
Vapor EBRO, el 6 de Abril.
Vapor ESSEQUIBO, el 14 de Mayo.

Servicio regular para carga y pasaje, con trasbordo en Colón a puertos de Colombia, Ecuador, Costa Rica y Nicaragua, Honduras, Salvador y Guatemala.

DUSSAQ Co. Lt.

Oficios 30. Teléfono A-6540. A-7218.

PLANTAS Y FLORES FINAS

PRECIOS MODICOS

"JARDIN CUBA"

de ROBUSTIANO BERMUDEZ

Avisamos a nuestros clientes que nuestro teléfono desde el día de hoy es I-4756. Calzada Antonio San Miguel (antes Andrés). Víbora. Habana.

VAPORES DE TRAVESIA

Vapor correo francés "CUBA", saldrá el 15 de Abril de 1928.
" " " "LAFAYETTE", saldrá el 15 de Mayo de 1928.
" " " "CUBA", saldrá el 15 de Junio de 1928.
" " " "ESPAGNE", saldrá el 15 de Julio de 1928.
Para **VIGO, CORUÑA, SANTANDER y SAINT NAZAIRE.**
Vapor correo francés "ESPAGNE", saldrá el 30 de Mayo de 1928.

VIAJE EXTRAORDINARIO
del vapor correo francés "LAFAYETTE" que vendrá únicamente a la Habana, para salir directamente de este puerto para:
VIGO, CORUÑA, SANTANDER Y SAINT NAZAIRE
el día 30 de Junio de 1928 a las 12 del día.

SESIONES DE CINEMATOGRAFO DIARIAS EN LOS VAPORES DE ESTA COMPAÑIA, SEGUN CONTRATO CON LA CASA "PATHE" —IMPORTANTE—

Buena comida a la española.—Camareros y cocineros españoles.
LINEA DE NEW YORK AL HAVRE, PLYMOUTH Y BURDEOS

En esta oficina se expiden pasajes por esta línea por los lujosos y rápidos trasatlánticos franceses: PARIS, FRANCE, SUFFREN, DE GRASSE, ROCHAMBEAU, etc., etc.

Para más informes, dirigirse a: ERNEST GAYE

O'REILLY 9.—APARTADO 1090.—TELEFONO A-1476.—HABANA

COMPAGNIE GENERALE TRASATLANTIQUE

VAPORES CORREOS FRANCESES

Bajo contrato postal con el Gobierno Francés
TODOS LOS VAPORES DE ESTA COMPAÑIA ATRACAN A LOS MUELLES DE SAN FRANCISCO O MACHINA, PARA EFECTUAR EL EMBARQUE Y DESEMBARQUE DE PASAJEROS, EQUIPOS Y MERCANCIAS
PROXIMAS SALIDAS

PAR AVERACRUZ:
Vapor correo francés "ESPAGNE", saldrá el 4 de Marzo.
" " " "CUBA", saldrá el 26 de Marzo.
" " " "LAFAYETTE", saldrá el 3 de Mayo.
" " " "ESPAGNE", saldrá el 3 de Junio.
" " " "CUBA", saldrá el 3 de Julio.
" " " "LAFAYETTE", el 3 de Agosto.

PARA CORUÑA, SANTANDER Y SAINT NAZAIRE
Vapor correo francés "ESPAGNE", saldrá el 16 de Marzo, a las 12 del día

NOTA.—El Equipaje de bodega y camarotes se recibirá en el muelle de San Francisco o Machina (en donde estará atracado el vapor) solamente el día 15 de Marzo de 8 a 10 de la mañana, y de 1 a 4 de la tarde. El equipaje de mano y bultos pequeños los podrán llevar los señores pasajeros al momento del embarque el día 16 de Marzo de 8 a 10 de la mañana.

Para CORUÑA, GIJON, SANTANDER y SAINT NAZAIRE.

Vapor correo francés "CUBA", saldrá el 11 de Abril.
" " " "LAFAYETTE", saldrá el 15 de Mayo.
" " " "ESPAGNE", saldrá el 15 de Junio.
" " " "CUBA", saldrá el 15 de Julio.

VIAJE EXTRAORDINARIO
del vapor correo francés "LAFAYETTE", que vendrá únicamente a la Habana, para salir directamente de este puerto para:
VIGO, CORUÑA, SANTANDER y SAINT NAZAIRE
el día 30 de JUNIO a las 12 del día.

Para CORUÑA, SANTANDER Y SAINT NAZAIRE
Vapor correo francés "LAFAYETTE", saldrá el 15 de Agosto.

SESIONES DE CINEMATOGRAFO DIARIAS EN LOS VAPORES DE ESTA COMPAÑIA SEGUN CONTRATO CON LA CASA PATHE.
IMPORTANTE

Buena comida a la española. Camareros y cocineros españoles
—LINEA DE NEW YORK AL HAVRE, PLYMOUTH Y BURDEOS—
En esta Agencia se expiden pasajes por esta línea, por los lujosos y rápidos trasatlánticos franceses "ILE DE FRANCE", "PARIS", "FRANCE" "DE GRASSE", "SUFFREN", etc., etc.
Para más informes, dirigirse a:

ERNEST GAYE
O'Reilly No. 9. — Apartado 1090. HABANA. — Teléfono A-1476.

ANUNCIESE EN EL "DIARIO DE LA MARINA"

"EMPRESA NAVIERA DE CUBA, S. A."

SAN PEDRO NUM. 6.—HABANA

APARTADO NUMERO 1641

Direccón Telegráfica: "Emprenave"

CLAVES EN USO

A. B. C. 4a. y 5a. Edición.

Western Union.

Watkins and Apendix.

TELEFONOS:

A-5315 Información General.
A-4730 Depto. de Tráfico.
A-6236 Pasajes y Fletes.
A-3966 Almacén.
M-5293 1er. Espigón de Paula.
A-5634 2do. Espigón de Paula.

VAPORES EN SERVICIO.

Santiago de Cuba, Gibara, Habana, Baracoa, Las Villas, Guantánamo, Julián Alonso, Antolín del Collado, La Fé, Cal barién, Rápido, Cienfuegos, Manzanillo, Joaquín Godoy, Eusebio Coterillo, Jamai ca, Cayo Cristo y Cayo Mambí.

PUERTOS DE ESCALA

COSTA NORTE

Caibarién, Nuevitas, Puerto Tarafa, Manatí, (Victoria de las Tunas), Puerto Padre, Chaparra, Gibara, (Holguín, Velasco y Bocas); Vita, Banes, Mayarí, Antilla Preston, Sagua de Tánamo, Baracoa, Guantánamo y Santiago de Cuba.

COSTA SUR

Cienfuegos, Casilda, Tunas de Zaza, Santa Cruz del Sur, Manopla, Guayabal, Manzanillo, Campechuela, Media Luna, Niquero, Ensenada de Mora y Santiago de Cuba.

COSTA NORTE DE VUELTA ABAJO

Bahía Honda, Río Blanco, Berracos, Puerto Esperanza, Malas Aguas, Santa Lucía, Río del Medio, Dimas, Arroyos de Mantua y La Fé.

PUERTO RICO

San Juan, Ponce, Mayagüez y Aguadilla.

REPUBLICA DOMINICANA

Santo Domingo, San Pedro de Macorís y Puerto Rico.

HAITI

Haití, Aux-Cayes y Port Au Prince.

JAMAICA

Kingston.

E 1750 ind. 1 Ag.

Vapores Correos de la

COMPAÑIA TRASATLANTICA ESPAÑOLA

SERVICIOS REGULARES CADA 22 DIAS DE PASAJE, CARGA Y CORRESPONDENCIA
LINEA RAPIDA PARA NEW YORK Y NORTE DE ESPAÑA, Y MEXICO.

El vapor "ALFONSO XIII", Capitán Agacino, saldrá para NEW YORK, CORUÑA, GIJON, SANTANDER y BILBAO, el día 22 DE MARZO de 1928.

Próximas salidas:

PARA VERACRUZ, 48 horas de viaje:		PARA NEW YORK, CORUÑA, GIJON, SANTANDER Y BILBAO,	
"Alfonso XIII"	30 Enero.	"C. Colón"	28 Febrero
"C. Colón"	21 Febrero.	"Alfonso XIII"	22 Marzo
"Alfonso XIII"	15 Marzo	"C. Colón"	13 Abril
"C. Colón"	6 Abril.	"Alfonso XIII"	5 Mayo
"Alfonso XIII"	28 Abril	"C. Colón"	27 Mayo
"C. Colón"	19 Mayo	"Alfonso XIII"	18 Junio

Los pasajeros de tercera ordinaria son servidos en amplio comedor provisto de sillas giratorios y ventiladores, por camareros. Excelentes menús con vinos españoles.

LINEA A NEW YORK, CADIZ Y BARCELONA:

"Montevideo" sobre el	30 Enero.	"Montevideo" sobre el	6 Abril
"Manuel Calvo" " "	21 Febr.	"Manuel Calvo" " "	28 Abril
"Antonio López" " "	15 Marzo	"Antonio López" " "	19 Mayo

Todos estos vapores atracan a los Muelles de la Port of Havana Docks Co.

Para más informes: MANUEL OTADUY, Agente General. Bajos de la Lonja. HABANA.
Telf. A 6588 y A 7900 — Apartado 707

LINEA HOLANDESA AMERICANA

El magnífico trasatlántico holandés de 17,000 toneladas:

"MAASDAM"

Saldrá fijamente el día 10 de Marzo para los puertos de

VIGO, CORUÑA, BOULOGNE-SUR-MER Y ROTTERDAM

Próximas salidas para dichos puertos:

Vapor MAASDAM, 10 de Marzo.
Vapor LEERDAM, 31 de Marzo.
Vapor SPAARNDAM, 21 de Abril.
Vapor EDAM, 12 de Mayo.
Vapor MAASDAM, 2 de Junio.
Vapor LEERDAM, 23 de Junio.

VERACRUZ Y TAMPICO

Vapor LEERDAM, 3 de Marzo.
Vapor SPAARNDAM, 24 de Marzo.

Vapor EDAM, 14 de Abril.
Vapor MAASDAM, 5 de Mayo.
Vapor LEERDAM, 26 de Mayo.

Admiten pasajeros de primera clase y de Tercera Ordinaria reuniendo todos ellos comodidades especiales para los pasajeros de Tercera Clase.

Amplias cubiertas con toldos, camarotes numerados para dos, cuatro y seis personas. Comedor con asientos individuales.

PRECIOC DE PASAJE REDUCIDOS EXCELENTE COMIDA A LA ESPAÑOLA

LINEA DE NEW YORK Y PLYMOUTH BOULOGNE-SUS-MER Y ROTTERDAM
En esta Agencia se expiden pasajes por esta línea, por los lujosos y rápidos trasatlánticos ANSTERDAM, VOLENDAM, VEENDAM, atlánticos holandeses ROTTERDAM, NEW NOORDAM y RANDAM.

Para más informes dirigirse a:

R. DUSSAQ S. en C.
OFICIOS, 22, 24 y 26. Teléfonos: A-5639 y M-5640. Apartado 1617.
Habana.

MISCELANEA

AUTOMOVILES NUEVOS CON GARANTIA, A PRECIOS DE OCASION. — TENEMOS TRES NUEVOS MODELOS DE STUDEBAKER DE TIPO ANTERIOR QUE LIQUIDAMOS.— NO DEJE DE VERLOS, SE TRATA DE VERDADERAS GANGAS.

METROPOLITAN AUTO Co.
PRADO No. 45.
HABANA
E 436 4 mzo.

ECONOMICE un cincuenta por ciento arreglando sus colchones usados dejándolos igual que nuevos; igual economía tiene usted comprando sus colchones, colchonetas y almohadas de miraguano y flor seda en nuestra fábrica La Luisita, Monte 121, esquina a Angeles; A 8107 9921 10 mzo.

SE VENDE UN YACHT

tipo crucero en perfectas condiciones, casco y motor. 35 pies de largo, barato. Informan O'Reilly 69 altos. Dr. Warner. 9353 2 marzo

DEPARTAMENTO DE COLCHONETAS, COLCHONES, COJINES, ETC.

Nuestro Departamento de colchones, colchonetas, alfombras, mosquiteros, cojines, etc., etc., presenta el surtido más completo de estos artículos.

Colchones y colchonetas en todos los tamaños y calidades desde $1.80, cojines de seda desde $4.00, cestos de mimbre desde $4.00.

Mosquiteros para cama de una persona desde $2.00.

Mosquiteros con su aparato, a $6.50.

Colchones y colchonetas para niños en todas las calidades y precios.

Mosquiteros desde $1.50.

También hemos recibido cojines de piel, en formas y colores variados, muy de moda para adorno y para automóvil, gabinetes y oficinas.

Edredones de seda en colores enteros y floreados.

Todos estos artículos pueden verse en el mismo departamento de colchones, colchonetas, etc.

EL ENCANTO

E 1863 Ind 1 ag.

MISCELANEA

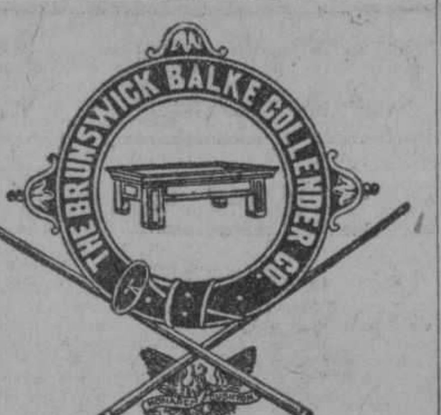

Surtido completo de los afamados BILLARES marca "BRUNSWICK".

Hacemos ventas a plazos.

Toda clase de accesorios para billar. Reparaciones. Pida catálogos y precios.

Julio de Cárdenas (Progreso) números 15 y 17. Habana. Teléfono A-6973.

Hartmann Baja 2. Santiago de Cuba.

CABEZAS SE HA TRASLADADO AL 156 DE NEPTUNO ENTRE GERVASIO Y ESCOBAR
Telf. A-7034.

En esta gran peluquería ofrecemos GRATIS durante cuatro meses la aplicación de los muy renombrados productos de belleza GADION como ser el eficaz astrigente para el cierre de los poros **Crema espumilla** para aterciopelar el cutis **Polvos Rachel** extra, Carmines y Brillos para las uñas insuperable. Tinturas para el cabello del negro al más rubio. **Gratis aplicación.** Rizo permanente $10.00. Corte de melena 50 centavos. Ondulación Marcel 50 centavos. Servicio a domicilio $1.00. Siempre la mjs grande peluquería de la Habana.

CABEZAS

Neptuno núm. 156. Teléfono A 7034. E 220 26 feb.

SE VENDEN dos mil losas isleñas; veinte mil tejas de canal usadas. Concha 4, taller de materiales. 9458 3 mz.

DINERO

Lo damos sobre joyas y objetos de valor. La casa que menos interés cobra.

MUEBLES

Tenemos variado surtido. No compre sin ver esta casa. El precio lo pone el cliente.

JOYAS

De ocasión, variado surtido.
"LA PERLA"

Animas 84, casi esquina a Galiano. E 429 Mz. 30

DIRECTORIO PROFESIONAL ABOGADOS Y NOTARIOS

FELIPE RIVERO Y ALONSO
Abogado y Notario
Chacón, 25
Telf. A-8142. Tel. M-1472
E 1776 ind. 1 Ag.

BUFETE DE LOS DOCTORES
OCTAVIO DEL PINO
SERAFIN TRAVIESO

Se hace cargo de toda clase de Asuntos Civiles, Mercantiles y Notariales con especialidad en divorcios, accidentes del trabajo y cobro de cuentas. Edificio "Larrea". Dpto. 208. Aguiar y Empedrado. Teléfono A-1781. Horas de 9 a 11 y de 3 a 5. E 300 14 Mz.

Dr. LEONCIO G. ESPINOSA PEREZ
ABOGADO

Administraciones de bienes, Pensiones y jubilaciones, Marcas y Patentes, Accidentes de trabajo, Asuntos Civiles, Mercantiles, Criminales San Ignacio número 50, Tel. A-8130. E 1836 ind 12 ag.

SAUL SAENZ DE CALAHORRA
ABOGADO
ANTONIO FERNANDEZ TOSCANO
PROCURADOR

Se hace cargo de toda clase de asuntos judiciales, tanto civiles como criminales y del cobro de cuentas atrasadas. Bufete Aguiar número 43, bajos, entre Empedrado y Tejadillo. Teléfono A-5024. E. 126.—Ind. 1 En.

DR. MANUEL ARANDA MUÑOZ
ABOGADO

Asuntos hipotecarios, herencias, toda clase de asuntos civiles. Mercaderes 9. Departamento A. Teléfono M-6173. E 1779 ind 1 ag.

Dr. Elio Roselló y Montaño
ABOGADO Y NOTARIO

Herencias, Divorcios, Asuntos hipotecarios, rapidez en el despacho de las escrituras con su legalización. Oficinas Empedrado 33. A-8502. E 1791 ind 1 ag.

DOCTORRES EN MEDICINA Y CIRUGIA

DR. FELIX PAGES
CIRUJANO DE LA QUINTA DE DEPENDIENTES
CIRUGIA EN GENERAL

Consultas: D, número 200, entre 21 y 23, Vedado. Lunes, Miércoles y Viernes, de 2 a 4. Teléfono F-4483. E 1783 ind. 1 ag.

Dr. Manuel González Alvarez
CIRUJANO DE LA ASOCIACION DE DEPENDIENTES
CIRUGIA EN GENERAL

Consultas de 3 a 5, martes, jueves y sábados. Apodaca 3, altos, entre Cárdenas y Cienfuegos. Teléfono A-9102. Residencia particular: Calle 9 número 33, entre F y G, Vedado. Teléfono F-2441. E 1792 ind. 1 ag.

Consultorio Médico-Naturista
Del
Dr. Gustavo Benítez

Tratamiento de las enfermedades por medios naturales: Helioterapia, Hidroterapia, Termoterapia, Electroterapia, etc. Consultas de 1 a 3. Consulado 69, altos. Teléfono A 0690. E 437 31 mzo.

INGLES EN POCAS SEMANAS

NECESITA SOLAMENTE 15 MINUTOS DIARIOS

Mándenos su nombre y dirección para enviarle información interesante.
THE UNIVERSAL INSTITUTE.—128 E. 86th St.—Dept. 56. New York, N. Y.

SANATORIO "DR. PEREZ-VENTO"

Enfermedades nerviosas y mentales. Para Señoras, exclusivamente. Calle Barreto número 62. Guanabacoa.
E 1774 Ind. 1 ag

PROFESIONALES

Dr. JOSE A. TREMOLS
Médico
Dr. JOSE G. TREMOLS
Médico-Cirujano
CONSULADO 128
De 2 a 4 tarde y de 3 a 9 noche.
E 2063 ind. 6 Sp.

DR. BIENVENIDO GIROUD LESCANO

Medicina interna, sistema nervioso, cerebro y pulmón. Tratamiento de la tuberculosis con la sacocricina combinada. Rayos X, Radiografía, electroterapia, tratamiento del bocio sin operación. Consultas de 3 a 5. Infanta 75, letra F. Teléfonos M-2014 y U-2064. E 1830 ind. 1 Ag.

Dra. MARIA GOVIN DE PEREZ
MEDICA CIRUJANA

De la Facultad de la Habana, Escuela Práctica y Hospital Broca de París. Especialidad en enfermedades de señoras, partos y cirugía. Teléfono U-2439, San Miguel 152, antiguo. E 1801 ind. 1 ag.

DR. ALBERTO SIERRA

Médico del "Servicio de Niños del Dr. Aballí en el Hospital Mercedes".

Ex-Médico de "La Benéfica" y ex interno del Hospital Calixto García. Consultas: lunes, miércoles y viernes, de 8 a 9 y media de la mañana en Campanario 37, casi esquina a Virtudes. Teléfonos F-2635 y M-2521. E 2935 En. 24.

DR. CELIO R. LENDIAN

Consultas todos los días hábiles de 2 a 4 p. m. Medicina interna especialmente del corazón y de los pulmones. Partos y enfermedades de niños. Lealtad 82. Teléfono M 2671. E 1796 Ind 1 ag.

Dra. MARIA GOVIN DE PEREZ
MEDICA CIRUJANA

De la Facultad de la Habana, Escuela Práctica y Hospital Broca de París. Especialidad en enfermedades de señoras, partos y cirugía. Teléfono U-2439, San Miguel 152, antiguo. E 1801 ind. 1 ag.

DR. J. LYON

De la Facultad de París. Especialidad en la curación radical de las hemorroides sin operación. Consultas de 1 a 3 p. m. diarias. Calle 17 número 451, entre 8 y 10, Vedado. E 1812 ind. 1 ag.

DR. S. PICAZA
De los Hospitales de París y New York

Enfermedades del estómago, intestinos e hígado, tratamiento eficaz de las colitis y efecciones biliares. Horas de 2 a 4, o concencional, previo aviso. San Lázaro 246. Tel. F-4918. E 1867 ind. 7 ag.

HEMORROIDES

miento, pronto alivio y curación, pudiendo el enfermo seguir sus ocupaciones Curadas sin operación, radical procedimiento diarias y sin dolor. Consultas de 1 a 5 p. m. Suárez 32. Policlínica P. E 1810 ind ags.

Cooperación Médica

Empedrado, 47, casi esquina a Aguacate.

Teléfono A 4152.

Institución formada por Médicos Cirujanos y Especialistas.

Cirugía y medicina en general. Enfermedades de Señoras y Niños. Parteros y Comadronas. Enfermedades de los ojos. Garganta, Nariz y Oídos. Enfermedades de la piel, Corazón y Pulmones. Asma. Tuberculosis, Estómago e Intestinos. Enfermedades Nerviosas y Mentales.

CLINICA DE ENFERMEDADES VENEREAS Y VIAS URINARIAS. Blenorragia. Impotencia. Debilidad sexual. Espermatorrea, Sífilis, enfermedades del Riñón y Vejiga.

TATUAJES. Manchas, verrugas y cicatrices se quitan por completo.

Inyecciones de todas clases. Médicos a domicilio.

LABORATORIO: Todas clases de análisis. Transfusiones de sangre con donantes seleccionados. RAYOS X. Ultra-violetas. Radium. Electricidad médica. Masajes.

CONSULTAS	$2.00
RECONOCIMIENTOS CON APARATOS	4.00
VISITAS	3.00

TRATAMIENTOS A PRECIOS ECONOMICOS.

HORAS DE CONSULTAS: de 9 a 11 a. m. de 1 a 5 p. m. y de 7 a 9 noche. E 2059 ind. 6 Sp.

DR. A. V. DAUSSA

Medicina en general. Especialmente vías respiratorias y digestivas. Consultas de 2 y media a 4 p. m. Campanario 113, entre Salud y Dragones. M-8861. Pobres verdaderos, 12 y media a 1, martes y sábados. E 1872 ind. 1 Ag.

DR. A. G. CASARIEGO

Catedrático por oposición de la Facultad de Medicina de los Hospitales de París, New York, Calixto García, Clínica Covadonga. Especialidad en enfermedades de las vías urinarias. Consultas de 2 a 4 p. m. Zenea (Neptuno) 125, bajos. E 1813 ind 1 ag.

DR. RICARDO ALBADALEJO

Especialista en vías urinarias. Tratamiento especial para la blenorragia, impotencia y reumatismo. Electricidad Médica y Rayos X, Prado 62, esquina a Colón. Consultas de 8 a 12 a. m. y de 1 a 5 p. m. Teléfono A-3344. E 1787 ind. 1 Ag.

DR. MANUEL VIAMONTE
Catedrático Auxiliar de Radiología y Fisioterapia de la Universidad
RADIOLOGO DE LA QUINTA "COVADONGA"

Concordia 64-A, esquina a Lealtad. Teléfono M 5008. De 9 a 10 a. m. y de 1 a 5 p. m. Rayos X, Radium, Radioterapia Profunda, Luz Ultravioleta y Electricidad Médica. E 1900 Ind. 1º ag.

DR. ENRIQUE Fdez. SOTO
Y
DR. CARLOS DE LEJARZA
AUXILIAR

Oídos, nariz y garganta. Consultas: lunes, martes y jueves, de 2 a 4. Calle D entre Infanta y 27. Teléfono U 2466. No visita. Dr. Lejarza. Telf. F 4836. E 1786 Ind. 1 ag.

DR. GUILLERMO LOPEZ ROVIROSA

Enfermedades de las Glándulas Internas, Nutrición, Nerviosas y Mentales. Debilidad sexual, pérdidas, impotencias. Niños anormales atrasados, raquíticos. Bocios. Afecciones de la piel y de la sangre. Dispepsias, Colitis, Vías respiratorias. Rayos Ultravioletas aplicados al tratamiento de las afecciones de la piel (acné, etc.) caída del cabello, calvicie, raquitismo, anemias, etc. Electroterapia corrientes D'Arsonvalización, diatermia, extirpación de verrugas, etc. San Lázaro 331, entre Infanta y Basarrate, de 5 a 7 p. m. Domingos de 4 a 6. Tel. U-3221. Consultas por correspondencia: $5.00, giro postal. E 1873 ind. 1 ag.

DR. GOMEZ DE ROSAS

Cirujano Director de la Policlínica Nacional. Enfermedades de señoras estómagos, vías biliares y cirugía general. Consultas de 3 a 5. Cerro 551. Tel. A-2560. E 1895 ind 16 Ag.

POLICLINICA INTERNACIONAL

Director: doctor David Cabarrocas, Lealtad 143, entre Salud y Dragones. Teléfono A-0544. Consultas especiales de 10 a. m. a 6 p. m. los sábados de 9 a 12 a. m. Para pobres primera atención médica, con motivo de una consulta reconocimiento, exámen de Rayos X, análisis parcial orina, inyección, aceso, inyección intravenosa de Neosalvarsán o cualquier otra inyección, cura corriente eléctrica masaje agua caliente, pulverización vapor, completamente gratis para pobres. Inyecciones especiales para Reumatismo, anemia, enfermedades de la piel, Sífilis, venéreas, fiebres en general. Tuberculosis, Cáncer, Enfermedad de señoras, Corazón, Riñones, Hígado, Estómago e Intestino. Sistema nervioso, análisis completo de orina y análisis exudado para venéreos, aplicaciones de aparatos de yeso, análisis sangre para sífilis, raspado uterino, Partos y Cirugía en general. Se regala medicina al pobre. Se dan horas especiales para consultas pagas. E 1809 ind 1 ag.

M.E.C.D. 2016

PROFESIONALES

Dr. J. A. Hernández Ibáñez

CIRUJANO UROLOGO DE LA ASOCIACION DE DEPENDIENTES
ENFERMEDADES VENEREAS, VIAS URINARIAS, ENDOSCOPIA Y CIRUGIA DE LAS VIAS URINARIAS
Domicilio: G y 19, Vedado. Telf. F 6714. CONSULTAS: Neptuno número 78, esquina a Manrique. De 11 a. m. a 1 p. m., y de 3 a 6 p. m. Teléfono A 5469. Habana.
E-1804 Ind. 1 ag.

DR. J. M. VERDUGO

ESTOMAGO E INTESTINOS
Tratamiento eficaz de la úlcera estomacal y duodenal de la colitis en cualquiera de sus períodos. Consultas de una a tres. Prado número 60, bajos. Tel. A 4425.
E 1789 Ind 1 ag.

DR. ARISTIDES MESTRE

PROFESOR D ELA UNIVERSIDAD
Médico del Departamento de Niños del Hospital de Dementes de Mazorra. Niños anormales. Enfermedades nerviosas y mentales de la infancia. Consultas: Martes y sábados, de 9 a 12 m. D número 220, esquina a 23, Vedado. Tel. F-1706.
E 1934 ind 3 sp.

Dra. MARIA PEREZ GOVIN

MEDICA CIRUJANA
Médica de la Facultad de la Habana y Hospital Broca de París. Garganta, nariz y oídos. De 1 a 3. Teléfono U-2439. San Miguel 152, antiguo.
E 1803 ind 1 ag.

Dr. Alberto S. de Bustamante

Profesor de Obstetricia, por oposición. Especialidad partes y enfermedades de señoras. Consultas los lunes y viernes de 1 a 3. Clínica Bustamante-Núñez. Teléfono F-3057. Domicilio 15, entre J y K. Vedado. Teléfono F-1862.
E 1777 ind 1 ag.

CLINICA BUSTAMANTE

J y 11, Vedado. Cirugía general y especial. Partos, Rayos X y Laboratorio. Teléfono F-1184.
E-1777 Ind 1 ag.

DR. JOSE VARELA ZEQUEIRA

Profesor de Anatomía de la Universidad Cirujano Jefe de la Asociación Cubana de Beneficencia, Cirugía en general. Especialidad: Cirugía de la mujer. Consultas de 2 a 4. Gervasio 126, entre San Rafael y San José. Teléfono U-5410.
E 1794 ind. ag.

DR. ABELARDO LABRADOR

Angeles 3, entre Reina y Estrella. Consultas gratis de 8 a 12 a. m. Pagos de 3 a 5. Especialidad enfermedades de señoras, partos, venéreos y sífilis. Pulmones, corazón y riñones, en todos los períodos. Inyecciones intravenosas. Neosalvarsán, etc. Avisos: Teléfonos A 0801 y U 2256.
E 1875 ind. 1 ag.

DR. MANUEL LOPEZ PRADES

MEDICO CIRUJANO
De las Facultades de Madrid y la Habana. Con 36 años de práctica profesional. Enfermedades de la sangre, pecho, señoras y niños; partos. Tratamiento especial curativo de las afecciones genitales de la mujer. Consultas diarias de 1 a 3. Gratis los martes y viernes. Lagunas 63, bajos. Telf. A 0226. Habana.
E 1877 Ind. 1 ag.

ENFERMEDADES SECRETAS

Antiguas, mal curadas y prostatitis. Impotencia, estirilidad. Curaciones garantizadas en pocos días, sistema nuevo alemán. Dr. Jorge Winkelmann; especialista alemán, 28 años de experiencia. San Lázaro 165, a todas horas.
E 1897 ind. 17 ag.

DR. MANUEL GALIGARCIA

Enfermedades Nerviosas y Mentales
Especialista de la Asociación Canaria. Médico de Visita de los Servicios de Nerviosos y P. Enagenados del Hospital Calixto García, Ayudante de la Facultad de Medicina. Consultas: $5.00 de 3 a 5 diarias. J 211, bajos, entre 21 y 23, Vedado. Teléfonos F 2775 F 5885. Sanatorio para tratamientos, Real 68, Arroyo Naranjo. Informes: en la consulta.
E 1790 ind.

ANALISIS DE ORINA

Completo dos pesos. Prado 62, esquina a Colón. Lbaoratorio Clínico Químico del doctor Ricardo Albadalejo. Telf. A 3344.
E 1788 ind. 1 ag.

DR. GONZALO PEDROSO

CIRUJANO DEL HOSPITAL MUNICIPAL DE EMERGENCIAS
Especialista en vías urinarias y enfermedades venéreas. Cistocopia y Cateterismo de los uréteres. Cirugía de vías urinarias. Consultas de 10 a 12 y de 3 a 5 p. m. en la calle de Avenida de la República 254.
E 1728 ind. 1 ag

DR. GUTIERREZ LEE

MEDICO CIRUJANO
Consultas de 3 a 5. Gervasio 168. Teléfonos A-3684 y F-1070.
E 1870 ind. 1 Ag.

DR. ABRAHAM PEREZ MIRO

J. C. Zenea (Neptuno) 92. Consultas de 2 a 5. Teléfono A-9203.
E 2700 ind 22 nov.

DR. J. B. RUIZ

Catedrático de la Universidad. De los Hospitales de Filadelfia, New York y Calixto García. Especialista en vías urinarias y enfermedades venéreas. Exámenes Uretroscópicos y Cistoscópicos. San Lázaro 221 C. de 1 a 3. Tel. U-6351. Clínica de 4 a 6, a $5.00 semanales.
E-28 31 En

Dres. GORDILLO Y JUSTIZ

Ofrecen a usted su gabinete de consultas médicas en la calle Enrique Villuencas 115 1|2 (Concordia). Teléfono A-8833. Horas de Consultas de 1 a 4 p. m. Gratis.
E 32 2 Fb.

Dr. JOSE A. TREMOLS

Médico

Dr. JOSE G. TREMOLS

Médico-Cirujano
CONSULADO 128
De 2 a 4 tarde y de 8 a 9 noche
E 2063 ind 6 sp.

DR. B. VILA

Médico cirujano. Exclusivamente niños. Médico de niños del Hospital Mercedes. Consultas diarias de 1 a 3 p. m. Carlos III, 209, esquina a Franco (altos). Teléfono U-5792.
E 1800 ind 1 ag.

DR. GONZALO AROSTEGUI

Médico de la Casa de Beneficencia y Maternidad. Especialista en las enfermedades de los niños. Médicas y Quirúrgicas. Consultas de 12 a 2. G número 116, entre Línea y 13. Vedado. Telf. F 4233.
E 1775 Ind. 1 ag.

DR. IGNACIO CALVO

PROCTOLOGO
Cirugía especial del recto. Tratamiento médico de las hemorroides. Rectos-copia sigmoidoscopia. Línea 12, esquina a M, de 4 a 6. Teléfono F-3663.
E 303 ind 15 Fb.

PROFESIONALES

DOCTOR ELPIDIO STINCER

Cirujano de la Quinta Covadonga, Catedrático de la Universidad de la Habana. M número 4, Vedado. Teléfono F-2213. De regreso de su viaje a Europa y Estados Unidos, reanuda sus consultas los Martes, Jueves y Sábados, de 2 a 4 p. m. Cirugía General.
E 2380 ind 15 oct.

POLICLINICA "HABANA"

Suárez 32. Teléfono M 6233.
DIRECTOR FACULTATIVO
DR. GUILLERMO LEON
De Medicina y Cirugía en general. Especialista para cada enfermedad. Consultas de - a 5 de la tarde y de 7 a 9 de la noche. Consultas especiales, dos pesos. Reconocimientos $2.00. Enfermedades de señoras y niños. Garganta, nariz y oídos (OJOS). Enfermedades nerviosas, estómago, corazón y pulmones, vías urinarias, enfermedades de la piel, blenorragia y sífilis, inyecciones intravenosas para el asma, reumatismo, tuberculosis, obesidad, partos, hemorroides, diabetes y enfermedades mentales, etc. Análisis en general, Rayos X, masajes y corrientes eléctricas. Los tratamientos y sus pagos a plazos. Telf. I-6883.
E 1810 ind. 1 ag.

DR. PEDRO A BOSCH

Medicina y Cirugía, con preferencia, partos, enfermedades de niños, del pecho y sangre. Consultas de 2 a 4. Aguiar 11. Tel. A 6488

DR. PEDRO MONTALVO

Medicina general, especialmente estómago, intestinos y enfermedades del pecho. Tratamiento de la colitis en todos sus períodos. Consultas de 4 a 6 en Belascoaín 79, excepto sábados. Teléfono U-5050. Avisos en el F-1972.
E 61 10 Mz.

Dr. Francisco Javier de Velasco

Afecciones del corazón, pulmones, estómago e intestinos. Consultas los días laborables de 12 a 2. Horas especiales previo aviso. Salud 34. Teléfono A-5418.
E 1784 ind. 1 Ag.

DR. E. PERDOMO

Vías urinarias, estrechez de la orina, venéreo, hidrocele, sífilis, impotencia. Calle D y 11, Vedado, de 1 a 4. Telf. F 4822.
E 1806 ind. 1 ag.

ASOCIACION CLINICA

LUZ 44. TELEFONO A-0549, ENTRE AGUACATE Y COMPOSTELA
ASOCIACION DE MEDICOS ESPECIALISTAS. Cirugía y Medicina en general. Tratamiento de todas las enfermedades por sistema moderno. Curaciones garantizadas por contratos. PRECIOS REDUCIDOS.
CLINICA: Parteros y Comadronas. INYECCIONES Intravenosas, musculares, etc. RAYOS X y RADIOSCOPIAS, DESDE 5 pesos. Ultravioletas electricidad, masajes y RADIUM. TATUAJES, Verrugas, manchas, etc. Se quitan rápidamente. ESPECIALISTAS DE SEÑORAS Y NIÑOS. GARGANTA, NARIZ, OIDOS Y OJOS. LABORATORIO: Hacemos toda clase de ANALISIS ORINA $2.00. Sífilis, Blenorragias, Impotencia, Vías urinarias, Enfermedades MENTALES, de la piel, Nerviosas, Corazón, Estómago y Pulmones.
ALMORRANAS. Son curadas sin OPERACION radicalmente y garantizadas. Pudiendo el enfermo continuar sus ocupaciones diarias. ENFERMEDADES DE LA BOCA, ETC. PRECIOS MODICOS. CONSULTAS: $2.00 RECONOCIMIENTOS EN GENERAL CON APARATOS $3.00. ATENCION: DE 1 a 5 (Tarde) y de 7 a 9 (Noche).
E 1808 ind. 1 ag.

CIRUJANOS DENTISTAS

DR. PEDRO R. GARRIDO

CIRUJANO DENTISTA
Por las Universidades de Madrid y Habana. Especialidad en enfermedades de la boca que tengan por causa afecciones de las encías. Dentista del Centro de Dependientes. Consultas de 9 a 11 y de 12 a 3 p. m. Villegas 78, altos. Tel. A-5260.
E 2969 24 En.

DR. ROGELIO PARERA

MEDICO CIRUJANO
Consultas de 1 a 3 p. m.
Gratis para los pobres Martes y Viernes. Belascoaín 227, altos.
Teléfonos A-6766. F-1289.
E 443 31 Mzo.

DR. VALDES MOLINA

CIRUJANO DENTISTA
Avenida de Italia número 24, entre Virtudes y Animas. Teléfono A-8583. Dentaduras de 15 a 30 pesos. Trabajos se garantizan. Consultas de 8 a. m. a 5 p. m. Los domingos ahsta las 12 m.
E 1885 ind. 1 Ag.

DR. L. SAEZ MORENO

CIRUJANO DENTISTA
Consultas todas las noches de 7 a 10, especial para personas que trabajan de día. Por el día doy hora fija a cada cliente. trabajos rápidos, garantizados y económicos.
NEPTUNO NUMERO 234.
Entre San Francisco y Espada.
TELEFONO U-1986.
E 210 24 J

DR. J. HERNANDEZ CALZADILLA

Cirujano Dentista
Especialista en extracciones sin dolor ni peligro en niños y señoras en estado, con anestesia local o gas. Cura completa de dientes flojos y piorrea alveolar. Puentes y planchas de todas clases modernas sin encías. Trabajos de ortodoncia. Arreglo puentes planchas partidas faltas de dientes dejándolas nuevas. Consultas diarias ahsta las 10 de la noche. Reina 76, bajos. Teléfono A-7537.
E 1817 ind. 1 Ag.

DR. PEDRO R. GARRIDO

CIRUJENO DENTISTA
Por las Universidades de Madrid y Habana. Especialidad en fermedades de la boca que tengan por cauas afecciones de as encías. Dentista de Centro de Dependientes. Consutas de 9 a 11 y de 12 a 3 p. m. Viegas 78, altos. Tel. A 5260.
E 288 feb. 24.

DR. GUERRERO DELANGEL

DENTISTA MEJICANO
Técnica especial, para extracciones. Facilidades en el pago. Horas de consultas de 8 a. m. 8 p. m. A los empleados del comercio, horas especiales para la noche. Trocadero 68-B, frente al café El Día. Teléfono M-6395.
E 1811 ind. 1 Ag.

OCULISTAS

DR. MARTINEZ FERRER

Enfermedades de los ojos. Calle A, 194, (entre 21 y 23) Vedado. Consultas de 2 a 4. Teléfono F-3474.
E 969 26 my.

PROFESIONALES

DR. JORGE L. DEHOGUES

OCULISTA
Consultas y elección de lentes de 11 a 12 y de 3 a 5. Horas especiales, previo convenio. Aguila 94. Teléfono A-3940.
E 210 ind 24 E

DR. A. C. PORTOCARRERO OCULISTA

GARGANTA, NARIZ Y OIDOS
Consultas de 12 a 4
Para pobres de 12 a 1. Honorarios módicos. San Nicolás 52. Teléfono A-8627.
E 1795 ind 1 ag.

DR. HORACIO FERRER

ESPECIALISTA EN LAS ENFERMEDADES DE LOS OJOS
Consultas de 2 a 6 de la tarde. Consultas por la mañana a horas previamente concedidas. Ave. Wilson y L, Vedado. Teléfono F-4831.
E 1780 ind 1 ag.

DR. JOSE ALFONSO

OCULISTA
Garganta, nariz y oídos. Consultas de 1 a 4. Máximo Gómez 386. Tel. M-2330.
E 1703 ind 1 ag.

Dr. C. E. FINLAY F. A. C. S.

PROFESOR DE OFTALMOLOGIA
Especialista en enfermedades de los Ojos y de los Oídos
Calle J, 135, entre Línea y 15, Vedado. Teléfono F-1173
Consultas de 11 a 12 y de 2 a 5 y por convenio previo.
E 1807 ind 1 ag.

ORTOPEDICOS

EMILIO P. MUÑOZ

Ortopédico: Malecón 56. Teléfono A-9559. Faja especial para hernias, vientre, colon, etc. y aparatos para toda clase de imperfecciones. 20 años establecido.
E 2806 ind. 6 En.

COMADRONAS FACULTATIVAS

ANA MARIA V. VALDES

COMADRONA
Muchos años de práctica. Los últimos procedimientos científicos. Consultas de 2 a 4. Precios convencionales, 21, esquina a B, número 317, Vedado. Tel. F-1252.
E 1891 ind 13 agos.

GIROS DE LETRAS

ZALDO Y COMPAÑIA

Cuba números 76 y 78
Hacen giros de todas clases sobre todas las ciudades de España y sus pertenencias. Se reciben depósitos en cuenta corriente. Hacen pagos por cable, giran letras a corta y larga vista y dan cartas de crédito sobre Londres, París, Madrid, Barcelona y Nueva York, New Orleans, Filadelfia y demás capitales y ciudades de los Estados Unidos, Méjico y Europa, así como todos los pueblos.
E 1746 ind 1 ag.

J. BALCELLS Y CIA. S. en C.

San Ignacio Núm. 33.
Hacen pagos por el cable y giran letras sobre New York, Londres, París y sobre todas las capitades de España, Islas Balearos y Canarias. Agentes de la Compañía inglesa de Seguros contra Incendios "The Royal". Administración de bienes.
E 1742 ind 1 ags.

GIROS DE LETRAS

N. GELATS Y COMPAÑIA

103, Aguiar 103, esquina a Amargura. Hace pagos por el cable. Facilita cartas de crédito y giran pagos por cable; giran letras a corta y larga vista sobre todas las capitales y ciudades importantes de los Estados Unidos, Méjico y Europa, así como sobre todos los pueblos de España, Londres, París, Hamburgo, Madrid y Barcelona.

CAJAS RESERVADAS

Las tenemos en nuestra bóveda, construída con todos los adelantos modernos y las alquilamos para guardar valores de los interesados. En esta oficina daremos todos los detalles que se deseen.

N. GELATS Y COMPAÑIA BANQUEROS

ORDEN DE LOS ANUNCIOS CLASIFICADOS

A Alquileres de Casas.
B Alquileres de Departamentos.
C Alquileres de Habitaciones.
D Alquileres de Locales.
E Alquileres de Garages.
F Se necesitan.
G Se ofrecen.
H Compra y Venta de Fincas.
I Compra y Venta de Solares.
J Compra y Venta de Establecimientos
K Compra y Venta de Animales.
L Automóviles.
LL Dinero en Hipotecas.
M Bonos y Valores.
N Compra y Venta de Objetos Varios
N Compra y Venta de Objetos Varios
Ñ Enseñanzas.
O Hospedajes.
P Para las Damas.
Q Compra y Venta de Instrumentos de Música.
R Maquinarias.
S Muebles y Prendas.
T Pérdidas.
U Para Hogar.
V Compra y Venta de Libros.
W Comidas

AVISOS RELIGIOSOS

IGLESIA parroquial del Vedado. Día 1o. de marzo. Continúan los jueves del Santísimo por la mañana a las nueve, misa con exposición. Por la tarde a las 5 1|2 exposición y ejercicio, sermón y reserva.
S-1623 2 marzo

BODAS DE PLATA EN LA PARROQUIA DEL VEDADO

DIA 2 DE MARZO por la mañana a las 9 misa solemne por Monseñor Alberto Méndez. Sermón a cargo del Padre Provincial de los Dominicos.

Día 3 de marzo a las 9 misa solemne predicando Monseñor Arteaga.

Día 4 de marzo (domingo). Por la mañana a las 8 misa de Comunión general que celebrará el excelentísimo señor Arzobispo de Atalia. A las 9 misa cantada, oficiando en ella Monseñor Pastel, Secretario de la Delegación Apostólica.

Por la tarde a las 5 exposición del Santísimo, Rosario y sermón por Monseñor Manuel Ruiz, Arzobispo de la Habana.

Cantándose solemne Te-Deum terminándose con solemne Salve cantada a la Santísima Virgen.
S-1622 2 marzo

(A) ALQUILERES DE CASAS

(1)—Habana

CARLOS III

Media cuadra por Marqués González, a una cuadra de los Colegios La Salle y Angel de la Guarda se alquila una casa compuesta de 4 cuartos, baño intercalado, sala, comedor al fondo, servicio de gas y agua abundante. Alquiler 65 pesos. Informes Telébono U-3281. 9810 9 Mz.

SE ALQUILAN los hermosos altos de Corrales 156-A entre Figuras y Carmen, cuatro cuartos, sala, saleta, comedor y servicios, etc. La llave e informes en la casa de empeño de Figuras y Corrales. 10114 7 mz.

SE ALQUILA segundo piso Angeles esquina Estrella. Nuevo edificio Ruisánchez. También una habitación. Angeles 13, altos. Tel. A-2024.
S 1650 4 mz.

SE ALQUILAN los bajos de Sol número 60, concluídas las reparaciones que se hicieron en la misma. Es propia para almacén o establecimiento, se dará contrato. Véanla. Informan al lado o en la bodega de la esquina y su dueño en San Miguel 86. Teléfono A-6954. 10169 7 mz.

CASA en Hospital 73, altos entre Carlos III y Jesús Peregrino, toda decorada, se alquila compuesta de sala, saleta, recibidor, tres cuartos grandes, baño intercalado completo, comedor al fondo, cuarto y servicios de criados, cocina de gas y calentador y hall. Informan en el 67 encargado. 10130 4 mz.

SE ALQUILA la casa San Nicolás 279-A sala, saleta, tres cuartos bajos y uno alto. Precio de situación. La llave al lado. Su dueño Cruz del Padre 45, Cerro. 10117 5 mz.

BARCELONA 6

entre Aguila y Amistad. Se alquilan los bajos, con sala grande, comedor, cuatro cuartos, etc. a llave e informes en los altos. Teléfono M-8486. 9747 3 Mz.

SE ALQUILAN los modernos altos de Hospital esquina a Valle; sala, comedor y tres cuartos; precio 45 pesos; informan en la misma. 9924 4 mzo.

SE ALQUILAN los bonitos altos de San Lázaro 307, cerca de Universidad; informan teléfono 4170; llave en la bodega. 9976 6 mzo.

ALAMBIQUE 5, altos. Muy frescos y cómodos; sala, saleta, tres cuartos, servicio, etc. La llave en los bajos. Informan teléfono M-6570. S 1640 5 mz

ACABADOS de fabricar se alquilan los altos y bajos modernos de Zequeira 52-A, sala, comedor, dos cuartos, baño intercalado completo, cocina de gas, cuarto y servicio criados. Informes M-2863 de noche, F-2124. La llave en la bodega. 10006 7 mz

SE ALQUILAN los altos Salud núm. 17, Tienen siete cuartos, sala, saleta, comedor, etc. Informan Concordia 22, altos. Teléfono A-4172. 9997 7 mz

ALQUILO hermosa accesoria en Factoría y Puerta Cerrada; tiene gran sala, un cuarto, cocina y servicios y un hermoso departamento alto, con balcón, sala, cuarto, luz y demás. 10052 5 mz

SE ALQUILA cerca de la Estación Terminal y del Campo de Marte, Factoría 56, bajos, compuestos de gran sala, saleta, cuatro cuartos, dos patios, dos servicios y amplia cocina. Se da barata. Informa su dueño, San Rafael 181, bajos.
S 1641 5 mz

SE ALQUILAN los modernos altos de Galiano 25, con cuatro cuartos, sala, saleta, terraza, baño intercalado con agua en abundancia fría y caliente. Precio cien pesos. La llave en los bajos. Informa señor Fernández, A-2446. 9989 2 mz

SE ALQUILA el segundo piso de la casa Jesús María 27, sala, comedor, cuatro habitaciones, todas con balcón a la calle, precio de situación. 10031 6 mz

ALQUILO el segundo piso de Animas 77, esquina a Blanco, en $60, sala, comedor y tres cuartos; agua abundante. Teléfono A-3551, Díaz. 10079 3 mz

SE ALQUILAN los bajos de Someruelos 4, a una cuadra de Monte, acabada de fabricar con sala, recibidor, tres cuartos, baño intercalado, comedor y cocina de gas. Pecio $50. Informan teléfono F-4393. S 1648 4 mz

SE ALQUILA en San Rafael 153, entre Espada y San Francisco, lujosa, fresca casa planta baja, sala, comedor, tres grandes habitaciones, baño intercalado, precio económico. Llaves los bajos. Informan Monte 103. Teléfono A-4917. 10102 4 mz

DAMAS 16, se alquilan los bajos en $50, compuestos de sala, cuatro cuartos, comedor y demás servicios. Informan Zenea 235-B, teléfono U-1360. o Zulueta 71, Depto. 14. 10100 6 mz

SAN José 75, se alquilan unos altos compuestos de sala, tres cuartos, comedor y demás servicios. Informan Zenea 235-B, teléfono U-1360. 10101 6 mz

CONDESA 38, compuesta de tres cuartos altos y en los bajos un zaguán con dos puertas de hierro, propia para guardar dos máquinas. Agua abundante. Precio $45. Informes teléfono M-7203 y llaves en la bodega.

CONDESA 3, bajos, compuesta de sala, comedor, tres cuartos, cocina de gas, cuarto de baño moderno en $45.00. Llaves en la bodega e informes en teléfono M-7203.

CONDESA 34, altos, esquina a Campanario, con vista a dos calles y compuesta de sala, dos cuartos, mas uno en la azotea, cocina de gas y baño moderno, en $40.00. Llaves en la bodega e informes en el teléfono M-7203.

CONDESA 4, bajos, compuestos de sala, tres cuartos, cocina y baño moderno en $40.00. Llave en los altos e informes en teléfono M-7203. 10091 6 mz

LEALTAD 57, BAJOS

entre Animas y Virtudes, sala, comedor, tres cuartos, baño completo y cocina de gas. La llave en los altos. Informes Habana 186. Teléfonos M-1541 y F-1941. 9813 9 Mz.

SE ALQUILAN los altos de Vives 196, compuestos de sala, tres cuartos, cocina y servicios sanitarios. La llave en el 194; informes: Cuba 100 en $40; Telf. A 2596. S 1628 7 mzo.

ESTRELLA número 70, casi esquina a Manrique, se alquilan los bajos, acabados de reparar y pintar. Informan en Obrapía núm. 62. Telf. A 8578. S 1629 4 mzo.

ALQUILO altos de San Rafael 102, sala, saleta, cinco cuartos, comedor corrido al fondo, agua por motor. Informan: Aguila 213 peletería La Horma Grande, Teléfono A 7432. Precio 80 pesos. 9956 4 mzo.

ALQUILERES DE CASAS

PRADO 66, bajos, zaguán, sala, saleta, comedor, cuatro cuartos, dos de criados, dos baños, patios de ventilación, llave en la misma M 3205. 9934 4 mzo.

SE ALQUILAN en módico precio las cómodas casas Concha números 5 y 5 A, entre la Calzada de Cristina y la calle Quinta. Informan: Calzada de Cristina número 50; Teléfono I 1597. 9992 8 mzo.

EN 55 PESOS bajos Lealtad 121, entre San Rafael San José, sala, cinco cuartos, comedor, baño. Llave en bodega San Rafael. Informan San Lázaro 30. 9803 4 mz.

SE ALQUILAN el primero y segundo piso de Amistad 112 esquina a Barcelona. Cada uno tiene sala, comedor, cinco habitaciones, cocina con instalación para gas, baño completo y doble servicio. La llave en los bajos. Tel. I-3616. 9797 3 mz.

ALQUILO CASAS

$20, $25, $50, $55, $60
salas, dos y tres cuartos, baños, cocina, etc. Bruzón entre Luaces y Montoro (Ensanche Habana). Informes F-5441. 9895 2 marzo

SE ALQUILAN los amplios altos de la casa Manrique número 124 propia para colegio, academia o sociedad de Recreo. La llave en los bajos. Para informes. Manteca, Cuba 76-8. 9741 7 mz.

AMARGURA 88 alquilo el segundo piso; sala, comedor, cuatro habitaciones, baño, doble servicio y escalera de mármol moderna con cielo raso. La llave e informes en los altos. Telf. A 3260. 9846 6 mzo.

SE ALQUILA cerca mercado altos compuestos sala, dos cuartos, azotea y demás servicios, muy barata, calle Quinta 3 entre Fernandina y Castillo, informan teléfono U-1624, llaves la bodega. 9884 3 marzo

EN NEPTUNO 338 altos esq. a Basarrate se alquila amplia casa con 5 cuartos y un alto con servicios, alquiler $100. Informan Tel. U-3814. S-1624 2 marzo

INDIO 14, casi esquina a Monte. Se alquilan hermosos altos con sala, saleta, cuatro habitaciones, baño intercalado, comedor, cocina, calentador gas, cuarto y servicios criados. Llave en el número 16, encargado. Informes: doctor Mantecón, Aguiar 66. Teléfono M-2603. 9834 4 marzo

ALQUILO bajo Maloja 199 A entre Marqués González y Oquendo, sala, comedor, tres habitaciones, cocina gas y carbón, baño completo, $45. Informes 199 B. 9827 14 marzo

SAN MIGUEL 106, casi esquina a Campanario, se alquilan frescos altos con sala, tres habitaciones y dos hermosísimas en la azotea, comedor, cocina gas y servicios. Llaves en la misma. Informes: doctor Mantecón, Aguiar 66, teléfono M-2603. 9835 4 marzo

SOL Y COMPOSTELA

Segunda planta con sala, dos cuartos, baño completo, cocina de gas, casa nueva y con todo confort, abundancia de agua. Llaves en el café. Informan M. Gómez 503. Tel. A-3977. S-1625 2 marzo

ALQUILO CORRALES 265

Ultima cuadra de los Cuatro Caminos, compuesta de sala, comedor, dos cuartos cocina y baño completo, con agua caliente y fría. Precio $40.00. Informan Corrales y Rastro, bodega.

VEDADO-APARTAMENTOS

Edificio moderno de tres plantas se alquila; apartamentos de familia a $20.00 con luz. Informan calle A entre 3a. y 5a. Encargado. 9850 3 marzo

ALQUILO altos, bajos S. Lázaro 134-136 sala, 3|4, baños, cocina, próximo Aguila. Llaves bajos S. Lázaro 134. F-5441. 9896 2 marzo

SE ALQUILAN los bajos de Jesús María 123 compuestos de sala, comedor, y tres habitaciones, la llave en los altos. Informan en el teléfono F-2231. S-1594 2 Mz.

EN INFANTA 40, a tres cuadras de la esquina de Tejas, se alquila la espaciosa casa con zaguán, una gran sala, saleta, nueve espléndidas habitaciones, buenos servicios y un patio grande, está propia para establecimiento, se da en gran proporción. Informa el señor Alburquerque, Jesús Perequino 26, altos. Teléfono U-4509. 9739 2 Mz.

ACABADA DE CONSTRUIR

Se alquila la casa Hospital 21, entre San Rafael y San José, altos y bajos. Precio 60 y 55 pesos. Informes Aguila esquina a Gloria casa de préstamos. 9789 3 mz

EN $55 ALQUILO CASA NUEVA

San Rafael 153, esquina Hospital, sala, saleta, tres habitaciones, baño intercalado, cocina de gas. Llaves bodega esquina. U-5215. 9787 14 mz.

SE ALQUILA la casa San Francisco número 235 esquina a 11, compuesta de tres cuartos, sala, comedor, baño completo, gana 35 pesos. Informan en la misma. Tel. I-4244. S 1604 3 mz.

SE ALQUILA la casa Acosta 81 altos, compuesta de sala, saleta y dos cuartos, cuarto de baño comedor, y cocina. Informes Teléfono Y-5777, la llave en los bajos. 9781 4 Mz.

VILLEGAS 109, próximo a Muralla, un primer piso, sala, recibidor, 5 habitaciones, servicio intercalado. Gran comedor, todo modernista. Precio de situación. Teléfono F-5506. Llave Muralla 103. 9786 7 Mz.

CASA CLARA Y FRESCA

Manrique 22, recién construída, sala, recibidor, tres habitaciones, lujoso baño, comedor al fondo, cuarto y servicio de criado. Pídense referencias. Informan en los bajos. 9545 7 mz.

SE ALQUILAN los altos de la casa Rastro 24 a dos cuadras del Mercado, con sala y tres cuartos, servicios, son muy frescos. Precio 33 pesos. Llave e informes Máximo Gómez 156. Tel. A-3073. 9616 6 mz

SE ALQUILAN en 30 pesos los altos de la casa calle de Corrales 202, con sala, tres cuartos, servicios. Llave e informes Máximo Gómez 156. Tel. A-3073. 9617 6 mz.

ALQUILERES DE CASAS

SE ALQUILA la casa de Aguacate 1, bajo, compuesta de sala, tres cuartos, baño y demás servicios. Precio 60 pesos. Informan en la misma; tel. M-6570. S-1590 3 Mar.

SE ALQUILAN los modernos pisos altos y bajos de Corrales 96 y medio, todo de cielo raso y con baños intercalados, entre Angeles e Indio en 50 y 45 pesos. Las llaves e informes en Monte 6 altos. Teléfono A-1000. Sr. Gómez. 9636 8 mz.

SE ALQUILA por 30 pesos los bien situados bajos Aguacate 142, entre Muralla y Sol, propios para pequeño comercio, industria o depósito. Amplia sala al frente, cuarto, patio y servicio. Llave en los altos. Dueño: F-3890 y M-6947. 9714 29 Mar.

PRADO No. 96

Se alquila el primer piso acera de la sombra. Tres cuartos y uno para criados, sala, saleta, recibidor, despacho, comedor, cocina de gas, baño intercalado, despensa, servicios para criados, etc. Precio $200. Informan: J. Balcells y Co., S. en C. San Ignacio número 33. Teléfono A-2766.

RASTRO Nos. 16 Y 18

Se alquilan estas casas con comedor y dos cuartos. Precio $40 cada una. Informan: J. Balcells y Cía. San Ignacio 33. Teléfono A-2766.

AGUIAR No. 45

Se reciben proposiciones para los altos y los bajos, juntos o separadamente. Informan: J. Balcells y Co., S. en C., San Ignacio número 33. Teléfono A-2766.

TIENDA

En Galiano número 24, se alquila un hermoso local. Precio $200. Informan: J. Balcells y Co., S. en C., San Ignacio número 33. Teléfono A-2766.

ESCOBAR No. 39

entre Virtudes y Animas. Se alquilan los bajos y segundo piso con sala, saleta, comedor, dos cuartos y cuarto de baño. Precio $60. Informan: J. Balcells y Co., S. en C., San Ignacio número 33. Teléfono A-2766.

ESCOBAR No. 196

Se alquila esta casa con sala, comedor y dos cuartos. Precio $40. Informan: J. Balcells y Co., S. en C. San Ignacio 33. Teléfono A-2766. 9705 5 Mar.

CONSULADO Nos. 11 y 13, piso con sala, comedor, dos cuartos, baño intercalado. La llave en la portería. Informan teléfono F-1936. 9850 3 Mar.

LUZ 92 altos. Sala, saleta, tres cuartos, baño intercalado. La llave en los bajos. Informan F-1936. 9651 3 Mar.

CALZADA de Jesús del Monte 58 y 60, sala, comedor, tres cuartos, baño intercalado, cocina y servicio criados. La llave en el primer piso derecha. Informan F-1936. 9652 3 Mar.

MAGNIFICO chalet en el Vedado. Precio 400 pesos. Informan F-1936. 9653 3 Mar.

SE ALQUILAN los altos de la casa Acosta 33, compuestos de amplia sala, comedor, cuatro habitaciones, cocina de carbón y de gas y servicios sanitarios completos. Precio: $75. 9657 6 Mar.

CIENFUEGOS 53

Bonitos altos acabados de pintar; sala, comedor, dos cuartos, cocina, ducha, lavabo, gas y carbón; se alquila con fiador; llave en los bajos; teléfono F 4266. 9224 2 mzo.

SE ALQUILA la casa de Vives 49, con cuatro cuartos y sala con entrada independiente, es propia para establecimiento, tiene tanques para tren de lavado y patio grande, también tiene entrada para automóvil y se da barata, tiene alquilados dos cuartos, pero si conviene se deja vacía. Informan Angeles 70. 9565 3 mz.

SE ALQUILAN los bajos de Gloria 168, dos cuartos, sala y comedor, son frescos y con abundante agua, se dan baratos. Las llaves en la lechería. Informan Angeles 70. 9564 3 mz.

CONSULADO 21

Entre Prado y Genios, se alquila el piso alto, casa moderna, sala, comedor, tres cuartos, baño intercalado. La llave en la botica. Informan Habana 82. Teléfono A-2474. 9568 4 mz.

SE ALQUILA la casa Curazao número 20 en 30 pesos los altos, y 30 pesos los bajos. La llave en la bodega esquina a Acosta. Más informes teléfono M-4238.

HABANA 207, 2o.

Por 40 pesos, recibidor, tres cuartos, comedor, cocina, baño completo y hermosa terraza independientes. Agua por motor. Llave Habana 201. Informes: San Joaquín 33, bodega. Telf. M 1808. 9244 3 mzo.

BAJOS MODERNOS Y AMPLIOS

Jesús María 122. Propio para familia numerosa, oficina o profesional, acabado de pintar. Informa su dueño en los altos. S 1516 2 mzo.

CONCEPCION DE LA VALLA NUM. 14

entre Campanario y Lealtad. Se alquilan dos habitaciones con cocina y baño, azotea, escalera independiente, agua abundante. Informan en la misma, segundo piso. S 1577 4 mz.

SE ALQUILA Economía 34, altos, con sala, saleta, cuatro cuartos, con todos los servicios modernos, muy frescos. Informan teléfono A-6625. S1557 2 mz

SE ALQUILAN los altos de Apodaca 37, casi esquina a Suárez, precio $40 y dos meses en fondo. Su dueño 19 esquina a A. Teléfono F-3936. 9427 5 mz

BAJOS espaciosos, nuevos, con vestíbulo, sala, recibidor, cinco cuartos, lujoso baño, gran patio, calentador, etc. Alquilo en Aguacate 17 entre Empedrado y Tejadillo. Alquiler moderado. 9422 29 f

ALQUILO Inquisidor 48, bajos, y primer piso sala, recibidor, cuatro cuartos, baño intercalado, comedor al fondo y demás servicios. Informes Teléfono U-2244. 9487 2 mz

CAMPANARIO, 197, casi esquina a Figuras, moderno segundo piso sano, espacioso, recibidor, sala con columnas, saleta, tres habitaciones, comedor, bonito baño, cocina, tres balcones, 50 pesos. 9501 2 mz

LAGUNAS 68, entre Belascoaín y Gervasio, se alquila el segundo piso de esta casa moderna, con seis magníficas habitaciones, sala, recibidor, comedor, baño moderno y servicio de criados. Tiene entrada independiente para el servicio. Puede verse a todas horas. La llave en la misma. Informan: L. M. Santeiro. Teléfono I-5285. 9589 5 mz.

OMOA 14 A

Casa moderna, sala, comedor, cuatro cuartos, cocina y servicio 40 pesos. Próxima al mercado y tranvías. Llave al fondo. Informes: San Joaquín 33; bodega. Teléfono M 1808. 9243 3 mzo.

ALQUILERES DE CASAS

SAN MIGUEL 12

Para barbería, tienda o vivienda. Llave en la bodega. Informes: A 8701. San Ignacio 40, altos. 9223 11 feb.

CASTILLO 45-C

Casa cómoda, sala, dos cuartos, cocina, y servicios 30 pesos. Próximo al mercado y tranvías. Llave bodega. Informes: San Joaquín 33, bodega. Telf. M 1808. 9245 3 mzo.

ROMAY 6 BAJOS

Casa moderna, sala, saleta, tres cuartos, cocina y servicio 40 pesos. Una cuadra de Monte. Llave, bodega. Informes: San Joaquín 33, bodega. Telf. M 1808. 9242 3 mzo.

SE ALQUILA en ochenta pesos en Compostela 88, entre Muralla y Sol, un primer piso, compuesto de recibidor, sala espaciosa, tres cuartos, baño intercalado, comedor, cuarto y baño de criada, espléndido patio, agua abundante. Informan: Muralla núm. 71; teléfono A 3450. 9291 11 mzo.

SE ALQUILAN los espléndidos altos de San Rafael y Basarrate. La llave en la bodega. Informan: teléfono M 2504. S 1508 11 mzo.

SE ALQUILAN los hermosos altos de Obrapía número 5. Informan: teléfono M 2504. S 1509 11 mzo.

SE ALQUILAN los bajos de Rodríguez y Ensenada, la llave en la bodega. Informan :teléfono M 2504. S 1510 11 mrzo.

SE ALQUILA el moderno piso bajo de Manrique 39, entre Virtudes y Concordia, con sala, antesala, cuatro grandes habitaciones, comedor al fondo, baño intercalado completo, cocina y calentador de gas, patio, cuarto y servicio de criados. La llave en la bodega esquina a Concordia. Informes: A 6420. 9281 3 mzo.

MAZON 9, bajos, entre Neptuno y San Miguel, se alquilan estos bonitos y frescos bajos con sala, saleta, tres cuartos, baño intercalado, comedor y cocina y cuarto y servicio de criada, la llave al lado. Informan: Dragones 64. Teléfonos A 9642 y FO 2259. 9300 7 mzo.

SE ALQUILAN los frescos altos de Zanja 108 esquina a Oquendo, con gran sala, comedor, tres amplios cuartos, terraza y servicios. La llave en la ferretería. Informes: A 6420. 9278 3 mzo.

SE ALQUILAN los altos de San Rafael 151 y 161, entre Lucena y Marqués González, con sala, comedor, tres cuartos, baño y servicios. La llave en la bodega. Informes: A 6420. 9280 3 mzo.

SE ALQUILAN en 40 pesos los altos de la casa calle Esperanza esquina a Suárez. Informan: Banco de Préstamos; teléfono F 1090. 9267 2 mzo.

SE ALQUILAN muy barato los altos de Esperanza 14, entre Suárez y Factoría Informa: Banco de Préstamos; M 1090. 9268 2 mzo.

ALQUILO hermoso altos modernos de esquina fraile, muy cómodos, con sala, saleta, tres cuartos y cuarto de criados, baño intercalado completo con agua caliente, cocina de gas y de carbón. Sitios número 171 esquina a Subirana. 9043 3 mz.

CIENFUEGOS Y APODACA

En el edificio Otero se alquila un primer piso con sala, saleta, 4 habitaciones, baño intercalado moderno, cocina de gas y servicios de criados. Tiene una hermosa terraza, no falta nunca el agua. Precio de situación. Su dueño en la misma. S-1554 4 marzo

SE ALQUILAN los altos de Corrales 69 a una cuadra de Monte, cuatro cuartos, sala, comedor, y servicios acabada de pintar. Informan en los bajos. Teléfono A-1091. S 1488 4 mz

AMISTAD 35. Se alquila en precio de situación segundo piso, sala, saleta, tres cuartos, comedor, baño completo y servicios criados. Hay motor. Informes San Ignacio 60. Llave en el bajo. 9308 3 marzo

SE alquilan 3 casas en el edificio mejor situado de la Habana, Espada y Animas; rentan $70.00, $50.00 y $40.00. Se componen de sala, saleta, cuatro, tres y dos habitaciones, servicios modernos. Las llaves Espada y San Lázaro. "Bar Nicanor". Informa: L. López. San Rafael número 36. Telef. A-3040.
9141 3 mz.

ALQUILO casitas $50 y $60 y pisitos $22 y $25, en Bruzón entre Luices y Montoro. Informan F-5441. 9121 2 5feb.

ALQUILO el segundo piso de San Rafael 111, compuesto de sala, saleta, comedor, tres cuartos, baño intercalado, cocina de gas, cuarto y servicio de criados. Informa en el 107. Teléfono A-6926. 9103 2 mz

SEA PRACTICO puede vivir cómodo por poco dinero en el Edificio Recarey, altos, Belascoaín 95, más Cháves 6, tienen tres habitaciones, sala, y saleta, decoradas. 9035 6 mz.

ALQUILO casa Tenerife 20 entre San Nicolás y Antón Recio, sala, dos grandes cuartos, baño, comedor, cocina. Llave bodega esquina. Informan: F-3304 Línea 51 altos S 1519 5 Mz.

MONTE 74, se alquilan las dos casas con tres habitaciones, sala, comedor, patio, hall, cocina de gas y baño completo. Interiores, muy bien decoradas, y se alquilan baratas. También se alquila un Departamento con dos habitaciones de 5 metros cuadrados, cocina, comedor y baño completo, espléndidamente decorado. Hay luz. Informes en la misma y al teléfono A-3376. Sr. García. 8680 2 Mz.

ALQUILERES DE CASAS

ALQUILO barato San Rafael 120 y medio casi esquina Gervasio, los altos, propios para persona de gusto, por lo céntrico, frescos y máximo de comodidades. Informan bajos. 9033 6 mz.

MALECON 316 moderno, tercer piso, sala, antesala, cinco cuartos, comedor, baño intercalado, 85 pesos. La llave en el 317. Informes F-3185. S 1387 1 mz.

SE ALQUILAN ESPACIOSOS

altos en Aguiar 102, esquina Lamparilla, costado Banco Gelats. Propios para oficina, club o residencia: hermoso decorado, abundante agua por medio de motor eléctrico. Precio situación. Informa: "The Babcock & Wilcox Co." en los bajos. 8137 4 marzo.

SE ALQUILAN en San Lázaro 305 A espléndidos bajos con hall, sala, cuatro habitaciones, baño intercalado, comedor, cocina con calentador de gas, patio, cuarto y servicio de criados. Informan Manzana de Gómez 252. Teléfono A 4893. S 1346 4 marzo.

SE ALQUILA hermosa casa moderna en Arbol Seco número 65, letra A, bajos, entre Santo Tomás y Benjumeda, compuesta de sala, saleta, tres grandes habitaciones, comedor, cuarto de baño completo con agua fría y caliente y cocina de gas. Gana $45. Más informes a los teléfonos U-1478 y U-5089. 8023 3 Mz.

SANTA CLARA 29, altos, entre San Ignacio e Inquisidor, se alquila casa moderna, de sala, comedor, tres habitaciones, cuarto de criados, baño moderno, cocina de gas; la llave en los bajos. Informan: teléfono A-1051. Sr. Lazcano. Precio $60. 8036 3 Mz.

SAN LAZARO número 147. Alquilo el piso principal de la casa moderna; compuesta de sala, saleta, 4 cuartos, baño intercalado, baño de criado, comedor al fondo, cocina con calentador. Precio $80.00 (pesos). Más informes en el teléfono M-8513. S-1325 3 Mz.

DAMAS 65, entre San Isidro y Desamparados, se alquila en 25 pesos esta pequeña casa, con sala, dos cuartos, patio y un pequeño traspatio, cocina y servicios. La llave en la bodega de Desamparados. Informan Hospital de Paula, Tel. I-1193. 7842 2 mz.

SE ALQUILA la casa Gloria número 172 altos, esquina a Carmen, sala, comedor, tres cuartos, servicio sanitario y abundante agua. La llave en la bodega. Informan en Compostela número 148. Tel. A-9321. S 1293 2 mz.

INQUISIDOR 35-A

En 50 pesos se alquila este hermoso principal con habitación a la calle, saleta y cuatro habitaciones. Informan en Oficios 88, almacén de Manuel Muñoz y Cía. 7947 2 mz.

SE ALQUILAN los hermosos bajos de Zulueta 36-D, propio para oficina. La llave en los altos. Para informes Prado 111. Tel. A-1544. S 1261 2 mz.

SEGUNDO piso alto de la calle Villegas 23 y 25, casi esquina a Empedrado, compuesto de sala, comedor, tres habitaciones, baño intercalado, cuarto y servicio de criados. La llave en el primer piso de la propia casa. Precio 70 pesos. Informes Departamento de Administración de Bienes, Arellano y Recio. Empedrado 16. Teléfonos A-2218, A-2478, y A-2118. E 2591 ind. 4 nov.

AMENIDAD Y CRUZ DEL PADRE

A una cuadra de Infanta alquila casa de sala, comedor, cuarto, servicios. Informan Pedroso y Cruz del Padre, bodega. A-3591 y F-2684. S 1201 13 mz.

AGUILA 240 entre Esperanza y Vives, se alquila en 55 pesos esta casa de construcción antigua, muy propia para inquilinato, con gran sala dividida, ancho y hermoso patio y cinco grandes habitaciones. Se puede ver de 2 a 5 p. m. Informan en el Hospital de Paula. Teléfono I-1193. 7843 2 mz.

(2)—Vedado

SE ALQUILAN las frescas y modernas casas bajas, Línea 89, esquina a 6. Teléfono F-1187. S 1632 5 mz

CALLE Once número 131, Vedado. Casi esquina L, se alquila moderna casa, planta alta, cuatro cuartos, con dos baños. Bajos dos cuartos criados, garage, etc. Informan F-2124. 10153 11 mz.

CASITAS modernas, todas cielo raso, jardín, portal, sala, dos cuartos, baño intercalado completo, cocina de gas, patio y traspatio. Calle 10 esquina a 17, Vedado. Informes: M-2863; de noche F-2124. La llave en la bodega esquina a 17. 10005 7 mz

CALLE 10 número 161, entre 17 y 19, Vedado, piso principal y segundo, modernos, sala, tres cuartos, closet, hall, comedor, nevera eléctrica, Frigidaire, cocina de gas cuarto y servicio criados. Llave en la bodega esquina 17. Informes M-2863; de noche F-2124. 10004 7 mz

VEDADO. Cómodos y ventilados altos, modernos, calle 14 número 2, entre Línea y 11, con cinco habitaciones, sala, cocina de gas, calentador, lujoso baño intercalado, cuarto y servicio para criados; todos los tranvías por la esquina; los bajos informan. 10024 2 mz

SE ALQUILAN los modernos altos de H número 200, a media cuadra de 23, con 4 cuartos, baño intercalado, agua abundante, fría y caliente. Precio cien pesos. Informa: señor Fernández, teléfono A-2446. La llave en 23 y H. 9988 2 mz

ALQUILO bonitos, frescos y cómodos bajos, calle 5a. entre Paseo y 2. Informan en el F. O. 1691. S 1643 5 mz

10 CENTAVOS
DE 7 A. M. A 4 P. M.; Y DE 4 A 10 P. M.
15 CENTAVOS

SOLICITUDES DE TRABAJO: DIEZ CENTAVOS
DEPARTAMENTO DE ANUNCIOS CLASIFICADOS

10 CENTAVOS
DE 7 A. M. A 4 P. M.; Y DE 4 A 10 P. M.
15 CENTAVOS

FOLLETIN 2

WILLIAM J. LOCKE

Las divertidas aventuras de Arístides Pujol

Novela traducida del inglés por

ALEJANDRO FRIAS GIRAUD

De venta en la "Librería Nueva", de J. L. González, Obispo 98. Teléfono A-3717

I

LA AVENTURA DE LA PERFECTA PATRONA

hará el honor de compartirla conmigo.

—Con el mayor gusto —me respondió, sin un segundo de vacilación.

Entramos al pequeño y concurrido comedor, donde un mozo moreno, con una sonrisa más morena todavía, nos condujo a una mesita al lado de la ventana. En la mesa redonda, puesta en mitad del salón, estaba sentada la media docena de paroquianos de la casa, con sus servilletas anudadas bajo la barba, comiendo, en triste silencio, una tenebrosa comida de la clase que mi nuevo amigo había rechazado.

—¿Qué beberemos? —pregunté, mirando con cierto desdén los vinos corrientes, tintos y blancos de las garrafas que estaban sobre la mesa.

—Nada —dijo— que se parezca a esta **piquette du pays**. Sabe a una especie de mixtura de agua de mar con vinagre. Produce el aspecto de enfermos que usted ve en los rostros de estos señores. Usted, que no está acostumbrado a beberla, es mejor que no se aventure. Le escoriaría la garganta. Le dislocaría el páncreas. Le jugaría una pasada propia del mismo demonio.

Y llamando al mozo, añadió:

—Adolfo, ¿hay un poco de vino blanco de las Cotés du Rhône?...

Y me miró.

—Me entrego en sus manos —le dije.

Por lo que hace a la comida y la bebida, no podían ser mejores. Ni nadie podía desear un casual compañero de viaje más entretenido. En cuanto a que se había lanzado sobre mí del modo más descarado y tomado posesión completa de mi persona, no cabía duda posible.

Pero todo había sido hecho de la manera más irresistible y encantadora del mundo. Irremediablemente se olvidaba uno de la desenvoltura excesiva del sujeto. Desde entonces descubrí que no se esforzaba en hacerse agradable. La charla abundosa, las anécdotas, la carcajada alegre con que animaba un chiste, haciéndolo parecer una agudeza verdaderamente brillante, todo en él era espontáneo.

Era, asimismo, hombre de alguna cultura. Conocía Francia palmo a palmo; Inglaterra bastante bien; tenía un gusto distinguido en arquitectura y opinaba poéticamente sobre las bellezas de la Naturaleza.

—Me sorprende como cosa extraña—le dije, por fin, con cierta ironía—que una persona tan vivaz como usted pueda encontrar empleo para sus energías en un lugar de vida muerta como éste.

Alzó las manos al cielo, diciendo:

—¿Pero cree usted que yo vivo aquí?... Yo me desmorono y me consumo en Aigues-Mortes. ¿Por quién me ha tomado usted?

Le respondí que no teniendo el placer de saber su nombre ni su calidad, sólo podía tomarlo como un enigma.

Eligió una tarjeta de su cartera y me la alargó por encima de la mesa. Ostentaba esta leyenda:

—Aquí, en estas señas, me encontrará usted siempre—exclamó.

La cortesía me obligó a darle mi tarjeta, que puso cuidadosamente dentro de su cartera.

—Debo mi éxito en la vida—observó—al hecho de que nunca pierdo una oportunidad ni una tarjeta de visita.

—¿Dónde aprendió usted su perfecto inglés?—le pregunté.

—Primero—me respondió—con los turistas ingleses en Marsella. Luego en Inglaterra. Fuí profesor de francés en una academia para señoritas.

—Supongo—le dije—que sería para usted un éxito.

Me miró burlón.

—Sí... y no—me contestó.

Terminada la comida, abandonamos el hotel.

—Ahora—me dijo—deseará usted visitar las torres de las murallas. Mucho me gustaría acompañarle, pero tengo que hacer en la villa. Le conduciré, sin embargo, hasta casa del **gardien** y se lo recomendaré.

Me llevó a la puerta por donde entramos. El **gardien des remparts** salió de su garita al llamamiento de Arístides Pujol, y oyó respetuosamente sus exhortaciones en provenzal. Luego fué por las llaves.

—No le digo adiós—declaró Arístides Pujol con amabilidad.—Terminaré mi quehacer bastante antes que usted haya dado un vistazo a las torres; me encontrará cerca del hotel, aguardándole. **Au revoir, cher ami.**

Sonrióse, se quitó el sombrero, agitó una mano. de un modo amistoso y se marchó a través de la plaza.

El viejo **gardien** vino con las llaves y me condujo a la **Tour de Constance**, donde encarcelaban a los protestantes después de la revocación del Edicto de Nantes; de allí me llevó a la **Tour des Bourguignons**, donde fueron asesinados y conservados en salmuera yo no sé cuántos borgoñeses; y después de estas exhibiciones regocijantes me invitó a dar un paseo por las murallas y a inspeccionar cuidadosamente los restos de las diez y ocho torres de la fortaleza. Mas como el mistral se había levantado y batía los altos muros, decliné la invitación y le pagué sus honorarios, descendiendo al relativo abrigo de la tierra.

Allí encontré a Arístides Pujol esperándome en la esquina de la angosta calle en que se hallaba mi hotél. Llevaba, como la mayoría de los provenzales de sangre moza en invierno, una chaqueta corta, peluda, de piel de cabra, adornada con enormes botones de hueso, y junto a él, sobre el brocal de la plaza, tenía una pequeña maleta de mimbre.

No estaba solo. Cogida de su brazo veíase una mujer gruesa, de edad madura, de facciones atezadas y de aspecto repugnante. Estaba ataviada como una campesina o pequeña tendera, con un traje negro dominguero completamente anticuado, y un sombrero negro, también pasado de moda, prodigiosamente adornado con plumas y rosas negras. Debajo del sombrero llevaba el pelo de la parte anterior de la cabeza estrechamente cogido en moñete; abundosas cejas coronaban un par de ojillos de mirar taimado, y un tufo de pelo surgía por el extremo superior de una mandíbula prognata. Podíasele calcular unos cuarenta y seis años.

Arístides Pujol, librándose de aquella poco atractiva hembra, avanzó y me saludó con gran deferencia.

—**Monseigneur**...—me dijo.

Como yo no soy ni duque ni arzobispo, sino un humilde individuo, de ínfima categoría, perteneciente a la clase automovilista, el encumbrado tratamiento me desconcertó.

—**Monseigneur**, ¿querrá usted permitirme—observó en francés—que le presente a madame Gougasse? La señora es la **patronne** del Café de l' Univers, de Carcassonne, que seguramente habrá usted frecuentado, y me va a hacer el honor de casarse conmigo mañana.

Lo inesperado de la noticia me cortó el aliento.

—¡Santo cielo!—exclamé en voz baja.

Nada menos congruente era posible imaginar respecto del simpático Arístides Pujol, que aquella novia que había elegido.

—Madame, ofrezco a usted mis sinceras felicitaciones. Como marido divertido estoy seguro que opinará usted que monsieur Arístides Pujol no tiene rival.

—**Je vous remercie, monseigneur** —me contestó, en el tono que evidentemente consideraba ella como el más exquisito para empleado en una conversación.

—Y si alguna vez se digna usted volver al Café de l'Univers, en Carcassonne, lo estimaremos como un gran honor.

—¿De modo que se van ustedes a casar mañana?—observé yo, por decir algo.

Porque felicitar a Arístides Pujol por su elección era cosa superior a mi poder de hipocresía.

—Mañana—dijo él—mi - querida Amélie me hará el más dichoso de los hombres.

—Salimos para Carcassonne en el tren de las tres treinta—observó madame Gougasse, sacando un gran reloj de plata de entre uno de los pliegues de su persona.

—Entonces hay tiempo—dije yo, señalando un pequeño café, situado en la plaza—para beber una copa a la salud de ustedes.

—**Bien volontiers**—respondió la dama.

—**Pardon chére amie**—intervino Arístides con presteza.—A menos que **monseigneur** y yo salgamos en seguida para Montpellier, no tendré tiempo de terminar mis pequeños negocios antes que tu tren llegue allá.

Entre paréntesis debo hacer notar que todos los trenes que van de Aigues-Mortes a Carcassonne han de pararse en Montpellier.

—Es cierto—convino ella, de un modo indeciso.—Pero...

—Pero, ídolo de mi corazón, aunque yo me siento transido de pesar a la idea de dejarte por dos rápidas horas, se trata de cuatro mil francos. Cuatro mil francos no se encuentran en la calle todos los días... Son muchos dineros.

Los ojillos de madame Gougasse brillaron.

—**Bien súr.** ¿Y es cosa completamente convenida?

—Absolutamente.

—¿Y todo será para mí

—La mitad— dijo Arístides.

—Me lo prometiste todo para renovar la decoración del techo del café.

—Tres mil serán suficientes, angel querido...¿Qué?—— Conozco a esos contratistas y decoradores. Cuanto más les pagues, más abominable te harán el techo. Déjalo a mi cuidado. Yo, Arístides, te garantizo un techo como el de la Capilla Sixtina por dos mil francos.

Sonrióse ella e hizo unos **remilgos**, a fin de aparecer como perfectamente educada en mi presencia, el acto de sonreirse fué la causa de que el tufo de pelo que llevaba sobre la mandíbula se le estremeciera horriblemente.

—¿No cree, **monseigneur**— preguntóme ella con picardía,—que monsieur Pujol debería darme los cuatro mil francos como regalo de boda?

—¡Claro que sí! — respondí yo, en tono de la mayor convicción, enteramente seducido por la conversación.

—Bien, convengo...— dijo Arístides.— ¡Ah! ¡Mujeres, mujeres!.. Alzan ellas su dedito color de **rosa** y el más valiente de los **hombres** tiene que bajar la cabeza como un mastín viejo. ¿Conviene entonces, **monseigneur**, en que yo le dé los cuatro mil francos a Amélie?

M.E.C.D. 2016

ALQUILERES DE CASAS

VEDADO. Alquilo moderna casa de esquina, con jardín, portal, sala, hall, comedor, cuatro cuartos y demás comodidades; a una cuadra del parque Villalón. Tercera y D, número 280. Informan en el núm. 276. Telf. F-3859. S 1642 3 mz

VEDADO. Calle 15 núm. 483, entre 26 y 28. Se alquila casa acabada de fabricar, sala, cuatro cuartos, baño intercalado, comedor al fondo, cocina, cuarto y servicio de criados. Precio 40 pesos. Informes: teléfono F 1183. 9269 6 mzo.

29 ENTRE B y C, Vedado. Alquilo casa de cinco cuartos, dos baños, cuarto de criadas con baño, un servicio extra; garage. Precio módico; en la misma casa informarán. Ariosa. 9911 6 mzo.

ALQUILO alto 5a. entre A y B Vedado. Tres cuartos, sala, saleta, comedor, terraza, baño intercalado, cocina de gas, calentador, cuarto y servicio de criado. Precio: 55 pesos. Informan bodega. Teléfono F 2518. S 1631 8 mzo.

VEDADO. Alquilo lujosos, frescos, ventilados, altos, 19 entre 12 y 14, número 490, terraa, sala, recibidor, tres cuartos, baño, comedor, cocina, cuarto, servicio de criados. Precio módico. Dueño: FO 2210. 9903 3 mo.

23 número 352. Alquilo hermoso piso alto "Villa Flor". Llave e informes: Paseo 226, teléf. F-2615. S-1611 9 Mz.

ALQUILO en 37 pesos la casa 9 número 11 entre J y K, con jardín, portal, sala, comedor, tres habitaciones y demás servicios. Informan teléfonos A-9955 y U-5920. S 1612 2 mz.

SE ALQILA un hermoso chalet en el Vedado en 17 entre 26 y 28 que teine sala, recibidor, tres cuartos baño intercalado y comedor al fondo, gana 55 pesos. Informan en la misma. 9748 5 mz.

VEDADO se alquila M entre 15 y 17 casa jardín, portal, sala, comedor, dos cuartos y todos sus servicios. La llave en la misma de 8 a 10 y de 2 a 4. Su dueño San Rafael esquina a Espada, teléfono U-4592, de 12 en adelante. 9675 7 marzo

SE ALQUILAN los altos de 23 y F acabados de fabricar, con recibidor, comedor, sala, cuatro cuartos, baño, toilet, cuarto y servicios de criados y cocina de gas. 9839 4 marzo

SE ALQUILA una casita con jardín, portal, sala, dos cuartos, baño, comedor y cocina de gas en 23 y 4, informan en la bodega. 9840 4 marzo

ALQUILO bajos M número 3, casi esquina Calzada, cerca parque Maine, sala, recibidor, comedor, tres habitaciones, habitación criados, dos baños, modernos, decorados. 70 pesos. Informan Calzada 51. F-3733. 9621 8 mz.

VEDADO. En la calle 15 número 251, se alquilan ventiladas habitaciones, un departamento con baño intercalado completo. Precios módicos. Cerca de la línea de tranvías. En la misma se sirven comidas a domicilio. Teléfono F-4321. 9708 3 Mar.

VEDADO, se alquila la hermosa casa de 5a. número 44, entre D y E, casi esquina al Parque Villalón y del Colegio Hermanas Dominicas; reúne muchas comodidades. También se alquila el alto del 44 1-2, con tres habitaciones, sala y todo lo necesario. Nunca falta el agua. Informan en 7a. entre I y J. número 169 bajos. 9645 5 Mz.

CALLE 15, ENTRE E y D

Bajos, acera sombra, brisa. Cerca Colegios Dominicas, La Salle, Iglesia. Sala, do sventanas, comedor y cocina grandes, cinco cuartos familia, tres criados, baño completo intercalado, baños criados. Garage, cuarto chauffeur, jardín, portal, traspatio. Alquiler 85 pesos. Informan Calle Quince esquina Baños, F-4048. 9521 2 mz.

VEDADO. Calle 20 entre Línea y Calzada se alquila una casa moderna con sala, comedor, dos habitaciones y servicio. Informan 20 esquina a Calzada. 9391 4 mz.

VEDADO. Calle 23 en 14 y 16 se alquilan altos muy frescos acabados de fabricar; cuatro dormitorios y garage; las llaves en los bajos. Renacimiento Español. 9228 4 mzo.

VEDADO. Calle 21 núm. 236-B, bajos, entre F. y Avenida de los Presidente, de brisa y sombra, a una cuadra de los tranvías de 23, se alquila esta casa nueva, de jardín, portal, sala, saleta, dos dormitorios, comedor al fondo, baño intercalado, servicio de criados, agua fría y caliente. La enseña e informa, el encargado, en la misma a todas horas y por teléfono A 1051, señor Lazcano. Precio: 55 pesos. 9248 8 mz.

CALLE 35 ESQ. A 4, VEDADO

Chalet con tres dormitorios, dos buenos baños, sala, comedor, cocina, terrazas y jardín, garage, dos dormitorios y servicio. La llave en la bodega, $70.00 mensuales. Rebajo por año. Informan F-2480. S 1468 4 mz.

SE alquila cómodo y lujoso chalet de 23 esquina A, tres plantas, todo decorado, dos comedores estilo renacimiento, 8 habitaciones, 4 baños, servicio portal, por las dos calles garage para dos máquinas, preparadas para vivir tres familias en una misma casa y completamente independiente. Precio muy económico. Teléfono F-1327. S 1503 4 mz.

LINEA, 106 entre 4 y 6. Se alquila esta espléndida residencia: 8 habitaciones, 3 baños, 4 cuartos de criados, servicios completos, garage, traspatio, árboles frutales, motor para agua. Informan: Calzada esquina a 8, señor Vega. 9237 3 Marzo

SE ALQUILA una accesoria con sala, cuarto y comedor y servicio independientes. Precio para un matrimonio solo en Línea y 2 No. 75 Vedado, y un departamento para garage en la bodega informan. S-1546 2 marzo

CASA nueva, se alquila con jardín, portal, sala, comedor, dos cuartos, baño intercalado, cocina de gas y patio. Calle 5a. número 76, casa de una planta, bajos, entre A y B. Vedado. 9368 4 marzo

RESIDENCIA de gusto; nueva: sala, recibidor, hall, 5 habitaciones, dos baños intercalados, habitación de criada, terraza frente y fondo, garage; habitación chofer; habitación de estudio en la torre; agua caliente en todos los aparatos. J. 211, entre 21 y 23. Teléfono F 5885. S 1443 9 mz.

C, ENTRE 21 y 23

Se alquila casa con jardín, portal, sala, comedor, cnco cuartos, corredor, baño y servicio 70 pesos. Informan Teléfonos F-4252 y F-2684. S 1203 13 mz.

EDIFICIO TAVEL, 21 y C, ALQUILA

casa con sala, comedor, cocina y baño, con dos, tres y cuatro habitaciones, otra con sala, cuarto, cocina y baño. F-4252. Tavel. S 1200 13 mz.

ALQUILO Vedado, espléndidos y confortables altos. Dos número 3. Terraza, recibidor, cuatro hermosos cuartos, baño moderno completo, gran comedor, cuarto y servicios criada, cocina, abundante agua. Llave bajos. Informes I-3644 y A-5620. S-1408 2Mz.

CASITAS INDEPENDIENTES, $15

Calle 26 entre 27 y 29. Vedado, a una cuadra del tranvía de la calle 23, compuestas de portal, sala, cuarto, cocina, servicios sanitarios y patio independientes. Informes Manuel Rodríguez, bodega Las Mercedes, 26 y 27. Tel. A-0383. 8266 20 mz.

ALQUILERES DE CASAS

VEDADO

cómoda, amplia, fresca residencia, 13 y 14, bajos, portales, gran saleta, hall, gran sala, seis cuartos, tres baños, gran comedor, jardines, gran patio sombra, comedor criados, departamento plancha, despensa, 4 cuartos criados, servicio, traspatio, garage dos mquinas, pisos mármol, decorada lujosa. Precio último $250. Informan en la misma. 8663 29 Fb.

(3)—J. del Monte y Víbora

CASA 23 pesos se alquila portal, sala, dos habitaciones, nueva y fresca, si la ve le gusta. Informan Agua Dulce y San Benigno, bodega. A-0470. 10118 5 mz.

SE ALQUILA la casa Lawton 7, entre Dolores y Concepción, compuesta de tres cuartos, sala, comedor y demás servicios Informan Dolores 36. Precio $30. 9961 8 mz.

SE ALQUILA UN CHALET

mampostería, 780 metros de terreno con árboles frutales, se da muy barato, en Tejar y 10, Reparto Lawton. 10138 6 mz.

GANGA en 20 pesos se alquila magnífico Bungalow, O'Farrill entre Miramar y Lanuza, Reparto Columbia. Teléfono FO-7841. Felipe Rodríguez. 10154 9 mz.

ALQUILO San Benigno B, esquina a Santa Irene, portal, sala, comedor, tres habitaciones, baño, cocina y patio. Informa nen la misma. Teléfono A-1318. 10172 8 mz.

FRENTE AL PARQUE DE MENDOZA 33 PESOS

En San Mariano entre Estrampes y Figueroa, casa con jardín, portal, sala, dos cuartos, baño completo, cocina y patio; a una cuadra del tranvía de Santos Suárez y a dos del cine Méndez. Otra de más comodidades; la llave en la misma; informan: Vives 200; M 3373. Riquelme. 9994 8 mzo.

A los obreros y empleados! En Mangos y San José, se alquilan casas muy cómodas y ventiladas, con cuatro departamentos rebajados a $19, $20 y $23. Lugar muy céntrico, a tres cuadras de la Calzada de Jesús del Monte y dos de la calzada de Luyanó. Más informes I-2164. 9928 5 mz

ALQUILO casa media cuadra Calzada, tranvía por delante, Concepción núm. 8, Víbora, sala, saleta, tres cuartos, comedor al fondo, baño intercalado; procure verla. Sr. Castellanos teléfono I-1622. S 1645 3 mz

CHALET situado en la calle Patrocinio, entre Estrampes y Figueroa, Loma del Mazo, con gran capacidad para una clínica, tiene sótano, dos garages, dos plantas y mirador desde donde se divisa toda la Habana. Se alquila con ó sin contrato; también magnífico para familia numerosa. Informes: Caja de Ahorros y Banco Gallego. Telf. A 6758. 9917 3 mzo.

SE ALQUILA Correa 78; jardín, portal, sala, saleta, comedor, seis cuartos, baño, inodoros, cocina, azotea, patio, traspatio, gran sótano; llave al lado; teléfono M 3205. 9935 4 mzo.

SE ALQUILAN los modernos altos de Patrocinio núm. 8, a media cuadra del Paradero de la Víbora, compuestos de terraza, sala, tres cuartos, baño intercalado, comedor, cocina de gas, cuarto y servicio de criados, corredor cubierto. Agua abundante. Precio: $65.00. Informes: Patrocinio 6; Telf. I 1748. 9958 8 mzo.

SE ALQUILA una casa moderna en 30 pesos, Clavel B entre Pajarito e Infanta. La llave al lado. Informan: Desagüe y Subirana. Telf U 1520. 9975 7 mzo.

PROPIOS para corta familia, se alquilan los cómodos altos de la casa Estrada Palma 58, esquina. Llaves e informes en los bajos. 9868 3 marzo

SE ALQUILA casa calle Estrada Palma 163 entre Juan Delgado y Destrampes a media cuadra del carro. Moderna, Jardín, Portal, Sala, Comedor al fondo, 4 cuartos, Despensa, 2 baños, Garage y Gosolería 65 pesos y otra en la calle Luz Caballero número 84 media cuadra del colegio Maristas, 50 pesos con 4 Cuartos y todo lo necesario acabado de fabricar la llave al lado I-5058. 9807 3 Mz.

EN $45.00 VILLA LOURDES

Se alquilan hermoso altos frescos esquina Fraile Vista Hermosa con 3 habitaciones con sala, comedor, cocina, buen baño, cuarto azotea para corta familia de gusto, una cuadra de los tranvías, Calle Goicuría 24, esquina a Luis Estévez. Santos Suárez. Llave bodeguero. Informes: Hotel Luz, cuarto P 2; Constantino; de 11 y media a 2. 9812 9 mzo.

LOMA del Mazo. Chalet 3 plantas, apropiado numerosa familia, clínica, colegio, Hotel. Revolución entre Patrocinio y O'Farrill. Agua abundante. Puede verse todas horas. Precio $60.00. Clima inmeporable para enfermos. Informes F-2809. Viva barato y comodamente. 9825 4 Mz.

SE ALQUILAN casitas nuevas sala, dos cuartos, baño y cocina. Mendoza y Línea (Santos Suárez). La llave en el café. Informan Teléfono X-1757. 9785 5 mz.

SE ALQUILA la casa de Pamplona 25 bajos, tiene sala, comedor, dos cuartos, su instalación eléctrica y demás servicios. Informan en la carbonería. Su dueño de las 12 en adelante. Teléfono U-4592. 9676 7 marzo

EN LO mejor de Sto. Suárez se alquila una casa acabada de construir, portal, sala, saleta, cuatro cuartos, baño intercalado, cocina, patio y traspatio, con servicio de criados. Su precio razonable. Informan Enamorados 55. I-4163. 9794 2 marzo

CONCEPCION y Buenaventura lujoso chalet cinco habitaciones, dos baños intercalados, comedor al fondo, cuarto servicio criados, garage acabado de pintar. Neptuno 64 altos. Tel. A-3172. 9864 2 marzo

SE ALQUILA jardín, portal, sala, saleta, tres cuartos, baño intercalado, cocina y patio $45.00, Milagros y Mayía Rodríguez, Santos Suárez. La llave en la bodega. Informan: Tel. A-4603 Vda. de Alemany. S-1620 3 marzo

CASA moderna en 40 pesos, a media cuadra del tranvía de Luyanó, calle Guasabacoa número 48, portal, sala, tres habitaciones, comedor. Teléf. I-5221 local 22. 9126 4 marzo

SE ALQUILA casa a 20 metros de los parques de Mendoza, Vista Alegre entre Juan Delgado y Goycuría, jardín, portal, sala, 4 cuartos, baño intercalado, agua caliente comedor al fondo, cocina y lavaderos, patio y traspatio, nueva construcción. 9838 8 marzo

ALQUILO casa en Santo Suárez, Cortina y Lacret, jardín, portal, sala y comedor, dividida por columnas, 2 cuartos grandes, baño completo, tiene agua caliente, está acabada de construir, cocina y patio. $35. Tel. I-2303. 9843 2 marzo

A $18, 19 y 28 alquilo casas claras, cemento y mosaicos independientes. Informan Rodríguez 124 entre Reforma y Guasabacoa. 9841 7 marzo

SE ALQUILAN en 30 pesos, hermosas casas acabadas de construir, a media cuadra del carro, con portal, sala, comedor, dos cuartos, baño intercalado, cocina y patio, calle 15 y A, Reparto Lawton. La llave en la bodega del frente. Tel. I-4809. 9891 2 marzo

SE ALQUILA el bajo de Madrid número 9 entre Marqués de la Torre y Delicias a cuadra y media de la Calzada, tres habitaciones, sala, comedor, baño moderno, agua fría y caliente, gran patio cuadrado. La llave en los altos de enfrente. Informes I-6674. Precio 40 pesos. 9541 3 mz.

EN LO mejor de Santos Suárez, calle Línea entre Paz y Gómez, una casa de bajos, portal, sala, comedor, tres habitaciones, baño intercalado, cocina y patio, 40 pesos. Teléfono A-7796. La llave en la bodega de la esquina de Línea y Gómez. 9596 2 mz.

SE ALQUILAN cinco casas chicas en Comvromiso esquina a Cueto. Informan en la misma letra B, Luyanó. Teléfono U-1889. S-1597 6 Mz.

JESUS del Monte se alquilan unos altos acabados de fabricar, con sala, saleta, tres cuartos y servicios modernos. San Benigno y Enamorados. 9582 2 mz.

ALQUILERES DE CASAS

SERRANO 92 A entre Encarnación y Correa, portal, sala, saleta, 3|4, comedor al fondo, cuarto servicio criado. Gana 45 pesos. Llaves al lado. Informe A-0272. 9885 2 marzo

ALQUILO Fábrica 55 esquina Santa Ana, sala, comedor, dos habitaciones, baño moderno, cocina, decorados, treinta pesos. Informan Calzada 51. F-3733. 9620 4 mz.

JESUS del Monte. Mangos número 2-B, pegada a la esquina de San José, alquilo espléndida casa, sala, saleta, tres habitaciones, baño y servicio, patio a la brisa. Llave en la bodega de en frente. Informan Reunión número 7. S 1584 4 mz.

SE ALQUILA en Jesús del Monte una preciosa casita muy fresca y barata. Calle Remedio y Benavides. Informan en la bodega, I-2897. S-1589 3 Mz.

ALQUILO altos esquina Estrada Palma y Juan Delgado, doble línea tranvías y guaguas; sala, saleta, comedor, tres cuartos, baño intercalado, servicio criados y cocina; es un baño; mucha agua. Precio 45 pesos. Informan bajos, Ferretería. Teléfono I 4433. 9258 2 mzo.

EN LO MAS fresco de la Víbora, y una cuadra del paradero alquilo dos casitas completas, propias para familia de gusto. Informan en la carnicería. Teléfono I-2067. S-1598 5 Mz.

ALQUILO bonito chalet, Milagros y Saco próximo Colegios Lourdes Hermanos Maristas, amplio jardín, portal, sala, comedor, hall 4 cuartos, cocina, lujoso baño garage, servicios criados. 9791 2 Mz.

VIBORA. Se alquila en la calle de Buenaventura 23, entre Concepción y Dolores, chalet madera, dos plantas, bajos, sala, recibidor, comedor y servicios, altos tres cuartos, la llave en la bodega. Informan I12984. 9724 2 Mz.

SE ALQUILA Laton 64, entre Santa Catalina y San Mariano. Sala, saleta, cuatro cuartos, comedor, patio, traspatio. Doble servicio. $43. lave lado. Informan X-2052. 9734 3 Mz.

SANTOS Suárez. Se alquilan los altos de San Leonardo número 78, casi esquina a Serrano, de reciente construcción, compuestos de sala, recibidor, tres hermosas habitaciones, con baño moderno intercalado, comedor, cocina y servicio de criados. Se dan baratos. Pueden verse a todas horas. La llave en los bajos. Informa: Luis M. Santeiro. Tel. I-5285. 9490 5 mz.

SE ALQUILA la casa Milagros y Porvenir al lado bodega, frente parque Lawton, con sala, comedor, dos habitaciones y demás servicios. Informes y llave en la bodega. S 1575 6 mz.

EN LOS PINOS

Se alquilan dos casas, una en Cuervo y Avenida del Oeste, la otra Cisneros Betancourt y Manhattan, de dos y cuatro habitaciones cada una, a dos cuadras del paradero Miraflores. La llave al lado, y para más informes Mercaderes 5 y 7. José Garcí. Teléfono A-6020. S 1576 6 mz.

SE ALQUILA una casa en Cortina 48, altos, entre Sant aCatalina y Milagros, con sala, dos cuartos, baño intercalado, comedor y cocina; patio. Informes: Cortina 54, bajos. Telf. I 2390. A todas horas. 9273 6 feb.

SE ALQUILA y se vende la casa calle Unión entre Libertad y Johnson, Reparto Sola; teléfono I 2583. 9240 4 mzo.

SE ALQUILA la casa Delicias 50, sala, saleta, tres cuartos, cuarto de baño y servicio de criados. Informan café Los Castellanos o en el teléfono F 2036. 9252 2 mzo.

JESUS del Monte. Se alquila la casa San Nicolás número 2-A, con sala, dos habitaciones, cocina, azotea y demás servicios. Precio arreglado. Informan en la misma. Dueño Chacón número 30. 9227 4 mzo.

CALZADA de la Víbora esquina a Genaro Sánchez, frente al paradero de la Havana Central, se alquila un lindo piso alto, acabado de construir con sala, hall, dos cuartos, terraza y servicios. La llave en el garage. Informes: A 6420. 9279 3 mzo

LA CASA Villanueva 19, antiguo, se alquila. A dos pasos de las guaguas y carritos de la calzada de Luyanó. Moderna, confortable, amplia sala, saleta, cuatro habitaciones con agua corriente; comedor; cocina y servicios sanitarios. 50 pesos. Teléfono I 2298. 9229 3 mzo.

ALQUILO casa moderna en Encarnación núm. 6, entre Dolores y San Indalecio; llave bodega Encarnación y San Indalecio. Informan: Telf. M 8713. S 1523 3 mzo.

JESUS del Monte. Ensenada 16, bodega Rodríguez, alquilo a 25 y 30 pesos casas con sala, saleta y tres habitaciones. Informan en la bodega. 9032 6 mz.

SE alquilan Concepción y Acosta casas modernas e independientes, dos dos apartamentos, cocina, servicio y patio a $15. S 1504 4 fb.

SE ALQUILA

En Fomento y Arango, una casa de altos, portal, sala, comedor, dos cuartos grandes, baño completo, patio y todo lo demás propio para personas de gusto. Precio módico. 8995 4 mz.

ALQUILO monísimos bajos modernos en Lawton y Santa Catalina. Sala, comedor, cuatro cuartos, baño moderno, cocina gas, patio, servicios criados. Llaves altos. Informes I 3644 y A 5620. S 1433 4 mzo.

EN 14 PESOS con luz se alquila una casita independiente muy fresca y situada a media cuadra de la línea de Santos Suárez. Le conviene verla. Cortina 42, entre Santa Catalina y Milagros. 8658 2 Mz.

EN LO MAS sano de la Víbora. Se alquila moderna casa, portal, sala, recibidor, comedor, 4 habitaciones, baño intercalado, cuarto y servicio de criados, gran patio, garage, cuarto y servicio chofer. Vista Alegre entre Luz Caballero y J. Bruno Zayas. Teléfono F-2112. S-1417 22 Mz.

SE alquila la ventilada casa compuesta de jardín, portal, sala, comedor, siete habitaciones, baño completo intercalado, cuarto y servicio de criado, cocina, patio y traspatio propio para gallinas en la Calzada de la Víbora a dos casas de la Estación Havana Central. Informan Teléfono I-2484. E 2048 ind. 4 sep.

(4)—Regla, Guanabacoa y Casa Blanca

EN GUANABACOA, se alquila la casa calle de Lebredo 8, con sala, saleta, cinco cuartos, patio y traspatio, frente a la línea del tranvía. Se da muy barata. La llave en la bodega de al lado. 9969 8 mz

(5)—Marianao

BUENA VISTA, Marianao, se alquila una casa de una planta, próxima al Hotel Almendares, situada en la Avenida nueve esquina a 7, que se compone de portal, sala, cuatro cuartos, closet, baño intercalado, hall, comedor, pantry, cocina, cuarto y servicios de criados. Garage para una máquina. Precio: 70 pesos mensuales y la llave la tiene José Rodríguez, en una caseta de madera que hace frente a la calle 6. Bufete de Arellano, Departamento de Admon. de Benes. Teléfonos A 2478 y A 2218. E 441 ind. M 1.

CASITA mampostería, muy barata en lo mejor de Buena Vista, tiene dos habitaciones, baño completo y cocina. Más informes Avenida 6 y calle 6, Buena Vista, bodega. FO-2103. 10174 4 mz.

BUENAVISTA. Se alquila o se vende hermoso chalet moderno, todas comodidades apetecibles para familia de gusto, a dos cuadras del colegio de Belén, y una cuadra de la Calzada de Columbia, frente al Paradero Rabel; entre Orfila y Columbia. Renta nuevamente reajustada. Informes: teléfono FO 1691. S 1592 4 mzo.

REPARTO Almendares, Nicanor del Campo, calle 2, entre 11 y 13, casas independientes con luz, a 20 pesos; lugar céntrico, próximo a los parques y tranvías, dos cuadras del Colegio Ursulinas. Informan en las mismas. 10007 7 mz

ALQUILERES DE CASAS

EN 30 PESOS cada una, se alquilan dos casitas en la calle de Martí número 7 y 7 B. a media cuadra de la iglesia de los Quemados en Marianao. 9938 5 mzo.

ALQUILO casa Primera 11, entre Cuarta y Reparto La Sierra, Sexta, jardín, portal, sala, tres habitaciones con baño intercalado; otras dos con baño al otro, comedor, pantry, cocina, despensa, dos habitaciones con servicios criados, garage: toda decorada. Alquiler $105. Informan F-5421 U. H 9627 4 Mz.

AMPLIACION Almendares. Alquilo lujosa residencia acabada de terminar, en Avenida 8a. y 12, jardín, portal corrido, sala, comedor, cuatro cuartos, baño completo, pantry, cocina, cuarto, servicio de criados, garage. Precio; 90 pesos; teléfono FO 2210. 9904 3 mzo.

BUEN RETIRO 45 pesos. Casa moderna, muy bien situada Steinhart número 25, frente al paradero Calzada y frente a la Avenida de Columbia; jardín, portal, sala, comedor, tres habitaciones, baño completo, lujoso cuarto y servicios de criados, cocina, patio y traspatio, muy fresca y con mucha agua; llaves al lado; informes: M-2882, G. Mauriz, San José 2-A, entre Industria y Consulado. 8817 4 marzo

SE ALQUILA o se vende hermosa casa terminada de fabricar, poco dinero. Buenavista Pasaje C entre 3 y 4, frente al cine Cuba. 9604-05 3 mz.

ALTURAS de Almendares, chalet moderno, espacioso, con todas las comodidades modernas, punto céntrico y elevado. Precio nuevamente reajustado. Informan FO-1691. S-1593 4 Mz.

BUENAVISTA. Se alquila hermoso chalet moderno, todas comodidades apetecibles para familia de gusto, a dos cuadras del colegio de Belén, y una cuadra de la Calzada de Columbia, frente al paradero Rabel entre Orfila y Columbia. Rento nuevamente reajustada. Informes teléfono FO-1691. S-1592 4 Mz.

ALQUILO magnífica casa acabada de construir, $30. Sala, comedor, dos cuartos, baño cuatro piezas, patio y traspatio. Calzada Columbia y Tres Rosas. Teléfono A-1895. 9672 5 Mar.

REPARTO ALMENDARES

Se alquila el moderno chalet de dos plantas situado frente a doble línea de tranvías en la calle 9 esquina a 10, con cinco habitaciones, garage y todas las comodidades. Precio $90.00. La llave al lado. Informan en San Ignacio 50. Teléfono A-7501. 9697 8 Mar.

BUENAVISTA. Dos cuadras del Colegio Belén; pegado paradero Orfila, con doble línea tranvías y guaguas; calle Dos número 5, alquilo casa toda mampostería, portal, sala, comedor, tres habitaciones, baño, cocina y patio; todo muy amplio y fresco. Informan: I 4433. Precio: 30 pesos. Llave cantina del paradero. 9259 2 mzo.

EN EL REPARTO La Sierra, a dos cuadras del tranvía Vedado-Marianao, calle Tercera entre 6 y 8, alquilo una hermosa casa acabada de fabricar con portal, sala, saleta, tres cuartos, baño intercalado, comedor, cocina, garage, cuarto para chofer y criado y servicio y un gran patio, llave en la bodega. Informan en la misma de 2 a 6. Teléfono M 3836. S 1520 2 mzo.

EN LA CALLE Tercera entre 6 y 8, Reparto La Sierra, alquilo una casita interior con sala, cuarto, cocina, servicio, patio, la llave al lado. Teléfono M 3836. Precio de situación. S 1521 2 mzo.

ALTURAS DEL RIO

Almendares. Se alquila chalet de dos plantas propio para familia de gusto en la Ave. de Almendares y Ave. Tropical. Puede verse de 8 a 12 y 2 a 6 p. m. Informan F-2806 y M-9191. S-1543 2 marzo

SE ALQUILA magnífico chalet Avenida Paz, Alturas Almendares, salones, 5 cuartos, baños, servicios, garage, jardín. Informan F-5531. 8671 2 Mz.

MARIANAO. Se alquila una casa en la calle C esquina a 4, Reparto Jesús María, que se compone de portal, sala, comedor, hall, tres cuartos, baño intercalado, cocina, cuarto y servicios de criados, traspatio y garage para una máquina. Precio 55 pesos mensuales.

SE ALQUILA otra casa en la calle 4 entre C y Línea, Reparto Jesús María, que se compone d eportal, sala, comedor, tres cuartos, baño, cocina y garage para una máquina. Precio 45 pesos mensuales. La llave de ambas casas están en Reina esquina a Parque, Reparto Jesús María, casa del señor José Delage. Informan en el bufete de Arellano y Recio, Departamentos de Admon. de Bienes. Teléfonos A-2478 y A-2218. 7905 2 mz.

(6)—Cerro

SE ALQUILA en $75.00 la casa Cerro 454, portal, sala, comedor, 4 cuartos, baño intercalado, calentador, cuarto y servicio de criada, cocina de gas y de carbón. Patio y traspatio. Llave al lado. Informes Salud 21, Tel. A-2716. 9877 6 marzo

TRES casas con sala dos ventanas, comedor, baño intercalado, dos cuartos. Atocha número 8 y medio en 30 pesos. Con tres cuartos en 40 pesos en Cañongo número 1-B. Y con portal, cuatro cuartos con doble servicio en Zaragoza número 13 en 60 pesos. S 1571 3 mz.

CASA moderna 30 pesos, sala, comedor, dos habitaciones con lavabos agua corriente, pisos mosaicos, instalación eléctrica, baño, patio, cocina, entrada independiente. Santa Rosa 73, entre Infanta y Cruz del Padre. Teléfono A-8502. 9411 3 mz

A UNA CUADRA de Tejas, y dos de Infanta, se alquila Cruz del Padre 6 D, entre Cádiz y Santa Rosa, sala, saleta, tres cuartos y servicios; precio 40 pesos. Teléfono F-2884, Manzana de Gómez 314, de 2 a 3. 9265 2 Mz.

LAS CAÑAS. Alquilo cómodas casas a 17 pesos en Primelles 68-79 más 81. Informan en la bodega Marcio esquina Velarde. 9034 6 mz.

(B) DEPARTAMENTOS

(7)—Habana

EN 25 PESOS un departamento de dos habitaciones claras, amplias y ventiladas con servicio propio, instalación eléctrica. Compostela 113, entre Muralla y Sol. 9546 3 ms.

SE ALQUILAN en Muralla número 1, dos departamentos cómodos e independientes, con agua y servicios; en la misma dos habitaciones, a precios de situación. Informes en la misma y en los teléfonos M-2840 y A-4854. 10027 3 mz

TREINTICINCO pesos, apartamento lindo y ventilado, sala, comedor, cuarto, cocina gas, calentador, baño completo. Edificio estilo español. San Lázaro y Hospital. En los bajos, botica, informan. 10020 6 mz

SE ALQUILA buen apartamento con todos servicios a personas decentes; buena casa; Amistad 98, entre San José y Barcelona. 9937 4 mzo.

OBRAPIA 14

Casa de departamento, se alquilan departamento con 2 y tres habitaciones, cocina, luz, gas y servicios sanitarios privados. Informa el portero. S-1615 30 Mz.

SE ALQUILAN departamentos, con sala, comedor, tres cuartos y demás servicios. Para verlos el encargado 17 y 4. Vedado. 9742 7 mz.

EN $22 se alquila un departamento con vista a la calle en Belascoaín 207 altos. Informan en la misma. S 1621 4 mzo.

DEPARTAMENTO nuevo independiente con sala, 2 cuartos, cocina de gas, servicio y patio. Calle 5a. 76 entre A y B Vedado. 9364 4 marzo

EL PALACIO DE GALIANO GRAN CASA DE HUESPEDES

Galiano 101, entrada por San José. Hay espléndidas habitaciones con vista a la calle y se da un esmerado servicio, desayuno, almuerzo y comida, desde $70.00, para matrimonios. 9452 7 mz

ALQUILERES DE CASAS

PROFESIONALES. Vean San Rafael 14 1|2, Edificio Granada. Departamentos de 3 y 4 habitaciones, propios para Médicos y Dentistas. También para familias. Elevador día y noche. Lugar el más céntrico de la ciudad. Frescos, cómodos, modernos. Informa O'Reilly 11. Dpto. 506. Teléfono A-4817. Moreno. E-412 10 d.-23

VIRTUDES 93, letra A, segundo piso, alquilo hermoso departamento amueblado, de dos habitaciones, de lo más claro y fresco, baño contiguo, en casa familia particular. 9759 3 Mz.

SE ALQUILA un departamento en Neptuno 42, esquina Amistad. 9036 2 mz.

(8)—Vedado

LA RESIDENCIA MODERNA

Viva con todos los adelantos y el confort modernos en el edificio de la calle 23 y M, en el aristocrático barrio del Vedado. Visite los apartamentos sin compromiso alguno. Informes O'Reilly 11, departamento 506. Teléfono A-4817. E 411 2 mzo.

VEDADO. En $19, alquilo departamento dos habitaciones, servicios independientes modernos, pisos finos, patio amplio, luz toda la noche. Calle 15 número 105, frente Iglesia, Colegio, entre 16 y 18. 10018 6 mz

SE ALQUILAN cuatro apartamentos en la calle Paseo 12, casi esquina a Línea, muy lujosos, con sala, comedor, dos habitaciones con baño intercalado de color, cocina de gas, agua fría y caliente acabada de fabricar. Precio 50 pesos. Informan: teléfono F-5549. S-1586 2 Mar.

VEDADO. Se cede barato, amplio y bonito departamento dos balcones, con luz, abundante agua y caliente. Unico inquilino. Calle C número 63, altos entre 19 y 21. 9009 5 mz

(9)—Barrios

DEPARTAMENTO nuevo independiente, con sala, 2 cuartos, cocina de gas, servicio y patio. Calle 5a. 76 entre A y B, Vedado. 9364 7 marzo

SANTA Rosa 15, entre Castillo y Fernandina, se alquila barato un departamento bajo de sala, cuarto, comedor y cocina. 9780 4 Mz.

VIBORA. Estrada Palma 2, interior, se alquilan dos pequeños apartamentos, entrada independiente, se toman referencias. 9602 2 mz.

(C) HABITACIONES

(10)—Habana

SE ALQUILAN tres frescas y hermosas habitaciones con balcones a la calle. Precio: 25 y 18 pesos respectivamente. Casa moral. O'Reilly 84, altos del café Paraíso. 9977 3 mzo.

HABITACIONES frescas y ventiladas, todas con baño completo, se alquilan en Reina 13, altos de la locería "La Moderna". 10179 6 mz.

EN CASA particular se alquila una bonita habitación (con comida) para dos personas de referencias. O'Reilly 57, 1o., esquina a Aguacate. 9985 3 mzo.

SE ALQUILAN cuartos y departamentos en San Francisco 17, entre San Miguel y San Rafael. 9960 8 mz

CALLE Zulueta número 32, pegado al teatro Payret, se alquilan magníficas habitaciones; Aguiar 57, frente a San Juan de Dios; Cuarteles 1; Cuba 80; Cuba 120; Compostela 110; Aguacate 122; Calzada del Cerro 607; Velázquez, 9. Gervasio 27. 10016 8 mz

OQUENDO 14, entre Neptuno y San Miguel, a 9 y 10 pesos con luz, habitaciones modernas. 10076 8 mz

PRADO 105, ALTOS

Espléndidas habitaciones para familias estables; trato familiar, excelente comida. M-8514. 10099 8 mz

SE ALQUILAN espléndidas habitaciones de todos precios. Compostela 4. Su dueño en la misma. 9908 4 mrzo.

LAGUNAS 17, altos, una cuadra de Galiano, habitaciones con vista a la calle e interiores a precios de situación. 9779 4 Mz.

SAN RAFAEL 44 se alquila una habitación grande con balcón a la calle, con muebles o sin ellos, otra interior, hay teléfono y se da comida. 9776 4 marzo

SE ALQUILA Angeles número 8, altos, entre Reina y Estrella, casa de moralidad una habitación amplia y muy fresca, y con abundancia de agua. Precio de situación. Teléfono A-4627. S-1599 7 Mz.

CASA ventilada y en lugar espléndido. Habitación y comida por treinta pesos al mes. Antiguo Hotel Las Américas, comida criolla y española. Monte 51, teléfono A-9477. 9774 2 Mz.

EN SAN Miguel 5, a media cuadra del Parque Central, entre Consulado y Prado, se alquilan habitaciones con balcones vista a la calle. Precios baratos. 9615 6 Mar.

CASA PARA FAMILIAS

Obrapía 57 altos, la casa más cómoda de la Habana, ofrece casa y comida para matrimonios desde 60 pesos en adelante, para una persona desde 30 pesos. Espléndida comida y baños de agua caliente. 7281 2 mz.

EDIFICIO CUBA, EMPEDRADO 42

En este moderno edificio, se alquilan las más frescas y cómodas habitaciones, desde quince a veintidós pesos. Hay ascensor, agua abundante, luz y teléfono. Se exige moralidad y buenas costumbres. 9510 8 mz

CUARTOS COMODOS

Alquilo en Omoa 14, a diez pesos, en Jesús del Monte 156. Puente de Agua Dulce, cuartos grandes con división y luz doce pesos. Informan allí. 9246 3 mzo.

SOL 79 habitaciones 8, 10 y 15 vista calle 20 y 25 Cuba 46 departamento tres piezas, vista calle 28 habitaciones 12 y 18, mucho orden, luz toda la noche. S-1538 11 marzo

SE ALQUILA una habitación con vista a la calle Neptuno 42 esquina Amistad. 9037 2 mz.

MONSERRATE 93, altos, entre Lamparilla y Obrapía, se alquilan habitaciones con lavabo de agua corriente, muebles especiales y a precio de situación. Otros informes en la misma. 8559 6 mz.

EN Salud 2, casi esquina a Galiano, se alquilan habitaciones ventiladas con suficiente agua, propia para hombres solos, desde 10 pesos en adelante. 7941 2 mz.

HABITACIONES

(11)—Vedado

VEDADO. Hotel de Residencias. Para personas respetables y familias que deseen vivir bien y barato, habitaciones amuebladas, desde 20 pesos mensuales, incluyendo magnífica comida, desde 50 pesos mensuales. Teléfono F-1070. 10181 31 mz.

HABITACIONES

SE ALQUILAN habitaciones con vista a la calle con o sin muebles, altos de la bodega 11 y E, Vedado. F-5175. 9317 6 marzo

SE ALQUILA una habitación amplia y ventilada en casa de familia; calle B número 8. Vedado. Cerca de los baños Las Playas; esquina a Quinta. Precio de situación. F 5604. 9903 3 mzo.

(12)—Barrios

HABITACIONES y apartamentos de tres piezas con servicio propio, altos y bajos, desde 7 pesos hasta 20. Zaragoza número 13, Cerro, una cuadra del carro. S 1572 3 mz.

EN SAN Benigno 24 frente al Parque de Santos Suárez, casa de absoluta moralidad, se alquilan espléndidas habitaciones y apartamentos a precio de situación. 9340 2 marzo

(D) LOCALES

(13)—Habana

NEPTUNO 34. Se alquilan los bajos propios para establecimiento. Fiador que garantice el contrato. Precio 160 pesos mensuales. Informan Dr. López. Calle F número 15, Vedado. Tel. F-5453. 9631 3 mz.

SE ALQUILAN los bajos de Lampailla 72, propios para comercio, almacén, depósito u otro giro. Informan en la bodega. 10068 3 mz

SE ALQUILA magnífico local que estaba destinado a establo de vacas calle Lagunas 54; propio para poner venta de frutas, pescado, etc. Informan en la misma o llame al F 4538. Véalo y ofrezca. 9940 4 mzo.

SE ALQUILA una esquina compuestta de dos salones, juntos o separados, en la calle de Quinta y de la Concha, frente al antiguo mercado La Purísima. Se da en módico precio. Informan Cristina 50. Teléfono I-1597. 9728 7 Mz.

GRAN LOCAL

Se alquila tiene 132 metros. Jesús María número 25. La llave en frente, barbería. Informes Teléfono I-6174. S 1603 6 mzo.

SE ALQUILA un local para establecimiento, propio para zapatería, sastrería o barbería. Informan Luz esquina a Picota, bodega. S 1602 7 mz.

OBRAPIA 12 y 14

Se alquila un local propio para depósito o comercio; y otro propio para barbería, precio económico. Informa el portero de Obrapía número 14. S-1616 30 Mz

SE ALQUILA una gran casa para fonda o tren de lavado o depósito de Almacén en Cuba 148, esquina a Paula. Informan en la bodega del Tren, las llaves en la misma y precio barato. 9750 5 Mz.

COMPOSTELA Y PORVENIR

esquina propia para cualquier giro a una cuadra de O. Públicas y del Colegio antiguo de Belén, se alquila todo o por parte. Informes M. Gómez 503. Teléfono A-3977. S-1626 2 marzo

ALQUILO local con licencia para carpintería con cierre sin fin y demás aparatos. Subirana número 56 esquina Peñalver. Pregunten por Rodríguez. S 1581 6 mz.

AGUILA 155

Alquilo hermoso local propio para comercio próximo a Teléfonos. Informan: Gómez y Hermano, Locería "La República". Tel. A-1796. 9710 13 Mar.

PEQUEÑO local moderno, 100 metros, portal, a la brisa, alquilo en Infanta 8, próximo a San Lázaro, mucho tráfico. Informan Galiano 40. Tel. M-4239. 9597 2 mz.

PARA ESTABLECIMIENTO

Se alquila un moderno y amplio local en Belascoaín número 7-B, casi esquina a Animas. La llave en la bodega. Informan Habana 82, Teléfono A-2474. 9569 4 mz.

ALMACEN ó DEPOSITO

600 metros alquilo espléndido local antiguo depósito de hilos Compostela 98, entre Muralla y Sol. Doy contrato. Informan: Muralla 71; teléfono A 3450. 9292 11 mzo.

ALQUILO hermoso local para almacén, en Habana 138, casi esquina a Muralla. Tiene 450 metros de superficie. Alquiler $100. Altos botica Sarrá. Teléfonos A-4358 y M-6263. 9347 3 marzo

SE ALQUILA en Neptuno 204, a una cuadra de Belascoaín, un gran local preparado para establecimiento o industria. Puede verse a todas horas, y se da contrato. Informan en La Central, Aramburu números 8 y 10. 9105 2 mz.

SE ALQUILA o se vende en lo mejor de la calle de Belascoaín un local para fonda o billares. Informan Zanja y Campanario, vidriera de tabacos. 9046 2 mz.

SE ALQUILA espléndido local O'Reilly número 29, esquina a Habana, con 500 metros de superficie. Tiene planta alta y entresuelo. Propio para cualquier establecimiento. Alquiler: $200. Informes: teléfonos A-4358 o M-6263, altos botica Sarrá. Se da contrato firme por dos años, prorrogable al tiempo que usted desee. 9346 3 marzo

MURALLA 89

espléndida casa nueva para almacén tiene dos pisos independientes y diez cuartos para dependencia. Se alquila. Llave en La Francia. Damas 109. F-4266. 8191 7 Mz.

ALQUILO un local propio para cualquier industria, mide 6 y medio por 25 de fondo. Castillo 11-E a media cuadra de Monte y dos del Mercado Unico. 8180 4 mz.

COMPOSTELA 115, casi esquina a Muralla, se alquila un espléndido local con más de 400 metros cuadrados de superficie, propio para establecimiento o almacén, precio módico. Llaves: Muralla 67. Informes, Morales y Compañía. Teléfono A-2973. 8026 2 fb

TENIENTE Rey 80, bajos, entre Aguacate y Villegas se alquila este moderno local propio para comercio o industria pequeña, puertas metálicas, piso de granito, casi ciento treinta metros. Su precio 100 pesos, puede verse de 2 a 5 p. m. Informan Hospital de Paula. Tel. I-1193. 7841 2 mz.

SE ALQUILA la magnífica esquina de Muralla y Aguiar compuesta de los bajos, altos y entresuelos. Informan Baños y 19 (altos) Vedado. Teléfonos F-5261 e I-1874. 5608 14 mar

OFICIOS 86, ALMACEN

Se alquilan los bajos de esta casa para almacén o establecimiento, que miden 6 metros de frente por 29 de fondo. Informan en Oficios 88, almacén de Manuel Muñoz y Ca. 7946 2 mz.

SAN IGNACIO 130, entre Jesús María y Merced; se alquila para establecimiento nave de 450 metros; puede verse a todas horas. Informan: teléfono A 1051, Sr. Lazcano. 5246 2 mayo.

[illegible]IOS

PARA bodega, con armatostes y mostrador, se alquila un buen local, en Santa Ana y Justicia, Luyanó. Se da barato. Informan Teléfono F-2231. 10116 4 mz.

LOCALES

ESPLENDIDO LOCAL

A dos cuadras de la Esquina de Tejas y una de la Calzada del Cerro, se alquila; propio para industria o almacén. Se cede muy barato. Trinidad 22, Cerro, entre Consejero Arango y Carvajal. Informes: teléfono A 8306. 9951 5 mzo.

ALQUILO local para establecimiento muy barato, Calzada Columbia esquina Tres Rosas, aproveche oportunidad. Informan en el mismo, A-1895. 9674 5 Mar.

LOCAL para establecimiento, Calzada de Jesús del Monte 58 y 60. Informan teléfono F-1936. 9654 3 Mar.

MARIANAO: salón esquina, calle Luisa Quijano y San Cándido, diez pesos; propio para barbería, frutas, sastrería, fonda, agua abundante, patio; otra habitación contigua con cocina, 7 pesos. Informan al lado, teléfono A-8502. 9412 3 mz

EN GUANABACOA GRAN LOCAL

1,400 metros fabricados y diez mil metros terreno apropósito para una industria importante. A todas horas, Pepe Antonio 41. 8416 6 mz.

(16½)—Solicitudes de alquileres

SE NECESITA una casa, altos en lugar céntrico propia para una Sociedad que cuenta con 500 socios. Dirigir proposiciones e informes a J. H. M., Apartado 973, Habana. 9820 4 Mz.

Extra-radio

SE ALQUILA la casa quinta Calzada de Arroyo Naranjo número 26, tiene jardines y árboles frutales, puede verse a cualquier hora y darán informes en la misma. 10123 5 mz.

(F) SE NECESITAN

(17)—Criadas de mano y Manejadoras

EN ARROYO ARENAS Finca Lima, se solicita una criada para el comedor para una señora. 9974 4 mzo.

SE SOLICITA una criada para la limpieza y cocina. Bernaza 17, 2o piso. 9847 2 marzo

SE SOLICITA criada mediana edad que entienda de cocina, para matrimonio, dormir en la colocación. Heredia 5 entre Chaple y Luis Estévez. Víbora. 9623 4 mz.

(19)—Cocineras

SE SOLICITA una cocinera para corta familia que duerma en la colocación. Debe dar alguna referencia. Vaya a O'Reilly 11. Departamento 611 de 8 a 9 y de 1 a 2. 9773 2 Mz.

SOLICITO una cocinera peninsular para cocinar y limpiar con referencias. Calle General Lacret entre Juan Delgado y Goicuría. Villa Luisita. 10062 4 mz

EN PRINCIPE 13, altos, se necesita una cocinera de mediana edad, que sepa su obligación. Sueldo 30 pesos. Si quiere puede dormir en la colocación. Se exigen referencias. 10095 3 mz

PARA un matrimonio y un niño, se solicita una cocinera que haga la limpieza y vaya a la plaza. Se exigen referencias. Avenida de la Tropical esquina del Río. Alturas del Río Almendares. Sueldo 25 pesos. Informan teléfono FO-1183. De 8 a 1 a. m. S-1598 4 Mz.

SE SOLICITA una buena cocinera y repostera que traiga referencias, se da buen sueldo. Prado 37. 9592 2 mz.

(22)—Chauffeurs

SE SOLICITA un chofer para manejar un camión Ford de reparto. Informa: Rodolfo Quintas, Trocadero número 7. 10086 2 mz

(23)—Tenedores de libros y Oficinistas, Empleados de Oficinas

SE SOLICITA un mecanógrafo o una mecanógrafa que sepa francés. Aguiar 60. 9808 2 Mz.

(24)—Personas de ignorado domicilio

SE DESEA saber de Manuel Bande Vega para asunto, español, de campo. Redendo, paradela. Informes a R. Rodríguez 25 número 233, Vedado. 10152 4 mz.

SE DESEA saber el paradero de Elena Peral para asuntos de familia. Informan Tel. I-5868. 10144 4 mz.

(25)—Varios

SOLICITAMOS agentes para venta artículo fácil salida. Sueldo y comisión. Le enseñamos si no sabe, deseamos solamente hombres que deseen ganar dinero. Villuendas 21. 9782 2 mz.

SOLICITO un socio que entienda de confecciones y joyas, para darle sociedad como gerente en una casa con más de 25,000 pesos de capital. El dueño tiene que marchar al extranjero. Informan San Miguel 118, bajos. 10108 4 mz.

SOLICITO agentes para la venta de un artículo de primera necesidad, pueden ganar de 2 pesos diarios en adelante. Campanario número 154, altos. Azcano. 10133 4 mz.

SE SOLICITA UN CAPATAZ PARA MINAS DE MANGANESO O CROMO. CUBAN INDUSTRIAL ORE COMP. LONJA No. 414, HABANA. 10045. 2 Mz.

SOLICITAMOS contador experto muy capacitado serio, activo, presentando toda garantía de moralidad y honradez. No presentarse sin buenas referencias. Obrapía número 61, bajos. 10019 3 mz

SOLICITO socio para hotel ampliación negocio de barra y demás anexos con capital de 6 mil pesos casa establecida de 25 años, frente al Capitolio, no trato con charlatanes. Informes: San Lázaro 274, altos. Sr. Piney. 9217 2 mzo.

RODOLFO Valentino. Necesito agentes para la novela por entregas semanales Valentino, en Santiago de Cuba, Manzanillo, Bayamo, Antilla, Puerto Padre, Sancti Spíritus, Ciego de Avila y Pinar del Río. Envíe 5 centavos en sellos y le informaré con primer número. Juan Ramos. Padre Varela 637. Habana. 9140 3 mz.

(26)—Agencias de colocaciones

AGENCIA La Nueva América, esta seria casa le facilita toda clase de sirvientes y empleados con buenas referencias y prontitud, en la misma modista parisién, se solicitan dos cocineras 30 y 35 pesos, cuatro para cocinar y limpiar 25 y 30 pesos, un buen chauffeur 70 pesos, un dependiente para café. 10191 4 mz.

AGENCIA Europea, Someruelos 13. A-5560. Necesitamos una criada de cuartos extranjera, dos manejadoras que hablen francés, una que hable inglés, dos criadas españolas o del país y un cocinero fino. 10173 3 mz.

AGENCIA LA UNION

De Marcelino Menéndez, treinta y un años de establecida. Es la única que en cinco minutos facilita todo el personal con buenas referencias. Llamen al teléfono número A 3318. Habana 114. S 1634 30 mzo.

(G) SE OFRECEN

(27).—Criadas de mano y Manejadoras

POSITIONS are wanted by two intelligent light colored girls, as cook, maid for small family, general help or nurse. Telf. F-1446. 10012 3 mz

SE OFRECEN

DESEA colocarse una muchacha española de criada de mano o de cuartos o de manejadora; tiene quien la recomiende de donde trabajó y desea casa de moralidad. Llamen al teléfono U-2609. 10029 3 mz

DESEA colocarse una señora de mediana edad de criada de manos o de manejadora, es cariñosa con los niños y no tiene pretensiones. Informan Carmen 64. Tel. M-8793. 10190 4 mz.

UNA española de mediana edad desea colocarse para quehaceres de una casa, ayudaría a la cocina, desea dormir fuera, tiene buenas referencias. Bernaza 20 habitación 14. 10156 4 mz.

JOVEN española desea colocarse de manejadora, tiene buenas referencias. Llame al Teléfono F-6715. 10186 4 mz.

DESEA colocarse una muchacha española para criada de mano o de comedor; es de mediana edad y lleva tiempo en el país. Teléfono I-2206. 10013 2 mz

JOVEN española desea colocarse en casa seria para criada de mano; tiene quien la garantice; lleva poco tiempo en el país. Calle 16 número 8, letra A, teléfono F-5121, Vedado. 10003 3 mz

SE DESEA colocar una muchacha española para criada de mano o manejadora. Informan teléfono I-4343. Con excelentes referencias y lleva tiempo en el país. Pregunten por Asunción. 10000 3 mz

DESEA colocarse joven española para criada de mano; entiende algo de cocina es formal y trabajadora. Pregunten por Delia. U-2386. 9996 3mz

SE DESEA colocar una muchacha española de criada de mano o cuartos; sabe cumplir con su obligación; desea casa de moralidad. Informes teléfono I-1731, Víbora. San Carlos 19, bajos. 10059 3 mz

SE OFRECE una joven española para criada de mano; lo mismo para cuartos o comedor; muy práctica y buenas referencias de casa particular. Teléfono M-3229. 10056 3 mz

DESEA colocarse una joven española para criada de mano o manejadora; tiene referencias; no le importa ir a los Repartos. Informan U-6165. Pregunten por Aydée. 10088 3 mz

SE OFRECE una joven española para criada de mano, manejadora o habitaciones; tiene recomendación de las casas que trabajó. Teléfono A-4792. 10051 3 mz

SE DESEA colocar una joven española para criada de mano o manejadora; sabe trabajar y tiene referencias. Teléfono F-5932. Calle 25 entre 26 y 28, Vedado. 10044 3 mz

SE DESEA colocar una joven española para criada de mano; tiene buenas referencias de las casas donde trabajó. Teléfono U-2618. 9987 3 mz

JOVEN española se ofrece para los quehaceres de corta familia; sabe cocinar y lleva tiempo en el país; o para criada de mano. Informes teléfono A-5394, Perla del Muelle, San Pedro 6. Pregunten por Manuela. 10080 3 mz

DESEA colocarse una joven española de criada de mano o manejadora; tiene buenas referencias; es seria y formal. Informan U-6165. Pregunte por Rudesinda. 10087 3 mz

SE DESEA colocar una joven española de criada de cuartos o manejadora. Tiene referencias. San Ignacio 17, altos, Telf. M-6512, 1 a 3. 10078 3 mz

DESEA colocación una peninsular de mediana edad; entiende algo de cocina. Informan Maloja 70, casi esquina a San Nicolás. 10072 3 mz

SE DESEA colocar una muchacha española para criada de mano o manejadora. Informan teléfono M-2462. 10038 3 mz

SE DESEA colocar una joven española de criada de mano o manejadora, sabe repasar no le importa ir al campo. U-2386. Mercedes. 9816 2 Mz.

DESEA colocarse una española para casa particular de criada de mano o de manejadora; sabe cumplir con su obligación. Informes: A 0412. 9912 3 mzo.

DESEA colocarse una muchacha española de criada de mano por horas, sabe su obligación; es seria; sabe lavar y planchar. Informan: A 9493. 9920 3 mzo.

DESEA colocarse joven española para criada de mano o manejadora, lleva tiempo en el país, desea casa moral. U-4669 Esperanza. 9817 2 Mz.

JOVEN española desea colocarse de criada de mano o para cuartos lleva tiempo en el país, desea casa de moralidad, tiene referencias. Informan Tel. U-2386. 9818 2 Mz.

DESEA colocarse una señora española de mediana edad de manejadora; tiene referencias de las mejores casas. Informan: teléfono M 5346. 9926 3 mzo.

DESEA colocarse joven de color para hacer limpieza por horas; prefiere el Reparto Almendares. Llame al teléfono FO-1750 pregunte por Heliodora. S-1619 2 Mz.

DESEA colocarse una joven española para criada de mano o para todos los quehaceres de casa de corta familia. Lleva tiempo en el país y tiene referencias de casas que ha trabajado. Infforman Industria 4. 9824 2 Mz.

SE DESEA colocar muchacha española de criada de mano o para cocinar a corta familia sin prtensiones. Informan M-6318. Estrella 28. 9823 2 Mz.

SEÑORA de moralidad se ofrece para el cuidado y limpieza de una casa o para cuidar un niño en mi casa. Informes Amargura 66, entresuelo. 9802 2 mz.

JOVEN de color inglesa, habla español, es muy instruida y fina, desea colocación como niñera. Tel. FO-1906. 9726 2 mz.

JOVEN española que sabe cumplir con su obligación desea colocación para criada de manos o cosa análoga, tiene referencias. Teléfono FO-1906. 9727 2mz.

SE OFRECE una muchacha española criada de manos, sabe servir bien a comedor y coser un poco, tiene buenas referencias. M-7122. 9723 2 mz.

SE DESEA colocar señora española para limpiar y los quehaceres, entiende de cocina. Informan F-2207, Elisa. 9745 3 marzo

SE DESEA colocar una joven criada con bastantes referencias, española. Teléfono A-8110. 9855 2 marzo

SE DESEA colocar joven española de manejadora o criada de mano, lleva tiempo en el país, es cariñosa con los niños, sabe su obligación. Informan F-1681 9854 2 marzo

SE ESEA colocar una muchacha española de criada de mano por horas, sabe su obligación, es seria, sabe lavar y planchar. Informan M-6862. 9729 2 marzo

SE DESEA colocar una joven española para los quhaceres de matrimonio solo, desea casa sola, preguntar U-2386. 9819 2 marzo

ESPAÑOLA desea colocarse, es honrada, trabajadora, desea casa seria, no tiene pretensiones. La representan sus hermanos. Informan personal, San Miguel 205, encargada. 9889 2 marzo

JOVEN española desea colocarse para comedor o cuartos, sabe coser, tiene buenas referencias. Razón Cárdenas 2 letra A bajos. 9869 2 marzo

DESEAN colocarse de criadas de mano, dos muchachas españolas, saben bien su obligación y tienen buenas referencias. Informan en Santa Clara No. 16. Tel. A-7100. 9844 2 marzo

SE COLOCA una señora de buenas costumbres, española, para criada de mano o manejadora, es cariñosa y sabe cumplir con su deber, tiene garantías. Tel. M-5096, Habana, Corrales 34. 9837 2 marzo

SE DESEA colocar una joven de color de criada de mano o de niñera, casa de moralidad. Tel. A-6414. 9836 2 marzo

DESEA colocarse peninsular 25 años formal, para criada o manejadora, entiende de cocina. Calle 11 No. 47, entre 10 y 12 Vedado. 9832 2 marzo

DESEA colocarse joven española prefiere criada de mano o manejadora. Informan Consulado No. 10 altos. Teléfono A-6531. 9892 2 marzo

DESEA colocarse una joven española de criada de mano o para cuartos. Lleva tiempo en el país y tiene recomendaciones de las casas donde ha estado. Teléfono U-3345. 9900 2 marzo

SE DESEA colocar una joven peninsular para criada de mano o manejadora, tiene referencias. Informan Estrella 42, teléfono M-6318. 9756 2 Mz.

DESEA colocarse una muchacha de manejadora o criada de cuartos, entiende algo de costura tiene quien de buenas referencias. Teléfono M-1231. 9796 5 Mz.

DESEA colocarse joven española, poco tiempo en el país en casa de moralidad. Tiene quien la garantice. Calle 16 número 8-A Vedado. Teléfono F-5122. 9790 2 Mz.

10 CENTAVOS
DE 7 A. M. A 4 P. M.; Y DE 4 A 10 P. M.
15 CENTAVOS

SOLICITUDES DE TRABAJO: DIEZ CENTAVOS
DEPARTAMENTO DE ANUNCIOS CLASIFICADOS

10 CENTAVOS
DE 7 A. M. A 4 P. M.; Y DE 4 A 10 P. M.
15 CENTAVOS

M.E.C.D. 2016

SE ALQUILAN

Espléndidos y amplios locales para establecimientos mercantiles a precios sin competencia.

MURALLA No. 59, bajos, entre Habana y Compostela, excelente local superficie: 400 metros cuadrados, con armatroste. Las llaves en el número 57.

CALZADA DEL MONTE, frente al Mercado Unico, entre las calles de Manglar, y Matadero, acera de la sombra. 4 locales.

CALLE HABANA 121, altos, esquina a Muralla, situación ideal para oficinas o casa de huéspedes.

Informan en Llinás 54-A, esq. Marqués González, Teléfonos U-4489 y U-2925.

E 1880 ind. 11 ag.

SE OFRECEN

DESEA colocarse una joven española de criada de mano o de cocinera para matrimonio solo. Informan Teléfono U-2219. 9765 2 Mz.

SE OFRECE una joven española de criada de manos, tiene referencias. Informan Tel. A-7994. S 1617 2 mz.

SE DESEA colocar una señora de mediana edad, española, para manejadora o criada de manos, tiene referencias. Teléfono F-1989. 9580 4 mz.

JOVEN americana de color, con buenas referencias, ofrece su servicio como criada, manejadora o lavandera. Teléfono F. O. 2114. Myrtle. 9450 3 mz

(28).—Criadas de Habitaciones y Coser

SE DESEA colocar para cuartos y coser una joven española que sea casa de moralidad. Informan Zequeira número 13 Teléfono A-4337, Carmen Fernández. 9821 2 Mz.

SE OFRECE joven española para cuartos y coser, sabe cortar por figurín. Sueldo 30 pesos, otra para limpiar por horas. Tel. FO-1886. 10193 4 mz.

SE OFRECE para criada de cuartos o para coser, o ambas cosas, una joven española con larga residencia en el país, y muy formal y seria. Claudina Salgado, Carmen 64. 10023 3 mz

SE DESEA colocar una española mediana edad para cuartos o comedor; sabe coser, siendo para matrimonio solo y también cocina; desea casa de moralidad. Tiene recomendaciones. Prefiere el Vedado. Informan teléfono A-1355. 10035 3 mz

DESEA colocarse una joven de color para limpiar dos habitaciones y coser y para lavar ropa fina. No duerme en la colocación. De 8 a 6. Tel. A-5263. S 1647 3 mz

ESPAÑOLA de mediana edad desea una casa seria para cuartos y coser, sabe cumplir muy bien con su obligación. Informan F y 19, bajos, al lado de la bodega, Vedado. 9763 22 mz.

UNA JOVEN española desea colocarse para criada de cuartos o cocinar para poca familia. Informan Habana 108, habitación 32. 9874 2 marzo

UNA costurera fina peninsular desea trabajar en casa de moralidad, sabe cortar por figurín y por molde toda clase de ropa, también cose en su casa si lo desea. Tejadillo 17 entre Cuba y Aguiar. 9800 2Mz.

SE DESEA colocar una joven peninsular de criada de cuartos y coser o de criada de matrimonio solo. Informan teléfono U 3949. 9754 2 mzo.

SE OFRECE una muchacha española para limpieza de cuartos y también para coser. Tiene quien la recomiende, es formal y trabajodar. Pida informes al teléfono FO-2449. 9752 2 Mz.

SEÑORA mediana edad se coloca para coser y zurcir, marcar y arreglar habitaciones, no se coloca menos de treinta pesos, sabe muy bien trabajar. Informes U-2332. 9738 2 Mz.

(29).—Criados de mano

SE OFRECE un joven español de criado de manos o camarero, tiene referencias. Tel. M-2154. 9540 2 mz.

UN CRIADO de mano chino, es fino, joven, 18 años, cumplidor, trabaja muy bien, para casa particular, y también de camarero, o para comercio. Informan Dragones 72. Tel. A-9933. Enrique Chong. 10149 4 mz.

CRIADO de mano español acostumbrado al servicio fino, cumplidor y con buenas referencias, solicita colocación, sin pretensiones. Informan Animas 68, bodega, teléfono A-8563. 10010 3 mz

SE OFRECE un joven peninsular muy buen criado de mano o para camarero en hotel o casa de huéspedes; tiene recomendación de las casas que trabajó. Teléfono A-4792. 10050 3 mz

CRIADO español joven con excelentes referencias de las casas donde ha trabajado desea colocarse en casa particular. Informan al teléfono A-2348. 10042 3 mz

SE DESEA colocar un joven español de criado de mano o para lo que se presente; sin pretensiones; tiene buenas referencias. Llame al M-2063, Puerta Cerrada esquina a Florida. 10033 3 mz

UN JOVEN español solicita colocación de criado de mano en casa particular; es honrado, humilde y trabajador. Tiene muy buenas referencias. Teléfono F-4433 10071 3 mz

CRIADO de comedor muy práctico en el servicio fino desea colocarse; tiene referencias de buenas casas; sale al campo; no tiene pretensiones; pero sí desea buen trato. Teléfono F-1244. 10067 4 mz

CRIADO acostumbrado a trabajar de ayuda de cámara, sabiendo planchar ropa de caballero, desea colocarse; sale al campo; es fino en su trato; no tiene pretensiones; tiene referencias e informan teléfono M-6403. 10066 4 mz

SE OFRECE joven español para casa particular de criado, portero o ayudante, chauffeur; sabe servir la mesa a la rusa. Informes café La Isla, Tel. A-0016. 10094 3 mz

SE OFRECE un joven español de criado de mano, ayudante de chofer o jardinero o fregador de máquinas. Informan en el teléfono FO 1891. 9931 6 mzo.

SE OFRECEN

(30).—Cocineras

SE DESEA colocar una señora de mediana edad para cocinar a la criolla y española en casa de moralidad. Manejar un niño pequeño. Sueldo $25. Llamen al I-1296. 9762 2 Mz.

SE DESEA colocar una cocinera y repostera. Informan teléfono F-1606. 10195 4 mz.

SE DESEA colocar señora sola y seria, de moralidad, para cocinar a matrimonio solo o para habitaciones o coser, sabe hacer ropa interior de señora y de niños y también de caballeros, diríjase Aguile 114 letra A, habitación 65. Pregunten por Julia, duerme fuera. 10177 4 mz.

DESEA colocarse una cocinera de color del país de mediana edad, solo para cocinar, duerme o no en la colocación, tiene magníficas referencias. Tel. I-3454. 10124 7 mz.

COCINERO repostero práctico y formal, 38 años, ofrece servicios a casas particulares buenas, huéspedes o comercio. Tel. M-9090. 10168 4 mz.

A YOUNG woman needs work as cook or nurse call Mary. Teléfono M-6574. 10157 4 mz.

JOVEN española se ofrece para cocinar o criada; lleva dos años en el país; tiene referencias de donde trabajó. Arsenal 34. Teléfono A-1275. Pregunte por Josefa. 9998 3 mz

SE DESEA colocar una cocinera española que sabe cocinar a la criolla y todas las cocinas extranjeras y que también sabe de repostería, que tiene buenas referencias de las casas que ha trabajado. Teléfono F. O. 1223. 9995 3 mz

UNA gran cocinera desea colocarse; conoce bien la alta cocina española y criolla; sabe de repostería; muy limpia y buenas referencias de casa particular. Teléfono M-3229. 10057 3 mz

SE DESEA colocar una cocinera española; sabe su obligación; sabe hacer plaza y tiene referencias. Llamen al I-5391. 10053 3 mz

SE DESEA colocar una señora de mediana edad para cocinar y limpiar a un matrimonio solo o una cocina corriente; duerme fuera. Teléfono M-3140. 10043 3 mz

DESEA colocarse una joven española con dos de familia para cocinar y limpiar; sabe trabajar bien y tiene referencias. Informan Línea número 150, teléfono F-5141. 10039 3 mz.

DESEA colocarse señora para cocinar solamente; no duerme en la misma. Voy al campo. Sitios 36, teléfono M-3916. 9991 3 mz

DESEA colocarse una señora de mediana edad para cocinar; hace limpieza; cocina muy bien; duerme en la colocación; tiene recomendaciones; Jardín Las Mercedes, teléfono F-5762. 9990 3 mz

DESEA colocarse una muchacha española para cocinar y limpiar o por horas, en la Habana; no duerme en la colocación. Tiene referencias de donde ha trabajado. Informan San Lázaro núm. 225, teléfono U-2553. 10036 3 mz

DESEA colocarse una señora cubana de mediana edad; no duerme en la colocación ni saca comida; buena cocinera. U-1468. 10077 3 mz

SE DESEA colocar una cocinera blanca de mediana edad y fina; así que cocina a la criolla y americana o como quiera; y sabe toda clase de repostería y tiene buenas referencias. Dormirá fuera. Muralla número 3, altos, habitación 11. 10075 3 mz

DESEA colocarse una señora de mediana edad de cocinera; sabe cocinar a la criolla y española; estuvo con americanos; no le importa ir fuera de la Habana; tiene quien la recomiende. Habana núm. 102, 2o. 9954 3 mzo.

DESEA colocarse una joven de color para cocinar; informan: teléfono M 6240. 9955 3 mzo.

UNA JOVEN de color desea colocarse de cocinera o limpiar de 7 a 1; calle 13 número 83, entre 10 y 12, Vedado. 9957 3 mzo.

DESEA colocarse una señora de mediana edad para cocinar a corta familia. Llame al teléfono U 5292. 9944 3 mzo.

DESEA colocarse una buena cocinera de color de mediana edad que sabe hacer dulces y tiene buenas referencias. Aguiar 55, habitación 9. 9945 3 mzo.

SOLICITA colocación para limpiar y ayudar algo en la cocina, muchacha española. Informes: Telf. U 2443. S 1630 3 mzo.

SE OFRECE cocinera práctica en su oficio desea ganar buen sueldo, no duerme en la colocación. nforman en Pocito número 42, habitación altos. 9815 2 Mz.

SE OFRECE superior cocinera de color, muy limpia, formal y con referencias. No duerme en la colocación pero trabaja en los repartos. M-7122. 9727 2 mz.

DESEA colocarse una señora de color de cocinera, criada de mano o manejadora. Hotel Cuba, Egido 65. M-8481. 9480 2 marzo

SE OFRECE una Sra. de color para cocinar en casa chica, no le importa ayudar a la limpieza, prefiere el Vedado, pregunte en I No. 14, 9 y 11. 9856 2 marzo

DESEA colocarse una joven de color para cocinera. Informan en Carnero 5, teléfono U-1184. Pregunten por Josefa Aldama. 9871 2 marzo

JOVEN española desea colocarse de cocinera o los quehaceres de un matrimonio solo, tiene referencias. Razón Cárdenas 2 letra A bajos. 9870 2 marzo

SE DESEA colocar una joven española de cocinera, sabe cocinar bien, hace un poco de repostería, es seria y trabajadora, desea casa de moralidad. U-2162 Pregunten por Consuelo. 9811 2 marzo

DESEA colocarse una española para cocinar, puede limpiar un cuarto o dos si es poca familia. Duerme fuera. Informan de 2 a 6. Tel. U-5661. 9829 2 marzo

COCINERA española desea colocarse en casa de moralidad de corta familia, también ayuda a los quehaceres de la casa en Infanta No. 26 altos, frente a la Iglesia del Carmen, informan Tel. U-3279. 9887 2 marzo

SE OFRECE un buen cocinero para fonda, huéspedes, café, comercio, lunch. Tel. M-5205. 9806 2 mz.

SE DESEA colocar una joven catalana para cocinar, tiene buenas referencias y entiende de repostería. No duerme en la colocación. En la misma hay otra que prefiere salir al campo. Informan Telfs. A-7536 y M-2067. S 1614 2 mz.

UNA peninsular desea colocarse de cocinera, sabe criolla, española y algo a la francesa y reposteta, tiene buenos informes, no duerme en la colocación. Estrella 62, altos, entre Manrique y San Nicolás. 9725 2 Mz.

UNA mujer de color inglesa desea colocarse en familia de cubano o americanos para cocinar de repostera o lavar y limpiar, tiene buenas recomendaciones. Llamar al M-8427. 9751 3 Mz.

SE OFRECEN

DESEA colocarse una buena cocinera del país no duerme en la colocación. Virtudes 156. U-3553. 9755 2 Mz.

COCINERA se ofrece a familia de moralidad, hace repostería y sabe cumplir con su obligación. Informan U-2162. 9878 2 marzo

SE DESEA colocar una señora española de mediana edad para cocinar, lleva tiempo en el país, sabe hacer postres y variarlos. Teléfono U-469. Pregunten por Leonor. 10185 4 mz.

JOVEN peninsular desea colocarse en casa de moralidad para cocinar y limpiar a un matrimonio o casa de muy corta familia. Teléfono I-7005. 9772. 2 Mz.

JOVEN española desea colocarse solo para cocinar, cocina a la española y criolla y entiende de repostería. Teléfono M-1062. 9777 2 Mz.

SE OFRECE cocinera y repostera del país mediana edad, española, criolla, referencias, 30 pesos, hace plaza, duerme fuera. Manrique 27, altos, entrada por Animas. De 12 1|2 a 2 y 6 a 9. Felicia. 9730 2 Mz.

SE DESEA colocar una señora de mediana edad, española, para cocinar y ayudar a la limpieza, siendo corta familia, y tiene buenas referencias. Calle 3a. entre 10 y 12 número 467. Vedado. 9553 2 mz.

DESEA colocarse joven española para cocinar y limpiar una casa chica de corta familia y no se coloca menos de 30 pesos. Paseo núm [illegible] 5 entre 5a. y 3a. Vedado. Tel. F-3491. 9522 4 mz.

SE DESEA colocar una cocinera de color para cocinar en casa particular. Informan Calle 8 número 20, entre Línea y 11, Vedado. 9735 2 Mz.

(31).—Cocineros

UN BUEN cocinero, chino, joven, cocina a la crilla y española muy bien; sabe hacer dulces muy buenos; trabajo muy práctico; tiene referencias de casas particulares; siempre limpiecito en la cocina; desea colocarse en casa particular; informan: calle Dragones esquina a Manrique, bodega, preguntar por el teléfono A 7939. 9946 3 mzo.

UN ASIATICO Juan León, cocinero, desea colocarse en casa particular o comercio, sabe cocinar de toda clase y hacer dulces. Informan calle Gervasio número 136, puesto de frutas. Tel. M-9527. Llamen por Raúl Wong. 10112 5 mz.

COCINERO cubano en general, referencias, voy Marianao, barrios, campo, casa particular, si pagan viajes. Teléfono M-6698, café América. Plaza del Polvorín. Preguntar por Ramón. 10132 4 mz.

SE OFRECE un buen cocinero joven, chino; cocina a la española y criolla; sabe de repostería; muy limpio y buenas referencias de casa particular. Teléfono M-3229. 10058 3 mz

SE OFRECE un buen cocinero y repostero español; quiero casa particular o comercio; es limpio en su trabajo, soltero y trabajador. Llamen al teléfono A-3488. 10011 3 mz

SE DESEA colocar un cocinero para el campo; sabe de criado y fregar máquinas. Informan Egido 35, Telf. A-8832. 10032 3 mz

MAESTRO cocinero joven español se ofrece para casa particular; sabe las tres cocinas, principalmente la francesa, práctico en repostería y pastelería, con grandes referencias. A-9334. Maloja 53, Juan Amboage. 10069 3 mz

SE DESEA colocar un cocinero mestizo de mediana edad; cocina española y criolla; entiende de repostería; sin pretensiones, buenas referencias. Informan teléfono A-1667. S 1646 3 mz

SE OFRECE BUEN COCINERO

repostero español; trabajó en grandes casas particulares y del comercio; es limpio en la cocina; hombre solo. Sale al campo. Teléfono A-6525. 10070 3 mz

DESEA colocarse un jardinero; tiene buenas recomendaciones de las casas donde ha trabajado; informes: calle 25 entre B y C, núm. 309; Telf. F 5371. Vedado. 9947 3 mzo.

DESEA colocarse un cocinero en casa particular. San Lázaro 263. Teléfono U-3398. 9804 3 mz.

COCINERO de mediana edad español, desea colocarse en casa de comercio o particular, cocina criolla, española y francesa, sabe de repostería, va al campo. Informan en Monte número 43. Teléfono A-2245. 9760-61 2 mz.

COCINERO repostero se ofrece para casa particular o comercio, sabe su obligación, cocina criolla y española. Informarán Tel. M-8602. 9862 2 marzo

UN JOVEN asiático Ramiro Lay cocinero repostero desea colocarse en casa particular, cocina a la criolla y española y francesa. Informan Cerro 466 y Auditor. Tel. A-5042. 9851 4 marzo

SE DESEA colocarse un joven asiático cocinero conoce cocina a la española y criolla sabe cumplir su obligación y entiende de repostería. Informan San José y ealtad. Teléfono M-9297, preguntar por Rahuy. 9778 2 Mz.

SE OFRECE un cocinero, lleva tiempo en el país, cocina bien a la criolla y española, también repostero y muy limpio. Para casa particular o comercio, también va al campo. Con referencia informan calle San José número 25, cuarto n5mero 5. Teléfono A-6238. Pregunte por Antonio Chao. 9771 2 Mz.

SE COLOCA un buen cocinero, tiene informes de la última casa, siete años, sin pretensiones, de 45 a 50 pesos. Informarán Vedado, La Prosperidad. Teléfono F-1016. 9533 4 mz.

COCINERO chino joven, desea colocarse en casa particular, muy limpio, cocina bien a la criolla y española, hace dulces, tiene referencias, informan Zanja 47 altos. Preguntar por Manuel. Teléfono A-4352. 9769 2 Mz.

UN joven chino excelente cocinero repostero, con buenas referencias; sabe cocinar bien y cumplir su obligación; lleva tiempo en el país; quiero buen sueldo. Informan: calle 4 esquina a 21, en la bodega, tel. F-5044. 9206 2 mz.

COCINEROS REPOSTEROS

para casas particulares, de la Asociación de Cocineros Cubanos; si lo solicita, llame al teléfono U-1638 y será servido. Espada 109. 7729 18 mz

(32)—Crianderas

SE DESEA colocar una señora española de criandera con abundante leche de dos meses haber dado a luz, tiene referencias si las desean y tiene certificado de Sanidad. Informes Vives, 73 y 75. 9888 2 marzo

(33)—Chauffeurs

DESEA colocarse, un chauffeur español práctico en la Habana, con referencias y sin pretensiones para comercio o casa particular. Informan: Crespo 51; teléfono A 8533. Preguntar por Carballo. 9853 3 mzo.

SE OFRECEN

DESEA colocarse en casa particular como chauffeur con varios años de práctica, buenas referencias de las familias anteriores, no pretensiones. Razón Teléfono U-6138, 27 número 2, Habana. A. Pallares. 10159 4 mz.

UN CHAUFFEUR desea colocarse en casa particular con bastante práctica y muy buenas recomendaciones. Llame al F-2154. 9993 3 mz

DESEA colocarse un chauffeur de color mecánico y sin pretensiones. Teléfono U-3521. 10139 4 mz.

SE OFRECE un buen chauffeur con buenas referencias y un muchacho para gron de hotel o comercio. 10192 4 mz.

ESPAÑOL de 30 años, desea colocarse maneja máquina o camión; lleva dos años vendiendo con un camión en la Habana; tiene buenas relaciones con el comercio; referencias de la casa donde ha trabajado; acepta cualquier colocación. Llame al A-8211. 10049 6 mz

CHAUFFEUR español desea colocarse con familia particular o en casa de comercio es formal y tiene buenas referencias de donde trabajó largo tiempo; pueden tomar informes en Padre Varela 51, teléfono U-5303. 10026 3 mz

EXPERTO chofer japonés, serio, cumplidor, desea colocarse en casa particular; entiende mecánica; tiene muy buenas referencias. Informes Teléfono I-6245. 10015 10 mz

CHOFER español desea colocarse en casa particular o comercio; tiene inmejorables referencias de las casas que ha trabajado; maneja toda clase de máquinas. Teléfono F-2255, pregunten por Gómez. U H 10073 3 mz

CHOFER mecánico español se ofrece para casa particular; conoce toda clase de máquina; con buenas recomendaciones. J. Folch. Tel. M-4328. 10065 3 mz.

CHAUFFEUR joven español solicita trabajo en casa particular o de comercio; tiene magníficas referencias de casas particulares y comerciales; informan en el teléfono F 4317. 9963 3 mzo.

CHOFER mecánico, español, desea colocarse; estuvo seis años en una sola casa; es formal cumplidor y tiene referencias y cualquier garantía que haga falta. Teléfono I 5555. 9922 6 mzo.

CHAUFFEUR español, 9 años de práctica y con muy buenos informes, solicita colocación casa particular; es persona formal y respetuosa, tiene quien garantice su comportamiento. Informan: Teléfono U 4682. 9918 5 mzo.

CHAUFFEUR joven español desea colocarse en casa particular o de comercio; sin pretensiones; Telf. M 3304. 9933 3 mzo.

SE OFRECE chauffeur español mecánico para familia o comercio; tiene recomendaciones. Prado 71. M 2312. 9927 6 mzo.

LEONARDO Rieumont, chauffeur mecánico del país, desea colocarse en casa particular o de comecio, maneja toda clase de máquinas. Pamplona número 9. I 4421. 9753 2 mzo.

DESEA colocarse un chofer, maneja toda clase de máquinas, con muchos años de práctica, tiene referencias y no pretensiones. Tel. U-1879. 9872 2 marzo

(34).—Tenedores de libros y Oficinistas y Empleados de Oficinas

JOVEN tenedor de libros desea colocarse por horas, tiene conocimientos de inglés y mecanografía. No tiene muchas pretensiones. Informan Teléfono I-3977. 8404 1 mz.

JOVEN español se ofrece como auxiliar de escritorio, práctico en toda clase de trabajo de oficina, acostumbrado a trabajar muchas horas y sin pretensiones. Necesito trabajar pronto. Francisco González, Estrella 55, altos. 10115 4 mz.

JOVEN español habla y escribe inglés y francés, desea colocación. Salvador de la Llave, Zulueta 36, café Oriental. Teléfono A-1628. 10175 4 mz.

SEÑORITA taquígrafa con conocimientos de inglés, se ofrece para trabajar en oficina o casa de comercio. Informa Margarita. Tel. A-1455. S 1654 10 mz.

DESEA colocarse señorita dependienta, con tres años de práctica, o para oficina. Entiende de mecanografía y tiene buena contabilidad. Informan Mangos 3 letra A, bajos. Jesús del Monte. A todas horas. 9686 1 Mar.

SE OFRECE un joven mecanógrafo con conocimientos de contabilidad, sin pretensiones, pregunte en I No. 14 entre 9 y 11. 9857 2 marzo

COMPETENTE taquígrafa corresponsal en español con buenos conocimientos de inglés y larga experiencia, llevaría correspondencia durante dos horas en casa im[illegible]ante por $10.00 semanales. A 8611. [illegible]ando. 9828 20 mzo.

TENEDOR de libros mecanógrafo, experto, cumplidor y con modestas aspiraciones, desea empleo en comercio u oficina, fijo o por horas. Teléfono I-6362. 9733 3 Mz.

INGLES-español corresponsal. Joven con experiencia como ejecutivo en U. S. A. Desea colocación con firma comercial. Absoluta seriedad y mejores referencias. Chacón número 1, A-5492. Cima. 9744 6 Mz.

TENEDOR de libros con mucha práctica así como en asuntos comerciales, importación, correspondencia, traductor inglés y francés con referencias y garantía. Se ofrece. Carta a J. B. Medina, Piñera 29, Cerro. 9640 3 Mar.

SE ofrece un taquígrafo, mecanógrafo, corresponsal en español. Sin pretensiones. Buenas referencias. También joven mecanógrafo serio y cumplidor. Sin pretensiones. Buenas referencias. Informan: Esperanza No. 113 entre Carmen y Figuras. Bodega, medianía de cuadra. 7918 17 mz.

J. DIAZ

Ex-Contador y ExTenedor de Libros del Banco Español (Sucursal de Prado). Llevo libros de contabilidad en general. Belances, liquidaciones, montaje de oficinas, etc., etc. Honorarios módicos. Aguacate 146; Apartado 1764; Telf. M 1382. E 1 ind. 1 En.

TENEDOR de Libros experto en toda clase de contabilidad se ofrece por horas o todo el día. Campanario 42. Teléfono M-3735. 9511 4 mz.

(35).—Varios

DESEA colocarse señora del país para acompañar a señor o hacer los quehaceres de casa pequeña. También sabe coser. Tiene quien la recomiende. Cuba 24. Apartamento 9. 9275 2 feb.

UN LAVANDERO joven, chino, para casa particular, muy cumplidor, trabaja muy bien y plancha la ropa de caballero, es muy limpio, trabaja muy bien. Informes Dragones 72 Tel. A-9933. Antonio Chong. 10148 4 mz.

LIMPIEZA por horas. Persona de color se ofrece por precio módico. Informan Suárez 85. Teléfono A-5164. 10009 3 mz

SE OFRECEN

SE OFRECE una modista para coser a domicilio; sabe hacer toda clase de ropa blanca y de color y bordados y labores de toda clase. Especialidad en canastilla de niños. Teléfono A-8882. Sra. de Rodríguez. 10090 3 mz

CARPINTERO se ofrece competente en cualquiera trabajo. Villegas 92, altos. Pregunten por Vicente García. 10126 4 mz.

UN ESPAÑOL desea colocarse de sereno o de portero o de encargado, sabe cumplir con su obligación, habla inglés, no tiene muchas pretensiones. Informan San Gregorio número 2, y en la misma una señora se ofrece para cuidar un niño en su casa, habitación 13. 10164 4 mz.

UNA buena lavandera, presta sus servicios a domicilio o en su casa, tiene quien la garantice, calle San Antonio número 75, Cerro. 10147 4 mz.

SE DESEA colocar un matrimonio blanco sin hijos y de mediana edad; ella es para cocinar solo y que cocina a la criolla y francesa y americana y sabe toda clase de repostería y él para criado de mano o para cualquier trabajo; y tienen buenas referencias así que no importa ir al campo. Dirección, Muralla, 3, altos, habitación 11. 10074 3 mz

JARDINERO joven español desea trabajo en casa particular; tiene excelentes referencias de casas particulares y jardines de venta; conoce toda clase de matas; informan en el teléfono F 4317. 9962 4 mzo.

JOVEN español desea colocarse para limpiar oficina o casa de apartamentos; informan en San Lázaro 100, bodega; teléfono A 5975; pregunte por Jesús Varela; tiene muy buenas recomendaciones de casas que ha trabajado. 9913 6 mzo.

SE DESEAN colocar en casa particular o comercio un matrimonio joven español con una niña de un año y meses, los dos saben de cocina, tienen buenas referencias y cartas comerciales. Informan Teléfono A-9493. 9801 2 mz.

MATRIMONIO español de 32 años, sin hijos desea colocarse lo mismo en Habana que van al campo, ella es buena cocinera, se hacen cargo de casas vecindad, son prácticos en esto. Informan Concha 17 por Atarés. Tel. I-3825, Dolores. 9852 2 marzo

AMERICANO con largos años de experiencia en transporte en Cuba, solicita puesto permanente, con Compañía solvente excelentes referencias. Diríjase por escrito al Apartado 2004. 9778 2 Mz.

PARA trabajar en Habana o interior, industrias en general artículos especiales o cigarros tabacos etc., se ofrece vendedor y propagandista con debida preparación. Referencias inmejorables. Dirección Gran Hotel, 401, Habana. 9768 2 Mz.

PARA todas sus reparaciones de albañilería y lo mismo pintar y aficionado a la carpintería, se ofrece Pedro López, Cerezo 24, Cerro. Teléfono I-1375. 9515 5 mz.

MECANICO pailero, con 22 años de práctica en motores, bombas, donkeys, etc. etc; he sido maquinista de fábricas de dulces y chocolate; conozco todo lo relacionado en ese ramo; deseo trabajo como maquinista o fogonero en casa de comercio acreditada. Informan Zequeira 11, altos, teléfono A-4417, de 8 a 11 a. m. Pregunte por Márquez mecánico. 9390 3 mz

MECANICO LIMPIA Y ARREGLA

máquinas coser, cocinas gas y calentadores. Precios, un peso cada cosa. Corrales 20. Teléfonos A-7416 y A-4519. F. G. Santos. 9359 6 marzo

FARMACEUTICO. Se ofrece para director facultativo y también para trabajar, pues tiene práctica de mostrador. Para cualquier parte de la Isla o la ciudad de la Habana. Informan: Aldaya o Bofill, Droguería Sarrá. 8986 1 mz.

(H) COMPRA Y VENTA DE FINCAS

(36)—Urbanas

VEDADO. Vendo en 6, próximo a 23, casa moderna, tres cuartos, etc., garage y cuarto criados en 25 mil pesos. G. del Monte, Habana 82, Teléfono A 2474. 9953 2 mzo.

SE DESEA comprar una casa en Prado, de Neptuno a San Lázaro. Informan Colón 19, altos, de 2 a 4 p. m. No corredores. 10131 4 mz.

COMPRO

Una nave en las calles de Cristina, Concha o sus alrededores que tenga 800 o 1,000 metros. Se desea tratar con los dueños directamente. Dirigirse al apartado 491. 10166-67 5 mz.

CONCORDIA entre Galiano y Lealtad, vendo casa de dos plantas, rentando 90 pesos, en $14.000. G. del Monte, Habana 82, Teléfono A 2474. 9952 2 mzo.

VEDADO. En $7.500 se vende casa moderna, techo monolítico, paredes ladrillos, preparada para cuatro pisos, jardín, portal, sala, tres cuartos amplios, ventanas, rejas hiero, mamparas de cristales finos, pisos mosaicos catalanes, patio. Calle 15 parte la más alta, saludable y fresca, con todo el confort moderno. Dueño, Morales, Aguirre 1, teléfono A-7910. 10017 6 mz

SE VENDE por la mitad de su valor una gran casa de dos plantas, muy cerca de la Plaza del Maine, informes: su dueño en 27 núm. 5, entre Avenida de Mashington y F. de Andrade. 8830 3 mzo.

SE VENDE una casa con todas las comodidades para una familia de gusto; tiene portal, sala, recibidor, hall, comedor, tres cuartos; baño intercalado y cocina; dos cuartos de criados con su servicio y garage para dos máquinas mas es de esquina con un jardín de lo mejor; mide todo el terreno 1.200; se da en catorce mil pesos; se pueden dejar 7.000 en hipoteca. Su dueño Leandro Miguel; teléfono F 4453. 9914 8 mzo.

FINCAS URBANAS

EN EL Reparto Los Pinos, se vende una casa de madera, con portal, sala, dos cuartos, comedor, cocina, servicio, baño intercalado, fosa moura y absorbente, mide 531 vara cuadradas, terreno en 1.800 peso smoneda oficial; también se traspasa la parcela de al lado que hace esquina y mide 661 varas cuadradas de terreno, en Varona y Mayía Rodríguez. Su dueña informa en la misma. 9915 5 mzo.

SE VENDE casa moderna en el Reparto Almendares, jardín, portal, sala, comedor, cuatro cuartos, cuarto de baño intercalado, garage, mide 10 x 47 pegada al tranvía. Precio $7.000. Informes Monte número 60. A-4898. J. Díaz. 10082 2 mz

CASITAS y solares a plazos en Batista; solares 100 pesos contado; casitas $300, resto plazos cómodos. Compro una finca rústica, pagándola con casitas y solares de la esquina D y 12. Dueño. X-1496 10047 7 mz

AMPLIACION Almendares. Vendo plazos, residencia Avenida 8a. y 12, citarón, techos monolíticos, lujosos decorados, carpintería cedro, jardín, portal, sala, comedor, cuatro cuartos, baño, pantry, cocina, cuarto, servicio criados y garage. Teléfono FO 2210. 9905 3 mzo.

AVISO propietarios: compro casa de esquina que esté en buenas condiciones y que su valor no exceda de doce a quince mil pesos; para informes: Teléfono I 5913. José Suárez. 9959 15 mzo.

COMPRADORES VEAN ESTAS

gangas. 3 casitas que rentan $75 $6.000, se dejan 3.000 al 8 0|0 o se cambian por una esquina; se da vuelto: otra casa cerca de Galiano 300 metros, renta $200.00 2 plantas $20.000, costó $40.000; el terreno vale más. Informes Infanta y Llinás bodega; no corredores. 9866 2 marzo

CASAS POR 5.500

Lealtad. Tiene sala, comedor, tres cuartos, sus servicios, azotea y pisos de mosaicos, 3,000 al contado resto hipotecas. J. Llanes. Tel. M-2632.

Otra en Lealtad pegada a Neptuno 2 plantas moderna, renta 110 pesos, precio 12.000.

Otra más de 7 de frente por 26 de fondo 5.900 y cuatro casitas más de 4.850 a 5.000 pesos cada una, en todas puedo dejar la mitad en hipotecas y ninguna pasa de Belascoaín. J. Llanes, Sitios 42. Tel. M-2632. 9830 2 marzo

VEDADO. Se vende en la parte alta del Vedado, calle 27 número 93 entre Baños y D una gran residencia de dos plantas con ocho habitaciones, tres cuartos de baño, garage para dos máquinas, con jardín, patio y traspatio, y 1.300 metros de terreno. Miguel F. Márquez, Empedrado número 16, altos esquina a Cuba. Teléfono A-8450. E-430 9 Mz.

EN LO mejor de Santo Suárez se vende una casa terminada de construir, con portal, sala, saleta, cuatro cuartos, baño intercalado comedor y cocina, patio y traspatio, con servicio de criados. Su precio $7,050.00. Informan: Enamorados No. 55. Tel. I-4163. 9795 7 marzo

EN $4,000 casa preciosa vendo en la Víbora próxima a Cine Méndez calle Carmen, jardín, portal, sala, 2|4, baño, cocina, mide 6,50 x 22, es moderna, véame y trataré directamente, José P. Quintana, Habana 39 altos. M-5824. 9899 2 marzo

VEDADO MUY URGENTE

Chalet a la entrada del Vedado, jardín, portal, sala, comedor, gabinete, decorada, altos 4 habitaciones y baño completo; tres cuartos de criados y garage para dos autos. Precio: $18.750. Gerardo Mauriz. Teléfo: M-2882. San José 2-A entre Industria y Consulado.

Vedado en lo más céntrico, casa a la brisa con mil metros de terreno, $38,500. Gerardo Mauriz. Teléfono: M-2882. San José 2-A.

Vedado. Calle 23 casa con 5 habitaciones, sala, comedor, garage para tres autos y tres cuartos criados, $37,500; facilidades de pago. Gerardo Mauriz.

Calle 17 a la entrada. Chalet de dos plantas, un solar completo, $46,000. Gerardo Mauriz. Teléf. M-2882. San José 2-A. 8214 4 marzo

VENDO casa de jardín, portal, 7 cuartos, sala, comedor, baño completo con traspatio, garage para dos máquinas, 2 servicios de criados, pegado a los parques de Mendoza y Vista Alegre, entre Goicuria y Juan Delgado. $13.000. 9848 5 marzo

EN $5.800 dos modernas casas de mampostería; una portal, sala, hall, dos cuartos, comedor, baño y cocina; otra sala, cuarto y servicio; patio, 250 metros, pudiendo dejar $2.000 en hipoteca. Santa Felicia 27, entre Cueto y Rosa Enríquez, Luyanó. 9764 2 Mz.

SE VENDEN en Luyanó un lote de casas con esquina a precios de situación, informan en Pérez número 10 Luyanó. Teléfono X-1359 9793 2 Mz.

VIBORA. Por no poderlas atender vendo o cambio ocho casitas que rentan mensualmente ciento veinticinco pesos, por casa en la Habana o Víbora. Informan 10 de Octubre 450-A. 9600 2 mz.

VIBORA. Vendo casa Alturas Mendoza pegado Parque y doble línea carros, facil pago. 6,500 tiene 4 cuartos, es propia para familias de gusto. Vendo Pasaje a 20 metros doble línea carros. Renta 180 mensuales. Vale 17,500, dejo hipoteca 10 mil al 8 por ciento, un año, fabricado, está todo alquilado; vendo otro en 9,500 dejo 4,000 al 9 por ciento; vendo solar 663 varas a 7.50 vara, fácil pago, situado a 20 metros doble línea carros. De 1 a 6 p. m. I-4482. 9732 6 Mz.

VENDO precio ganga magnífica, esquina Columbia y Tres Rosas, con local para establecimiento y casa con sala, comedor, dos cuartos, baño completo, cocina, patio. Pequeña parte contado, resto plazos mensuales. Admito terreno parte pago. Informan en la misma, también A-1895. 9671 5 Mar.

FINCAS URBANAS

CAMBIO magnífica casa apartamentos situada mejor lugar de la Habana, por finca casa vivienda que esté cerca de la Habana. Su dueño A-1895 y M-3588. 9673 5 Mar.

VENDO precio ganga y grandes facilidades de pago, magnífica casita acabada de construir, Columbia esquina a Tres Rosas. Sala, comedor, dos cuartos, baño, cocina, patio y traspatio. Informan en la misma. También A-1895. 9675 5 Mar.

SE VENDE

la casa calle Sitios número 160. Mide seis y media varas de frente por 41½ de fondo. Se vende para fabricación. Informan: Notario Dr. J. Corrales. Zulueta número 38. 9683 5 Mz.

VENDO casa en San Francisco portal, cuatro cuartos, etc. Parte al contado, resto a $35 mensuales. También la cambio por una chica. Dueño X-1392. 9149 2 Mz.

EN LA Víbora se vende una preciosa casa de cuatro cuartos, galería, jardín y traspatio, con árboles frutales en 9,500 pesos. Llamar al teléfono X-1293. 9555 3 mz.

SE VENDE una casa chica de mampostería y azotea, compuesta de gran sala, con dos ventanas, buen comedor, dos cuartos, gran cocina y un cuarto de baño moderno y completo, precio 3,700 o también se cambia por otra casa chica en la Habana o Jesús del Monte, dando la demasía. Cuarta letra H entre Lagueruela y Gértrudes. Víbora. Informan en la misma 6824 11 Mz.

VENDO casita madera; tiene frente dos cuartos grandes, cocina, servicio, patio cercado, Reparto Buena Vista, Pasaje B y 8, a una cuadra del tranvía. Informan en la misma o llame al teléfono FO-7127, de 1 a 4 p. m. Pregunte por Antonio Varela. Se vende en 1.300 pesos; se rebaja algo. 8608 2 Mz.

SE VENDE casa chica en el Reparto Almendares; calle 5 entre 10 y 12. La llave al lado. Informan: Compostela 55. 9230 3 mzo.

¿TIENE USTED $1.300?

Por esa cantidad le vendo moderna casa compuesta de portal, sala, dos cuartos, baño intercalado, cocina, patio y entrada para automóviles. El resto de $2.300, a razón de $15 mensuales. Informes teléfono I-3465. S 1564 29 fb

COMPRO una casa en su costo que no pase de 4,000 pesos, comprendida Belascoaín y el mar; Reina esquina a San Nicolás, vidriera de tabacos. S 1471 2 mz.

SE vende la linda casa de Serrano 3, con portal, sala, comedor, dos habitaciones, baño y servicios sanitarios modernos; cocina y un buen garage. Precio: $4.600. Informan: telef. I-7687. 8248 2 feb.

EN $14,000 vendo una casa en Reina, plaza del Vapor, renta 120 pesos un solo recibo, agua redimida. Bonito negocio, informa Francisco Fernández en Monte 2 F. 9352 29 Feb

VENDO casa vieja 12 metros frente, 23 fondo; renta $60 en $7,000; está entre Compostela y Picota; otra en Manrique entre San José y San Rafael, 8 metros frente; otra en San Nicolás acera sombra, entre Virtudes y Animas. García. Finlay núm. 9 altos. 9148 3 mz.

VEDADO. Vendo casa con portal, sala, comedor, hall, cuatro cuartos, baño, techo vigas y losa, cocina, tres cuartos y baño criado, con 700 metros de terreno, cerca línea. Avenida de Presidentes, Colegio De La Salle. En $22.000. José Coro. Prado 33, altos. 8779 2 Marz.

NO COMPRE casas sin antes ver las mías en la calle de Hospital entre Carlos III y Zanja, lo mejor de la ciudad y modernas a precio de costo. Giraudier, Empedrado 5, teléfono M-2004 y U-4394. 6297 8 Mz.

ESQUINA en la Calzada de Ayesterán, vendo una moderna, con 700 metros y establecimiento. Julio Cil. Teléfono U-5523 y FO-7789. S-1323 3 Mz.

(37).—Rústicas

VENDO dos fincas una en Punta Brava de tres cuartos caballería, la circundan dos carreteras; otra de cincuenta caballerías en la carretera de Artemisa; se fracciona de diez caballerías en adelante a 500 pesos por caballería. Arias; A-3932 o M-2980. Doctor Iglesias. 9925 5 mz.

FINCA

a 15 minutos de la Habana se vende la acción por no poderla atender. Informan Monte 74, Mastache. 9784 4 mz.

MANAGUA. Vendo una finca 3 y media caballerías antes del pueblo, 20 minutos de la Víbora, casa, pozo y arbolado, calle 3 entre 16 y 18, segunda casa después de la bodega. 10145 4 mz.

RUSTICA. Dos caballerías terreno colorado; tiene árboles frutales; buen pozo; casa de vivienda; situada en carretera provincia Habana; término de Bejucal en 9 mil pesos y media caballería y cordeles con pozo; buena casa; terreno colorado en 4 mil pesos; buenas documentaciones; informan en el I 5795. 9932 5 5 mzo.

FINCA. Bahía Honda, aproximadamente 86 caballerías, mitad tierra de primera, resto bueno para potrero, muchas palmas, agua abundante, ideal para cria cerdos, se vende o cambia por casa Vedado, pagando diferencia de valor (si hay) en efectivo. Trato directo con dueño. Teléfono F-5833. 9603 4 mz.

PARA vaquería o granja, se arrienda una o más caballerías de tierra, propia para vaquería o granja, en San Francisco de Paula, carretera hasta la puerta, casa nueva, árboles frutales, mucha agua. Informan finca La Barbosa, o Compostela 58, altos. Teléfono M-4795. Piña. 9531 8 mz.

(I) COMPRA Y VENTA DE SOLARES YERMOS

Compro solar en la Quinta Avenida. JORGE GOVANTES Telfs. M 9595 y A 5181. San Juan de Dios núm. 3. S 1627 10 mzo.

TERRENO en Lawton, frente al tranvía, 8 x 21, a $7.50 vara, $100 de entrada y $15 mensuales. X-1356 informes 10001 2 mz

SOLAR ganga, mejor de Loma Cojímar, más saludable pintoresco de la Habana, muy gran porvenir, 25x40 M., vendo $1.50 metro solamente por embarcar, vale mucho más. Cerca tranvía, guaguas, luz, etc., 20 minutos centro. Facilidades comisión. Cuarto 3A, Hotel Luz. 9798 6 mzo.

VEDADO. Línea y Dos, sombra, se vende magnífica esquina. Tel. FO-2387 y M-7764. Trato directo. S 1562 7 mz

SOLARES YERMOS

TERRENO EN EL VEDADO

Vendo en la calle 21 entre D y E una parcela de 13x18 acera de la sombra, a $30 metro, aproveche esta ganga. Padre Varela 84. Tel. U-5319, F-3813. 9845 4 marzo

A PLAZOS

solar ideal 12.20 x 25.50, calle 14 y Calzada Columbia, Reparto Alturas del Río Almendares, próximo chalet Rivero, calles aceras, luz, teléfono, agua abundante, precio $3,500 pudiendo deber $2,000 a pagar $35.00 cada mes, vea a su dueño Habana 39, altos, esq. a Chacón, de 12 a 8 noche. 9897 2 marzo

VEA ESAS GANGAS

Buenavista 5a. Avenida entre 1 y 2, lugar alto a la brisa, 782 varas a 4 pesos. Otra, 7a. Avenida entre 5 y 6, de 695 varas, a $3.50. Tamarindo entre Vega y Flores, 456 varas, a $8.00. Estrada Palma esquina Figueroa frente Parque Don Tomás, 1112 varas, a $11.00. Cortina entre Estévez y Lacret, 1112 varas a $4.50. Miramar 12 entre 3a. y 5a. Avenida, 1251 varas a $8.50. Marcelo. A-0290 y U-4817. S 1607 3 mz.

VENDO en Ciénaga frente Fábrica de Tohallas 782 metros terreno a 6 pesos metro. Tiene 26 metros frente a Calzada Puentes Grandes y 26 metros frente fondo a línea ferrocarril. Marianao. Informan Blanco. Teléfono X-1430. 9958 8 mzo.

SE VENDE un gran terreno frente a la calle 23 entre 32 y el Puente Almendares. Informan teléfonos F-1439 y A-0383 S-1595 14 Mz.

TERRENO en la Calzada de Infanta, a una cuadra de Carlos III, vendo un lote de esquina a la brisa, con 927 metros. Julio Cil. Teléfonos U-5523. FO-7789. S 1481 24 mz.

TERRENO en el Reparto Ensanche Vedado, donde van grandes avenidas, vendo lotes de esquina y de centro con el 10 por ciento de contado y el resto en 90 meses con el 6 por ciento de interés. Informan Julio Cil en las oficinas del Reparto. Teléfonos FO-7789 y U-5523. S 894 3 mar.

SOLAR EN GANGA 558 VARAS

Se vende a $6.50 vara, calle de Atarés, cerquita la esquina Toyo y la Calzada Jesú del Monte, vale mucho más, es negocio de ocasión. Informes Hospital 7-B, teléfono U-1802, entre Neptuno y San Miguel. Manuel Llenín. 9598 8 mz.

EN SANTOS SUAREZ

A media cuadra del tranvía vendo un solar, terreno firme y llano, situado en parte alta, propio para fabricar una buena residencia o casitas para renta, necesito vender y lo doy muy barato, es una buena oportunidad para el que tenga dinero y quiera hacer un buen negocio. Informan Tel. I-2328. 9647 8 mz.

VENDO Vedado, solar de 12 metros frente calle 23 y calle 21, propio para hacer dos parcelas. Se da muy barato. Teléfonos A-1895 y M-3588. 9677 5 Mar.

REPARTO Rosalía, cedo contrato solar manzana 13 solar 8 entregado $650 intereses $120, solo pierdo los intereses. Informan Suárez 104. 9339 4 marzo

SE VENDEN hasta cinco mil metros de terreno en la esquina de Porvenir y Avenida de Acosta. Se detallan en pequeños solares y se deja hipoteca sobre ellos. Tel. F-4131. 9003 2 mz.

VEDADO, GANGA

21 entre C y D, solar sombra 22.65 x 50 véalo y ofrezca. Cerca de Infanta, otros de 10x30, facilidades pago. Teléfonos F-2684 y F-4252. S 1203 13 mz.

EN LO MEJOR DE LA VIBORA

Vendo 900 varas terreno 16x58 a 10 metros del gran parque Córdoba, tres cuadras del paradero, a $3. 25 al contado. Informan: Bernaza 23. Tintorería. 5166 2 marzo.

PARCELA ENTRADA VEDADO

Segregada de la esquina J y 21, con frente a 21, medida ideal 12 por 23, se vende a $45.00 metro. Facilidades de pago. Dueño días laborables: M 3848. 9220 10 mzo.

QUIROGA 1

Se vende terreno de tres esquinas, cuatro calles de 4.500 m. casa destechada por ciclón de 1926; barato, parte contado resto hipoteca. Informan: Propagandista. Monte 87. 9941 7 mzo.

(J) COMPRA Y VENTA DE ESTABLECIMIENTOS

VENDO de 2 bodegas una sola esquina, se dan a prueba; 3,000 sólo contado 700. resto 30 mensuales, de 8 a 10 1|2. Merced y Picota, botica. Sr. Mora. 9731 2 Mz.

AVISO. Se vende un contrato por ocho años con bodega, casa de inquilinato y un local más, al lado del Consulado Español. Informan Iglesias, Monte 10, lechería. 10111 9 mz.

MUY barata. Por desidencia de los socios se vende la tintorería La Unión, Jesús María número 56. Tel. A-6313. 10109 3 mz.

SE VENDE un taller de carpintería en magníficas condiciones, equipado con motor de petróleo "Diesel", cepillo para marcos, sierra partidora, y maquinaria en general para toda clase de trabajos del giro.
Está situado en buen punto, poca renta y se dan facilidades de pago si se trata de personas serias y solventes.
Dirigirse por escrito al Apartado 1731 o llamen por teléfono al M-2261. 9948 3 mzo.

BODEGA muy barata, se vende en Hoyo Colorado; poco alquiler, local para familia. Está en la carretera y es ganga. Informa su dueño, teléfono I 6797. S 1638 2 mzo.

SE VENDE vidriera tabacos, cigarros, quincalla, billetes, cinco años contrato; vende de 600 a 700 pesos mensuales en lo mejor de la Habana. Informan Monte número 10, lechería. 10081 5 mz.

10 CENTAVOS
DE 7 A. M. A 4 P. M.; Y DE 4 A 10 P. M.
15 CENTAVOS

SOLICITUDES DE TRABAJO: DIEZ CENTAVOS
DEPARTAMENTO DE ANUNCIOS CLASIFICADOS

10 CENTAVOS
DE 7 A. M. A 4 P. M.; Y DE 4 A 10 P. M.
15 CENTAVOS

FOLLETIN 152

MARCEL PRIOLLET

¡Vendida.... en la Flor de su Juventud!

NOVELA

VERSION DE

FERNANDO BARANGO-SOLIS

TOMO I

De venta en las librerías "La Moderna Poesía", Pi y Margall 135 y "Cervantes", Ave. de Italia No. 62, Telfs. A-0545 y A-4958.

(Continúa)

guía siendo el huésped de la villa de los "Pisons".

Fiel a la palabra empeñada y también ante el temor— es precioso decirlo— de una denuncia que hubiera arruinado para siempre sus esperanzas, el muchacho no habís buscado el recobrar la libertad.

Por otra parte, desde que había entregado una carta a la obrerita que fué a la villa llevando las flores artificiales, había vivido con la esperanza de un milagro que su espíritu no precisaba bien, pero que su imaginación le hacía entrever como maravilloso.

En fin, poniendo en práctica siempre igual táctica, esperaba que miss Arabella Lovelyce, su bella carcelera, se cansara al fin de la imposibilidad que oponía a sus planes amorosos.

Pero la americana, por lo menos en lo que respectaba a Ricardo, debía poseer una gran dosis de paciencia y de tenacidad, pues no había abandonado ni un instante el papel extraño que su amor o su excentridad le hacía desempeñar.

Así pues, ningún acontecimiento había venido a turbar la monótona existencia de Ricardo de Orceval. Y aquel mismo día, mientras Rafaela era introducida a la presencia de miss Lovelyce, aquel que podíamos calificar de prisionero de corazón, se encontraba solo en su habitación entregado a sus tristes sueños.

Los sueños a los que se abandonaba despierto tenían dos objetos que eran siempre los mismos:

O bien Ricardo meditaba sobre su extraño destino, puesto que joven y fuerte, y amante de las alegrías de vivir, se veía reducido a una existencia entre sombras como un verdadero proscrito... o bien era Lisa la que ocupaba todos sus pensamientos.

Estos dos temas eran la constante obsesión del infeliz.

Aquel día, ignorante de lo que estaba pasando en la planta baja de la villa, Ricardo evocaba una vez más el recuerdo de la pura mujer que había irradiado sobre su juventud como un brillante sol, cuando percibió unos discretos golpes dados en la puerta de su habitación.

El hijo del marqués de Orceval se puso en pie con aire indolente.

Suspiró débilmente esbozando un gesto de cansancio, pues se imaginó ver aparecer a la bella americana y tener que resistir de nuevo sus asaltos amorosos.

Estaba harto de sostener aquella lucha contra aquella mujer que, por otra parte, no era mala, teniendo sólo el grave defecto de querer imponerse a un corazón en el que no tenía sitio.

Por eso se sorprendió agradablemente cuando vió aparecer a la doncella de miss Arabella.

La interrogó con la mirada. La muchacha bajó los párpados demostrando un visible embarazo.

—¿Qué la trae por aquí, Blanquita?—preguntó Ricardo de Orceval con voz cariñosa—. ¿Qué desea?

Después de un ligero titubeo, la joven comenzó a decirle:

—El señor sabe muy bien lo afecta que le soy... esto es bien cierto... yo estimo mucho al señor... y como el señor está siempre tan triste y tan solo, yo siento por él un poco de compasión...

"Muy a menudo me he dicho mil veces que si tuviera en mi mano el medio de volver la alegría al señor no dudaría en ponerlo en práctica, costare lo que costare...

"Puede creerme el señor...

"¡Pues bien! Me parece que hoy tengo posibilidad de interesar al señor y prestarle un servicio poniendo en su conocimiento...

—¿Qué?... ¡Hable de prisa!— dijo nerviosamente Ricardo al que el preámbulo de la doncella había sacado de su ordinaria apatía.

—¿Me promete el señor no decir nunca a la señora que he sido yo la que...?

—¡No, no! Hable de una vez...

—Pues bien, verás usted, señor.

Y en voz baja la doncella explicó a Ricardo que, algunos minutos antes había abierto la verja de hierro a una hermosa y elegante dama.

—Esta señora ha pedido ver a miss Arabella, peró me ha parecido desde el primer momento que deseaba ver con preferencia al señor...

"He tenido igualmente la impresión de que se encontraba muy turbada y que me engañaba al decirme que era una caritativa dama perteneciente a un patronato benéfico de la localidad.

"Y no es esto todo, señor. Ahora mismo acabo de pasar por delante de la puerta del salón, y he sorprendido voces que gritaban; sin duda las dos señoras no andaban muy de acuerdo y se me antoja que la discusión era sostenida a propósito del señor.

"Entonces he creido que debía venir a advertirle de lo que está sucediendo...

La camarera se calló, como asustada de la audacia que había demostrado

Pero tranquilizóse cuando oyó que Ricardo le decía con voz dulce:

—Le doy las gracias, Blanca. Acaba usted de prestarme sin duda alguna un precioso servicio.

Y maquinalmente, inició el gesto de echarse la mano al bolsillo.

—No aceptaré retribución alguna, señor—, dijo la doncella.

"Me considero muy dichosa de haberle podido ser útil.

Y añadió, los párrafos bajos, las mejillas encendidas y con muestras de visible turbación:

—¡Quiero tanto al señor!...

Aquella confesión, tierna y cómica a la vez, hubiera hecho sonreír a cualquiera, pero Ricardo estaba tan turbado, que no podía reflexionar sobre los sentimientos que parecía inspirar a la muchacha.

Y, cuando la doncella hubo salido, murmuró en un tono en que se unía la sorpresa a la alegría:

—¡Lisa... Lisa está aquí!...

Tal era el error en que incurría el desgraciado joven.

Había creido que Lisa respondía al llamamiento de su carta. Se imaginaba que el milagro que tanto tiempo había esperado, se realizaba al fin.

Este pensamiento, por loco que pareciera, le embriaga como un vino añejo.

Pero pronto la inquietud se apoderó de su espíritu.

Y tembló al pensar que Lisa se encontraba frente a frente con miss Lovelyce.

La camarera acababa de hablar de una discusión, de voces acaloradas...

Lisa, débil y tierna niña, ¿podría sostener el empuje de la decidida americana acostumbrada a todos los deportes?

¿No abusaría la estrella del cine de su superioridad física?

Ricardo de Orceval no pudo aguantar más.

Olvidando toda prudencia y todo acalorado, salió de su habitación, descendió rápidamente la escalera y se detuvo junto a la puerta del salón, en el que miss Lovelyce recibía a su visitante.

Escuchó atentamente

El eco de la conversación llegaba hasta el muchacho, que, parándose de repente ,quedó como petrificado.

Había reconocido perfectamente la voz de miss Arabella; pero, ¿y la otra voz?... La otra voz no era la de Lisa Romanet...

¡Qué diferencia había, en efecto, entre esta voz que profería amenazas y el acento melodioso, semejante a un canto, que Ricardo había escuchado tantas veces con unción inefable!

Y sin embargo estas palabras breves y violentas, entrecortadas a veces, no era la primera vez que sonaban en los oídos del muchacho.

Se aproximó más a la puerta, pegando el oído a la cerradura de la puerta de la habitación.

Y de pronto reconoció la voz de la que hablaba.

—¡Rafaela! — dijo con voz reconcentrada.

Inmediatamente una sorda rabia invadió su pecho.

Y sintió imperiosos deseos de entra violentamente en el salón y hacer expiar a la hija adoptiva del marqués de Orceval todo el mal que le había hecho.

Ya no podría engañarle más. ¡Sabía toda la verdad!

Antaño, cuando se vió sometido a los suplicios del interrogatorio del juez de instrucción, había podido creer lo que Rafaela le decía, afirmando que Lisa Romanet, de su espontánea voluntad, iba a pertenecer a otro hombre.

Había sido aquella afirmación la que le había decidido, siendo inocente, a declararse culpable, pues la desesperación más amarga llenó todo su ser.

Pero después recibió las confidencias de la pequeña Manuela.

¿Qué interés podía tener en mentir aquella niña? Por ella se había enterado que Lisa se había defendido valientemente contra el hombre que habían querido imponerle y que se había conservado pura y digna del más noble amor.

Ricardo conocía, pues, una parte del papel innoble desempeñado por Rafaela.

Su venganza hubiera sido legítima. No la puso en práctica obedeciendo a diversos sentimientos, el más fuerte de los cuales era la repugnancia que sentía a levantar la mano sobre una mujer.

Pálido, conteniendo los latidos de su corazón, púsose junto a la puerta pegando su oído a la cerradura.

La discusión se había ido agriando desde el momento en que la doncella había oído las primeras voces.

Las dos mujeres hablaban al mismo tiempo, pero bien pronto la voz de Rafaela dominó la de su interlocutora. Entonces Ricardo pudo escuchar:

—Me saldré con la mía. ¡Secuestrar a un hombre contra su voluntad! Estas son cosas de otros tiempos.

"¡Váyase usted con tiento!

"Estas cosas pueden pasar en un país como el de usted, pero en una nación civilizada no se toleran.

Estas afirmaciones no debían ser muy agradables para miss Lovelyce, que replicó al momento:

—No consiento a nadie el derecho de juzgar mis acciones; soy aquí la única dueña. ¡Salga usted!

Y con el brazo extendido señalaba la puerta de la habitación.

—No lo haré antes de que me haya dado una satisfacción.

—Esto vamos a verlo.

Las voces cesaron; pero sin duda las dos mujeres habían pasado de las palabras a las obras, pues Ricardo oyó un gran ruido de sillas por tierra y estrépito de muebles en desorden.

Ricardo se sintió invadido por verdaderas náuseas.

Le parecían dignas del mayor desprecio aquellas mujeres, verdaderas furias que se peleaban a pocos pasos de él

Escuchaba su respiración, adivinaba sus mutuos esfuerzos, evocaba la visión de sus cabellos revueltos y tenía la repugnante impresión de ser testigo de una riña entre dos mujeres del arroyo.

Y era él, Ricardo, marqués de Or-

M.E.C.D. 2016

ESTABLECIMIENTOS

ARRIENDO fonda con todos sus utensilios y marchantería y abonados a persona que sepa y quiera trabajar en punto de mucho porvenir, sin que tenga que disponer de dinero; solamente garantía y para más informes llame al I-7225. También alquilo un gran traspatio con una habitación o para guardar máquinas o tener animales. Llame al I-7225. 10041 3 mz

PARA RESTAURANT

alquilo en un gran café, en barrio muy comercial y de mucho tránsito. Para informes, M. Tamargo, San José y Belascoaín, café, de 2 a 5. 10034 8 mz

VIDRIERA de tabacos vendo una en buen punto de la Habana, con poco dinero; buena venta de billetes. Informan: Habana y Obrapía, vidriera. 9966 3 mzo.

SE VENDE un taller de carpintería con todos los enseres y una ortofónica nueva moderna; dirigirse Concha 8, preguntar por el encargado. 9968 4 mzo.

FEDERICO PERAZA

Café Los Alpes, Reina y Rayo, Teléfono A 9374. Vendo y compro toda clase de negocios y doy dinero en hipoteca. Un hotel en $2.000; una carnicería en $2.000.

BODEGA EN CALZADA

Vende garantizados 80 pesos diarios, paga de alquiler $40; es un buen negocio para el que quier aestablecerse. Para informes: Peraza, Reina y Rayo, café. Teléfono A 9374. Los Alpes.

OTRA EN MARIANAO

Deja $250 mensuales; precio $6.500; no paga alquiler; tiene comodidades para familia. Se dan facilidades de pago. Informan: Teléfono A 9374.

VENDO BODEGAS

desde $1.000 hasta $15.000 en la Habana y sus barrios. Se dan facilidades de pago. Informa: S. Peraza, Reina y Rayo. Teléfono A 9374.

VENDO CAFES

Tengo en los muelles, en Galiano, en Reina, en Monte y en todos los barrios. Con facilidades de pago. Teléfono A 9374. Café Los Alpes.

VENDO LECHERIAS

dentro y fuera de la Habana, baratas y con facilidades de pago. Teléfono A 9374 Café Los Alpes. Peraza.

VENDO VIDRIERAS

de tabacos en todos los lugares de la Habana y de todos los precios. Tel. A 9374 Café Los Alpes. Peraza. 9986 10 mzo.

BODEGA en Calzada Jesús del Monte la regalo en 1.800, si se entrega 1.000 contado, 4 años contrato, 25 pesos alquiler cómodos pagarés, 26 habitaciones al lado, le conviene, negocio rápido y no charlatanes, informan Jesús del Monte 178. Jesús Vidal. 9890 2 marzo

CAFES VENDO DOS LO MEJOR

de la Habana, uno deja más de $2.000 de utilidad mensual y otro frente al mejor coliseo de la ciudad: si le interesa véame y no pagará sobreprecio. Arrojo. Belascoain 50 bajos. 9865 2 marzo

GRAN vidriera de tabacos, quincalla y billetes se vende en lo mejor de la Habana; buen contrato y fácil pago; urgente por embarcarse. Razón: Muralla 103, almacén y en el segundo piso de 7 a 8 y de 12 a 2. S. Lizondo. S 1556 12 mz

AVISO. Se vende un establecimiento de la fonda situada calle Reina número 60; esta casa sirve para café también; buenas condiciones. Informan calle Dragones 23, bajos, de 8 a 11 p. m. y de 1 a 3 tarde. 9471 4 mz

BODEGAS EN CAMBIO

El cambiar bodegas por otras está de moda. La venta es muy difícil; el cambio de barrio le conviene al detallista: Cambio Casa de Huéspedes cerca de Prado, por bodega o café chico. Informes: Hospital 7 letra B, pegado a Neptuno. U-1802. Manuel Llenín. 9185 5 mz.

BODEGAS EN MARIANAO

En 4,500 pesos bodega vende 65 pesos; otra en 3,250 pesos vende 55 pesos; tienen 8 años de contrato, cada una, alquileres baratos, cantineras las dos. Facilidades de pago, solas en esquina. Informes Hospital 7-B, U,1802. Manuel Llenín. 9184 5 mz.

ATENCION bodegueros por no poderla atender vendo o cambio por una finca una bodega buena con mucha vida, mucha venta, buen contrato y poco alquiler. Informes Tel. I-5913. 9044 2 mz.

SE VENDE el café mejor situado de la Habana, Monte esquina a Indio, con una venta de 50 a 60 pesos diarios. Informan teléfono I-1275. 9030 2 mz.

BODEGA SOLA EN ESQUINA

buen contrato y cómodo alquiler, se garantizan $75 de venta diaria la mayor parte de cantina como se hará ver, ante todo se desea tratar con bodegueros prácticos en el negocio, dicha bodega está situada en el mejor barrio de la Habana, precio $12.000 dejando parte de dicha cantidad a pagar en plazos cómodos. Informa: Paulino Fernández. Belascoain y Carlos III, Café Celada, de 2 a 5.

BODEGA SOLA EN ESQUINA

Contrato 5 años, alquiler $50 se vende por no entender el negocio, su dueño se garantiza una venta diaria de $50, último precio $5.000 con $3.000 de contado. Informa: Paulino Fernández. Belascoain y Carlos III, Café Celada, de 2 a 5. 8918 3 marzo

BODEGA cantinera poco dinero y alquiler, buen contrato y mucha venta, si es del giro véala que es ganga. Máximo Gómez 143, Iuanabacoa. 8614 22 Mz.

ATENCION HOTLEROS. VENDO EL MEJOR HOTEL

del paseo del Prado, deja libre mensual $1.500; tiene sesenta habitaciones amuebladas; hay elevador propio; solo el mobiliario vale el doble de lo que se pide. También se admite en pago de él una propiedad de más o menos valor. Informan en Cerro 535 o en San Rafael y Oquendo, café.

ALVAREZ Y SUAREZ

8818 3 marzo.

VENDO TOSTADERO DE CAFE

en $5.250 con $2.750 de contado, o admito una hipoteca de $3.000 y el resto lo dejo en pagarés; garantizo 600 pesos mensuales libres; tiene buen contrato y paga 50 pesos de alquiler. Punto céntrico. Amistad y Reina, café, Olegario García. 9098 2 mz

SE VENDE la bodega y puesto frutas tiene seis años contrato. Avenida de Acosta y Revolución. Víbora. 8152 7 mrzo.

GANGA si desea hacerse de un magnífico hotel con muy poco dinero, llame a M-6446, se vende por salir del país los dueños. 6738 10 mz.

BODEGAS EN VENTA

Vendo bodega sola en esquina en el centro de la Habana; solo cantina, 6 años contrato. $11.000 con $5.000 de contado. Informa: señor Tamargo, San José y Belascoain, café, de 2 a 5. Telf. U-5540.

Vendo otra en el barrio de Jesús María, cantinera, del mismo dueño, hace 12 años $9.000 con $4.000 de contado, resto a pagar cómodo con vivienda para familia. Informa: señor Tamargo, San José y Belascoain, café, de 2 a 5.

$1.000 a $1.500 de contado, bodega sola en esquina, mucho barrio; está abandonada, es un gran negocio. Véala. Informa Tamargo, San José y Belascoain, café, de 2 a 5.

Vedado, vendo 4 bodegas solas en esquina, fincas nuevas y buenos contratos. Informa Tamargo, San José y Belascoain, café, de 2 a 5. 7084 2 mz

(K) COMPRA Y VENTA DE ANIMALES

RHODE Island y patos indios (huevos) diecinueve años de selección, "records" de posturas. 3.50 pesos quince huevos, por expreso. Leonides Vicente, Reparto Ordal, Pinos. Habana. 10143 4 mz.

(L) AUTOMOVILES

(39)—Venta

LINCOLN NUEVO $1,700

Preciosa cuña completamente nueva, verdadera ganga. También un Lincoln Sport $1,800. Ganga. Teléfonos M-9595 y A-5181. S 1653 11 mz.

AUTOMOVILES

STUTZ, 8 en línea de 7 pasajeros, carrocería de aluminio, reflector de pie, con solo dos meses de uso, se vende por embarcar su dueño. Precio de ocasión. Para más informes llamen al teléfono U-3138. Sr. Doval, garage "Eureka". 10146 6 mz.

POR TENER que embarcarme vendo un automóvil marca Nash de 7 pasajeros, abierto; un mes de uso. 29 entre B y C. Vedado. Ariosa. 9910 6 mzo.

PACKARD seis cilindros, engrase automático, Buick color crema nueve meses de uso; los vendo a la primera oferta razonable. nforman: Habana y Obrapía. Vidriera. 9967 4 mzo.

AUTOMOVIL Chandler, pintura Duco, 5 gomas casi nuevas; chapa particular y todo en perfecto estado y a toda prueba. 200 pesos o se cambia por una Ortofónica de buena marca que valga el dinero. San Benigno 56 y medio. Sr. Prado. 9923 5 mzo.

CUÑA CADILLAC

Vendo cuña Cadillac tipo carrera, carrocería nueva en perfectas condiciones de funcionamiento. Informan calle 29 No. 342 Vedado. 9849 2 marzo

VERDADERA ganga, tanque para reparto de alcohol, gasolina u otro líquido. Tiene tres departamentos, tres tapas, tres llaves. Tiene chasis de madera dura. Se da en la tercera parte de su precio. Galones, 4.80. Fernández, E y 23. Teléfono F-1974. 9669 3 Mar.

SE VENDE un Dodge Brothers, completamente nuevo. Ganga. Véase 23 y Paseo. "La Victoria". 9574 2 mz.

VENDO tres camiones reconstruidos a prueba, con chapa este año, 3 y media y 1 y media tonéladas; una comercial con gomas neumáticas; facilidades; taller del auto expreso. Pozos Dulces 9. 9303 4 mzo.

LINCOLN NUEVO $2.500

tipo Sport en ganga. También preciosa cuña Lincoln, completamente nueva. $2.000. Informan teléfonos M-9595 y A-5181. S-1405 2 Mz.

PACKARD EN GANGA. $450.00

motor, pintura y gomas en perfecto buen estado. Verdadera oportunidad. Teléfonos M-9595 y A-5181. S-1406 2 Mz.

AUTOCAR

Con cuatro gomas nuevas y en perfectas condiciones, se vende barato. Agencia Hupmobile. Prado 23. 8695 2 Mz.

HUDSON, 7 PASAJEROS

Acabado de pintar, y en perfectas condiciones, se vende barato. Agencia Hupmobile. Prado 23. 8694 2 Mz.

(40)—Reparaciones y Accesorios

ACUMULADORES

Para carros grandes y chicos. Caja de goma 6-8 volts. $13. Idem de madera $12. Garantizados. Pida catálogo. Casa Gold-Seal. San Lázaro 328. Teléf. M 3806. S 426 ind. F 26.

(LL) DINERO EN HIPOTECAS

(41)—Se ofrece

SIN CORRETAJE al 7 por ciento 100 mil pesos juntos o fraccionados primera hipoteca sobre casas en la Habana y Vedado. 2 esquina a 19, de 9 a 12. Teléfono F-1209. 9767 3 Mz.

DINERO PARA REPARTOS

Prefiero Almendares, La Sierra, Columbia y Buenavista. Presto desde $500, $1.000, 1.500, 2.000, 2.500 a 5.000 o más, con garantía de casas. Mi teléfono es: el F. O. 2526. Más seguro, de 12 a 4. 10022 10 mz

SE DESEA colocar veinte mil pesos en una o dos hipotecas. Notaría Beltrán. M-6553 Obispo y Compostela. 9822 2 Mz.

HIPOTECAS AL 7 Y 8 POR 0|0

Doy 50 mil pesos lo mismo juntos que fraccionados. También para los repartos. Sobre solares desde 200 pesos y en fincas rústicas provincia Habana. J. Llanes, Sitios 42. Teléfono M-2632. 9826 14 marzo

DOY EN hipoteca $100,000 al 7 0|0 juntos o en partidas de 15 a 20 mil pesos para la Habana o Vedado, haremos la operación en 24 horas si Ud. presenta buena garantía. José P. Quintana, Habana 39 altos. Teléfono M-5824. 9898 2 marzo

SERIO Y FORMAL
HIPOTECAS
UNO O DOS AÑOS
Sin interés
RESTO DEL TIEMPO
INTERES MODICO

Teléfonos *A-4358 M-6263* - Sr. Suárez
República del Brasil y Compostela - Altos-

E 301 4 maz.

SERIO Y FORMAL
HIPOTECAS
NOTARIA — GRATIS
Interés módico

Teléfonos *A-4358 M-6263* - Sr. Suárez
República del Brasil y Compostela - Altos-

E 302 4 maz.

DINERO en hipoteca al 7 por ciento sobre alquileres, automóviles y Condominios. San Miguel 15, bajos, teléfono M-1881, de 9 a 5. Sr. Aguiar. 8525 6 mz.

DINERO PARA HIPOTECAS

En los repartos Miramar, Almendares y Marianao hasta $80.000 fraccionados para fabricaciones, operaciones rápidas si es buena garantía. Zanja y Rayo, Café, teléfono M-7832 García. Pedro Pernas 13. Tel. X-1581, de 5 a 8 p. m. 8925 3 marzo

HIPOTECAS

En grandes y pequeñas cantidades en primera y segunda hipotecas al mejor tipo de plaza, sobre casas construídas y en construcción en la Habana, Marianao y sus Repartos, también sobre fincas rústicas y solares yermos, brevedad y reserva, Martínez y Prieto. O'Reilly número 23, de 10 a 12 y de 3 a 5. Teléfono A-6951. E 1894 ind. 15 ag.

PRESTO dinero. Desde 500 pesos en adelante en primeras hipotecas. no corredores. Campanario 162-A. Teléfono M-6718. Sr. Correa. 5060 7 Mz.

CLAUDIO R. ARELLANO

Dinero en Hipoteca

Tel. A-8297, Cuba, 50.

E 1768 ind. 1 Ag.

DINERO EN HIPOTECAS

EN HIPOTECA 500 a 5,000 pesos, sin comisión, Habana Repartos, también 6,000 a 50,000 pesos, se va a domicilio. Neptuno 29 "Campoamor" de 9 a 3. Díaz. M-7573. 9542 6 mz.

(42)—Se toma

DINERO para hipotecas a tipo más bajo de plaza, en todas cantidades, con la mayor reserva y prontitud. Miguel F. Márquez, Empedrado 16, altos, esquina a Cuba. E. 96 Ind. 1 En.

TOMO 15.000 en hipoteca por 4 años al 8 por ciento; garantía 30.000 en la Víbora una cuadra de la Calzada; 600 metros fabricación 500 informa; Benavides núm. 5A. Telf. I 3408. 9971 3 mzo.

TOMO $15.000 al 9 por ciento por un año prorrogable; garantía de $30.000. Más informes X-1356; cinco casas nuevas sin estrenar; 650 metros esquina. 10002 2 mz

TOMO $11.000 AL 10 0|0 SOBRE

nuevas, modernas casas en Ampliación de Almendares, sobrada garantía. Trato directo en el teléfono F. O. 2526 de 12 a 4. No corredores. 10021 2 mz

PEQUEÑO PRESTAMO

Tomo $400.00 con garantía hipotecaria de finca urbana, pagando el 5 por ciento de interés mensual. Solo por 6 meses. Informes teléfono I-3465. S 1644 3 mz

TOMO $4.500 AL 10

Es una magnífica finca en Santiago las Vegas, pegada al pueblo, frente al tranvía y junto al paradero. Tiene una gran industria. Su valor mínimo es de 15.000 pesos; los 4.500 se toman libres de todo gasto para el que dé el dinero en primera hipoteca, con títulos de 50 años que tiene la finca. Información directa, Sitios 42. Teléfono M-2632. 10048 3 mz

CUATRO partidas de a 2 500. Tomo 4 partidas de a 2.500 pesos, las garantizo con primera hipoteca de cuatro solares y la "construcción" de ocho casas de ladrillos y azotea más un local para bodega y carnicería. La mitad de cada partida al firmar escritura, resto en entregas parciales. Diríjase a Florencia y San Antonio, a dos cuadras Calzada de Buenos Aires (sin corredores). Obras en construcción. Sr. Hermida. 9642 2 Mar.

(N) COMPRA-VENTA DE OBJETOS VARIOS

CONTADORA National modelo 932-3C con tres gavetas, tre scontadores y ticket color caoba, se vende por la tercera parte de su precio. Teléfono A 3060. Cristo 24. Marca $99.99. 9619 3 mzo.

SE VENDEN varios miles de mosaicos, de sala y cuarto, primera clase, a 40 y 45 pesos. Informan Juan Amat en Steinhart y René Berndes, Marianao y Marcelino Alvarez, calle 16 número 25, altos. Reparto Lawton. 10125 6 mz.

PARA ABRIR UN ESTABLECIMIENTO. COMPRO EXISTENCIAS DE MERCANCIAS DE ROPA, SOMBRERERIA Y PELETERIA. ESCRIBIR DETALLES A PASCUAL E HIJOS. BEJUCAL. 9964 3 mzo.

BAULES Y MALETAS

Tipo escaparate, camarote y bodega, maletas de cuero y fibra, sombrereras y capas de agua, se venden o se cambian por otros objetos en la casa de préstamos La Sociedad. Suárez 34. Entre Apodaca y Gloria. Telf. A 7589. S 1637 20 mzo.

NOS encargamos de la propaganda o venta de toda clase de artículos a comisión y sueldo o gastos o solamente a sueldo o comisión. Actividad y competencia. Teléfono M-7865. 9992 5 mz

LOSAS Y PLANCHAS DE ZINC

de uso, se venden 600 planchas de zinc tamaño grande de 9 y algunas de 8 pies grueso núm. 20, completamente sanas; 400 losas de pizarra de 1 1|2 pulgadas alto por 16 en cuadro, nuevas, propias para adornar jardines; se dan al precio de la losa isleña por ser un sobrante. Ayesterán 9, carpintería po rel patio. 10098 2 mz

EN N y 21, Vedado, se venden muy baratos mármoles, rejas, y otros materiales de construcción usados. Informa el encargado de la obra. 9142 2 mz.

SE NECESITA un batidor de refrescos y un exprimidor de naranjas eléctricos de uso en buen estado. Informan en el teléfono M-3670. 9799 3 mz.

MALETAS de fibra vulcanizada con fuerte cerradura y correas. Se realizan 500 a menos de costo. El Pensamiento, Monte y Prado. 9746 14 Mz.

VENDO nave acero desarmada en buen estado, cubre más de 600 metros. Vendo también la mitad aproveche ganga. Teléfonos A-1895 y M-3588. 9676 5 Mar.

CAJAS DE CAUDALES

Casi regaladas, gran surtido. Apodaca 58, entre Suárez y Revillagigedo.

PARA CAFE Y FONDA

Cantinas completas, vidrieras de todas clases. Sillas legítimas de Viena, nuevas y de uso; mesas mármol y madera, las tenemos de vitrolite de todos tamaños y toda clase de enseres. Apodaca 58, entre Suárez y Revillagigedo.

MUEBLES DE OFICINA

Burós, mesas planas y para máquina; libreros; máquinas de escribir y muchos otros objetos. Apodaca 58, entre Suárez y Revillagigedo.

MUEBLES EN GENERAL

Juegos de cuarto, sala y comedor; máquinas de coser y toda clase de piezas sueltas. Apodaca 58, entre Suárez y Revillagigedo. 9712 8 Mar.

SE compra una máquina de escribir que esté en buen estado; el precio aproximadamente, $25. Informan. Tel. M-9595 y A-5181. S. 1496 5 mz.

COMPRAMOS CAJAS

de caudales de todos tamaños. Teléfono M-3288.

COMPRAMOS MUEBLES

de uso que sean modernos y estén en buen estado. Tel. M-3288.

DE CAFE Y FONDA

compramos cantinas. Vidrieras y toda clase de enseres. Tel. M-3288.

COMPRAMOS

muebles de oficina, baúles escaparate. Victrolas Víctor, archivos, máquinas de escribir y otros objetos Tel. M-3288. 5358 2 Mar

EN LA Calzada de Jesús del Monte 332 se realizan por la tercera parte de su valor $15.000 de enseres y útiles para toda clase de establecimientos y son los siguientes. Armatostes, mostradores, vidrieras de varios tamaños, cajas contadoras de caudales, refrigeradores de varios tamaños, hornos de gas, ventiladores, sillas y mesas de varias clases, mamparas y varios objetos más necesarios a cualquier clase de negocio. 9326 11 marzo

UNA CANTINA

De vitrolite con su cafetería de lo mismo, dos vidrieras de lunch, dos cocinas de gas, una de tres hornillas y otra de unn; y una mesa de billar Brunswick de carambolas nueva, se venden en Jesús del Monte número 259. 9520 2 mz.

SE VENDE un aparato Simplex para cine, último modelo, varias cortinas y dos taquillas, un mostrador chico y una vidriera con vidrios dobles para cualquier giro. Calle 8 letra C, entre 23 y 25, Vedado. 9942 3 mzo.

(Ñ) ENSEÑANZAS

SEÑORITA americana que fué durante algunos años profesora en las escuelas públicas de los Estados Unidos, tiene varias horas disponibles. Miss H. O'Reilly 102. 10110 6 mz.

ACADEMIA MORALES

Avenida de Menocal 102 (Infanta). Directores: Carlota Morales de Gutiérrez y Federico Gutiérrez Alberdi. Clases diurnas y nocturnas. Primera y Segunda enseñanza. Clases de Comercio, Ortografía Práctica, Aritmética, Mecanografía, Taquigrafía e Inglés. Mecanógrafos en un mes, enseñándoles toda clase de trabajos de oficina y distintos sistemas de máquinas de escribir. Pupilos, medio y tercio pupilos y externos. Se hacen toda clase de trabajos en máquina con expertos mecanógrafos. Tel. U-3756. 10176 11 mz.

ENSEÑANZAS

INGLES, TAQUIGRAFA

Teneduría, Mecanografía, matemáticas, dibujo lineal y mecánico. Enseñanza a domicilio por el profesor Francisco Heitzman. Reina 30, altos. Honorarios 10 pesos mensuales. Se dan más informes por escrito o personal. 9255 26 mzo.

PROFESORA francesa ofrece sus servicios a la sociedad habanera, garantiza conversación en tres meses, referencias inmejorables, sistema rápido. A-4522. 10134 11 mz.

PROFESOR DE CANTO

Escuela italiana, clases individuales, método inmejorable, enseñanza seria y concienzuda. Academia Beggiato, San Miguel 17, teléfono A-9249. 10083 6 mz

ACADEMIA DE BACHILLERATO Y COMERCIO

Clases individuales y colectivas, diurnas y nocturnas

BACHILLERATO: Preparatoria, Matemáticas, Física, Gramática, Preceptiva, por profesor graduado, quince años de estudios superiores, ex-alumno, por oposición, de la Escuela de Topógrafos e Ingenieros Geógrafos de España, Química e Historia Natural por profesor que ha cursado sus estudios en la Facultad de Farmacia de Barcelona. Enseñanza teórico-práctica por los programas oficiales. Nuestro éxito en exámenes anteriores es garantía de triunfo. Referencias.

COMERCIO: Aritmética Mercantil, Gramática, Ortografía, Correspondencia, Teneduría de Libros, abarcando todas las ramas de la contabilidad y sistema centralizador para grandes empresas y bancos. Para probar en estas clases, puede el interesado asistir a dos gratuitamente.

INGLES. Preparaciones para ingreso en las Escuelas de Ingenieros, Cadetes y Normales.

ACADEMIA: EMPEDRADO 40, ALTOS, ENTRE HABANA Y COMPOSTELA. TELEFONO M-9470. 1008 8 mz

PROFESORA de inglés con mucha experiencia, educada en la universidad, buena pronunciación. Desea dar clases. Precios razonables. F-2807. 9814 4 marzo

EN ANGELES número 8 altos, entre Reina y Estrella, La Ermita Couso se ofrece a dar lección de bordado a máquina en mi casa y a domicilio. También me ofrezco hacer trabajos de bordados, todo a precios muy económicos. Teléfono A-4627. S-1600 7 Mz.

PROFESOR competente de primera y segunda enseñanza, Bachiller en Ciencias y Letras, joven con mucha práctica, magníficas referencias. Clases a domicilio. Tel. U-5091. 9507 3 mz.

PROFESORA DE INGLES

de Londres. Tiene algunas horas libres. Informan: teléfono F-1702. Después de la 1 a. m. 9572 5 Mar.

CLASES de matemáticas, Química y Agricultura para el Instituto. Dr. Luis E. Arisso. Tel. U-2408. 9560 2 mz.

TENEDURIA DE LIBROS ARITMETICA MERCANTIL TAQUIGRAFIA, INGLES

y Mecanografía, son las asignaturas que desde hace cincuenta y seis años de fundada, enseña brillantemente la Academia Nacional de Estudios Comerciales "Antigua de Arcas". Enviamos prospectos por correo. Clases día y noche. Sol 56, altos, teléfono A-8632. 9474 12 mz.

APRENDA Dibujo Arquitectónico. (Delineante)- Garantizo progresos muy rápidos al que quiera adelantar. Dos horas de estudio conmigo, y sólo, todas las que usted quiera en su casa. Enseñanza exclusivamente práctica. No necesarios conocimientos previos. No gasto inicial. U 4478, para entrevistas. 9298 11 mzo.

TAQUIGRAFIA INGLES

Estas dos asignaturas son preferentemente atendidas en la Academia Nacional de Estudios Comerciales "Antigua de Arcas" por contarse con excelentes profesores. Sol 56, altos. Teléfono A 8632. 7902 6 mzo.

MAQUINA UNDERWOOD FLAMANTE $45

otra Underwood buen estado, 20 pesos. Además una Underwood sin estrenar. Urge liquidar todo. Trátase de oficina Cerrada. Reina esquina Campanario, tienda ropa. De 9 a 1. 9019 4 mz.

CLASES INDIVIDUALES, DIA Y NOCHE

Teneduría, aritmética, caligrafía, redacción, todo $6.00 mensual. Inglés, taquigrafía Pitman, mecanografía, ortografía, $6.00. Diploma y empleo final. Tel. M-9077. Nueva del Pilar 31. 6583 9 mz.

PROFESOR DE CIENCIAS Y LETRAS

Se ofrece un profesor titular de la Universidad de la Habana para dar clases de las asignaturas del Bachillerato. Informan: San Miguel, 254, E, Telf. U-3450. 6329 8 mz.

ACADEMIA DE FRANCES, PIANO Y LABORES DE MANO

Se dan clases a domicilio y en la academia, con profesor y profesora titulados en París, inmejorables referencias, se hacen traducciones, Calle 4 número 253 entre 25 y 27. Teléfono F-2658. E-1773 Ind 1 Ag.

INGLES

Enseñado por profesora americana. Sorprendentes resultados en pocas semanas. El discípulo leerá, escribirá y hablará el inglés en breve tiempo. Lecciones a domicilio también. Miss Kapan. San Lázaro 318. Teléfono U 4768. 6215 9 mrzo.

BAILES, WILLIAMS, M-3643.

Aprenda cinco bailes distintos de salón $10, los que quiera. Bailes españoles, Castañuelas, Ballet de puntas. Muchachas para teatro, enseñanza gratis. Academia teatral. M-3643. The Williams. 5840 5 mzo.

PROFESORA de inglés da clases a domicilio y en su casa. Telf. I 6307. 8149 4 marzo.

MRS. TERESA MORENO
Profesora Inglesa

Ex profesora del "Colegio Francés" Colegio Alemán", "Centro de Dependientes", etc., después de larga ausencia en el extranjero, desea dar clases en su casa o a domicilio. Tel. A-6684. E 267 Feb 29

GRAN ACADEMIA COMERCIAL DE IDIOMAS, TAQUIGRAFIA Y MECANOGRAFIA, UNICA PREMIADA EN EL CONCURSO PROFESIONAL CELEBRADO EL 28 DE MAYO DE 1922. COLEGIO ELEMENTAL Y SUPERIOR. DIRECTOR: LUIS B. CORRALES. LOMA DE LA IGLESIA DE J. DEL MONTE. TELEFONO I-2490. CLASES DE DIA Y DE NOCHE. INTERNOS. EN TODAS LAS LIBRERIAS Y EN ESTA ACADEMIA SE VENDE LA UNICA ARITMETICA MERCANTIL, PRACTICA. CON PROBLEMAS DE TENEDURIA DE LIBROS. MAS UTIL Y MAS BARATA QUE SE CONOCE. E 1768 Ind 1 ag.

ENSEÑANZAS

SEÑORITA, se ofrece para dar clases de piano y solfeo en su casa o a domicilio. Precio módico. Tel. U-3108. S 1383 21 mz.

INGLES EN TRES MESES

Inglés, profesor graduado con larga experiencia tiene horas libres. Método rápido y fácil. Preparación para exámenes del Instituto, Escobar 120. M-9352. 6166 7 mz.

"COLEGIO SAN ELOY"

Primera Enseñanza, Preparatoria, Bachillerato. Idiomas, Carreras Especiales y Comercio. Se admiten internos, medio internos y externos. Primelles 20, Cerro, Habana. Teléfono I-6002. Pida prospecto. E 149 Ind 31 en

Academia de inglés "ROBERTS"

MALECON 31
LAS NUEVAS CLASES EMPIEZAN EL DIA PRIMERO

Clases nocturnas seis pesos mensuales. Clases particulares por el día en la Academia y a domicilio. ¿Desea usted aprender pronto y bien el idioma inglés? Compre usted el METODO NOVISIMO ROBERTS, reconocido universalmente como el mejor de los métodos hasta la fecha publicados. Tercera edición pasta $1.50. E 2621 Ind 5 nv

(O) HOSPEDAJES

(45)—Hoteles

HOTEL PIÑAR

En Galiano y Virtudes, las mejores habitaciones de la Habana, con todo el servicio moderno desde 20 a 30 pesos. S 1466 2 mz.

CASA DE HUESPEDES

EN GALIANO 84, ALTOS DEL CAFE LA ISLA, TIENE VD. LAS HABITACIONES QUE NECESITA PARA SU CONVENIENCIA Y COMODIDAD. HAGANOS UNA VISITA. 10092. 7 Mz.

HOTEL COLON

Villegas 110, entre Muralla y Sol, las habitaciones más frescas, amplias y bien amuebladas de la Habana; de 1 a 2 pesos por día, por mes de 20 a 35 pesos; hay elevador y magnífico restaurant donde por precios módicos se admiten abonados; completo orden y limpieza. Teléfono M 6305. M 5037. 6527 9 mrzo.

HOTEL Campoamor, Obrapía 99 una cuadra parque lujosas habitaciones vista calle, muebles o sin ellos, baño caliente a todas horas, buen servicio, buena comida. Precio de situación. S-1539 11 marzo

HOTEL MAJESTIC

Grandes reformas. Nueva administración. Precios sorprendentes. Excelente cocinero. Servicio esmeradísimo. Comida criolla, española y americana. Servicios privados. Habitaciones desde 25 pesos y para familias con todo servicio. Precios convencionales. Belascoain núm. 5 U-1081. 9154 3 mz.

HOTEL TORREGROSA

Situado en el distrito comercial y bancario, a dos cuadras del Parque. Cuartos frescos y exteriores con baños de agua caliente y fría, dentro de cada uno; excelente servicio cocina, elevador noche y día. Pensión para una persona $2.50, matrimonios, $4.00. Compostela 65 y Obrapía. E 1756 Ind 1 ag.

HOTEL VANDERBILT

Espléndidas y económicas habitaciones, desde 20 pesos a 50, propias para familias estables, hombres solos y todo el que busque una casa de orden y moralidad. Neptuno 309 esquina a Mazón. S 956 5 mzo.

(46)—Casa de Huéspedes

CASA PARA FAMILIAS

Hermosa residencia en una de las principales Avenidas y parte más alta del Vedado. Espléndidas habitaciones con baños privados. Excelentes comidas criolla y americana. Tranvías y Busses pasan por la puerta. Calle 17 No. 419 (altos) entre 4 y 6. Vedado. S 1063 8 mz.

GRAN CASA DE HUESPEDES "LA MATANCERA"

Reina 83, esquina a Manrique, habitaciones con y sin muebles, todas con agua corriente, las tengo con servicio privado, agua caliente a todas horas, con vista a la calle, excelente comida. Precios moderados. Tel. A-9069. 9031 2 mz.

CASA de huéspedes. Esta hermosa casa ofrece amplio departamento con baño, también lujosas habitaciones desde 60 pesos para dos con baños privados. Aguila 90. Tel. M-2933. S 1385 6 mz.

AVISO

El Hotel Roma, de J. Socarrás, se trasladó a Amargura y Compostela, casa de seis pisos, con todo confort, habitaciones con baño, agua caliente a todas horas, a precios moderados. Teléfonos M-6944 y M-6945. Cable y Telégrafo: Romctel. Se admiten abonados al comedor. Ultimo piso. Hay ascensor. E 1753 Ind 1 ag

THE SAVOY

NO HAY COMO LA HABANA

para pasar un verano agradable. Numerosas familias de provincias nos visitan durante los meses de calor, pues aquí, en la loma del Vedado, hallan fresco, comodidad y distracción. THE SAVOY es un verdadero hogar, tranquilo y delicioso, rodeado de jardines. Cien metros de portales, siempre frescos y con sombra, donde las señoras se sientan a leer, coser y pasar el rato. Algunas noches se baila en los salones. Comunicación fácil con toda la ciudad y Playa de Marianao. Cerca de los tranvías y ómnibus de las calles 17 y 9; cerca de los baños de mar del Vedado. A doce minutos del Parque Central, de las tiendas de moda, teatros, cines y bancos. Precios módicos, incluyendo tres excelentes comidas diarias en mesas, separadas para cada familia. Cuartos con baño particular y closet. Reserven habitación por escrito.

VEDADO, F ESQUINA A 15

TELF. F-5270.

LA CASA DE LAS ESTATUAS

E 305 ind 13 Fb.

(P) PARA LAS DAMAS

PELUQUERA, PEINADORA Y MANICURE

Ofrece sus servicios exclusivamente a domicilio, llamen al I-3523. Melenas 40 centavos. Manicure 40 centavos, Rizado Marcel 50 centavos. Arreglo de cejas 40 centavos. Se da masaje con los productos Boncilla. Será usted atendida con esmero y prontitud, llamando al I-3523. 9084 4 mz.

PARA LAS DAMAS

CAPUCHONES, gitanas, holandesas, mejicanas, argentinas, chinas, pierretas, cordobesas, charras, gauchos, piratas, Luis XV, Imperio, Torero, y toda clase de trajes típicos y épocas para Carnaval los alquila PILAR, Virtudes 28 entre Aguila y Amistad. Teléfono M-9392.

CORTE de pelo a sus niños por expertos peluqueros, estilo americano y francés. Niños, 50 centavos; niñas modelo Garzón, Niñón, Juana de Arco 50 cts. Señoritas 60 cts. Peluquería PILAR, Virtudes 28. Teléfono M-9382.

FUERA canas. Obtenga un hermoso color negro o castaño, usando La Favorita, tintura instantánea vegetal a base de Quina. Estuche $1. De venta en boticas y sederías. Depósito: Peluquería PILAR, Virtudes 28 Teléfono M-9392.

PARA rizar su melena Tenacillas Marcel, 60 cts.; rizadores alemanes a 5 cts.; redecillas 20 cts.; crepé 30 cts.; ganchos 5 cts. Tintura La Favorita $1.00. PILAR, Virtudes 28. Teléfono M-9392.

PILAR, Peluquería de señoras y niños; peinados $1; masajes 50 cts.; manicure 50 cts.; lavado de cabeza 50 cts.; teñido del cabello desde $5; Corte de melenas 50 cts. Trenzas, moños, postizos, cabello. Virtudes 28. Teléfono M-9392.

MANTONES de Manila: mantillas, peinetas españolas; todos colores; trajes típicos de todas naciones y pinturas, maquillaje para artistas de teatro y cine. Alquiler de disfraces para Carnava; pelucas y trajes para compañías de teatro y aficionados. PILAR, Virtudes 28 entre Aguila y Amistad. Teléfono M-9392. 8878 21 mzo.

MASAJE TERAPEUTICO

Matilde Alemany, graduada. Especialidad en adelgazar, artritis, reumáticas, debilidad general, circulación sangre, reconstrucción senos, rejuvenezco cutis extra. Pida hora. Gabinete: Animas 15, o domicilio. Teléfono M-2390. 8975 23 marzo

PELUCAS DE SEDA

No compren hasta no ver las que se hacen en

SAN JOSE No. 12

CORDONERIA "EL ADORNO"

7436 20 feb.

(Q) COMPRA Y VENTA DE INSTRUMENTOS DE MUSICA

AUTOPIANO Mehlin eléctrico de pedales y reproductor, la mejor marca, se vende en $700. Valen nuevos $1700. Está flamante y se garantiza. Cuba 6. M-6246. 9743 2 Mz.

SE LIQUIDAN dos Pianolas y varios pianos recién importados de Alemania, al contado y a plazos. D. Ruisánchez y Ca. Tel. A-2024. S 1651 4 mz.

ORTOFONICA GRANADA

completamente nueva, se da muy barata. También tenemos Victrola, fonógrafos de distintas marcas, un gran surtido de discos clásicos. Háganos una visita y ahorrará dinero en Corrales y Factoría, al fondo de La Isla de Cuba, El Vesubio. M-7337. 9179 7 mz.

LA CASA Barro. Se barnizan, esmaltan y tapizan muebles, se envasan; reparación de muebles en general. San Miguel núm. 89, teléf. A-1269. S-1415 7 Mz.

MANDE arreglar sus mimbres y neveras a la casa Barro, los esmaltamos con aire comprimido en todos los colores. San Miguel núm. 89, teléfono A-1269. S-1416 7 Mz.

VENDO un piano de lo más bonito y elegante. Tiene unas voces encantadoras; es marca famosa. Lo doy muy barato porque me embarco en abril. Se puede ver a todas horas en Dragones frente al Teatro Martí. Véalo y después diga la verdad. 8769 29 Feb.

SOLO POR DIEZ DIAS

Piano o Piano Automático, magnífico, completamente nuevo, acabado de recibir de fábrica, lo puede adquirir por $40 o $50 de entrada. Un Melodifono Superfónico —el mejor aparato fonográfico moderno— lo puede comprar pagando $8 mensuales. Esto solo puede ofrecerlo la Casa de Música más conocida de América, cuyos instrumentos son los mejores. Ofrecemos un piano de media cola, de uso, marca Pleyel, a precio de ganga. "University Society Inc." La Casa de "La Mejor Música del Mundo": Zenea (Neptuno), 182, teléfono U-5017. 8549 21 mz.

PIANOS, pianolas e instrumentos al contado y en plazos módicos. Música impresa y estudios para todos los conservatorios. Pianos de alquiler, afinaciones y reparaciones. Calidad y bajo precio. Viuda de Carreras y Ca. Prado 115. Teléfono A-3462. E 1757 ind. 1 ag.

VICTROLAS ortofónicas a plazos, 9 pesos mensual. Autopianos $575. Pianos $198. Cambiamos Victrolas antiguas por modernas ortofónicas. Pianos de alquiler, gran taller de reparación de pianos. M. G. Salas, San Rafael 14, Teléfono A-4368. E 2693 Ind 19 nv

PIANOS y Pianolas de absoluta garantía, casi regalados; véalos y convénzanse. Facilidades de pagos La Predilecta, San Rafael 141, casi esquina a Oquendo. S 1639 30 mzo.

HOY mismo puede usted tener este piano en su casa; es admirable y encantador, suficiente para llenar su sala de hermosura y belleza; único modelo en Cuba y es marca famosa; no crea en palabra, véalo y convénzase. Lo doy barato, en Dragones frente teatro Martí, bajos. 10104 8 mz

INSTRUMENTOS DE MUSICA

PIANOLA eléctrica se compra y se da en pago vestidos acabados de llegar de París. Prado 36, bajos. 9949 5 mzo.

GANGA Autopiano con bastantes rollos, en 250 pesos, puede verse en Luz número 76 bajos. E-376 F 4.

SE VENDE un piano que toca de tres maneras, como piano, como autopiano y eléctricamente; mueble bonito. Se da muy barato. Calle 8 letra C, entre 23 y 25, Vedado 9943 3 mzo.

(R) MAQUINARIAS

LEALO LE INTERESA A TODO INDUSTRIAL, COMERCIO Y NAVEGACION

El problema del industrial está en poder resolver lo costoso que le resulta la fuerza motriz y esto lo resuelve con un motor de Petróleo "Diesel" de 4 tiempos con este motor se obtiene más de un 80 por ciento de economía. El comerciante uno de sus mayores gastos es el alumbrado y fuerza motriz, esto lo resuelve con su propia planta acoplada a un motor de Petróleo "Diesel" de 4 tiempos. La navegación necesita seguridad, economía y fácil manejo, eso lo obtiene con un motor marino "Diesel" de 4 tiempos la gran cantidad que hay trabajando en industrias, comercio y navegación es el mejor testimonio de su eficiencia. Pida su presupuesto. Informa José Vidal, Campanario 133. Teléfono A-4825. 9047 4 mz.

PRODUCTOS STEINER

Molinos de café y picadores de carne eléctricos. Los mejores del mercado. Nuevos modelos, precios económicos. Maquinaria de panadería Read. Tostadores de café Royal. Industrial Machinery Co. San Ignacio 12. Teléfono M-9030. Habana. 10055 31 mz.

VENDO todo o separado o negocio por casa o solar; torno Leblon, 10 pies por 30 pulgadas; recortador Hendey 24 pulgadas; afiladora y segueta mecánica. Motor Venn-Severin 15 H.P. de petróleo. Molinos pulverizar piedra. Todo buen estado. Carretera de Güines entre Jacomino y Lucero, fábrica de mosaicos destruída por el ciclón. Cotoli, Apartado 798. Teléfono X 1559. 8828 2 mz.

(S) MUEBLES Y PRENDAS

(51)—Compra

COMPRAMOS MUEBLES TELEFONO A-4518

Modernos y antiguos juegos cuarto, comedor y sala; máquinas Singer; Victrolas; muebles de oficinas. Pagamos bien. Llamen al teléfono A-4518. 7772 4 mz.

(52)—Venta

VENDO juego de comedor regio de caoba encerado, estilo Arabe, mandado a hacer, doce piezas, como nuevo; costó 500 pesos; se da en 225 pesos. Dirección: teléfono A 9335. 9965 6 mzo.

SE LIQUIDAN juegos de cuarto, archivos, cajas de caudales, máquinas de sumar, escribir y neveras. Aguiar número 42. 10119 5 mz.

JOYAS Y MUEBLES

Rosetas dobles, solitarios para señora y caballero, joyería de todas clases en oro, platino y brillantes; muebles en juegos y sueltos; ropas de todas clases; todo muy barato por ser de ocasión. La Sociedad, casa de préstamos. Suárez 34. Teléfono A 7589. S 1636 20 mzo.

¿QUIERE USTED CAMBIAR?

sus muebles? Llame al teléfono M-7775 o I-6854 y será bien atendido. Nota: Se fabrican muebles de todas clases en talleres propios y se vende a mueblistas. 9783 5 mz.

SE VENDE un magnífico juego de biblioteca compuesto de mesa de escritorio, librero, reloj, mesa de fumar y dos butacas. También una ortofónica y cristal legítimo bacarat. Informan Teléfono F-2891. 9831 2 marzo

PARA MUEBLES BARATOS DIAZ Y CHAO PRESTAMOS Y MUEBLES

Liquidamos a precio de verdadera ganga todas las existencias en juegos de sala, recibidor, comedor y cuarto, neveras, sillones, camas y toda clase de muebles, a plazos y al contado. Los compramos de uso pagándolos más que nadie. Facilitamos dinero en todas cantidades con módico interés; visite esta casa y se convencerá. Neptuno números 197 y 199, Teléfono U-5154. 8528 21 ab.

"LA ESPECIAL"

La mueblería más grande y mejor surtida de toda la República. Salón de exposición y ventas, Neptuno número 159, entre Escobar y Gervasio. Muebles fabricados y exportados para el gusto más refinado; en "La Especial" pueden adquirir muebles a plazos y en alquiler. Hay juegos de cuarto en caoba de tres cuerpos con filete de bronce: juegos idem esmaltados en dos tonos policromados y dorados; juegos idem esmaltados y decorados en todos colores; juegos de caoba y bronce; juegos de señoritas esmaltados, policromados y decorados. Juegos de comedor estilo "Renacimiento", idem estilo Adans, idem Inglés, idem con filetes en todos estilos y a todos precios. Juegos de sala estilo "Luis XVI" dorados y con gobelinos; juegos esmaltados y policromados de todos precios. Juegos de sala con filete de bronce muy finos, idem en otros estilos, juegos de recibidor tapizados y de rejilla, a todos precios; también los hay de mimbre muy baratos. Sillones de mimbre de todos estilos y precios; mesas escritorios de todos tamaños; libreros de dos y tres hojas; sillas giratorias, juegos de oficina. Neveras de todos estilos y tamaños. Juguitos de niños esmaltados. Chees Long tapizados y de mimbre. Lámparas de pie muy finas y muy baratas, idem de sala, saleta, cuarto y comedor. Reloj de pared; idem de pie. Espejos dorados, idem vitrinas, Sillones de portal de todos estilos, silas de coche, idem de colegio, sillas de tijera. Parabanes, alfombras de sala, saleta y cuarto, maceteros de todo sestilos y precios, camas de hierro y camitas de niños desde la más barata a la más fina. Sombrereras, perchas de árbol, cestos de ropa, fiambreras finas y corrientes, sillones de niño de caoba y mimbre. En piezas sueltas: escaparates de lunas, idem sin luna, camas, coquetas, cómodas, chiffonier chifo-Rober; mesas de noche aparadores, auxiliares, vitrinas, mesas de correderas, mesas de máquinas, mesas de teléfono y sillería de toda clase y otros muchos artículos que no se detallan aquí. Fíjese bien que "La Especial" le hace a usted cualquier juego o muebles de encargo sin que tenga que hacer anticipo alguno. Hacemos ventas para el campo sin cobrar embajale; damos facilidades de pago guardando la más absoluta reserva. También alquilamos muebles desde la más humilde cama de hierro, hasta una lujosa residencia. Haga una visita a esta acreditada casa y saldrá complacido por su mercancía exquisita y sus precios ínfimos. No se confunda.

"LA ESPECIAL"

Neptuno número 159, entre Escobar y Gervasio. Teléfono U 5620 y Apartado número 2291. S 864 2 mzo.

MUEBLES Y PRENDAS

LAMPARAS EN GANGA

Se vende una lámpara de sala de bacarat, muy fina, en $300.00. Una lámpara de comedor. Una lámpara de pie de bronce, en $100, mármol de Verona, en $80.00. Puede verse en la Casa Vilaplana. O'Reilly y Villegas. E 4 ind. 1 En.

SE ARREGLAN MUEBLES EL ARTE

Taller de reparación y reconstrucción de muebles, envases y embarques. Especialidad en pinturas, barnices y tapicería. Calle I número 9, casi esquina a Calzada. Telf. F 2312. S 1449 23 mzo.

SE VENDEN dos juegos de sala, completos, y un juego de comedor, moderno, compuesto de un aparador, un auxiliar, una mesa, 10 sillas, dos butacas y una vitrina. Todo en perfectas condiciones. Se venden por estar realizando obras en la casa y necesitarse el local que ocupan. Se venden baratos y con facilidad de pago si se trata de personas solventes. Pueden verse a todas horas en N esquina a 21. Casa Crusellas. Informan en la misma. 9591 4 mz.

LIQUIDACION DE MUEBLES

Pianola Aeoleans, nueva, juego sala tapizado, recibidor nuevo, comedor, venera redonda, mamparas, camas, lámparas, se alquila la casa por tener que embarcar. Villegas 11, bajos. Tel. A-9328. 9516 6 mz.

ESMALTO neveras a fuego, garantizo mi trabajo como de fábrica. Hago serpentinas, esmalto, decoro barnizo, tapizo toda clase de muebles. Especialidad en mimbres. Aniceto Calvo, Villegas 83, Teléfono M-8692. 8913 23 marzo

MAQUINAS SINGER

Se venden dos de ovillo en Amistad 52, altos. 9388 12 my

QUIERE VENDER SUS MUEBLES?

Llame al Teléfono M-1129.

LA CASA DE CANGAS

Esmalto, barnizo y tapizo, envases y arreglo toda clase de muebles. Especialidad en colores. Esmalto neveras y mimbres. Compro muebles y vendo muy barato. Sitios número 4. Teléfono M-1129. S 1209 14 mz.

SE arreglan muebles. La casa Pernas, reparamos y reformamos toda clase de muebles finos y corrientes. Especialidad en pinturas, laqueados, barnices y tapicería, envases y embarques. Concordia 107. Telef. A-0638. 8266 4 mz.

MUEBLES

Fabricados e importados para el gusto más refinados. Pueden adquirirse a plazos y en alquiler en el almacén importador de muebles y casa de préstamos "La Nueva Especial", Neptuno número 191 y 193. Teléfono U-5010 al lado del café El Siglo XX. Nota: Las ventas para el campo no pagan envase. S 863 7 mz.

"LA NUEVA ARGENTINA"

Casa de Préstamos, interés desde el 1 por ciento. Liquidación de prendas procedentes de empeño por la mitad de su valor. Neptuno número 179. U-5956. S 861 7 mz.

CASA ANGEL M. GARCIA

Taller de dorar muebles y objetos de arte, doramos con oro 18 y 22 kilates. Decoramos salones particulares y sociales, en todos los estilos y gustos; se dan presupuestos y hacemos muestras. Tenemos garantías de las mejores casas comerciales y particulares. San Miguel 158, antiguo. Telf. U 5376. S 965 5 mrzo.

MUEBLES A PLAZOS Y EN ALQUILER

Compramos toda clase de muebles finos, también hacemos cambio. Llame al teléfono U 5820 "La Comercial", Neptuno número 153, entre Escobar y Gervasio. Las ventas para el campo no pagan envase. S 862 2 mzo.

LA SEGUNDA COMPETIDORA

Préstamos y almacén de muebles. Se realizan grandes existencias de joyería fina, procedente de préstamos vencidos, por la mitad de su valor. También se realizan grandes existencias en muebles de todas clases, a cualquier precio. Doy dinero con módico interés, sobre alhajas y objetos de valor, guardando mucha reserva en las operaciones. Visite esta casa y se convencerá. San Nicolás, 250, entre Corrales y Gloria. Teléfono M-2875.

RUFINO G. ARANGO

Se compran y cambian muebles y Victrolas, pagando los mejores precios. E 1759 Ind 1 ag

PARA OFICINAS Y DE OCASION

Bufetes planos y de cortinas. Archivos, cajas archivos, máquinas de escribir. La Hispano Cuba, Villegas 6. Losada. A-8054.

DINERO

No reparamos intereses. Prestamos sobre alhajas y objetos de valor.
LA HISPANO CUBA
Villegas 6, por Avenida de Bélgica, antes Monserrate. Teléfono A-8054.

DE OFICINAS

Compro. A-8054. Bufetes planos y de cortinas, Archivos, cajas archivos, libreros, máquinas de escribir. La Hispano Cuba. Losada, Villegas 6. A-8054. E 2799 ind. 1 nov.

MUEBLES EN GANGA

Gran surtido en juegos completos y piezas sueltas, juegos de cuarto 70 pesos; comedor, 75 pesos, sala o recibidor, 45 pesos. escaparates, 10 pesos con lunas 23 pesos; camas a 7 pesos, cómodas 10 pesos, seis sillas y dos sillones, 15 pesos; sillas sueltas a 1.50; sillones $2.50, mesas correderas 6 pesos y otros que no se detallan a los precios mencionados; también se compran y cambian en

"LA PRINCESA"

Ran Rafael 107. Teléfono A-6926. E 2777 Ind 1 dc

(T) PERDIDAS

PERDIDA de un manojo de llaves entre Castillo y Pila; se gratificará bien al que lo entregue en La Principal, Monte número 322. Teléfono A-6519. 9392 5 mz.

(W) COMIDAS

A COMER sabroso y barato. El cocinero de Monte 51, antiguo, hotel Las Américas, sirve todos los gustos y medidas por diez y ocho pesos al mes. Pruebe y se convencerá. Teléfono A-9477. 9775 2 Mz.

10 CENTAVOS DE 7 A. M. A 4 P. M.; Y DE 4 A 10 P. M. 15 CENTAVOS

SOLICITUDES DE TRABAJO: DIEZ CENTAVOS
DEPARTAMENTO DE ANUNCIOS CLASIFICADOS

10 CENTAVOS DE 7 A. M. A 4 P. M.; Y DE 4 A 10 P. M. 15 CENTAVOS

M.E.C.D. 2016

ASEGURASE QUE FRANCIA CONCEDE A ESPAÑA LA JEFATURA DE LA POLICIA TANGERINA Y LA DIRECCION DE LA OFICINA DE OBSERVACION

LA ESPAÑA DE HOY

EXPOSICION, SEMANA SANTA Y FERIA

Por MANUEL AZNAR

Hay que agradecer y celebrar el acuerdo del Gobierno español que transfiere la apertura de la Exposición Ibero-Americana de Sevilla para la primavera del año venidero. Grande habría de haber sido en octubre la inauguración. Sevilla, por sí sola, es un espectáculo incomparable. Aquella ciudad hecha de reflejos, ateniense y moruna a un mismo tiempo, basta para cautivar los ojos del viajero más exigente y para henchir de gozo el más rudo corazón. La luz otoñal en el aire sevillano, el temple pictórico de sus tonalidades bajo el tibio sol de octubre y de noviembre, los caminillos del Parque de María Luisa, florecidos de rosas en diciembre, la calma del paisaje durante la otoñada, las largas noches de plata, hacen de Sevilla un poema inefable. Pero...

¿Quién será capaz de imaginar, si no la ha vivido, una primavera sevillana? Así como en el otoño, los días caminantes parece matizarse de cierta secreta melancolía, como anunciando el Invierno próximo, así en Primavera, la sensación de esperanza y de alegría se exalta en Sevilla hasta un límite que en ninguna otra ciudad es posible alcanzar. El campo, la ciudad, las mujeres, las flores, la verba impenitente, el viento cargado de aromas sutiles, el barrio de Santa Cruz cruzado de enredaderas de jazmín, el estallido de los claveles dobles, la aurora de los nardos ("tengo el alma de nardo del árabe andaluz"—canta el poeta sevilano), un mundo entero de bellezas rebosa en el ánfora de Sevilla. Entonces viene la Semana Santa, que no sé bien si es en la representación procesional de Sevilla el más grande poema religioso, o si por el contrario significa en el alma del pueblo un profundo y vasto estremecimiento de cósmica sensualidad. (¿Qué es la saeta? ¿Una jaculatoria mística? ¿Un desgarrado grito empapado de nostalgias de Oriente?) Y con la Semana Santa viene la Feria, como una bocanada de aire campesino sobre el alma de la ciudad. La Feria que ha hecho famoso en el mundo el nombre de Sevilla. La Primavera sevillana, envuelta en una tibia y dulce y acariciadora temperatura, es un himno a la vida. Se siente uno en la plenitud de su existencia; allí tiembla con ímpetu desconocido el afán de vivir, el anhelo de rodearnos de esperanzas luminosas.

En ese instante primaveral que es el resumen de todas las gracias y de todas las bellezas se abrirá la Exposición. Así lo ha dispuesto recientemente el Gobierno de España, a raíz de una visita que hicieron a Sevilla el Presidente del Consejo de Ministros, andaluz en su médula, y el señor Luca de Tena, Director-Propietario del diario "A B C", sevillano hasta las entrañas del corazón. Probablemente, el retraso de algunas obras, especialmente de ciertos pabellones hispano-americanos cuya primera piedra no se ha colocado aún, y la necesidad de arbitrar hospedaje mediante la fabricación de hoteles-rascacielos, habrán movido a tomar la resolución de dejar para la primavera del año 1929 la apertura. ¡Albricias! Las informaciones que de todas partes del mundo llegan a España anuncian el viaje, ya en preparación, de verdaderas masas turísticas atraídas por la irradiación de encantos que Sevilla posee. Es casi seguro que aun tomando grandes precauciones y extremando los cuidados, el problema de dar habitación a millares y millares de viajeros será delicadísimo. Los hoteles proyectados,—se habla de uno capaz para tres mil viajeros—, el Canal de Alfonso XII, todavía en período de dragado para que puedan llegar hasta la Torre del Oro barcos de ocho a diez mil toneladas, la organización de los hoteles flotantes utilizando navíos de pasaje, las Exposiciones de Arte, cuyas bases no se han trazado aun, mil y mil aspectos de la Exposición Ibero-Americana, exigen, por el buen nombre de Sevilla y por el prestigio de España, que no se anuncie la inauguración hasta que se pueda ofrecer a los ojos del mundo entero un espectáculo deslumbrador, algo que colme todas las esperanzas, una Exposición que pueda ser, como debe ser y como será, la más bella, la más sugestiva, la más encantadora que jamás pudo soñarse.

Unida en un solo haz la apertura de la Exposición, con la presencia en Sevilla de la Corte de España, del Gobierno, del Cuerpo Diplomático, de la Nobleza Española, a la Semana Santa típica, a la Feria y a los Congresos hispano-americanos anunciados, las jornadas inaugurales tendrán tal resonancia universal, y de tal suerte harán presa con sus deleites en el ánimo de los viajeros, que un inmenso eco de laude a España y un gesto de fervor español se difundirán por el mundo entero.

A mi juicio, con aplazarla para la primavera, se ha conseguido que la Exposición, como medio de representación y de propaganda española sobre la tierra, haya ganado incalculablemente. Albricias, pues; y que entonces podamos mirarnos todos, tú lector, amigo mío, y yo, nostálgico de Sevilla, en los nocturnos ojos de la Macarena.

ESTA EN PODER DEL GOBIERNO ESPAÑOL LA PONENCIA QUE HABIA ENCARGADO EL GENERAL PRIMO DE RIVERA REFUNDIENDO LAS CARRERAS DIPLOMATICA Y CONSULAR

EN ESTA PONENCIA SE ACONSEJA QUE AMBOS CUERPOS SE REFUNDAN A PARTIR DE LA ACEPTACION DEL INFORME, POR EL GOBIERNO, PARA EL PERSONAL DE NUEVO INGRESO, USANDOSE EL ANTIGUO INDISTINTAMENTE

EL GOBIERNO ESPAÑOL DICTA REGLAS PARA EVITAR LOS RIESGOS DE LOS CABALLOS EN LAS CORRIDAS DE TOROS

SE DISPONE QUE EN TODAS LAS PLAZAS DE ESPAÑA NO SALGA EL PICADOR HASTA QUE HAYA SIDO FIJADO EL TORO Y DESDE EL 8 DE ABRIL SALDRAN CON PETO LOS CABALLOS EN LAS PLAZAS DE 1a.

MADRID, Marzo 1 (U. P.) — El Gobierno se ocupa en estos momentos de la preparación del cambio de notas con Francia para la firma del acuerdo sobre Tánger.

Se dice que Francia ha accedido a que la Jefatura de la Policía de la ciudad internacional que, en virtud del Estatuto vigente, corresponde a Bélgica, pase a España. Asimismo, la oficina de observación que debe radicar en Málaga, según el acuerdo del año 1923, podrá establecerse en Tánger, bajo la dirección española.

El general Primo de Rivera ha confirmado hoy que dentro de muy poco se firmará el primer acuerdo de Francia y España sobre Tánger. El Gobierno publicará una nota simultáneamente con la que se dará a luz en París, sobre el importante asunto.

LA FUSION DE LAS CARRERAS DIPLOMATICA Y CONSULAR

Madrid, Marzo 1 (U. P.) — Se encuentra ya en poder del Gobierno la ponencia que encargó el General Primo de Rivera sobre la refundición de las carreras diplomática y consular.

La ponencia aconseja que ambos Cuerpos se refundan a partir de la aceptación del informe por el Gobierno para el personal de nuevo ingreso.

Respecto a los actuales componentes de ambas carreras, aconseja que el Gobierno pueda utilizar libremente sus servicios, cuando la valía de las personas lo demande.

LA PPROTECCION A LOS CABALLOS EN LAS CORRIDAS DE TOROS

MADRID, Marzo 1 (Prensa Aliada). — Próxima la inauguración de la temporada taurina a fines del mes actual, se ha firmado por el Ministerio de la Gobernación una disposición dictando reglas para evitar los riesgos de los caballos en las corridas de toros.

Se dispone que en todas las plazas de España los picadores no podrán salir hasta que haya sido fijado el toro. Será obligatorio el uso de los petos defensivos. Las empresas, provisionalmente, podrán proveerse con libertad de los petos aprobados en los ensayos.

Desde el 8 de abril será obligatorio el uso de petos para defensa de los caballos que se destinen a la lidia de toros y novillos en las plazas de primera categoría, que son las de Madrid, Sevilla, Barcelona, Valencia, Zaragoza, Bilbao y las de Vista Alegre y Tetuán, también de Madrid.

En las restantes plazas no serán obligatorios los petos, y queda a juicio de los gobernadores el imponerlos o no, después de oír a los diestros, empresarios y ganaderos.

EL VIAJE DEL PADRE RODES POR AMERICA

BARCELONA, Marzo 1 (Prensa Aliada). — Un periódico barcelonés publica una interviú con el Padre Rodés, S. S., director del Observatorio del Ebro, que acaba de regresar de América, según anunció uno de nuestros cables anteriores.

El Padre Rodés ha manifestado que las atenciones recibidas en su viaje por América han sido incontables. Dió numerosas conferencias las más importantes en la Universidad del Plata, Facultad de Ciencias de Buenos Aires, Universidad de Montevideo, Centro Gallego y Escuela de Ingenieros de la capital de Uruguay, Universidad de Córdoba (Argentina) y en la de Santiago de Chile. Esta le nombró profesor honorario, distinción que agradeció mucho. También visitó el Padre Rodés los Observatorios del Plata y Córdoba. En Montevideo inauguró el Observatorio Astronómico de la Universidad. De Chile pasó al Peró y Panamá y de allí a Washington y Nueva Jersey, donde asistió al Congreso Astronómico Americano.

LOS CREDITOS AL COMERCIO DE ULTRAMAR

MADRID, Marzo 1 (U. P.) — El periódico "El Sol" insiste en la necesidad de conceder créditos a los exportadores españoles, agregando que precisa conocerse cuanto se ha hecho en este sentido para fomentar su aplicación y corregir imperfecciones, al mismo tiempo qu estudia lo que se hace en los países que compiten con España en Ultramar.

LA DESPEDIDA DEL SOLDADO

TETUAN, Marzo 1 (U. P.) — El temporal de Levante ha deslucido la fiesta de despedida al soldado celebrada hoy en todos los cuarteles con motivo de la marcha a España de mil licenciados que han embarcado en varios buques.

Las lluvias han inundado la vega del río Martín, causando desperfectos a las comunicaciones y encharcando el aeródromo.

EL ALGODON EN MARRUECOS

MADRID, Enero 1 (U. P.)—Despachos de la zona de Alhucemas informan que se están intensificando los ensayos para el cultivo del algodón, habiéndose hecho varias siembras.

MURIO LA FAMOSA MADAMA PIMENTON

MADRID, Marzo 1 (Prensa Aliada). — Ha muerto repentinamente uno de los tipos callejeros más famosos de esta corte, la mujer Facunda Conde Martín, que ya contaba setenta y cuatro años de edad.

Facunda era conocidísima en Madrid por los apodos de "Madame Pimentón" y "La Barrientos". Durante muchos años constituyó una figura popular al lado de los ya desaparecidos "Cienhigos" y "Garibaldi".

De ese tríptico no quedaba más que ella. Su actuación callejera era ya nula. Unicamente se la veía por los bares y cafés, donde, a cambio de unos monedas, entonaba trozos de ópera y de antiguas zarzuelas con el mismo empaque que una diva profesional. Padeció siempre monomanía de grandezas, y sus atavíos, al igual que sus ademanes, eran de una gran comicidad por el alarde señorial con que pretendía aderezarlos.

Ultimamente, a los apodos citados se le unió el de "Doña Cundi"; pero siempre fué más conocida por el de "Madame Pimentón". Por éste contestaba siempre; los otros "la ofendían".

Se Atribuye Gran...

Viene de la página QUINCE

cionado especialmente para las travesías de los trópicos y serán los más grandes de entre los que navegan en la ruta de las Antillas Occidentales.

Por otra parte, ha empezado el servicio europeo del Pacífico de la Hamburg-Amerika-Linie el buque de motores "Heibelburg", emprendiendo la travesía a los puertos del litoral occidental de los Estados Unidos, debiendo arribar a Los Angeles, el veinticuatro de marzo, y a San Francisco, el veintiocho del mismo mes.

El "Heidelburg" es un barco de carga de seis mil quinientas toneladas, dotado de motores y acondicionado para llevar veinte pasajeros; desarrolla una velocidad media de trece nudos por hora, de manera que hace la travesía de Hamburgo a San Francisco en treinta y cinco días.

Próximamente ingresarán al mismo servicio de la Hamburgo-Amerika Linie a los puertos norteamericanos del Pacífico, otros cuatro buques de motores, o sean el "San Francisco", el "Los Angeles", el "Seattle" y el "Portland", los cuales están construyéndose.

LA FERIA DE LEIPZIG

LEIPZIG, marzo 1. (SR) En la Feria Internacional de Primavera que se verificará en el mes próximo figurará una exposición especial referente a los balnearios y al turismo, con una oficina anexa en que se proporcionarán toda clase de informes sobre las condiciones de todos los balnearios de Europa, y particularmente de Alemania.

EL COMERCIO RUSO-ALEMAN

BERLIN, febrero 13.— Progresan satisfactoriamente las negociaciones económicas que se llevan entre delegados de los Gobiernos alemán y ruso, y a las cuales asisten representantes de los industriales de ambos países.

Tratando principalmente cuestiones relacionadas con el artículo primero del tratado comercial ruso-alemán, que establece que ambas partes contratantes harán todo lo posible para fomentar las relaciones mútuas y elevarlas a la intensidad que tenían antes de la guerra mundial.

Los delegados alemanes hacen resaltar que la importación de Alemania procedente de Rusia ha aumentado, pero que la exportación alemana a la república soviética disminuyó durante el ejercicio comercial de 1926-27, a pesar de que por parte de Alemania, por medio de la garantía que asumió el Gobierno federal respecto del crédito de trescientos millones de marcos y otras medidas, se habían hecho concesiones mucho más importantes que por parte de Rusia, de modo que precisa buscar el modo de subsanar el mal. También expusieron los alemanes ya los inconvenientes que han resultado para la ejecución y la interpretación de todo el tratado del doce de octubre de 1925, debido al proceder incoherente de las autoridades y las organizaciones económicas de Rusia.

MUERE UN GENERAL ALEMAN

BERLIN, marzo 1.— (SR)— Ha fallecido el general de Infantería Curt von Morgen, en Luebeck, a los setenta años de edad.

El general Curt von Morgen nació en Neisse, el primero de noviembre de 1858, y era hijo del general del mismo nombre, habiendo sido educado en el cuerpo de cadetes. De 1889 a 1890 fué jefe de la expedición para explorar la colonia alemana del Camerón, atravesando todo su territorio. En 1894 mandó las fuerzas que sofocaron la rebelión en esa misma colonia. Tres años más tarde tomó participación en la campaña de Tesalia, como miembro del Estado Mayor de Edhem Bajá y en ese mismo año fungió como uno de los comisionados para la delimitación de la frontera tesálica. En 1898 acompañó al emperador Guillermo II a Siria y Palestina y de 1897 a 1901 desempeñó el cargo de Agregado Militar a la Misión Diplomática de Alemania en Constantinopla. De sus obras, son particularmente conocidas "A través del Camerón, de Norte a Sur" y "Las Luchas Heróicas de mis Tropas".

"El Campamento...

Viene de la PRIMERA página

dad, y después se construirán edificios adecuados para batallones completos. El Jefe del Estado inspeccionará uno de estos días, las obras que se están haciendo.

ESCUELA DE CADETES

La Escuela de Cadetes del Morro está instalada de manera deficiente, siendo el aula de clase un local adaptado de lo que era en época colonial un calabozo.

Proyecta el General Herrera construir un hermoso edificio para la Escuela de Cadetes, que deberá estar emplazado de frente a la Habana, sobre el litoral, en el espacio libre situado entre el Castillo del Morro y la fortaleza de la Cabaña propiamente dicha. De esta manera, a más de dotar a la Escuela de un edificio apropiado, se hermoseará esa parte de la entrada del puerto.

DESPEDIDA

Asuntos apremiantes del trabajo diario en su despacho del Estado Mayor, requirieron la atención del General Herrera, y nuestro redactor encargado de las informaciones militares, se despidió de él, agradeciéndole sus atenciones.

LOS CADETES DE LA ESCUELA DE AVIACION

Ayer mismo ingresaron los veinticinco alumnos con que ha de ser inaugurada oficialmente la Escuela de Aviación Militar.

El profesorado está integrado por el Capitán del Ejército de los Estados Unidos, aviador R. Beam; Capitán del Ejército cubano Torres Menier, como secretario; Primer Teniente aviador del Ejército Americano, Gillespie, como Consejero; profesores de mecánica, sargentos del Ejército Americano, L. O. Briant y Joseph Beondo; primer teniente aviador del Ejército Americano, J. Hodgson, instructor; Director de vuelos, Capitán del Ejército cubano Laborde; Hodgson, Gillespie y los Ttes. aviadores cubanos Terry y Ponce de León, serán también instructores.

Médico de la Escuela lo será el Capitán médico de nuestro Ejército, Armando de la Torre.

El Dirigible...

Viene de la PRIMERA página

ció de gasolina el dirigible y se dispuso a continuar la navegación, pero demoró el viaje debido a que las noticias respecto al estado del tiempo en Lakehurst eran desfavorables y podrían poner en peligro la nave al descender.

Rosendahl recibió un mensaje del Departamento de Marina recomendándole que estableciera una vigilancia sobre la costa del Atlántico con el fin de ver si era posible encontrar el aeroplano anfibio que salió de Hampton Roads, Virginia, para Annapolis, Maryland, el lunes último.

Un mensaje inalámbrico trasmitido desde el hangar de Lakehurst notificó hoy a Rosendahl que las condiciones del tiempo serían favorables para cuando llegase la gran nave de construcción alemana al aerodromo. Se ha montado una vigilancia especial con el fin de que haga constantes observaciones metereológicas, y si se registrase alguna brusca alteración de las condiciones del tiempo, se le comunicaría inmediatamente al comandante del Los Angeles.

El "Los Angeles" permaneció amarrado anoche al "Patoka", listo para proseguir viaje tan pronto tuviese noticias indicando que los vientos no eran adversos.

Así que llegue la nave aérea a Lakehurst habrá completado un viaje de 4,320 millas, (6955 kilómetros) con solo las escalas de Panamá y Cuba.

WASHINGTON, marzo 2. (Viernes) (UP) El Departamento de Marina acaba de informarnos que no ha recibido noticias de la posición del dirigible "Los Angeles", que se encuentra en vuelo directo desde el golfo de Guanacayabo, Cuba, a Lukehurst, Nueva Jersey, Los últimos detalles se tuvieron a las seis de la tarde del jueves, cuando se comunicó el paso de la nave por la Habana. A las doce y media de la madrugada se calculaba que el dirigible debía estar a 250 millas al Norte de la capital cubana, es decir, a la altura de las Carolinas.

No hay motivo ninguno de ansiedad, y se informa que el Comandante Rosendahl se comunica directamente con la Estación Naval de Anacostia cada cuatro horas.

Los oficiales que están en el Cuarto de Señales de Marina creen que el dirigible ha estado en comunicación toda la noche con las estaciones navales de radio de Gayo Hueso, la NAI, y de Charleston, la NAO.

Dicen, sin embargo, que no es costumbre que el "Los Angeles" no informe su posición.

Regresaron...

Viene de la PRIMERA página

EL COMITE CENTRAL

Fué electo el Comité Central, resultando nominado para la Presidencia el Sr. Abelardo Mujica, y secretario José López. Para el cargo de Tesorero resultó electo el señor Pedroso.

UN RASGO MUY CELEBRADO

En el acto de apertura estuvieron presentes los industriales de aquella población y las autoridades. El Alcalde, como una deferencia y en consideración a la confianza que le merecen las sociedades de Torcedores, cuya Federación ha demostrado siempre la alta capacidad de que están dotados, dió las órdenes necesarias para que se retiraran los agentes de la policía municipal y el de la Secretaría de Gobernación, para que en sus deliberaciones tuvieran completa libertad los obreros.

LOS FABRICANTES

Entre los fabricantes que concurrieron a las sesiones, invitados al efecto por la Sociedad de Camajuaní asistieron los señores Piedra y Peñate, y el Sr. García del Baño, Presidente del Ayuntamiento, en representación del Alcalde Municipal.

LOS AGASAJOS

En honor de los Delegados obreros del Congreso de Torcedores se celebró una tómbola en el Parque Vidal, el domingo por la noche. El lunes fueron obsequiados con un ponche en la fábrica de Peñate, y otro en la fábrica de hielo; el martes se les ofreció una retreta en el Parque. También hicieron una visita al Central "Fe".

En el café "La Marina" ofrecieron los Delegados un ponche, para corresponder a las demostraciones de afecto de que les hicieron objeto, y en dicho acto pronunciaron elocuentes discursos varios Delegados, el Alcalde Municipal, el Presidente entrante de la Federación, señor Juan Abelardo Mujica, que hizo el resumen.

En el "Boletín del Torcedor" serán publicadas las actas del Congreso que fueron tomadas taquigráficamente.

Se Invitará a los Españoles de América a Sumarse a la Unión Patriótica

MADRID, marzo 1. (UP).—El Jefe del Gobierno consagra parte de sus energías a la organización de la Unión Patriótica, con el propósito de extenderla todo lo posible. A este efecto tiene la intención de dirigir una carta circular a los españoles que residen en América, invitándoles a que se agrupen bajo el ideario que representa la Unión Patriótica.

No se trata, como ha dicho repetidas veces el General Primo de Rivera, de organizar un nuevo partido político, puesto que podrán pertenecer o la Unión los hombres de ideas más opuestas. El marqués de Estella desea la integración de la mayoría de los españoles residentes en el extranjero dentro del ideario de la Unión Patriótica, que significa amor al orden, a la patria y al soberano.

SE ENCUENTRA EN GRAVE ESTADO DE SALUD EL ILUSTRE NOVELISTA ASTUR D. ARMANDO PALACIO VALDES

Don Armando, que cuenta actualmente setenta y cinco años de edad, fué días pasados víctima de fatal caída que le ocasionó la fractura de una pierna, herida que su edad hace más grave

DOÑA BLANCA DE LOS RIOS Y DON RAMON PEREZ DE AYALA, DERROTADOS EN LA ACADEMIA

En una nota oficial referente a la apertura de la Exposición de Sevilla, se dice que aunque el Gobierno tendrá terminada su obra para Octubre, no ocurrirá lo mismo con algunas Repúblicas

MADRID, marzo 1 (U. P.)—Esta noche se ha anunciado que el ilustre novelista Don Armando Palacio Valdés, que se fracturó el fémur izquierdo anteayer, ha empeorado y se encuentra en grave estado. La edad del paciente, que cuenta ya setenta y cinco años (nació en Entralgo, Asturias, en 1853) hace inspirar serios temores por el curso de la dolencia del gran autor.

PEREZ DE AYALA DERROTADO

MADRID, marzo 1 (U. P.)—En la sesión de hoy de la Real Academia de la Lengua Española fué electo Don Agustín González Amezua para ocupar el sillón que dejó vacante la muerte del Dr. José Rodríguez Carracido. La elección fué muy reñida siendo derrotadas las candidaturas de los novelistas Doña Blanca de los Ríos de Lampérez y Don Ramón Pérez de Ayala. El señor González Amezua pertenece también a la Real Academia de Jurisprudencia y es autor de obras y estudios que han merecido alabanzas de la crítica.

LOS TIEMPOS ACTUALES

MADRID, marzo 1 (U. P.)—En el banquete ofrecido en Guadalajara a los miembros de la Asamblea Nacional de esa provincia, Don Fernando Palanca aludió a la necesidad de una reforma constitucional adecuada a los tiempos modernos.

El Sr. Yanguas pronunció un discurso recogiendo la alusión de que ninguno de los que han contestado la encuesta del periódico madrileño "A B C" ha afirmado la bondad del antiguo régimen. Yanguas dijo que se habían reconocido sobradamente los vicios del sistema, aceptando el dilema de que sus causas o estaban en los hombres, o en el mecanismo constitucional. La Constitución de 1876 respondió a la exigencia de compaginar los doctrinarismos individualistas y de autoridad, haciéndolo de manera ecléctica. Aquella Constitución llenó su cometido histórico, llevando a una convivencia a los doctrinarios de las dos tendencias contrapuestas; pero la evolución de los tiempos con las nuevas exigencias en la función de gobernar, motivaron que la suspensión de las garantías constitucionales, prevista como excepción, se convirtiera en regla de gobierno, lo mismo en las manos liberales que en las conservadoras.

El Sr. Yanguas agregó que la Constitución no responde en este punto fundamental a las exigencias actuales, y que los hombres que antes la mixtificaron, la consideran ahora intangible. El elemento corporativo, aunque incipiente, está llamado a tener función importantísima en la vida nacional. "Nuestros abuelos — dijo — consumieron sus energías en la pugna entre los principios de libertad individual y de autoridad, pero la visión presente debe poner por encima de ambos principios, la afirmación del Estado y de la Patria".

APLAZADA LA EXPOSICION

SEVILLA, marzo 1 (U. P.)—El comisario regio de la Exposición Ibero-Americana ha facilitado una nota a la prensa sobre el aplazamiento de la fecha de inauguración del certamen, glosando la nota oficiosa del general Primo de Rivera y añadiendo que la Exposición es una obra bilateral que realiza el Gobierno español con franca cooperación con las repúblicas americanas, lo cual impone una marcha armónica en las obras que se realizan.

La nota afirma que aunque el Gobierno tendrá finalizadas sus obras para el 12 de octubre, no ocurrirá igual con las de algunas repúblicas americanas, debiéndose a esto un aplazamiento, a cuyo efecto elevará al Consejo el oportuno informe después de un cambio de impresiones y de consultadas las representaciones diplomáticas americanas. Señala la primavera de 1929 como la época más favorable para la inauguración del certamen.

HAZAÑA DE UN AVIADOR

SEVILLA, marzo 1 (U. P.)—Hoy aterrizó en el aerodromo de Tablada el aeroplano que piloteaba el suizo Walter Mittelholzer, conduciendo tres pasajeros además del aviador y del mecánico. El aparato salió de Suiza el 17 de febrero, haciendo un circuito por el Mediterráneo, con la finalidad de tomar una serie de fotografías aéreas destinadas a la confección de una carta hidrográfica.

El mismo aviador se propone realizar en abril próximo el vuelo directo Zurich-Sevilla, con seis pasajeros.

En la jornada que terminó hoy en Sevilla el aeroplano atravesó los Alpes a doscientos metros de altura y los volcanes Vesubio y Etna a cincuenta metros. En la etapa de Catania (Sicilia) a Túnez (Africa), el aparato recorrió doscientos kilómetros sobre el mar. La etapa más difícil fué de Biskra a Argel, pues hubo que remontarse a cuatro mil metros para salvar las altas montañas pobladas de kábilas insumisas.

Mittelholzer ganó recientemente el Trofeo Internacional de la Liga de Aviadores por su travesía vertical del Africa, partiendo de Zurich y aterrizando en el Cabo de Buena Esperanza, con varias escalas.

Asociación de Retirados de Correos y Telégrafos

SECRETARIA

De orden del señor Presidente se cita a todos los miembros Directivos y Asociados para que concurran el domingo, día 4 del actual, a las dos de la tarde a la casa social calle de Falgueras número 4 y medio esquina a San Pablo, para celebrar la Junta Directiva de Reglamento y a su vez la Junta General Ordinaria de primera convocatoria que se anticipa para ese día cuatro por tratarse de asuntos de importancia de interés para todos respecto de nuestros problemas.

Se ruega a los compañeros no falten a estas Juntas para no entorpecer la labor que se viene realizando en pro del interés colectivo.

Habana 1 de marzo de 1928.

J. Garay, Secretario.

HA CAUSADO SENSACION GRANDE EN LOS CIRCULOS DE EUROPA LA NOTICIA DE QUE ESPAÑA SOLICITO SU REINGRESO EN LA LIGA, DE LA QUE SE HABIA SEPARADO

LA IMPRESION DOMINANTE EN BERLIN ES LA DE QUE ALEMANIA APOYARA SIN RESERVAS EL REINGRESO, ATRIBUYENDOSE ESTA DECISION ESPAÑOLA A LA NECESIDAD DE COOPERACION PARA LA CUESTION DE TANGER Y OTRAS

EN GIJON SE CELEBRO UNA ASAMBLEA EXTRAORDINARIA PARA TRATAR DE LA FERIA DE MUESTRAS CUYA COMISION ORGANIZADORA HA DIMITIDO

FUE REELECTO PRESIDENTE DE LA DIPUTACION PROVINCIAL DE ASTURIAS DON NICANOR DE LAS ALAS PUMARIÑO, NOMBRAMIENTO MUY BIEN RECIBIDO. LA SALA DE ARMAS DEL ARSENAL DEL FERROL SERA ESCUELA DE MARINERIA

BERLIN, marzo 1º — (SR). —Ha causado sensación en los círculos diplomáticos alemanes la noticia recibida en el Ministerio de Relaciones Exteriores por conducto semi-oficial, de que España acaba de solicitar su reingreso en la Liga de las Naciones, la cual abandonó hace año y medio, a raíz de no haberse cumplido la promesa, que se le había hecho anteriormente, de darle un puesto de miembro permanente en el Consejo de la institución. La impresión general en Berlín es que Alemania apoyará sin reservas el reingreso de España en la sociedad internacional, atribuyéndose esta decisión del Gobierno de Madrid al convencimiento de la presente cooperación de las potencias europeas en que aquella nación se halla interesada.

LOS HIJOS DE BOUZAS EN ARGENTINA

VIGO, marzo 1º—(UP).—La Sociedad La Marítima, del puerto de Bouzas, ha recibido la suma de 106 pesos, neviados por los hijos de Bouzas residente en Buenos Aires, para q?ue se repartan entre las familias de los marineros fallecidos e nel naufragio del vapor pesquero "Weyler número 8", ocurrido hace tres meses.

HIJO ADOPTIVO DEL FERROL

FERROL, marzo 1º—(UP). — En el caso de que el ministro de Marina, Vicealmirante Cornejo, no pueda asistir a la botadura del crucero "Miguel Cervantes Saavedra", una comisión del ayuntamiento ferrolano se trasladará a Madrid para hacerle entrega de una placa nombrándole hijo adoptivo del Ferrol.

LA FERIA DE GIJON

GIJON, marzo 1º—(UP). — A la asamblea extraordinaria que se celebró hoy para tratar de la Feria de Muestras, concurrieron numerosas epresentaciones. Se dió cuenta de la dimisión del comité organizador de la misma, causada por divergencias personales y hubo manifestaciones por parte de los representantes de la agricultura en el sentido de que la Feria de Muestras y la Exposición Agro Pecuaria no pueden fracasar por estar interesada toda Asturias en esos dos certámenes.

PRESIDENTE DE LA DIPUTACION PROVINCIAL DE ASTURIAS

OVIEDO, marzo 1º—(UP). — Ha sido reelegido presidente de la Diputación Provincial de Asturias don Nicanor de las Alas Pumariño.

La reelección ha sido muy bien recibida en toda Asturias, donde son generales las simpatías y el afecto hacia el señor Alas.

LOS SUELDOS DE LOS MAESTROS

OVIEDO, marzo 1º—(UP). — Los maestros de Oviedo han telegrafiado a los miembros de la Asamblea Nacional alentándoles para que sigan la campaña con destino a la creación de escuelas cuyos profesores no devenguen sueldo inferior a tres mil pesetas.

EL CONSORCIO DEL PLOMO

MADRID, marzo 1º—(UP). — El Consorcio del Plomo creado en reciente consejo de ministros permitirá que en laorganización ingresen los mineros, fundidores y elaboradores españoles de ese metal.

El Consorcio estará dirigido por una junta compuesta de representantes de las tres ramas de la industria plomera y funcionarios del Ministerio de Fomento.

El Estado intervenderá en los precios del plomo y el consorcio tendrá la exclusiva para la venta en el mercado interior. Para el exterior la venta será libre, mancomunándose las ganancia sde los productores, con la finalidad de amontonar reservas para las épocas de crisis.

NACION MAS FAVORECIDA

MADRID, marzo 1º—(UP). — Una nota oficial facilitada por el Gobierno dice que a consecuencia de la petición del embajador inglés y teniendo en cuenta que las colonias británicas, protectorados y los territorios de mandato de Palestina, Camerón, Togolan y Tanganyica, aplican a los productos españoles el trato de nación más favorecida, España ha resuelto que se otorgue análoga reciprocidad a dichos países.

ESPAÑA Y DINAMARCA

MADRID, marzo 1º—(UP). — Hoy se firmó en el Ministerio de Estado el canje de ratificaciones del tratado de comercio y navegación entre España y Dinamarca.

ESCUELA DE MARINERIA

FERROL, marzo 1º—(UP). — Han comenzado los trabajos con el fin de convertir la antigua sala de armas del arsenal en escuela de marinería, habiéndose presupuestado la suma de 500.000 pesetas para las obras.

DELEGADO ARGENTINO

MADRID, marzo 1º—(UP). — El delegado del Ministerio de Agricultura de la Argentina, señor Richelet, que está desempeñando una misión de estudio en Europa, ha llegado a Madrid, haciendo inmediatamente una visita al embajador de su nación, Don Daniel García Mansilla.

LOS MADEREROS ESPAÑOLES

MADRID, marzo 1º— (UP). —Por la supresión del coeficiente de la moneda depreciada portuguesa, y en vista de las facilidades ofrecidas en España a los exportadores de maderas de dicho país, es enorme el envío de cargamentos de ese material desde el territorio de Portugal al español, causándose con ello, por la desfavorable competencia a las maderas nacionales, una grave crisis a la industria de España, hasta el punto de que una comisión de madereros hizo hoy una vista al general Primo de Rivera, para exponerle la difícil situación que atraviesan y la posición ventajosa en que están los exportadores portugueses.

El jefe del Gobierno prometió a los comisionados medidas protectoras de sus intereses, con la mayor rapidez que sea posible.

Defunciones Ocurridas Ayer en la Habana

María A. Saliler, blanca, 92 años; 19 número 208; senilidad.

Justo Valiño, blanco, 68 años, Figuras 24; lesión orgánica del corazón.

Emilio Hernández, blanco, 77 años, Hospital Calixto García; asistolia.

María Blanco, blanca, 53 años, Hospital Calixto García; bronquitis crónica.

Eliseo Laguardia, blanco, 44 años, Hospital Calixto García; úlcera del estómago.

Oscar Incháustegui, blanco, 46 años, Tulipán 12; osteo mielitis.

Armando Radillo, blanco, 3 años, Rastro 2; toxinfección intestinal.

Arturo Codeso, blanco, 70 años, San Mariano y Felipe Poey; miocarditis esclerosis.

Bonifacio Pérez, blanco, 60 años, Arte 101; cirrosis.

Andrés Catalá, negro, 29 años, Zanja 107; bronquitis crónica.

Armando Lia, 34 años, San José 135; nefritis crónica.

Silverio Misavill, blanco, 80 años, Jesús del Monte 94 ;arterio esclerosis.

Rosa G. Santana, blanca, 23 años, Justicia letra D.; tuberculosis pulmonar.

Gerardo Valdés, blanco, 4 años, San Joaquín 4; enteritis crónica.

Mercedes Corrales, blanca, 32 años, Campanario 116; entero colitis.

Marino Hernández, blanco, 25 años, Quinta La Benéfica; pielo nefritis.

Manuel González, blanco, 48 años, Quinta La Benéfica; aneurisma de la aorta.

María Hernández, negra, 27 años, Hospital Calixto García; quemaduras.

Rosalía Padrón, blanca, 50 años, Hospital Calixto García; suicidio por el fuego.

Andrea López, mestiza, 18 años, Hospital Calixto García; traumatismo.

Lourdes Rivero, blanca, 19 días, Monte 487; bronquitis capilar.

Jesús Roque, blanco, 91 años, Valle 71; arterio esclerosis.

Mariano Ruiz, blanco, 66 años, Compostela 101; edema pulmonar.

Aurelio Díaz, blanco, 5 meses, Delicias 9; bronquitis aguda.

Isabel Treva, blanca, 61 años, Omoa 35; arterio esclerosis.

Inglaterra Pretende...

Viene de la PRIMERA página

ceden con mucho a la velocidad desarrollada sobre cursos análogos por los aeroplanos terrestres.

"Más altitud y mayor rapidez" es el lema del Ministerio del Aire, y las firmas que no puedan producir máquinas de combate que con equipo completo alcancen una velocidad de más de 320 kilómetros por hora y asciendan a 10.000 metros o más en algunos minutos, tendrán pocas perspectivas de realizar contratos con el Gobierno.

Préstase especial atención a la construcción de aeroplanos de combate con cinco y seis ametralladoras. En esta clase de aeroplanos, el piloto operará dos ametralladoras y el observador tres o cuatro.

Son grandes los progresos que se hacen en este tipo, pero, desde luego, los detalles de los nuevos aparatos se mantienen en secreto. Eso no obsta para que se sepa que se basan en la posibilidad de que tengan que usarse en combate a siete, ocho y diez kilómetros de altura. Y todos estos aeroplanos poseen máquinas con super-carga que les permite mantener una velocidad de seis kilómetros por minuto a esas grandes alturas.

El Secretario...

Viene de la PRIMERA página

to en las aduanas de la República y otras cuestiones igualmente interesantes.

El señor Secretario de Hacienda, doctor Gutiérrez de Celis, que tan buena atención viene prestando a las solicitudes de las corporaciones económicas, fué visitado por el señor Antonio Antón, presidente de la Asociación de Comerciantes de la Habana, invitándole para asistir a la sesión mencionada, cuya invitación fué aceptada por el doctor Gutiérrez de Celis, una vez convencido de que no se trataba de ningún homenaje, sino simplemente del deseo de celebrar un cambio de impresiones con los representantes de las clases comerciales.

La presencia del señor Secretario de Hacienda concede, sin duda, excepcional importancia a la sesión-almuerzo del Consejo de Directores de la Asociación de Comerciantes de la Habana y es por ello que en nuestra próxima edición ofreceremos a nuestros lectores una amplia información respecto de este acto.

PASAJEROS DE SANTANDER PARA LA HABANA

SANTANDER, marzo 1. (UP.)—Han embarcado en este puerto a bordo del vapor español "Alfonso XIII" los siguientes pasajeros:

Santiago Bartolomé Quemada; Juan Pelayo Vallejo; Arístides Lantras Torices; Eustaquio Higuera Sierra; Sara Pereda Saro; Manuel Trecha Alvarez; Jesús Ahodo arcía; Felisa Romillo; Pilar Sainz Romillo, Eduardo Iglesias, Inés y Pascual Castillo, Antonio García Arenas, Caridad González, Anselmo Cerecedo Tames, Justino Rozas Masón, Eulalia y Francisco y Hilda Pozas; Dolores Samperio; Elpina Sánchez de Concha; José Carmen y Concha Sánchez.

M.E.C.D. 2016