SECCION 1ª

TIEMPO PARA HOY
Bueno. — Continúa subiendo la temperatura. — Viento Sur.

# DIARIO DE LA MARINA

EDICION DE LA MAÑANA
INFORMACION CABLEGRAFICA MUNDIAL
POR NUESTROS HILOS DIRECTOS

SECCION 1ª

AÑO XCVI.—NUM. 54. Acogido a la Franquicia Postal LA HABANA, JUEVES 23 DE FEBRERO DE 1928.—SAN PEDRO DAMIAN El Periódico más antiguo de Cuba 30 PAGINAS.—5 CENTAVOS

# "SOLO LA POLITICA DE LA TOLERANCIA Y DEL AMOR ES FRUCTIFERA PARA LA PAZ"

## EL GOBIERNO DEL MIKADO ENVIARA A CUBA SU DELEGACION AL CONGRESO DE INMIGRACION Y EMIGRACION Y TODO HACE CREER QUE EN ESTE ABORDEN EL PROBLEMA DEL PACIFICO

La Delegación que el gobierno del Japón envía a Cuba, según se desprende del cablegrama recibido ayer en la Secretaría de Estado se compone de diecisiete personalidades del Imperio

### LA NOTICIA, POR LO INESPERADA, DESPERTO GRAN INTERES EN LOS FUNCIONARIOS

En el cablegrama de referencia se hace mención de que los diecisiete delegados japoneses vendrán asesorados por varios técnicos en cuestiones de Migración.—Satisfacción para Cuba

En las últimas horas de la noche de ayer, tuvimos noticias de que en la Secretaría de Estado se había recibido, al caer la tarde, un importante despacho cablegráfico, cuyo interés acaso podía medirse por el género de precauciones adoptadas para que no fuera revelado al público antes de ser conocido por los altos funcionarios de la República.

**HABLANDO CON CAMPA**

Inútiles fueron entonces nuestras gestiones tratando de localizar al doctor Miguel Angel de la Campa Sub-Secretario de Estado, pero nos consoló algo, hallar en su defecto al doctor Ramiro Hernández Portela, Consejero de la Legación de Cuba en París y Secretario General de la Conferencia de Inmigración y Emigración con cuyo asunto, según nuestros primeros datos, estaba relacionado el despacho de referencia.

**EL DOCTOR PORTELA**

El doctor Hernández Portela nos informó que efectivamente estaba relacionado ese cable con el próximo Congreso Internacional de Emigración. Pero dicho funcionario se negó a revelarnos su contenido mientras no fuese autorizado para divulgar la noticia.

**SE TRATA DEL JAPON**

En la Habana, próximamente, en el mes venidero de Marzo se efectuará la Conferencia de Inmigración y Emigración que tuvo su anterior sede en Roma. Es la primera de carácter universal que se efectúa en América y en ella estarán representados como ya hemos dicho en otras ocasiones, cincuenta y nueve países, de todas las razas y grados de afluencia en sus emigraciones, a quienes desde luego interesa extraordinariamente el problema de carácter general que en ella ha de seguirse tratando: métodos y reglas que garanticen, especialmente a los vírgenes países de América, el arribo de las oleadas de inmigrantes que mueven sus riquezas, desde las fecundas del suelo, hasta aquellas de sus industrias y el núcleo de su población en la que llegan a fundar sus hogares.

Para Cuba resulta un honor extraordinario esta Conferencia por el hecho de que esa distinción se la disputaron algunos países importantísimos de Europa y América y nos interesa, desde el punto de vista de las energías concentradas que constituyen como aporte al desenvolvimiento de nuestra vida inmediata.

El despacho cablegráfico de ayer era del Japón.

**EL GOBIERNO DEL MIKADO**

El gobierno japonés paraticipará en el citado Congreso. El cable lo anuncia.

**SON 17 MIEMBROS**

La comisión japonesa será numerosa. Estará compuesta de diez y siete personalidades del Imperio, especializadas en el estudio de esos asuntos, y asesoradas por técnicos en la misma materia. Así lo manifiesta el cablegrama.

**ENORME TRASCENDENCIA**

La aceptación del Japón tiene para Cuba una doble importancia: es un acto de reconocimiento a la soberanía de Cuba — que nos llega del Lejano Oriente — y es un fuerte incentivo para ese Congreso, puesto que la representación del Mikado abordará sin duda el problema del Pacífico.

## MENSAJES DE SALUTACION DEL "DIARIO" SERAN LLEVADOS HOY A STA. CLARA, CAMAGÜEY Y ORIENTE

Un redactor de este periódico irá en el avión que hace el viaje de prueba con el fin de establecer el transporte de correspondencia, por cuenta del Estado a los lugares citados

Hoy, poco después de las nueve de la mañana, se elevará en el campamento de Columbia un aeroplano de la Pan American Airways Incorporated, el mismo que piloteó Lindbergh conduciendo al Presidente de la República.

**EL VIAJE**

El avión se dirigirá, pasando por encima de la ciudad de Matanzas, a la de Santa Clara, a donde debe llegar sobre las diez y media. Una hora después partirá rumbo a Camagüey, desde cuyo lugar volará a Santiago de Cuba, para aterrizar allí a las cinco y media de la tarde.

**CUATRO PASAJEROS**

El aeroplano tiene capacidad para cuatro pasajeros y conducirá correspondencia oficial.

**A BORDO**

A bordo del mismo van, además del piloto, el representante en la Habana de la Panamerican Airways Incorporated, un miembro del Cuerpo de Aviación del Ejército, ya conocedor del camino más corto hacia Oriente, por haberlo realizado hace pocos días; un redactor de nuestro colega "El Mundo" y el señor Juan Castelló Montenegro, que lleva la representación del DIARIO DE LA MARINA; varios ejemplares de la edición de hoy y mensajes de salutación que envía nuestro Director, doctor Rivero, a los Alcaldes y Gobernadores de Santa Clara, Camagüey y Oriente.

Juan Castelló Montenegro

**LABOR DE LA SECRETARIA**

Esto es el resultado de los esfuerzos que desde hace tiempo consagra la Secretaría de Comunicaciones para el despacho de la correspondencia, no ya la que circula interiormente en el país de una ciudad a otra ciudad, sino la que sale para el extranjero y la que llega a nuestra República.

La norma que brinda a la Secretaría el transporte de correspondencia entre la Habana y los Estados Unidos verificado por la Pan American Airways Incorporated gracias a sus poderosas máquinas aéreas, ha sido aprovechada, y después de minuciosos estudios, se ha determinado extender el radio de acción de ese servicio entre las provincias de Cuba entre sí con el extranjero y viceversa.

**LA PRIMERA PRUEBA SERA HOY**

Hoy, pues se hará una demostratración de las ventajas que reporta al ramo de comunicaciones esta nueva vía de comunicación.

El viaje es de prueba y que durante la realización del mismo se escogerán los campos de aterrizaje con objeto de asegurar para el futuro los terrenos en que deben ser levantados los hangares y todo cuanto se relaciona con el recibo y despacho de la correspondencia.

**AL REGRESO**

A su regreso traerá a bordo probablemente a los Gobernadores de Oriente, Camagüey y Santa Clara.

Debe estar en la Habana antes de las cuatro con objeto que a la indicada hora se eleve rumbo a Key West, llevando la correspondencia de Cuba que ha de recoger el Havana Especial.

## LOS INCENDIOS CRIMINALES EN CAMPOS DE CAÑA

Gobernación dispondrá que se investigue detenidamente este atentado a la riqueza cubana

En la tarde de ayer se recibieron en Gobernación numerosos telegramas procedentes de distintas provincias, dando cuenta de graves incendios de caña ocurridos en diversas colonias del interior, que se estiman intencionales. En algunos de ellos el Ejército ha podido detener a los delincuentes, pero en otros se ignoran quienes sean.

Según nuestras impresiones, la Secretaría de Gobernación ordenará en el día de hoy una escrupullosa investigación de este asunto a los cuerpos de policía del interior, a fin de localizar quienes puedan ser los odiosos atentadores a la mayor riqueza agrícola de Cuba.

En Santa Cruz del Sur, en la colonia Guillermina, del barrio Guayabo, se quemaron treinta mil arrobas de cañas; en Manguito, en la colonia La Jutía, del barrio de Amariguas, del central Por Fuerza, se ha quemado toda la colonia. En Santa Cruz del Sur, en el barrio de Iguaboo, se incendió la colonia Cafemba, de Oscar Perú, quemándose un millón de arrobas, y en la colonia inmediata de los señores Estuche y Rodríguez, se quemaron medio millón de arrobas.

En el mismo pueblo y en la colonia de Antonio Martínez, se quemaron 300 mil arrobas de caña y en la colonia Angélica, propiedad de Antonio San Martín ciento veinte mil arrobas, perteneciendo esta última colonia al central Macareño.

## LA DESPEDIDA DE LA DELEGACION CHILENA

La Delegación de Chile a la Sexta Conferencia Internacional Americana que acaba de celebrarse en esta capital, ofrecerá el próximo sábado, 25 del corriente, un banquete de despedida al honorable Presidente de la República y a su distinguida esposa, señora Elvira Machado de Machado, en los salones del Habana Yacht Club.

## OTRA REVOLUCION EN CHINA

SAN FRANCISCO, California, Febrero 22. (UP).—China está en vísperas de otra gran revolución, que causará el mariscal Chang-Tso-Lin, caudillo del Norte chino, para crear una monarquía, con Hsuan-Tung, el emperador niño, como instrumento de sus designios en el trono de la nación. Esta es la opinión de Clifford Fox, exDirector del periódico "La Estrella del Norte de China", y del "Pekin Leader", que llegó hoy de ese país asiático.

Chang, que hace años era opuesto a toda monarquía y que desde entonces ha declarado que sólo aceptaría la que pudiera controlar, es hoy dueño de siete provincias, entre ellas las tres manchurianas, al decir de Fox.

## SE HAN IMPUESTO CORRECTIVOS A VARIOS VIGILANTES DE POLICIA DEL CUERPO DE OBRAS PUBLICAS

Obedece esta corrección a la actitud de la policía en el incidente ocurrido con un representante al abofetear éste a uno de los vigilantes en presencia de sus compañeros

El Secretario de Obras Públicas ha dictado una resolución en el día de hoy, con motivo de un incidente que tuvo lugar en el local que ocupa el Cuerpo de Policía de Obras Públicas, y del cual dió cuenta la prensa en general en días pasados.

El doctor Céspedes, estimando que los subalternos presentes en el incidente no actuaron de acuerdo con sus obligaciones, ha impuesto un correctivo al agente agredido, equivalente al descuento de diez días de haber, y a todos los demás vigilantes presentes que tampoco actuaron en el asunto, un correctivo equivalente al descuento de cinco días de haber.

En cuanto al Jefe del Cuerpo se ha dispuesto una reprensión privada.

En días pasados se presentó en la Secretaría el representante Alberny, quien se manifestó en formas descompuestas, sobre las disposiciones que regían allí, y al llamarle la atención un vigilante del Departamento, el citado representante lo abofeteó, marchándose para la calle sin ser detenido por los compañeros que presenciaron la vejación al compañero, originándose el escándalo correspondiente, por haber ocurrido éste en el local de la policía a la entrada de la Secretaría, cuyo lugar está siempre muy concurrido por el gran número de personas que por allí desfilan, para la resolución de sus asuntos en los numerosos Negociados de la Secretaría.

## EL GRAL. MACHADO VISITARA HOY LA BOLSA HABANERA

Fué invitado para presidir la cotización oficial que se efectuará a las dos y media

El Honorable Sr. Presidente de la República, General Gerardo Machado, que en reciente junta celebrada por la Bolsa de la Habana, fué nombrado presidente de honor de esa institución, asistirá hoy a las dos y media de la tarde, al salón de contratación de la misma, atendiendo a atenta invitación que se le hizo, con el propósito de que presida el acto de la cotización oficial, que a la citada hora habrá de efectuarse.

En el acto de la cotización fungirá de cotizador el más antiguo de los Corredores de la Bolsa de la Habana, el Sr. Pedro Figueras.

El salón de actos de la Bolsa, con motivo de la visita del General Machado, ha sido vistosamente engalanado, colocándose un hermoso retrato al óleo del primer magistrado de la Nación, General Machado.

Declaraciones del señor Maurtua al DIARIO DE LA MARINA", en la página 21.

## LOS DELEGADOS DE LA PRENSA LATINA OBSEQUIADOS EN SANTANDER

Santander, febrero 22 Q(UP) A bordo del "Espagne" viajan los periodistas franceses, suizos, italianos y portugueses que asistirán al Congreso de la Prensa Latina, que se celebrará en la Habana. Dirige la expedición, Mauricio de Waleffe, secretario de la Prensa Latina. Figuran entre otros:

Fernand Greeh;
Georges Bourdon, de Le Figaro, de París;
Carlos Petit, de Le Petit Parisien;
Pierre Alessis, del París Midí;
Robert Chauvelor, de Le Petit Journal;
Jerome Tharaud, de Le Temps;
Paillona, de Le Gaulois;
Mme. Bizet, nieta del gran compositor músico, de L'Intransigeant;
Paul Rebou;
Pome Barzini, de Carboni;
Mms. Pascazio, de Giornale d'Italia; Corriere della Sera; de L'Impero; y La Vita Femenile;
Pinto Vasconcellos Guerramaio, del Diario de Lisboa, Diario de Noticias y El Comercio, de Oporto;
Mme. Brenotad, de Le Journal de Geneve;
Cisneros, Francois (Misión diplomática).
Pedro de Répide, Juan Pujol, Corpus Varga y Rivera, Rovira, de "La Libertad" e "Informaciones de Madrid; "Dia Gráfico, de Barcelona y la Asociación de la Prensa Libre de Barcelona.

Los excursionistas han sido obsequiados con un lunch por la Asociación de la Prensa y un baile aristocrático de trajes en el Club de Regatas.

## UN INDIVIDUO HA SIDO HERIDO POR UN TIRO DE BALA

En la esquina de Campanario oyó una detonación, sintiéndose herido, pero no sabe quién tiró

El señor Enaldino Hernández Delgado, de 25 años de edad y que reside en Esperanza número 45, se dirigía por la calle Animas, ayer, hacia Belascoaín. Al llegar a la esquina de la calle Campanario sintió una detonación e inmediatamente después notó que estaba herido en la mano izquierda, atravesada por una bala. Desconoce quien pueda haberle agredido, ni si fué a él, puesto que no cree tener enemigos ni ha tenido disgusto con nadie.

Fué asistido en el segundo centro de socorros.

## LA EMPRESA DEL FERROCARRIL DE GUANTANAMO LIQUIDO LA DEUDA PENDIENTE CON CUBA

Por el expresado concepto ha de ingresar en el Tesoro la cantidad de 463.500 pesos

### CANCELADAS TODAS LAS GARANTIAS OFRECIDAS

Otros treinta mil pesos para los gastos de la VI conferencia panamericana y la de Migración

Por Decreto Presidencial a propuesta del Secretario de Hacienda se resuelve apropiar, de acuerdo con lo que determina la Ley de 14 de diciembre de 1927 en su artículo 3, con cargo al fondo especial que figura bajo la denominación de "Fondos Provenientes del Banco Nacional", la cantidad de $30.000 para ser aplicada a los gastos que ocasionen la Sexta Conferencia Pan Americana y el Congreso de Inmigración que se están celebrando en esta ciudad de la Habana.

Por Decreto Presidencial a propuesta del Secretario de Hacienda se acepta la devolución del préstamo otorgado por dicho Decreto 1,483 de 9 de septiembre de 1918 que promete hacer la compañía deudora "Guantánamo and Western Railroad Company" y notificar a los señores Speyes y Cía, con residencia en la ciudad de New-York E. U. A. 24 and 26 Pire Srteet, la disposición de este Gobierno en la cancelación del préstamo a la Guantánamo and Western Railroad Company, para lo cual deberán entregar o remitir a la Scria. de Hacienda sin gastos de ninguna clase la cantidad de $463,500 de la cual se aplicará la de $450.000 al pago del principal y el resto a los intereses correspondientes hasta el día 1o. de marzo venidero en que se dará por cancelada la obligación ingresándose tanto el principal como los intereses en la Administración de la Zona Fiscal de Oriente de la Habana, bajo el concepto de Productos Diversos, Miscelaneas" debiéndose dar conocimiento del referido ingreso a la Sección de Deudas Nacionales, para que a su vez lo ponga en conocimiento de la Administración del Distrito Fiscal de Guantánamo, por donde se hacían efectivos el pago de los intereses del prestado adeudado.

De la notificación que se haga a los señores Speyes y Cía, se le dará traslado al señor Presidente de la Guantánamo Western Railroad Company para su conocimiento, haciéndole presente además que en virtud de dicho pago, quedan extinguidas y canceladas todas las garantías ofrecidas por la citada Compañía a virtud del préstamo de referencia, remitiéndosele al propio tiempo las cartas de pago de esos ingresos, una vez que sean expedidas por la Zona Fiscal.

## 4.919

Este es el número agraciado en la rifa del automóvil Essex, celebrada en la Verbena del 18 de Febrero, en el Habana Park, a beneficio de la asociación de las Damas de la Caridad.

Se suplica al poseedor de dicho número, se presente, con la papeleta, en casa de la señora Condesa de Buenavista, Tercera Avenida, esquina a Cuatro, Reparto Miramar, para hacerle entrega del automóvil.

## EN EL SENADO HUBO AYER UNA SESION SECRETA

Aprobados los nombramientos, permutas y traslados en el servicio exterior de Cuba

Una breve sesión pública de apertura, bajo la presidencia del doctor Clemente Vázquez Bello y en seguida se constituyó el Alto Cuerpo en sesión secreta.

Se aprobaron los siguientes nombramientos de los señores:

Mario Ernesto de Moya y Moya, Agente consular de Cuba en Sánchez, República Dominicana; Jaime R. Russo, Agente consular en Gibraltar; Florencio Guerra y Sárez, Cónsul de Segunda Clase en Kansas City, M. O., Estados Unidos de América; Fernando Pena y Poldo, Cónsul de Segunda Clase en Halifax, N. S. Canadá; Arturo Sainz de la Peña y Robaina, Agregado Comercial de Cuba en Londres; Harald Appeberg, Agente consular de Cuba en Gotemburgo, Suecia; Max Sontheimer, Agente consular de Cuba en Nuremberg, Alemania; Tomás David John, Agente consular de Cuba en Cardiff, Gran Bretaña; José Raul Capablanca y Graupera, Jefe de Información y Propaganda de Cuba en el Exterior; Alfredo Lima y Tardiff, Agente consular de Cuba en Los Angeles, California, Estados U. de América; Alberto G. Abreu, Cónsul de Segunda Clase en San Louis, Mo., Estados Unidos de América.

Aprobáronse también los de los señores comisionados del Servicio Civil: Idelfonso García Osuna, comisionado del Servicio Civil; Eugenio Leopoldo Azpiazo, comisionado del Servicio Civil; Rafael Peláez, secretario de la Comisión de Servicio Civil; y las permutas de los señores Eduardo Patterson y Jáuregui y Francisco Reyneri y Pérez, de sus cargos de Cónsules de primera clase de Cuba en New Orleans y Galveston, Estados Unidos de América respectivamente.

Después se concedió autorización para aceptar las condecoraciones que les han conferido al honorable general Machado, Gran Cruz Sol del Perú, Gran Collar Orden de Bolivia, y a los señores Francisco Barbero, Oficial Cóndor de los Andes; Porfirio Díaz, Busto del Libertador Bolívar; Mario Harrington, Orden de Sauveur de Grecia; José María Solano, Oficial Corona de Italia; Rafael Florez, Caballero Orden Mérito Civil; Alfonso González del Real, Cruz del Mérito Militar; Manuel Herminio Sordo, Cruz Roja Española; Arístides Agramonte, Busto del Libertador; Calixto Whistmarsh, Orden Real de Sant Olav.; Augusto Merchan, Comendador Corona de Italia; Carlos Armenteros, Caballero Corona de Italia; Domingo Mencía, Caballero de la Orden de Leopoldo II; Alberto Herrera, Orden Mérito Militar; Armando Guerrero, Oficial de la Corona; E. F. Lores, Orden del Mérito Militar; Guillermo Santa María, Orden del Mérito Militar; Enrique Molina, Cruz Roja Nacional; Ricardo Firmat, Orden San Juan Baustista; Enrique Pertierra, Medalla al Mérito.

Aprobáronse los traslados de los señores Ricardo Firmat, a Norfolk; Guillermo Espinosa, a Tampa; Alfonso Hernández Catá, a Copenhaguen; Salvador Arduín, a Helsingfors; Luis Angel Baz, ascendido a vicecónsul; Emiliano Fuentes, ascendido a vicecónsul; Mariano Brull,

(Continúa en la página catorce)

## AL CHOCAR 2 TRENES EN CAMAGÜEY PERECIERON EL MAQUINISTA Y UN SOLDADO QUE LLEVABA UN HERIDO

El choque ocurrió entre un tren especial de vías y obras y el de carga 212.—A causa del encontronazo, la locomotora cayó desde el puente al rio, quedando cuatro casillas destruídas

CAMAGUEY, febrero 22, DIARIO, Habana. — Hoy a la una y cuarenticinco de la tarde, en el kilómetro 274, cerca del paradero Ignacio ocurrió un choque entre el tren extra 133, del servicio de vías y obras y el tren de carga 212, procedente de este pueblo.

Resultaron muertos el cabo del Ejército Federico Acosta, de 39 años de edad, blanco, casado, con 19 años de servicio en el cuerpo militar; Manuel Fernández, maquinista del tren de carga, blanco, de 39 años de edad, con 25 años de servicios en los ferrocarriles. Fué herido grave el soldado Elpidio Pérez Estrada. También resultaron heridos el maquinista Cándido Fernández; el fogonero L. Pareta; el retranquero R. Padrón, y el fogonero Silverio Suárez.

La locomotora 39 cayó al río desde el puente. Quedaron destruídas cuatro casillas.

El tren de obras marchaba con orden de trabajo, habiéndose protegido contra el tren de carga hasta la una de la tarde. Llevaba delante la locomotora en la que viajaban el cabo y el soldado que conducían otro herido.

Se constituyeron en el lugar del hecho el juez Fránquiz, el secretario Loret de Mola, el médico forense Elio Rodríguez, el jefe de la policía Enrique Moya y el doctor Monreal, practicante de la casa de socorro y del hospital.

El juez entregó los cadáveres a los hermanos de los occisos y al capitán Rojas, con la obligación de presentarlos mañana para practicarles la autopsia.

El conductor extra 133, Pedro Pérez y el maquinista Cándido Fernández Castro fueron detenidos por el sargento del puesto, Ignacio Filiberto Arencibia quien los entregó al juez de instrucción por considerarlos culpables.

Los occisos dejan varios hijos.

Mario Silva, corresponsal.

## NUEVO AEROPLANO PARA LINDBERGH

MOUNT CLEMENS, Estado de Michigan, Febrero 22. — (UP)— El coronel Charles Lindbergh, varios de sus asociados de San Luis y los representantes de la Ford Motor Company se reunieron hoy por la noche en un hangar secreto, para examinar un nuevo aeroplano en cuyo desarrollo el Coronel Lindbergh ha tenido parte.

Los detalles del nuevo aparato son tan secretos como eran los del nuevo Ford cuando se hacían los preparativos del modelo. Se sabe que el aeroplano en cuestión realiza varias innovaciones que resuelven los inconvenientes esenciales encontrados por Lindbergh en sus largos vuelos en el "Espíritu de San Luis".

## LOS DELEGADOS DE CUBA FUERON MUY FELICITADOS

El Jefe del Estado y el doctor Martínez Ortiz les enviaron comunicaciones laudatorias

Hoy les será dirigida a cada uno de los Delegados de Cuba ante la Conferencia Panamericana, una carta laudatoria suscrita por el Secretario de Estado, doctor Martínez Ortiz, a nombre del Presidente de la República, en la que ambos elevados funcionarios les congratulan por la brillante actuación de la Delegación cubana, haciendo posible el éxito y la brillantez que ha tenido el ágape de los representantes de los países de América.

En la mencionada carta se expresará el reconocimiento de la República a tan eminentes servicios en forma muy expresiva.

## LA FIESTA NACIONAL CUBANA EN PARIS

PARIS, febrero 22. (UP). La colonia cubana de esta capital está haciendo preparativos para celebrar el próximo viernes la fiesta nacional cubana del 24 de Febrero, con un banquete presidido por el ministro doctor Carlos Manuel de Céspedes.

Sentidas frases improvisadas por el Gral. Machado en el banquete celebrado anoche

### SE LO OFRECIO EN NOMBRE DE PERU SU DELEGACION

Tuvo efecto en el "Y. Club" y al mismo asistieron todos los delegados de otros países

En los hermosos salones del "Habana Yacht Club", y con la asistencia de distinguidos comensales, ofreció anoche gentilmente el doctor Jesús María Salazar, Presidente de la Delegación del Perú, un banquete al ilustre Jefe del Estado General Gerardo Machado y a su distinguida esposa, doña Elvira Machado de Machado.

Este rasgo exquisito, pleno de cortés agradecimiento, de la delegación peruana al Primer Magistrado cubano, en quien ha querido agradecer las atenciones recibidas en nuestro país, como su más elevada y digna representación, se vió favorecido con el concurso de cuantos Delegados han formado en el ágape fraternal y cordialísimo de la Sexta Conferencia y por las bellísimas damas que a muchos de ellos acompañan.

**DISTRIBUCION**

La casa del "Yacht Club" parecía vestir anoche sus mejores galas para dar albergue a tan selecto como distinguido concurso. Luces y flores, en las más artísticas combinaciones, aunábanse para hacer resaltar la belleza de tanta mujer encantadora.

El decorado de la mesa era severo y elegante. En el centro lucían hermanadas las banderas de Cuba y el Perú, formadas con flores naturales y llenando de perfumes el ambiente.

En uno de los puestos de honor se sentaba el Honorable Presidente de la República, teniendo a su derecha a la señora de Maurtua, esposa de uno de los Delegados del Perú, y a su izquierda la señora de la Rosa, la esposa del Vicepresidente de la República.

Frente al Jefe del Estado el doctor Jesús Salazar, Presidente de la Delegación del Perú, quien tenía a su derecha a la señora Elvira Machado de Machado, esposa del Primer Magistrado de la Nación y a su izquierda a la señora de Guas Inclán, la esposa del Presidente de Cámara.

Concentróse todo el interés del banquete en el brillante discurso con que el doctor Salazar, en nombre de la Delegación que preside y de su lejano y hermoso país, ofreció aquel homenaje de cariñosa admiración hacia el Presidente de la República de Cuba, dicho con fervorosa elocuencia de quien es positivamente un gallardo tribuno, alto de pensamiento y de ideales.

**DISCURSO**

El doctor Salazar inició su discurso expresando que la delegación del Perú a la Sexta Conferencia Pan Americana, de la que es presidente, había querido rendir un homenaje al par que a Cuba, al General Machado, que rige los destinos de la República, y a la señora Machado de Machado, la bella y distinguida esposa del Jefe de la Nación cubana.

Seguidamente dice que acaba de correr una nueva etapa en el desenvolvimiento de los destinos del Continente, refiriéndolo a la América, que a su juicio representa el asiento en el cual se desarrolla y deberá irse acrecentando cada día una floración nueva para la civilización.

Alude a la Sexta Conferencia celebrada en la Habana, seguidamente, al reconocer la expectación que había despertado esa asamblea de naciones reunidas, y que se vincularon bajo la unidad que les imprimió el hogar único, la tierra cubana, predispuesta por la naturaleza a todas las formas del equilibrio y de la cordialidad, donde tuvo su culminación el proceso épico de la emancipación de América, amistándose en el encadenamiento de los esfuer-

(Continúa en la página catorce)

SUSCRIPTORES

Para anuncios económicos en horas de oficina llame a los teléfonos M-4115 M-3378

Después de las cinco de la tarde y en días festivos llame al Teléfono A--3856

Para suscribirse llame al M-84-04

Nota: A partir del 29 de Febrero, en lugar del M-4115, llame al A-1014

Señale con una cruz las horas en los cuadros grandes.

Señale con una cruz los minutos en los cuadros pequeños.

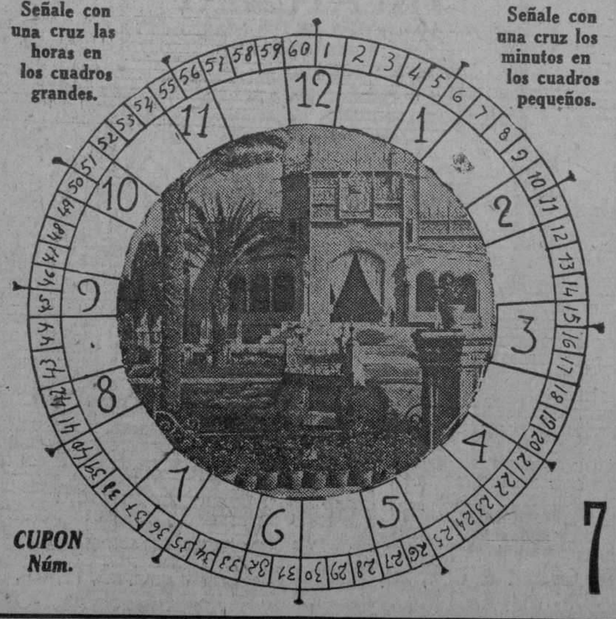

CUPON Núm. 7

DIARIO DE LA MARINA
CONCURSO DE VIAJES
A LA
EXPOSICION DE SEVILLA

El Reloj Parará a las HORA Y MINUTOS CON-LETRAS

NOMBRE Y DOMICILIO DEL CONCURSANTE

Sr. . . . . .

Calle . . . . . Núm. . . . .

Ciudad o Pueblo . . . . . .

(Se suplica nombre, dos apellidos y letra clara)

TELEFONO DEL CONCURSO A-7326

M.E.C.D. 2016

# Mañana Desfilarán Ante el Jefe del Estado Dos Mil Alumnos del Instituto Provincial

## SERA REPARADA LA DISTRIBUCION DEL ACUEDUCTO

Terminada la construcción de dos importantes drenes en el ensanche del Vedado

**CONSTRUCCION TERMINADA**

La División de Alcantarillado de la Jefatura de la ciudad ha rendido informe al Secretario de Obras Públicas dándole cuenta que por los contratistas de las mismas han sido terminadas las obras de construcción de dos importantes drenes de hormigón hidráulico en el Reparto Ensanche del Vedado, de 36" y 184 metros de longitud y de 42" y 294 metros de longitud, respectivamente.

Estos drenes descargan el dren colector de 9' por 7', actualmente en construcción, el que a su vez lo hace al Sistema de la Ciudad.

Con la construcción de estos drenes se eliminarán de una vez las inundaciones que venían ocurriendo en este nuevo Reparto, debido a la situación topográfica del terreno.

Estas obras han sido ejecutadas por el sistema contrata, bajo la dirección de la División de Alcantarillado de la referida Secretaría.

**REPARACIONES**

De acuerdo con las instrucciones dadas por el Secretario de Obras Públicas, han sido aumentadas las cuadrillas de obreros a cargo del Servicio de Conservación, las cuales se dedican a atender a las reparaciones que demanda la red de distribución de agua del Acueducto de la Habana, y de manera que tan pronto se tengan noticias de cualquier rotura que se produzca en las tuberías maestras, se proceda en el acto a su reparación.

Esta medida del doctor Céspedes obedece a la intensa campaña que viene librando la Secretaría de Obras Públicas para restringir, hasta donde es posible, los desperdicios de agua.

## De Comunicaciones

**LA LLUVIA**

Según los datos reportados a la Secretaría de Comunicaciones por los Centros de Telégrafos, durante las 24 horas últimas llovió en los lugares siguientes:

Provincia de Santa Clara: Llovió poco en Camajuaní y Zulueta.

Provincia de Oriente. Llovió poco en Bayamo, Chaparra y Miranda.

Provincia de Camagüey. Llovió poco en Camagüey, Central Velasco, Morón, Nuevitas y Santa Cruz del Sur.

En el resto de la isla no llovió.

**LA CORRESPONDENCIA AEREA**

El aeroplano-correo Gral. New llegó a las 9.22 a. m. de ayer al Campamento de Columbia, procedente de Key West, conduciendo 5 sacos de correspondencia con un peso de 229 libras y un total de 13,740 cartas. La correspondencia fué distribuida en la estafeta a las 10.04, para su entrega.


**MARCAS Y PATENTES**

RICARDO MORE

(Ingeniero Industrial)

EX-JEFE DE LOS NEGOCIADOS DE MARCAS Y PATENTES

APARTADO DE CORREOS 796

BARATILLO, 7, TELEFONO A-6439

Se hacen traducciones técnicas y legales del inglés al español.

**SE NECESITAN LOS SERVICIOS DE UN TRADUCTOR** del idioma inglés al español, que tenga conocimientos de electricidad, y especialmente de telefonía y telegrafía. Baratillo, 7, altos, por Obrapía. Oficina de Marcas y Patentes.

1596 alt 3d-23

**¿TIENE CASPA?**

USE LOCION. PETROLEO LARY

y se verá libre de la caspita

De venta en 'Roma", de P. Carbón.

Ave. del Brasil y Zulueta. Tl. A-3569.

Apartado 1067.—Habana.

Hay frasquitos de 30 centavos y de un peso.

**Dr. Gonzalo Pedroso**

CIRUJANO DEL HOSPITAL MUNICIPAL DE EMERGENCIA

Especialista en Vías Urinarias y Enfermedades venéreas. Cistoscopia y cateterismo de los uréteres. Cirugía de Vías Urinarias. Consultas de 10 a 12 y de 3 a 5 p. m. en la calle Avenida de la República 254.

E-16 Ind 1 En.

**Dr. P. M. Souza**

Garganta, Nariz, Oídos. Hospitales de New York, Viena, Budapest, Habana. San Lázaro 226, de 2 a 4.

**DR. PULGARON**

Manzana de Gómez 465

Teléfono A-1862

PRIMERA Y SEGUNDA ENSEÑANZA, ENSEÑANZA SUPERIOR Y LATIN

Visitas y Avisos: de 5 a 7.

**LA REGENTE**

Aviso

Debido a la proximidad de un gran remate de prendas, que tendrá lugar el día 27 del presente a las ocho de la mañana, rogamos a las personas que tienen alhajas empeñadas y adeuden seis meses, pasen por esta casa de Neptuno y Amistad, a pagar los intereses y renovar las papeletas para evitar que sus prendas sean comprendidas en esta subasta.


Letra y música del Himno que serán estrenados mañana, durante la parada de los Estudiantes

## HIMNO DEL ESTUDIANTE

Versos del Tte. A. Castilla del Busto. — Música del Tte. C. Herro Narro

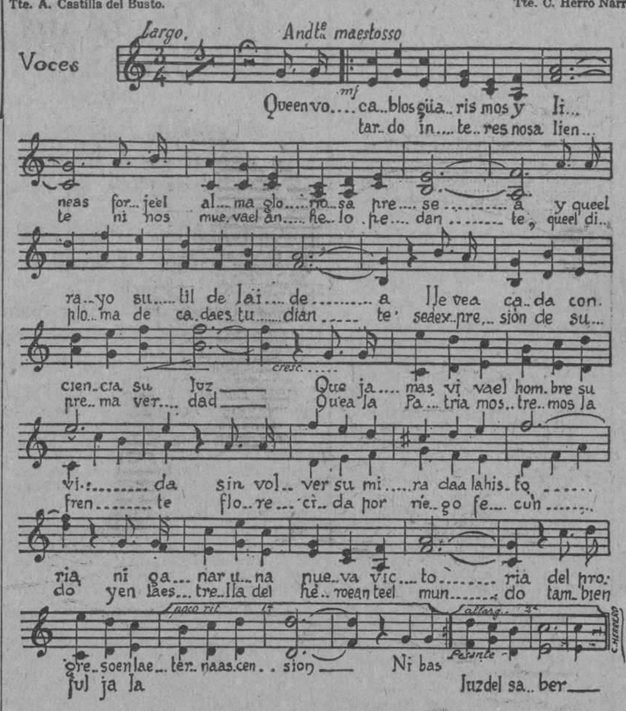


Que en vocablos, guarismos y líneas
forje el alma gloriosa presea,
y que el rayo sutil de la idea
lleve a cada conciencia su luz.

Que jamás viva el hombre su vida
sin volver su mirada a la historia,
ni ganar una nueva victoria
del progreso en la eterna ascensión.

Ni bastardo interés nos aliente,
ni nos mueva el anhelo pedante,
que el diploma de cada estudiante
sea expresión de suprema verdad.

Que a la Patria mostremos la frente
florecida por riego fecundo
y en la estrella del héroe, ante el mundo,
también fulja la luz del saber.

## LA ADJUDICACION DE LAS OBRAS DE TERMINACION DEL HOSPITAL PARA MATERNIDAD "LUTGARDA MORALES"

Se estimó como más beneficiosa para el Estado la oferta de un postor que se compromete a efectuar esas obras por la suma de $39.650. Las obras que se realizan en Isla de Pinos

Después de haber sido detenidamente estudiadas las proposiciones recibidas en el acto de la subasta celebrada oportunamente para la ejecución de las obras de terminación de las construcciones destinadas a Hospital de Maternidad e Infancia "Lutgarda Morales", en la ciudad de Santa Clara, los Departamentos respectivos han elevado al Secretario de Obras Públicas para su resolución definitiva todos los antecedentes en relación con dicho acto de subasta.

De acuerdo con el estudio hecho de las proposiciones recibidas, los referidos Departamntos han recomandado al doctor Céspedes la adjudicación de dichas obras al postor más bajo, que resultó ser el señor Francisco García por haber sido su oferta ascendente a la suma de 39.650 pesos, la más beneficiosa para los intereses del Estado, exigiéndosele al otorgársele el contrato correspondiente las fianzas en efectivo que proceden.

Estas obras, para las que se ha concedido el crédito necesario, serán iniciadas sin demora, y terminadas en un plazo de doscientos setenta días, incluyendo la construcción de la capilla y su altar mayor, cuya donación ha sido hecha por la señora Eloísa Ortiz, viuda de Céspedes, a quien se debe la iniciativa del cambio de nombre de este Hospital.

**O. P. EN ISLA DE PINOS**

De acuerdo con la Comisión que les fuera conferida oportunamente, el Ingeniero Jefe de la División de Supervisión de Obras y el Director Técnico de las Obras del Palacio del Congreso, han rendido informe al Secretario de Obras Públicas en relación con la inspección por ellos practicada de todas las obras que se ejecutan por la Secretaría en Isla de Pinos, y que comprenden las siguientes construcciones: edificio para Centro Escolar de Nueva Gerona; edificio para Aduana de Nueva Gerona; muelle de dicho lugar; escuela y campo de sports de "Los Colonos", y reparación de caminos en general de la Isla.

En el referido informe se hacen diversas consideraciones en cuanto a dichas obras, consignándose que, tanto el edificio del Centro Escolar como el de la Aduana de Nueva Gerona están prácticamente terminados, faltando solamente la ejecución de algunos pequeños trabajos de reforma y como complemento, indicados por el doctor Céspedes en la visita que hiciera a Isla de Pinos, los cuales se llevarán a cabo con carácter urgente, pues al efecto ya le han sido sometidos para su aprobación los proyectos y presupuestas correspondientes.

En cuanto al muelle que se está construyendo, se informa que su estado actual es satisfactorio, y que las obras se estima que podrán quedar terminadas en un plazo de 20 días.

La escuela y campo de sports de "Los Colonos" se vienen ejecutando de acuerdo con el proyecto aprobado y su avance es también satisfactorio, esperándose que queden terminados en breve.

En el informe en cuestión se consigna también que las carreteras de la Isla que están terminadas se encuentran en buen estado, debido a la constante atención que se les ha venido prestando, lo mismo que los puentes en ellas enclavados, y sólo falta que se dé atención a un tramo de Nueva Gerona a Santa Bárbara, comprendido entre el entronque de San Francisco y este último lugar, que aún no está terminado.

El doctor Céspedes, que tiene gran interés en todas las obras que se ejecutan por su Departamento en Isla de Pinos y en otras que allí son necesarias, está prestando especial atención a este asunto a fin de dejarlo resuelto satisfactoriamente.

**REPARACION DE CARRETERA**

El Secretario de Obras Públicas ha sido informado por la División de Supervisión de Obras que han quedado terminadas las obras de reparación que con sujeción al proyecto y presupuesto aprobados en su oportunidad se venían realizando en la carretera de Colón a Amarillas, tramo de 7.500 metros lineales, entre Colón y Manguito.

Una de las vías de mayor importancia y beneficio con que cuenta la Provincia de Matanzas es la de Colón a Amarillas, pasando por Guareiras, Manguito y Calimete, y una vez que se realicen las obras de los pequeños tramos de Carambola, entrada del Perico y salida de Jovellanos y enlace con Pedro Betancourt, se tendrá la red Sur, uniendo los Ayuntamientos de Manguito, Colón, Perico, Jovellanos, Pedro Betancourt, Agramonte, Jagüey Grande, resultando que, después de la Carretera Central, la aludida red será la más útil e importante de la referida Provincia, por los grandes beneficios que reportará a la agricultura, al comercio y a la industria.

La carretera de Colón a Amarillas tiene 27.287 metros lineales, habiéndose reparado anteriormente algunos tramos, especialmente entre Guareiras y Calimete.

Las obras de reparación que han sido terminadas se refieren al tramo comprendido entre Colón y Manguito, en una longitud de 7.500 metros lineales, que era la parte que necesitaba mayor reparación.

## LOS PREMIADOS EN EL CURSO PASADO SERAN CONDECORADOS PUBLICAMENTE

*Hará su Debut en Este Acto la Custodia de la Bandera, Instituída por el Cor. Espinosa*

PROGRAMA COMPLETO DE LOS FESTEJOS.—ESTA SERA LA SEGUNDA PARADA OFICIAL A QUE CONCURRAN TODOS LOS ALUMNOS

Mañana, 24 de febrero, efemérides del inicio de la Guerra de Independencia cubana, los almnos del Instituto de Segunda Enseñanza de la Habana saludarán cívicamente al Jefe del Estado y a sus condiscípulos distinguidos.

El Presidente y la Primera Dama de la República colocarán en los pechos de los eminentes alumnos las medallas con que el coronel Espinosa ha querido reconocer el esfuerzo intelectual que han desplegado.

**LA FORMACION**

A las siete y media de la mañana se reunirán en la Avenida de las Misiones todos los alumnos y alumnas oficiales del Instituto, las bandas de música, los profesores y autoridades.

Frente al ala derecha del Palacio, en la calle Refugio, se situará el Claustro de Profesores del Instituto.

Frente al ala izquierda, sobre la acera que rodea el antiguo fortín en ruinas, se colocará la Banda Municipal.

Entre el Claustro y la Banda, en la misma línea que esta se hallarán los alumnos que van a ser condecorados, cuya lista publicamos en nuestra edición del día 19 del actual.

Al centro de la calle que separa la Avenida de las Misiones del fortín estará la Bandera del Instituto, y tras ella su custodia respectiva.

Esta institución de la custodia de la bandera ha sido iniciativa del coronel Espinosa. Ella está integrada por los alumnos que se han distinguido por su buena conducta y aplicación.

Detrás de la custodia de la bandera, en la Avenida, se situará la Banda del Ejército.

Luego, mirando al frente, se hallarán sucesivamente cinco líneas de compañía, integradas por alumnas. Tras ellas se colocarán trece líneas formadas por alumnos, ocupando así toda la Avenida de las Misiones.

**LAS CONDECORACIONES**

A las ocho y media de la mañana descenderán, acompañados por el coronel Espinosa, el Presidente de la República y su distinguida esposa.

El Jefe del Estado condecorará a un alumno y la Primera Dama de la República, a una alumna. Simultáneamente las profesoras, profesores y autoridades condecorarán a los demás alumnos.

Al aparecer el Presidente ante los alumnos será ejecutado el Himno Nacional.

**HIMNO DEL INSTITUTO**

Al terminarse la ceremonia de la condecoración el Ejecutivo y su comitiva subirán a la terraza del Palacio. Al aparecer allí la Banda Municipal ejecutará el Himno del Instituto, que será cantado por todas las alumnas.

Este Himno, cuya copia gráfica insertamos en esta edición, fué compuesto por el teniente C. Herro Narro. La letra es del teniente A. Castilla del Busto.

**EL DESFILE**

Al terminarse el Himno se iniciará el desfile. Las banderas, seguidas por su custodia respectiva, darán un cuarto de vuelta hacia la izquierda para cruzar por Refugios, con la vista vuelta al Palacio, en dirección a Prado.

Luego seguirán los alumnos condecorados, precedidos todos por la Banda del Estado Mayor. A continuación las alumnas de preparatoria; primero, segundo, tercero y cuarto años.

En el mismo orden seguirán los alumnos, llevando al frente la Banda Municipal.

**ITINERARIO**

El itinerario a seguir es el siguiente. Refugio hasta Prado, acera de los nones; Prado hasta Colón, para tomar por la acera de los pares hasta San José; por San José hasta Zulueta e Instituto.

**LA DISOLUCION**

Cuando todos los alumnos estén dentro del plantel comenzarán a romper fila las alumnas. Quince minutos más tarde los varones. Así se mantedrá la disciplina correctamente.

**EL PUBLICO**

El público espectador solamente podrá situarse a ambos lados de la Avenida de las Misiones, sin poder penetrar en esta.

**FRENTE AL PALACIO**

En la calle Refugio, frente al Palacio únicamente podrán permanecer las autoridades y las personas invitadas especialmente.

**LA PARADA ANTERIOR**

El desfile de mañana será el segundo al que acuden todos los alumnos del Instituto. El último desfile de la totalidad de los alumnos tuvo lugar el día 2 de abril del año próximo pasado, cuando era nuestro huésped de honor el Ministro de Educación Pública de México, doctor José M. Puig Cassauranc.

Aquel día partieron los alumnos del Monumento del Maine, marchando por Malecón, hasta Cuba, y de aquí por Monserrate, para cruzar frente al Palacio. La perspectiva de aquel desfile fué hermosa, a pesar del mal efecto que producía el amplio terreno yermo que es hoy la espléndida Avenida de las Misiones.

Entonces dirigía los ejercicios militares del Instituto de la Habana el capitán Raventós, (q. e. p. d.) a quien dedicamos hoy un recuerdo piadoso, ya que fué él quien realizó la actual organización y disciplinó al alumno.

Si en aquella fecha los alumnos fueron aplaudidos por el orden y la disciplina que demostraron, esperamos que hoy despues de un año más de práctica sean mayores los motivos de encomio.


**SERPENTINAS CASTRO**

*Fabricación Nacional de Insuperable Calidad*

LAS MEJORES — LAS MAS BARATAS

*Las hay en 15 - 20 y 30 metros.*

**FERNANDEZ CASTRO Y CIA.**

MURALLA y CUBA — Tel. A-2706 - A-2944


## BARTOLOME MASO SE LLAMARA LA CALLE ESCOBAR

El día 24 a las nueve de la mañana un grupo de patriotas y de masa intensa de pueblo, se reunirá en la esquina de Simón Bolívar y Escobar, para develar la tarja de bronce que bautiza esa calle con el nombre del Gral. Bartolomé Masó, el integérrimo patriota oriental que disfrutó de tantas simpatías y prestigios.

Esta fué una brillante y afortunada gestión patriótica del Dr. Manuel Secades que cristaliza ya en una realización hermosa.

## UN CHOQUE

En Máximo Gómez y Estévez, chocó el tranvía número 313, de la línea Cerro-Parque Central, manejado por el motorista Rufino Zamorano López, vecino de Máximo Gómez número 847, con el ómnibus número 20, de la empresa Compañía Cubana de Tránsito, que manejaba Justo Pereda Martínez, vecino de Porvenir número 14, sufriendo ambos vehículos averías de escaso valor.

Busca otro Compañero!

Esto es asma y con ella, es imposible jugar. Me ahogo, me asfixio, la tos no me deja.

ASMATICO QUE TOMA

**SANAHOGO**

se cura en breve tiempo, se alivia en cuanto se empieza a tomar. Sanahogo, lo mandan los médicos, lo recomiendan los que fueron asmáticos y Sanahogo curó.

DE VENTA EN TODAS LAS FARMACIAS. DEPOSITO: EL CRISOL, NEPTUNO 91.


## UN PINTOR QUE ESTA ACUSADO DE HABER DADO MUERTE AL DUEÑO DE UN HOSPEDAJE, FUE DETENIDO AYER

A un individuo vecino del Calvario, finca "Vento" le sustrajeron a su presencia dos terneras y dos chivas con sus crías, después de intimidarlo. — Denuncia de falsedad en documento público

**UNA DENUNCIA**

Mariano Portuondo Rivero, vecino de Línea sin número, entre Lanuza y Fuentes, en el reparto Almendares, participó a la policía judicial que su mujer Juana Pérez Diéguez, con motivo de que él le llamó la atención para que se abstuviera de hacer frecuentes visitas a sus vecinos, hubo de contrariarse, y en la tarde de ayer desapareció de la casa, llevándose una hija de ambos que solo cuenta un año de edad y 260 pesos, que guardaba en una maleta, que eran de la propiedad de su amigo Domingo Argudín, vecino de O'Farril, así como varias prendas, con un valor aproximado de 50 pesos.

**ROBO**

En la policía judicial denunció Ricardo Arán, vecino de Amargura número 77, que en la mañana de ayer le sustrajeron de su habitación, ropas, prendas y efectivo que aprecia en 160 pesos, habiendo tenido necesidad los autores, de violentar uno de los eslabones de una cadena para abrir la puerta.

**DETENIDO POR HOMICIDIO**

El agente Antonio Galloso, cumpliendo instrucciones del juez de instrucción de la sección tercera, arrestó ayer a Victoriano Miranda, natural de Guanajay, de 28 años, pintor y vecino de Lealtad número 155, por encontrarse acusado de ser el autor de la muerte del dueño del hospedaje situado en Animas y Oquendo, nombrado José Vázquez Fernández.

Como se recordará hace días, Miranda le infirió una puñalada a Vázquez, por una diferencia habida entre ambos, encontrándose procesado por lesiones, con fianza de 300 pesos, pero al fallecer ayer tarde Vázquez Fernández, a consecuencia de la herida recibida, el juzgado varió la calificación de la causa, y decretó la detención del acusado Miranda, con exclusión de fianza.

**FALSEDAD**

En la policía judicial denunció Pedro Bachiller, vecino de Merced número 39, que Amado Suárez García, vecino de Concepción entre 14 y 15, en el reparto Lawton, le estableció un juicio de desahucio en el juzgado municipal del Centro, acompañando un contrato de arrendamiento con el nombre y apellido del denunciante, cuya firma es falsa, por no ser de su puño y letra, ni haber firmado contrato alguno con el Suárez. A pesar de ello, el perito calígrafo Agapito Cabrera, vecino de Infanta número 97, declaró que la firma que aparecía en el contrato era la verdadera del denunciante, por lo que estima que tanto el Suárez como el Cabrera han cometido un delito de falsedad.

**HURTO DE ANIMALES**

En la policía judicial denunció José González González, vecino de la finca Vento, en el Calvario, que en la tarde de ayer se le presentó Patrocinio Jambrina, acompañado de una señora nombrada Jesusa, los que le dijeron que iban a llevarse dos terneras y dos chivas con tres crías, y al oponerse el denunciante, el Jambrina lo intimidó logrando apoderarse de los animales y llevándoselos en un camión para el reparto El Moro.

**HURTO DE AVES**

En la policía judicial denunció José Rivas Pujols, vecino de Carlos III número 22, que de un solar que tiene arrendado en la calle Ciprés número 6, le sustrajeron varias aves de raza, que aprecia en la cantidad de 40 pesos.

**DETENIDO POR ESTAFA**

En la policía judicial denunció Arturo Mata Otero, vecino de Empedrado 20, que le alquiló una máquina de escribir a Raul Verdés Planas, de 25 años, vecino de Chacón número 2, el que una vez la tuvo en su poder la pignoró en la casa de préstamos, situada en Suárez número 45.

El acusado es sobrino de Federico Verdés, que desfalcó a la Secretaría de Obras Públicas en más de 100 mil pesos.

El agente Fermín Figueras, ocupó la máquina y procedió a la detención del acusado, que por ser alistado de la Marina Nacional, fué entregado a un sargento primero de su misma unidad, con la obligación de presentarlo ante el juez de instrucción de la sección primera.

**OTROS DETENIDOS**

El agente Herrera detuvo a José Pérez López, de 19 años, vecino de Crespo número 38, por encontrarse reclamado por el juez de instrucción de la segunda sección.

El agente Eladio García detuvo a Alfredo Alacán, de 19 años, vecino de San Indalecio y Tamarindo, por encontrarse reclamado en causa por homicidio por imprudencia, que instruye el juez de instrucción de la cuarta sección.

## UN EDIFICIO PARA LAS OFICINAS DE ADUANA DE SAGUA

La memoria, presupuesto y proyecto fueron aprobados y la subasta será en breve

Habiendo sido aprobados la memoria, proyecto y presupuesto formulados para las obras de construcción de un edificio destinado a la Aduana de Sagua, el Dr. Carlos Miguel de Céspedes, ha dado instrucciones al Negociado de Construcciones Civiles y Militares, para que se activen los preparativos necesarios a fin de sacar a subasta cuanto antes la ejecución de las referidas obras.

Este edificio se construirá en el mismo emplazamiento que ocupa en la actualidad la casa de madera destinada a la Aduana de dicha Ciudad.

Esta construcción constará de una nave de una planta, con un pequeño departamento en segunda planta. En la primera irán los almacenes, oficinas, resguardo y distintos servicios, y en la segunda, el servicio de señales. El edificio será de muros de ladrillos y techo de hormigón armado y cimentación de pilotes. La cubierta será de azotea.

Para la ejecución de estas obras se ha concedido la correspondiente apropiación por autorización presidencial, con cargo al crédito de "Mejoras de Puertos".


**Dr. Hernando Seguí**

GARGANTA, NARIZ Y OIDOS

Prado, 38; de 12 a 3

**KITA-KAYO**

POMADA INFALIBLE

QUITA LOS CALLOS SIN DOLOR

ANTES — DESPUES

PIDALO EN BOTICAS

GOMAR & CIA., 20, Rue des Fossés St. Jacques, PARIS.

F-16

LA MUSCULOSINE BYLA

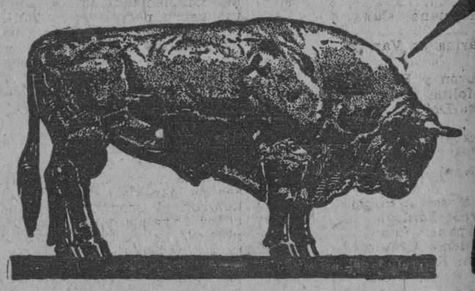

Fabricada por los Establecimientos BYLA PARIS (FRANCIA), es por sus VITAMINAS y sus principios tonicos y reconstituyentes

EL MEJOR PRODUCTO CONOCIDO PARA ENGORDAR

PARA SUS ANUNCIOS LLAME A

HIGINIO GARCIA Y GARCIA

Propagandas Comerciales • Industriales

POCITO Y SAN LAZARO. VIBORA — TELF. I-4798

**GINEBRA AROMATICA DE WOLFE**

LA UNICA LEGITIMA

Importadores Exclusivos

en la República

**PRASSE & CO.**

Telefóno A-1694 - Obrapía, 17 - Habana


M.E.C.D. 2016

**HEBILLAS PARA CINTURONES**

Son un primor. Las hay en oro y en plata, unas lisas, labradas otras y con bellas incrustaciones. No hay caballero elegante que no las acepte como nota chic de su indumentaria.

"VENECIA"

LA CASA DE LOS REGALOS PRIMOROSOS

Obispo, 96. Enrique Fernández Llamazares. Tel. A-3201

# RELACION DE LAS PENSIONES A VETERANOS DE LA INDEPENDENCIA QUE FUERON CANCELADAS O ANULADAS

Otras varias de las pensiones concedidas no han debido figurar en los Presupuestos. — La lista siguiente representa para el Estado cubano una economía de setenta y cinco mil pesos

Por Decreto Presidencial a propuesta del Secretario de Hacienda, se dispone la cancelación en la relación L" Pensiones de Veteranos del Presupuesto en curso de 1927-1928, las partidas ascendentes en su totalidad a la cantidad de $75.417,18, que se consignan separadamente para pensiones y que no han debido figurar en los mismos por hallarse duplicadas las mismas en unos casos y extinguidas en otros dichas pensiones.

| | |
|---|---|
| Fernando Méndez Miranda | $ 2.100.00 |
| Calixto Aguilar López | 2.100.00 |
| Rafael Labrada y Hernández | 2.100.00 |
| Alfredo Arango y de la Luz | 2.100.00 |
| Angeles García de la Linde Bernal | 787.50 |
| Salomé Ramos y Laurens | 1.575.00 |
| Donato Tamayo Faura | 1.800.00 |
| Tranquilino Cervantes y Benítez | 1.800.00 |
| Alvaro Rodríguez Labrada | 1.800.00 |
| Vicente Tudela García | 1.800.00 |
| María Maspons, viuda de Justiz | 616.68 |
| Abelardo Reyes del Sol | 1.500.00 |
| Nicolás Zamora Rodríguez | 1.500.00 |
| Vidal Soto y Fernández | 1.500.00 |
| José Ugarte Graelly | 1.500.00 |
| Juan Duany Alvarez | 1.500.00 |
| José Agustín Sánchez Meneses | 1.500.00 |
| Juan Bautista Gómez y Gómez | 1.500.00 |
| Rafael Lago Orbe | 1.125.00 |
| Margarita Ponce Sousa | 1.125.00 |
| Rafael Cepero | 1.000.00 |
| Francisco Camacho Vilaseca | 1.000.00 |
| Luciano Peguero Calderón | 1.000.00 |
| Miguel Reyes Arencibia | 1.000.00 |
| Benjamín García Gómez | 1.000.00 |
| Pedro de Jesús Solano | 1.000.00 |
| Bruno Mendoza Millet | 1.000.00 |
| Lucas Marrero | 1.000.00 |
| Simeón Nápoles Vivar | 1.000.00 |
| Tomás Baso y Soria | 1.000.00 |
| Juan Guerra Cisneros | 1.000.00 |
| Juan Ramírez Santiestebán | 1.000.00 |
| Francisco Castillo Cuevas | 1.000.00 |
| Magia Rodríguez León | 1.000.00 |
| Esteban Núñez González | 1.000.00 |
| Ignacio Antero Corso y Noriega | 750.00 |
| Guadalupe Amalia Vidal Lavigne | 750.00 |
| Antonia Moriano Cabaero | 750.00 |
| Angela Marina de Varona García | 750.00 |
| Manuel Burón y Burón | 840.00 |
| Narciso Molina Adan | 840.00 |
| Félix de los Dolores Chaón | 840.00 |
| José Olivares | 840.00 |
| Melchor Pérez Estévez | 840.00 |
| Joaquín Cabaleira y Mayrara | 630.00 |
| Cándina Morales Pulien | 630.00 |
| José Suárez Córdova | 630.00 |
| Manuel Tapanes Padín | 864.00 |
| Enrique Bueno Agüero | 720.00 |
| Encarnación Ramos Sánchez | 720.00 |
| Augusto Caballero y Lomaz | 720.00 |
| Arcadia Rivero y Rivero | 720.00 |
| Juan de Dios Barrero y Estrada | 720.00 |
| Salvador Morell Rodríguez | 720.00 |
| Manuel Flores Naranjo | 720.00 |
| Diego Cárdenas Rojas | 720.00 |
| Amado Ruiz de Vila y Villanlana | 720.00 |
| Francisco Rodríguez | 720.00 |
| Juan Almaralez Ricardo | 720.00 |
| Angel Pelegrín Portieles | 720.00 |
| Luis Borrero Zamora | 720.00 |
| Ignacio Díaz | 864.00 |
| Rogelio Rodríguez del Rey | 720.00 |
| Manuel Candelario Basulto Rosabal | 720.00 |
| Manuel Salgado Chaola | 720.00 |
| Juan Casas Riverón | 720.00 |
| Federico Guillermo de Rojas | 540.00 |
| Josefa García Zayas | 540.00 |
| Ulpiano Boly | 480.00 |
| José Herrera Méndez | 810.00 |
| Rafael Quirós Cabrero | 360.00 |
| Martín Pedro | 300.00 |
| Celestino Reyes | 300.00 |
| Lorenza González | 225.00 |
| José de la Caridad Prado Uortieles | 225.00 |
| Antonia Díaz Ramos | 225.00 |
| María Cristina Padrón Sigler | 225.00 |
| Carmen Pérez Ortega | 225.00 |
| Catalina Castellanos viuda de Pacheco | 1.575.00 |
| Total | $75.417-18 |

Aquellos que beben toman siempre

**Poland Water**

(Agua Poland)

GREVATT BROS, INC

Nueva York

Representante

P. A. ALLEN

LONJA DEL COMERCIO 443-444.

HABANA

## El Dr. Rowe Embarca Para los EE. UU.

Tuvimos el gusto de recibir en esta casa la cortés y amable visita de Mr. L. S. Rowe, una de las más prominentes personalidades de Norteamérica y delegado de su país a la Sexta Conferencia Panamericana.

El doctor Rowe, cuya fama de internacionalista es universal, acaba de obtener señalados triunfos en la Convención de naciones de América celebrada en la Habana y a esos hay que agregar los que no ha mucho todavía cosechó desde la tribuna de la Asociación Hispano-Cubana de Cultura en el Teatro Payret.

Vino el doctor Rowe a despedirse del DIARIO antes de volver a su país, cosa que hará hoy.

Deseamos una feliz travesía a tan ilustre huésped y le reiteramos el testimonio de nuestra simpatía cordial.

# LA REUNION DE LOS REVISORES DE PELICULAS

Todos los penados existentes en la República podrán ser visitados el día 24 de febrero

Por el enorme trabajo que pesa sobre algunos de los miembros de la Comisión Revisora de Películas, no pudo reunirse ayer este organismo, al objeto de tratar como anunciamos oportunamente, de algunas prohibiciones y autorizar la protección de otras cintas, posponiéndose la reunión para la mañana del sábado inmediato.

**VISITA A LOS PENADOS**

En la tarde de ayer el secretario de Gobernación ha cursado un despacho telegráfico circular a todos los alcaldes de cárceles del interior y jefe del Presidio, a fin de que sin previa autorización concedan la visita general a los penados durante el día 24, en que se rememora la fecha patriótica, por sus familiares y amigos, autorizándolos al mismo tiempo a que puedan recibir regalos que no estén expresamente prohibidos por los reglamentos penales.

**ENTREGADA A SU MADRE**

En la mañana de ayer el secretario de Gobernación dispuso la expulsión del país, tan pronto sea detenido, del sujeto que aparece como responsable de la perversión de la niña que hace dos días halló la policía persuasiva. El individuo se llama Ramón Montero, extranjero y de pésimos antecedentes según el informe policíaco rendido. Y la niña, María Luisa Santana López, vecina de Ayesterán, 48, donde reside su madre Antonia, a cuyo cuidado ha sido entregada.

Por los informes de la policía rendidos al secretario de Gobernación, María Luisa había perdido a su padre hace dos meses, cayendo desde entonces en el dominio del Mosteiro, a quien tiene un terror enorme.

# En Breve Serán Resueltos los Miles de Expedientes de Amillaramiento Presentados

## *Se Gestionan Mejoras para el Barrio Marítimo de Casa Blanca. Celebró Sesión la Comisión del Impuesto Territorial.*

**REPARACION DEL CAMINO QUE UNE A CASA BLANCA CON LA HABANA**

En el día de ayer el doctor Manuel Mencía, Jefe del Departamento de Sanidad y Beneficencia del Municipio de la Habana, dirigió un atento escrito al Secretario de Obras Públicas, solicitando la reparación de la calle de Artes, desde el parque Viuda de Gamiz, hasta El Chalet, y desde este punto, hasta la carretera de Belot. Esta petición del doctor Mencía, tiene por origen el propósito del Alcalde Municipal y del propio Jefe del Departamento, de dotar a Casa Blanca de una ambulancia para el traslado de lesionados y heridos, desde aquella barriada a la Habana, para su atención en el Hospital de Emergencias.

La ambulancia a que nos referimos, será adquirida dentro de pocos días, pero el buen deseo del Alcalde, complaciendo una petición que le fué hecha por el señor Emilio Lavalle, Presidente de la Asociación de Propietarios e Industriales y vecinos de Casa Blanca, en ese sentido, no tendría virtualidad alguna ,si por la Secretaría de Obras Públicas no se procediera a la reparación de los tramos mencionados.

El doctor Mencía, se ha dirigido también al señor Lavale, dándole cuenta de la adquisición de la ambulancia y de la gestión oficial que realiza para la reparación del camino, con el propósito de que, por el señor Lavale y por la Institución que preside, se realicen otras gestiones encaminadas al humanitario fin que se persigue, más beneficioso aún, si se tiene en cuenta, que el servicio de Ferries funciona solamente, en la actualidad, hasta las cinco de la tarde.

**SESION DE LA COMISION DEL IMPUESTO TERRITORIAL**

Ayer celebró sesión ordinaria la Comisión del Impuesto Territorial, bajo la presidencia del Concejal señor Juan Manuel Alvarez Builla, y actuando de Secretario el señor Francisco Castro.

Asistieron los Concejales Miguel Lloret, Andrés Avelino Orta y Camilo Marín y los Adjuntos Constantino Carneado, Carlos Eduardo de la Cruz, Juan A. Pumariega, Armando Suárez, Armando Gual y Guell, Emilio Santiago Rodríguez, doctor Francisco Ponce de León, Rosendo San Martín, Enrique Aldabó, Juan López Domínguez y José Pintueles Soto.

Existen por resolver diez mil expedientes, cinco mil de nuevas casas y cinco mil de rectificaciones de rentas. La Comisión acordó distribuir en cada sesión veinte expedientes entre cada Concejal o Adjunto, a fin de poner al día cuanto antes el trabajo que debe realizar. Fueron aprobados ochenta expedientes de baja por varias causas.

**ERARIO MUNICIPAL**

La Tesorería Municipal recaudó el día 21 de los corrientes las siguientes cantidades. Por Ejercicio Corriente $7,403.65; Resultas $2,616.49; para el Consejo Provincial $1,607.11.

La existencia en Caja por todos conceptos era ayer de $1,267.341.45.

**COBROS**

Por cuotas ocasionales se cobraron $329.18. Por multas se recaudó $117.00.

**VEHICULOS INSCRIPTOS**

Se inscribieron 19 vehículos, que produjeron una recaudación de cuatrocientos ocho pesos, 39 centavos.

**EXPEDIENTE PERSONAL DEVUELTO**

La Audiencia de la Habana ha devuelto el expediente personal del señor Ramón Suárez, que fué pedido para sustanciar la solicitud de pensión promovida por Caridad Rivero,

**LA ALINEACION DE LA CASA BOLIVAR 24**

En relación con incidente surgido acerca de la expedición de licencia de obras en la casa Simón Bolivar número 24, se recibió ayer en la Alcaldía una comunicación del propietario de esa finca, señor L. Castellanos, quien expone que las denuncias que se vienen haciendo por el señor Samper, obedece a que este señor tiene en la casa contigua un establecimiento de venta de gasolina, y se cree perjudicado en sus intereses porque en la casa denunciada se ha de establecer un negocio análogo al suyo. Agrega el señor Castellanos, que no es cierto que su casa esté fuera de línea y que el Departamento de Fomento concedió la licencia, correctamente, por lo cual felicita al Alcalde, ya que no se han tenido en cuenta las gestiones en contrario que se han hecho por distintas personas.

**REINTEGRO DE CANTIDADES AL ESTADO**

La Secretaría de Gobernación se ha dirigido a la Alcaldía solicitando se reintegre al Estado la suma de $25,587.00, que se le adeuda por raciones a detenidos en el vivac de la Habana, en distintas épocas.

También reclama la Secretaría de Gobernación el pago de $221.27, por raciones suministradas a mujeres del Término Municipal de la Habana, detenidas en la Cárcel de Guanabacoa.

**DEVOLUCION DE CANTIDADES**

El Procurador Tomás J. Granados, a nombre de la Havana Central Rail Road Co., sugiere al Alcalde interese del Ayuntamiento acuerde también devolverle a esa empresa la cantidad que debe entregarle el Consejo de la Provincia, por el tanto por ciento que percibió de contribuciones que indebidamente se le cobraron a la entidad que representa.

**MENSUALIDADES AL AMPARO DE LA LEY DEL SERVICIO CIVIL**

Margarita Rodríguez y Valdés, interesa se le abonen, de conformidad con lo que determina la Ley del Servicio Civil, dos mensualidades del haber que percibía su padre, que falleció siendo empleado de la Administración Municipal.

**FIANZA DE LA EMPRESA DEL FRONTON**

Por el Presidente de la Compañía de Sport y Fomento de Turismo, se presentó ayer en la Tesorería Municipal fianza por valor de $7,509.43, para responder al arrendamiento del edificio propiedad municipal donde funciona el Frontón Jai Alai.

**EL EJERCITO DE SALVACION**

El señor José Walker, Jefe del Ejército de Salvación de Cuba, solicita autorización de la Alcaldía para efectuar una colecta pública, en los portales de los Hoteles Plaza, Royal Palm, Sevilla e Inglaterra, durante siete días, a partir del 27 del actual. Expone el solicitante que el producto de esa colecta se destinará a intensificar aún más la obra cristiana y de humanidad, que está llevando a cabo esa organización.

**LIBRETA DE CHEQUES**

La Jefatura de Policía ha remitido una libreta de checks y otros documentos, a nombre del doctor Armando Córdova, encontrados en la vía pública.

**NUEVOS ESTABLECIMIENTOS**

Para establecerse en esta ciudad han solicitado licencia de la Alcaldía, los señores Aquilino Quintana y Puga, para Subarrendador en Leonor Pérez 6; Rogelio Alonso, para venta de dulces en Máximo Gómez número 151; Sabatés S. en Co., para almacenista de materias primas para fábricas de jabón y velas, en Universidad 20; Antonio Morejón y Rodríguez, para agencia de mudadas, en Aranguren 99; Salomón Kravitz, para fábrica de ropa hecha, en Máximo Gómez 287; José López y López, para casa de compra ventas, en Máximo Gómez 594; Fructuoso Valle y González, para Subarrendador, en Soledad 10; Parada y Padadora, para fábrica de calzado, en Compostela número 107; Ramón Vázquez, para sastre con géneros, en General Carrillo 62 y Luciano Folivia y Castillo, para venta de carbón, en Padre Varela número 34.

**BAJAS**

Han solicitado se les dé de baja en el Registro de Contribuyentes, los señores Rafael Díaz, tienda de tejidos, en Presidente Zayas 30; Pedro Dabesa, cantina de bebidas en Salud número 112; Tomás Martínez y Díaz, fábrica de jabón en polvo, en Luzuriaga 110; Jaime Ballester, tonelería en 35 y 2; Mir Guas y Compañía, Subarrendador, en Pí Margall 21; Rogelio García, barbería en Espada y Jovellar y Prudencio Suárez, juego de billar en Jesús María núm. 85.

**BUSCA Y CAPTURA**

El Gobierno de la Provincia ha transcripto a la Alcaldía un oficio de la Secretaría de Gobernación, en que se interesa la busca y captura de Jeff Stewart o Jeff Stuarrt.

**INGRESO EN EL REFORMATORIO**

Ha participado a la Alcaldía la Policía Nacional, haber cumplido la orden de ingreso en el Reformatorio de Guanajay del menor Pedro Pablo Valdés.

**HABERES DEJADOS DE PERCIBIR**

Jacinto Chaple, ha reclamado de la Alcaldía el pago de los haberes que se le adeudan por mensualidades dejadas de percibir como empleado municipal.

**SIN LICENCIA**

Ha denunciado a la Alcaldía el señor José García, que en Factoría número 56 tiene establecido el señor Saturnino Rodríguez, un figón sin licencia municipal.

—La Duodécima Estación de Policía participa que en la Calzada de Concha esquina a Marina se están realizando obras sin licencia.

**CHAUFFEURS**

Para ser examinados de chauffeurs presentaron en la Alcaldía la documentación correspondiente, los señores Benito Galego y Prieto, José Quesada y Cánovas, Miguel Márquez, Domingo N. Enriquez y García, Julio Bouger y Manteola.

**PIQUERA DE AUTOMOVILES**

Wenceslao Sánchez pide permiso para establecer una piquera de automóviles de alquiler, en la calle 23 esquina a C, en el Vedado.

**LA INSCRIPCION DE UN AUTOMOVIL**

La Secretaría de Hacienda transcribe un escrito referente a la inscripción de un automóvil marca Wilys Naknihbt, motor número 10393, propiedad del señor Antonio López y Pías.

**CARROS AL DEPOSITO MUNICIPAL**

La Dirección del Fondo Especial de Obras Públicas, participa la remisión al Depósito Municipal, de los carros de los señores Eugenio Fuizmoviech, y de José González, por carecer de la correspondiente documentación.

**PARA NOTIFICAR UNA DILIGENCIA**

El Alcalde Municipal de Batabanó, ha remitido para su diligenciamiento la planilla de traspaso del automóvil Chevrolet, propiedad del señor Octavio Andrade, que reside en la Habana.

**SI ESTA AUTORIZADO PARA MANEJAR**

El Juez de Instrucción de la Sección Segunda desea se le informe si Leopoldo Bonetti está autorizado para manejar automóviles.

**CIRCULANDO INDEBIDAMENTE**

La Secretaría de Hacienda participa remisión a los Fosos del automóvil Chandler motor número E-104951, de la propiedad de Mr. Frank L. Getman, por estar circulando indebidamente con una chapa de circulación temporal.

**PUEDEN DEVOLVERSE LOS CARROS**

El propio Departamento del Estado, informa que pueden devolverse los carros propiedad de los señores M. Riverón y Juan Rasines.

**ANTECEDENTE JUDICIALES**

Por el Juez de Instrucción de la Sección Segunda, se piden informes acerca de a nombre de quién está inscripto el ómnibus número 42094, uso a que se le destina y si Marcelino Estevez y Arias, está autorizado para ejercer como chauffeur.

**TRASPASOS DE AUTOMOVILES**

Relación de traspasos de automóviles que fueron legalizados ante el Jefe del Departamento de Gobernación del Municipio, señor Carlos M. Pelaez, por las siguientes personas:

Tomás Harvay a Francisco Huerta, un automóvil Chevrolet, chapa número 18035; Pla Aixalá y Compañía a Arturo de Vargas, un Marmon, chapa número 13208; Bernardo Castillo a M. Barceló, un Chevrolet, chapa 18284; Fernández y Compañía a Francisco Sánchez, un Keesel, chapa 8998; L. E. Ross Corporation a Ramón Aguila, un Chevrolet, chapa 16092; L. B. Ross a Gerardo Llorens, un Chevrolet, chapa número 40233; Felipe Díaz a René Alayeto, un Estrella, chapa número 16027; Rogelio Suárez a Jesús González, un Ford, chapa número 18257 y Jesús Hermida a Jorge Cervera, un automóvil marca Estrella, chapa número 16252.

**MULTAS**

La Jefatura de Policía, remitió ayer a la Alcaldía 299 notificaciones de multas, impuestas a otros tantos infractores de las Ordenanzas Municipales y de la Ley del Cierre, correspondiendo 144 a la Sección del Tránsito, 39 a la Sexta Estación y el resto a los demás prescintos.

**DEMOLICION SUSPENDIDA**

Por resolución del Alcalde, se ha aceptado la fianza de $3,000 que se le exigió por la Alcaldía al señor Baldomero Menéndez, propietario del edificio que ocupa el café "Arena-Vedado", a fin de suspender provisionalmente la demolición de esa finca.

**DE FINCAS URBANAS**

Expedientes resueltos por la Sección de Impuesto Territorial que han sido remitidos en el día de ayer por el Departamento de Impuestos a la Tesorería para el cobro de los recibos:

Lagunas núm. 63, de Jerónimo Martinto; Gral. Aguirre núm. 123, de Armando Alvarez Escobar; General Sánchez Figueras núm. 77, de Mercedes Alvarez; Francisco V. Aguilera núm. 108, de Ignacio Cardona; Ave. Gral. Maceo núm. 234, de María P. Alonso Rodríguez.

**CERTIFICADOS**

Por el Departamento de Fomento, se han despachado los certificados de habitabilidad de las casas San Leonardo 10; C. Betancourt entre Manhattan y Morales; Lucena 9 y 11; G. entre 11 y 12; 23 esquina a F, Vedado; 21 entre 12 y 14; 14 núm. 187; Libertad entre Goicuria y Mayía Rodríguez; Concepción entre 12 y 14; y A entre 13 y 14.

**LICENCIAS DE OBRAS**

El Jefe del Departamento Municipal de Fomento señor Govantes, remitió ayer a la Taquilla número 11, para su entrega a los interesados previo el pago de los arbitrios correspondientes, de las siguientes licencias de obras.

**Obras menores:** — Av. Italia número 19; Dolores núm. 25; Oficios núm. 22 y 24; Gral. S. Figueroa número 100; Acosta núm. 9; 23 entre 12 y 14; San Benigno y Sta. Irene; Mercado de Tacón núm. 7 y 8; Avenida de la República núm. 200; Avenida de Italia núm. 98; Figuras número 55; Paseo de Martí número 93; Av. Washington núm. 4; y número 139 (Vedado); Gral. M. Suárez número 224 "E"; Gral. Aranguren número 56; Avenida de la República número 51 y 53; Av. Serrano número 64; Ricla número 56.

**Obras nuevas:** — Construir una casa de dos plantas en San Leonardo entre Dolores y San Indalecio; construir dos casas de tres plantas en Línea y Cuatro; construir un edificio de una planta en Zapata entre San Julio y Paz; construir una casa de dos plantas en Santa Rosa entre Castillo y Fernandina.

**Pinturas y lechadas:** — Zenea número 124; Crespo núm. 12; Tenerife número 75; Estrada Palma núm. 24; Gral. Rivas núm. 71; J. de San Martín y F. de Andrade; J. de San Martín núm. 160; Compostela núm. 65 y 67; Máximo Gómez núm. 104; Barnet número 86; Zequeira núm. 107; Zequeira núm. 91; Simón Bolívar número 55; Barcelona núm. 18; Asunción núm. 47; Padre Varela número 81; Cádiz núm. 23; C núm. 234 (Vedado); M. M. Delgado número 2[illegible]; Figuras núm. 91; Gral. M. Suárez núm. 145; Gral. Aguirre núm. 109; R. Cabrera núm. 94; San Isidro número 23; Zenea núm. 116; Sol número 20; J. Rabí núm. 51; Nueva del Pilar núm. 32 y 34; M. González número 40; San Nicolás núm. 205; Domínguez núm. 15; Av. 10 de Octubre núm. 193; Dolores entre Quiroga y Remedios; Cienfuegos núm. 14; P. Varela y M. Gómez; Luzuriaga número 129; Gral. Carrillo núm. 115; Lucena núm. 17-A; Marina 3; J. Alonso núm. 77; Ferrer núm. 1; Avenida 10 de Octubre núm. 184; Finlay núm. 25; S. Nicolás núm. 38; A. M. Lascano núm. 131; P. Pérez número 71; Prensa núm. 68; Presidente Zayas núm. 27; Tenerife núm. 67; S. Figueras núm. 79; Llinás núm. 4; Ave. 10 de Octubre núm. 615; Avenida de la República núm. 64; Luzuriaga núm. 116.

# CREESE QUE DEMORARA TODAVIA LA PUBLICACION DEL DECRETO SOBRE RESTRICCION DE LA ZAFRA ACTUAL

El señor Presidente de la República recibirá el lunes a los periodistas que acudan a testimoniarle sus deseos de que sancione la ley del retiro para dichos elementos

**SOLO SEIS PERSONAS**

Día de poco movimiento fué el de ayer en la Casa Presidencial. El General Machado, según nota que nos facilitara el Ayudante de Guardia, Capitán Marcos A. Llaneras, sólo hubo de recibir a las siguientes personalidades:

General Mario García Menocal, ex-Presidente de la República.

Licenciado Jesús María Barraqué, Secretario de Justicia.

Doctor Clemente Vázquez Bello, Presidente del Senado y del Partido del Gobierno.

Doctor Orestes Ferrara, Embajador de Cuba en Washington.

General Eugenio Molinet, Miembro de la Comisión del Azúcar y de la Compañía Exportadora del Azúcar de Cuba S. A.

Y el Coronel José Manuel Tarafa, Presidente de la Comisión Nacional del Azúcar.

El General Menocal, trató acerca del problema de la restricción de la zafra. Nada más, que sobre eso, dijo al repórter palatino.

Barraqué, el Fiscal de la República, que últimamente ha venido figurando en el número de los Delegados cubanos a la Conferencia Internacional Americana, trató asuntos relacionados con ésta y anunció al Presidente su propósito de tomar nuevamente posesión de su cargo de Secretario de Justicia, que viene desempeñando interinamente el doctor Gutiérrz de Celis, el próximo lunes.

Vázquez Bello, como Barraqué visita diaria de Palacio, trató con el General Machado de la campaña plebiscitaria, de las diferencias existentes entre los jefes liberales de Camagüey, ya solucionadas, según hubo de decirnos: de varios proyectos de ley que esperan la aprobación del cuerpo legislativo que preside y entre las que figura la que se refiere al retiro periodístico.

El Embajador Ferrara, que abandonó Palacio por la puerta que da a la calle de Monserrate, sostuvo una larga entrevista con el Jefe de la Nación. A persona conocedora de los asuntos de Palacio le interrogamos y nos dijo que había tratado de asuntos relacionados con la Conferencia en Washington, anunciado para fines del presente mes.

Y finalmente, Tarafa y Molinet, separadamente, cambiaron impresiones con el General Machado, sobre asuntos azucareros, a los que prontamente se darán solución.

A tan distinguidos miembros de las Comisiones del Azúcar preguntamos sobre el decreto anunciado de distribución de cuotas para los Ingenios.

La respuesta fué: demorará.

Después de celebradas las citadas entrevistas, eran las once de la mañana, dió comienzo el Consejo de Secretarios del que informamos a continuación.

**EL RETIRO PERIODISTICO**

Los señores Senador Alberto Barreras y doctor Pastor del Río, Representante a la Cámara, celebraron ayer un cambio de impresiones con el Secretario de la Presidencia, doctor Viriato Gutiérrez, acerca de la labor que se está realizando por el Senado para aprobar la ley enviada por la Cámara y que se refiere al retiro periodístico.

En el cambio de impresiones informaron los visitantes del estado de los estudios realizados últimamente, anunciando que para la semana entrante quedará resuelta la Ley citada.

Después de esa conferencia, el doctor Viriato Gutiérrez conferenció con el Presidente de la República en su despacho privado del tercer piso, tratando de ese mismo particular e informándole de cuantos detalles acababa de ser enterado respecto de la ley periodística.

Por su parte el General Machado expresó su asentimiento a lo hecho, mostrándose conforme en los particulares tratados.

El Senador Comandante Barreras, cuando salía de Palacio, hablando con los periodistas declaró que a su juicio, en la entrante semana quedará definitivamente resuelto cuanto con el caso tiene relación, expresando además su optimismo de que esa misma semana el Presidente impartirá su sanción a la ley.

**LOS PERIODISTAS A PALACIO**

En Palacio fuimos informados que el lunes serán recibidos por el Presidente de la República todos los miembros de las instituciones periodísticas Asociación de Repórters de la Habana y Asociación de la Prensa, que acuden a reiterarle sus deseos de que sancione la Ley del Retiro Periodístico que en la entrante semana será acordado por el Senado después de haberlo sido por la Cámara.

Esta audiencia se efectuará en el salón de recepciones de Palacio y durante la misma el General Machado expondrá sus puntos de vista sobre dicha Ley.

**A DESPEDIR A PUEYRREDON**

El Presidente de la República comisionó ayer a su Ayudante Naval el señor Morales Coello, para que acudiera al muelle a despedir al señor Pueyrredon, Miembro distinguido de la Delegación de la Argentina que acudió a las Conferencias Americanas que acaban de tener celebración en esta Capital.

## LOS MARINOS PIDEN QUE SE LE DEVUELVA AL MAR LO QUE SE LE HA QUITADO

Hay "mar de fondo" entre la gente de mar. Dicen que las obras del puerto van a traer fatales consecuencias, porque en lo sucesivo las olas llegarán con mucha furia y no habrá lugar abrigado en toda la bahía. Quieren que se le dé al mar lo suyo y quieren más: que no haya una persona—en mar o tierra—que no deje de tomar el moscatel quincarne, vino delicioso, confortable y alimenticio, que importa la compañía vinatera y se vende en todas partes. F-23

**Le Ahorra a Usted Dinero**

PORQUE el Crystal Blanco es un jabón BLANCO, FINO, SUAVE y PURO—pues un jabón puro no se gasta pronto.

El jabón Crystal Blanco hace una abundante espuma en un momento. Es el jabón apropiado para lavar artículos o vestidos de franela, de hilo, de seda y de lana, pues está hecho a base de *aceites vegetales*. No contiene Resina la cual es dañina a la piel y perjudicial a la ropa.

El jabón Crystal Blanco conserva la ropa blanca con su blancura original y sin el más leve color amarillento que le dejan a la ropa blanca los anticuados jabones amarillos u otros jabones de lavar ordinarios.

*¡Cuidado con las Imitaciones!*

No debe usted creer que cualquier jabón blanco es lo mismo que el jabón Crystal Blanco. El jabón Crystal Blanco es el único jabón blanco de lavar fino que existe, elaborado a base de aceites vegetales.

En beneficio suyo fíjese que el jabón Crystal Blanco que compre usted, tenga la palabra Peet's que aparece en el sello redondo de las barras y en la espalda del Chivo.

*Exija que su ropa sea lavada con el jabón Crystal Blanco—el jabón de "Un Billón de Burbujas"—pues no le cuesta más que los jabones ordinarios.*

THE PALMOLIVE-PEET COMPANY
Árbol Seco y Peñalver, Habana

Lave sus Vajillas de Loza y Cristalería con el Jabón fino Crystal Blanco para conservarlas higiénicamente limpias.

Use Crystal Blanco en la cocina para toda clase de limpieza y encontrará con que facilidad y economía limpia usted sus cosas.

12 Cts. la Libra

El Legítimo Jabón de Lavar
CRYSTAL BLANCO

M.E.C.D. 2016

# El Dirigible Norteamericano "Los Angeles" Cruzará Probablemente Sobre La Habana

# MISCELANEA

## LOS DESOCUPADOS

Parece que no, pero los seres que no tienen nada que hacer, abundan tanto como los malos políticos, los empleados chiveros, las mujeres zalameras y engañosas y los admiradores de los cigarros fuertes y Especiales de La Gloria.

Por eso es, que la mitad de los que se quejan de la situación, se lamentaría de igual manera aunque volvieran unas segundas vacas gordas.

Porque aunque he aludido a los seres que no tienen nada que hacer, lo que debí haber dicho es los individuos que no quieren hacer nada, lo cual no es lo mismo; como no es igual un mueble de la casa Borbolla a un paquete de gofio La Favorita.

La poca atención que muchos individuos prestan a sus asuntos. La delatan ellos mismos. Hay quienes vienen hablando de la sexta conferencia como si fuera algo interesante cual las corbatas Rusquellanas y el vermú Pemartín, cuando es lo cierto que a los únicos a quienes eso interesa es a los señores que vienen representando a sus respectivos gobiernos y a la vez viajando de botellona... ae la chambelona.

De mí, se decir, que no he leído ni siquiera una línea de lo que han tratado, y lo más curioso, es que ni la leeré... Todo cuanto hablen pasará para mí tan desapercibido cual esos coñás y vinos jerezanos que no se parecen a los de Pemartín.

Ahora bien: los que baten el record de ocuparse de tonterías, son esos **desgraciatos** que trabajan como a destajo en cosas con las cuales no ganan para tomar una ginebra Aromática de Wolfe ni comprar una libra de chocolate de La Gloria.

Traigo estas cosas a colación, porque hace días recibí una carta de España, dentro de la cual venía copiada una **cadena de la buena suerte.** No hay para que decir que la tal **cadena** fué a parar al cesto de los papeles, por no ser algo tan práctico cual las semillas para hortalizas que venden los señores Langwith y Co. en Obispo 66.

Lo más curioso es que cuando ya me había olvidado de la **cadena** sin eslabones, hoy recibo otra carta con otra **cadena** y una lista tan grande como la fama de las máquinas Remington para escribir, y La Diana que es la casa donde mejores mariscos se comen.

En una nota que trae al pie se me dice que saque nueve copias y las remita a nueve personas que estén lo más lejos posible, y a las cuales dese buena suerte; esto es; si son caballeros que no les falten las lindas corbatas de La Rusquella y si se trata de damas que calcen siempre sus diminutos pies zapatos tan elegantes cual los que vende reajustadísimos, de precio la peletería "El Mundo" de Reina 33.

Realmente se necesita tener poco que hacer para tomarse un trabajo como el que esto supone, sabiendo además que nada va a producir.

Dice en una de las notas que la citada cadena fué iniciada por un coronel del ejército americano, y tiene que dar trece vueltas al mundo. Lo que no dice es con que fin ha hecho eso el coronel de referencia, porque realmente no se trata de una obra de caridad cual sería repartir entre los menesterosos cubiertos como los que casi regalan en la Copa de Neptuno 15.

Luego se amenaza con desgracias al que rompa la **cadena.** Que quiere decirse, que si a los nueve días no se han mandado las copias a nueve personas se recibirá un disgusto, y si se mandan nos vendrá un beneficio.

Pues señores que me habéis remitido la **cadena.** Sabed que estoy ya espera ndo el disgusto, porque no voy a tomar el trabajo de mandársela a nadie. Para que yo os obedeciera, lo primero que tenía is que hacer era ajustar el precio que estipularía para tomarme esa molestia. De nada me sirve el que me digáis que al Sr. Ruiz, del estado de Caracas le ha traído buena suerte el haber cumplido estrictamente vuestro mandato. Timos no; pués de creer yo en esa sarta de tonterías no merecería decirle al culto lector que la casa más surtida en música e instrumentos es el gran almacén "Casa Iglesias" de San Rafael 46.

Idos pues a otro can con ese hueso y no olvidéis que he roto la cadena.

... ... ... ... ... ... ... ... ... ... ... ..

PONGA EL LECTOR ATENCION A ESTA NOTICIA: ¡HA LLEGADO SASSO!

El "Times" de New York ha dicho a sus lectores que la VI Conferencia **ha sellado la paz y amistad entre las naciones de América.**

A ese diario va a ser necesario sustituirle el nombre de "Times" por el de "Timo"...

### PENSAMIENTOS

Pobre de nosotros el día que la espiritualidad dejase de ser uno de los más importante capítulos de nuestra vida! LOYENT.

La fealdad es lo único que puede garantizar la vida de las mujeres.

El talento sólo sirve a las mujeres para ocultad las debilidades de su corazón.

No hay que confundir los dolores morales con los materiales, ni estos últimos con los que necesita obras públicas para rellenar el ensanche del Malecón. **Arthuron BRISBANE.**

Cuantas bellezas se han hecho en Sevilla en trabajos de cerámica las encuentra usted en Galiano 40. El señor Alvarez Rius tiene copias de cuadros famosos de grandes maestros como Pradilla, Goya etc.

### VERSOS NO VANGUARDISTAS

Yo soy de aquel país de estirpe (hidalga
que un día, con sus gestas asom- (brosas,
fué trazando con huellas venturosas
la senda por la cual ya no cabalga.

De aquel país que, "salga como (salga",
tenía en sus empresas ardorosas
por blasón y en sus ansias victoriosas
el emblema de "valga lo que valga".

De aquel país de honor, de luz (y fuego
que engendró al celebérrimo man- (chego
enjuto y visionario y de alma in- (quieta.

Yo soy de aquel país en que a sus (hombres
el mundo al expirar, pone a sus (nombres
la firma de "loco" o de "poeta".

**J. Gimeno NAVARRO.**

No paralice su fabricación por falta de dinero. Fomento y Fabricación le facilita lo que le falte cobrándole un interés módico. Vea en el edificio Banco de Gelats al señor Septimio C. Sardiña.

### DIEZ COSAS QUE DEBE TENER EN CUENTA TODO EL MUNDO

Primera: el valor del tiempo.
Segunda: el éxito viene con la perseverancia.
Tercera: querer mucho el trabajo.
Cuarta: la dignidad y la sencillez.
Quinta: la fuerza del carácter.
Sexta: la energía y la bondad a un tiempo.
Séptima: la influencia del ejemplo.
Octava la prudencia y la economía.
Novena: Cultivar el talento.
Décima: la alegría y la originalidad.
Undécima: Tener presente cuando se necesitan velas o cirios adquirirlos en "La Caridad del Cobre", la gran fábrica que el señor José Loureiro tiene en Muralla 61, teléfono A-4160.

### SENTENCIAS DEL QUIJOTE

No se escribe con las canas, sino con el entendimiento.

Donde quiera que está la virtud en eminente grado, es perseguida.

Dios que da la llaga, da la medicina.

La salud de todo el cuerpo se fragua en la oficina del estómago.

La alabanza propia envilece.

Especies bactericidas.

Casi todos los perfumes que diariamente se emplean para usos domésticos, sirven también para destruir microbios y por eso se da el caso de que muchos aceites esenciales se usen en la cocina y en la farmacia.

La canela, por ejemplo, tan universalmente usada para aromatizar ciertos platos, sirve también para exterminar algunas especies de microbios a los que mata en el espacio de un cuarto de hora y tiene fama de ser excelente destructora del bacilo del tifus mas por desgracia no surte efecto cuando los microbios están dentro de nuestro cuerpo.

El clavo mata determinados géneros de microbios en poco más de media hora.

Que no le falte en casa nunca el Grippol Bosque. El libra de catarros a las personas que lo toman.

Cosas que mueven a risa.

En un artículo aparecido en la "Tribuna", Américo Scarlatti, después de demostrar cómo los italianos sienten particularmente, en comparación con otros pueblos, el miedo del ridículo y cómo, por consiguiente, son rápidos en notar el lado grotesco de cualquier cosa, da una pequeña lista, que podría ser interminable, de las tales cosas ridículas. "Mueven a risa— dice —un fanfarrón colocado ante un peligro; las respuestas de un sordo; los aplausos de uno que ha estado durmiendo durante una conferencia; una mujer gruesa vestida de hombre; la cólera de un tartamudo; la coquetería de una joven desmañada; los recursos a que apela para salir de apuros un tonto; una sorpresa... que se espera; un hombre gordo montado en una bicicleta; una mujer gorda que toca la flauta; la distracción de meter en la boca un "Nacional" de Partagás por donde está encendido; un hombre encolerizado que estornuda; un jovencito extremadamente alto que aprende a bailar; el que consuela a un autor desafortunado; un bufón enfermo; el "ingenio" de los juegos de sociedad; el arte de protección; los genios incomprendidos; un marido quisquilloso; un marido demasiado alto con una mujer demasiado pequeña o viceversa; las indiscreciones de un tonto; la poca memoria de un embustero; los nombres heroicos en la pequeña burguesía; "el perfecto conocimiento" que todos los hombres tienen de las mujeres; un marido notoriamente engañado que elogia la fidelidad de su mujer; el que por saltar un foso cae dentro de él; un burlado que se ofende; los regalos de un avaro; la filantropía de un especulador, etc."

No olvide a sus deudos: Las coronas de fino biscuit que fabrican y venden en Sol 70 los Sres. Gelado, Novoa y Co. duran muchos años.

Efemérides.

1865.—(Febrero 23). El general Sherman ocupa Charleston.
1902.—Recepción en la Academia Española de don Juan Antonio Cabestany.
1927.—Se vuelve a avisar que el restaurador de imágenes don Santiago Ramos Alonso se ha trasladado a Reina 122, frente a la iglesia del Sagrado Corazón.
1834.—Las tropas francesas se apoderan de Ancona.
1621.—Muere Felipe III de España.
1857.—Se recomienda el Beaver Board (madera artificial) que venden en la ferretería Los Dos Leones, sita en Galiano y Virtudes.
1777.—Muere José I Rey de Portugal.
1809.—Representación del Dr. Camilo Torres (De Santa Fe) a la Junta Central de España.
1787.—Fray Larrea, monje de Fitero descubre un cometa.

### MARMOLES LOS MEJORES "CASA MANFREDI"

Horóscopo del día.

Los nacidos el 23 de Febrero serán extremadamente afortunados.

La nota final.

—Me gusta el muñequito, pero me parece caro.

—Fíjese la señorita que está hecho de más de dos mil piezas.

—¿De veras?

—Naturalmente; ¿no ve que es de aserrín?...

Hay que ver bien que no lo engañen a uno. Por eso le aconsejo al lector que no adquiera su traje sin ver antes los que tienen en el gran comercio "Le Paris", de Nepituno y Zulueta, Manzana de Gómez.

El colmo de un bombero.

Apagar el fuego de una pasión amorosa.

**Luis M. SOMINES.**

## DETENCION DE UN RATERO

Los vigilantes número 1360 y 1920, delegados especiales, detuvieron a Luis Glaston Alavedra, sin domicilio, por habérsele hecho sospechoso, y al registrarle se le ocupó una planta metálica con caracteres en letras que decían "Legación de la República de China", y como dicha plancha fué hurtada en la noche anterior de la dicha Legación, fué remitido al Vivac.

EL BUQUE-ESCUELA "ANNAPOLIS" NOS VISITARA EL PROXIMO MES DE MARZO.—MADERA PARA EL PABELLON DE CUBA EN SEVILLA

## Visita y Almuerzo a Bordo del "Samaria"

TABACO PARA ESPAÑA. — EMBARCO EL SR. PUEYRREDON. LOS NORTEAMERICANOS SONDEAN LA BAHIA DE CIENFUEGOS

### UNA VISITA AL SAMARIA

Si los intereses de la Cunard Line hacen posibles el proyecto, será posible que en un barco de dicha poderosa empresa naviera salga de la Habana una gran excursión para visitar la exposición de Sevilla.

Prematuro sería por el momento fijar fechas y pormenores sobre dicha excursión, pero aprovechando la estancia en nuestro puerto del vapor "Samaria" que conduce una excursión de turistas en viaje por las Indias Occidentales, se organizó para ayer un almuerzo y visita, a dicho buque, cuyo tipo pudiera ser elegido como el destinado a llevar a los excursionistas cubanos a la Exposición de Sevilla.

Los señores Lionel Cabrera y Germán Mazarredo, en representación de los señores Mann Little, Consignatarios de la Cunard Line en la Habana, dispusieron todo lo concerniente a que la visita y almuerzo a bordo del "Sanmaria" resultaran magníficas.

Tanto los señores Cabrera y Mazarredo como el comandante del "Samaria", R. G. Malín, R. N. R., el segundo H. A. L. Bond, R. D.; R. N. R. y el sobrecargo H. R. Bennett, estuvieron muy obsequiosos con los señores invitados, mostrándoles los hermosos salones y lujosas cámaras del buque que merecieron los elogios de la concurrencia.

Después se sirvió en el comedor un magnífico almuerzo.

Asistieron invitados los señores Julián Martínez Castells, comisionado técnico a la Exposición de Sevilla; doctor Felipe Rivero; Silvio Sandino, en representación del Conde del Rivero y del doctor José I. Rivero, Director del DIARIO; Comadante Ignacio Algarra, en representación del Secretario de Estado; Capitán César Ureña, de la Policía del Puerto; Teniente M. Heredia; Teniente Ramón Vals; Comandante Loret de Mola; José Avellaneda; Hurtado de Mendoza; Manuel Prego; Patricio Obregón; José Pí, en representación de "El Mundo"; Ricardo Serrano, en representación de "El Comercio"; F. Meluzá Otero, Director de la Revista Diplomática; Andrés Solano; Guillermo Venta; Urbano Gómez; Emilio Morata; Antonio González Radin; Luis F. de Cárdenas; don Francisco Pego Pita. Este señor envió una caja de tabacos Nacionales y se brindó por el éxito de la Exposición de Sevilla.

### EL DIRIGIBLE LOS ANGELES

Próximamente nos visitará, según informes de la Embajada Americana, el dirigible "Los Angeles", que realiza un viaje especial de exploración.

El buque "Patoka", auxiliar del "Los Angeles" será enviado al Golfo de "Guacanayabo" y probablemente visitará el puerto de Manzanillo, siendo muy posible que cruce sobre la Habana.

### LA BAHIA DE CIENFUEGOS

Por conducto de la Secretaría de Estado, informa el Honorable señor Embajador de los Estados Unidos lo siguiente:

Que el Comandante del buque de la citada nación "Hannibal" ha informado a la Embajada, que el Departamento de Marina ha dispuesto que ese buque practique un nuevo sondeo en la bahía de Cienfuegos, en la parte norte de Punta Arenas, y este de la línea que corre al sur desde el límite este de la Ensenada de Ramírez. El trabajo se calcula terminará en los primeros días del próximo mes de marzo y como complemento de los trabajos de hidrografía que desde hace años realiza el Departamento Hidrográfico de los Estados Unidos.

### MOVIMIENTO DE BUQUES

Por telegrama, informa el Comandante del Buque Escuela "Patria", haber salido en la mañana de ayer del Puerto del Mariel, con rumbo a su apostadero general y en servicio de vigilancia.

El cañonero "Yara" continúa fondeado en el Puerto de Manzanillo.

### LOS DELEGADOS

Pocos son ya los señores delegados a las conferencias panamericanas que se celebraron en nuestra ciudad, que permanecen en la Haba.

En el día de ayer han embarcado por la ruta de la Florida el señor Honorio Pueyrredon y familia, cuya actuación en dichas conferencias se destacó notablemente, y que dió por resultado la renuncia que presentó del cargo de Presidente de la Delegación y de la de Embajador en los Estados Unidos.

El doctor Pueyrredon se dirige a Washington para recoger en la Embajada todo lo que le pertenece.

Otro de los delegados embarcados ayer por la misma ruta fué el señor Lindolfo Collar y señora, Delegado por el Brasil y distinguido periodista.

En el vapor Toloa que zarpó a media noche embarcaron el Presidente de la Delegación de los Estados Unidos, Honorable Charles Hughes y el Jefe de la Oficina Panamericana de Washington, mister Rowe.

En el vapor Cartago embarcó el doctor Carlos de Cuadra Pazos, Presidente de la Delegación de Nicaragua.

Para despedir a los distinguidos viajeros acudieron al muelle del Arsenal el doctor Antonio Sánchez de Bustamante, el señor Oloaga, Ministro de la Argentina en Cuba con el personal de la Legación y Consulado; el Ministro de Cuba en Berna, doctor Carlos Armenteros; el doctor Cosme de la Torriente; el Alcalde de la Habana, doctor Miguel Mariano Gómez; el Ayudante Naval del señor Presidente de la República, capitán de navío señor Julio Morales Coello; los señores Font Sterling, J. Madrázo; el Teniente de navío Ostolozábal y el Alférez Cadenas.

### EL CALAMARES

Procedente de New York llegó ayer el vapor americano Calamares, de la Flota Blanca, que trajo carga general y 17 pasajeros para la Habana y 120 en tránsito para Cristóbal y todos turistas.

### EL NOMBRE DE UNA LANCHA

El representante a la Cámara señor Enrique Zayas, ha inscripto ayer en la Capitanía del Puerto, correspondiéndole el folio 2162, una lancha para el tráfico de pasajeros entre Regla y la Habana, que lleva el nombre de Nicolás Lenine.

### UN FAMOSO TORERO

En el vapor Atenas y procedente de Centro América, donde estuvo actuando, llegó ayer a nuestra ciudad de tránsito, el famoso matador de toros Serafín Vigiola y señora.

### PARA EL PABELLON DE CUBA

Para New York, Cádiz y Barcelona zarpó ayer el trasatlántico español Manuel Calvo, que lleva carga general y pasajeros, entre ellos la mayor parte de los miembros de la compañía de ópera que estuvo actuando en la Habana.

Fueron embarcados en este buque con destino a las obras del Pabellón de Cuba en la Exposición de Sevilla 38.800 pies de madera.

### EL ALFONSO XIII

El pasado domingo llegó felizmente a la Coruña el trasatlántico español Alfonso XIII, que conducía carga y pasajeros procedentes de la Habana, vía New York.

### TABACO PARA ESPAÑA

En el correo Cristóbal Colón serán embarcados en nuestro puerto, con destino a España, seis mil tercios de tabaco en rama y varios miles de tabacos torcidos.

### BARCOS DE CARGA

Los siguientes barcos de carga llegaron ayer: el noruego Belgot, de Filadelfia, con carbón; el Dora, de Puerto Tarafa, con miel; el San Pablo, de Cristóbal; el ferry Henry M. Flager, de Key West, con 26 vagones.

### BARCOS SALIDOS

Los siguientes barcos salieron ayer: el Cartago, para Cristóbal; el Dora, para Mobila; el danés Soborg, para Savanach; el North Land y el Henry M. Flagler, para Key West; el San Antonio, para Puerto Caetilla; el alemán Danzing, para Amsterdam; el Atenas, para New Orleans; el Manuel Calvo, para New York.

### EL ULUA

Procedente de Puerto Barrio y Cristóbal llegó ayer tarde el vapor inglés Ulua, que conduce cargamento de frutas y 55 pasajeros para los Estados Unidos y trajo 22 pasajeros para la Habana, entre ellos el profesor norteamericano doctor Charles Huber y señora y el abogado Julián Rosemberg.

De tránsito va el joven diplomático argentino señor Oscar I. García y señora.

### EL TIVIVES

Directo de New York y conduciendo carga general en tránsito, y 85 pasajeros turistas, llegó ayer tarde el vapor americano Tivives, de la Flota Blanca.

### EL GOVERNOR COBB

De Tampa y Key llegó ayer tarde el vapor americano Governor Cobb que trajo carga general y 391 pasajeros en su casi totalidad turistas.

Además llegaron los señores José Novoa y José Rube y señora.

### JOSE RAOUL CAPABLANCA

Como se había anunciado, ayer tarde yen el Governor Cobb ha regresado el notable ajedrecista cubano José Raoul Capablanca, que regresa a la patria después de una intensa lucha dentro de las actividades que lo han hecho mundialmente conocido y sin que la pérdida del título de champion mundial lo haya desmerecido.

Acudieron a esperar al señor Capablanca su esposa e hijos: los señores Benigno Sousa, el Coronel Collazo, doctor Mario Díaz Cruz, doctor Augusto Menéndez, Ramón A. Griffel, el General Llaneras, Virgilio Lazaga, Antonio Martínez, el Licenciado Alberto Ponce, Tomás Gutiérrez Alea, Antonio Sanper, el Teniente Nespereira, en representación del Alcalde de la Habana; Salvador Capablanca Hilda, Ramiro Capablanca y otras varias personas.

### EL SIBONEY

Procedente de New York llegó ayer tarde el vapor americano Siboney, de la Ward Line, que trajo carga general y pasajeros.

Como se recordará, este barco, al salir de Nueva York el pasado sábado, tuvo una colisión con el lanchón carbonero Séneca, al que echó a pique, recogiendo a sus cuatro tripulantes y regresó a New York, donde fué objeto de una detenida inspección, declarándosele en magníficas condiciones para la navegación, por lo que salió nuevamente el domingo, llegando ayer tarde sin otro contratiempo.

### VACUNACION ANTIVARIOLOSA

Por el Estado Mayor General de la Marina de Guerra, se ha dispuesto la vacunación y revacunación antivariolosa de todos aquellos individuos que no hayan sido vacunados o que tengan más de tres años de haber sido inmunizados.

Los Oficiales Médicos solicitarán cuanto pueda ser amenizado por del Estado Mayor General la cantidad exacta de vacuna que necesiten para dar cumplimiento a lo dispuesto.

### PERMISO

De acuerdo con lo que estatuye el artículo 135 de la vigente Ley Orgánica de la Marina de Guerra y Apartado segundo del artículo 322, del Reglamento General del Cuerpo se conceden treinta días de permiso con paga completa al Mayordomo de Primera Marianao Benítez Infante M. N. del Puesto del Castillo de la Punta.

### EL ANNAPOLIS

Por conducto de la Secretaría de Estado informa el Honorable señor Embajador de los Estados Unidos de América la próxima visita que tendrá efecto el día 19 del próximo mes de marzo del barco escuela "Annapolis", conduciendo a su bordo a ochenta y dos aspirantes a oficiales.

El Annapolis pertenece a un grupo de cruceros ligeros de mil toneladas de desplazamiento construidos en 1896 y que se nombraron Marietta, Wheeling, Vicksburg, Newport y Princenton, pero retirados del servicio efectivo de la armada pasaron a prestarlos como buques escuelas, quedando solo varios de ellos.

## Cerrarán Mañana las Farmacias que no Estén de Turno

El Gobernador de Santa Clara coopera con la Sanidad en los servicios de higiene escolar

A propuesta del señor Secretario de Sanidad y Beneficencia, doctor Francisco Maria Fernández, ha sido firmado por el Honorable Sr. Presidente de la República un Decreto por el que se dispone que mañana viernes, día 24, aniversario del Grito de Baire, cierren sus puertas las farmacias y droguerías que no estén de turno, a las diez y media de la mañana, al igual que en años anteriores.

### CARTAS DE FELICITACION

Con motivo de haber señalado el doctor Francisco Maria Fernández, Secretario de Sanidad y Beneficencia, los martes para recibir en su Despacho a los señores Representantes y Senadores, ha recibido un gran número de cartas en las que los Padres de la Patria le felicitan y agradecen su gentileza.

### PIPAS PARA P. DEL RIO Y MARTI

Ayer el doctor Fernández, Secretario de Sanidad, pasó un telegrama al Jefe Local de la ciudad de Cárdenas ordenándole ponga a la disposición del Jefe Local del Término Municipal de Martí una de las pipas de riego con capacidad para ochocientos galones de agua.

Así mismo el doctor Fernández ha dispuesto el envío de un camión "flusher" para el riego de la ciudad de Pinar del Río, a instancia del Alcalde Municipal de aquella capital, doctor José Maria Cabada.

### NO HAY TIFOIDEA

El doctor Manduley, Jefe Local de Puerto Padre, ha enviado una comunicación al Secretario de Sanidad y Beneficencia, en la que le dice no ser cierta la noticia propalada de la existencia de un brote de fiebre tifoidea en dicho Término.

### LA HIGIENE ESCOLAR

El doctor Juan Antonio Vazquez Bello, Gobernador de la provincia villareña, ha dirigido una circular a todos los médicos municipales a fin de que actúen en la vigilancia y realicen visitas a las Escuelas Públicas, cooperando de este modo al plan de higiene escolar implantado por el doctor Francisco Maria Fernández, Secretario de Sanidad y Beneficencia.

## GRAVE DENUNCIA QUE NO QUIEREN IR A RATIFICAR

Un individuo acusaba a unos parientes lejanos de envenenar a una tía a fin de heredarla

En el juzgado de Instrucción de la Sección Cuarta, presentó el señor Francisco Jaime Morales, que reside en la calle Concepción en el Reparto Hornos, en Marianao, un extenso escrito, en el cual se formulaba una gravísima denuncia.

Exponía el denunciante que su tía, Sra. Petronila Jaime Acosta, de 83 años de edad y que residía en el Reparto las Cañas, había fallecido envenenada el día 7 del corriente mes. Para justificar sus afirmaciones exponía que los que asistieron al velorio de su pariente, vieron con extrañeza, que la ocisa cuya piel era en vida blanquísima, llamando la atención de las gentes esa blancura, al morir presentaba su piel negra, como la de aquellos que mueren envenenados por una fuerte sustancia tóxica.

Su tía era poseedora de un capital de unos $50.000 y este capital, quedaba por testamento hecho, a su favor a beneficio de unos parientes lejanos, indicándose en la denuncia, que estos parientes despues de inducirla a testar en su favor, la habían envenenado, para entrar enseguida en posesión de los bienes.

Pero, al ser citado para ratificar la denuncia, el señor Jaime vaciló, expuso que el no tenía certeza de que los hechos se hubieran desarrollados en la forma indicada, que el solo se había extrañado de que no se le hubiera dado cuenta de la enfermedad de la octagenaria y no ratificó la denuncia presentada.

### INTOXICADA

En el cuarto centro de socorro, fué asistida ayer la señorita Herminia Broin Valdés de 16 años y que reside en Zequeira 9, que ingirió pasta de matar ratones, por un disgusto con sus familiares. Su estado es de gravedad.

DESARREGLOS DEL ESTÓMAGO Y DE LOS INTESTINOS

EMULSIÓN DE ANGIER

Las propiedades asépticas y calmantes de la Emulsión de Angier, la adaptan especialmente para el tratamiento de desórdenes gastro-intestinales.

En las afecciones estomacales, cuando el estómago está cansado y débil, la Emulsión de Angier proporciona el mayor alivio posible. Cuando se ha perdido el apetito y las digestiones son difíciles, el organismo necesita de una medicina que sea a la vez un tónico y un reconstituyente.

La Emulsión de Angier es precisamente esta medicina. Los médicos certifican que con su uso obtienen muy buenos resultados en los casos de diarrea e indigestión crónicas, disentería, etc.

(5)

ESMALTE TRULINE
EL MEJOR
USELO UNA VEZ

I. VILLARREAL

TALLER DE REPARACIONES, NIQUELADO Y CILINDROS DE GOMA. — REPARAMOS TODA CLASE DE MAQUINAS DE ESCRIBIR Y DE SUMAR.

Máquinas de escribir y de sumar, nuevas y reconstruídas de las mejores marcas.

Efectos de escritorio en general, sellos de goma.

TELEFONO A-5529.
HABANA, 122 y 124.
HABANA.

Anúnciese en el "Diario de la Marina"

El Reparto Miramar y la celebracion de la Sexta Conferencia Pan-Americana en Cuba, son dos cosas que honran y dan prestigio a la Habana

Fabrique en nuestro reparto e invertirá solidamente su dinero

REPARTO MIRAMAR Y ALTURAS DE MIRAMAR

Administradores: Enrique A. Sardiña y Nicolás S. Mendoza
Amargura 23. Teléfono A-1833

El Oporto CONSTANTINO extraído de las doradas uvas de Oporto es capaz de repetir el milagro de S. Lázaro. **Fontanills.**

Unicos importadores:

Casa Recalt, S. A.

Obispo, 4-1|2
1432 Salt. d.-15

**Nueva Fuerza y Vigor para los Organos Debilitados**

Millones de hombres y mujeres de toda edad, durante los últimos 35 años han hallado en el Nuga-Tone una verdadera y maravillosa preparación para conseguir buena salud, aumentar la fuerza y la energía. Nada puede comprársele para mejorar la sangre y hacer los nervios fuertes y firmes y los Organos Vitales más activos y sanos.

Si está usted débil, enfermizo, agotado; si ha perdido peso y le falta fuerza y energía, si sufre de estreñimiento crónico, dolores de cabeza, vértigos, náuseas, debilidad de los riñones y vejiga, si está nervioso y no obtiene descanso alguno durante la noche, haga un razonable ensayo con el Nuga-Tone. Este tónico le dará gran alivio, positivamente hará que usted se sienta mejor en todo sentido, o su dinero le será devuelto. Insista en que le den Nuga-Tone pues no es posible que otra cosa pueda substituirlo.

AGRADECIDO

Habana, Casa de Maternidad, Febrero 7 de 1921.

Dr. Arturo C. Bosque
Habana.

Muy señor mío:

Tengo el gusto de manifestar a usted que su preparado "GRIPPOL", es una medicina que cura de verdad. Hacía dos meses que venía padeciendo de una pertinaz tos a consecuencia de la grippe, y con dos frascos que he tomado, hoy me encuentro curado.

Esa medicina es tan grata al paladar que las personas la tomarán gustosas para todos los padecimientos de las vías respiratorias.

Queda agradecido a su affmo. S. S.,

Manuel Gavilán

F-23

FUMEN GENER


M.E.C.D. 2016

# MEDIAS

En nuestro Departamento de Medias, halla usted, lectora, el par de medias de la calidad y color que busca, al precio más bajo que puede soñar.

Sírvase venir a buscarlo.

A 38 c.—MEDIAS DE MUSELINA SEMIDOBLE, en todos colores.

A 60 c.—MEDIAS DE MUSELINA FINA DE HILO, todos colores.

A 60 c.—MEDIAS DE SEDA ARTIFICIAL, todos colores.

A $1.25.—MEDIAS TODAS DE SEDA, pie francés.

A $1.50.—MEDIAS DE SEDA MUY FINA.

A $1.90.—MEDIAS DE SEDA. (Garantizamos su duración.)

A $2.50.—MEDIAS DE GASA DE SEDA, especiales para gran vestir.

A 20 c.—CALCETINES PARA NIÑOS. Todos colores, incluso blanco.

A 35 c.—CALCETINES DE SEDA, PARA NIÑOS DE UNO A OCHO AÑOS.

ZENEA (NEPTUNO) La Filosofía Y SAN NICOLAS


# HABANERAS

## HOPE HAMPTON

### AMERICAN BEAUTY

Una flor del turismo.

Hope Mampton.

Estrella de cine que con el poder de su excepcional belleza es la admiración en estos momentos de la Habana.

Joven, esbelta, elegante.

Con una cabellera de fuego.

Recordando al poeta podría decirse de la cautivadora americanita:—¡Ay del que va por el mundo a alguna parte y se encuentra una rubia en el camino!

Nadie más de conformidad en esto con Campoamor que Mr. Jules Brulatour.

Potentado que ante ella, en capitulación gloriosa, ofrendó su amor, su suerte, su albedrío y... sus millones.

Es su esposa.

Y la pasea muy feliz.

Desde hace unos días es huésped de nuestra ciudad el afortunado matrimonio.

Hope Hampton, que no ha querido abandonar, por cierto, la pantalla, pasó deslumbradora por la fiesta de antenoche en la Secretaría de Estado.

Además del lujo de su **toilette** llevaba un tesoro en alhajas.

Sorprendió su presencia.

—¿Quién será?—decían todos.

Venía del **Jockey Club**, de un **party** donde figuraba, entre otras **ladies**, la elegante Renée de Mesa.

Hope Hampton ha tenido un rasgo del que me entero, y hago público al instante, por la distinguida dama Maggie Orr de Aróstegui.

A la entusiasta Presidenta del Comité Organizador del baile del sábado en el hotel Almendares se ha brindado la linda rubita para dirigir personalmente la subasta del retrato que el famoso aviador Lindbergh dedicó con su autógrafo a la benéfica fiesta.

En semejante cometido estará secundada por su esposo y por un grupo de artistas del teatro americano.

Basta ese rasgo para realzar ante nuestros ojos la figura de Hope Hampton.

Buena y caritativa.

Quien es tan bonita.

Continúa en la página SIETE


LE TRIANON
JOYERIA Y OBJETOS DE ARTE

Nuestra Especialidad...

...son los objetos para regalos, y por eso ofrecemos las últimas creaciones artísticas, logrando siempre que todos nuestros artículos llamen la atención por su sello distintivo de belleza y elegancia.

SALVADOR FONDÓN
REGALOS ARTISTICOS
GALIANO 91 CASI ESQ. A SN. RAFAEL

1d-23



GRANDES ALMACENES
Fin de Siglo
HIC NOVUM
LA CASA QUE MAS BARATO VENDE EN LA HABANA Y LA MEJOR SURTIDA

S. M. el Crepé Mongol sigue imperando en los Vestidos de Media Estación, de los que hoy ofrecemos tres grupos a precios sumamente reducidos

12.75

Preciosos modelos de crepé mongol excelente en diversidad de estilos de última creación. Algunos de este grupo son en crepé georgette superior. Colores surtidos.

14.75

Infinidad de modelos de crepé mongol, a ese precio reducidísimo. Son en color entero, combinados con crepé estampado. Los hay para calle y en el tipo sport más en boga.

A ESTOS DOS GRUPOS PERTENECEN LOS MODELITOS ILUSTRADOS EN EL DISEÑO. ADEMAS, PRESENTAMOS UN TERCER GRUPO DE ORIGINALISIMOS ESTILOS SPORT Y PARA CALLE, EN TODOS LOS COLORES Y TALLAS, AL PRECIO EXCEPCIONAL DE

$ 16.75

Los diseñados pertenecen a los grupos de $12.75 y $14.75.

EN UNA DE NUESTRAS VIDRIERAS PRESENTAMOS ALGUNOS MODELOS DE LOS TRES GRUPOS ANUNCIADOS

Véalos, y aprecie la fina elegancia y la primorosa confección de estos Vestidos de Media Estación, llamados a tener una espléndida acogida por parte de todas las señoras y señoritas que saben distinguir.

Todo nuestro Surtido de Mantelería ha sido drásticamente rebajado de precios... Aproveche esta oportunidad para elegir, en nuestra variadísima colección de Juegos de Mantel para todas las ocasiones.



TRIANON

ELEGANTE MODELO EN CHAROL NEGRO TODO (TACONES ALTO Y MEDIANO)

$8.50

Vea este otro elegante modelo que con varios mas hemos rebajado de precio, por estar desurtido.

$3.50

TRIANON

HERMANOS ALVAREZ
NEPTUNO Y SAN NICOLAS
TELEFONO A-7004

1d-23


# EX-SECRETARIO QUE DENUNCIA UNOS MALTRATOS

### Acusa a un vigilante de haberle pegado cuando estaba esperando a un artista de dicho coliseo

Ante el juez de guardia anoche se presentó Manuel Escobar Escobar, de 36 años, vecino de San Rafael número 45, denunciando que anoche fué al teatro Actualidades, con el fin de cobrar una cuenta al artista Julio Gallo, quien le dijo que esperase un rato, mientras se terminaba la proyección de una película.

Mientras aguardaba, se presentó el administrador de dicho coliseo, señor Eusebio Orozco, el cual le exigió pagara la localidad o de lo contrario abandonase el teatro, pero como le hiciera saber que esperaba a Gallo, lo sacó del espectáculo, ordenando al vigilante que se encontraba de servicio allí lo condujera a los Expertos, donde lo acusó de estar haciendo aguas en el pasillo, siendo maltratado de obras por el referido vigilante, por lo que se considera vejado y maltratado.

Conducido al primer centro de socorro, por orden del juez de guardia, se le apreció hiperemia traumática en la mejilla derecha, así como que se encontraba en su estado normal.

Lo cierto de esta denuncia ... es que Orozco acusó en los Expertos a Escobar de estar haciendo aguas en el pasillo, por lo que lo requirió, ordenándole al policía que lo condujera a los Expertos, sin que fuera maltratado de obras, por que dicho individuo dijo que era secretario judicial y después rectificó su dicho con que en un tiempo había pertenecido a la Administración de Justicia, como secretario.

Con el acta se le dió cuenta al juez correccional de la segunda.

**HURTO**

Edgaef Moody, natural de Estados Unidos, de 56 años, vecino del hotel Plaza, denunció que mientras se pelaba en la barbería situada en Egido número 2, le fué sustraído el saco que vestía, el que tenía colgado en una de las perchas, estimándose perjudicado en la suma de 180 pesos, que guardaba en dicho saco.

El vigilante 711 arrestó a Antonio Batet Elózegui, de 17 años, vecino de Villegas número 26, encargado de dicho establecimiento, por haber ordenado su detención el Moody.

Dijo el acusado que Moody se presentó en la barbería acompañado de otro sujeto que se marchó, quedándose dormido en el sillón el denunciante, ignorando si le sustrajeron o no el saco.

Después expuso Moody que no sabía si cuando penetró en la barbería llevaba o no el saco, por lo que fué puesto en libertad Batet.

**ARROLLADO**

En el tercer centro de socorro fué asistido Jorge Santos González, de 5 años, vecino de Cañongo número 1, en el Cerro, de la fractura de la clavícula derecha, que sufrió al ser arrollado frente a su domicilio, por la bicicleta que montaba Julio Pérez Chirino, vecino de Pasaje Rodríguez 6, en la Loma de la Mulata, en el Cerro.


No debe haber restriccion

¡Cada cual que tome todas las tazas que quiera del riquísimo y sin rival café de "LA FLOR DE TIBES"!

A-3820 — BOLIVAR, 37. — M-7623.

F 21 y 23


# CAMBIO EN LA FECHA DE PESCA DE LA LANGOSTA

### Una comisión que estuvo ayer en Agricultura también pidió igual cambio para la pesca de Biajaiba

En la mañana de ayer estuvo en la Secretaría de Agricultura, Comercio y Trabajo, una comisión de pescadores, receptores y mesilleros conferenciando con el secretario del ramo, general Delgado, y el supervisor de la Junta Nacional de Pesca, teniente de navío señor Domingo Pérez Naranjo.

Según manifestaron a la salida del despacho del secretario de Agricultura los pescadores a los repórteres encargados de la información de aquel departamento, habían concurrido con el propósito de interesar del secretario de Agricultura, así como de la Junta Nacional de Pesca, que la veda de la "langosta" que comienza el día primero de mayo y termina el 30 de junio, se le prorrogue los términos y se fije la veda desde el primero de abril hasta el 31 de julio.

Igual petición hicieron para con la especie denominada "biajaiba", cuya veda actualmente es de 10 de abril hasta el 10 de junio, la que piden se le fije desde el primero de mayo hasta el 10 de julio.

Estas peticiones serán tratadas, según se nos informó más tarde, en la próxima sesión que celebre la Junta Nacional de Pesca.

# DATOS RELATIVOS A LA SIEMBRA DE HABAS LIMAS

### Un delegado del ministerio de Fomento de Chile estuvo con ese objeto en Agricultura

El Delegado del Ministerio de Fomento de la República de Chile en esta capital, señor Ricardo Heathley Larrondo, estuvo en la mañana de ayer conferenciando por espacio de más de una hora con el Secretario de Agricultura, Comercio y Trabajo.

A la salida del despacho del Secretario del Ramo, el señor Larrondo manifestó a los reporters, que su visita al Departamento había sido sólo con el objeto de solicitar del General Delgado, información gráfica completa del modo que se emplea en esta nación para la manipulación de productos vegetales que se exportan al extranjero, principalmente la de "habas Limas", con el propósito de presentarlas en una Exposición Agrícola y de Control Sanitario Vegetal, que tendrá efecto en su país próximamente.

El Secretario de Agricultura, inmediatamente después de conocer el interés demostrado por la República de Chile en nuestra organización para defender la Agricultura, dió órdenes para que se le facilitaran al señor Larrondo cuantos datos fueran necesarios y que él estimara fueran provechosos en su nación.

# INTERESANTES INFORMACIONES SOBRE LA EXPOSICION IBERO-AMERICANA EN LA OFICINA DE INFORMACION DE CUBA

### Terminados los preparativos en España para la invitación oficial que se hará a las Repúblicas americanas a fin de que envíen a la exposición una representación femenina

**REPRESENTACION FEMENINA**

El Presidente del Consejo de Ministros, general Primo de Rivera, de acuerdo con el Comisario Regio ante la Exposición Ibero-americana de Sevilla, Excmo. Sr. Cruz Conde, han terminado los preparativos necesarios para la formal invitación que se enviará a cada uno de los países de la América a fin de que envíen al certamen una representación femenina.

El Gobierno de España se dirigirá oficialmente a los Gobiernos americanos para que envíen a la inauguración de la Exposición una dama de tal belleza que represente el tipo clásico de la mujer de su país.

Dicha dama será declarada huésped de honor de España y atendida con la hidalguía y gentileza proverbial de la gran nación progenitora.

El gobierno español pagará todos los gastos que origine la estancia de la bella representación, así como de las personas que le acompañen.

**HOTEL ALFONSO XIII**

Para el día 15 del próximo mes de Marzo está fijada la inauguración del grandioso Hotel Alfonso XIII, que es considerado como el más suntuoso y confortable de toda Europa, y que se ha construído especialmente para el hospedaje de los visitantes a la Exposición Ibero-americana de Sevilla. Para la fecha de la inauguración están pedidas todas las habitaciones.

Ha sido adjudicado totalmente el mobiliario, menaje y artículos de comedor de este regio Hotel, así como terminadas todas las obras de su embellecimiento.

A la inauguración asistirá S. M. Alfonso XIII, que para esa fecha se propone pasar unos días en Sevilla, a propósito de la Semana Santa.

**EL CATALOGO MONUMENTAL**

Por una Real Orden que se ha publicado en la Gaceta de Madrid, se ordena que todos los Ministerios y Centros oficiales, autoridades civiles y militares y demás centros, se proceda a formar el Catálogo Monumental de la Exposición Ibero-Americana de Sevilla, facilitando cuantos datos sirvan para exponer el grado de cultura y progreso de España, en todos los órdenes, especialmente en las partes económica e industrial.

Esta será una obra de extraordinario valor y de proporciones gigantescas en la cual laboran las plumas más notables y los más reputados artistas, complemento de los preciosos trabajos estadísticos de índole económico que se insertarán.


ESPEJUELOS

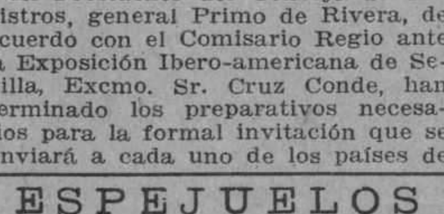

Si padece de dolores de cabeza, mareos náuseas o algún malestar en sus ojos, y antes de comprar sus espejuelos visite al ESPECIALISTA OPTEMETRISTA "HERNANDEZ", que se los adaptará a su vista por el más bajo precio en el gabinete de OPTICA "VERSALLES". TORO Y HERNANDEZ. Prado 109. Habana.



RELOJES Y DESPERTADORES
LOHENGRIN
GAÑON
DE LO BUENO LO MEJOR
De Venta en Joyerías y Relojerías.
UNICOS IMPORTADORES:
Juan R. Alvarez y Ca.
MURALLA Y EGIDO. HABANA



¿ZUMEL?
PIDA UNA BOTELLA
SABRA LO QUE ES BUENO
DE VENTA EN VIVERES FINOS Y FARMACIAS



USE
NOXON

Reconocido universalmente como el mejor LIMPIADOR para METAL, PLATA Y ALUMINIO

Pídalo en Ferreterías y Garages
Representante: GERMAN MUÑIZ
San Ignacio 25 :: Tel. M-8014



Anúnciese en el "Diario de la Marina"

¡Qué Tormento!
Friccionándose las sienes con MENTHOLATUM se calma el dolor de cabeza e inmediatamente se obtiene el tan deseado reposo y descanso
MARCA REGISTRADA
MENTHOLATUM


E. P. D.

## La Sra. María Salomé González Viuda de Canales

**HA FALLECIDO DESPUES DE RECIBIR LOS SANTOS SACRAMENTOS**

**Dispuesto su entierro para hoy, jueves, 23, a las cuatro de la tarde, los que suscriben, hijos, hermanos y demás familiares y amigos, ruegan a usted se sirva acompañar el cadáver, desde la casa mortuoria, Aguila, 133, altos, hasta el cementerio de Colón, por cuyo favor le quedarán eternamente agradecidos.**

Habana, 23 de Febrero de 1928.

Fernando, Joaquín, Andrés, Miguel, Angelina, Pradina, Ludesvinda, Ramiro y Rosario Canales y González; Blanca Dou de Canales; Concepción Cano de Canales; Bernardo Blanco; Constantino Dopazo; Otilia González de Vegas; Ginés Vegas; Canales Hermanos; Dr. Ramón Rodríguez García; Manuel (ausente) y Antonio Abascal y Canales; Juan (ausente) y Gaspar y Gabino Otero y Gutiérrez; Juan Gutiérrez; Joaquín Diego Otero; Eulogio Dou; Dr. Remigio Dou; Dr. Carlos Roca Casuso; José Aguirre; Alfredo Ripes; Waldo Menéndez; Dr. Martínez Cañas; R. P. Asensio, S. J.

(NO SE REPARTEN ESQUELAS.)

1584 — 1d.-22


Para la jaqueca, después de la fiesta, tome Vd. el purgante suave y refrescante,
"SAL DE FRUTA" ENO.
Marca de ENO'S "FRUIT SALT" Fábrica



FUNERARIA DE 1a. CLASE
ALFREDO FERNANDEZ
TELEFONO A-4348 — SAN MIGUEL 63.


M.E.C.D. 2016

# PARA ELLOS Y PARA ELLAS

Por la Doctora Herminia Planas

Secretos de una Parisiense. Conocete a ti Misma

Estimada amiga:

Si el acuerdo del grupo de amiguitas es llevar bucleado el cabello y su rostro es tan aniñado, opte, sin vacilar, por la forma de peinado liso, a fin de favorecer debidamente las lineas faciales y el mismo conjunto.

Suya

LETICIA

AVISO IMPORTANTE. — Para todo lo relacionado con este Consultorio, diríjase al Apartado 1010, (Redacción del DIARIO DE LA MARINA).

### CANTO DE LA TARDE

Desde el trono elevado
en que reinas, gran Dios omni-
(potente,
desde allí has escuchado,
amoroso y clemente,
los votos que tus hijos han for-
(mado

Con paternal desvelo
nuestras pobres potencias alum-
(brando,
favoreces el celo
del que nos va formando
para ser de virtudes el modelo.

La Patria en algún día
tendrá hijos benéficos, humanos,
que se amen a porfía
como tiernos hermanos,
y la llenen de honor y de alegría.

Francisco José de CALDAS.

### FINO ESPIRITU MERCANTIL

Uno de los más importantes establecimientos extranjeros, después de un cuidadoso estudio de la psicología de su extensa y diversa clientela la ha clasificado en los cinco tipos siguientes:

1 La mujer adinerada, de edad madura. Su actitud es la de que ella le está haciendo un gran favor a la tienda permitiéndole que le venda mercancía.

2 La mujer corriente. Va siempre bien vestida y espera recibir un servicio eficaz y voluntario.

3 La madre que hace las compras de la familia. Lo que más le interesa es la economía y por esto va de tienda en tienda antes de hacer sus compras.

4 La muchacha de colegio. Tiene confianza en si misma y sabe lo que necesita.

5 La cliente que carece de mente fija. Un dependiente agresivo puede con frecuencia influirla a comprar algo que ella no sabía que necesitaba.

**Clotilde R. Cojimar.**

No encuentro recomendables los dibujos de las muestras que me envía. Una—la obscura—es impropia para su edad y las otras dos proclaman un muy dudoso buen gusto en quien las ideó y en quien se las elogió. Nada mejor en su caso que pasar por Le Printemps, Obispo y Compostela y podrá tener el mejor y más amplio surtido en telas rameadas. Y por los precios, hay cortes de vestido para quienquiera.

### NUNCA

(Regla de Urbanidad)

Nunca juzgues un caso particular —que así son los que puedas enjuiciar, concienzudamente, si acaso— por la estrictez de un precepto general, cuya interpretación es ordinariamente, una amplia gama de problemas disímiles.

**Papiniano. Aguacate.**

La obra escrita por T. Ellis Barker sobre "Cáncer" es un amplio vademecun que contiene tal cúmulo de prevenciones, al alcance de cualquier profano, que no precisa más para conocer el recurso único contra ese azote: precaver. Puede obtenerlo en el Laboratorio de San Lázaro y San Nicolás a $1.25 el ejemplar. Todo jefe de familia debe conocerlo, cuanto antes.

**Berta. Aguacate.**

Para el ponche de que me habla le recomiendo el vermouth Gancia que a más del exquisito gusto que le proporcionará lo dejará deliciosamente aromatizado.

**S. M. Vedado.**

He tenido ocasión de admirar esos lindísimos jueguitos de que me habla, en la Casa Mimbre, los hay en diversos precios y tamaños al alcance de todos los gustos y fortunas. Si visita esa casa quedará satisfecha.

**Ruth. Vedado.**

Emplee usted la crema "Gadión" y es seguro obtenga el mejor resultado posible, salvo que sea precisa alguna prescripción médica.

**Una y "Otra Preguntona".**

El agua oxigenada, mezclada con amoniaco, se recomienda para decolorarse los vellos de los brazos. Se mezclan cuatro cucharadas de agua oxigenada con dos de amoniaco. Si irrita un poco, póngase un poquito de cold-cream después de cada operación.

### PENSAMIENTO

La Naturaleza no ha podido crear sus objetos, y al ser humano entre ellos, para que de conocer lo que le rodea le pueda venir mal; ni puede haber inmoralidad o error en aliviar las ansias de saber que el pensamiento humano trae consigo.

José Martí

### OTEANDO

Orador: La embriaguez es terrible. Si de mí dependiera, se arrojaría al mar todo el vino, la cerveza y cuantos licores están envenenando a la humanidad.

Concurrente: ¡Bravo!... ¡Magnífico!

Orador: Es usted un buen antialcoholista.

Concurrente: No, señor; soy buzo.

### JIGOTE CUBANO

Se toma la masa de una gallina, guanajo o guinea y después de cocinada se pica muy bien, aderezándola con migas de pan y huevos cocidos y cortados en trozos pequeños, luego se agrega ese picadillo al caldo bien colado, y con coscorrones de pan bien frito se sirve.

1098 8d.-alt.-2

DIGESTION ASEGURADA
de todos los alimentos
ELIXIR DU Dr MIALHE
Farmacia 8, rue Favart PARIS.
del Dr MIALHE professor en la Facultad de Medicina.
LAB-LACTO FERMENT MIALHE
DIGESTION
Spécial de la LECHE
José Sarrá Habana 41 Calzada del Cerro



# EL DESEO

Galiano entre Virtudes y Animas Telf. A-9506.

**No se Confunda**

Busque en las Vidrieras el Nombre "EL DESEO"

## Nuestras Fajas Para Maternidad

**Una de las causas principales del éxito de las Fajas para Maternidad camco y que son una especialidad de EL DESEO, es que dan a la mujer una prenda proporcionada a su tipo, ajustándose a ella como si estuviera en condiciones normales en un modelo adecuado a su cuerpo de líneas anormales y estatura.—Por el modelo que presentamos en el grabado es fácil notar la amplitud que se le puede dar cuando el creciente desarrollo de la criatura lo va haciendo necesario. Merced a su conformación ahuecada por la parte abdominal, impide la presión de la bejiga y mantiene los órganos en su posición normal, aliviando las presiones molestas y dando un sosten sacro ilíaco seguro y ajustable.**

**Tenemos una serie completa de modelos de Fajas para Maternidad, adecuadas para todas las tallas y proporciones.**

**NOTA:—Prestamos especial atención a las recomendaciones de los Señores Facultativos.**

# "EL DESEO"


# LA SUPREMA REGENTE Y LA SECRETARIA DE LAS HIJAS CATOLICAS DE AMERICA VISITAN EL "DIARIO DE LA MARINA"

Ayer mañana nos honraron con su visita la Suprema Regente de las Hijas Católicas de América, Miss Mary C. Duffy y la secretaria de dicha institución, Miss Katherine M. Rosney, quienes vinieron acompañadas de la Gran Regente de las Damas Isabelinas de Cuba, señora María Montalvo de Soto Navarro y de la señorita Rosa Amelia Rodríguez Cáceres, la princesa de la declamación, que así se le llama entre las Damas Isabelinas.

Las visitantes recorrieron todos los departamentos de la casa, teniendo elogios para cada uno de ellos, especialmente para nuestra planta de fotograbado, la què llamó poderosamente su atención, comparando la eficiencia de su servicio con las que funcionan en los Estados Unidos de Norte América, que es donde radica la institución en cuya directiva ocupan tan importantes cargos.

Sabido es que la Orden de Damas Isabelinas de Cuba, establecida en la Habana, es una afiliada de la de Hijas Católicas de América, que a su vez es una "hermana"—digámoslo así para expresar su identidad—de la de los Caballeros de Colón.

Distintos actos han venido celebrándose en estos días, organizados por las Damas Isabelinas de Cuba, en honor de las distinguidas visitantes.

Los más recientes fueron un almuerzo en el Yacht Club y una junta general extraordinaria, que luego tomó los caracteres de fiesta, en el local de los Caballeros de Colón, Reina 92.

En esta fiesta se pronunciaron discursos por parte de la Gran Regente de las Damas Isabelinas, señora Montalvo de Soto Navarro, y de la Suprema Regente, Miss Mary C. Duffy y la secretaria general, doctora Paula Coll y la señora Lizzie Miss Katherine M. Rosney.

Hubo números de canto y música, ejecutados por la señora Alice Danna de Del Pino, acompañada por la Morales de Batet.

Al final se sirvió un espléndido lunch, obsequio de la siempre espléndida señora de Conill, tesorera de las Damas Isabelinas de Cuba, y de allí pasaron las homenajeadas, en compañía de gran número de Isabelinas, a la residencia de la señora María Julia Faes de Pla, quien tuvo para ellas, en compañía del doctor José Ignacio Pla, toda clase de atenciones.

Una grata impresión que se llevarán estas cultísimas americanas de Cuba: la de la hospitalidad y el cariño con que las han recibido sus hermanas de este trozo de las Antillas.

Y el buen gusto que inspira en las residencias de lujo de esta capital. La de los esposos Faes-Pla es una prueba de ello.

Y volviendo a la visita que hicieron a nuestra redacción que tanto agradecemos, añadiremos que en ocasión de ella se brindó por la prosperidad y ventura de ellas, de su nación y de la institución de cuya directiva forman parte.

Fueron atendidas por nuestra compañera de redacción la señorita Clara Moreda, y en nuestro próximo número del suplemento de rotograbado publicaremos la fotografía que del grupo recogió la lente de nuestro repórter gráfico.

La Suprema Regente y la secretaria de las Hijas Católicas de América embarcarán el próximo viernes rumbo a su país.


AUTO-INTOXICADO = NO ES SU CARRO, SINO SU ORGANISMO

EL QUE ESTA INTOXICADO, POR LAS MALAS DIGESTIONES, DISPEPSIA, ACIDEZ, ESTREÑIMIENTO.

LA VIDA ES UN PROCESO CONTINUO DE ASIMILACION Y ELIMICION, SI SU CUERPO NO ELIMINA LAS TOXINAS SU SANGRE SE AUTO-INTOXICA Y SE PRODUCE

JAQUECAS, MAREOS, ACEDIAS, MALESTAR

TENGA SIEMPRE A MANO

MAGNESIA SARRÁ

SABROSA - ESPUMANTE - ANTIACIDA

UNA CUCHARADA POR LAS MAÑANAS LO CONSERVA LIGERO, FELIZ Y DISPUESTO PARA EL RESTO DEL DIA.

RECHACEN LAS IMITACIONES EXIJA "SARRÁ"

FABRICADO POR LA MAYOR DROGUERIA SARRÁ

31 EDIFICIOS 600 EMPLEADOS


# Crónica Católica

### CULTO CATOLICO PARA HOY

En las Reparadoras, a las 7 de la mañana, exposición de Su Divina Majestad, y Misa cantada. A las 5 p. m., Trisagio cantado y la reserva.

La Adoración Eucarística Popular, celebra adoración al Santísimo Sacramento de 7 de la noche a 11 de la misma.

En San Francisco, santas Misiones, con arreglo al siguiente horario:

A las 8 a. m., Misa de Misión y Conferencia instructiva. A las 4½ p. m., plática para los niños y personas mayores, que deseen instruirse en las Verdades de Nuestra Santa Religión.

A las 7½, exposición, Corona Seráfica, cánticos, sermón moral por el R. P. Fray Buenaventura Salazar, O. F. M.; bendición y reserva.

En el templo del Carmen, terminan hoy, a las 4½ p. m., los piadosos ejercicios de los "Quince Jueves", con los siguientes cultos: exposición de S. D. Majestad, estación Santo Rosario, cánticos, sermón, procesión del Santísimo Sacramento, bendición y reserva.

Los piadosos ejercicios de los "Quince Jueves", en los Pasionistas de la Víbora, en la Parroquia del Vedado, y en las Madres Eucarísticas, a las 5 p. m.

En los templos parroquiales, Misa cantada de renovación del Santísimo.

En la Caridad, celebra a las 8½ a. b., la función mensual reglamentaria, la Asociación de Nuestra Señora del Sagrado Corazón, con Misa cantada y sermón por el Rector de las Escuelas Pías de Guanabacoa, R. P. Modesto Roca.

En la Parroquia de San Nicolás de Bari, la función semanal de la Archicofradía de los Jueves Eucarísticos.

### CULTO CATOLICO PARA MAÑANA

En la Capilla de las Reparadoras, solemne función al Santísimo Sacramento, por el Jubileo Circular.

En el templo de Reina, a las 7½ de la mañana, Misa de Comunión general de los congregantes marianos obreros de Nuestra Señora de la Caridad, en honor a la Patria en el Aniversario del "Grito de Baire". A las 9 a. m. Asamblea patriótica en la sala de juntas del referido templo, en la cual dirigirá la palabra a los congregantes, el señor Gabriel Angel Amenábar, Cónsul de Cuba en San Francisco de California, y fervoroso congregante mariano.

En la Caridad, a las 9½ a. m., solemne función a Nuestra Señora de la Caridad, Patrona de Cuba, por las Hijas de la Caridad. Después de la función imposición de Medallas.

El Apostolado de la Oración del templo de Reina, celebra a las 8 a. m., Misa cantada con exposición de Su Divina Magestad, que será reservada después de la Misa.

A las 9 a. m. junta de Celadoras. En San Francisco, continuarán celebrándose los ejercicios de Misión a las 8 de la mañana, 4½ de la tarde y 7½ de la noche.

A las 9 de la mañana, Misa solemne a Jesús Nazareno.

Dan comienzo hoy en los templos, los llamados ejercicios cuaresmales, que consisten en Santo Rosario, solemne Vía Crucis y plática.

En los templos de la Merced, San Nicolás, Monserrate y Jesús del Monte, Misa cantada a Nuestra Señora de la Merced.

### DIA 23 DE FEBRERO

Este mes está consagrado a la Purificación de Nuestra Señora.

El Circular está en las Reparadoras.

Santos Pedro Damián, doctor, y Florencio, confesores; Sireno, mártir; Santas Romana, virgen; Marta, virgen y mártir; Margarita de Cortona, penitente.

San Florencio, confesor: Nació en Sevilla por los años de 432, de ilustre y distinguida familia. La vida de nuestro Santo fué una de las más admirables en ejemplo y santidad. Aunque no se obraron prodigios por su intercesión, fué singularmente reverenciado de todos. Por último, el Señor coronó sus virtudes y merecimientos llevándole a gozar las celestiales delicias que tiene preparadas a los que le sirven con recto corazón, y amor acendrado. Fué su dichosa muerte en el día veinte y tres de febrero del año 485. Desde el día veinte y tres de febrero en que murió, hasta el trece de marzo siguiente, tuvieron sin enterrar a nuestro Santo, conservándose puro e intacto en este transcurso. Así consta de la inscripción que se encuentra en la caja de sus reliquias.

### SECCION ADORADORA NOCTURNA DE LA HABANA

En el templo del Santo Angel, celebra el Primer Turno de la Sección Adoradora Nocturna de la Habana, Vigilia de Adoración Nocturna en la noche del 23 al 24 del actual, por la prosperidad de Cuba en el Aniversario del Grito de Baire.

A las doce de la noche se cantará solemnemente el Te-Deum en acción de gracias por los beneficios a Cuba otorgados por el Señor.

Se suplica la asistencia de los adoradores de los otros Turnos al Te-Deum.

La Vigilia será especial de Turno, pudiendo asistir los adoradores de otros Turnos y salir al templo a cualquier hora de la Vigilia.

Es para solamente hombres.

### LOS VIERNES DE SAN FRANCISCO DE PAULA

En la Iglesia de San Francisco de Paula, sita en Arroyo Apolo, el viernes 24 a las 9 a. m. se celebra con gran solemnidad, la festividad de los "Viernes" en honor al Titular San Francisco de Paula.

### COMISION QUE NOS HONRA

"Habana, febrero 21 de 1928.

Sr. Gabriel Blanco Doval.
Cronista católico del "DIARIO DE LA MARINA".
CIUDAD

Distinguido señor:-

El domingo 26 del actual, a las siete y media de la mañana celebraremos las Teresianas nuestra comunión mensual en la Parroquia del Carmen, a la que asistirá la señorita María Lira.

Aprovechándonos del cortés ofrecimiento que nos hizo en su crónica del 11 del presente, lo invitamos a que nos acompañe en el banquete eucarístico, sirviendo de ayudante al sacerdote que oficie en la misma.

De usted atentamente,

Gloria Ferrer Rovira
Directora General de la Asociación"

**Aceptación.**— Muy complacidos aceptamos y serviremos con mucho placer a la Misa y como insignia, luciremos la "Cruz Pro-Eclesia et Pontifice" en honor a la señorita María Lira y a la Cofradía de Hijas de María y Teresa de Jesús.

### RVDO. P. SANTOS M. RIVA CAYADO

El joven y nuevo sacerdote Rvdo. P. Santos M. Riva y Cayado, que cantó misa en los primeros días de mes en la Iglesia Parroquial del Vedado, de cuya ceremonia dimos cuenta en su oportunidad, embarcó acto seguido hacia Santiago de Cuba, donde fué examinado y aprobado de Confesor por Mons. Valentín Zubizarreta, Arzobispo de Santiago.

Acto seguido fué designado para la Parroquia de Banes, Holguín, con el cargo de Teniente Cura, donde ha comenzado a ejercer el ministerio sacerdotal.

Felicitamos al P. Santos Riva por su designación.

### LA PIA UNION DE SAN JOSE DE LA IGLESIA PARROQUIAL DEL CARMEN

Con gran solemnidad celebróse por la Pía Unión de San José Unión de San José de la Iglesia Parroquial de Nuestra Señora del Carmen, el segundo de los siete domingos en honor del glorioso Patriarca San José.

**Misa de Comunión.**—A las 7 y media a. m celebróse misa de Comunión general armonizada en la ofició el P. N. Rodríguez.—Acercarónse a la sagrada mesa numerosas asociadas y fieles en general.

**Misa solemne.**—A las nueve a. m. celebróse misa solemne de ministros a toda orquesta y voces en la que ofició el Prior del Convento y Párroco P. Fray José Vicente de Santa Teresa, C. D. asistido de los PP. Rodrigo y Rodríguez

Asistió al altar el Hno. Eusebio de Santa Teresa, C. D. Sacristan del templo.

**Sermón.**—Ocupó la sagrada cátedra el Rvdo. P. Fray. Juan de la Cruz; C. D. quien con gran elocuencia cantó las glorias y milagros del glorioso Patriarca.

Fué sumamente felicitado el P. Juan de la Cruz al terminar su bella oración sagrada.

**Adorno.**—El altar particular de San José lucía un bello y artístico adorno florai confeccionado y costeado por la Presidencia de la Pía Unión señora Alicia Velazco de Margarit, secundada por la Camarera señora Beatriz Egea de Alvarez.

**Música.**—La parte musical estuvo a cargo del coro Parroquial bajo la dirección del Maestro Jaime Ponsoda y compuesto por las señoritas Bebita Escoto, Rosita y Virginia Franchi de Alfaro; Conchita Fernández; María Renaud; Cusa González-Manet; Guillermina Foyo; Sara Ortega y otras, quienes entonaron una gran misa, Ave María, terminado con el Himno a San José

**Intención** —La intención de este domingo fué por los piadosos esposos Teresa Sosa de Rodríguez y José Rodríguez.

Una numerosa concurrencia invadió las naves del bello templo Carmelitano.

Felicitamos a la Directiva de la Pía Unión y de modo especial al Director P. Agustín del Sagrado Corazón y a la Presidenta señora Alicia Velazco de Margarit por la solemnidad de dichos cultos.

### LA PIA UNION DE SAN JOSE DE LA IGLESIA DEL SAGRADO CORAZON

Brillantemente fué celebrado por la Pía Unión de San José de la Iglesia del Sagrado Corazón, el segundo de los siete domingos que en honor del glorioso Patriarca está celebrando.

**Misa de Comunión.**—A las 7 y media a. m. celebróse misa de Comunión general armonizada en la que ofició el P. Camilo García, S. J Superior de la Residencia.

Numerosos asociados y devotos de San José acercaronse a la sagrada mesa, mientras que de la capilla musical salían motetes a Jesús Sacramentado.

**Bendición de una imagén.**—A la nueve a. m. el P. Joaquín Santillana Director de la Pía Unión y asistido de los PP. Fenes y Pío C. Martínez, procedió a la bendición, con el ritual de costumbre, de la preciosa y valiosa imagen de San Cristóbal Patrono de la Habana, que formará parte del gran altar de San José que esta terminándose de construir en dicho templo.

Asistieron a este acto numerosos chauffers, ya que San Cristóbal es el Patrono de ellos.

**Misa solemne.**—Terminada la bendición, el propio celebrante y sus ministros asistidos del Sacristán del templo Hno. Celestino Ourantez, comenzaron la misa solemne de ministros a toda orquesta y voces.

**Sermón.**—La cátedra sagrada fué ocupada por el propio celebrante P. Joaquín Santillana quien pronunció un hermoso sermón versando sobre "Por los moribundos herejes o descridos".

Muchas fueron los elogios que recibió el P. Santillana al terminarse la fiesta por lo hermosa que resultó su oración sagrada.

**Adorno.**—Tanto el altar mayor como el camarín de San José presentaban un artístico adorno, confeccionado con gran cantidad de flores y luces, obra ejecutada por el Sacristán del templo Hno. Celestino Durantez.

**Música.**—La música estuvo a cargo de la capilla musical del templo bajo la dirección del maestro Toribio Azpiazu y compuesta por las principales voces y orquestas de la Habana.

**Imposición de medallas.**—Terminada la fiesta el P. Santillana, Director de la Asociación impuso numerosas medallas a nuevas asociadas.

**Recordatorios.**—Repartiéronse como recordatorio de este acto bellas estampas de San Cristóbal, Patrono de la Habana y de los Chauffeurs.

Una numerosa concurrencia asistió a tan solemnes actos.

Felicitamos a la Directiva y de un modo especial al Director P. Joaquín Santillana, por la brillantez con que se celebró dicho segundo domingo.

UN CATOLICO.


UN REMEDIO QUE CURA

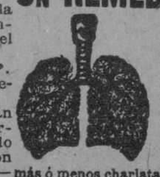

Cada año más de 200.000 personas mueren de enfermedades de pecho por la sola razón que se han siempre descuidado ó tratado demasiado tarde. Si, en lugar de decir "no será nada", ó si, en vez de haber chupado algunas pastillas de virtud dudosa, ó probado productos más ó menos charlatanescos ofrecidos por amigos interesados, si hubiesen leido, SI leido solamente el tratado sobre las ENFERMEDADES del PECHO publicado por el Snr. RAVENET, habrian visto y entendido como habian cogido el daño y como podian curarse, pues la explicacion de las enfermedades es tan inteligible, la teoria nueva en que está establecido todo el tratamiento indicado por la BACILLINE es tan cientifica, las curaciones expuestas en el texto son tan comprobantes que no podemos dejar de repetir que las personas padeciendo de *Asma, Opresión con expectoración, Laringitis, Bronquitis crónica, Catarro, Enfermedades del Pecho y toda afección de las vias respiratorias* deben leer este precioso libro y seguir el tratamiento de la BACILLINE contenido en cada cajita. Se instruirán cuidándose.

Laboratorio de la BACILLINE RAVENET
21, Rue Vaugelas, Paris
*De venta en Habana:*
Farmacias Ernesto SARRÁ, Manuel JOHNSON y todas buenas farmacias y droguerías.

Agua de Colonia :: del Dr. JOHNSON ::
PREPARADA con las ESENCIAS más finas
EXQUISITA PARA EL BANO Y EL PAÑUELO
De venta: DROGUERIA JOHNSON, PI MARGALL, Obispo 36, esquina a Aguiar

¡MADRES! La Castoria Fletcher es un substituto agradable e inofensivo del aceite de palmacristi, el elixir paregórico, las gotas para la dentición y los jarabes calmantes. Especialmente preparada para los nenes y los niños de cualquiera edad.

Recomendada por los médicos.

Con cada frasco van instrucciones detalladas para el uso.

Para evitar imitaciones, fíjese siempre en la firma Chas. H. Fletcher

LA ZILIA - Suárez 43, 45 y 4

*Avisa a todos los compradores de muebles, ropa, objetos de arte, etc., que el descuento del 20 por 100 sobre todo compra finaliza el jueves próximo.*

*Aproveche la oportuntdad de comprar barato.*


LA MODA POR CABLE

# DURANTE LA ACTUAL TEMPORADA, LOS DICTADOS DE LA MODA FAVORECEN MAS A LA MUJER Y SON MAS BONITOS

Se preconizan los pliegues en sus múltiples formas para los vestidos de mañana, abrigos-vestidos y, en general para todos los trajes de calle. Los elegantes "godets" para noche

PARIS (Carta cablegráfica vía Londres New York, Febrero 21.

ESPECIAL PARA EL DIARIO DE LA MARINA

Por Paulina de Lacalle

Hay que reconocer que la moda de esta temporada es más bonita que las de las precedentes. Durante el día la silueta clásica, sencilla y sobria es práctica en cuanto posible. Por la tarde se inicia la nota de más vestir que durante la noche se convierte en un florecimiento de colores y preciosos detalles que encantan nuestra vista.

Los pliegues para el día, los godets para la noche. Pues los plegados matizan con facilidad el aspecto de los vestidos de lanas lisas en tanto que los godets animan la severidad de los terciopelos, rasos y crepés al par que realzan la suntuosidad de las telas y el valor de sus reflejos. Usemos pues los pliegues en sus múltiples formas, en los vestidos de mañana, en los abrigos-vestidos y en general en todos los vestidos para calle y reservemos los elegantes godets para los trajes de crepé-satín, terciopelo, gasas, etc, que habremos de vestir para el the, la comida, el teatro o el salón de baile.

Hace ya tiempo que después de haberos dado la reseña de las colecciones de algunas de las más importantes casas y entretenido en comunicaros las impresiones generales sobre tendencias y detalles de la moda en general, nada digo sobre las colecciones de otras casas, especialmente la de la Maison Jenny de la cual esperaba a recibir algunos modelos que me ofrecieron para haceros su reseña. No quiero demorar más el daros a conocer las ideas y líneas generales de tan notable colección.

### MAISON JENNY

Mme. Jenny, sin dejar de conservar la línea recta, delinea una silueta sumamente contorneada, estilo princesa, que se ciñe al cuerpo por la costura de bajo los brazos. Sus faldas son cortas y anchas, la cintura visiblemente más alta. En los filos de sus faldas reina una gran fantasía y una gran variedad; con festones, puntas, desigualdades... Sus mangas largas y lisas son frecuentemente de dos colores; uno del puño al codo y otro del codo al hombro que es el mismo del vestido de que forman parte.

Muchos bordados de pailletes, cristal, oro, acero, en los vestidos de tarde y noche. Preciosos boleros **Perlés**, cortos y desiguales en el filo de la espalda. Sus faldas tienen la parte posterior lisa y la anchura de las mismas se encuentra en el frente o lados a virtud de elegantes godets.

Su color favorito para la temporada es el negro combinado con rosa Jenny o turquesa muy pálido. Las piezas de estos colores forman punta en el delantero o espalda y generalmente arrancan del forro de un panno o recogido. Otros colores que predominan en esta colección son el gris, azul, verde océano, verde beige.

En cuanto a géneros utiliza de preferencia jersey de lana, paños, kasas, terciopelos, crepé satín, crepé china, muselina de seda, lamés, tafetán, encaje y brocados.

Muchos de los tejidos de lana que emplea están combinados con hilos de metal.

Mme. Jenny hace gran uso de piel como adorno y la emplea de diferentes y originales modos. A veces combina la misma piel en dos colores diferentes para adornar un mismo modelo. Como en un largo abrigo de terciopelo negro que tiene el cuello, los anchos puños y una banda en su filo inferior formados por franjas de la misma piel en colores beige y marrón. Aplicaciones de piel en dibujos redondos o elípticos le sirven para adornar la parte inferior de los abrigos, cuyas mangas presentan una gran variedad en la forma y tamaño de los puños algunos de los cuales llegan casi al codo.

Como siempre, abundan en esta casa las notas o detalles originales. Sus modelos estilo sport o de mañana presentan un novísimo detalle consistente en una capa circular de dos tercios de larga (para reemplazar el abrigo) cuya capa es del mismo género que el vestido y tiene el cuello de piel y que en algunos modelos también está forrada de la misma piel del cuello. Las chaquetas tienen el frente redondeado y la línea de su filo se remonta ligeramente en la espalda; movimiento que se repite en las faldas y en el filo de la capa. Las faldas de varios de estos modelos son lisas, pero otras están plegadas en el frente o los lados.

Un ensamble en suave tono consiste en una capa de velvetin con estrechas bandas de paño del mismo color que la capa, sus puntas son redondeadas. La chaqueta tiene cuello y puños del mismo género que la capa y va sobre una blusa plisada de crepé de china en el mismo tono de color.

Otra nota muy original son los artísticos monogramas en metal que adornan los trajes de sport.

Algunos vestidos estilo sastre los acompaña con capas cortas muy ceñidas a los hombros.

Hace uso de un jersey de pelo largo con cenefas a listas o grecas en tonos del amarillo al marrón y del orquídea al morado.

Presenta abrigos y chaquetas con altos y rectos cuellos de piel forrados con terciopelo de tonos vivos degradés a listas, bonito y vistoso trabajo de incrustación.

Muchos de sus modelos para tarde y noche tienen largas echarpes que salen del delantero y rodean el cuello.

En algunos trajes de tarde presenta unas mangas apretadas con muy anchos y altos puños.

Como ya digo en otro lugar de esta crónica, las mangas de muchos modelos son de dos colores y no solo eso, si que también de dos géneros diferentes. En este caso la parte superior es del mismo género que el traje y la parte inferior igual a los adornos. Algunas veces hay una especie de pequeña charretera en la unión de la manga con el hombro del género del traje y entonces la parte del hombro al codo de la manga es de ese mismo género y el resto del color de contraste, o bien toda la manga es del color del traje y sólo el puño, estrecho y ajustado, es del color de contraste.

Debo hacer notar antes de pasar más adelante, que el premio de la Institución Rosenthal, conocido por el Rey de la perla, a "La Elegancia" lo ha obtenido este año la conocida artista Pepa Bonafé vestida por Jenny. (De esta artista, del premio que ella obtenido y del traje que lo mereció, me ocuparé otro día). Y que debido a esto el nombre de artista ha acreditado de Mme. Jenny ha adquirido nuevos prestigios en el mundo de la Alta Costura parisina, que es como decir el de la suprema elegancia.

Pero esta crónica es ya bastante larga y aún me queda mucho que decir sobre tan notable colección. Por todo lo cual hago punto por hoy para continuar en mi próxima.

PAULINA.

M.E.C.D. 2016

Teléfonos: A-3716 A-2803

# FAJAS

## LA GRAN REBAJA DE PRECIOS DE NUESTRA VENTA DE CARNAVAL

Nuestro surtido en fajas, es realmente de lo más extenso y variado que pueda encontrarse. Como ejemplo, vea los modelos que aquí mencionamos, cuyos precios llevan una rebaja de 30 0|0. La conocida marca TREO no necesita presentarse: todas las damas saben que son las mejores.

**a $1.00**

FAJAS de elástico Cutix marca TREO.
FAJA LARGA, brochada, rosa, con elástico, a.. $1.75
FAJA LARGA, rosa con elástico a los lados, a.. $3.50
FAJA DE SEDA, color Salmon, muy fina y bonita, a.. $4.00

**a $1.25**

FAJAS DE ELASTICO CUTIX para vientre, marca TREO, a.. $1.25
FAJA BROCHADA rosa, con elástico, a $2.75
FAJA CERRADA toda de elástico, en color rosa, a.. $3.75
FAJA BROCHADA en rosa, con elástico a los lados, a.. $5.50

CUALQUIER otro artículo que necesite en tejidos y sedería, venga a buscarlo a esta casa, que vende a verdaderos precios de almacén y que ofrece ahora un 30 0|0 de rebaja sobre esos precios de ganga. RECUERDE QUE LOS ALMACENES "EL NUMERO 15" NO HACEN ESQUINA!!!

PARA COMERCIANTES Y VENDEDORES, tenemos gran variedad de artículos, a precios especiales

1d-22


# HABANERAS

(Viene de la página 5)

## GRAN BAILE DE CARIDAD

### EN EL HOTEL ALMENDARES

Sigue la animación.
En aumento por día.
Un tema obligado de las conversaciones se ha hecho el baile del sábado.
Gran baile de trajes que a beneficio de la Liga contra el Cáncer se celebrará en el hotel Almendares.
Se agotarán las entradas.
Con seguridad.
Numerosos los sobreprecios que se están recibiendo, contándose entre los últimos, en cantidades diversas, los que han sido enviados por las distinguidas señoras Lily Hidalgo de Conill, Consuelo Lamar de Mendoza, Rosa Perdomo de del Valle y Guillermina García Montes de Gómez Mena.
Hice referencia ayer de las mesas que para parties están ya reservadas.
Entre otras, las del doctor Claudio G. Mendoza, los jóvenes Gerardo Gutiérrez y Pancho Arango y el doctor Gonzalo E. Aróstegui.
Algunas más habrá que agregar hoy a las precedentes.
La de Mr. Catlin.
Para diez cubiertos.
La del ingeniero Manuel Coroalles y su distinguida esposa Lily Morales.
Y un party de matrimonios.
Jóvenes y elegantes.
Guillermo de Zaldo y Nena Gamba, Pepe Maciá y Mercy del Monte, Fernando G. Mendoza y Carlotica Zaldo, Juan Kindelán y Rosario Arango y Chicho Maciá y Nena Maciá.
Además, figurando en el party, el distinguido joven Pierre Abreu.
Es tan grande el pedido de mesas para el salón que habrá necesidad de habilitar una parte de la terraza para colocarlas también.
Allí, en el patio del hotel, habrá un gran número de mesas libres para los que solo deseen tomar refrescos, helados, etc.
Magnífica será la iluminación, tanto exterior como interior, por medio de potentes focos eléctricos que han cedido con la mayor amabilidad Mr. Catlin y Mr. Inch.
Espléndido, a su vez, el decorado.
De plantas y de flores.
El jardín Milagros, del que con tantos elogios se habla en estos momentos por la maravilla de sus trabajos, se ha brindado generosamente para hacer todo el adorno del hotel, libre de gastos, a la Comisión Organizadora.
Bello rasgo.
Que señalo con aplausos.
Otros aspectos del decorado los llevará a cabo la pareja de baile Hilda y Murray con los elementos en adornos, serpentinas y trofeos enviados lo mismo por El Encanto que por la papelería de Castro, Fernández y Compañía.
El baile será un gran éxito.
Todo lo garantiza.

Continúa en la página NUEVE


# LA CASA GRANDE

GALIANO Y SAN RAFAEL. FUNDADA EN 1887
TELF. CENTRAL PRIVADA: { LLAME AL M.7934

# Venta Pre-Balance

**MANTELERIA**

**PLANTA BAJA, AL FONDO**

Manteles adamascados, blancos, de 58x58 pulgadas, a **$0.90**
Manteles adamascados con dobladillo de ojo, de 58x66 pulgadas a **$1.35**
Juegos de refresco de holán y warandol blanco y en colores, con bordados en incrustaciones de $15.00 y $18.00 a **$10.00**

**ECHARPES, PAÑUELOS Y MANTELETAS**

**PRIMER PISO**

Echarpes estampados en diferentes tamaños, a **$5.50, $4.50 y $3.50**
Pañuelos de seda estampados rebajados a **$7.50, $6.50, $5.50 y $4.50**
Manteletas de seda bordadas a **$38.50, $28.50, $17.50, $15.00 y $10.00**

**VESTIDOS**

**PRIMER PISO**

Vestidos de seda propios para calle y sport acabados de recibir en todas las tallas y todos colores, a **$36.00, $22.00, $19.50 y $17.50**

**FELPAS**

Sábanas de baño, blancas con dobladillo ciego de 114 por 180 cms. rebajadas de $2.25 a **$1.75**
Batas de baño de felpa, rebajadas a **$5.00, $4.50 y $3.50**

**FRAZADAS PARA EL PISO**

Gran surtido de magníficas frazadas para el piso en estos precios **$0.15, $0.20 y $0.25** una, la media docena **$0.75, $1.00 y $1.25**

**EN EL TERCER PISO**

Dispone usted del mejor Departamento de Tapicería de la Habana.
El mejor surtido, los mejores precios.
Visítelo hoy mismo y quedará plenamente convencida.

**MEDIAS**

**PLANTA BAJA**

Medias de pura seda, para señoras, en todos los colores, a **$1.44**
Medias de sport, de puño escocés, en color entero, para niños, rebajadas de $0.55 par a **$0.39**

**ROPA INTERIOR FEMENINA**

**PRIMER PISO**

Juegos interiores de linón, de calidad extra, en todos los colores, rebajados a **$1.75**
Juegos interiores de jersey de algodón, muy buenos, de la marca Kaiser, rebajados a **$2.50**
Juegos interiores de jersey de seda, inmejorables, marca exclusiva de La Casa Grande, en ocho preciosos colores rebajados a **$3.50**
Juegos interiores de dos piezas de "TOILE DE SOIE" con encajes color ocre, en los colores blanco, amarillo, lila, rosa y peach, rebajados a **$5.00**

**BOLSAS**

**PLANTA BAJA**

Bolsas en forma de perritos y osos, muy bonitas, rebajadas a **$1.99**

**SEDERIA**

**PLANTA BAJA, POR SAN RAFAEL**

Imitación a piel de serpiente, propia para adornos de vestidos y sombreros, rebajada de $1.75, a **$0.64**
Encajes de seda y de chantilly, blancos, ocre y negros de 4 a 8 pulgadas, de $0.75 y $0.85, rebajados a **$0.48 y $0.34**
Guarniciones de seda, de calidad superior, de 30 y 36 pulgadas, rebajadas a **$1.44**

**SEGUNDO PISO**

**CANASTILLA**

**SEGUNDO PISO**

Jueguitos de estambre compuestos de abrigo, gorro y zapatos, rebajados a **$2.99**
Abriguitos de estambre y de fibra, blancos, a **$1.60**
Ropones de franela y de qué, en los colores blanco, azul y rosa, en tres tallas, a **$1.25 y $1.00**

**TERCER PISO**

**TAPETES**

Magníficos tapetes de terciopelo, yute y fieltro, en todos tamaños, marcaban desde $7.50, hasta $16.00, los hemos rebajado a **$4.50**

# "Art Nouveau"

*La última creación del genio francés.*
*Después de la reciente Exposición de Artes Decorativas, París impuso el "Art Nouveau" (Arte Nuevo) como lo más original para el decorado del hogar.*
*La Casa Grande es la única en la Habana que hoy puede ofrecer un surtido completo en telas de "art nouveau" propias para cortinas y cojines preciosísimos, verdaderas filigranas de este arte nuevo francés.*
*En una de nuestras vidrieras por San Rafael exhibimos estas originales telas.*

*la casa de los precios populares en el barrio aristocrático*


# LA VALIDEZ DE CERTIFICADOS DE BUENA SALUD

La ciudad de Pinar del Río tendrá próximamente un nuevo matadero con capacidad suficiente para el beneficio de reses necesarias para la población.

El doctor Fernando Rensoli, Director de Sanidad, ha remitido en la mañana de ayer la siguiente Circular a todos los Jefes Locales de la República:

"Esta Dirección llama la atención de Usted sobre el más exacto cumplimiento de las disposiciones vigentes sobre certificados de salud y hace notar que estos son documentos oficiales que no pueden ser extendidos por autorizados, por personas ajenas a la Secretaría de Sanidad y que, para los efectos oficiales, solo se acordará validez a los que expidan los Jefes Locales, lleven el sello de la Jefatura, y estén inscriptos en los libros de cada una de ellas.

Igualmente, a los mismos efectos, no tendrán validez oficial los certificados de vacunación anti-tífica, anti-variolosa y anti-rábica, cuando estos hayan sido legalizados con el sello de esa Jefatura e inscripto en los registros correspondientes".


# flores "milagros"

jardín de la aristocracia
prado 11
a-0694 a-9694


### EL MATADERO DE P. DEL RIO

En la Dirección de Sanidad se han recibido los planos para la construcción de un matadero en la ciudad de Pinar del Río.

El tipo del nuevo matadero será "standard" y en él se podrán sacrificar diariamente 25 reses y 25 cerdos.

### VOTO DE GRACIAS

El señor Secretario de Sanidad y Beneficencia ha recibido un telegrama del Presidente de la Junta de Patronos de las Fundaciones Dolores Betancourt, de Camagüey, dándole cuenta de que por unanimidad, al quedar constituidas aquellas, se acordó darle un voto de gracias por su brillante actuación en el pleito que desde hacía años existía entre los Rvdos. Padres Salesianos y la Dirección de Beneficencia, con el que han resultado beneficiados los niños pobres de la capital de la provincia camagüeyana.

# EL JOVEN JULIO DE CARDENAS HA SIDO LESIONADO

Un objeto que le arrojaron en el paseo de carnaval le hará perder un ojo

Durante el paseo de carnaval celebrado el lunes próximo pasado, se registró, entre otros accidentes motivados por el arrojo de serpentinas entre unos y otros concurrentes, en forma violenta y sin tener cuidado alguno con las numerosas personas que se sitúan a los lados, en las aceras, para presenciar el espectáculo, el que produjo la herida de gravedad en el ojo derecho al joven Julio de Cárdenas, hijo de nuestro estimado amigo doctor Cárdenas, jefe del Laboratorio Químico de la Secretaría de Agricultura.

De tal gravedad fué la lesión recibida por el joven Cárdenas, que se teme pierda la vista del mismo.

Llamamos la atención por este medio, de nuestras autoridades, a fin de que en los próximos paseos se vigile y castigue a todos aquellos que en forma no correcta lancen serpentinas u otros objetos a los concurrentes a esas fiestas.


# CRISTALERIA

Acabamos de recibir preciosidades en artículos de cristal fino, propios para regalos de mérito y distinción. Figuran preferentemente juegos para el tocador, en colores radio, topacio, esmeralda y amatista, juegos para helados, pomos, jarras, fruteros etc. No deje de ver nuestro surtido de vajillas Baccarat.

La Casa Quintana
LA CASA DE LOS REGALOS



# RELOJES PULSERA ORO 18 Kts. GARANTIZADOS

No. 1 $11.00 — No. 2 $16.00

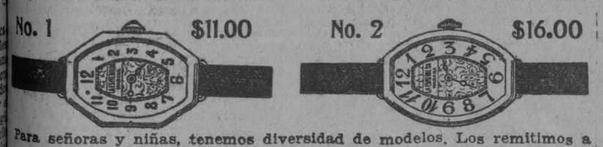

Para señoras y niñas, tenemos diversidad de modelos. Los remitimos a cualquier punto de la Isla, enviando un giro postal.

"LA ESMERALDA" SAN RAFAEL No. 1 TELEFONO A-3303 BARBAZAN y PUJOL

1458 16-19



De bella piel satinada en los colores de moda,

**$9.00**

Interior, 30 cts. extra.
Vea nuestros modelos de Tisú, Piel Plata y Piel Oro.

Tel A-5149

1d-23


# La Exposición de Productos Cubanos

La exposición que bajo los auspicios del Gobierno fué inaugurada el martes último por la Asociación Nacional de Industriales de Cuba, en Paseo de Martí y San Lázaro, permanecerá abierta al público desde las 4 de la tarde a las 11 de la noche los días laborables y desde las 3 de la tarde los días festivos.

La Asociación Nacional de Industriales ha enviado una comunicación a todos sus asociados exhibidores a fin de que envíen un empleado a dicho local, pues ella no se hace responsable de las muestras que allí se exponen, durante las horas de referencias.

# Concierto por Radio

### TRASMISION DE LA P.W.X.

Jueves 23 de Febrero.

Estación P.W.X. de la Cuban Telephone Company, asociada a la International Telephone y Telegraph Corporation de la Calle de Broad No. 41 en Nueva York.

El anunciador será el señor Raul P. Falcón y el programa será el siguiente:

De 7 a 8 p. m. Concierto de sobremesa de la Cuban Telephone Company.
De 8 a 9. Concierto de John L. Sterwers.
A las 9. Hora Longines.
De 9 a 10. Concierto especial de la Cuban Telephone Company.
De 10 a 11 Séptimo concierto de la General Electric dirigida la orquesta por el señor Aquinto.


# ESAS NO SON CUBANAS

el disco impreso de este popular son, y en música para piano lo tenemos a la venta, al igual que LA ROSA ROJA, tan en boga.

Vda. de Carreras y Cía.

Prado 115 — Teléfono A-3462 — Frente al Capitolio

HABANA.

LA CASA DE LA MUSICA POPULAR



TOS-CATARRO
JARABE DE
POLIGALA
(COMPUESTO)
DE OZETE
40 c. y $1.00 De venta en todas las farmacias de la capital e interior



Mlle.

# CUMONT

Ha recibido la primera e importante remesa de

# SOMBREROS

de Rose Descat, Agnés, Marie Alphonsine, Lewis y Marie Rose, confeccionados con las pajas de nuevas creaciones en variados colores.

RECIBIO TAMBIEN, UNA IMPORTANTE COLECCION DE

VESTIDOS DE PRIMAVERA y VERANO

y tendrá el gusto de enseñarlos a sus clientas.

PRADO 88 Y 96


# Potables las Aguas del Acueducto de la Ciudad de Matanzas

Con la acción de una planta clorinizadora no habrá peligro para los vecinos de la ciudad de los Dos Ríos.

El Supervisor de Drogas y Alimentos, ha rendido en el día de ayer al Señor Secretario de Sanidad y Beneficencia, doctor Francisco María Fernández, un informe relacionado con la inspección verificada en los manantiales "Bello" que surten de agua a la ciudad de Matanzas.

"La taza de agua de los manantiales "Bello" se encuentra en perfectas condiciones; el fondo y las paredes están completamente limpios.

El río "Cañas" que corre a unos treinta metros del lugar donde está enclavada la taza se trae hasta el receptáculo de agua por un canal completamente independiente de las aguas de abastecimiento sirviendo solamente para motivo propulsor de la bomba que eleva el agua a la ciudad. Está dicho canal más elevado que el nivel más alto de la taza y por tanto no puede ser motivo de contaminación.

El agua va a Matanzas por una tubería de hierro de diecinueve pulgadas de diámetro que se encuentra en excelentes condiciones de conservación.

En el punto medio del trayecto que recorren las aguas desde la taza hasta la ciudad, en un lugar conocido por el Puente de la Sierra sobre el río del mismo nombre se ha construido la planta de clorolización con tuberías modernas.

Las tomadas en la taza "Bello" por el Dr. Francisco Borges fueron analizadas en el Laboratorio Nacional y arrojaron un resultado de aguas químicamente puras de condiciones potables pero que están contaminadas por bacterias del grupo interógeno B. Coli, (bacilo del tifus).

Con la acción de la planta clorolizadora puede asegurarse que el estado en que actualmente llegan las aguas potables al servicio de los vecinos de Matanzas en perfecto estado de utilización".

# LA TERMINACION DEL PARQUE DEL HOSPITAL MILITAR

Continúan con gran actividad los trabajos de pavimentación de las calles de la Víbora

Han sido elevados al doctor Carlos Miguel de Céspedes, para su aprobación, los contratos otorgados de acuerdo con sus instrucciones por la Jefatura del Distrito de Obras Públicas de la Provincia de la Habana para las obras de terminación del Parque del Hospital Militar de Columbia.

Dichos contratos comprenden el soterrado del tendido eléctrico y colocación de numerosas farolas en el referido parque, así como también la siembra de numerosas plantas y árboles.

Dada la urgencia que existe para la terminación total de este parque, que se espera dejarlo listo para ser inaugurado el próximo día 24 de Febrero, se está trabajando activamente en las obras que comprenden los contratos aludidos.

### LAS CALLES DE LA VIBORA

El Negociado de Calles y Parques de la Jefatura de la Ciudad, ha rendido informe al Secretario de Obras Públicas, en el que se le da cuenta que por los contratistas de las obras se están terminando los trabajos de pavimentación de la calle Santa Catalina en toda su extensión, desde 10 de Octubre hasta el Puente de Palatino.

También se informa que están al terminarse en estos días los trabajos de pavimentación que se venían llevando a cabo en la calle San Mariano, desde 10 de Octubre hasta Juan Bruno Zayas.

### LICENCIAS DE FABRICACION

Previo el informe de la Oficina de Ensanche y Embellecimiento de la Secretaría de Obras Públicas, se ha comunicado al señor Alcalde Municipal que pueden ser concedidas las siguientes licencias de fabricación:

Expedientes números:
69,241, Sr. Miguel Albarrán, calle División núm. 29.
64,229, señor Serafín Castaño, calle Vista Alegre entre Lawton y Armas, Reparto "Lawton".
69,304, señor Mario Hernández, calle Manuel Pruna esquina a Pérez, Luyanó.
68,665, señor Arístides Maragliano, calle Hornos núms. 9 y 11.
70,527, señor Faustino Rial, calle Dolores núm. 19, Reparto Quinta Ampliación de Lawton.
68,143, señor Enrique Saavedra, calle Leonor Pérez núm. 12.
70,287, señor Guillermo Villalba, calle Presidente Alfredo Zayas número 91.

M.E.C.D. 2016

# CAMPOAMOR

HOY

EN TODAS LAS TANDAS

Ríase por dos horas como nunca ha reído en su vida con la

Super-Comedia fantástica

# JAMON CON HUEVOS

"HAM AND EGGS"

Interpretada por los mejores artistas de color con el concurso de

MYRNA LOY TOM WILSON y HEINIEE CONKLIN

Todos pintados de negro.

Un grandioso triunfo de las PRESENTACIONES FERNANDEZ

Virtudes 36

AMERICA ADVERTISING A-9638


# TEATROS Y ARTISTAS

## EL ESTRENO DE ESTA NOCHE EN MARTI. — LA SERATA D'ONORE DE CATALINA BARCENA

Una escena de "La Dama de las Camelias", tal como se presentará en Martí, mañana en el beneficio de Catalina Bárcena

Con la función de esta noche da fin el abono de la temporada de Catalina Bárcena en Martí.

Un estreno de positiva importancia cierra este abono del que quedó el público satisfecho.

Nos referimos a "Tambor y cascabel", la última producción quinteriana que, al ser estrenada en el Reina Victoria, de Madrid, alcanzó ruidoso triunfo, permaneciendo aún en el cartel después de un centenar de representaciones.

Catalina Bárcena ha estudiado con amor el personaje central de "Tambor y cascabel", que se adapta a pedir de boca a sus excepcionales aptitudes de actriz eminente. A tal punto encaja ese papel a sus facultades y carácter que los hermanos Quintero, reconociéndolo así, concedieron a Martínez Sierra la exclusiva de la nueva obra para Cuba, Venezuela, Chile y el Perú, ciudades que recorrerá con su magnífica compañía.

Mañana trataremos de los méritos de "Tambor y Cascabel" y de la labor de Catalina Bárcena en la comedia de los hermanos Quintero.

Catalina Bárcena celebrará su función de honor mañana.

Para tal acontecimiento, la ilustre comedianta, ha escogido "La dama de las camelias", el drama de Dumas, versión de Martínez Sierra, que se cuenta entre sus grandes aciertos interpretativos.

Se afirma que la Margarita de la Bárcena, es algo notable.

"La dama de las camelias" será objeto de suntuosa presentación.

Por la tarde habrá función mañana en Martí.

"Para hacerse amar locamente", es la obra elegida para esa matinée.

"Tambor y cascabel" y "Tú eres la paz", sirven para llenar el programa en las dos funciones del sábado.

El domingo se despide la Compañía.

## LUPE RIVAS CACHO, REAPARECE EN PAYRET

Esta noche vestirá Payret sus mejores galas para recibir a una artista que cuenta con las simpatías del público en general.

Nos referimos a Lupe Rivas Cacho, la gentil mejicana que, al frente de un notable conjunto, nos ofrecerá una breve temporada en el rojo coliseo, aunque no tan breve que no nos permita admirar las grandes novedades conque ella ha enriquecido su repertorio.

Tres estrenos, nada menos, nos promete Lupe para su función inicial, correspondiendo cada obra a géneros distintos.

"México", que servirá para presentación de la compañía, es una revista folklórica, plena de ambiente y colorido, exposición fiel de las bellezas y costumbres del país hermano: "La revista Ba-ta-clan" que, como su título lo indica, pertenece al género de las grandes revistas internacionales, lujosa en presentación y "Hoy llega Lindbergh", un sainete gracioso, escrito con motivo de la llegada del famoso aviador americano a Méjico.

Esas son las tres distintas modalidades con que se presentará Lupe Rivas Cacho ante su público, que así puede ella denominar al de la Habana.

Como ya hemos dicho, Lupe viene al frente de una atrayente compañía. En el conjunto figura Luisita Rivas Cacho, belleza soberana que cautivó a los habaneros en la temporada anterior.

LUPE RIVAS CACHO, la gentil artista que esta noche reaparecerá en el teatro Payret.

## FUNCION EN HONOR DE LA DELEGACION CHILENA

Esta noche se celebra en el "Principal de la Comedia" una función en honor de la delegación de Chile a la VI Conferencia Panamericana.

Se ha elegido un programa interesante.

La Compañía pondrá en escena, por primera vez en Cuba, la comedia en tres actos, original del distinguido escritor chileno Víctor Doming Silva "Nuestras víctimas". Esta obra cuando se representó en Madrid obtuvo un éxito muy halagüeño y la crítica dedicó a su autor cálidos elogios.

Otros alicientes ofrece el programa. Nuestro inspirado poeta Gustavo Sánchez Galarraga ofrecerá recitaciones. Arroyito hará caricaturas instantáneas de altos personajes de nuestro mundo político, intelectual, artístico, etc. Y se exhibirá la película "Chile en 1927".

Están invitados a esta función los Delegados a la VI Conferencia y las autoridades de la nación.

Mañana, viernes, con motivo de ser fiesta nacional, habrá dos grandes funciones: matinée a las 3 con "Mi cocinera", obra de Tristán Bernard—creación cómica de Rafael López Somoza—y función nocturna a las 9 y cuarto con "El señor Adrián el primo", obra de Carlos Arniches.

## EL DIRECTOR DE "SCHOLA CANTORUM DE CUBA"

El Director de la "Schola Cantorum de Cuba" maestro Carlos Moreno Vallés, nos suplica hagamos las siguientes declaraciones referentes a la combinación armónica que para voces solas presentará en el solemne acto del "Arbol de la Paz", al interpretar el Himno Nacional, en una forma poemática y epopéyica.

Nos dice el Profesor, que la melodía del canto guerrero no ha sido alterada en lo más mínimo y sí tan solo hermoseada con diseños armónicos, al igual que se hace en las transcripciones para banda y orquesta, lo cual hace constar para desvirtuar versiones erróneas.

También ruega que advirtamos que el gran conjunto vocal impregna a la valiente música de Figueredo, un carácter belicoso de emoción intensa logrando efectos brillantes y que en la segunda parte cuando los solistas hacen su arenga simbolizando a los heroicos adalides de nuestra independencia, las demás voces imitan los lamentos de la Patria que lloraba en aquel entonces su infortunio, produciendo una impresión patética.

Tómese nota de lo que dice el señor Vallés, Director de la Schola Cantorum.

## DOS CONCIERTOS

La Sociedad Pro-Arte Musical, que con tanto acierto preside María Teresa G. de Giberga, nos presentará a Jascha Heifetz, el célebre violinista y a Isidor Achron, su acompañante, en el Teatro Payret el sábado 25, a las 5 p. m. con el siguiente programa que no puede ser más interesante:

I. Chaconne, Vitali (1650).

II. Sinfonía Española. Lalo. Allegro non troppo. Scherzando (allegro molto). Andante. Rondo (allegro).

III. a) Chanson d'amour: Suk. b) Rondo (Arr. por Friedberg): Schubert. c) La Fille aux cheveux de Lin: Debussy. (Arr. por Hartman). d) Perpetuum mobile: Novacek.

IV. a) Nocturno en Mi bemol: Chopin. b) Introducción y Tarantella: Sarasate.

Este primer concierto ha de obtener un gran éxito.

---

En el Concierto del Teatro Nacional celebrará el Conservotorio "Sicardó" su Primer Concierto Anual con el concurso de varios eminentes artistas; su Directora, Alumnas premiadas, Profesoras graduadas, y las del séptimo año del Conservatorio el domingo 22 de abril a las diez de la mañana.

He aquí el programa:

**Primera parte**

1. Gran Tarantela: Gottschalk. A ocho manos, dos pianos. Srtas. Licina Prego, Estelita Matos, Noemí Menéndez y Avelina López.
2. Fantasía sobre motivos del "Trovador": Billema. Cuatro manos, un piano. Sra. Ramona Sicardó y la Profesora Mercedes Vázquez.
3. Galop de Concierto: Lavignac. Diez y seis manos, dos pianos. Señoritas M. Josefa Pérez Roger, Estila Canet, Julia Ortiz, Delia Luces, Victoria Pérez, Berta Orbis, Zenaida Flores y Amelia Faber.
4. Galop Cromático: Liszt. A ocho manos, dos pianos. Srtas. Estila Matos, Adelaida Usatorres, M. Josefa Pérez y Julia Ortiz.
5. Capricho Español: Sicardó. Por su autora R. Sicardó.
6. Duo de soprano y barítono de "Cavalleria Rusticana": Mascagni. Por los distinguidos artistas Carmencita Alfonso y Alberto Márquez; acompañado al piano por la profesora Graciela Aguiar.
7. Recitación. Por la Srta. Dalia Iñiguez.

**Segunda parte**

1. Obertura de Guillermo Tell: Rossini. A ocho manos, dos pianos, por las profesoras Graciela Aguiar, Dalia Iñiguez, Rosalía Medina y Carmen Sierra.
2. Las perlas de tu boca, bolero: Grenet. Canto por la artista Carmencita Alfonso, acompañada al piano por la profesora Graciela Aguiar.
3. (a) Andante Cantábile: Tschaikowsky. (b) Zamacueca: J. Whit. Violín y piano, por el admirado artista C. Zertucha y el distinguido maestro Vicentico Lanz.
4. Recitaciones. Por la genial Emma Recio.
5. Duo de soprano y barítono de Thais: Massenet. Por los notables artistas María Fantoli de Carrasco y Alberto Márquez.
6. Rapsodia No. 12: Liszt. Cuatro manos, dos pianos, por Ramona Sicardó y Graciela Aguiar.

**Tercera parte**

1 (a) Cid de Massenet. (b) Cuentos de amor: Tabuyo. Canto por la admirada Isabelita Elías.
2. Rapsodia No. 2: Liszt. Solista: Profesora Dalia Iñiguez.
3. Balada 1a.: Chopin. Solista: Profesora Rosalía Medina.
4. Rigoletto: Liszt. Solsita: Profesora Carmelina Sierra.
5. Concierto: Mendelssohn: Andante y final. Violín y piano, por el celebrado artista Casimiro Zertucha y el aplaudido Maestro Vicentico Lanz.
6. Scherzo No. 3: Chopin. Solista: Profesora Dora Ortega.
7. Malagueñas de Concierto: Lecuona. Solista: Profesora Premiada Srta. Graciela Aguiar.
8. Balada No 3.: Chopin. Por la concertista Hortensia Navarro.

Bailes rusos. Por la genial Anita Reci.

Será un gran acontecimiento artístico.

Continúa en la página ONCE


HOY 5 Y 9 — TEATRO del PRADO — HOY 5 Y 9

ESTRENO EN CUBA

La Paramount Film de Cuba presenta al gran actor

ADOLPHE MENJOU

con el concurso de

VIRGINIA VALLI

NOAH BEERY y

LOUISE BROOKS

en el sutil y fino melodrama titulado

EL TRAJE DE ETIQUETA

"EVENING CLOTHES"

AMERICA ADVERTISING A-9638


# VIBOREÑAS

**LA BODA DE ESTA NOCHE**

Contraerán matrimonio esta noche, y su unión nos inspira las mayores simpatías, una viboreña tan graciosa como la señorita Irma García y Marcos, que ha cautivado con su delicada belleza y sus encantos al estimado caballero señor José Antonio de los Reyes Gavilán y Sierra.

La solemne ceremonia que por siempre los unirá ante Dios, se efectuará en la Iglesia Parroquial de Nuestra Señora de Monserrate, en su hermoso altar mayor que lucirá un precioso decorado floral, hecho por uno de los más reputados jardines.

Bendecirá su enlace el Rvdo. Padre muy respetado y querido, Méndez.

La boda de Irma y José Antonio llevará a su Parroquia numerosa y distinguida concurrencia.

Mañana daré cuenta detallada.

**SR. FLORENCIO GUTIERREZ**

Amigo muy invariable, servicial y afectuoso, recibirá hoy en su hogar junto con su amante esposa, la joven señora "Conchita" Alvarez, incontables mensajes de felicitaciones, y también muchas demostraciones de afecto.

Hoy celebra sus días tan consecuente amigo y tan fausto sucéso, será motivo para los que él tantos tiene, de estrechar su mano y dedicarle sus votos muy expresivos.

Los esposos Alvarez-Gutiérrez, aun que sin carácter de fiesta, recibirán a sus amistades.

Y entre las muchas felicitaciones que recibirá el señor Gutiérrez, reciba la mía muy afectuosa desde estas líneas.

**COMANDANTE EUSEBIO RIVERO**

Tan querido amigo y convecino, Comandante Inspector de la Policía Nacional, que recientemente tuvo que ser sometido a una delicada operación, mejora muy rápidamente.

"Riverito", como afectuosamente es nombrado por sus familiares, compañeros e incontables amigos, está recibiendo las más vivas demostraciones de simpatía y del más alto aprecio, interesándose por el estado de su salud.

Me complazco en consignar su actual estado y espero, como deseo, que pronto estará completamente restablecido.

**UNA INVITACIÓN**

La he recibido del estimado amigo, joven y reputado cirujano doctor José Urrutia, para la inauguración de la Policlínica de la Víbora, en la Calzada número 439.

Dicho acto tendrá efecto mañana a las tres de la tarde, y junto con los profesionales invitados asistirán también numerosas familias.

Le quedo agradecido al amigo "Pepito" por su cortesía y le prometo no faltar.

**CONSERVATORIO VALLVE**

El próximo domingo día 26, a las 9 y 30 a. m., en su local Delicias número 46, se celebrarán los exámenes de violín, piano y solfeo.

El Jurado lo compondrán como Presidente el Maestro Guillermo M. Tomás; Vocales, los profesores señores Carlos Fernández; Federico Cotó; José F. Quiñones, y Juan Vallvé.

Yo seré el secretario.

Dichos exámenes empezarán a la hora anunciada puntualmente.

**EL BAILE DE LOS MANTONES**

Una fiesta que ha de resultar muy brillante y que brinda a sus numerosos asociados esta noche el próspero San Carlos Tennis Club, en su palacete de Ave. General Gómez y Flores, fiesta para la que se ha laborado incansablemente y con gran entusiasmo por la Directiva, deseosa de anotarse un nuevo triunfo.

Correspondiendo a su nombre, los palcos aparecerán adornados con vistosos y ricos mantones, que les darán el más bello aspecto con sus diversos colores.

Estuve anoche en el San Carlos y pude notar el gran entusiasmo que existe entre sus socios para esta fiesta.

Correspondiendo, por cierto, a las invitaciones que para el gran baile de la Secretaría de Estado tenían muchos de la Directiva, se suspendió la junta que pensaba efectuarse.

Hablando con Antonio Suárez, el estimado amigo competente Presidente de la Sección de Sports, dióme a conocer algunos de los proyectos que se tienen.

Y después de pasar momentos muy agradables entre los "carlistas", tan entusiastas siempre, regresé a "Villa Fela" para escribir estas líneas.

**HECTOR FERNANDEZ**

Un amiguito nuestro muy estimado, recientemente ha sufrido una delicada operación a la garganta, que le practicó el afamado especialista doctor Fernández Soto.

Es tan satisfactorio su actual estado, que felicito a sus amantes padres, los apreciables esposos señora Mercedes León y señor Alejandro Fernández, dueño de la gran ebrería "La Ideal", e igual al hábil doctor Fernández Soto.

**OSCAR RUANO ESTRADA**

Lamentablemente no concurrirá a la fiesta, a que anteriormente me refiero, tan estimado amigo, su activo y por todos muy querido Presidente, que desde hace ya muchos días padece una dolencia que aunque no de cuidado, lo obliga a permanecer recluido en su residencia de San Benigno número 20.

Si se ha podido apreciar una notable mejoría, más con todo, se le imposibilitado de asistir, y su ausencia será muy notada por todos.

Son mis deseos consignar cuanto antes el completo restablecimiento del estimado amigo Oscar.

**EN SUS DIAS**

Aunque Santa Marta tiene cuatro distintas fechas para su festividad, felicito hoy a una linda señorita que prefiere la de hoy.

Es ella "Martica" González de los Ríos, a la que desde niña conozco y por eso puedo decir que unida a su delicada belleza está su alma angelical.

No puede recibir a sus amistades por causas ajenas a su voluntad.

Para "Martica" son dedicadas mis más expresivos votos por su felicidad inquebrantable.

Urbano del CASTILLO

# PRINCIPAL DE LA COMEDIA

**FUNCION EN HONOR DE LA DELEGACION CHILENA.—ESTRENO DE "NUESTRAS VICTIMAS"**

La función de esta noche en el teatro Principal de la Comedia es extraordinaria. Extraordinaria en todos sentidos. Se trata de una función organizada en honor de la Delegación chilena a la VI Conferencia Panamericana y con este motivo se ha escogido un programa en alto grado atractivo.

La compañía del teatro Principal estrenará en la Habana una obra del notable comediógrafo chileno Víctor Domingo Silva titulada "Nuestras víctimas"; comedia intensa que nos plantea el conflicto de clases en términos de fuerte dramatismo. Esta obra es una de las más célebres del teatro chileno y la compañía del Principal la ha ensayado con sumo esmero.

Se exhibirá además una película titulada "Chile en 1927", que nos ofrece bellísimos panoramas de la naturaleza incomparable de Chile y es un imponderable ejemplo gráfico del estado de progreso que en todos los órdenes disfruta la nación hermana.

Gustavo Sánchez Galarraga, nuestro laureado bardo, nos regalará con una grata sesión de recitaciones.

Finalmente Arroyito, el genial caricaturista, tiene a su cargo un acto de caricaturas instantáneas; espectáculo que tanto agrada e interesa al público.

Están invitados a esta función los señores Delegados a la VI Conferencia, el Cuerpo Diplomático y las altas autoridades de la nación.

Casi todos los palcos están ya vendidos y de las lunetas no quedan muchas. Recomendamos, pues, al público que separe su localidad con tiempo.

Mañana, viernes, Día de la Patria, habrá dos funciones. A las tres una matinée que ha de resultar interesantísima, pues se pone en escena una obra de las que más ha llamado la atención por su comicidad. Nos referimos a "Mi cocinera", el gracioso monovodevil de Tristán Bernard, en el cual Rafael López Somoza desempeña el famoso papel de Don Maldonado, que ha hecho resonar en la sala del coliseo de Animas las más sonoras carcajadas.

Por la noche se reprisa una de las obras más graciosas de Carlos Arniches: "El señor Adrián el primo", recientemente estrenada y en la que Rafael López Somoza tiene también a su cargo un papel comicísimo.

El sábado a las cinco vuelve esta misma obra en la tanda elegante; la función predilecta de nuestras damas.

Y por la noche se repone en escena otra obra de Arniches de esas en que el ingenio del gran sainetero fluye espontáneo y superabundante. Nos referimos a "El último mono", comedia que ya en temporadas anteriores ha proporcionado ratos muy agradables a los asiduos del Principal.

E 397—1d—23


## El Gran Teatro "Encanto"

Un coliseo modernísimo, con todo el confort necesario y elegante, con cuanto requisito se precisa, es el que han construído en la calle de Neptuno, 19, los señores Solís Entrialgo y Compañía, que lo confiaron después a una empresa entendida y hábil.

El gran coliseo a que nos referimos, es único en su clase en la Habana y está construído con los más modernos adelantos, lo que proporcionará a las concurrencias que lo favorezcan por numerosas que sean, la deseable comodidad. Hasta mil trescientas personas podrán ocupar asiento en el Teatro "Encanto", y es de advertir que de cualquier localidad se domina a la perfección la escena o el lienzo. Un aparato de refrigeración, único en Cuba, mantendrá allí una temperatura deliciosa, bajando la temperatura interior del Teatro hasta el grado que se desee sin corriente de aire de ninguna clase.

El órgano cuyo costo pasa de treinta mil pesos, es de la poderosa casa "Kilgen", la misma que ha dotado de ellos a los principales Teatros Americanos; imita toda clase de sonidos, especialmente la tempestad, la lluvia y hasta la voz humana.

Una cinta de Metro-Goldwyn Mayer, casa con la que han firmado contrato los empresarios de El Encanto para estrenar en Cuba todas sus producciones, se utilizará para la inauguración, es nada menos que "AMOR" o "ANA KARENINA", por John Gilbert y Greta Garbo.

Ya se ha determinado la fecha en que se inaugurará el Teatro "Encanto", que será el jueves 1 de Marzo.

412 1d. 23 Feb.

## CINE TRIANON

Hoy, jueves, grandiosa matinée en el Cine Trianón, empezando a las dos en punto con las siguientes películas: La comedia titulada UN PINTADO PINTORESCO; Art Acord en EL JINETE DE ACERO, y Enid Bennett y Walter Hiers en DON JUSTO EQUIVOCADO, y además concierto de PHONOFILM.

A las cinco y cuarto y nueve y media se exhibe la interesante producción Metro interpretada por el gran niño Jackie Coogan, titulada EL TROMPETA SALVADOR.

A las ocho y cuarto: DON JUSTO EQUIVOCADO, por Walter Hiers y Enid Bennett.

Mañana viernes Día de Moda y día de Fiesta Nacional, se exhibe la interesante y simpática producción Metro titulada LA GLORIA DEL COLEGIO, interpretada por la encantadora Marion Davies.

En la matinée que empieza a la una y media se exhiben las siguientes películas: La comedia DE CUARENTENA; DELIRIO DE SAXOFTN, por Everet Horton y Mae Bush, y LA OTRA ESPOSA DE MI ESPOSO, por Laura la Plante. Además, se dará el Concierto de Phonofilm, el cual ha gustado tanto.

El domingo en las tandas elegantes de cinco y cuarto y nueve y media, se exhibe la grandiosa producción Metro titulada LA HORA TRECE, interpretada por el gran actor Lionel Barrymore y Jacqueline Gadsdon.

E 254 1d 23

PRONTO Rendición por MARY PHILBIN y IVAN MOSJUKINE

## ¡NO MAS CANAS!

**Ahora es posible lucir veinte años más joven.**

Personas que hasta hace poco parecían abuelos o abuelas se han rejuvenecido empleando una preparación casera para devolver al cabello su color natural. El señor J. A. McCrea, muy conocido en California, ha dicho hace pocos días:

"Cualquiera puede preparar en cinco minutos una mixtura que tiñe las canas y deja el cabello suave y sedoso. Basta añadir a medio litro de agua 28 gramos de "bay run", una cajita de Compuesto de Barbo y dos gramos de glicerina. Estos ingredientes se componen en la botica y cuestan muy poco.

Aplíquese esta preparación dos veces a la semana al cabello con un peine. No mancha el pericráneo, no es pegajosa ni grasienta y no se cae con el roce".

## Emigrados Revolucionarios Cubanos

La Comisión de Conmemoración y Propaganda de la Asociación de Emigrados Revolucionarios Cubanos invita a su directiva y a los miembros de la Asociación a que se reúnan en el local social Egido y Sol el día 24 del corriente, a las dos de la tarde, con motivo de esa gloriosa fecha.

La Comisión.

# CAMPOAMOR

GRANDIOSO ESTRENO — MAÑANA

Universal Pictures Corporation presenta a

Laura La Plante

En la graciosa comedia

# Medias de Seda

"Silk Stockings"

La historia de unos celos mal fundados que dan origen a las escenas más cómicas. Un romance de amor admirable. No deje de ver esta película y reirá constantemente.

AVISO:—LA AGENCIA DE LAS CONOCIDAS MEDIAS "VAN RAALTE", OBSEQUIARA A LAS DOSCIENTAS PRIMERAS SEÑORAS Y SEÑORITAS QUE ASISTAN A LAS TANDAS DE CINCO Y CUARTO Y NUEVE Y MEDIA CON ARTISTICAS MOTERITAS

HOY 5¼ 9¾ — FAUSTO — HOY 5¼ 9¾

La PARAMOUNT FILM presenta la gloriosa trágica del cinema

POLA NEGRI

con CLIVE BROOK EINAR HANSON en la sensacional producción titulada

LAS ETERNAS PASIONES

"BARBED WIRE"

Drama de heroísmos y sacrificios con las más sentimentales y emocionantes escenas.

Prólogo adaptado a la película, por la soprano alemana

ELSA KAEMMERER

Repertorio: PARAMOUNT FILM DE CUBA — Estrada Palma 112

AMERICA ADVERTISING A-9638

1d—23


M.E.C.D. 2016

# ALMACENES ALVARÉ

MONTE ONCE — MONTE ONCE

MONTE No. 11 LA CASA QUE VENDE POR YARDAS

Cada persona que entra en esta casa es un nuevo vocero de lo BARATO QUE VENDEMOS y de la seriedad y cortesía con que aquí tratamos a todo el que nos visita.

**SABANAS**
De Hilo-Imperiales,
$1.75 UNA

**MANTELES**
De Hilo-Franja Color y Blanca-Dos Yardas,
$1.00 UNO

**FUNDAS**
Bordadas Extra-Cameras,
60 cts. UNA

**ALEMANISCO**
Color entero, Rosa y Azul,
30 c. YARDA

MONTE No. 11

M-5451 — A-4703

MONTE 11 - TEJIDOS - PERFUMERIA - SEDERIA - MONTE 11



Para ENTRE ESTACION
PIEL COCODRILO,
con las vistas y correita
Tono Beige
$8.00
PELETERIA
O-K
Aguila 121
Teléfono A-3677

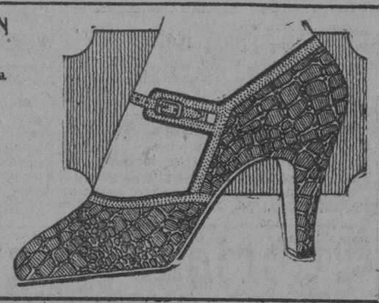

F-21


## CINE WILSON

El espectáculo más cómodo, elegante y ventilado de la Habana, y el que más y mejores estrenos presenta en sus programas a diario, siempre a base de precios populares.

Para hoy, regio programa, comenzando el espectáculo con la acostumbrada matinée de dos a cinco p. m., proyectándose las films EL DESTINO DE LA CARNE, regia superproducción joya clásica en diez actos, interpretada por el coloso Emil Jannings, secundado por las estrellas Belle Bennett, Phillips Haven y Donald Keith; y la estupenda comedia especial de la Paramount en ocho actos, interpretada por Raymond Griffith, titulada EL PADRINO DE BODA. Para esta matinée regirán los precios de 10 centavos niños y 20 centavos personas mayores.

En tanda elegante a las cinco y cuarto p. m. comedias y el reestreno de la regia superproducción joya Paramount en 10 actos interpretada por el coloso Emil Jannings, secundado por las estrellas Belle Bennett, Phillips Haven y Donald Peith, titulada EL DESTINO DE LA CARNE. Para esta tanda regirán los precios de 10 centavos niños y 20 centavos personas mayores.

Por la noche, gran función corrida de ocho y cuarto a once y media p. m., con comedias y las superproducciones EL PADRINO DE BODA, magnífica comedia de la Paramount en ocho actos, interpretada por Raymond Griffith; y EL DESTINO DE LA CARNE, joya suprema de la cinematografía, interpretada por Emil Jannings, Belle Bennett, Phillips Haven y Donald Keith. Para esta función corrida regirán los precios de 10 centavos niños y 30 centavos personas mayores.

Mañana, fiesta nacional, colosal programa con tres joyas, tituladas: **El Cadete de West Point**, por William Boyd y Bessie Love; **El Amante del Desierto**, por Milton Sills y Donald Keith; y **La Llama Mágica**, por Ronald oClman y Vilma Banky.

Sábado 25, dos regios estrenos: EN CARNE VIVA, por Irene Rich y William Collier; y CARIÑO DE VIEJO, por Bessie Love, Junior Coghlan y Rudolph Schildgraut.


"SIRÉ"
*La Marca de Calidad*
- GALLETICAS FINAS Y BIZCOCHOS -
PRUEBE NUESTRA:
Soda — Social Tea
Royal — Coco Crema
María — Panecillos-Vainilla
Saltinas — y otras deliciosas
*PIDALAS EN TODOS LOS ESTABLECIMIENTOS DE VIVERES Y DULCERIAS*


# HABANERAS

(Viene de la página 7)

### LA BODA DE HOY

En el Angel.
Una boda esta noche.
Para las nueve y media, según expresan las invitaciones, ha sido dispuesta la de María Luisa Nava y Corte, encantadora señorita, y el joven doctor José de la N. Rivera.
El traje que lucirá la novia es un nuevo modelo de Ismael Bernabeu.
Y del jardín **Milagros** el ramo.
De última creación.

### DE VUELTA A CUBA

Viajeros.
Entre los que regresan.
Saludé ya a un antiguo cronista que es un amigo siempre querido, el doctor Antonio Mesa y Plasencia, Secretario de la Legación de Cuba en Bruselas.
Con su esposa, la gentil señora Zaida Montañés de Mesa, llegó en el vapor **Orbita** el domingo.
Lo acompañaban sus hijas.
Ana Zaida y Antonia.
Colegialas hasta el momento de emprender viaje del Sagrado Corazón.
La mayor, Ana Zaida Mesa, es ya una señorita muy graciosa y muy bonita que admiraremos en nuestros salones.
Antonia, a su vez, parece llamada a sobresalir como una artista en el piano.
Pasarán aquí tres meses.
Para volver a Bélgica.

### YACHT CLUB

Banquete de gala.
En el **Yacht Club** anoche.
Fué ofrecido en obsequio del Honorable Presidente de la República y su ilustre esposa, la señora Elvira M. de Machado, por la Delegación del Perú a la VI Conferencia Internacional Americana.
Numerosos los comensales.
De alta representación.
En la mesa de honor, de forma circular, se extendían sobre la blancura del mantel las banderas del Perú y de Cuba tejidas bellamente con flores.
Obra de la Casa Trías, que se lució también en el decorado de las demás mesas, donde resaltaban, rodeadas de **sweet peas**, artísticas **corbeilles** de dalias.
Finos platos en el banquete.
Rociados con Pommery.

### UNION CLUB

Cesó la tregua.
Volvieron los almuerzos.
Almuerzos de los miércoles en el **Union Club** que se reanudaron ayer lucidamente.
Lo ofrecía, en gracia a la designación de rigor, uno de los más caracterizados miembros de la elegante sociedad.
El señor Luis Díaz.
Vocal insustituible.
Todo allí, en cualquier aspecto, obedecía al acierto de su organización.
Un **menu** exquisito.
Y el servicio inmejorable.
En puesto de honor, el Conde Vivaldi, Ministro de S. M. el Rey de Italia.
A su lado tenía a un periodista verboso, de clara inteligencia, de grandes simpatías, mi amigo Mario Apelius, que se halla entre nosotros con la representación del importante diario milanés **Il Popolo**, cuyo director es un hermano de Mussolini.
Entre los comensales, el doctor Arístides Agüero, ilustre Ministro de Cuba en Alemania.
El senador Duque de Heredia.
El doctor Martínez Fraga.
El coronel Battemberg.
Diego Vázquez Bello, Gabriel Suárez Solar y Luis Santamaría.
José de la Morena, Luis de Zúñiga y nuestro Cónsul en París, José Manuel Vázquez Bello, con el que todos brindábamos por su próxima boda.
Julio Blanco Herrera.
José Agustín Ariosa.
Pedro Fantony.
José Carlés, Enrique Aldabó, Gustavo Aróstegui, Vicente Milián, Rafael Carreras, Orlando Lara, Raúl Godoy, Alfredo Recio, Isaías Cartaya, Carlos Jiménez Rojo, Alfredo Recio, Emilio Villaverde y el doctor Pedro P. Palma.
Raúl Masvidal, Luis A. Muñoz y Mario Lezcano Abella.
El doctor Ernesto Plasencia.
El doctor Juan Antiga.
Miguel Baguer.
Y entre dos amigos queridísimos, José A. Cabarga y Evelio Govantes, el cubierto del cronista.
¿Brindis?
El del doctor Plasencia.
Vibrante, oportuno, elocuentísimo **toast** pronunció el que todos, en el seno del **Union Club**, tenemos por el orador de la casa.
Uno de los períodos del inspirado discurso produjo tal emoción en el Ministro de Italia que le manifestó al doctor Ernesto Plasencia que reservaba para él un capítulo en su Historia de los Grandes Oradores.
Estuvo muy feliz.
Emotivo y brillante.
Con el anfitrión, señor Luis Díaz, se pusieron de pie todos los presentes, terminado el brindis, para felicitar al doctor Ernesto Plasencia.
Designado fué el director de **Parisina**, el querido coronel Domingo Battemberg, para ofrecer con el espléndido y muy simpático Vicentico Milián el almuerzo del miércoles próximo.
Y una noticia ahora.
Muy agradable.
Se rendirá en el **Union Club**, por iniciativa del general Rafael Montalvo, un homenaje al ilustre doctor Antonio S. de Bustamante.
Será en la otra semana.
Probablemente el sábado.

### NOCHE CHILENA

Un estadista ilustre.
De altos merecimientos.
Es el señor Alejandro Lira, Presidente de la Delegación de la República de Chile a la VI Conferencia Panamericana, en honor de la cual se celebra esta noche una función en el teatro Principal.
Función de gala.
Con grandes atractivos.

### ACTOS DEL DIA

La Exposición Avícola.
A las cuatro de la tarde.
Será en la planta baja del Palacio del Centro Asturiano.
La visita del Honorable Presidente de la República a la Bolsa de la Habana.
Un acontecimiento.
De carácter teatral.
El estreno de **Tambor y Cascabel**, la última obra de los Quintero, por la Compañía de Catalina Bárcena en Martí.
Y gran jueves del Casino.
Asistiré.

### MARTA ACOSTA

De días.
Marta Acosta.
Vecinita del Malecón, muy espiritual y muy graciosa, para la que habrá congratulaciones repetidas.
Las tendrá de sus amigos, como de sus admiradores, la encantadora señorita.
Un saludo.
Con mi felicitación a Marta.

**Continúa en la página ONCE**


Colonia y Loción
Exquisitas Esencias

Narciso Azul de Mury
París.



MUEBLES Y DECORACION DE INTERIORES

Arte, Gusto y Belleza, dentro de un módico precio son las características de nuestros trabajos. Le proporcionaremos planos y presupuestos a solicitud.

Marzo y Diego
CASA BORBOLLA
Fábrica: VAPOR, 41. Teléfono A-0121
Exposición: Prado y Trocadero.


# EN CAMAGÜEY, UN TREN DESTROZO A UN INDIVIDUO

## Ochenta niños de Nuevitas han aprendido a leer y escribir en ocho semanas de clases

CAMAGUEY, febrero 22. DIARIO, Habana.— El coche equipaje del tren expreso alcanzó en el kilómetro 270 a un individuo nombrado Manuel Gallardo Blanco, español de cuarenta años de edad, causándole lesiones graves. Fué conducido al hospital por el cabo Acosta, quien resultó muerto por otro tren. Gallardo murió hoy a las cuatro de la tarde. Cuando ocurrió el hecho iba montado a caballo.

**DIVERSOS ACTOS EL DIA 24**

GUANABACOA, febrero 22. DIARIO Habana. Con motivo de la efemérides del 24 de febrero de 1895 se efectuarán en este término diversos actos cívicos.

La banda municipal ofrecerá una retreta en el parque central de esta villa. Se quemarán fuegos artificiales en el parque.

El Liceo celebrará un gran baile en sus salones, a las nueve y media de la noche. Las escuelas públicas a las nueve de la mañana, en sus respectivos locales, varios actos patrióticos. Las escuelas rurales celebrarán esos actos a la una de la tarde.

**CORTES**, Corresponsal.

**LA ENSEÑANZA EN NUEVITAS**

NUEVITAS, febrero 22. DIARIO. Habana. Los maestros de este término, dirigidos por el Inspector del distrito, doctor José M. Blanco, enseñaron a leer y a escribir a ochenta niños en ocho semanas escolares, es decir, en cuarenta días de clases consecutivas.

Antes de iniciar la experiencia se comprobó que los niños eran completamente analfabetos.

El señor Blanco ha rendido un informe detallado al Secretario de Instrucción Pública, indicándole las ventajas del procedimiento seguido por él en la enseñanza de la lectura y de la escritura.

# UN GRIEGO FUE ESTAFADO Y LUEGO PASO AL VIVAC

## Trataba de embarcar para los E. Unidos con una tarjeta de identificación comprada en $400

En el muelle del Arsenal, fué detenido por el teniente señor Jacinto Calvo, de la Policía del Puerto, y varios vigilantes, el súbdito griego George Phillips, vecino de Cuarteles número 4, en los momentos en que trataba de embarcar en el vapor North Land, de matrícula americana, presentado como pasaporte una tarjeta de identificación.

Al ser detenido expuso Phillips que la tarjeta en cuestión se la había proporcionado mediante la entrega por él de 400 pesos Paulino Medina, vecino de San Nicolás 76, el cual le dijo que se trataba de un pasaporte perfectamente legalizado, y que con él podía embarcar libremente para los Estados Unidos. Fué remitido al Vivac.


LA ISLA DE CUBA
MONTE 55 y 57
LA CASA MAS POPULAR — LA QUE MAS BARATO VENDE

VENTA DE BALANCE
SEDAS
A MENOS DEL COSTO
TODAS LAS DE $3.00
a $1.90
HASTA FIN DE MES

En Nuestros Hermosos Salones del Primer Piso
HEMOS PUESTO A LA VENTA LOS MODELOS DE TRAJES DE CARNAVAL QUE FUERON CREADOS EXCLUSIVAMENTE PARA LAS FIESTAS DE ESTE AÑO, SE DENOMINAN:
"Lindbergh", "Heliótropo", "Primavera", "Claro de Luna", "Girasol" y "Carnaval"
SU PRECIO SERA LO QUE HA COSTADO EXACTAMENTE PRODUCIRLOS
LINDISIMOS MODELOS QUE HAN LLAMADO PODEROSAMENTE LA ATENCION

COLLARES Y PULSERAS DE NOVEDAD: Acaba de llegarnos una lindísima colección que ponemos hoy a la venta. ESTILOS ABSOLUTAMENTE NUEVOS QUE AUN NO SE HAN VISTO EN LA HABANA. Collares y Pulseras de Zafiros Blancos, Turquesas, Amatistas, Topacios y Zafiros Azules


## TEATRO IMPERIO

**Consulado 116.—Teléfono A-5440**

Hoy el programa que se exhibe en matinée y en función corrida por la noche es de interés, pues las cintas de que consta son de lo mejor: **El Conde de Montecristo**, por John Gilbert; **Como un Ciclón**, por Reed Howes, y **Tomasito Terremoto**, por Johnny Hines.

Para mañana hay gran animación, por ver la grandiosa producción **El Gaucho**, que será estrenada en la matinée de una y media a seis y en la función corrida de las siete y media. Para complemento de este programa serán exhibidas las cintas **El Hijo del Sheik**, por Rodolfo Valentino, y **Ana la Barriotera**, por Mary Pickford.

El sábado, **Una Noche de Amor**, por Vilma Banky y Ronald Colman.

El programa que se anuncia para el domingo es de lo mejor: **El Tunante Encantador**, por John Barrymore; **La Nave de los Fantasmas**, por un grupo de artistas conocidos, y **Lo que las Mujeres usan**, por Evelyn Brent.

No olviden que mañana, día de Fiesta Nacional, es el estreno de EL GAUCHO, por Douglas Fairbanks.

E 294—1d—23


"COUNTRY CLUB PARK"
PARQUE DE RESIDENCIAS PRIVADAS
¡EL MAS BELLO DE LAS AMERICAS!
COMPARE:

| | | |
|---|---|---|
| EN EL VEDADO: | | |
| 2,500.00 metros a $30.00 importan.. .. .. .. | $ 75,000.00 | |
| CASA Y JARDIN.. .. .. .. .. .. .. .. | " 35,000.00 | |
| | | $110,000.00 |
| EN "COUNTRY CLUB PARK" | | |
| 2,500.00 metros a $6.00 importan.. .. .. .. | $ 15,000.00 | |
| CASA Y JARDIN, (igual cantidad anterior) | " 35,000.00 | |
| | | $ 50,000.00 |
| DIFERENCIA DE MENOS.. .. .. .. .. .. .. .. | | $ 60,000.00 |

$60,000.00 impuestos al 8 0|0 de interés anual produce $400.00 mensuales, o sea, $4,800.00 al año, con lo cual en un término de DIEZ AÑOS se ha recuperado la casi totalidad de lo invertido en COUNTRY CLUB PARK.

MAS BELLEZA — MAS ECONOMIA

The Trust Company of Cuba
OBISPO No. 53. — ADMINISTRADORES

1d-23


## Cine NEPTUNO

**"EL BRUJO", SUPER PRODUCCION FOX, HOY EN NEPTUNO**

La super producción Fox titulada EL BRUJO se exhibe hoy en las tandas elegantes de cinco y cuarto y nueve y media e nel Cine Neptuno.

La luneta en estas tandas sólo cuesta cuarenta centavos.

En la tanda inicial a las ocho y media se exhibirá UNA MUJER MEDIO USADA, por May Mac Avoy.

Mañana viernes, Fiesta Nacional, grandiosa matinée de una y media a cinco pasado meridiano. PIERNAS DE SEDA, por Madge Bellamy; EL OTRO YO, por John Barrymore, y DELIRITS DE SAXOFON.

En las tandas elegantes se repite PIERNAS DE SEDA.

El sábado, a las nueve y media, despedida de los Trovadores Mexicanos; TRIO AZTECA, con nuevas canciones y además se exhibirá AVENTURERO REY, por John Gilbert.

El domingo: AL GRITO DE CUBA LIBRE.

E 249 — 1d 23

E. Rafael Galiano
La Moda
A 6240 HABANA
DE REGLAMENTO PARA EL INSTITUTO
Para niño, $5.50
Para joven, $6.50
INTERIOR, 30 CTS. EXTRA

1d-23


## CINE RIALTO

**"PASIONES LOCAS"**

**Estreno en Cuba por Gleiton Hale.**

En las tandas de tres, cinco y cuarto y nueve y tres cuartos se presentará el estreno en Cuba de la Compañía Cinematográfica, interpretada por Gleiton Hale, titulada PASIONES LTCAS, y para la función corrida de siete a nueve y media, función que se da todos los días con orquesta y solamente al precio de veinte centavos, se proyectarán cintas cómicas y la notable cinta interpretada por Irene Rich titulada EN CARNE VIVA.

Mañana viernes, día de fiesta nacional, habrá una extraordinaria matinée y el estreno de la grandiosa cinta tomada en Cuba por la Paramount Film, titulada AL GRITO DE CUBA LIBRE; el domingo veinte y seis se proyectará EL BRUJO, notable producción Fox, y el martes 28 EL CANTANTE DEL JAZZ, preciosa cinta por Al Johnson.

E 255 — 1d 23


TINTURA INSTANTANEA
BLANGEL
EN TODOS LOS TONOS
INOFENSIVA Y GARANTIZA A COMPLETAMENTE VEGETAL.
Precio del ESTUCHE $1.00 — De venta en Boticas, Sederías, etc.
Agente en Cuba: Peluquería "GALIA"
Neptuno 150 - Tel. A-8995 - Habana



Suscríbase al "Diario de la Marina"

¡Cuidado con el Acido Urico!

¿SÉ siente usted torpe, cansado y nervioso? ¿Le duele la espalda—coyunturas y músculos los siente envarados y estropeados? ¿Sé siente molesto por desórdenes urinarios—dolores de cabeza, vahidos y punzadas reumáticas?

El exceso de ácido úrico ocasiona esos malestares. Cuando los riñones se debilitan, el ácido úrico se acumula en el organismo y se corre el riesgo de contraer hidropesía, arenillas, ciática, reumatismo o alguna otra enfermedad crónica de los riñones. Desatender los primeros síntomas de desórdenes renales puede resultar en años de sufrimientos y gastos.

Las Píldoras de Foster son de especial eficacia en los trastornos causados por el ácido úrico. Su acción se concreta a los riñones y los ayudan a eliminar el exceso de ácido úrico. Por 50 años las Píldoras de Foster se han usado para los dolores de espalda y malestares de los riñones, obteniendo un éxito mundial. Usted puede usarlas con fe en su eficacia.

PILDORAS DE FOSTER — PARA LOS RIÑONES Y LA VEJIGA



GRANDES ALMACENES
LOS PRECIOS FIJOS
REINA y AGUILA
Lo mejor, a poco costo

GRAN LIQUIDACION POR BALANCE
ENCAJES

Aunque en este artículo siempre hemos tenido especialidad, en la actualidad podemos ofrecerle un surtido mayor que en épocas anteriores.

La Moda, exigente y voluble, impone hoy profusión de encajes, no solo para su eterna y pícara compañera la Ropa interior de Señora, sino para los vestidos; y aun en aquélla ha introducido notables cambios e innovaciones.

Por lo mismo y el uso cada vez mayor de Olanes y Voiles de Color para las prendas íntimas, hace que la industria de encajes lance a diario nuevos tipos, los cuales estamos seguros de poder ofrecerle un completo surtido, donde impera el buen gusto y la delicadeza más exquisita.

Encajes de color o blancos, adornados algunos con lindas florecillas... En fin, un sinnúmero de encatadoras novedades en cuya presencia usted se sentirá dulcemente turbada e indecisa en la elección.

A continuación le hacemos una relación de la variedad de este artículo, si no completa, lo bastante amplia para que usted se dé cuenta que podemos satisfacer las mayores exigencias.

Entredoses, Galones, Encajes y Volantes de Metal, en todos los anchos, Oro, Plata y Acero

Entredoses, Encajes Picos, Volantes, Broderíes, Bretones en Crema, Crudo y Ocre
Entredoses, Encajes Picos, Volantes, Broderíes, Guipures en Blanco, Crudo y Ocre.
Bordados en Colores.

Encajes, Entredoses y Volantes Chantilly de Seda, Blanco y Ocre.

Picos de Opal, Bordados en colores, propios para Ropa Interior, etc., etc.

HOY - Gran Venta de Cortes y Retazos


M.E.C.D. 2016

*Si se siente adolorida*

Las tareas domésticas frecuentemente causan penosos dolores, que el Linimento de Sloan calma en seguida. Por 42 años ha probado ser el remedio más eficaz para dolores reumáticos, neurálgicos y musculares. Evita la incomodidad de parches o emplastos. No requiere fricciones como los remedios anticuados. No mancha, y

*—su efecto es instantáneo.*

LINIMENTO DE SLOAN

*Mata Dolores*


## CINE INGLATERRA

El cinema predilecto del público habanero, por sus comodidades y por las magníficas atracciones cinematográficas que estrena a diario, siempre a base de precios invariables de 20 centavos luneta.

Gran programa extraordinario el que presenta para hoy en sus carteleras la empresa de este elegante cinema, comenzando con la acostumbrada matinée de dos a cinco p. m., proyectándose los estrenos EL GALAN IRRESISTIBLE, superproducción Joya Universal en nueve actos, interpretada por Norman Kerry, Lois Moran y Gertrudis Astor; y VIDA NOCTURNA, producción especial de la Tiffany en nueve actos, interpretada por Alice Mills y Walter Hiers. Para esta matinée regirán los precios de 20 centavos.

En tandas elegantes de cinco p. m. y de las nueve y 45 p. m., comedias y el estreno de la estupenda comedia Joya Universal en nueve actos, interpretada por Norman Kerry, Lois Moran y Gertrudis Astor, titulada EL GALAN IRRESISTIBLE. Para estas tandas regirán los precios de 20 centavos para las cinco p. m. y el de 30 centavos para las nueve y 45 p. m.

En tanda de las ocho y media p. m. estreno de la magnífica producción Tiffany en nueve actos, interpretada por Alice Mills y Walter Hiers, titulada VIDA NOCTURNA. Para esta tanda regirán los precios de 20 centavos.

Mañana, fiesta nacional, formidable programa con tres superproducciones joyas: **El Cadete de West Point**, por William Boyd y Bessie Love; LA LLAMA MAGICA, por Ronald Colman y Vilma Banky; y **El Amante del Desierto**, por Milton Sills y Donald Keith.

Sábado 25: EN CARNE VIVA, por Irene Rich y William Collier; y LO QUE USAN LAS MUJERES, por Evelyn Brent y Bert Lytell.

La próxima semana reestreno de BEN HUR, por Ramón Novarro.

E 253—1d—23


## ¡Las Canas Envejecen Hagalas Desaparecer!

**Se Envía Gratis una Muestra**

Las Canas envejecen. Si a los cuarenta años aun se siente jóven, tómese la molestia de aparecer así. Porque el sentirse y mirarse jóven es la verdadera juventud. Es tan sencillo el tener su cabello lozano y hermoso, como lo es el conservar el entusiasmo de su juventud hacia la vida y sus amistades. Tiña las manchas y vetas canosas de su cabello con Brownatone como lo hacen millares de mujeres.

**"El Brownatone es mi Mejor Amigo"**

Esta maravillosa preparación no se descolora o desaparece al lavarse. Si desea una agradable sorpresa aplique bien en el peine o el cepillo un poco de Brownatone y páselo por su cabello, ya tenga canas, o vetas o manchas claras y verá el cambio mágico en su cabello. Restaura el color más adecuado para armonizar con el color de su piel.

**Absolutamente Inofensivo**

El Brownatone no tiene olor, grasas y es absolutamente inofensivo. Garantizamos que no contiene substancias dañosas. Puede usarse en los postizos y en el cabello natural. En dos colores: para rubio y castaño claro, y para el castaño obscuro y negro. De venta en todas las principales farmacias.

**Oferta Especial para Muestra Gratis**

Envíenos solamente 10 cents, con este cupón para una muestra.

**Envíe Hoy Este Cupón**
The Kenton Pharmacal Co.,
Depto..... Brownatone Bldg.,
Covington, Ky., E. U. A.
Incluyo 10 cents, para cubrir empaque y franqueo de una muestra de Brownatone.
.....para rubio y castaño claro,
.....para castaño obscuro y negro, marque con una X el color que desee y remita el cupón con su nombre y dirección completos.

Representantes
**DUARTE & CO.**
San Lázaro 86-88
HAVANA


## CINE APOLO

**"AL GRITO DE CUBA LIBRE"**

Está hoy de plácemes la barriada de Jesús del Monte.

La empresa de este concurrido cine, para que sus amables favorecedores puedan esperar dignamente en su platea la fecha gloriosa en que el gran patriota Masó diera en Baire, hace treinta y cinco años, el grito de Independencia, ha dispuesto para hoy el estreno de la producción Paramount titulada AL GRITO DE CUBA LIBRE, película evocadora de los últimos días de nuestra Guerra Emancipadora.

Es esta film un recuerdo al gran Theodore Roosevelt, cuya acción desplegada desde la Secretaría de Marina de la República del Norte, así como con la organización, instrucción y desembarco en Daiquirí de sus famosos Rough Riders, se destacan en su desarrollo.

Frank Hopper es el hombre en cuya búsqueda se emplearon algunos años, para que caracterizara al valiente teniente coronel de los jinetes desmontados, al cual secundan Mary Astor, Charles Farrell, Noah Beery y Geo. Brancroft.

La película será estrenada en la tanda elegante d elas cinco y media, siendo treinta centavos el precio de la luneta y veinte los niños.

A las ocho y media, en función corrida, la comedia DISCORDIAS MATRIMONIALES, por Adolphe Menjou y Florence Vidor, una revista y AL GRITO DE CUBA LIBRE.

Lunetas, treinta centavos las damas y cuarenta centavos los caballeros.

Mañana en la matinée de la una y media, en la tanda elegante de las cinco y cuarto y en la función nocturna, será estrenada la notable producción española MANCHA QUE LIMPIA, basada en el drama de don José Echegaray. Carmen Viance tiene a su cargo la interpretación principal de esta cinta.

Para el próximo lunes anuncian los carteles el estreno de la preciosa comedia EL CADETE DE WEST POINT, por William Boyd.

MATA HARI, LA BAILARINA ROJA, bellísima e interesante producción alemana, con el proceso y fusilamiento de la desdichada espía, el día primero de marzo.

El PHONOFILMS, la película hablada, el último gran invento, será presentado en las tandas elegantes y funciones nocturnas de los días veinte y nueve de febrero y primero de marzo. Es un espectáculo que impresionará gratamente.

El sábado, en la función de las ocho y media, será presentada la BLACK BOTTON COMPANY (Colored Follies) que con tanto éxito ha actuado en el teatro Payret durante la pasada semana.

E 261 — 1d 23

## TEATRO REGINA

**HOY POR ULTIMA VEZ: "EL VIEJO CAPULETO".—MAÑANA: "UN HOMBRE DE CUARENTA AÑOS"**

Ramón S. Varona, ese dramaturgo insigne que nos honra con sus estupendas obras cubanísimas, ha trazado un carácter impecable en ese "personaje" central de EL VIEJO CAPULETO. Hombre que ha venido a Cuba en plena mocedad, cuando aun la lucha de la guerra ponía crispaciones de espanto en las conciencias y dolor y luto en los hogares de cubanos y españoles; que más tarde, en la paz, ha emprendido negocios, ha contraído matrimonio, ha tenido hijos y ha alcanzado una fortuna y una posición envidiables, pero que no ha olvidado el odio hacia aquel paisano que decidió la muerte del hermano inolvidable. Hombre de entereza moral, de recia e inalterable rectitud de principios, ¡cómo sufre, cómo se entrega al dolor al saber que su hija, su muñeca adorada, ama al hijo del odiado ex militar que dictó la sentencia que había de arrebatarle, injustamente, a su hermano!

De argumento tan escabroso como difícil, Ramón S. Varona ha hecho una comedia magnífica. Es, en una palabra, y desde otro punto de vista, que bien es menester observar en la obra, la vida del español en Cuba. Un himno a sus virtudes, a su honradez y a su condición de ciudadano modelo.

Esta noche, por última vez, será representada por Jesús Tordesillas y sus huestes, EL VIEJO CAPULETO, Cuarta Mención Honorífica del gran Concurso "Camila Quiroga".

**"UN HOMBRE DE CUARENTA AÑOS"**

Mañana se estrena en el REGINA una comedia que también puede considerarse cubana. Aunque la escribieron un español, el doctor Albiñana, y un portorriqueño, señor Coll. Pero el argumento es genuinamente cubano. Habanero, para ser más claros. Trata de un momento íntimo de palpitante actualidad. Aun la causa está radicada en los tribunales. La tragedia amorosa que hace víctima a una joven mujer y a un intelectual de grandes prestigios. El último escándalo social. Pero trazado con una escrupulosa delicadeza de grandes y exquisitos comediógrafos.

Jesús Tordesillas interpretará el tipo central de la obra, ya que ha logrado una caracterización tan estupenda, que su parecido al personaje real de la tragedia es exacta. Así nos aseguran los que están bien enterados. Su estreno mañana ha de causar verdadera sensación.

Dos estrenos más se aproximan: UN CASO, de Sánchez Galarraga, y VENCETE A TI MISMO, de Barroso, autor de la vanguardia mexicana.

E 400 — 1d 23

## CINE UNIVERSAL

En el salón de las Mil Lunetas, de Egido entre Sol y Muralla, tienen para hoy jueves 23 un selecto programa:

La divertida comedia en dos actos, **La Carromata.**

El episodio 10 final de la Serie **La Pista Sangrienta.**

La película del Oeste por Pete Morrinson en seis actos, **Los Buitres del Desierto.**

El estreno en Cuba del Episodio 1 de la emocionante Serie **Diez cicatrices hacen un hombre,** por la atrevida Allene Ray.

El monumental drama por Rudolph Schilkrant, **Cariño de Viejo.**

El precio son 10 centavos para la matinée y por la noche, con otras películas más, 20 centavos caballeros y 10 centavos damas y niños.

Para mañana viernes 24, día de Fiesta Nacional:

Las preciosas comedias **El Expreso** y **Casado Ilegalmente,** la última película del gran Tom Mix **El Gato Salvaje** y la divertida comedia dramática por Virginia Valli titulada **Señora, échese algo encima.**

Sábado 25: **La Bala Misteriosa,** por Hoot Gibson, y **No juegue con las Mujeres,** por John Bowers.

E 285—1d—23

## CINE LARA

A la una empieza la matinée del Cine Lara con el siguiente programa:

Asuntos mundiales.

La divertida cinta cómica LA FAMILIA FURIOSA.

La interesante cinta por Syd Chaplin y Elena Costello titulada EL NIÑO LINDO.

La cinta especial interpretada por Milton Sills y Mary Astor titulada EL TIGRE DEL MAR.

Por la noche el mismo programa de la matinée.

Mañana: UN GALAN IRRESISTIBLE; UN DRAMA EN EL MAR y EN CARNE VIVA.

Sábado: EN LAS FAUCES DEL DESTINO; AVENTURERO REY y EL CADETE DE WEST POINT.

E 247 — 1d 23

# ESPECTACULOS

## TEATROS

PAYRET.—A las 9: "México Típico", "La Revista Bataclán", "Hoy llega Lindbergh".

PRINCIPAL DE LA COMEDIA.—A las 9 y 15: "Nuestras víctimas".

MARTI.—A las 9: "Tambor y Cascabel".

ACTUALIDADES.—A las 8: Cintas cómicas, "El demonio y la carne", variedades. A las 10: Episodio número 9 de "El tesoro de los Faraones", "Un domingo en La Tropical".

ALHAMBRA.—A las 8 y 30: "Medias de seda". A las 9 y 15: "Las sensaciones de Julia". A las 10 y 30: "Regeneración".

REGINA.—A las 9: "El viejo Capuleto", variedades.

## CINEMATOGRAFOS

CAMPOAMOR.—Tarde y noche: una revista, una comedia, "Jamón con huevos".

VERDUN.—Matinée y nocturna: "El lacero misterioso", "El misterio de un dollar".

RIALTO.—Tarde y noche: "Pasiones locas", "En carne viva".

VIVES.—A las 8 y 15: "Apuesta de amor". A las 5 y 15 y 9 y 30: "Piernas de seda".

INGLATERRA.—Matinée y nocturna: "El galán irresistible", "Vida nocturna".

WILSON.—Tarde y noche: "El destino de la carne", "El padrino de boda".

UNIVERSAL.—Tarde y noche: "La carromata", episodio 10 de "La pista sangrienta", "Los buitres del desierto", "Diez cicatrices hacen un hombre", "Cariño de viejo".

TRIANON.—Tarde y noche: "Un pintado pintoresco", "El jinete de acero", "Don Justo equivocado".

APOLO.—A las 5 y 30: "Al grito de Cuba Libre". A las 8 y 30: "Discordias matrimoniales", "Al grito de Cuba Libre".

NEPTUNO.—A las 5 y 15 y 9 y 30: "El brujo". A las 8 y 30: "Una mujer medio usada".

GRIS.—A las 8 y 15: "Fuera coquetas". A las 5 y 15 y 9 y 15: "A caza de maridos", "El cadete de West Point".

CUBA.—Tarde y noche: una revista, una comedia, "Una mujer medio usada", "Amor asiático".

IMPERIO.—Tarde y noche: "El conde de Montecristo", "Como un ciclón", "Tomasito Terremoto".

TRIANON.—A las 5 y 15 y 8 y 30: "El trompeta salvador". A las 8 y 15: "Don Justo equivocado". A las 2: "Un pintado pintorero", "El jinete de acero", "Don Justo equivocado" y concierto de Phonofilm.

RIVIERA.—A las 2: cintas cómicas y dramáticas. A las 5 y 15 y 9 y 30: "La hora número 13". A las 8 y 15: "Frente a dos pistolas".

NEPTUNO.—A las 5 y 15 y 9 y 30: "El brujo". A las 8 y 30: "Una mujer medio usada".

LARA.—Tarde y noche: una revista de asuntos mundiales, "La familia furiosa", "El niño lindo", "El tigre del mar".

## El Debut de Lupe Esta Noche en Payret

**Una escena del sainete HOY LLEGA LINDBERGH que se estrena esta noche en Payret.**

Con la función de esta noche quedará iniciada la temporada de Lupe Rivas Cacho en "Payret".

La deliciosa chaparrita que es ídolo del público de La Habana, vuelve a nosotros a regalarnos con la rica gama del teatro folklórico mexicano, con sus melodías, con sus escenas populares, con sus chinas poblanas y sus típicos charros.

Las revistas mexicanas, que tanto gustan a nuestro público, son presentadas por Lupe con propiedad de ambiente indiscutible, pudiéndose afirmar como complemento a los méritos del espectáculo que ninguna artista de su género posee las facultades de esta Guadalupe de nuestras predilecciones.

Cuando Lupe vino a nosotros por primera vez, sólo cultivaba el teatro vernáculo; pero tanto es su talento y tanta su ductilidad escénica, que, ambicionando más triunfos, abordó con éxito otros géneros y acometió la revista moderna con todas sus grandes dificultades de montaje escénico, de gran movilidad y de exóticos vestuarios.

Para darnos una prueba más de cuanto puede ella en materia de teatro y hacer bueno lo que dejamos dicho, Lupe nos ofrece para su primera función un programa en el que se amalgaman distintas fases de su polifacético temperamento artístico.

Tres estrenos nos prometo.

MEXICO, revista expositiva, de ambiente netamente mexicano, en la que la policromía de los sarapes se mezclará con las albas galas texanas y las melancólicas canciones del Bajío con los cantos de Coahuila y Chihuahua, sin que falte, naturalmente, el jarabe tapatío, llevando al espectador los encantos naturales de esta tierra bendita.

MEXICO fué montada por Lupe expresamente para su temporada en New York y con el propósito firmísimo de que por allá se conozca todo lo bueno de la República hermana.

La otra obra que conoceremos, pertenece al género internacional, revista de gran espectáculo y fastuosa presentación, a la que se ha dado el título de LA REVISTA BA-TA-CLAN.

Y para que nada falte, Lupe nos ofrece un sainete pleno de gracia, HOY LLEGA LINDBERGH, escrito con motivo de la llegada del valiente aviador americano a la Ciudad de los Palacios.

Lupe nos ofrece en su espectáculo un conjunto admirable, del que se destaca, como estrella de primera magnitud, Luisita Rivas Cacho, la gentilísima Luisita que, por las bellezas de su cuerpo y los méritos de su arte, cautivó a los habaneros en la anterior temporada.

En "Payret" regirán precios al alcance de todos.

Baste decir que el de luneta es sólo de un peso, veinte centavos.

E 277—1 d.—23.

## Ultima Función de Abono.-Un Estreno

**EL BENEFICIO DE CATALINA BARCENA**

La de esta noche, es la última función del abono a la temporada de Catalina Bárcena.

Con broche de oro se cerrará el compromiso con los abonados ya que, accediendo a ruegos de ellos, don Gregorio Martínez Sierra dispuso para esta noche el estreno de TAMBOR Y CASCABEL, última producción de los hermanos Quintero estrenada con gran éxito por la compañía Díaz-Artigas, en el "Reina Victoria" de Madrid y que ya alcanza a más de cien representaciones consecutivas en ese teatro.

TAMBOR Y CASCABEL constituye un verdadero acierto de los ilustres comediógrafos sevillanos que, con esta obra, confirman su reputación de ser de los primeros autores españoles.

Las diferencias surgidas en el fondo de un matrimonio, por disimilitud de caracteres, sirvió a los Quintero para escribir esta TAMBOR Y CASCABEL que, en su título simboliza el temperamento de los protagonistas: la frivolidad, la alegría, la risa eterna de la mujer, contrasta con la sobriedad, quietud espiritual y reposo del marido. Ella es el cascabel. El, el tambor.

Alrededor de tan ligerísimo asunto, tejieron don Serafín y don Joaquín la malla de su ingenio inagotable, creando escenas deliciosas y formando diálogos encantadores, hasta lograr esa TAMBOR Y CASCABEL de la que dieron a don Gregorio Martínez Sierra la exclusiva para Cuba, Venezuela, Chile y el Perú.

Esa determinación obedeció a que después de confeccionada la obra, los Quintero cayeron en la cuenta de que el principal personaje femenino se adapta, a pedir de bocas, a las facultades y carácter de Catalina Bárcena, a tal punto, que tal parece escrita para ella.

Don Gregorio podría haberse reservado ese estreno para una función extraordinaria, asegurando, así, un éxito de taquilla; pero, consecuente con sus abonados, atendió el ruego de éstos y la ofrece esta noche, en su última de abono.

A este acontecimiento, porque de tal debe calificarse siempre un estreno y más aún cuando ese estreno es producto de autores de médula, como los hermanos Quintero; a este acontecimiento, repetimos, seguirá en turno otro de gran interés.

Nos referimos al beneficio de Catalina Bárcena, dispuesto para el viernes próximo.

La insigne comedianta ha escogido para su serata d'onore, que habrá de verse favorecida por la sociedad habanera en pleno, nada menos que LA DAMA DE LAS CAMELIAS, el romántico drama de Dumas, adaptado a la escena moderna por don Gregorio Martínez Sierra.

De su labor al encarnar la Margarita, se han hecho los mayores elogios y, en cuanto a presentación se refiere, podemos afirmar que será realmente suntuosa.

Las localidades están ya a la venta en la contaduría del "Martí".

Mañana, Día de la Patria, habrá matinée en el simpático teatro de la calle Dragones.

Subirá a escena PARA HACERSE AMAR LOCAMENTE, reestrenada con gran éxito días pasados.

El sábado, en última función de tarde, TAMBOR Y CASCABEL, y por la noche, TU ERES LA PAZ y SOLO PARA SEÑORAS.

Catalina Bárcena se despide del público de La Habana con las dos funciones del domingo que se cubrirán, respectivamente, con TU ERES LA PAZ y TAMBOR Y CASCABEL.

E 281—1 d.—23.

## "PECADORA" ES LA MAXIMA ATENCION CINEMATOGRAFICA

La obra cumbre, en esta nueva etapa de Francesca Bertini, lo es sin disputa alguna PECADORA...?, la sensacional cinta que acaba de editarse y cuyo estreno en "Campoamor" ha de coincidir con el estreno en Europa.

Francesca Bertini se excede a sí mismo en la interpretación de PECADORA...?, donde amplio campo encuentra para el desenvolvimiento de sus excepcionales condiciones artísticas, máxime cuando el emocionante y vigoroso argumento se ajusta admirablemente a su temperamento.

Del lujo que la Bertini despliega en PECADORA...? no hace falta hablar. Sabido es que la encantadora artista de la pantalla tiene bien demostrado s uexquisito gusto, su elegancia y su acierto para la elección de toiletes y joyas.

Al frente del elenco masculino figura Waeiwck Ward, un actor sobrio, apuesto y aureolado por un sinnúmero de aventuras galantes, algunas de las cuales ocasionaron tragedias en la vida real.

PECADORA...? se anuncia en "Campoamor" para el próximo 8 de marzo y, a no dudarlo, será un éxito su estreno en el coquetón teatro, como lo será igualmente en las localidades del interior, donde se ha fijado ya fecha de estreno.

1d.—23

**¿Pescó un resfriado?**

Una mojada de pies suele traer un resfriado. Atiéndalo en seguida antes de que se vuelva gripa o pulmonía. Tome el

*LAXATIVO*

**BROMO-QUININA**

*Busque esta firma en cada cajita*

*E. W. Grove*

**Anúnciese en el "Diario de la Marina"**


# LLEGÓ SASSO

## Actualidades: Exito de América Murillo

**"EL DEMONIO Y LA CARNE"**

Como de costumbre se cubrirá la función de hoy JUEVES DE ACTUALIDADES con un programa lleno de motivos para un éxito, máxime cuando se trata de una función popular a beneficio del público por ser a base de OCHENTA CENTAVOS las dos tandas.

Se comenzará a las ocho con la exhibición del episodio nueve de la serie EL TESORO DE LOS FARAONES; después habrá números de variedades por la compañía internacional de revistas, sobresaliendo la notable canzonetista y bailarina AMERICA MURILLO, que tantísimos aplausos ha obtenido.

La segunda tanda se cubrirá con la exhibición del mismo episodio, números por AMERICA MURILLO y se llevará a escena el sainete revista de gran éxito de risa titulado UN DOMINGO EN LA TROPICAL, en donde tantísimo se lucen todos los componentes de la compañía.

Positivamente mañana se llevará a escena un estreno que ha de agradar al público, pues se trata de un sainete revista original de Fernando Castro con música de varios autores, en donde hay escenas llenas de motivos para pasar un buen rato. Esta revista lleva el título de EL PINTOR DE LA VIDA, cuyos cuadros están todos llenos de luz y alegría.

El día dos será el estreno de EL DINAMISMO DE CARLOS MIGUEL, revista sainete que se presentará en honor del ilustre señor Secretario de Obras Públicas, quien con su tacto, laboriosidad y pericia ha hecho de la Habana un asombro de propios y extraños.

Más adelante: EL FANTASMA DEL CABARET, algo extraordinario como muchas veces se ha dicho y para otras fechas: ESAS NO SON CUBANAS y SE ACABO EL POLVORIN.

Para EL DINAMISMO DE CARLOS MIGUEL se pintan preciosas decoraciones.

E 259 — 1d 23

## CINE RIVIERA

**HOY Y MAÑANA HABRA MATINEE.— "LA HORA NUMERO TRECE", POR BARRYMORE**

Para las tandas elegantes de hoy en el Teatro Riviera se anuncia la magnífica película de la Metro Goldwyn Meyer titulada LA HORA NUMERO TRECE, donde trabaja tan magistralmente el famoso artista americano Lionel Barrymore.

En la matinée de las dos de la tarde se anuncia el siguiente programa: las comedias en dos partes REVISTA PARAMOUNT NUMERO 50, LA GRAN PESADILLA y BOBY QUIERE VOLAR.

También se pondrá la interesante cinta de la Select Film FRENTE A DOS PISTOLAS, por J. B. Warner.

En la tanda de ocho y cuarto se exhibirá FRENTE A DOS PISTOLAS

Mañana, Fiesta Nacional en conmemoración del glorioso Grito de Baire, habrá matinée especial con un magno programa que daremos a la publicidad mañana.

En las tandas elegantes vuelve a la pantalla la aplaudida película de tantos éxitos como AL GRITO DE CUBA LIBRE, basada en la epopeya de los valientes Rough Riders que vinieron a luchar por Cuba bajo el mando de Teodoro Roosevelt, ex Presidente de los Estados Unidos. En ella tienen los papeles principales Charles Farrell y Mary Astor.

El próximo sábado, en las tandas elegantes se estrenará en el Vedado la magnífica producción de la Paramount LAS ETERNAS PASIONES, una de las mejores obras de triunfo de la maravillosa trágica Pola Negri.

E 257 — 1d 23

## Cine Vives, Vedado

**"PIERNAS DE SEDA"**

Preciosa película de Madge Bellamy, la popular estrella de más lindas piernas, con las conocidas estrellas James Hall, Joseph Cawthorn y Maude Fulton. Comedia romántica de gran lujo y con un precioso desfile de los últimos modelos de trajes interiores y de las más lindas mujeres.

Se exhibirá en las tandas elegantes de cinco y cuarto y nueve y cuarto.

En la tanda inicial de ocho y cuarto, la magnífica película de Lillian Rich y Roberto Frazer que se titula APUESTA DE AMOR.

Mañana veinte y cuatro de febrero: A las cinco y cuarto y nueve y cuarto, SUSANA LA PIANISTA, por Corinne Griffith y Tom Moore. Gran matinée a las dos de la tarde con la grandiosa película de William Boyd NUESTRO ES EL MAR, la película de acción SABLES HEROICOS, por Tim McCoy y Claire Windsor, y comedias.

Sábado veinte y cinco, la regia cinta de Douglas Fairbanks y Lupe Vélez: EL GAUCHO.

Domingo veinte y seis: A las cinco y cuarto y nueve y cuarto, la super producción de Edmundo Lowe y Norman Trevor que se titula EL BRUJO.

En la matinée: CARIÑO DE VIEJO; EL MISTERIO DEL DOLLAR y EL CAZADOR.

Lunes veinte y siete: La grandiosa producción AL GRITO DE CUBA LIBRE, de las famosas estrellas Noah Beery, Mary Astor y otros artistas de gran cartel.

Martes veinte y ocho: EL CADETE DE WEST POINT, por William Boyd

Miércoles veinte y nueve: EL MIRLO BLANCO, por Marie Prevost.

256 — 1d 23

## CINE VERDUN

**HOY EN VERDUN, ESTRENO: "ESTA ES MI NIÑA"**

Verdún, el concurrido cine de la calle de Consulado, nos promete para hoy un espléndido programa. Matinée de una y media a seis, una divertida cinta cómica. Una emocionante e interesante atracción de Ken Maynard titulada LACERO MISTERIOST. William Fox presenta la grandiosa super joya del Oeste titulada EL MISTERIO DE UN DOLLAR, por el Rey de los Cow Boy, Buck Jones. Suárez presenta a la encantadora estrella Mildres Harris en la lujosa y sensacional super producción titulada ESTA ES MI NIÑA. Luneta: veinte centavos. Por la noche el mismo programa.

Mañana, día de fiesta, matinée de una y media a seis. Una revista. Una comedia. EL MIRLO BLANCO, por Marie Prevost. EL OTRO YO, por John Barrymore, y EL CONDE DE ERIC, por Pauline Garon y Willy Fritsh, protagonista de EL ENCANTO DE UN VALS. Luneta: treinta centavos. Por la noche el mismo programa.

Sábado veinte y cinco: Estreno EL BRUJO, por Edmund Lowe.

Lunes veinte y siete: Estreno de JAMTN CON HUEVO.

Miércoles veinte y nueve: Estreno EL GALAN IRRESISTIBLE, por Norma Kerry.

Días uno y dos: Estreno EL CANTANTE DEL JAZZ.

Sábado tres: AL GRITO DE CUBA LIBRE.

Domingo cuatro: EL TRAJE DE ETIQUETA, por Adolfo Menjou.

E 251 — 1d 23


PRONTO
**Rendición**
por MARY PHILBIN y MOSJUKINE


## CINE CUBA

**Suárez y Corrales.—Teléfono: M-5556**
**HOY: "UNA MUJER MEDIO USADA"**

Hoy van a la pantalla en este popular y confortable salón teatro dos admirables superproducciones que a buen seguro han de ser del agrado del selecto público que diariamente concurre al popular cine de la calle de Suárez. En la tanda popular de las cinco y cuarto se pasarán revistas y comedia y la magnífica cinta por May Mc Avoy y Conrad Nagel titulada UNA MUJER MEDIO USADA; por la noche a las ocho y cuarto se repetirán las mismas cintas de la tarde y a las diez se pasará la hermosa y original producción china que se titula AMOR ASIATICO.

Mañana en matinée, tanda y noche: EL GATO SALVAJE, por Tom Mix; EL DESTINO DE LA CARNE, por Emil Jannings, y EL NIÑO LINDO, por Syd Chaplin.

Sábado veinte y tres: EL MIRLO BLANCO, por Marie Prevost y Harrison Ford.

Domingo veinte y seis: MANCHA QUE LIMPIA, por Carmen Viance; VERGUENZA, por John Gilbert, y EL CONDE ERICK, por Paulina Garon y Willie Fritsh.

Marzo primero: JAMON CON HUEVOS.

E 399 — 1d 23

## Cine GRIS

A las cinco y cuarto y nueve y cuarto se proyectará la super producción titulada EL CADETE DE WEST POINT; soberbia producción melodramática, magistralmente interpretada por el famoso actor William Boyd y la simpática actriz Bessie Love.

Se completan estas tandas con la comedia A CAZA DE MARIDO.

A las ocho y cuarto: FUERA COQUETAS, por Wanda Hawley.

Mañana, matinée a las dos con el siguiente programa: NOTICIERO METRO NUM. 24; EL CORAZON DE UNA MUJER, por Enid Bennett y Gayne Whitman; OLORES ARCAICOS y EL MISTERIO DE UN DOLLAR, por Buck Jones.

A las cinco y cuarto y nueve y cuarto: LA PRECIOSA BURLADORA, por Clara Bow, Raymond Mac Kee, George Cooper y Edward Hearn.

Sábado veinte y cinco: PASIONES LOCAS, por Creighton Hale y Vera Lewis.

Domingo veinte y seis, matinée a las dos: Novedades Internacionales número 1, LOS OJOS DE LA RAZA, por Lionel Barrymore; POR AMOR AL ARTE y EL GATO SALVAJE, por Tom Mix.

A las cinco y cuarto y nueve y cuarto: EL MIRLO BLANCO, por María Prevost.

Lunes veinte y siete: JAMON CON HUEVOS, por Tom Wilson, Mirna Loy y Heine Conklin.

Martes veinte y ocho: AMOR DE ARABE, por John Gilbert.

Miércoles veinte y nueve: TODO PARA TI, por Estelle Taylor y Alec B. Francis.

248 — 1d 23

## CINE RIVOLI

**"EL CALOR DEL HOGAR", POR SALLY O'NEIL Y ROY D'ARCE**

En el elegante palacete del reparto La Sierra a las cinco y cuarto, EL CALOR DEL HOGAR; de ocho y media a once: CAMARADA ANTE TODO, por Dolores del Río y Lloyd Hughes; EL CALOR DEL HOGAR.

Viernes, gran matinée a las dos: Variedades Fox; LA CAIDA DE UN TENORIO; EL BRUTO, por Monte Blue; OJOS LINDOS; COMO UN CICLON, por Tom Mix; a las cinco y cuarto, NOTICIARIO FTX; ESTA ES MI NIÑA, por Lillian Rich; de ocho y media a once: ESTA ES MI NIÑA; EL COW BOY DEL CIRCO; gran festival de música cubana por Mariano Meléndez; Esther Herrera; Mercedes Capiello, Carmita Santamaría, Fausto de León, bajo la dirección del maestro N. Sucarichi, autor de LA CASITA CUBANA y MI BOHIO. Butaca: sesenta centavos.

Sábado: AMOR DE PRINCIPE, por Lois Moran, Richard Barthelmes; LIRIOS SILVESTRES, por Corinne Griffith y Conway Tearle.

Domingo: EN PAYAMA, por Olive Borden. Estreno en Cuba, LA VIRGEN DE LAS AMAZONAS, por Dolores del Río y Tod Mc Namara, los intérpretes de EL PRECIO DE LA GLORIA.

A las dos: colosal matinée, EN PAYAMA, por Olive Borden; tres lindas comedias y EL COW BOY DEL CIRCO, por Tom Mix.

Muy pronto: LOS MILLONES DE PAULINA, por Bebe Daniels; EN LA TIERRA DEL MORO, por Patsy Ruth Miller.

E 192 — 1d 23

## CINE OLIMPIC

Para las tandas escogidas de cinco y cuarto y nueve y media la empresa ha seleccionado hoy una cinta Fox de muy interesante argumento, titulada VERGUENZA, cuyo intérprete principal es el admirado actor John Gilbert.

En la tanda de ocho y cuarto, Bert Litell en SU PRIMERA NOCHE.

Mañana, Día de la Patria, grandiosa matinée con CENTELLA NEGRA, por Eddie Phillips y su perro; UN ROMANCE A TIRO RAPIDO, por Billy Sullivan, y LOS APUROS DE ANATOLIA, por Colleen Moore. En las tandas de cinco y cuarto y nueve y media, la máxima creación del inmortal Blasco Ibáñez y del malogrado Rodolfo Valentino, titulada LOS CUATRO JINETES DEL APOCALIPSIS.

Sábado 25: George Sidnay en la suntuosa cinta First National LOS DINEROS DE LA VIUDA, dos horas de carcajadas.

Domingo 26: Gloria Swanson en LINDOS MODALES.

Lunes 27 y martes 28: Pola Negri en su última producción Paramount LAS ETERNAS PASIONES.

E 250—1d—23


**Cocinas de Gas AB**

No lo piense más.....

Compre una cocina de gas A-B y obtendrá lo más moderno que se fabrica.

Estas cocinas unen a su bella apariencia una sólida construcción y una gran economía en el consumo.

Las tenemos desde $18.50 en adelante.

VENGA A VERLAS O ESCRIBA PIDIENDO CATALOGO

ARELLANO Y CIA

MARTA ABREU (AMARGURA) Y HABANA — TELEFONO A-3329 — HABANA

J. CZENCA (NEPTUNO) No. 65 — TELEFONO A-9312

**Casino Nacional**

*Comida, Baile, Ruleta, Muchos Nuevos Juegos*

*ABIERTO TODAS LAS NOCHES*

Orquestas: la del profesor GEORGE OLSEN, de New York y la de JUSTO AZPIAZU, de la Habana.

MARION AND MARTINEZ RANDALL

Pareja de Bailes Internacionales

JUEVES, SABADOS Y DOMINGOS, COMIDA DE LUXE, $5 EL CUBIERTO

RESERVE SU MESA CON ANTICIPACION

*FU-7420,—FO-7075—M-5941*

**ACIDURINA**

Eliminador del Acido Urico. — Antirreumático Antiséptico Urinario.

FORMULA:

Salicilato de Sosa Natural 0'75 Hexametilenamina 0'25 Benzoato de Litina 0'25 Jarabe de Naranjas, cantidad suficiente para una cucharada

Indicado en el tratamiento de los reumatismos articular y crónico Diátesis úrica (arenillas, gota, etc.) Neuralgias (ciática, etc., etc.)

DR. A. C. BOSQUE Laboratorio: Tejadillo 56.

DE VENTA EN TODAS LAS FARMACIAS DE LA ISLA


M.E.C.D. 2016

# LA CONFERENCIA DEL DOCTOR JUAN ALVAREZ GOENAGA

### Tuvo efecto en la Asociación de Repórters y versó sobre el tema "Profiláxis social"

El doctor Juan Alvarez Goenaga, Jefe del Departamento de Profilaxis de la Secretaría de Sanidad, pronunció anoche una conferencia en la Asociación de Repórters de la Habana.

El tema desarrollado por el doctor Goenaga fué "Profilaxis Social".

La conferencia tuvo todos los caracteres de una amena charla, en la que se utilizaron los más prácticos procedimientos intuitivos para hacer comprender la importancia y trascendencia de ciertas enfermedades contagiosas.

Después de explicar la significación de cada enfermedad, sus síntomas, medios trasmisores, profilaxis, procedimientos curativos, herencia, etc., proyectó varias vistas fijas y cintas cinematográficas en las que se veían casos típicos y ejemplos especiales demostrando en muchas el resultado de un plan curativo.

El doctor Goenaga hizo referencia a la Profilaxis Moral considerándola como el supremo ideal de la higiene pública, y se manifestó optimista en cuanto a la desaparición absoluta de los gérmenes patógenos, productores de esos males.

Defendió encomiásticamente la campaña emprendida por el Secretario de Gobernación, siguiendo los adelantos del Jefe del Estado, para facilitar la obra profiláctica que realiza la Secretaría de Sanidad. Elogió también al doctor Francisco María Fernández, a los altos empleados de la Sanidad y a sus compañeros de trabajo que han colaborado en la obtención de la más completa salubridad pública y en la extinción de las enfermedades contagiosas.

Presidieron el acto de anoche el señor Ramón Gárate, Presidente de la Asociación, y las representaciones de los Secretarios de Sanidad y de Gobernación, que disculparon su asistencia.

La concurrencia fué sumamente crecida. El amplio salón de actos, la terraza y las escaleras se hallaban completamente ocupados.

# UN BILLETE DE LA LOTERIA CON CIFRA ALTERADA

### Lo presentó al cobro en la Dirección de la Renta, sin haberse fijado, el dueño de una vidriera

La Dirección de la Renta de Lotería remitió al Juzgado de Instrucción de la Sección Primera, una denuncia dando cuenta de que el señor Ricardo Vázáquez Sánchez, dueño de la vidriera de tabacos y Billetes de Lotería, sita en Egido 11, presentó para su cobro el billete número 22250, del pasado sorteo, el cual tiene alterado el último cinco, que está suplantado.

Expuso el señor Vázquez que un individuo lo había presentado en la vidriera y creyéndolo legítimo lo había pagado.

## UN SAPO QUE DUERME 31 AÑOS

EASTLAND, Estado de Texas, Feb. 22. (UP).—Mientras continúa la controversia nacional entre los zoólogos del Este y los de Texas, sobre la autenticidad de un "sapo cornudo" que se pasó durmiendo 31 años en el interior de una piedra angular de un edificio de tribunales, hoy se hacían los preparativos para el envío del batracio a Houston, en Junio próximo, con objeto de que allí sirva de mascota de la Convención Nacional del Partido Democrático.

Aunque los hombres de ciencia del Este no quieren admitir la historia, los biólogos de las Escuelas Texanas, más familiarizados, se muestran menos escépticos. Las personas que asistieron al acto de la colocación de la piedra angular o primera piedra del edificio en cuestión, hace treintiún años, cuando el sapo fué sellado dentro del bloque, y las que vieron cómo sacaban al animal el sábado pasado, están dispuestas a firmar su declaración de que en esos seis lustros largos no ha sido tocado el bloque de piedra.

# HABANERAS

(Viene de la página 3)

## LA VERBENA DEL TENNIS

### LEAP YEAR

La fiesta final del mes.
Una gran verbena.
Tradicional en el **Vedado Tennis Club** en todos los años bisiestos.
Fijada la fecha.
Para el miércoles 29.
Primera fiesta de la nueva directiva de la aristocrática sociedad que por mar y por tierra extiende sus dominios en los confines del Vedado.
Directiva que en recientes elecciones quedó constituida en la forma que doy a continuación:

**Presidente**
José Emilio Obregón
**Vicepresidente**
Gonzalo E. Aróstegui.
**Secretario**
Antonio Casuso
**Vicesecretario**
Enrique Gamba
**Tesorero**
Francisco Pons
**Visetesorero**
Gaspar E. Contreras

**Vocales.**— Mario G. Mendoza, Vicente Banet, Angel Aixalá, Santiago Estévez, Juan Argüelles y Guillermo Alamilla.

Grandes los preparativos que se llevan a cabo en aras del mayor lucimiento de la verbena.

En el programa que está combinándose aparecen números de atracción poderosa.
Habrá kioscos.
Para ventas distintas.
No faltarán también ventorillos donde por toda la noche se despacharán churros, barquillos, ostiones, camarones y las clásicas cañas de manzanilla.
Abundarán los organillos.
Y las guitarras y las panderetas.
En las mesas, distribuidas por los terrenos, se servirá una apetitosa **paella** acompañada de cocorrones y un buen tinto...
Numerosos los espectáculos que se instalarán en lugares diversos.
Muchas las diversiones.
De todas clases.
Entre otras, el Laberinto y un Tio Vivo con caballitos de ruedas.
El **clou** de la verbena parece llamado a ser una corrida de toros por una cuadrilla que está encargado de organizarla Pancho Pons.
Se bailará en los jardines, sobre el piso de granito, tocando las orquestas de Naddy, Aspiazu y Corbacho.
Alegórico el decorado.
Todo español.

### EN PAYRET HOY

Lupe.
La gentil chaparrita.
Su reaparición ante nuestro público en la noche de hoy constituye una de las notas más interesantes de la actualidad teatral.
Vuelve a Payret.
Donde triunfó siempre Lupe.
Con tres bonitas obras, **México, La revista Ba-ta-clan y Hoy llega Lindbergh**, está combinado el programa.
La última de dichas obras, un sainete de mucha gracia, fué escrita con motivo del aterrizaje del Caballero del Aire en la Ciudad de los Palacios.
Lupe Rivas Cacho utilizará para su actuación en esta capital el decorado y vestuario que tiene adquirido para su tournée por los Estados Unidos.
Noches mexicanas.
Que serán muy animadas.

### PREMIOS DEL FESTIVAL

Un muñeco de Lenci.
Arrogante torero.
Rtgalo que hizo **El Encanto** para el Carroussel del festival celebrado el sábado a beneficio de la Asociación de Damas de la Caridad.
Fué sorteado y tocó en suerte a la papeleta marcada con el número 87.
¿Quién el afortunado?
Se ignora.
Como también se ignora el poseedor del número 134, favorecido con el premio de la jarra de cristal, donada por el **Palais Royal**, que se rifó en el mismo Carroussel.
Tanto el muñeco como la jarra se encuentran depositados, a disposición de los que justifiquen ser sus dueños, en casa de la señora Lolita Fernández de Velasco de Montalvo.
Daré su dirección.
Prado y San Lázaro.
Como es sabido, la señora de Montalvo presidió la Comisión del Carroussel secundada admirablemente por Isabelita Rasco, encantadora señorita.
¿Y el automóvil?
Nadie lo reclama.
Sigue expuesto, sin saberse a qué manos irá a dar, en la Casa Ulloa.
El 4.919.
Fué el número agraciado.

### JANSEN

Próxima a inaugurarse.
Una curiosa exposición.
Es de la célebre Maison Jansen, 6 y 9 rue Royale, en Paris.
A la entrada del Malecón, en la casa número 1, inmediata al **Unión Club**, tiene establecida su sucursal de la Habana.
Comprenderá la exposición valiosas colecciones recibidas expresamente de París.
Objetos de arte.
Antigüedades...
Y muebles, **bibelots** y tapicería en una variedad verdaderamente asombrosa.
Hermoso conjunto artístico que resulta un exponente del referido gusto francés.
Nuevo testimonio, por otra parte, de la bondad y la belleza de todo lo que lleva esa firma.
Jansen.
De fama mundial.

### COMITE DE RECEPCION

Por nueve dias.
Del 7 al 15 de marzo.
Término fijado para las labores del VII Congreso de la Prensa Latina que va a celebrarse en la Habana bajo la presidencia del Primer Magistrado de la República.
Están ya designadas las señoras y señoritas que formarán el Comité de Recepción.
Presidenta.
Lydia Cabrera.
Pilarcita Ponce de Valiente, Ana María Menocal y Seida Cabrera de la Torre.
Luisa Carlota Párraga.
Otilia Llata.
Una de sus misiones principales es atender y cumplimentar a las señoras de los periodistas extranjeros.
Asistirán a las sesiones.
Y a todos los festejos.

### CAPA BLANCA

En medio de una ovación.
Entre aclamaciones.
Así fué recibido ayer, en su regreso a la patria, José Raúl Capablanca.
Cordial, por extremo cariñosa, la demostración que se le hizo al desembarcar del **Governor Cobb** en el muelle del Arsenal.
Insigne ajedrecista siempre.
Bien merecía el tributo.

### BAILE DE CARNAVAL

Gran baile hoy.
Para la Creche Finlay.
Rodeado de múltiples atractivos se celebrará en el teatro Nacional.
Van sus productos a esa benemérita institución, fundada hace catorce años, que alberga a 150 niños desvalidos.
Cuenta con edificio propio.
En Pocito número 10.
Bajo la presidencia de la meritísima señorita Caridad Coello se desenvuelve, en organización magnífica, la Cheche Doctor Finlay.
Tres orquestas han sido contratadas para tocar en el benéfico baile de esta noche.
Asistirán comparsas.
En gran número.

### ASALTO

En víspera de una fiesta.
Gran fiesta carnavalesca.
Un asalto a la elegante residencia del señor Antolín de Cárdenas, en 29 esquina a 30, Alturas del Vedado.
Organizado en honor de las hijas de tan distinguido caballero, las señoritas Emilia María y Antolina de Cárdenas, a cual más graciosa y a cual más bonita.
Celébrase mañana.
Por la noche.
Cincuenta las parejas asaltantes capitaneadas por la gentil Mercedes Madrazo con las bellas hermanas Nena y Zoila Guedes.
Tocarán los Palau.
Y el buffet será magnífico.

**Enrique FONTANILLS**


Joyería "El Gallo"
PARA LAS DAMAS
Cuando usted tenga que obsequiar a una dama recuerde que le será tarea fácil elegir el obsequio de más gusto y originalidad, examinando los objetos y joyas que a ese fin exhibimos permanentemente. Es deslumbrante esta colección de finísimos y bellos objetos que presentamos, todos de la más alta novedad y genuino buen gusto.
Sandalio Cienfuegos y Ca.
San Rafael e Industria Teléfono A-2738

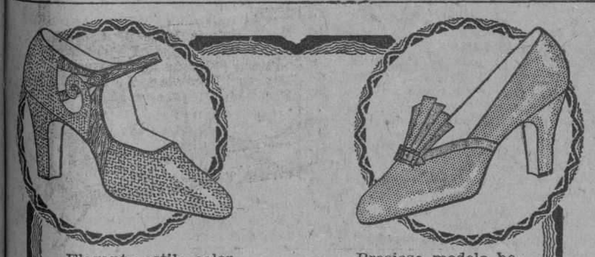
Elegante estilo color melocotón, combinado con reptil, tacón alto y bajo, $8.00.
Precioso modelo becerro satinado color lila "Riverside", $6.
VERSALLES
CALZADO FINO Y MUYBARATO
J. LOPEZ y CA NEPTUNO y CAMPANARIO TEL. M-5842 HABANA
AL INTERIOR 30 CENTAVOS EXTRA
alt 3d-21

El Hogar Eléctrico
GRUPO DE CASAS
ESTILO
RENACIMIENTO ESPAÑOL
Listas para su Inspección
Visiten las casas recién terminadas en la Avenida de Bruselas, Reparto Kohly, que permanecerán abiertas todos los días desde la 1 p. m. hasta las 10.30 p. m. Deseamos que todas las personas que se interesan por los últimos adelantos en construcciones o que proyectan construir su residencia, vean los detalles de comodidad con que se encuentran dotadas estas casas.
SITUACION
Todas con frente a la Avenida de Bruselas, encontrándose esta sección a más de 200 pies sobre el nivel del río Almendares, en un punto donde difícilmente podrán otras construcciones quitarle la vista incomparable.
DISEÑO
Por Mira y Rosich. Aunque todas las casas tienen distintas fachadas y distribución, en todas se ha observado el estilo Renacimiento Español, teniendo cada una 9 metros de jardín al frente.
COMUNICACIONES
Apeándose precisamente pasando el puente de la calle 23, donde la tarifa es solamente de cinco centavos, la distancia a las casas es de cuatro cuadras.
FACILIDADES
Con un pequeño desembolso inicial y pagos periódicos al alcance de su fortuna puede usted hacerse dueño de una de estas residencias.
Agentes:
THE TRUST COMPANY OF CUBA
Depto. de Bienes
Obispo 53 Teléfono M-6917

POR NO TENER VIDRIERAS
VENDEMOS MUY BARATO.
ZAPATOS DE CALIDAD PARA SEÑORAS, CABALLEROS Y NIÑOS, MUY REBAJADOS
PELETERIA BENEJAM San Rafael esq. a Industria

La Emperatriz
LA CAMISERIA DE MODA
Señora:
Los gustos peculiares de su esposo, en lo que respecta a su indumentaria, tenemos la seguridad de poderlos satisfacer cumplidamente.
Una visita a nuestros distintos Departamentos, demostrará a usted las excelencias de nuestra organización y la posibilidad de hallar en nuestro constantemente renovado surtido el color, la pinta y la calidad de cualquier artículo que tenga precisión de adquirir.
Laureano López S. en C.
SASTRES-ARTISTAS
SAN RAFAEL 301
Creando y consolidando elegancias desde 1890
1d-23

Para que la juventud de su cara encuentre marco apropiado, rejuvenezca sus cabellos con la famosa Tintura
"MISTERIO"
En todas las tonalidades y al precio de $1.00 y $1.30 para el interior, se halla en la
PELUQUERIA MARTINEZ
(Depósito de los famosos productos de belleza "Misterio")
Neptuno 81 Teléfono A-5039

SOLÍS, ENTRIALGO Y CÍA.
Telfs. A-7221 A-7293
C. Privado. 15 líneas
El Encanto
La Casa de las Novias
GALIANO
Toda la cuadra
SAN RAFAEL y SAN MIGUEL

En los precios, ya muy limitados, de los muebles para el bebé hemos hecho ahora rebajas excepcionales
Las mamás deben aprovechar esta ocasión que EL ENCANTO les brinda.

Juego de cuarto compuesto de cama, escaparate, silla de servicio y percha, esmaltados en los colores verde o marfil, a $72.00.
El mismo estilo de juego de cuarto, laqueado en rosa o azul, a $86.00
Corralito plegable con el piso esmaltado en azul, barandas de color marfil, de 26x42 pulgadas, a $10.00.
Silla de servicio, de madera muy fuerte, esmaltada en color verde o marfil, a $7.00.

MUÑECOS DE GOMA
En colores inalterables, propios para bebés, a 50 centavos.
ARTICULOS DE CELULOIDE Y DE GOMA
Una gran variedad, desde lo más sencillo e imprescindible, hasta lo más caprichoso y de más alta fantasía.
ROPITA INTERIOR
En ropita interior para el bebé, cargadores, vestiditos, gorros, zapatos, etc., etc., tiene asimismo El Encanto el mayor y más interesante y moderno surtido, desde lo más económico hasta lo más fino y valioso.
TERCER PISO

Galería Fotográfica
El más espléndido mirador de la Habana.
CUARTO PISO


Editores:
LEOPOLDO VALDES.
JOSE CALERO.

OFICINAS:
SAN JOSE, 8, altos.
esq. a Aguila
Habana.

## CUBA MUSICAL

ALBUM-RESUMEN ILUSTRADO
DE LA HISTORIA Y DE LA ACTUAL SITUACION
DEL ARTE MUSICAL EN CUBA

Se exhibe en una de las vidrieras de **El Encanto**.

## El Baile del "Lucky"

Para el baile que celebrará esta noche el prestigioso "Lucky Tennis Club" en su local social, 5a., entre A y Paseo, Vedado, tiene **El Encanto** (Departamento de Información) entradas a la venta al precio de $2.00. Son personales.

## NUEVA COLECCION DE MIMBRES

Canastilleros con gavetas y percheros forrados en raso de seda azul y rosa; costureros de pie forrados en raso de seda y de algodón en diversidad de colores, con utensilios para coser y bordar; costureros de mano forrados en seda y algodón, a precios muy económicos; cestas en forma de maleta, propias para viaje, en color de cuero y en varios tamaños. Papeleros de mimbre, junco, rafia y paja, en color entero y combinados, desde 75 centavos; cestos para plaza, en varios estilos y tamaños; cestos para flores, frutas, pan y cubiertos, de mimbre y junco, en todos los tamaños, a precios muy reducidos.

**PLANTA BAJA**

## Ayude a la Liga Contra el Cáncer

El influjo benéfico de la Liga Contra el Cáncer, en su labor inteligente y afanosa de investigación y divulgación científica de las causas del terrible mal, su profilaxis, diagnóstico precoz y tratamiento oportuno y eficaz, alcanza a todos, sin excepción, y es, por tanto, deber de todos cooperar en su obra.

Sea uno de los nuestros, únase a nuestra cruzada científica.

Para ello llene el siguiente cupón:

Sr. Presidente de la Liga Contra el Cáncer.
Malecón, 15, Habana.
Señor:
Sírvase suscribirme como socio.. .. .. .. .. .. .. .. .. .. ..
Nombre.. .. .. .. .. .. .. .. .. .. .. .. .. .. .. .. .. .. ..
Profesión.. .. .. .. .. .. .. .. .. .. .. .. .. .. .. .. Dirección:
Calle.. .. .. .. .. .. .. .. .. .. .. .. .. .. .. .. No.. .. .. ..
Pueblo .. .. .. .. .. .. .. .. .. .. .. .. .. .. .. .. .. .. ..
Provincia.. .. .. .. .. .. .. .. .. .. .. .. .. .. .. .. .. .. ..

## El gran Baile del Hotel Almendares

### A BENEFICIO DE LA "LIGA CONTRA EL CANCER", SERA UN MAGNO ACONTECIMIENTO

Los billetes de entrada están a la venta en **El Encanto**. La demanda es considerable, por tratarse de una fiesta que, aparte su noble finalidad, está rodeada de poderosos atractivos.

PRECIO FIJO

# TEATROS Y ARTISTAS

Viene de la página OCHO

## LA TEMPORADA DE OPERA

No pudo partir ayer hacia New York, la Compañía de Opera que dirige el "bravo" maestro Salmaggi, por dificultades de carácter consular. Los pasaportes no estaban en regla. Por esto la Compañía se ve forzada a esperar el vapor del día veintiocho.

El maestro Salmaggi, aunque ha sufrido grandes perjuicios con esta demora, porque tiene diversos contratos que cumplir, se dispone a complacer a algunos "dilettante" que le han pedido, al saberlo, que ofrezca en este lapso algunas funciones populares.

Piensa el Director de la "Havana Grand Opera Company" que entre las óperas que han solicitado los devotos del arte lírico, pueden elegirse dos que han obtenido resonante éxito: "Rigoletto" y "Tosca".

La obra de Verdi y el inspirado spartito de Puccini serán cantados —según Salmaggi nos ha informado —a precios populares para complacer al público habanero.

Los que no han oído al brillante conjunto artístico tienen, pues, una nueva oportunidad para apreciar la Compañía en "Rigoletto" y "Tosca".

## LA FUNCION EN HONOR DE SERGIO ACEBAL

Se celebró anoche, según habíamos anunciado en el Teatro Payret, la gran función organizada en honor de Sergio Acebal, el popularísimo actor cómico que es al mismo tiempo autor dramático, periodista y poeta de amplia vena humorística.

El Patria en España, y el apropósito Las Mujeres en el Congreso, de Federico Villoch, obtuvieron un gran éxito; fueron aplaudidísimas.

Agustín Rodríguez, el ingenioso sainetero, alcanzó un brillante triunfo con el monólogo Marañón, que Regino López interpretó de modo magistral.

Con la revista fantástica Regeneración logró Acebal un **succes** de aquellos que no se olvidan.

Tanto el libro del fecundo poeta cómico como la música de Anckermanan merecen aplausos.

Las carcajadas se oían en el Parque Central.

Tiene la revista escenas graciosísimas, diálogos amenos y picarescos, frases intencionadas y chistes de buena ley.

La música responde perfectamente a la modalidad del libro.

Todos los intérpretes realizaron labor que debe elogiarse.

Emilia Benito, en sus canciones, y el Trío Azteca entusiasmaron a la concurrencia.

En resumen; la función en honor y a beneficio de Acebal obtuvo un gran éxito desde todos los aspectos.

Payret estaba colmado de público.

Acebal recibió múltiples pruebas de las simpatías con que cuenta.

## CLUB CARREÑO

Será el día 8 de abril cuando los de Carreño irán a Surgidero de Batabanó a festejar la Pascua de Resurrección con un suculento almuerzo y una matinee bailable que harán pasar a todos un día agradable, como ocurre en todas las fiestas que organiza el insustituible presidente de la Comisión, nuestro amigo Víctor Prendes.

El Presidente y el Tesorero, señores Eduardo Rodríguez y Ramón Fernández, acompañarán al señor Prendes a Batabanó en fecha próxima para ponerle el Visto Bueno al programa confeccionado por el dinámico Prendes y seguidamente se pondrán a la venta los billetes para la excursión.

M.E.C.D. 2016

# Importante Fallo del Tribunal Supremo que Interesa al Comercio Importador

## SE TRATA DEL RECURSO CONTENCIOSO-ADMINISTRATIVO ESTABLECIDO POR LA SOCIEDAD "SUAREZ, RAMOS Y COMPAÑIA", DE ESTA PLAZA, SOBRE AFOROS DE IMPORTACIONES DE CIRUELAS PASAS EN LATAS

### El Incidente Sangriento Entre los Doctores Raúl Fernández Mederos y Alberto del Junco

CONOCIO EL SUPREMO DEL DESLINDE DE UNA FINCA RUSTICA CAFETAL DE GUANTANAMO, (ORIENTE), Y DEL CASO DE LA FINCA "LOS MAGUELLALES", DE CAMAGÜEY.—FALLO AYER LA AUDIENCIA EN PLEITOS EN QUE INTERVIENEN SOCIEDADES EN COMANDITA, MERCANTILES Y ANONIMAS.—EL FRATRICIDIO OCURRIDO FRENTE A LA CASA CUBA NUM. 24.—LA CAUSA POR LA MUERTE DEL SECRETARIO DEL REPRESENTANTE DR. R. ZAYDIN

FALLO EN LA RECLAMACION DE LA "PAPELERA CUBANA, SOCIEDAD ANONIAMA"

## EN EL SUPREMO

### INTERESANTE FALLO DE AFORO DE MERCANCIA

Los señores Suárez Ramos y Compañía, del Comercio de esta plaza, importaron determinada cantidad de ciruelas pasas en latas, las que declararon en la correspondiente hoja de Aduana por la Partida 264 del Arancel, que las comprende y les fueron aforadas como frutas en conserva por la Partida 272-B.

Contra dicho aforo, protestaron los referidos señores y la Junta de Protestas, dándoles la razón, ordenó el aforo por la Partida 264.

La Administración General del Estado se mostró inconforme y el Ministerio Fiscal estableció recurso contencioso-administrativo que la Sala de lo Civil de la Audiencia declaró con lugar, revocando el acuerdo de la Junta de Protestas y dejando subsistente el aforo que hiciera la Aduana.

A nombre de los importadores, el Procurador Público señor José Sánchez Villalba interpuso contra el fallo de la Audiencia recurso de casación por infracción de ley, el cual recurso fué impugnado en el acto de la vista por el Ministerio Público.

Pero la Sala de lo Civil del Tribunal Supremo, en interesante sentencia que acaba de dictar —es de extraordinaria importancia para el comercio importador— declara con lugar el recurso del señor Villalba, casando y anulando la sentencia recurrida.

Ordena la Sala, conforme lo solicitara el señor Villalba, que ha obtenido, pues, en asuntos arancelarios —materia en la que se ha especializado— un nuevo triunfo, el aforo de la mercancía citada por la Partida 264 del Arancel, por entender que se trata de ciruelas secas y que por el hecho de venir en latas herméticamente cerradas, no pueden considerarse como frutas en conserva.

He aquí las atinadas consideraciones que hace el Supremo al fallar en tan interesante asunto:

"Considerando: que las ciruelas a que se aplica el calificativo de pasas, tomado del participio latino pases, femenino de pasus, tendido al sol, a causa de haber sido pasadas o desecadas mediante adecuados procedimientos que se aplican también a otras frutas como los higos, los dátiles, los plátanos y las uvas, llamadas éstas automáticamente pasas, ya han adquirido de ese modo condiciones para conservarse comestibles y sin descomponerse durante largos períodos de tiempo; y por ello es visto que figurando en el arancel una partida como la número 264 en que vienen tarifadas las frutas secas, la circunstancia de que dichas ciruelas pasas o desecadas, en vez de expenderse en cajas comunes de cartón o madera se pongan en recipientes de latas herméticamente cerrados y hecho en ellos el vacío, no es razón bastante para que las deje de clasificar conforme a la precitada Partida doscientos sesenta y cuatro y en vez de aforarlas así se las tarife como frutas en conserva, en almíbar, en aguardiente o en alguna otra forma según la partida número doscientos setenta y dos B, ya que, como queda demostrado con lo expuesto al principio, la durabilidad de las mismas en buen estado para su consumo se las comunica primordialmente el procedimiento en razón al cual se las llama "frutas secas" a lo que equivale su calificativo de "pasas" y en cuya denominación arancelaria y señalamiento de derechos es, por lo tanto, de apreciarse que ya ha sido tenida en cuenta su referida condición de conservarse comestibles a virtud de su desecación.

Considerando: Que al no haberlo estimado así la sentencia recurrida, y resuelto, por el contrario, en su fallo que la mercancía de que se viene tratando debe ser clasificada por la referida partida doscientos setenta y dos B, del Arancel, ha infringido la misma por la indebida aplicación, y la doscientos sesenta y cuatro por haber dejado de aplicarla; procediendo, consiguientemente, que el recurso sea declarado con lugar por ser la infracción de dichas disposiciones arancelarias en el concepto expresado la atribuída a la Sala sentenciadora en el primer motivo del recurso, lo que, atendida la índole de dicha infracción que afecta a todo el fallo, hace innecesario el examen del otro motivo en el recurso aducido, conforme a lo reiteradamente declarado por esta Sala en otros casos cuanto a ese particular análogos al presente."

### EL INCIDENTE ENTRE MEDEROS Y DEL JUNCO

LA CAUSA INSTRUIDA CON MOTIVO DEL LAMENTABLE INCIDENTE ENTRE LOS DOCTORES RAUL FERNANDEZ MEDEROS Y ALBERTO DEL JUNCO, SE VIO AYER TARDE EN CASACION ANTE EL TRIBUNAL SUPREMO DE JUSTICIA

Tuvo efecto ayer, en la Sala de lo Criminal del Tribunal Supremo la vista del recurso de casación por infracción de Ley interpuesto por el doctor Alberto del Junco contra la sentencia de la Sala Primera de lo Criminal de esta Audiencia, que lo condenó a diversas penas por el delito de disparo de arma de fuego y lesiones graves, en ocasión de haberse suscitado un lamentable incidente, que pudo traer aún mayores consecuencias, entre el distinguido galeno y el Abogado doctor Raúl Fernández Mederos, hace algún tiempo, en una Clínica de esta ciudad.

Al acto asistió un gran número de Médicos y Abogados. Excelente informe pronunció el doctor Emilio del Junco, hermano del enjuiciado, el que trató de poner de manifiesto la inculpabilidad de éste en los hechos sumariales.

Impugnó el recurso, con su acostumbrada maestría, el doctor Rojas, quien lo hizo ciñéndose exclusivamente al texto rígido de la Ley, que no permite alterar ni modificar los hechos declarados probados por el Tribunal sentenciador, pidiendo que en definitiva se declarara sin lugar dicho recurso por no haber motivos de equidad, ni de ningún otro orden, que ameritara la anulación del fallo condenatorio pronunciado.

#### VISTA DE UN DESLINDE

Se celebró ayer en la Sala de lo Civil del Tribunal Supremo de Justicia, la vista del recurso de casación por infracción de Ley interpuesto por el señor Manuel Hernández y Gómez, contra la sentencia de la Audiencia de Santiago de Cuba, confirmando la del Juez de Primera Instancia de Guantánamo, por la cual se desestimó el incidente de impugnación a las operaciones del deslinde de la finca rústica cafetal, titulado "San Juan de Buenavista", situado en el barrio de Las Lajas, Partido de Tiguabos, por estimarse que son legales las operaciones llevadas a cabo por el perito señor Ricardo Castillo Lavastida, las cuales fueron aprobadas.

El recurso fué sostenido por el abogado doctor Rogelio Pina, a nombre del señor Manuel Hernández Gómez, e impugnado por el doctor Ramón González Barrios, Letrado director y representante del señor Carlos Vernes y Baerga, que es el actual propietario de la referida finca, quedando el asunto concluso para fallo.

#### DESAHUCIO EN PRECARIO

La Sala de lo Civil del Tribunal Supremo ha dictado un fallo que pone término a un importante litigio procedente de la Audiencia de Camagüey.

El señor Lorea y Montenegro, que reside en la finca San José, ocupó parte de la finca colindante en virtud de un juicio de deslinde que fué declarado nulo por la Audiencia de Camagüey. Con tal motivo, el dueño de la dicha finca conocida por "Los Maguellales", señor Eduardo del Risco Betancourt, estableció demanda de desahucio en precario, la cual fué declarada sin lugar por el Juzgado correspondiente y anulada la sentencia por el Juzgado de Primera Instancia; y ahora el Supremo, declara sin lugar el recurso establecido y condena al demandado al desalojo del lote de terreno mencionado, como así mismo al pago de los gastos del pleito.

La tramitación del recurso fué encomendada al bufete del doctor Ricardo Alemán, cuyo bufete encomendó la dirección del recurso ante el Supremo al doctor Juan Alvarez Vega, que ha obtenido resolución que constituye un éxito forense.

#### INFIDELIDAD EN LA CUSTODIA DE DOCUMENTOS

En sentencia dictada al efecto, la Sala de lo Criminal del Tribunal Supremo ha declarado sin lugar el recurso de casación establecido por el procesado Valentín Solano Fariñas, empleado y vecino de Santa Clara, contra el fallo de la Audiencia de aquella Provincia, que lo condenó a la pena de 4 meses y 1 día de arresto mayor, como autor de un delito de imprudencia temeraria que, de haber mediado malicia, hubiera constituído un delito grave de infidelidad en la custodia de documentos.

#### INSUSTANCIABLE

Dicha Sala ha dictado un acto declarando insustanciable el recurso de casación establecido por el procesado Manuel Fernández Fernández, contra el fallo de la Audiencia de Oriente, que lo condenó en causa por hurto cualificado procedente del Juzgado de Instrucción de Santiago de Cuba.

#### SEÑALAMIENTOS PARA HOY EN EL SUPREMO

**Sala de lo Criminal**

Santa Clara: Estafa, Alvaro Sánchez. Ponente: doctor Rabell.

Habana: Estafa, Teodoro Cárdenas, acusador particular. Ponente: doctor Salcedo. Letrado doctor Cardenal.

Habana: Atentado. María T. Fernández. Ponente: doctor Salcedo.

**Sala de lo Civil**

Camagüey: Pedro Morciego contra Margarito García Letrados: doctores García y López.

Habana: Sociedad Allones Limited contra Bernardo Cueto. Ponente: Dr. Trelles. Letrados: doctores G. Mendoza y Velázquez.

Sur: Desahucio. Asociación de Receptores y Detallistas de Pescado y Pescadores de la Habana, contra Jerónimo Rodríguez. Ponente: doctor Figueroa.

Habana: Desahucio. Roberto Namen contra José Suárez. Ponente: doctor Figueroa.

### UN MITIN PRO-REFORMA CONSTITUCIONAL Y PRORROGA DE PODERES DE MANGUITO

MANGUITO, febrero 22.—DIARIO DE LA MARINA. Habana.— Acaba de celebrarse con la asistencia de numerosos simpatizadores, un "meeting" Pro Reforma Constitucional y Prórroga de Poderes. Hicieron uso de la palabra los conocidos políticos Víctor y Ramón Valladares y Lorenzo Naite, haciendo el resumen de la fiesta en una conceptuosa y brillante oración el popular representante a la Cámara señor Agustín Gronlier.—**Corresponsal.**

## EN LA AUDIENCIA

### LA MUERTE DEL SECRETARIO DEL DR. R. ZAYDIN

A instancia del doctor Ramón Zaydín y Márquez Sterling, acusador particular, la Sala Segunda de lo Criminal de la Audiencia suspendió ayer tarde, hasta nuevo señalamiento, el juicio oral de la causa instruída al procesado Ramón González López (a) "Valentino", para quien se solicita la última pena por estimársele autor de la muerte de Carlos Manuel Cardoso, Secretario particular que era del doctor Zaydin.

El Fiscal solicita dieciocho años para "Valentino", y el doctor Jesús A. Portocarrero, defensor, reclama un fallo absolutorio, afirmando que su defendido no es autor de la muerte de Cardoso.

### QUERELLA DE UNA SOCIEDAD

En los autos del juicio de mayor cuantía seguido en el Juzgado de Primera Instancia del Este por Manuel Alvarez, sociedad en comandita, de esta capital, representada por el Procurador señor Luis Castro Parera y dirigida por el doctor Enrique Guiral, contra Manuel Carreras Hernández, comerciante de esta plaza, el juez, de acuerdo con los alegatos de dicho procurador y letrado, declaró con lugar la demanda y condenó al demandado a que reintegre a la entidad actora la cantidad de dos mil quinientos pesos moneda oficial incluída en la hipoteca constituída por el señor A. Infante a nombre del expresado demandado, por la suma de cincuenta mil trescientos veintitrés pesos cincuenta y un centavos, intereses de la suma de dos mil quinientos pesos, a razón del 10 por ciento, hasta su definitivo pago y los intereses con las costas a cargo del expresado demandado.

Fallo que la Sala de lo Civil de esta Audiencia ha confirmado con las costas al apelante, tal como lo pidieran el Procurador Castro Parera y el Letrado Guiral.

### COMERCIANTE CONTRA EL ESTADO

En la demanda contencioso-administrativa entablada por Manuel Gardet Pérez, comerciante de Guantánamo, Oriente, contra la Administración General del Estado, al objeto de que se pague al recurrente la cantidad de setecientos noventa y cuatro pesos, que le adeuda, por servicios de transporte oficial prestados a funcionarios y empleados del Estado, la Sala de lo Civil citada ha declarado con lugar el recurso y ha condenado al Estado al pago de la citada cantidad, sin especial imposición de costas.

#### RECLAMACION

Ante el Juzgado de Primera Instancia del Sur entabló juicio ejecutivo la Sociedad Mercantil Papelera Cubana, S. A., del comercio de esta plaza, con domicilio en Puentes Grandes, representada por el procurador Juan R. Quintana y dirigida por los doctores Domingo Méndez Capote y José Perujo, contra Alfonso Serrano Villariño, comerciante de esta capital.

El Juez declaró con lugar la excepción de caducidad de la letra alegada por el demandado y nulo el juicio, declarando no haber lugar a pronunciar sentencia de remate.

Más, establecida apelación por los referidos doctores Méndez Capote y Perujo ante la Sala de lo Civil de esta Audiencia, ésta les da la razón por cuanto que, de acuerdo con la tesis mantenida por dichos letrados, declara con lugar la expresada apelación y revocando el fallo del juez desestima la proposición de Serrano, mandando seguir adelante la ejecución despachada por las responsabilidades reclamadas, hasta hacerlas efectivas.

#### RESCISION DE CONTRATO

Miguel Morganes Alonso, abogado de esta ciudad, como cesionario de Pedro Alvarez Mena Corporation, S. A., entabló juicio de menor cuantía sobre rescisión de contrato contra Andrés F. Nóbregas Martín, comerciante de esta plaza.

Por el Juez se declaró sin lugar la demanda, al aceptarse la excepción de falta de acción alegada por el demandado, absolviendo al mismo de la demanda expresada.

Sentencia que la Sala de lo Civil de esta Audiencia ha confirmado en todas sus partes.

#### PLEITO DE UNA SOCIEDAD

La repetida Sala, en el recurso contencioso-administrativo seguido por la Sociedad en comandita Manuel Díaz S. en C., contra la Administración General del Estado, para que se revoque la resolución de la Junta de Protestas número 17.534 de primero de diciembre de 1926, dictada en la protesta al aforo hecho sobre importación de gamuza, ha declarado con lugar el recurso y revocando la resolución de la Junta de Protestas declara que la mercancía importada debe ser aforada por la partida 193 del anterior Arancel de Aduanas y no por la partida 195, como hizo la Junta de Protestas.

#### CAUSA CONTRA UN FRATRICIDA

Para hoy, por la mañana, está señalado, ante la Sala Primera de lo Criminal de la Audiencia, el juicio de la causa seguida a Andrés Abella, autor de la muerte de su hermano Bernardo Abella, ocurrida frente a la casa Cuba número 24, residencia de Bernardo.

Según relata el Fiscal en sus conclusiones, el día 27 de octubre del pasado año, Andrés Abella fué a casa de su hermano Bernardo para comer un pescado que le había regalado, y al llegar Bernardo, su esposa le reconvino por haber llegado tarde, produciéndose una discusión acalorada, en que intervino Andrés a favor de su hermano, lo cual molestó a Bernardo, comenzando ambos a discutir, echando a correr Andrés al ser perseguido por Bernardo, y ya en el Malecón, frente a la casa, Andrés le arrojó a su hermano una piedra, con la que le produjo lesiones de tal naturaleza en la cabeza, que le causó la muerte poco después.

Interesa el Fiscal para Andrés Abella la pena de diecisiete años, cuatro meses, un día de reclusión, por homicidio, con la agravante de parentesco, fijando la indemnización en pesos 3.000 en favor de los herederos de la víctima.

Defiende a Andrés Abella el doctor Felipe González Serraín, el que alega la eximente de legítima defensa a favor de su patrocinado.

#### EL CHOQUE DE TRENES

Se ha dictado sentencia por la Sala Primera de lo Criminal de la Audiencia absolviendo al maquinista de la Havana Central, señor Andrés Hurtado de Mendoza, miembro de la Hermandad Ferroviaria, del delito de lesiones graves por imprudencia temeraria de que lo acusó el Fiscal.

Se trata en esta causa del tremendo choque habido hace ya algún tiempo en la bajada de la curva de Santa Rosa, en San Francisco de Paula, entre el tren de carga que guiaba como maquinista Hurtado de Mendoza y un tren de viajeros.

La defensa del maquinista estuvo a cargo del doctor Gerardo de Villiers, del bufete del doctor Manuel Castellanos, quien logró demostrar la irresponsabilidad de su patrocinado en el choque citado.

#### LOS FRAUDES

Continuó celebrándose ayer tarde, ante la Sala Segunda de lo Criminal, el juicio de la causa seguida a Alfredo Villate, ex Secretario del Juzgado Correccional de la Sección Primera.

Desfilaron ante el Tribunal diversos testigos, entre ellos los doctores Ramiro Castellanos; Angel Valdés Montiel; José Béguez; César y José María Gispert, la señorita María López, empleada del Juzgado, y el señor Federico Gutiérrez.

La sesión se prorrogó hasta pasadas las seis de la tarde, para continuarla hoy.

#### LA CAUSA CONTRA COHUCELO

Para el día 6 del próximo mes de marzo se ha señalado nuevamente el juicio oral de la causa seguida a nuestro compañero en la Prensa señor Pedro José Cohucelo, al que acusa el Fiscal de injurias graves a la autoridad.

Ayer se suspendió el juicio oral a solicitud del doctor Miguel Angel Campos, defensor del señor Cohucelo.

#### PENAS QUE PIDE EL FISCAL

El Fiscal de la Audiencia ha formulado escritos de conclusiones provisionales solicitando las penas que a continuación se expresan:

Un año y un día de prisión correccional, por atentado a agente de la autoridad, para cada uno de los procesados Félix Beltrán y José González Cabrera.

Y tres años de prisión, por hurto de material postal y dos años de reclusión, por falsedad en documento privado, para el procesado Federico Bosque Cueto.

#### LA COMISION DE INDULTOS

La Comisión de Indultos acordó denegar, por no existir motivos de equidad o conveniencia los indultos de los penados Eugenio Fernández Rizo; Bonifacio Gálvez; Bolívar Peña Carrero; Evelio Regalado Roca o Tomás; Francisco Cruz Silva; Eduardo Cubas; Manuel Cisneros Rodríguez; José Arévalo; Manuel Vázquez Domínguez; Angel Gutiérrez Chacón; Luis Tarragó Solís; Flores Alfonso; José María Serrano Hernández; Rogelio Ramos Hernández; Andrés Méndez; Toribio Fundora; Basilio Martinico; José Ramón Machín Núñez; Manuel Borrero; José Martínez Sánchez; Pol Fis; Armando Nata o Mata; Francisco García García; Ramón Calzada Fernández; Florentino Robles Moreno y Armando Daniel.

Asimismo se acordó no considerar por ser reincidentes los casos de los penados Julio Aguilarte Anido: Ramón Abreu; Isaac Mundes; Antonio Agramonte García; Rafael Villa; Víctor Cane Guillén; José Cabado Ríos; Fernando Rodríguez de Armas; Antonio Pie; Ramón Hernández Mirabal; Leopoldo Alcazabal, Ventura Esprint; Domingo Telles y Felipe Crespo.

Se acordó asimismo elevar un informe al Honorable señor Presidente de la República recomendando se le rebajen "tres años del resto" de la pena que le falta por cumplir al penado Ignacio Dopico Hernández.

Y se elevó también al Honorable señor Presidente de la República otro informe recomendando se le rebaje la mitad del resto de la pena que le queda por cumplir al penado Faustino Serrano.

#### JUICIOS ORALES DE AYER

En la tarde de ayer se celebraron los siguientes juicios:

El de la causa por hurto contra Miguel Palancar. El Fiscal retiró la acusación contra el procesado.

El de la seguida a Julio Valdés González, por lesiones. El Fiscal pidió un año, ocho meses, 21 días de prisión correccional.

El de la instruída a Sixto Pineda, por lesiones. El Fiscal pidió tres meses de arresto mayor.

El de la seguida a Antonio Marrero, por lesiones. El Fiscal pidió un año, ocho meses, 21 días de prisión correccional.

El de la seguida a Manuel Prades y a Tancredo Guerra por atentado y amenazas. El Fiscal pidió un año, un día por el atentado y multa de quinientos pesos por las amenazas para cada uno. El acusador pidió seis años, diez meses, un día de presidio mayor, y tres años, ocho meses, un día de presidio correccional por cada delito. Defendió a los procesados el doctor Emilio A. del Mármol.

El de la instruída a Abelardo Sánchez, por estafa. El Fiscal retiró la acusación contra el procesado. Defendió el doctor Gerardo de Villiers.

El de la seguida a Francisco Fernández, por estafa. El Fiscal pidió seis meses de arresto mayor.

El de la instruída a Manuel Vázquez, por estafa. El Fiscal pidió 4 meses y un día de arresto mayor.

#### NOTIFICACIONES PARA HOY

Hoy tienen notificaciones en la Secretaría de la Sala de lo Civil de esta Audiencia (despacho del popular Vicentico) las personas siguientes: Federico O. de los Reyes López Anyaumat; William Campbell; Manuel Fernández Alvarez; Gómez Cádiz; Roca; Barreal; Evelio Tavío; Sanchoyerto; Mestre; Raúl Blanco Laredo; Antonio Serrano Medina; Blanca Núñez Ceballos; Carlos Díaz Silveira; José María Aguirre; Carlos Pereira (urgente); Luis Molina; Serafín López Pedreira; Vélez Mayorga; Salvador Rodríguez; Dionisio Elizalde; Pedro Manuel Calera; Edgardo Van Caneghen; Félix Granados; Felipe González Sarrain; Miguel A. Céspedes; Angel Fernández Bulnes; Ramiro F. Morris; Calixto García Iñíguez; N. Sterling; Eugenio Caragol; Pereira; Raimundo B. Ferrer; César Rouco; Udaeta; Alberto Rodríguez Andrade; Policarpo Luján; Octavio Martínez Fiallo; R. Monfort; Jacomino; Remdom; Gadea; Leanes; José Luis Lloréns; Antonio Pruneda; Carlos Mencio Díaz; Emilio; Manuel Fernández Solís; José P. Gay; Pánfilo D. Camacho Sánchez; Royo; Gustavo A. Mejías; Laredo; Julio Dehogues; Antonio García de la Torre; Pedro Echegoyen; Miguel A. Aacau; Antonio Serra Morell; Bravo; José L. Lloréns; Alberto Fernández Díaz; Rufino Pérez Landa; Luis Molina Llanos; Ross; Fernando Poviones; Mario Lluria; Ramón Galiana.

#### SEÑALAMIENTOS PARA HOY

**Sala Primera de lo Criminal.**— Joaquín Ferrer. Defensor: Doctor Lavín. — Leandro Méndez, por amenazas. Defensor: Dr. Arango. — Andrés Abella, por homicidio. Defensor: Dr. G. Sarrain. — Joaquín Hurtado, por homicidio. Defensor: Dr. Pérez Cubillas.

**Sala Segunda de lo Criminal.**— Juan González, por injurias. Defensor: Dr. Peña. — Antonio Reina, por robo. Defensor: Dr. Mármol. — Ricardo Díaz, por cohecho. Defensor: Dr. Bueno. — Constantino Busto, por falsedad. Defensor: Dr. Franco.— Eloy López, por lesiones. Defensor: Dr. Font.

**Sala Tercera de lo Criminal.**— Juan Pérez, por estafa. Defensor: Dr. Del Real. — José López, por allanamiento de morada. Defensor: Dr. Figueras. — Armando Diepa, por lesiones. Defensor: Dr. Hernández. Miguel Herrera, por robo. Defensor: Dr. Vilches. — Adelardo García. Defensor: Dr. Méndez.

#### SALA DE LO CIVIL

No hay.

## POLITICA Y POLITICOS

# ACTIVIDADES REFORMISTAS EN LA HABANA

EN LA REUNION MARIANISTA CELEBRADA ANOCHE SE ACORDO APROBAR LA ACTUACION DE LOS SEÑORES PELAEZ Y CASTRO, Y LANZAR UN MANIFIESTO AL PAIS QUE REDACTARAN SANTOS JIMENEZ Y NAPOLEON GALVEZ.—IMPORTANTE SESION DE LA JUNTA CENTRAL ELECTORAL.—NUMEROSOS ACUERDOS. — ASAMBLEA DE LOS POPULARES.—PROXIMA REUNION DE LA ASOCIACION DE PRESIDENTES Y SECRETARIOS DE ESE PARTIDO.—DISCURSOS DE CARMELO URQUIAGA.—UNA CARTA A MIGUEL MARIANO.

#### LA SESION DE AYER DE LA JUNTA CENTRAL ELECTORAL

Reunidos previa citación en los altos de Aguiar setenta y cuatro, los miembros de la Junta Central Electoral, presidiendo Marcos Aurelio Cervantes, miembros ex-oficio, Ricardo R. Duval y Oscar García Montes, miembros políticos, y con asistencia del Sctrio., declararon abierta la sesión pública extraordinaria se tomaron los siguientes acuerdos.

#### OPERACION PRACTICADA QUE SE ANULA

A telegrama de la Municipal de Campechuela, participando que por error fijó el modelo treinta del Código Electoral al pie del cierre del Registro Electoral Permanente. Informando el Presidente de la Central, que contestó a dicha Junta Municipal, tomase acuerdo anulando la operación practicada, el cual, con expresión de su fecha se consignará con tinta roja sobre el modelo indebidamente fijado, conforme lo acordó esta Junta con fecha diez del actual en caso análogo de la Municipal de Güira de Melena, acordó la Junta quedar enterada y de conformidad con lo hecho por el Presidente.

#### OTROS PARTICULARES

Asimismo quedó enterada la Junta de los particulares siguientes: de las comunicaciones de la Provincial Electoral de Oriente sobre nombramientos de inspectores electorales a los efectos del último párrafo del artículo 107 del Código Electoral y el artículo 43 del propio cuerpo legal, de la comunicación de la Junta Provincial Electoral de Camagüey sobre nombramientos de inspectores electorales que cuiden de que los Registros de Colegios estén debidamente preparados; de otra de la propia junta provincial comunicando que el Tribunal pleno de la Audiencia de la provincia ha designado al señor Ricardo Díaz Olivera, Juez de Primera Instancia e Instrucción de Nuevitas para Presidente sustituto de la Junta Municipal Electoral de Morón; de las comunicaciones de la Provincial Electoral de Santa Clara de haber celebrado sesión extraordinaria los días 16 y 17 de los corrientes; de la comunicación de la Junta Provincial Electoral de Matanzas de fecha 18 del actual de que se ratificaron los acuerdos de las Juntas Municipales Electorales de esa provincia sobre división de colegios, asignación de electores y situación de los mismos; de las comunicaciones de las Municipales de Antilla, Bayamo, Matanzas, Martí, Holguín, Guamacaro, Niquero, Campechuela y Arcos de Canasí, sobre cumplimiento de los artículos 41, 58 y 76 del Código Electoral; así como del telegrama de la Municipal de Alacranes de fecha 18 del actual de haber terminado los Registros de Colegio.

#### PROBLEMA DE LOS NOTARIOS

Dada cuenta con la comunicación de la Secretaría de Gobernación por la que con referencia a los gastos que origina la intervención de los Notarios en las Juntas Municipales Electorales durante el escrutinio de acuerdo con el artículo 18 del Código Electoral, interesa de esta Junta Central Electoral que por las Juntas Provinciales se contrate el servicio que habrán de prestar dichos Notarios por un precio fijo eligiendo de antemano a aquellos que se presten a realizar tal labor con más ventaja para el Estado; acuerda la Junta que con reproducción de lo acordado ya por esta Junta Central Electoral con fecha 27 de Enero de 1927, se le haga presente a la Secretaría de Gobernación que espera, que por los Centros a los cuales se refirió entonces, se tomen algunas de las medidas aconsejadas, las que pondrían término al abuso indicado de modo radical, en su acuerdo, y a ese fin se le sugiere haga las gestiones del caso para esas medidas; y sin perjuicio de lo acordado trasládese la comunicación de la Secretaría de Gobernación de que se ha dado cuenta a las Juntas Provinciales Electorales para que con conocimiento de causa puedan adoptar las medidas que estimen pertinentes al objeto de evitar el hecho aludido.

#### VISTA CELEBRADA

Siendo la hora señalada se procedió a celebrar la vista de la reclamación contencioso-electoral establecida por el doctor Oscar Montoro contra la sesión celebrada el 22 de Enero del corriente año por el Comité Ejecutivo Municipal del Partido Conservador Nacional en Marianao, levantándose el acta que la Junta mandó unir al expediente.

#### HORAS DE TRABAJO QUE NO SERAN ABONADAS

A comunicación del Presidente de la Municipal de Holguín, remitiendo certificación del acuerdo tomado por esa Junta en 15 del actual autorizando a empleados de la misma para realizar trabajos en horas extraordinarias auxiliando al Secretario, acuerda la Junta, contestar a dicha Municipal que de los términos de su acuerdo se infiere no haberse observado lo establecido en la regla segunda de la instrucción general serie "A" número 106 que dispone el turno de empleados cuando deba prestarse el servicio por más de nueve horas; que sólo cuando las Juntas están constituídas y actuando es posible acreditar más horas de trabajo que las señaladas como máximo en la regla primera; que por consiguiente las horas acordadas en la forma expuesta no podrán ser abonadas; y que este acuerdo se comunique a la Pagaduría de Gobernación así como el adoptado con respecto a otras Juntas que han sido objeto de acuerdos anteriores.

#### DEBE AJUSTARSE A LO PREVENIDO

A comunicación del Presidente de la Municipal de Arcos de Canasí, consultando si esa Junta está obligada a facilitar copia de la relación del personal que formara para las mesas de los colegios, así como de la división de éstos y de los electores asignados a los mismos, acordó la Junta contestarle que en la expedición de copias según los casos, debe ajustarse a lo prevenido en los artículos 66 y 93 párrafo segundo del Código Electoral.

#### NOMBRAMIENTOS DE PERSONAL

La Junta acordó aprobar los siguientes nombramientos para cubrir vacantes:

Evelia Bautista para escribiente de la Municipal de Artemisa por renuncia de Luisa Blanco.

—Manuel Campanería para escribiente de la Municipal de Remedios, por renuncia de Manuel M. Veranes.

—Alfredo Camacho Hernández para escribiente de la Municipal de Alquízar por renuncia de Genoveva Díaz.

—Onelia Cruz para escribiente de la Municipal de Cabaiguán, por renuncia de Bernardo Fernández.

—Se aprueban los nombramientos de María León Cisneros y Luz de los Angeles Córdoba para escribientes de la Provincial Electoral de Camagüey.

#### EL SERVICIO DE SELLAJE Y EMPAQUETAMIENTO

A comunicación de la Junta Provincial Electoral de Oriente, transcribiendo el acuerdo tomado con fecha 17 del actual por el que se adjudicó a la casa de Arroyo y Hermano el servicio de sellaje y empaquetamiento de las boletas electorales por la cantidad de $600.00; no correspondiendo a esta Junta Central sino a la Secretaría de Gobernación el pago de esos trabajos electorales, nada tiene que acordar, si bien hace presente a la Junta Provincial de Oriente que dicha cantidad asignada parece excesiva para las operaciones a que se contrae, dado que en igual operación respecto a los pliegos de escrutinio y relaciones de boletas para todo el territorio de la República, esta Central lo hizo por medio de amanuenses por la cantidad de $128.00, y que este acuerdo se comunique a la Secretaría de Gobernación para su conocimiento.

Con lo que se dió por terminada la sesión, acordando la Junta reunirse el jueves veinte y tres del actual a la una de la tarde, para celebrar la vista señalada para ese día y despachar los demás asuntos quedando citados para dicha sesión, todos los miembros presentes.

#### UN MERECIDO HOMENAJE

Reunidos ayer un grupo de amigos de los señores José Ramón Egües, Vice-Secretario de Actas del Directorio Municipal Reformista, Antonio Pardo Suárez, Presidente de la Comisión de Propaganda del referido organismo y ex-Presidente de la Cámara de Representantes, doctor Manuel Fernández Guevara, ex-Senador de la República y miembro de la susodicha comisión, acordaron ofrecerle en días próximos un merecido homenaje de simpatía, cariño y adhesión, por las brillantes labores realizadas por ellos en pro de la Reforma Constitucional durante el período de constitución de los cuarenta y tres Directorios Primarios en el Término Municipal de la Habana.

Los señores que ofrecen este justo homenaje a los tres distinguidos miembros del Directorio Municipal, han sido testigos y aun colaboradores en la activa campaña desarrollada en estos últimos sesenta días en la Habana y han creído hacerles justicia a los méritos excepcionales de los señores Egües, Pardo Suárez y Fernández Guevara, al reunir, alrededor de una mesa, a los elementos más connotados de la política habanera, dándole así oportunidad a los Directores de la campaña reformista, de aprovechar el día anterior al plebiscito, para realizar un acto más de propaganda a favor de la Ley de Reforma Constitucional.

En la reunión celebrada acordóse nombrar la siguiente Comisión que es la encargada de llevar a cabo todo lo relacionado con la organización de este almuerzo, que habrá de ofrecerse en lugar y día que oportunamente se anunciará por la prensa.

He aquí la Comisión: señores Ezequiel Zarracent, Pablo Herrera, Ludovico Soto, doctor Alfredo Bosque, doctor Arturo Frías, doctor Justo de Lara Mena, Gonzalo Amador de los Ríos, Eduardo Mavea Aroca, Ernesto Moltó, Desiderio de Cárdenas, doctor Gabriel García Galán, Manuel Benito de la Rosa, y Pablo Ordóñez.

#### PARTIDO POPULAR CUBANO

**Asociación de Presidentes y Secretarios**

Tenemos el honor de citar por este medio a todos los Presidentes y Secretarios de los Comités oficiales del Partido, para la reunión que se celebrará el día 27 del presente mes en el local social, Neptuno 174, a las ocho de la noche.

**Caamaño de Cárdenas**, Presidente. —**Lázaro Vicente y Agustín Alvarez**, Secretarios.

#### PARTIDO LIBERAL

**Barrio de Chávez.—Comité Ejecutivo.—Convocatoria**

Próximo a celebrarse las Elecciones a Delegados a la Constituyente, el señor Presidente de este Comité cita por este medio al Comité Ejecutivo para la Junta que tendrá efecto el día 25 del actual a las nueve de la noche, en la casa calle de Tenerife número 84, con la siguiente orden del día:

Tratar en la forma que debemos acudir el día 5 de marzo a los colegios, así como distribución del personal de mesa y cuerpo electoral.

Se suplica la más puntual asistencia a todos los miembros del Comité Ejecutivo, así como a todos los afiliados que deseen presenciar dicho acto.

Habana, 21 de marzo de 1928

**Narciso Morán**, Presidente.—**Pedro Argudín**, Secretariode Correspondencia.—**Fernando González**, Secretario de Actas.

#### LA FIESTA DE ESTA NOCHE

El haberse declarado los marianistas partidarios de la reforma constitucional, ha aumentado el entusiasmo en favor de la misma.

Ya los Directorios empiezan a actuar, rompiendo el fuego, como vulgarmente se dice, el Directorio Marianista del barrio de San Leopoldo, que celebrará en la noche de hoy una grandiosa fiesta, la que será amenizada por una chambelona de las que se hicieron famosas en la campaña que culminó con el triunfo de la candidatura del doctor Gómez, nuestro joven y prestigioso alcalde.

A esta importante fiesta asistirán altas personalidades de los distintos partidos, partidarios de la reforma, habiendo prometido asistir a la misma el Honorable señor secretario de Gobernación, comandante Rogerio Zayas Bazán.

Distinguidos oradores harán uso de la palabra entre los cuales figuran los señores doctor Rafael Santos Jiménez, Carlos M. Peláez, y Francisco Castro, que hablarán por la Comisión Central; y los señores doctor Antonio González López, doctor Ramón Fernández Isla, Napoleón Gálvez, Mamerto González, y otros más.

La organización de esta fiesta a cargo de los señores Roberto García, Francisco Lazcano y coronel Rafael Hernández, adelanta rápidamente, pudiendo asegurarse que redundará en un hermoso triunfo para los mismos.

#### LA JUVENTUD LIBERAL

La Juventud Liberal de la Habana, presidida por el señor José Ramón Egües, terminará la constitución de los barrios que le faltan antes del día 5 del próximo mes, con objeto de poder concurrir a los comicios plebiscitarios, perfectamente organizada, y prestar a la magnífica Ley de Reforma Constitucional todo el apoyo de su formidable fuerza política.

La labor que se viene realizando para dejar constituídos antes del día 5 del entrante mes, es ardua, pero seguramente será eficiente puesto que el director de la Agrupación, señor Osvaldo Valdés y el secretario doctor Gabriel García Galán, trabajan con interés con el presidente señor José Ramón Egües, para que tenga la Juventud un franco éxito y la satisfacción de haber cumplido con sus derechos ciudadanos y su conciencia, al concurrir a las elecciones plebiscitarias y colaborar para que ellas resulten un grandioso triunfo.

#### JUVENTUD LIBERAL DE ATARES

Ha quedado constituído en la casa Monte 463, el Comité de la Juventud Liberal de la Habana, correspondiente al barrio de Atarés.

La directiva electa fué la que sigue:

Presidente: Filiberto Cortázar y Ulloa.

Vicepresidentes: doctores Augusto Rosado Aybar y Bernabé Cortázar y señores José A. García Ramos; Guillermo Laguardia; Enrique del Castillo y Dionisio Núñez.

Secretarios: José Fernández Villazón y Roberto Fernández Hermo.

Vicesecretarios: José Arteaga y Domingo Gual.

Tesorero: Celestino Martínez.

Vicetesorero: Emilio Martínez.

Delegados: José Fernández Villazón y Sergio Ferro.

Los electos tomaron posesión inmediatamente de sus cargos.

#### HOMENAJE TRANSFERIDO

El homenaje que en honor del comandante Zayas Bazán debió efectuarse el día 19 del actual mes en la barriada de Pogolotti, organizado por el Comité de Defensa Nacional Pro Prórroga de Poderes, ha sido transferido para el 29 de los corrientes.

#### PARTIDO POPULAR CUBANO

**Concovatoria**

Señores miembros del Comité Ejecutivo de la Asamblea Municipal del Partido Popular Cubano de la Habana:

Señores: Cumpliendo órdenes del señor presidente por sustitución reglamentaria del Comité Ejecutivo de la Asamblea Municipal del Partido Popular Cubano de que soy secretario de Correspondencia, los cito para que concurran a celebrar sesión en la casa calle K, esquina a Avenida de la Universidad, a las cinco de la tarde del día veinticuatro de los corrientes, con objeto de dar cumplimiento a lo que dispone el párrafo "h" del Artículo 58, modificado por la Instrucción General Serie A número 113, de ocho de diciembre pasado, dictada por la Junta General en relación con el Artículo 30 de la Ley Electoral, designando los miembros políticos, propietarios y sustitutos que habrán de fungir en representación de nuestro Partido en los Colegios Electorales que funcionarán el día cinco de marzo próximo para las elecciones de cargos para miembros de una Asamblea Constituyente.

Encareciéndoles la más puntual asistencia,—**Juan A. Vistuer**, secretario de Correspondencia.

#### AMIGOS DE MIGUEL M. GOMEZ

Debiendo reunirse los amigos políticos del alcalde municipal doctor Miguel Mariano Gómez, de la Agrupación de Ex-Bomberos Amigos del Dr. Miguel Mariano Gómez; a las ocho de la noche de hoy, jueves, en la casa calle Virtudes número 144 y media, entre Escobar y Gervasio, en meeting de propaganda a favor de la reforma constitucional, de orden del señor presidente ruego a todos los miembros de esta Agrupación que se sirvan concurrir a dicho acto, suplicándose puntual asistencia.— Habana, febrero 22 de 1928.— **E. Krieghoff**, secretario de Correspondencia.—Visto Bueno: **L. D de Villegas**, Presidente.

#### COMITE PRO REFORMA

Se cita por este medio a todos los electores de este barrio, sin distinción de matices políticos y que estén de acuerdo con la reforma constitucional, para un cambio de impresiones que se ha de celebrar hoy día 23 en la casa Luaces y Carlos III, letra C, domicilio del señor Claudio Castañeda, a las ocho de la noche.

Rogando a todos la asistencia a dicho acto.— **Carlos Bellón, Nicolás Cabrera y José Morales**

Habana, 20 de febrero de 1928.

#### PARTIDO DEMOCRATICO

De orden del señor presidente del Comité Ejecutivo Municipal del Partido Democrático, tengo el honor de citar por este medio a los señores miembros de este Comité Ejecutivo, para la reunión que celebrará el mismo el 25 de febrero de 1928, a las ocho de la noche, en el local de la Conjunción Nacional Marianista (Paseo de Martí número 31, altos, con la siguiente Orden del Día:

Primero: Declaración de principios con respecto a nuestra campaña electoral en las próximas elecciones del día 5 de marzo de 1928.

Segundo: Asuntos generales.

Atentamente.— **Rafael López**, secretario de Correspondencia.

La reunión convocada para la noche de ayer en la calle de San Miguel número 107, se llevó a efecto con la asistencia de los señores Rafael Jiménez Pozo, Guillermo Tapia, Francisco Castro, Rafael Santos Jiménez, Tomás Armstrong, Juan Mencía, Leopoldo Díaz de Villegas, Napoleón Gálvez y otros.

Los rumores de ciertos resquemores entre algunas personas por la gestión realizada por los señores Francisco Castro, Rafael Santos Jiménez y Carlos M. Peláez, dándole impulso a una campaña de los elementos marianistas en pro de la Reforma Constitucional, quedaron desvirtuados por la cordialidad existente en la Asamblea y por la sanción de ésta a todos los actos realizados por dichos señores. Usó de la palabra en primer término el joven edil leader en la Cámara Municipal de los elementos afines al doctor Gómez Arias, doctor Guillermo Tapia, el que explicó conceptuosamente que allí no se había de tratar de pretensas rivalidades, sino de los actos a realizar para propender al mayor auge de la campaña tan brillantemente iniciada. El doctor Tapia se extendió en consideraciones sobre la parte técnica de la cuestión y sobre el desenvolvimiento de la campaña, siendo muy aplaudido.

El señor Francisco Castro, uno de los iniciadores de esta campaña de los marianistas en pro de la elección plebiscitaria que se efectuará el próximo mes de marzo, explicó con lujo de detalles cuál había sido el motivo de la misma, y su desenvolvimiento hasta el momento presente, dando cuenta del programa trazado por la asamblea celebrada en los salones del Círculo de la Conjunción marianista de Prado 31. Los señores concurrentes aprobaron lo hecho y el programa a realizar dando con ello un motivo de satisfacción a los señores Santos Jiménez, Peláez y Castro.

El señor Napoleón Gálvez propuso redactar un manifiesto en que se dé cuenta al país del porqué de la intervención de los elementos marianistas en la campaña a favor de la Reforma y después de hacer uso de la palabra el distinguido jurisconsulto doctor Rafael Santos Jiménez, quien se extendió en consideraciones legales sobre el asunto, con la brillantez que le caracteriza, se llegó definitivamente al acuerdo de lanzar dicho manifiesto que redactarán los señores Gálvez y Santos Jiménez y que será suscrito por los señores Presidentes de los cuarenta y tres directorios marianistas de la ciudad, así como por los concejales amigos del doctor Miguel Mariano Gómez y demás personalidades del marianismo.

Los señores Ricardo Cabanas y José Guillén, concejales también asistentes a esta reunión, estuvieron de completo acuerdo sobre todos los asuntos tratados, recomendando imprimir la mayor efectividad a los trabajos.

La reunión de esta noche fué la demostración más palpable de la completa identificación en que se encuentran todos los elementos marianistas, lo que será motivo para que la campaña iniciada termine con el brillante éxito a que nos tiene acostumbrada esta tendencia política.

Finalmente todos los concurrentes quedaron citados para acudir a la fiesta inicial de la campaña pro reforma que se celebrará mañana en Virtudes 144 y medio, barrio de San Leopoldo.

M.E.C.D. 2016

¡EL JUGUETE MAS GRANDE Y MAS CARO...!

# ¡EL PARQUE INFANTIL

## INAUGURACIÓN EL 24 DE FEBRERO

150 niños de la Beneficencia serán obsequiados en este día. La visita al Parque podrá hacerla cualquier otro niño que vaya acompañado de una persona mayor. Hora, de 3 a 6 p. m.

El domingo 26 será el día dedicado a los niños de los Detallistas y Dueños de Café de la Habana. Hora, de 3 a 6 p. m.

En ambas fiestas todos los niños concurrentes serán obsequiados con dulces, sandwiches y TRIMALTA.

Desde el lunes 27 el Parque estará abierto todos los días de 9 a 11 a.m. a excepción de los miércoles, siendo libre la entrada para todos, sin más requisito que cada niño vaya acompañado de persona mayor.

Todos los días de 3 a 7 p. m. excepto los miércoles, el Parque estará a la disposición de los niños que, acompañados de personas mayores, concurran al mismo, debiendo solicitar de la Administración de la compañía un pase que les será entregado, para toda la temporada y que será gratuíto.

El número de estos pases será limitado de acuerdo con la capacidad del Parque.

Los miércoles serán dedicados exclusivamente para los Colegios y asilos que lo soliciten con la debida anterioridad.

¡Visite nuestro Parque Infantil que será el lugar preferido por su hijo!

¡Aire puro! ¡Los más perfectos aparatos de recreo! ¡Espléndidos jardines!

APARATOS THE FUN FUL PLAYGROUND EQUIPMENT LINE

R. Lillo.

# Trimalta

EXTRACTO TRIPLE DE MALTA

*MAS EXTRACTO ~ MENOS ALCOHOL*

Cía CERVECERA INTERNACIONAL S.A.


M.E.C.D. 2016

# DENTRO DE DOS AÑOS, ANTES DEL PROXIMO CONGRESO DE TRANSPORTE, HABRA TERMINADO LA RUTA CENTRAL

Así manifestó ayer el doctor Carlos Miguel de Céspedes en el discurso inaugural del Segundo Congreso de Transporte por carretera.—Felicitación del Secretario de Comercio americano

La inauguración del Congreso de Transportes ha constituído un éxito brillantísimo: los discursos, los temas, los experimentos... La visita a la Carretera Central fué un triunfo de Cuba, pues todos alabaron el acierto de las obras, la perfección de las mismas y tuvieron elogios entusiásticos para la rapidez de la ejecución. El almuerzo en el Yacht Club (feliz momento recogido en esta instantánea) revistió todos los caracteres de una profunda cordialidad.

(Fot. Buendía.) (Grab. Fermín.)

Conforme se había anunciado, ayer quedó brillantemente inaugurado, en los salones del Automóvil Club de Cuba, el II Congreso de Transporte por Carreteras.

A las diez de la mañana dió comienzo el acto, ocupando la presidencia el doctor Carlos Miguel de Céspedes, Honorable secretario de Obras Públicas, teniendo a su derecha al señor A. R. Erskine, presidente de la Studebaker Corporation of America y delegado por la National Automobile Chamber of Commerce y a su izquierda al señor Andrés A. de Terry, presidente del Automóvil Club de Cuba, el gobernador de la provincia señor Antonio Ruíz, Manuel Ajuria, el doctor Florentino Rollan, presidente de la Cámara de Comercio de Automóviles, Francisco Pla y Martín, el presidente de esta Empresa señor Conde del Rivero y el señor Roberto Fernández Morrel, secretario del Congreso.

El doctor Céspedes abrió la sesión con un brillantísimo discurso que terminó pidiendo que por suscripción popular se levantara un monumento a Henry Ford, como benefactor de la humanidad, iniciándola él con la mitad de su haber mensual.

Seguidamente tomó la palabra el señor A. R. Erskine, quien habló en nombre y representación de la Cámara de Comercio Americana de Automóviles, estando basada su conferencia sobre "El transporte por automóviles contribuye a la prosperidad mundial".

El señor Roberto Fernández Morrel, secretario del Congreso, dió lectura a un cable que enviaba el secretario del Comercio de los Estados Unidos, dirigido al doctor Céspedes:

"Dr. C. M. de Céspedes, Secretario de Obras Públicas. Presidente del Segundo Congreso de Transporte por Carreteras.

Señor:

Cuba merece ser felicitada por la gran energía e iniciativa desplegada en su espléndido programa de carreteras, y con el conocimiento que tengo de la gran importancia que tienen las carreteras y el transporte de motores en el desarrollo material y cultural de mi propio país, estoy convencido que la labor que realiza el segundo Congreso de Transporte resultará de trascendental importancia para el bienestar futuro de la nación cubana.— Herbert Hoover, Secretario de Comercio".

El ingeniero chileno señor Roberto Díaz, representante de la L. E. Meyes, de Chicago, ocupó la tribuna pronunciando una interesante conferencia sobre el tránsito.

Mr. Hilts, administrador de la Compañía Cubana de Cemento Portland "El Morro", siguió en el uso de la palabra, quien habló sobre los distintos sistemas de carreteras.

El doctor Orestes Ferrara, nuestro embajador ante el Gobierno de Wáshington, hizo el resumen de la primera sesión del Congreso, elocuentísimo, como él sabe serlo; estuvo el doctor Ferrara que mereció calurosos y prolongados aplausos.

Terminado el acto en el Automóvil Club, los delegados se trasladaron al Havana Yacht Club, donde la Cámara del Comercio de Automóviles de Cuba ofrecía un espléndido lunch.

El Mayor de la Ciudad, doctor Miguel Mariano Gómez, el embajador norteamericano, el presidente de la Cámara del Comercio de Automóviles de Cuba, el doctor Rollan, señor Andrés A. de Terry, presidente del Automóvil Club; el gobernador de la provincia y el doctor Coroalles, en representación del doctor Céspedes, ocupaban la presidencia del banquete al que asistieron un centenar de comensales.

El doctor Rollan ofreció el homenaje a los delegados extranjeros y el embajador de los Estados Unidos, Noble Brandon Judah, hizo uso de la palabra, en inglés y en español, siendo muy aplaudido.

Terminado el acto, los delegados se trasladaron a las obras de la Carretera Central en el Caimito del Guayabal, visitando la planta que tiene instalada la Warren Bross en Hoyo Colorado.

Los delegados extranjeros quedaron muy complacidos, recibiendo el doctor Céspedes múltiples felicitaciones por su brillante labor.

Hoy continuará sus labores el Congreso, quedando clausurado después de la sesión de la mañana.

# REGLAS PARA LA GRAN CEREMONIA DEL ARBOL DE LA FRATERNIDAD AMERICANA

## EL CONSEJO DE SECRETARIOS

En Palacio se celebró ayer el Consejo de Secretarios, tratándose los siguientes asuntos:

**LA VI CONFERENCIA**

El señor Secretario de Estado dió conocimiento de la clausura de la Sexta Conferencia Internacional Panamericana. En relación con los tratados comerciales que pretenden concertarse con naciones de la América, informó el doctor Martínez Ortiz, que se están efectuando negociaciones encaminadas a llegar a un acuerdo, con Chile y Argentina, esperándose que culminen dichos trabajos de cancillería con todo éxito.

**FELICITACIONES DIVERSAS**

El Consejo, a iniciativas del señor Presidente de la República felicitó al señor Secretario de Estado por la parte que tomó en la Conferencia Panamericana que acababa de efectuarse y que por su conducto se haga extensiva a todos los funcionarios diplomáticos y consulares de la República que han prestado su servicio en la referida Conferencia, muy especialmente a los que fueron en unión del señor Presidente y los delegados extranjeros, a la excursión a Isla de Pinos.

**PUGNA CON EL SUPREMO**

El señor Secretario de Hacienda dió cuenta de los conflictos que se le han presentado en la aplicación de una sentencia del Tribunal Supremo con respecto al cobro del impuesto de transporte, que pugna con la Ley vigente. El Consejo, después de deliberar, resolvió que se dicte una resolución por la Secretaría de Hacienda, declarando que aquellos casos expresados en la sentencia a que se alude, de propietarios de carretas, autos etcétera, que circulen en el radio de sus fincas, quedarán en lo futuro exentos del pago del impuesto correspondiente, respetando de esa manera la sentencia del más alto Tribunal de Justicia.

**IMPRESION DE UN FOLLETO**

El señor secretario de Instrucción Pública presentó un amplio informe sobre el desenvolvimiento de la instrucción pública en el país acordándose la impresión de un folleto que abarque cuantos beneficios y labores se han efectuado en bien de la enseñanza y en el cual se haga constar los actuales sobrantes de los presupuestos que se invertirán en la adquisición de trescientas veintisiete aulas.

**ERECCION DE HOSPITALES**

El señor Secretario de Sanidad dió cuenta al Consejo de la inauguración del Hospital de Bejucal, que próximamente se inaugurará el de Jovellanos; que en las alturas de la Universidad y anexo al edificio de Maternidad e Infancia, se acaba de inaugurar el nuevo Hospital Nacional de Mujeres, y terminó informando también sobre la rifa que se ha hecho del caballo árabe donado por la casa del Marqués de Domecq de España, para que el producto que se obtuviera de su venta engrosara las cantidades donadas para las víctimas del último ciclón que nos abatió.

**EL CABALLO DE DOMECQ**

La rifa hecha, según informes del doctor Francisco María Fernández, ascendió a diez mil pesos, cantidad que será destinada a la construcción del Hospital General de Isla de Pinos, cuyos planos serán aprobados y comenzarán a ejecutarse en breve.

Cerca de la una de la tarde terminó el Consejo.

## *La Hermosa Fiesta que se Efectuará Mañana en el Campo de Marte Completará el Esplendor del Presente Periodo*

Ceiba plantada el 20 de Mayo de 1902 en el Cerro Tulipán, y que se alza ahora, gallarda, en el Campo de Marte. El matrimonio que conmemoró con tan simbólico acto la fecha inicial de la República.

**PRELIMINARES**

1.—A las 4 p. m. del día 24 una compañía de infantería o artillería formará línea con la extremidad derecha de la glorieta, dando frente a la calle de Dragones, para rendir honores en la ceremonia.

2.—A la misma hora la Banda del Estado Mayor del Ejército se situará en línea con el costado izquierdo de la glorieta, dando frente a la Calzada del Monte.

3.—A la misma hora un soldado se apostará al pie del asta de bandera existente en cada palco de la glorieta principal, mirando hacia el árbol y de espalda al palco. Estará encargado de mantener debidamente plegado y con las drizas listas para ser izado el pabellón de la República correspondiente. Este soldado, una vez que haya sido izado dicho pabellón, quedará en el lugar consignado como guardia de esa bandera.

4.—Dos sargentos del Ejército estarán situados en el flanco izquierdo de la compañía que rendirá honores, para proceder a izar el pabellón de cada República en el momento y forma que le indicará el oficial encargado de dirigir la ceremonia.

5.—A la misma hora se situarán frente al palco presidencial dos cornetas del Ejército.

**EL ACTA**

6.—Cerca de la verja que rodea el Arbol de la Fraternidad, hacia el frente del palco presidencial, se colocará una mesa en la que actuará el notario, acompañado de un oficial y asistido de dos testigos, para levantar el acta que suscribirán los señores delegados y el honorable señor Presidente de la República.

7.—Frente a la puerta de la verja y próxima a ella, se colocará la vitrina que contiene las copas con las tierras de cada República que se ha de verter sobre las raíces del árbol, así como los estuches conteniendo las llaves que han de ser entregadas como recuerdo al presidente de cada Delegación. Esta vitrina será custodiada por una guardia compuesta del delegado de la Secretaría de Estado, un delegado de la Secretaría de Obras Públicas y dos soldados.

8.—Al fondo del hemiciclo se colocarán los orfeones. El de niñas se situará a la derecha y el de varones a la izquierda, ambos dando frente a la glorieta.

**LUGARES DESTINADOS**

13.—Los palcos construídos en el frente de la glorieta presidencial están destinados exclusivamente: el del centro, al honorable señor Presidente de la República y a las personas que él invite, y los restantes a las respectivas delegaciones de las distintas Repúblicas que han concurrido a la Sexta Conferencia Panamericana.

14.—El resto de los palcos y localidades existentes en la glorieta y en las secciones de sillas que rodearán la verja están destinados a los elementos oficiales y sociales que habrán sido invitados por las Secretarías de Estado y Obras Públicas.

19.—Todos los invitados deberán ser puntuales en concurrir a la ceremonia, ya que no se admitirá el acceso a ninguno de los lugares designados, una vez que la ceremonia haya comenzado.

**II**

**CEREMONIAL:**

1.—A la llegada del honorable señor Presidente de la República a su palco se tocará el Himno Nacional cubano por la Banda del Estado Mayor y se izará el pabellón nacional.

2.—Al terminar el Himno Nacional cubano el oficial encargado de dirigir la ceremonia se dirigirá al honorable señor Presidente de la República y le notificará que todo está listo para empezar la ceremonia. Una vez ordenado por el honorable señor Presidente que comience la ceremonia, el oficial encargado de dirigirla mandará a uno de los cornetas que toque atención e inmediatamente después se dirigirá al palco de la delegación que esté primera en el orden protocolar y acompañará a su Presidente a suscribir el acta de la ceremonia. Después irá con él hasta la vitrina donde se encuentren las copas con la tierra y le entregará la correspondiente a su país. Hecho esto, el Presidente de la delegación entrará en la verja, siempre acompañado del oficial; se situará frente al lugar en que se encuentre el escudo de su Nación y esperará a que sea izado el pabellón de su país a los acordes del himno del mismo. En este momento la compañía que ha de rendir honores presentará armas. Una vez izado el pabellón, el Presidente de la Delegación verterá la tierra y entregará la copa vacía al oficial que le acompaña.

El Presidente de la Delegación esperará en el lugar que se le ha designado en el interior de la verja a que concurra allí el honorable señor Presidente de la República.

**LA TIERRA DE "LA DEMAJAGUA"**

Cuando todos los Presidentes de las delegaciones hayan depositado la tierra histórica sobre las raíces del árbol, el honorable señor Presidente de la República se dirigirá al ámbito circundado de la verja y le será alcanzada por el oficial la copa que contiene la tierra de "La Demajagua".

Inmediatamente que el honorable señor Presidente tome la copa de tierra en su mano, la Banda tocará el Himno Nacional cubano y al terminarse éste, verterá la tierra. Entonces el notario, que tendrá el acta de la ceremonia en un cofre destinado al efecto, acompañado del oficial que le asista y de los testigos, presentará el documento a los delegados y en compañía de éstos lo depositará en el nicho que ha de guardarse. Mientras este documento es depositado, el orfeón de señoritas a una señal del oficial encargado de dirigir la ceremonia, entonará el Canto al Arbol de América.

Presenciado este acto por los señores delegados, el honorable señor Presidente de la República saldrá del ámbito de la verja, seguido de los señores delegados y así que todos hayan salido, el honorable señor Presidente cerrará con llave la verja y la entregará a su ayudante.

Acto seguido, el honorable señor Presidente se dirigirá al lugar en que está la vitrina y siguiendo el orden protocolar entregará a cada uno de los presidentes de las delegaciones las llaves que están destinadas a los mismos. Después estrechará la mano a los señores delegados y los invitará a que le acompañen a su palco, donde permanecerán hasta que se termine la ceremonia.

Mientras el honorable señor Presidente de la República hace entrega de las llaves, el orfeón de varones entonará el Himno Nacional.

Cuando el honorable señor Presidente haya ocupado su puesto en el palco presidencial, harán uso de la palabra las personas designadas y, terminados los discursos, el honorable señor Presidente dará las órdenes que estime oportunas para el comienzo de la revista militar.

**Para el Arbol de la Fraternidad he traído un puñado de tierra y el espíritu de mi Patria que aspira a que dé los mejores frutos.**

**El Salvador hace votos fervientes porque el símbolo corresponda a una fuerte realidad. Que en la raigambre de este Arbol se confundan generosamente, dándole vida, todos los jugos, toda la fuerza de América hecha savia, para que de él coseche la conciencia del Mundo una ejemplar certidumbre de Libertad, de Justicia y de Amor.**

**(Fdo). J. Gustavo Guerrero, Presidente de la Delegación de El Salvador.**

**Recogida con verdadera unción al pié de los seculares ahuehuetes de Chapultepec, allí mismo donde entregaron al alma a la inmortalidad nuestros héroes adolescentes, México trae la mejor tierra que tiene con la viva esperanza de que este árbol crezca y gane pompa, verdor y hermosura, siempre alimentado por los generosos impulsos de la igualdad, de la fraternidad y de la justicia.**

**(Fdo.) JULIO GARCIA, Presidente de la Delegación Mexicana.**

**O Governo cubano escolheu com muita felicidade esta ocasiao para plantar a arvore symbolica da pa da America, quando a reuniao da Sexta Conferencia Internacional Americana aviva nos povos deste Continente os tradicionaes sentimentos de fraternidade que os animan.**

**A terra brasileira que se vae juntar á de todas as nacoes da America para alimentar a seiva de Arvore symbolica, foi tirada dos jardines do Itamaraty, séde do departamento brasileiro de Relacoes Exteriores, onde as tradicoes de paz e de solidariedade americanas foram sempre guardadas com amor e com fé. E'uma parcella minima da terra immensa do Brasil, mas vindo de onde veio, é bem o symbolo da Nacao, cujo amor pelo panamericanismo a tornou uma das fervorosas admiradoras de Cuba, jovem e realizadora, culta e gloriosa nos seus vinte e cinco annos de independencia tao cheios de proveito para si e para o Continente.**

**RAUL FERNANDEZ, Presidente da Delacao do Brasil.**

## SOLO LA POLITICA DE LA TOLERANCIA...

(Viene de la PRIMERA)

zos libertarios la obra magna de Washington y las glorias excelsas de Bolívar con la bizarría y la tenacidad de Carlos Manuel de Céspedes y los arrestos fulgurantes de José Martí.

Añade que a tal comarca acudieron los peruanos trayendo los atributos de su honroso abolengo y los lineamientos de su vida actual: el ejemplo de los Incas y el refinamiento señorial de la Colonia, como aporte histórico y como valor del presente, la obra del actual Gobernante del Perú, don Augusto B. Leguía, hombre todo cerebro, todo voluntad, que ha promovido y encauzado un ardiente despertar en la fecundidad del suelo peruano y abierto nuevos rumbos al pensamiento y a la acción de los hombres.

Refiriéndose concretamente a la Conferencia dijo que en la obra por ella realizada, importa discernir, de un lado, lo que hay de exterior, y de otro lado, lo que hay de impreciso, de vago, lo que no se ve.

Lo primero se condensa en los debates, en los acuerdos, en las convenciones; lo segundo en la buena voluntad, en el esforzado empeño puesto a prueba por alcanzar desultados por todos apetecidos.

**ELOGIOS A CUBA**

Hizo el doctor Salazar elogios de la hospitalidad de Cuba y manifestó que la delegación peruana quería ofrecer un testimonio de reconocimiento de admiración al General Machado "la figura prócer, terminó, en cuya cabeza, encanecida, se diría que se proyectaran todavía los últimos reflejos del fulgor de los combates y en cuya mano vigorosa se descubre el temple de los instrumentos bienhechores del progreso; el soldado y el obrero, en quien se realiza la difícil conjunción, el, al parecer, irreductible dualismo entre el alma libertaria, que es toda rebeldía, y el espíritu constructivo, que es coordinación, disciplina y serenidad; el General Machado, de quien, por sus glorias de ayer y por los extraordinarios vuelos de su acción de Gobernante de hoy, puede decirse, con razón, que es el símbolo de su raza y la encarnación viviente de la historia de su pueblo.

Señores: por América, por Cuba, por el General Machado."

Con las últimas palabras del doctor Salazar, dejó oir la orquesta las notas sonoras de nuestro Himno Nacional y al terminar éste y entre una salva de aplausos, se levantó de su asiento el Presidente de la República para leer su discurso en contestación al pronunciado por el Jefe de la Delegación Peruana.

Se expresó así el General Machado:

**EL PRESIDENTE**

Excelentísimo Presidente de la Delegación del Perú.

Señores Miembros de esta Delegación.

Señoras y señores:

Cuba agradece con sentimiento de afecto y de amistad profunda, este acto de cortesía, e igualmente mi esposa y yo, que amablemente nos habéis unido al sagrado nombre de la Patria. Vuestra vida independiente ya secular, ha enaltecido vuestras costumbres públicas, ha elevado vuestras instituciones; pero en el trato privado, continuáis siendo los hidalgos del virreinato manteniendo la magnífica tradición de noble gentileza de vuestros antepasados.

Cuba está ligada al Perú por muchos lazos de cariño y agradecimiento.

No habíamos aún nacido, cuando en gallardo impulso, nos reconocisteis como nación independiente. Estábamos en lucha terrible y desesperada, cuando llegó a nosotros la noticia confortante, del bello gesto amigo y fraternal, que fué bálsamo y aliento.

Vuestro apoyo material también llegó a nuestras playas. Un día de nuestra gloriosa década guerrera, se incorporó a nuestras filas, Leoncio Prado, verdadero Bayardo peruano, y llenó de audaces hazañas nuestra historia. Más tarde vinieron a la lucha, muchos otros, y algunos cayeron, fortaleciendo nuestro ánimo, y sellando con su martirio, el pacto de gratitud y de amor que ya unía a los dos países.

Podéis, pues, comprender con cuánta satisfacción, os hemos recibido en esta oportunidad, en que han terminado las luchas cruentas, los horrores bélicos, y estamos entregados, en cambio, a las tranquilas y fructíferas tareas de la paz y la civilización; y con cuánta admiración de hermanos, os hemos visto actuar con acierto, inteligencia y cordura en la Conferencia Internacional Americana, que acaba de cerrarse.

Nuestra alegría no ha tenido límites; y vuestro país puede sentirse orgulloso de sus Delegados, como la América toda lo está, por la labor que habéis rendido en esta provechosa jornada.

Soy un partidario ferviente del Panamericanismo, que considero como sentimiento dinámico, espontáneo ,más que como producto de convenciones elaboradas trabajosamente. En nuestra tierra, que encontráis apropiada para el generoso esfuerzo realizado, habéis una vez más, llegado a resultados prácticos, y unido a las naciones de América con nuevos vínculos morales. El Perú, ha contribuído poderosamente a estos avances ostensibles en el camino, difícil pero glorioso, de preparar para América un porvenir de bienandanzas y honores.

El aplauso de todos los Americanos, os acompañará siempre en vuestra vida pública, que deseo larga y activa, en beneficio de vuestra Patria.

Llevad al Perú la expresión sincera de nuestra amistad inmutable. Expresad a vuestro Presidente, el insigne Leguía, toda nuestra admiración por la obra de paz, de orden, de progreso que está llevando a cabo. Decid a vuestros conciudadanos que en tierra cubana, el nombre del Perú está envuelto en nimbos de gloria.

Brindo por el Perú y su digno Presidente, don Augusto Leguía, que con tanto acierto dirige los destinos de la tierra del Sol; por la brillante Delegación que tantos éxitos ha tenido en nuestra ciudad, y por el eterno imperio de la justicia y la amistad entre los pueblos del hemisferio Americano.

**FINAL IMPROVISADO**

Y ahora, dejando a un lado las cuartillas del discurso pensado, quiero dar riendas sueltas a las ideas de confraternidad americana que bullen en mi corazón. Hablo por experiencia y así lo he dicho en estos días a los señores Delegados a la Sexta Conferencia con los cuales he cambiado impresiones; sólo la política del amor y de la tolerancia es fructífera en buenos resultados para la paz y el progreso de los pueblos. Solo el amor construye y congrega los corazones bajo la bandera de la justicia y de la libertad.

**EMOCION**

La emoción que puso en las palabras improvisadas el Presidente de la República, el fervor patriótico que parecía emanar de sus labios, produjeron la más intensa sensación en cuantos le escuchaban, tributándosele al final de su discurso los más alurosos aplausos.

**FINAL**

Y con las notas brillantes del Himno Peruano, que la concurrencia escuchó de pie, se dió por terminada la espléndida fiesta de anoche que dejará imborrable recuerdo y que ha venido a sellar de manera definitiva la alianza de amor, de confraternidad y de fraternal cariño que siempre han existido entre los pueblos de las Repúblicas de Cuba y del Perú.

**Dr. FELIPE RIVERO Y ALONSO**

ABOGADO Y NOTARIO

Abogado Consultor y Notario de la ASOCIACION DE DETALLISTAS DE LA HABANA. Notario de los Centros 'Asturiano', 'Balear' y 'Cafés'

ESTUDIO DE ABOGADOS DE LOS DOCTORES

Manuel F. de Cinca
Felipe Rivero y Alonso
Angel Radillo y Gancedo
Rafael de Zéndegui y Carbonell

PROCURADOR

Urbano E. Gómez Cádiz

Chacón, 25, bajos, Edificio de la Asociación de Detallistas de la Habana. Teléfonos M-1472 y A-8142. Cable Rizenca.

## CONMEMORACION DEL ANIVERSARIO DE LOS ROTARIOS

En la sesión de hoy también se tratará de la reforma del reglamento que fué acordada

Según recomendación expresa de Rotary International, se celebrará hoy jueves, día 23, la Semana Aniversario del rotarismo, para cuyo acto se hará un programa definido, el que se llevará a cabo repartido del siguiente modo:

"Rotary ayer y hoy", por el presidente Chibás.

"Rotary desde 1905 a 1910", por Enrique Berenguer.

"Rotary desde Nacional a Internacional, 1910 a 1912", por Manuel J. González.

"Rotary desde 1912 al presente", por Ralph W. Crain.

"Rotary en la actualidad", por Luis Machado.

"Conclusión", por el presidente señor Chibás.

También en dicha sesión se someterá a la Asamblea la reforma del Reglamento acordada en la Convención Internacional de Ostende, según copias que oportunamente fueron repartidas entre los socios.

Tomarán asiento en la mesa rotaria el doctor Bernardo Alvarado Fello, Rector de la Universidad de Guatemala y Presidente de la Delegación de ese país ante la Sexta Conferencia Internacional Americana.

## Estado del Tiempo

**NOTA DEL MEDIODIA DEL MIERCOLES**

En Antillas, Atlántico y tercio oriental de los Estados Unidos, reina el alto barómetro, y en el resto de su territorio hay bajo barómetro, extendiéndose hasta México y Golfo de México.

Pronóstico para el jueves: Isla: Buen tiempo en general. Continúa subiendo la temperatura. Vientos de fuerza de brisote de región Este en mitad oriental y de región Sur en la occidental. Cielos despejados o parte nublados.

**Observatorio Nacional.**

**EL PARTE DEL WEATHER BUREAU PARA HOY, JUEVES**

WASHINGTON, Feb. 22. (UP).—El pronóstico del tiempo para el jueves día 23 del actual, según el Observatorio Meteorológico de esta capital, es el siguiente:

Centro de la Costa Atlántica: Vientos fuertes del Sur, rolando al suroeste y cielo cubierto, con lluvia.

Sur de la costa Atlántica: Vientos fuertes del Sudeste y Sur. Cielo cubierto, con lluvias en la porción Norte.

Oeste del Golfo de México (Oeste de la longitud 90): Vientos frescos del Sur y del Suroeste, rolando a fuertes del Noroeste, en la porción Norte, por la tarde o noche. Cielo parcialmente cubierto.

Este del Golfo de México (Este de la longitud 90): Vientos frescos, posiblemente fuertes, del Sur. Cielo cubierto parcialmente.

Mar Caribe y Paso de los Vientos: Vientos frescos del Nordeste en la porción Sur y frescos, posiblemente fuertes, del Sudeste, en la porción Norte. Cielo parcialmente cubierto.

## UN REGALO DEL DR. CESPEDES A ALFONSO L. FORS

Testimonio de gratitud al jefe de la judicial por la captura del colector Verdes, alzado

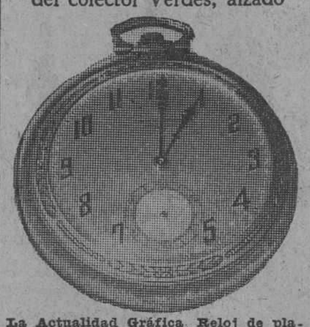

**La Actualidad Gráfica, Reloj de platino, regalo del doctor Carlos Miguel de Céspedes al Jefe de la Judicial, señor Fors. Es un símbolo. Porque... Fors "da la hora..."**

Ayer le fué entregado al Jefe de la Policía Judicial señor Alfonso L. Fors, el regalo ofrecido por el doctor Carlos Miguel de Céspedes Secretario de Obras Públicas, por la captura del ex-colector de aquella Secretaría Federico Verdes Pintado, que como se recordará fué detenido en el pueblo de Morón, en Camagüey, por el Jefe de la Judicial, el Inspector Pedro Anyaunat y el agente Oscar Piedra.

El regalo consiste en un reloj de oro repujado marca "Solvil", con la siguiente inscripción: "A Alfonso L. Fors, en recuerdo del servicio prestado a la Secretaría de Obras Públicas capturando al desfalcador Federico Verdes. Carlos Miguel de Céspedes. Febrero 1928., y además la suma de mil pesos en oro, para que lo destribuya equitativamente entre los agentes que coadyuvaron a tan importante captura, gastos del servicio y confidencia. Entre los agentes beneficiados se encuentra además el Inspector Pedro Aunyaunat y del agente Oscar Piedra, que fueron los que más trabajaron, los siguientes judiciales: José Gelado, Gabriel Herrera, Gumersindo Galgueras, Arturo García Rivas y Fermín Figueras y Rubio.

Tanto el dinero empleado en la adquisición del reloj, como los mil pesos del premio, fueron costeados del peculio particular del Dr. Carlos Miguel de Céspedes. La entrega se efectuó en el despacho particular del Sr. Secretario de Obras Públicas.

## "LA INDUSTRIAL GOMERA", NUEVA INDUSTRIA CUBANA

Se dedicará a fabricar gomas para automóviles, tacones de goma, suelas y efectos varios

Una nueva y poderosa industria nacional ha de surgir en la próxima semana como uno de los primeros resultados de la implantación del nuevo arancel de aduanas, aunque desde luego esa vida se debe también de modo principal a la ctividad e iniciativa del joven industrial Alberto González Shelton.

La mencionada industria, vendrá a ocupar sin duda alguna un puesto entre las más poderosas entidades productoras cubanas, dado el amplio mercado que ofrecen los productos que elaborarán y que no son otros más que de gomas. Esa nueva industria se denominará "La Industrial Gomera" y se dedicará preferentemente a la fabricación de Cámaras para automóviles, tacones de gomas, suelas y artículos moldeados en general.

Ha sido montado para ello una magnífica fábrica en Luyanó.

Las fábricas citadas se inaugurarán la próxima semana, pues ya están totalmente montadas.

Felicitamos sinceramente a sus organizadores, especialmente al señor González Shelton, y esperamos que el más grande éxito corone sus esfuerzos por el engrandecimiento de la producción industrial nacional.

## En el Senado...

Viene de la PRIMERA página

secretario Legación Suiza; Nemesio Ledo, secretario Legación Noruega; Gustavo Sotolongo, secretario Legación Uruguay; Pedro Rodríguez Capote, secretario Embajada Washington; Enrique López, Cónsul Valparaíso; Guillermo de las Cuevas, cónsul Cairo; Cristóbal de Castro Palomino, cónsul Mérida; Armando López y Fernández, cónsul New York; Enrique Molina, cónsul San Juan; Oscar Roa y Reyes, cónsul Atlanta; Arturo Sainz de la Peña, cónsul Halifax; Alberto Muxó, cónsul Lisboa; Higinio J. Medrano, cónsul Cincinnati y Francisco de Arce, secretario embajada Madrid.

Y no hubo más.

LA MAYOR
32 EDIFICIOS
600 EMPLEADOS
SARRÁ
DROGUERIA
ABIERTA TODOS LOS DIAS
TODA LA NOCHE LOS MARTES

## FARMACIAS DE TURNO

JUEVES

| Dirección | Teléfonos |
|---|---|
| **HABANA** | |
| Monserrate 8 | A-2421 |
| Monserrate y Tte. Rey | A-5560 |
| O'Reilly 32 | M-7109 |
| Galiano 41 | A-4924 |
| Colón 40 | A-8525 |
| Monte 181 | M-9003 |
| M. Morúa Delgado 43 | A-7453 |
| San Rafael 62 | A-2843 |
| General Aguirre 19 | A-8422 |
| Sitios 92 | A-2568 |
| San Nicolás 229 | A-2088 |
| Someruelos 26 | A-9005 |
| Marta Abreu 44 | A-8720 |
| Padre Varela y Zenea | U-5676 |
| Salud 173 | U-3895 |
| San Rafael y Hospital | U-4869 |
| Monte 347 | M-7790 |
| Romay 55-A | M-1704 |
| Infanta y Príncipe | U-1273 |
| Virtudes 173 | U-4973 |
| Cuba 128 | M-7786 |
| San Lázaro 337 | U-4190 |
| **VEDADO** | |
| Calzada entre Paseo y 2 | F-1074 |
| 23 No. 458 entre 8 y 10 | F-2361 |
| Ave. Wilson 131 e| 10 y 18 | F-4838 |
| Calle 17 entre E y F | F-1110 |
| Calle 17 esquina a 26 | F-1711 |
| 26 esquina a J | F-4232 |
| **VIBORA** | |
| Sta. Catalina y Cortina | I-2086 |
| Porvenir y Concepción | I-2306 |
| 10 de Octubre 557 | I-2606 |
| Pocito y Reyes | X-2161 |
| 10 de Octubre y Josefina | I-1202 |
| **JESUS DEL MONTE Y SANTOS SUAREZ** | |
| Zapotes 24 | I-2322 |
| 10 de Octubre 280 | I-2378 |
| Flores y Zapote | I-2780 |
| Quiroga y Delicias | I-1212 |
| **LUYANO** | |
| Calzada de Concha 4 | I-2900 |
| Calzada de Luyanó 211 | I-5016 |
| **CERRO** | |
| Calzada del Cerro 558 | I-1347 |

NOTA: Este grupo deberá prestar el servicio público todo el día y la noche de los domingos siguientes: Marzo 4; Abril 15; Mayo 27; Junio 8; Agosto 19; Septiembre 30; Noviembre 21; Diciembre 23.

M.E.C.D. 2016

# EL SOVIET PIDE EL DESARME TOTAL EN CUATRO AÑOS Y LA DIVISION DE LOS MARES EN 16 ZONAS

## ALEMANIA PROPONE QUE TODAS LAS NACIONES ACEPTEN LAS DECISIONES DE LA LIGA EN ASUNTOS DE GUERRA

### Una subcomisión designada por la Comisión de Seguridad de la Liga está encargada de preparar el texto final de las proposiciones para reducir las probabilidades de guerra

### EL SOVIET QUIERE ABOLIR LAS FLOTAS DE GUERRA

### Con su Proyecto de división de todos los mares en dieciseis zonas pacíficas, cree el soviet que se dará más que suficiente protección a las riquezas del mar y a los cables submarinos

GINEBRA, febrero 22. (U. P.)— La Comisión de Seguridad de la Liga de las Naciones ha designado hoy una subcomisión para que prepare el texto final de las proposiciones sobre seguridad que, según se espera, permitirán un desarme práctico y la reducción de las posibilidades de conflicto armado.

Poco antes del nombramiento de la subcomisión, el delegado de Alemania propuso que todas las naciones firmaran un tratado en virtud del cual se comprometieran a aceptar las decisiones del Consejo de la Liga en aquellas disputas que pudieran originar una guerra, así como que aceptasen las proposiciones del Consejo para un armisticio en el caso de que la guerra hubiese comenzado ya.

Mientras los miembros de la Comisión discutían los diferentes métodos para alcanzar la seguridad, recomendando algunos un pacto mundial y otros la concertación de tratados regionales, se daba a la publicidad en Ginebra el proyecto del desarme del Gobierno soviético de Rusia.

Además de recomendar el desarme completo dentro de un plazo de cuatro años, así como la abolición de las marinas de guerra, el proyecto propone la división de los mares y océanos en dieciseis zonas, bajo la protección de ciertas naciones.

La Unión Soviet propone las siguientes zonas: Báltico, Mar del Norte, sección oriental del Artico, sección occidental del Artico, Mar Mediterráneo, parte nordeste del Atlántico, sección Noroeste, sección Sudeste y sección Sudoeste del mismo océano, Mar Negro, sección septentrional del Océano Indico, sección meridional de dicho océano y secciones noroeste, nordeste, sudoeste y sudeste del Océano Pacífico.

Con su plan, cree el Soviet que se da suficiente protección a las riquezas del mar y a los cables submarinos. Esta protección consistiría en el uso de buques de no más de tres mil toneladas con dos cañones de 50 milímetros, armados los tripulantes con un máximo de 20 fusiles o revólveres.

El delegado W. A. Riddell propuso que se adoptara el tratado entre Canadá y los Estados Unidos como modelo para los países que tienen análogas dificultades geográficas, y recomendó que la subcomisión designada investigue la forma en que una comisión conjunta de ciudadanos de ambos países solucione las disputas que puedan originarse.

"El Canadá está convencido de que la seguridad puede lograrse mejor por medio del desarme que mediante compromisos para el auxilio a la nación atacada en caso de guerra—dijo Riddel a la Comisión de Seguridad—. Esta es nuestra experiencia en la frontera de los Grandes Lagos. El Canadá está de acuerdo en que es conveniente perfeccionar la maquinaria de la Liga para una inmediata acción por parte del Consejo y de la Asamblea en caso de contingencia".

El señor Undem, ex ministro de Estado sueco, insistió en que la Comisión de Seguridad prepare un tratado universal de arbitraje y conciliación para someterlo a la Asamblea de la Liga en el mes de septiembre de este año. La proposición de Undem no encontró atmósfera favorable, debido a que los investigadores de la Comisión han convenido en que los convenios generales son irrealizables.

El barón Rolin Jacquemys, de Bélgica, se mostró partidario de los proyectos para convenios bilaterales y regionales, pero recomendó a la Comisión que no deje por ello de preparar un proyecto universal de conciliación.

Aunque reconociendo que ciertas medidas de seguridad se ofrecen ya por el convenio de la Liga de las Naciones, el ministro de Estado, Marinkovicht, expresó la opinión de que el convenio ni el Consejo de la Liga, por sí solos bastan para impedir todas las posibilidades de guerra. Por esta razón, recomendó la necesidad de que se provean otras medidas de mayor seguridad.

"La seguridad sólo podrá lograrse cuando todas las naciones consientan en sacrificar a favor del interés de la paz una pequeña parte de su soberanía", dijo.

"Los países de la América Latina—declaró el señor Cantillo, de la Argentina—no tienen otro objetivo militar que el mantenimiento de la libertad donde el origen común del idioma y de las tradiciones ha creado una comunidad homogénea de intereses".

El delegado alemán von Simonson sometió a la Comisión de Seguridad un proyecto requiriendo que las naciones signatarias se comprometan por anticipado a aceptar las recomendaciones del Consejo, en caso de una amenaza de guerra, hasta el arreglo de la disputa. Su plan pide, además, que todos los países que firmen el tratado acepten las recomendaciones del Consejo para un armisticio en caso de que la guerra haya comenzado.

HEMOS RECIBIDO EL NUMERO 18 DE "PARISINA"

La revista más elegante de cuantas se publican en castellano y la que nos trae las últimas noticias y modas de París, la bella capital de Francia.

En este número vienen varias informaciones y fotografías de asuntos cubanos y hermosos retratos de personas de alto relieve social de esta joven República.

"LOS VIAJES MODERNOS" Si le interesan los viajes y desea conocer por sólo $1.280.00 las principales ciudades de Europa, no deje de leer este número, donde presentamos el proyecto de viaje de la Agencia Lubin de París. Por dicha suma podrá usted conocer: Santander, San Sebastián, Lourdes, Marsella, Toulon, Monte-Carlo, Menton, Génova, Roma, Florencia, Venecia, Milán, Lucerna, París y St. Nazaire.

CRONICAS DE MODAS, BELLOS GRABADOS Y HERMOSAS FOTOGRAFIAS.

Suscríbase a "PARISINA"

Cuota anual. . . . . $5.00
Semestre. . . . . 3.00
Ejemplar. . . . . 0.50
Pídala en las librerías, almacenes de "El Encanto" y "Fin de Siglo".

Agencia para Cuba: MARTA ABREU No. 12, HABANA.

## AL GOBIERNO FRANCES LE PREOCUPA AHORA LA PLAGA DE BOOKMAKERS

### Se calculan que en esas transacciones pierde sobre dos millones de francos

PARIS, Febrero 22 (U. P.) — Los veinte mil "bookmakers" que trabajan exteriormente a las leyes, manipulando diariamente algo así como un millón de pesos de apuestas secretas en las carreras de caballos, han llegado a preocupar al Gobierno francés.

Estos "bookmakers", quienes infestan los cafés de los bulevares, vagan en redor de las fábricas y talleres y acechan a las puertas de los edificios de oficinas para hacer las "apuntaciones" de sus ilícitas apuestas, son hoy un problema de tanta magnitud para la policía local, como las diversas clases de "pools" que ha habido y hay en los Estados Unidos.

Se calcula que en las transacciones secretas de los "bookmakers" clandestinos el Gobierno pierde sobre dos millones de francos (unos (800 mil pesos) en impuestos sobre las apuestas que deja de cobrar. En las apuestas que se hacen en las Mutuas de los Hipódromos el Gobierno percibe un once por ciento, como participación en aquéllas.

Además de que en las operaciones ilegales mencionadas antes el Gobierno no cobra ese impuesto sobre las apuestas de azar, pierde también una importante suma por concepto de impuestos sobre ganancias, pues como los bookmakers clandestinos no llevan libros tampoco declaran sus ganancias, y por consiguiente eluden ese tributo.

## MISTERIOSA ORGANIZACION INCENDIARIA

VARSOVIA, Feb. 22. (SR).—Despachos de Moscú dicen que aumenta rápidamente el número y la frecuencia de los incendios en las fábricas soviéticas, causados al parecer por una misteriosa organización que quiere destruir los grandes centros industriales. En los últimos tres días estallaron 5 cinco grandes incendios en la capital rusa.

ECOS DE LA VI CONFERENCIA

## COMENTARIOS QUE SE HACEN EN VARIOS PAISES ALREDEDOR DE LA VI CONFERENCIA PAN-AMERICANA

### Myron T. Herrick dijo en un discurso ante el cuerpo diplomático en París, que las Conferencias Panamericanas han constituido un tremendo estímulo para el desenvolvimiento económico occidental

### OPINION DEL MINISTRO DE ESTADO URUGUAYO

### Después de expresar su satisfacción por haber sido designado el Uruguay como sede de la próxima conferencia, dijo que todos los países americanos debían ser optimistas sobre los resultados

PARIS, Febrero 22 (U. P.) — A pesar de las diferencias raciales de temperamento entre las repúblicas de América, la Conferencia Panamericana ha constituído un gran estímulo para el desenvolvimiento del hemisferio occidental." Así lo ha declarado hoy Myron T. Herrick en el discurso que pronunció en el banquete que dió al cuerpo diplomático latinoamericano con ocasión del natalicio de Washington.

"Hubo diferencias de opinión en la Conferencia que acaba de terminar—dijo Herrick—. Las habrá siempre que se reunan los hombres para tratar de sus negocios o de asuntos políticos. Lo importante es que nos reunimos para tratar materias que interesan a nuestro Continente rodeados por una atmósfera de paz y no de guerra, intentando llegar, con espíritu amistoso, a conclusiones que beneficiarán a todos.

"Teniendo en cuenta nuestra larga vida de independencia nacional y nuestras características raciales y de temperamento, sería un milagro que no hubiera diferencias de criterio, rozamientos o acaloradas discusiones.

"¿Quién puede decir, sin embargo, que las Conferencias Panamericanas no han constituído un tremendo estímulo para el desenvolvimiento económico del hemisferio occidental? Mi opinión es que, aunque todos no hayan quedado completamente satisfechos con los resultados de la Conferencia de la Habana, se verá más tarde que ha constituído un paso de avance y que la utilidad de la Unión Panamericana no ha recibido ningún daño."

### URUGUAY Y LA CONCIENCIA AMERICANA

MONTEVIDEO, Febrero 22 (U. P.) — El Ministro de Estado uruguayo ha declarado hoy que "la delegación de su país a la Sexta Conferencia Panamericana no ha adoptado una actitud servil ni agresiva". El Uruguay está completamente satisfecho de los resultados obtenidos en la Conferencia. Un espíritu de simpatía prevaleció en ella, por más que la Conferencia no se reunió en un momento favorable debido a la atmósfera creada por la situación de Nicaragua.

"Todos los países americanos deben ser optimistas en relación con los resultados, pues se discutieron los más complejos problemas con toda cordialidad por los delegados de Norte y Sur América."

El Ministro de Estado añadió que Uruguay está más complacido todavía por la unánime designación de Montevideo como sede de la Séptima Conferencia Panamericana. Esta acción ha demostrado, a su juicio, "que Uruguay comprende el deseo universal de concordia y está convencido de que la conciencia americana es capaz de sobreponerse a las pequeñas diferencias, inevitables en esta clase de reuniones.

### LABOR ESTERIL

BUENOS AIRES, Febrero 22 (U. P.) — En los círculos del Gobierno argentino se considera estéril la labor de la Sexta Conferencia Internacional Americana, produciendo una impresión general pesimista más bien que optimista.

El Ministerio de Estado, negándose a discutir los resultados de la Habana, dice que tienen que juzgarse por la opinión pública de las naciones interesadas, más bien que por los propios participantes.

Se opina que la Conferencia justifica plenamente los temores de quienes fueron partidarios de su suspensión, partiendo del supuesto de que el momento era desfavorable para tal Asamblea.

Se manifestaron estos temores en las primeras sesiones de la Conferencia. Carecieron, en efecto, de aquel ambiente de buena voluntad que prevaleció en la Conferencia de juristas en Río Janeiro, cuyos benéficos resultados se reconocieron en la Habana.

Los círculos oficiales están de desacuerdo con la pretendida actitud de intransigencia del doctor Honorio Pueyrredon, quien dimitió como Presidente de la Delegación de la R. Argentina y Embajador en Washington. Se considera aquí como imprudente e insostenible su tesis de que el preámbulo de la Unión Pan Americana debe contener una declaración denunciando las excesivas barreras aduanales.

### ENSEÑANZAS DE LA CONFERENCIA PANAMERICANA

BUENOS AIRES, Febrero 22 (U. P.) — El periódico "La Prensa" propone en un editorial de hoy que la Argentina se abstenga de participar en la Séptima Conferencia Panamericana, "si las cosas no cambian". He aquí cómo se expresa:

"Los que han seguido la marcha de la Conferencia con atención y un criterio independiente han recibido como compensación a su interés enseñanzas de gran valor. La primera y más fundamental de estas enseñanzas es que la Conferencia ha servido para poner de manifiesto que el panamericanismo de las Conferencias es una creación de los Gobiernos, que lo han estado apoyando durante los últimos cuarenta años. Es una creación oficial, alimentada por veintiún presupuestos; pero que no ha logrado penetrar en el alma de los pueblos que contribuyen con su dinero a esos presupuestos y por tal causa es una institución artificial de carácter perecedero.

"Esto se dijo casi con las mismas palabras ante la Conferencia por uno de los presidentes de las Delegaciones y también por el representante de la Argentina el 23 de enero, sin que ninguno de sus oyentes, ni siquiera los delegados de los Estados Unidos, intentasen refutarles.

"No podemos terminar este comentario sin expresar algo que se advierte claramente en la atmósfera argentina: que para este país—y acaso para muchos otros—hubiera sido mejor no haber asistido a la Conferencia de la Habana. Y en cuanto a la próxima, que se celebrará en Montevideo, si las cosas no cambian desde ahora hasta entonces, sería mejor que la Argentina se limitara a observar los acontecimientos de la otra parte del Río Plata. Dejemos a los demás que celebren su fiesta de amor, si lo creen necesario."

## *Contra la Baratura del Trabajo en las Regiones Tropicales*

WASHINGTON, febrero 22 (UP) Mañana se adoptarán medidas para proteger a los productores norte-americanos de azúcares contra la baratura del trabajo en las regiones tropicales, con las que ellos no pueden competir.

El representante Timberlake, republicano y por el Estado de Colorado, presentará la proposición de que se limite la cantidad de azúcar filipino que puede entrar en los Estados Unidos libre de derechos arancelarios. La ley en cuestión fijará en un máximo de medio millón de toneladas la cantidad que pueda entrar anualmente con franquicia aduanera.

—Esta proposición no está relacionada con ningún plan de revisión de tarifas—dijo Timberlake hoy por la noche—pero tiende a restablecer la política de 1909 por la cual el azúcar filipino que podía entrar libremente quedó limitado a trescientas mil toneladas, para proteger la industria doméstica contra la expansión indefinida, propiciada por la baratura de las condiciones del trabajo en los trópicos, circunstancias con la que la producción norteamericana no puede competir.

La resolución dice que las importaciones de azúcar filipino, libre de derechos, en los Estados Unidos, aumentan de continuo y "constituyen una grave amenaza para la continuación de la industria azucarera nacional".

Timberlake manifestó también que la limitación de trescientas mil toneladas fué suspendida en 1913 cuando la Ley Underwood pretendió colocar todos los azúcares extranjeros en la lista libre. El representante por Colorado menciona cifras que muestran que la importación libre ha aumentado de 147,212 toneladas en 1921, a 473,674 toneladas en 1927, es decir, un salto del 220 por ciento.

La restauración de la limitación anual de quinientas mil toneladas libres de derechos, la que excede el volumen total de las importaciones presentes, eliminaría la amenaza para la industria doméstica, y al mismo tiempo no sería un perjuicio para los productores filipinos, afirma la Resolución.

"No existe el propósito ni la disposición—dice el proyecto de ley—de privar a los productores de azúcar de las Filipinas de nuestro mercado libre, del cual han disfrutado ampliamente hasta ahora, sino más bien la de proteger a los cosecheros de caña y remolacha y a los fabricantes de azúcar de los Estados Unidos, contra un aumento indefinido de las importaciones del fruto libres de derechos, que acabaría por poner en peligro la existencia de la industria azucarera nacional".

"La continuación de la política de estimular y proteger la producción de azúcar de caña y remolacha de los Estados Unidos en interés de la agricultura y como medida de estabilidad económica y de defensa, es muy importante desde el punto de vista agrícola y como defensa contra los peligros inherentes a una condición de dependencia de los suministros extranjeros del productor", dice también la proposición de Mr. Timberlake.

## DIVIDENDO DEL 100 POR CIENTO

NUEVA YORK, Feb. 22. (SR).—La Vacuum Oil Company está preparando el pago de un ciento por ciento como dividendo.

La mejora notada en la cotización de sus valores atribúyese al anuncio de que se propone hacer un reajuste en su capital, que se supone sea doblando la cantidad de acciones autorizadas.

## Espérase Resolver Pronto el Conflicto Religioso Mexicano

CIUDAD MEXIXO, febrero 22. (S. R.) — Despachos de San Antonio (Texas) dicen que existe marcado optimismo entre los prelados mexicanos allí residentes respecto a la pronta solución del conflicto religioso en México, aunque ni el arzobispo Monseñor Mora del Río, ni los otros obispos quieren expresa ren qué consisten sus esperanzas.

El obispo de Tamaulipas, Monseñor Serafín Armora, sigue recluído en la Inspección General de Policía a disposición de la Secretaría de Gobernación, sin que se le hayan formulado cargos concretos, siendo la opinión general que será llevado hasta la frontera para que abandone el país.

Por otra parte, han sido detenidos en Chihuahua tres sacerdotes por su oposición a las leyes religiosas de la República, ordenándose su deportación a los Estados Unidos. Los tres sacerdotes estuvieron detenidos en el edificio principal de la policía, y hasta hoy no se procedió a la deportación del territorio nacional.

Hasta ahora, no se ha dispuesto nada sobre el obispo Monseñor Armora, de Tamaulipas, detenido el lunes por acusación semejante.

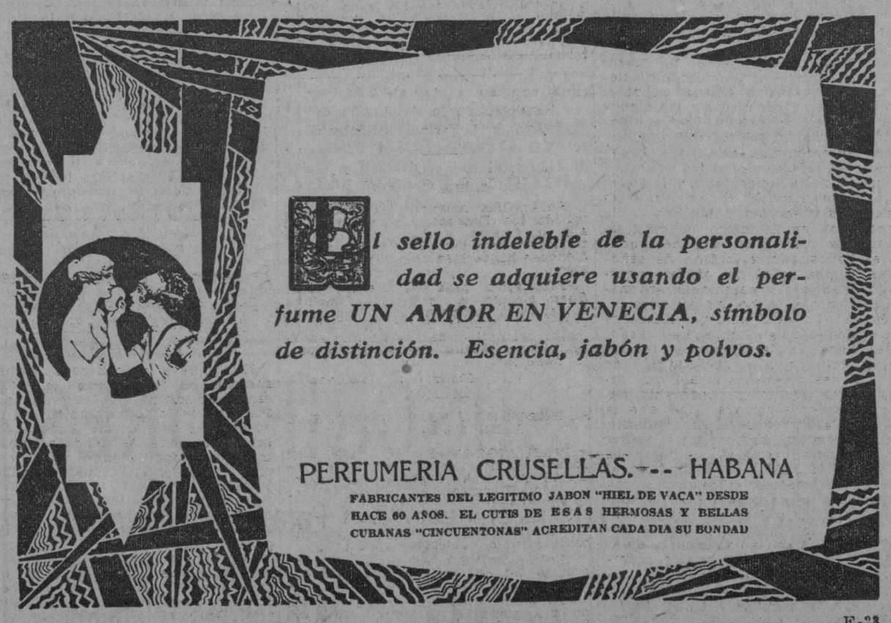

F-23

NOTICIAS DE LATINO AMERICA

## UNAS MIL PERSONAS, ESTUDIANTES SEGUN SE CREE, TOMARON PARTE EN UNA MANIFESTACION MEJICANA CON VIVAS A SANDINO E INSULTOS A LOS AMERICANOS

### LOS MANIFESTANTES INVADIERON LOS RESTAURANTES Y HOTELES EN QUE HABIA NORTEAMERICANOS A LOS QUE INSULTARON.—ENTRE LOS GRUPOS FIGURABAN ALGUNAS MUJERES QUE AUNQUE MAL VESTIDAS, SE CREE ERAN ESTUDIANTES

## Después de Herir a dos Damas Inglesas Huye un General Mejicano

### EL LAUREADO POETA MEJICANO DIAZ MIRON SE HA DECIDIDO AL FIN A ACEPTAR EL HOMENAJE DE SUS COMPATRIOTAS Y HA PROMETIDO HALLARSE EN CIUDAD MEJICO EL DOMINGO.—LA LEY DEL PETROLEO EN COLOMBIA

CIUDAD MEXICO, Feb. 22. (UP).—Los estudiantes celebraron anoche una manifestación en la que participaron unas mil almas.

En los grupos se destacaban varias mujeres, y aunque pobremente vestidas, se asegura que son también estudiantes.

La manifestación se inició en la Avenida de Juárez, una de las principales calles de la ciudad. En su recorrido se lanzaban voladores.

Se dieron gritos y se profirieron vivas al general Augusto Sandino, cabecilla de la insurgencia nicaragüense.

Algunos de los manifestantes invadieron los hoteles y restaurantes de los norteamericanos, a quienes insultaron.

En el hotel Regis, donde había numerosos turistas, los norteamericanos optaron por retirarse al lobby al acercarse la manifestación. Hubo algunos que prefirieron quedarse frente al hotel, escuchando los gritos y la algarabía de la multitud.

En el restaurant de Sanborn, uno de los principales de la ciudad, se hallaban cenando varios norteamericanos cuando aparecieron los manifestantes, que lanzaron gritos y dispararon algunos voladores. La policía, sin dificultad, logró disolver el grupo, que formaban setenta y cinco personas, dejando guardia en las puertas del hotel para evitar nuevas irrupciones.

Desde la Avenida Juárez se desvió el tráfico para dar vía libre a los estudiantes.

### CONTRA LADRONES DE BANCOS

CIUDAD MEXICO, Feb. 22. (SR).—El miembro del Consulado mexicano en El Paso, señor Alcocer, ha salido para San Antonio con el fin de investigar lo relacionado con la muerte de dos súbditos mexicanos frente a un Banco. Una versión dice que dos individuos, con el propósito de ganarse los cinco mil pesos que ofrece la Asociación de Banqueros de Texas a todo el que mate a un ladrón de Bancos, dieron muerte en forma alevosa a los dos mexicanos, haciéndolos pasar por criminales de aquel tipo.

### EL ANIVERSARIO DE MADERO

CIUDAD MERICO, Feb. 22. (SR).—Hoy, aniversario del asesinato del presidente Francisco Madero y del vicepresidente Pino Suárez, vacaron todas las oficinas públicas, celebrándose actos cívicos en el Cementerio Francés y otros lugares de la ciudad.

### EL VUELO MEXICO-WASHINGTON

CIUDAD MEXICO, Feb. 22. (SR).—La Asociación Mexicana de Aeronáutica ha acordado auxiliar el proyecto de vuelo México-Washington, aportando la contribución pecuniaria de los socios y efectuando un festival aéreo en Valbuena en beneficio. La Compañía Mexicana de Aviación ofrece facilitar los o tres máquinas para que realicen vuelos sobre la ciudad a diez pesos por persona en favor de la idea.

### OTRO VUELO MEXICANO

CIUDAD MEXICO, Feb. 22. (SR).—Los elementos militares han acogido con gran calor la iniciativa de "Excelsior" para un vuelo sin escalas México-Washington. El general Palomera López ha contribuído con cuatrocientos pesos y las tropas de su mando con mil. El general Roberto Cruz, inspector general de Policía, ofrece también su apoyo incondicional y dice que todo buen mexicano desde su esfera de acción debe contribuir a tan patriótica labor.

### EL SERVICIO MEXICO-LAREDO

CIUDAD MEXICO, Feb. 22. (SR).—Probablemente el cinco de Marzo quedará inaugurada la primera ruta postal aérea México-Laredo, trabajándose activamente por el Departamento de Aeronáutica Civil en el estudio de la línea. Hoy quedó terminado el proyecto de horario y presupuesto del servicio, cuyo mantenimiento anual llega a doscientos mil pesos. La Dirección General de Correos también se esfuerza por ofrecer esa mejora al público a la mayor brevedad, preparando los pormenores del transporte, los nuevos modelos de sellos, las tarifas, zonas, etcétera. Ya están haciéndose las cartas geográficas para los pilotos y en la próxima semana se hará el primer vuelo de exploración.

El proyecto de horario es como sigue: salida de México a las 7 y 45 de la mañana, llegando a Tuxpan a las 9 y 30, saliendo a los quince minutos para estar en Tampico a la 1 y 45 de la tarde, cubriendo una distancia de cuatro mil kilómetros.

La Compañía de Aviación Mexicana ha hecho proposiciones formales para contratar ese servicio.

### JURADO DE PERIODISTAS

CIUDAD MEXICO, Feb. 22. (SR).—Hoy quedó terminado en el Juzgado Primero Numerario el proceso por el delito de imprenta contra el editor de "Orientaciones", Diego Arenas Guzmán, a quien se acusó de incitar a la rebelión de 1926. El Jurado estará integrado por periodistas, siendo la segunda vez que se reúne uno de esta clase en México. El primero fué en Yucatán para juzgar a Barrera Peniche, que fué absuelto.

### PAGOS QUINCENALES

CIUDAD MEXICO, Feb. 22. (SR).—Entre los empleados del Gobierno Federal ha causado disgusto la medida que estudia la Secretaría de Hacienda para realizar sus pagos quincenalmente, en vez de por decenas como se hace ahora, alegando que cuando se atrasen sufrirán mucho más que en la forma presente.

### UN GRAL. HIERE A DOS INGLESAS

CIUDAD MEXICO, Feb. 22. (SR).—Todos los esfuerzos de la policía de Mixcoac y esta capital para aprehender al general Clemente Gabay, acusado de haber herido anoche en aquella población a la señora María de Jesús Hinojosa y a su hija la señorita Fanny Wilson, han resultado infructuosos. Acompañado de su asistente, el General atacó la casa de las damas, siendo repelida la agresión a tiros y saliendo mal herido el soldado, que está en el hospital, en cual dice que sólo cumplió órdenes de su jefe al acompañarle. En el asunto intervendrá el ministro inglés por ser las heridas súbditas de su nación.

### EL POETA DIAZ MIRON

CIUDAD MEXICO, Feb. 22. (SR).—El laureado poeta mexicano Salvador Díaz Mirón ha contestado al comité que le prepara un homenaje, que a pesar de encontrarse enfermo procurará estar aquí el domingo 26. El acto ha venido aplazándose desde hace mucho tiempo porque Díaz Mirón se negaba a aceptarlo, diciendo que no lo merecía, y le era preferible permanecer tranquilo y olvidado en su hogar hasta que le llegara la muerte. El poeta tiene terminado una colección de bellísimas poesías, y se hacen esfuerzos para que acceda a publicarlas ahora, con motivo del homenaje. El sábado cuando llegue se le tributará una gran recepción a la que concurrirán todos los elementos literarios, estudiantiles y los innumerables admiradores del bardo.

### LA LEY PETROLERA COLOMBIANA

WASHINGTON, Feb. 22. (UP).—El Departamento de Estado ha dado instrucciones al ministro de los Estados Unidos en Bogotá para que discuta con el Gobierno colombiano la nueva ley petrolera de esa República. Los funcionarios del Departamento agregaron que aunque la nueva ley no establece ninguna diferencia desfavorable a los Estados Unidos, impone pesadas cargas a las empresas norteamericanas que explotan el petróleo en dicho país. El ministro de los Estados Unidos tratará de llevar al ánimo del Gobierno colombiano la necesidad de aligerar dichas cargas.

Entre las empresas que resultan afectadas por la nueva ley, se encuentran la Standard Oil Company de California y la Gulf Oil Company.

Tenemos entendido que la principal objeción que se hace es que dicha ley faculta al Ministro de Industrias para que, en determinadas circunstancias, determine si los títulos que poseen las empresas extranjeras son válidos, no dándose ningún recurso contra la decisión del ministro.

### NOTICIAS COLOMBIANAS

BOGOTA, Feb. 22. (UP).—El "Diario Nacional" publicó un editorial sobre la Conferencia Panamericana que acaba de terminar en La Habana, diciendo que ha sido más importante que las anteriores y agregando: "La Conferencia se ha distinguido por la preponderancia de las cuestiones políticas en todas las sesiones, contra la manifiesta voluntad de los Estados Unidos." Por otra parte, "El Tiempo" dice que la Delegación colombiana no representaba las aspiraciones ni los deseos del país.

—Se ultiman los detalles de la inauguración de la línea aérea Panamá-Bogotá.

—El Ministerio de Hacienda ha prohibido la introducción en el país de sal ecuatoriana.

—El señor Enrique Arrazola ha aceptado la cartera de Gobernación.

—Se ha declarado infundado el rumor de que la reorganización del Banco de la República, habrá de producir una crisis económica. La política adoptada por el Banco no se encamina a aumentar la restricción de los créditos, sino a normalizar los negocios, evitando la posibilidad de perturbar la situación económica mediante cualquier inflación de la circulación fiduciaria. Se agrega que la situación económica de la nación es sólida.

### EL BANCO CENTRAL PARAGUAYO

ASUNCION, Feb. 22. (UP).—Representantes de los Bancos norteamericanos están negociando con las autoridades de Paraguay la concertación de un empréstito de cinco millones de pesos para financiar al nuevo Banco Central. El Senado resolverá de un momento a otro el proyecto de Ley, procedente de la Cámara de Representantes, autorizando la creación del citado Banco Central.

### HOMENAJE A WASHINGTON

BUENOS AIRES, Feb. 22. (UP).—Con ocasión del natalicio de Washington, el Embajador de los Estados Unidos, señor Bliss, ofreció hoy un banquete al cuerpo diplomático panamericano. El ministro de Estado, señor Gallardo, invitado especialmente, no pudo asistir por hallarse fuera de la Capital.

### CONFLICTO EN CORRIENTES

BUENOS AIRES, Feb. 22. (UP).—Tres magistrados del Tribunal Supremo de la provincia de Corrientes y el ministro del Interior, han pedido al Gobierno federal su apoyo para solucionar el conflicto que ha surgido sobre la designación del presidente de aquel Tribunal. Los magistrados son de opinión que, en la provincia, se carece de adecuada autoridad legal para solucionar el problema.

### EL TURISMO SURAMERICANO

BUENOS AIRES, Feb. 22. (UP).—Ezequiel Paz, editor del diario "La Prensa", ha sido electo presidente de la Conferencia Suramericana de Turismo, inaugurada hoy.

A la sesión inaugural concurrieron ochenta delegados, en representación de varias naciones y entidades de la América del Sur. La presidió el Alcalde.

Además, se designó presidente honorario al alcalde y se han nombrado varias comisiones para estudiar los informes que se presenten al Congreso.

### NUEVO BANCO EN ECUADOR

GUAYAQUIL, Feb. 22. (UP).—El Banco de Amortizaciones comenzará a funcionar en Marzo, según se anunció hoy.

—El famoso pintor español López Mezquita, ha terminado el retrato del presidente Ayora. El cuadro será entregado a la Hispanic Society.

### ALCALDE CHILENO DETENIDO

SANTIAGO DE CHILE, Feb. 22. (U. P.)—Continuando la campaña en pro del mejoramiento de la administración local en toda la nación, se dispuso hoy la detención del alcalde del distrito suburbano de Yungay, a quien se acusa de malversación de los fondos públicos.

### VICEPRESIDENTE SALVADOREÑO

SAN SALVADOR, Feb. 22. (UP).—Alberto Gómez Zárate ha sido electo hoy por el congreso Primer Designado a la Presidencia. Esto equivale a la Vicepresidencia de la República, pues podrá ascender a la primera magistratura de quedar el cargo vacante.

### SEQUIA EN BRASIL

RIO JANEIRO, Feb. 22. (UP).—La perseverante sequía está causando grandes pérdidas a la agricultura en el Estado de Parahiba. A consecuencia de la escasez del agua ha perecido numeroso ganado.

### EL MINISTRO DE CHINA

RIO JANEIRO, Feb. 22. (UP).—Shia Yi Dhing, ministro de China, en el Brasil, salió hoy rumbo al Extremo Oriente para disfrutar cuatro meses de licencia.

### PLAZA DEL BRASIL EN PARIS

PARIS, Feb. 22. (SR).—El día 28 del corriente se inaugurará con toda solemnidad la Plaza del Brasil de esta capital, concurriendo Souza Dantas, Delsol y otros prominentes miembros de la colonia brasileña.

## LA DEUDA FLOTANTE DE NORUEGA

OSLO, Feb. 22. (SR).—El Ministerio del Tesoro ha invitado a los bancos extranjeros para que concurran el domingo a la concertación de un empréstito por treinta millones de pesos con destino a la conversión de la deuda flotante noruega.

HOTEL ALAMAC

Broadway esquina a calle 71, Nueva York

EL HOTEL PREDILECTO DE LOS CUBANOS Y DE LOS HISPANOS EN GENERAL

600 Habitaciones, cada una con su BAÑO y DUCHA, desde $4.50 en adelante.

Es modernísimo, elegante, económico, a prueba de fuego, y está en el corazón de Nueva York cerca de todas partes.

El señor ANTONIO AGUERO, su Gerente Hispano, hospedado por unos días en el HOTEL ROYAL PALM, Industria y San Rafael, Teléfono A-7277, tendrá verdadero gusto en darles todas las informaciones, en cuanto a precios de habitaciones, reservaciones, comodidades, y las ventajas de hospedarse en dicho hotel.

El HOTEL ALAMAC de New York, por su organización, y atención especial a los Hispanos, ha sido el preferido tanto por el ELEMENTO OFICIAL y SOCIAL de CUBA como por todas las REPUBLICAS SUR-AMERICANAS.

Dirección a: ANTONIO AGUERO
GERENTE HISPANO

EL DISTINGUIDO HUPMOBILE
NO ES UN AUTOMOVIL DE BAJO PRECIO

ULTIMO GRAN BAILE DE CARNAVAL: SABADO 25. HOTEL "ALMENDARES" a Beneficio "Liga Contra el Cáncer"

M.E.C.D. 2016

# DIARIO DE LA MARINA

FUNDADO EN 1832.

DIRIGIDO HASTA 1919 POR DON NICOLAS RIVERO Y MUÑIZ

DIRECTOR: JOSE IGNACIO RIVERO Y ALONSO

Editado por la Compañía DIARIO DE LA MARINA, (S.A.) cuyo programa consiste "en la defensa de los intereses generales y permanentes de la Nación cubana, de los especiales de la colonia española establecida en la misma y de la unión y armonía entre los diversos elementos que conviven en el país"—Art. 1o. de los Estatutos.

Presidente: Conde del Rivero.
Secretario: Manuel Abril y Ochoa. Tesorero: Joaquín Pina.
Administrador: José Sobrino y González.

OFICINAS: Habana . . . . . Prado, 103. Nueva York . . . . Broadway at 71 st. St. Madrid . . . . . Recoletos 10. París . . . . . 61 Boulevard Haussman

PRECIOS DE SUSCRIPCION:

| HABANA | | PROVINCIAS | | EXTRANJERO | |
|---|---|---|---|---|---|
| 1 mes | $ 1.60 | 1 mes | $ 1.70 | 1 año | $21.00 |
| 3 idem | „ 4.80 | 3 idem | „ 5.00 | 6 meses | „11.00 |
| 6 idem | „ 9.00 | 6 idem | „ 9.50 | 3 idem | „ 6.00 |
| 1 año | „18.00 | 1 año | „19.00 | | |

SUSCRIPCION DOMINICAL
Sólo para el extranjero.
(Países comprendidas en la Unión Postal)
6 meses . . . . . $ 4.20
1 año . . . . . „ 8.40

(Países no comprendidos en la Unión Postal)
6 meses . . . . . $ 5.00
1 año . . . . . „ 10.00
Esta suscripción sólo da derecho al número de los domingos.

TELEFONOS:

| | | | |
|---|---|---|---|
| Quejas de Suscriptores | M-8404 | Repórters | M-1934 |
| Anuncios Económicos | A-3858 | Deportes | M-4339 |
| Anuncios Administración | A-5334 | Secretaría de la Empresa | M-7714 |
| Anuncios de suscriptores | M-4115 | Secretaría de la Dirección | M-9786 |
| Id. id. id. | M-3378 | Fotógrafo | M-6844 |
| Redacción | A-0301 | Imprenta | M-9665 |

PASEO DE MARTI 103. APARTADO 1010. CABLE: DIARIO. HABANA.


## EDITORIALES

# UNA GRAN OBRA PATRIOTICA

De tal puede calificarse, sin exageración de ningún género, la que, por iniciativa y mandato del señor Presidente de la República, acaba de realizar, en brevísimo tiempo y rindiendo una labor realmente abrumadora, nuestro distinguido amigo, doctor José Manuel Carbonell, presidente de la Academia Nacional de Artes y Letras, con la publicación de los dieciocho volúmenes de la obra titulada "Evolución de la Cultura Cubana", a la cual ya se ha referido el DIARIO DE LA MARINA, en diversas informaciones.

Consta el trabajo, como ya se ha publicado, de cinco tomos dedicados a la Poesía lírica, uno a la Poesía revolucionaria, cinco a la Oratoria, uno a la Ciencia y uno a las Bellas Artes, formando en total miles y miles de páginas, a través de las cuales puede seguirse, en sus líneas más generales, la evolución de la cultura de Cuba en muchos de sus principales aspectos, con notas informativas y críticas sobre todos los autores que figuran en la colección. Ofrecida a los Delegados a la Sexta Conferencia Panamericana e impreso suficiente número de ejemplares para ser distribuídos en las más importantes bibliotecas, no hay duda de que la obra constituye un hermoso exponente de nuestra producción intelectual y una excelente propaganda cubana dentro y fuera de la Nación. Tanto el General Machado, como el doctor Carbonell y los señores Valderrama, Maribona, Caravia, Sánchez, Jiménez Armengol, Massaguer y varias personas más que han colaborado en el magno empeño, merecen los aplausos que sincera y calurosamente les tributamos.

Obras de esta naturaleza requieren, para ser llevadas a cabo felizmente, un gasto enorme de tiempo, de trabajo y de dinero, una gran laboriosidad unida a una infatigable perseverancia, una vastísima erudición, un sentido crítico amplio, elevado y justiciero, un conocimiento profundo de numerosas ramas del saber y, por sobre todo esto, un deseo vivísimo de servir noble y lealmente los grandes intereses de la cultura y de la patria. El doctor Carbonell, que une a su reconocida capacidad en los órdenes indicados una voluntad poderosa y un poder de resistencia física extraordinario, no ha podido, sin embargo, a pesar de ello, dar cima a la misión que le fué confiada, sino imponiéndose una suma diaria de trabajo durante los cortos meses de que disponía, aniquiladora para cualquiera otra persona que no estuviese sostenida día y noche por el ardiente anhelo de realizar una gran obra en honor y servicio de su país. Ha llegado a la meta casi totalmente agotado, pero ha llegado victorioso y triunfante.

Estas líneas no constituyen, debemos hacerlo constar honradamente, un juicio sobre el fondo mismo de la obra, ejecutada con tanto vigor y sacrificio personal—este último término puede usarse sin lisonja de ningún género, en su más amplio y cabal sentido—porque debemos confesar, en verdad, que todavía no hemos hecho más que hojearla ligeramente. Es posible que la crítica mañana haga tales o cuales apreciaciones sobre el plan del libro, el lugar asignado a cada autor dentro del mismo, las producciones escogidas de cada uno, el valor relativo reconocido a cada autor, las omisiones, si las hubiere, etc., porque tocante a todo esto puede discurrirse largamente con muy variados criterios, pero sea cual fuere lo que un examen concienzudo arrojase en definitiva, jamás podía negarse el mérito enorme de haber concebido, planeado y llevado a feliz término un empeño tan enaltecedor para el país, así como el de no haber reculado ante ningún sacrificio con el propósito de que estuviese lista la obra antes del cierre de la Conferencia. Sólo aquellas personas que están familiarizadas con la producción intelectual y con la preparación e impresión de libros pueden apreciar lo que significa componer, ordenar, revisar y corregir dieciocho volúmenes de varios centenares de páginas cada uno en pocos meses. Por eso el DIARIO DE LA MARINA, dispuesto siempre a estimular el trabajo y a aplaudir sin reservas los servicios que se prestan a Cuba, libre de toda mezquina pasioncilla, ni puede menos que reiterarle al señor Presidente desde esta sección, los aplausos que ya le hemos tributado por su iniciativa, así como al doctor Carbonell, cuyo titánico, agotador y patriótico esfuerzo constituye un honroso testimonio de su devoción a la causa del progreso y del engrandecimiento material y moral de esta tierra, que le cuenta entre sus más amantes y esclarecidos hijos.

# LA CRISIS BOLCHEVIQUE

(Para DIARIO DE LA MARINA)

Ha terminado con sentencias durísimas, el proceso de los oposicionistas bolcheviques, que durante meses, antes y durante el décimo quinto congreso pancomunista, ha tenido en máxima tensión a Rusia. Al terminar el congreso en Diciembre, que ratificó la política de Stalin con relación al grupo disidente Trotzky, Zenovief y demás a ellos adictos, quedaron fuera del partido estos prohombres del comunismo y de la revolución.

En audaz discurso dijo Trotzky dirigiéndose al gobierno, que, la violencia y las represiones no habían de doblegar la oposición de los ortodoxos bolcheviques, que, o los dejaban en libertad, hacer su propaganda, o tendrían que ser presos por la "Cheka".

Rykof el aldeano presidente decorativo de la Unión de todas las repúblicas federadas contestó que, se trataría con igual rigor que a los contrarevolucionarios y a los enemigos del sovietismo, a cuantos ex-camaradas combaten a Stalin, secretario general del partido y la política gubernamental.

El puesto de secretario que en tiempo de Lenin era semi subalterno, lo ha hecho Stalin baluarte de su poder y fortaleza de su dictadura.

Las diferencias de criterio entre este fuerte e histórico hijo de Georgia en el Cáucaso y Trotzky, no bastarían a abrir el abismo que hoy los separa, sin los imperativos de soberbia y ambiciones personales. Trotzky es el paladín del proletariado al cual se debe el éxito de la revolución—dice—y necesita proseguir las propagandas máximas internacionales, a fin de que se universalice.

Con el sistema comunista la verdadera renovación mundial, Stalin ha creído y cree eso mismo, pero toma el embudo por el lado estrecho y afirma que ante todo precisa pacificar, organizar la clase campesina y apoyarse en ella para la reconstrucción económica del país lo que es urgentísimo.

No llega a diez millones el número de proletarios en Rusia, y el de campesinos es de ciento treinta millones. Estos, pues, constituyen la mayoría rural, la formidable vitalidad económica del país que no puede posponerse al proletariado.

¿Implica la actitud del dictador y de sus partidarios, la renuncia al credo comunista integral? Sí, y no. Sí, en cuanto que, la integridad pristina del bolcheviquismo por ser de esencia utópica, se ha ido desvaneciendo, aplicada a la verdad de la existencia; y no, porque es un dictador comunista en un estado bolchevique, el que domina a los moscovitas. Entre las anteriores negativa y afirmación queda espacio al germinar de todas las posibilidades de la raza, y del medio ambiente volcánico.

Cumplió su dicho Rykof, y, ciertamente han sido tratados los Trotzkystas como enemigos extraños. Deportados a diversas regiones de Siberia van Radek, Zakowsky, Zamienief, y treinta más de los cabecillas revolucionarios amigos y compañeros de Lenín, que con él conspiraron años, y con él compartieron el triunfo bolchevique en 1917.

Trotzky va deportado a Asia Central, cuya ruta conoció en su tormentosa existencia d econspirador, y muchos de sus compañeros vuelven a Siberia adonde el zarato los castigó con trabajos forzados. Detestables son todos estos fanáticos de la destrucción, lo mismo el dictador rojo quedado en el kremlin augusto, que sus contrarios, pero matízanse mis ideas, al pensar en éstos, de melancolía objetiva... humana.

Sofía CASANOVA.

Frontera de Ukrania, Enero, 1928.

# CRISIS DEL GABINETE DE ALEMANIA Y PROBABILIDAD DE ELECCIONES PARLAMENTARIAS

(Por Tiburcio CASTAÑEDA)

Con motivo de las diferencias surgidas en el actual Ministerio de coalición del Reichstag alemán al tratar de la nueva Ley sobre escuelas, el Canciller Marx que preside el Partido Católico, estuvo a punto de presentar su dimisión, porque el que había producido la disensión era el Ministro de Estado, Stresemann, hasta el punto que en Alemania se llama a la actual Crisis, "la Crisis de Stresemann", dándose el caso curioso de que siendo responsable y promovente de ella ese Ministro de Estado, se haya ido éste a disfrutar, durante el invierno glacial del templado clima de la Riviera francesa, cabe el golfo de Niza en el Mediterráneo; y ese viaje lo realizó cuando vió que era imposible la inteligencia entre él y el Canciller Marx.

Pero no es esta ausencia de Stresemann de Berlín y el Parlamento la única paradoja, cuando el Reichstag sigue abierto, a pesar de que el Canciller Marx, carece ya del apoyo de la mayoría del Parlamento.

Y es casi seguro que esta situación continúe y siga abierta la Cámara popular y ya se dice que el Parlamento continuará abierto hasta fines de Marzo y las elecciones tendrán que celebrarse a mediados de Mayo.

Y ha sido preciso para llegar a tener abierto el Reichstag, que se imponga el Presidente de la República alemana, Hindenburg, como se impuso hace un año para que se formase el actual Gobierno.

En una carta que el Presidente Hindenburg escribió al Canciller Marx en la primera semana del actual mes, decía el Presidente que esperaba que tanto el Reichstag como el Gobierno permanecerían laborando hasta que los asuntos importantes que estaban pendientes se hubiesen resuelto.

Esos trascendentales asuntos eran la aprobación del Presupuesto General del Estado, la del Presupuesto adicional, las coompensaciones a particulares por los daños que les causó la Guerra Mundial, el auxilio a la Agricultura y la reforma del Código penal.

Créese en Alemania que, como consecuencia de ese ruego del Presidente Hindenburg, los Partidos políticos del Reichstag refrenarán sus antagonismos y discutirán y aprobarán esos asuntos antes de la disolución del Parlamento y de que pase a la Historia ese Gabinete del Católico Presidente del Consejo de Ministros.

### COMO Y PARA QUE FINES ORGANIZO STRESEMANN LA ACTUAL CRISIS DEL GABINETE DE QUE FORMA PARTE

A medida que la crisis del Gabinete alemán se hacía más aguda en la semana pasada, se veía claramente que Stresemann la había promovido.

No quiere ese Ministro de Estado que el Reichstag represente el Gobierno de los tres grupos siguientes de la política alemana, los Nacionalistas, Partido del Pueblo y Partido Centrista; y quiere Stresemann arrojar por la borda al Partido Nacionalista y formar también un Gobierno de Coalición, basado en el Partido del Pueblo, el Centrista, el Demócrata y los Partidos Socialistas, pues está convencido ese Ministro de Estado que en las próximas elecciones los votantes de la Nación Alemana se inclinarán hacia la izquierda de la política.

Uno de los motivos que han inspirado esa opinión a Stresemann es el creer que los Partidos de la izquierda darán mayor apoyo a su política internacional que la que le ha prestado la combinación de Partidos que actualmente se halla en el Poder, viendo que los Nacionalistas se enfurruñan cada vez que le da un apretón de manos a Briand en Ginebra, o habla de los óptimos resultados de los Pactos de Locarno.

Otro de los motivos por los cuales quiere Stresemann disolver la actual Coalición Parlamentaria es porque cree que un movimiento hacia la izquierda del Gobierno de Alemania tendrá influencia en las Elecciones de principios de Mayo en Francia, vaticinando la unión de los Partidos de la izquierda, contribuyendo así al éxito de la política extranjera.

A mi juicio se halla equivocado totalmente Stresemann en esa interpretación de la política francesa.

Cierto que la inclinación hacia la izquierda de la política alemana, significa un profundo desvío de todo lo que sea allí conato de restablecimiento del Imperio; y en tal sentido ha de tener las simpatías de Francia y de todo el mundo; pero en cuanto a creer que es de desear que en Francia se incline la política hacia la izquierda y que por tanto dejen de influir en la política y en las finanzas hombres como Poincaré, Briand y Tardieu y en cambio manden en ella Herriot, Caillaux y Blum, se halla equivocado Stresemann.

Francia se va libertando económicamente de la terrible situación financiera y económica a que la llevó el tan decantado genio hacendista de Caillaux y el socialismo de Painleve y de Herriot; y si Stresemann había pensado que la evacuación de las tropas francesas de las Provincias del Rin, se lograría más fácilmente saliendo Poincaré del Gobierno, y reemplazándolo Caillaux, eso no lo ha de ver Stresemann, porque la evacuación del Rin no es ya cuestión política, sino económica, porque Francia antes de salir de allí quiere estar segura de que Alemania le pagará las Reparaciones, para a su vez poder pagar ella su deuda a los Estados Unidos.

Hasta el año próximo no señalan los financieros el momento en que Alemania, haga la colocación de sus Bonos de Ferrocarriles e Industrias para entregar su importe a los Aliados, los cuales a su vez podrán pagar toda su deuda a los Estados Unidos.

Y el que lea la Prensa mundial y tenga en cuenta que este año hay elecciones Presidenciales en los Estados Unidos, y Elecciones Generales en Francia, ha de pensar que hasta que terminen ambas allá para Diciembre del año corriente las primeras y para Mayo las segundas, no podrán sentarse tranquilamente Norteamericanos, franceses y alemanes a tratar de la modificación necesaria del Plan de los Peritos, para libertar de tropas Aliadas, como consecuencia de ese arreglo financiero casi mundial a las Provincias Renianas, de la ocupación de tropas Aliadas.

De todos modos es bien aparente la gran influencia del Mariscal Presidente Hindenburg en el Reichstag; porque con su carta al Canciller Marx ha aplazado la disolución del Parlamento y la crisis ministerial provocada a destiempo por Stresemann; lo cual quiere decir que estando Alemania sin Gobierno y sin Parlamento, en el sentido de la unión necesaria para gobernar y dictar leyes respectivamente, permanece el Gobierno unido y el Reichstag dictando leyes tan necesarias como la del Presupuesto, solo por la influencia y la autoridad del Mariscal Hindenburg, Presidente de la República.

## EL INVIERNO ∴ ∴ ∴ Por TOVAR

—¡Hace un frío que pela!
—¡No tanto, hombre, no tanto! Fíjate en ése qué melena lleva.

(De "La Voz". Madrid).

# A TRAVES DE LA VIDA

POR HECTOR DE SAAVEDRA

Por poco inglés que sepan los Gobiernos habrán de conocer una vulgar sentencia norteamericana. "The right man in the right place" que quiere decir en romance que debe cogerse a cada uno para lo que sirve. Regularmente nosotros hacemos lo contrario o entendemos que servimos para todo, sin contar que fijarse en detalles es una bobería que no se usa entre cubanos, según decía Robreño, escandalizado de que le exigieran el título de abogado para ser Magistrado del Tribunal Supremo. Naturalmente, aquella frase lapidaria, que tuvo gran intensidad en el tiempo en que iban a hacerse los nombramientos, perdió todo su valor satírico y sarcástico cuando las designaciones se hacían en razón del puesto para el hombre y no conforme a la buena intención de la sentencia inglesa. Robreño, que interpretaba en el teatro uno de sus inimitables tipos, sentía como actor y como parte interesada, el sesgo que estaban dando a la República.

No se sabe—dicen los comentaristas—si el fenómeno consistía por falta o exceso de capacidad, como no se ha podido establecer aun, en vista del fracaso, si es conveniente o no restringir la producción. Por lo pronto, ya muy jónicas mentalidades atribuyen la crisis comercial a exceso de establecimientos. Claro está que si fueran solamente seis y no seis mil los que vendieran zapatos, el negocio no andaría mal y un título de zapatero con tienda abierta sería preferible al de Representante, que es limitado, por mucho que se prolongue, o al de vista de Aduana que se da en precario. Pero se me ocurre que los Notarios actuales se quejan de que no se hacen escrituras y ello no es por exceso de curiales, sino por falta de negocios. En fin, ya encontrarán el remedio las buenas inteligencias, porque una disminución de habitantes, por la estricnina o por la dieta, proporcionaría más comodidad en la circulación, más casas vacías a elegir y menos gente para disputar los puestos.

De lo que estaba hablando o comencé a ello, perdiendo luego la ilación como muchos hacen en sus propósitos o promesas, era del desacertado aciero con que se escogen los hombres desapropiados para el caso. No menciono los destinos públicos porque ya es sabido que de ellos no se mira sino sus anexos: si es de condiciones fructíferas, si tiene automóvil aparejado y si es de algún trabajo indispensable. Del que va a calzarse esa breva no se pregunta su capacidad, porque ésta se supone, como el valor en los militares. Pero en cosas en que la competencia parece indiscutible que se exija, nos hemos encontrado con que para elegir las mejores condiciones artísticas de un monumento se nombra una comisión de un Representante, un Concejal, un Veterano, un empleado de la Secretaría de Obras Públicas y un pariente de la estatua.

Cuando el de Maceo, el general Miró, que era muy amigo mío y no podía negar su espíritu catalán, franco, atrevido y justo, me dijo:

—Don Héctor; yo no entiendo de estatuas, pero estoy en el Comité como Ayudante de Maceo.

Y como a veces no puedo contener alguna pregunta indiscreta, aunque inocente, demandé a aquel bravo patriota:

—¿Por qué no han incluído al Asistente, que cuidaba de "Martinete"?

Estos hechos continúan repitiéndose, bien sea porque hay una suficiencia innata o porque no se estima necesario que el que tenga entre manos un asunto entienda de él.

Es asombroso, en este punto, lo que ignoran las gentes ilustradas, al extremo que ya decía Cancio y Luna que se podía escribir una copiosa enciclopedia.

Sin embargo, es muy consolador cuando de pronto, o inesperadamente porque no lo imaginamos, surge una inteligencia clara, cultivada y capaz. Por eso encomio tanto a los Rotarios, porque en sus reuniones revelan a nuestros buenos cerebros, nuestras capacidades labroriosas, meritísimas y sumamente modestas. Yo he aprendido en aquellas sesiones tan ajenas a mis labores que nunca hubiera tenido de ellas más que el conocimiento superficial, y he sabido, también, con inefable placer y un tanto de orgullo nacional, donde están mis paisanos de talento, de valor positivo y de nobles sentimientos. Y sin embargo, jamás me han llamado para una indicación, que de seguro hubiera sido provechosa para todos.

# TAMPA

NOTICIAS Y COMENTARIOS

(Por RAUL F. ROCES)

GASPARILLA XX
(Dedicado a ANTONIO ESCOBAR)

I

LA LEYENDA.

A rey muerto, rey puesto. Gasparilla XX, el pirata, ha entrado triunfante en la ciudad de Tampa, rendida ante los disparos atronadores de las fuerzas navales del valiente invasor. La más importante calle de la ciudad y quizás del Estado, Franklin, y la más bella, Lafayette, han alineado en toda su extensión una multitud de más de cien mil personas para vitorear al nuevo Rey. Todo el trayecto abanderado, decorado con los colores nacionales y los anaranjado, verde y blanco de los piratas. El comercio cerrado, paralizadas las comunicaciones de tranvías y de autos. Un verdadero homenaje triunfal desde el punto de desembarco hasta el campamento de la Exposición, sede del gobierno temporal de Gasparilla XX. ¡Viva el Rey!

¿Quién es, qué representa este personaje a quien con tanto fausto y pompas reales el alcalde, ese venerable y distinguido caballero, todo elegancia y majestad civil, que responde por el nombre de Mr. Mckay y que tiene por característica una seriedad física inmutable, acaba de entregarle las llaves de la ciudad, en el punto mismo del desembarco, a presencia del gobernador Martin y de las personalidades más prominentes de la sociedad tampeña? ¿Quién es? ¿Qué representa?

El nombre y la leyenda de Gasparilla descansa en algo que fué parcialmente cierto: hay hacia el sur de Tampa una isla que lleva aún ese nombre: Gasparilla. Las generaciones han trasmitido una remota, tan remota como indocumentada tradición, de que fué dicho islote una especie de Cuartel General de cierto pirata español, montañés, don José de Gasparilla, que en la segunda mitad del siglo XVIII acampaba por estas costas floridanas. Se le pinta como un personaje terriblemente ofensivo, impetuoso, fuerte y dominante, frío en sus hazañas como el Pirata clásico de Byron, pero con ese típico doublé de los bandidos de novelas, que son dulcemente románticos con las damas y paternales con los niños. Robaba a las embarcaciones en alta mar y desembarcaba en ciudades de otras latitudes, de donde volvía con sus tesoros a la isla de su nombre, en la que enterraba las riquezas y vivía tranquilamente rodeado de una corte palaciega que le trataba como Rey. A veces Gasparilla salía a viajar de incógnito, caballero apuesto y rumboso, con muchos doblones en la bolsa y gestos y palabras galantes para rendir a las damas.

Se dicen estas y otras cosas curiosas del montañés don José de Gasparilla y por obedecer o confirmar la tradición se han verificado expediciones para excavar en vano el suelo de la Isla cercana; en vano, porque nunca, jamás, se ha encontrado todo, parte ni vestigio de los tesoros que allí enterraba el aventurero.

II

LOS CARNAVALES DE GASPARILLA

La ciudad de Tampa celebra todos los años, coincidiendo con la Exposición del Sur de Florida, unos pintorescos carnavales que son acaso la fiesta máxima del Estado, y se le conoce como una de las notas excéntricas y divertidas más originales que sirve de anuncio a la Feria anual, de propaganda a la ciudad, de esparcimiento a los vecinos y atrae a muchos touristas, a muchos miles de touristas modestos, campesinos y otros residentes de distintas comarcas de toda la península.

Esas fiestas carnavalescas llevan el nombre de Gasparilla y sus particularidades coinciden o remedan la fábula del Pirata. Son todas las ceremonias públicas, excepto el baile de la coronación, que es limitado a la Corte del Rey y a otros invitados de honor. Es tanto el entusiasmo que despierta este evento que difícilmente se encontraría un local que diera cabida a cuantos gustarían de asistir a dicho baile, aunque la entrada fuera remunerada. Además, conviene al carácter mismo de la ceremonia, que simula la toma de posesión de un soberano, hacerla en parte privativa de la familia real y de los personajes representativos de la Corte. Con ello se agranda, como sucede con los monarcas de verdad, el interés público por verlo y por ello se enfilan en dos o tres millas de extensión muchos miles de personas para "verlo" y aplaudirlo.

En ese interés por "ver" a Gasparilla se basa el éxito de estos Carnavales, porque la Institución que atiende a la Feria o Exposición que en parte cubre los gastos del festival, con una visión prácctica y comercial de esa oportunidad, interesa de comerciantes e industriales la cooperación para que envíen carrozas que aumentan el atractivo de la manifestación que acompaña a Gasparilla en su recorrido.

Los Carnavales de Gasparilla datan de 1904. Nació la idea en la redacción del diario "Tribune", ocurriéndoseles a los cronistas sociales, que idearon la fiesta como un aditamento a ciertos festivales que se celebraban en el mes de mayo de cada año bajo los auspicios de una asociación de carácter musical. La sugestión fué bien recibida por los directores del "May Music Festival" y la "Corte Mística de Gasparilla" fué organizada aquel año verificándose en el mes de mayo la primera presentación pública del Pirata. Fué en verdad un acontecimiento de poca importancia comparado con las formalidades a que ha llegado, con el interesante procedimiento secreto y selectivo con que se elije ahora al Rey y la Reina.

Aquellas fiestas de antaño no tenían la pompa, vistosidad y riqueza de éstas. No eran conocidas fuera de la ciudad más que por algunos pocos visitantes. No se utilizaban carrozas decorativas como en estos últimos años. En 1904 apenas había automóviles en Tampa y Gasparilla se exhibía en un landó escoltado por gente de caballería. Tampoco existía la fiesta de la coronación. Realmente el primer ensayo no parecía digno de continuarse cada año.

En 1906 los piratas contrataron un barco y con gran aparato, de una manera espectacular, entraron en la ciudad. Ese año el Alcalde entregó las llaves de Tampa a Gasparilla. Al año siguiente se introdujo la ceremonia del baile. Más tarde, cuando se implantó de manera formal y contínua, en cada febrero, la exposición del Sur, se cambió la fecha del Carnaval, haciéndola coincidir con dicha exposición.

Los miembros de la Corte Mística de Gasparilla se reunen en el mes de Enero para elegir Rey, Reina y Guardia de Honor. La votación es secreta entre los componentes de la organización, que son la élite de la sociedad tampeña. Todo lo referente a la votación, así como el resultado del balotaje, se mantiene secreto, y los mismos elegidos no lo saben hasta la noche antes de la coronación. El que resulte electo un año es quien dirije toda la ceremonia del año siguiente hasta la coronación del nuevo Rey.

Los miembros de la Corte de Gasparilla, pagan una couta de 50 pesos y cubren de su peculio, todos los gastos de disfraces, extras de las fiestas, decorado del salón, música, recuerdos, programas, etc. Son casi en su totalidad hijos de familias pudientes, comerciantes e industriales, que contribuyen de esa forma a lo que se estima como una propaganda muy favorable para la prosperidad de Tampa, y resorte principal del tourismo.

En los veinte y cuatro años que han transcurrido desde que se implantó el reinado de Gasparilla, se han sucedido veinte monarcas, debido a que durante la guerra auropea no se verificaron las ceremonias.

III

LA EXPOSICION

La Feria o Exposición del Sur de Florida tiene lugar en esta época de cada año, en los terrenos propiedad del municipio, del "Tampa Bay Hotel", un lugar pintoresco y hermoso de la ciudad, a la margen derecha del rio Hillisboroug.

En el extenso campo o parque de dicho Hotel se encuentran la pista de caballos y los terrenos de base ball, con sus gradas. En este sitio se presenta un número considerable de espectáculos al estilo Coney Islan, más modestos, desde luego. Y en una serie de pabellones largos que circundan toda la superficie alrededor de los espectáculos se exhiben los productos agrícolas e industriales de la ciudad, del Condado y de todo el Estado.

La exposición tiene por eje la propaganda o demostración de la riqueza agrícola. Los frutos de Florida. Naranjas, muchas naranjas, montañas de naranjas, filigranas combinadas con colores y tamaños de este fruto que es a Florida, lo que el azúcar a Cuba. ¡Mucha naranja! Entre ellas, doradas, amarillas, pálidas, rojas; entre ellas, pequeñas como limones y grandes hasta el tamaño de las toronjas más hermosas, se muestran otros frutos, una gran variedad de productos hasta hace pocos años desconocidos, casi ignorados, en la agricultura del país, apenas saboreados por los que gustaban de pagarlos importados de Cuba. Todas nuestras viandas: boniatos, malangas, ñames, yuca... Muchas de nuestras frutas, que no están en la exposición, porque no son de la época, también se producen en Florida: el mango, el aguacate, la piña. No se exhiben ahora, pero las litografías y folletos de propaganda que se reparten pintan esos frutos tropicales que la imaginación del visitante se los lleva grabados como productos de este suelo, con detrimento del nuestro, porque es inferior; con detrimento del nuestro porque esa conquista se ha ganado en una lid no muy legal: la de usar nuestras semillas y poner obstáculos a la fruta de Cuba. La de considerar las frutas de Cuba como trasmisoras de infecciones vegetales que perjudican.... el desarrollo "comercial" de sus similares, de sus malas imitaciones, de Florida.

Más que la exportación, la producción agrícola de Florida es tan alarmante como interesante para los cubanos. ¿Criticarlos? Muy lejos de eso; debemos aplaudirlos; pero no aplaudirlos a secas, sino imitándolos. De un suelo menos rico que el nuestro, entre arena y salitre, Florida está produciendo, por su afán de levantarse, por su derecho de enriquecerse, y por el esfuerzo de sus habitantes, en algo grande, capaz de competir —auxiliado por la ciencia agrícola y por la cooperación del gobierno, la primera con sus procedimientos, el segundo con sus leyes,— con los legítimos y naturalmente ricos productos de Cuba.

¿Gritar? ¿Protestar? ¡No! Hay que "hacer". Hay que ver allá, en nuestros laboratorios, qué clase de "bichos" son perjudiciales a las plantas cubanas; y tiene que producirse en Cuba intensivamente, en grandes cultivos, baratos y buenos, por cuanto pueda ser amenazado por el ingenio industrial y la trapisonda aduanera del extranjero.

RESUMEN

Gasparilla XX ha constituído un éxito y seguirá siéndolo mayor cada año. Los touristas modestos del Estado vienen a su anuncio. La fiesta de la ciudad es fiesta de Florida.

Gasparilla XXI será mayor. Con el tiempo será reconocido ese reinado en toda la nación. Pero no nos olvidemos que ese monarsa de Carnaval es un positivo Heraldo que, con su trompeta estridente está haciendo la atención de más de millones de personas haciéndoles ver que Florida es tierra tropical, con clima y productos tropicales.

# IDEAS

PARA EL "DIARIO DE LA MARINA" — DE NUESTRA REDACCION EN MADRID

El tiempo presente se resiste a las ideas, pues sólo quiere adquisiciones y por eso está parado frente a un escaparte de automóviles.

De todas maneras hay que intentar las ideas. Hay que propagarlas y hay que buscarlas en sus nidos recónditos en los más elevados árboles.

La misión más viva, la política que nos toca a todos es la de reponer las ideas y mantenerlas en candelero de todas las cabezas.

Sin porque, sin que nos lo pidan, sin que venga a cuento suscitemos ideas, problemas, disquisiones. Sembremos la especie que tiende a agostarse y desaparecer.

¿Qué ideas? Toda clase de ideas, verdes, azules, rojas, pero que tengan algo de ideas, esa sombra de inquietud que viene del cielo y se proyecta sobre la llanura de la tierra.

En la mesa del café, en el despacho, en el salón, se tiende a dar noticias y a esperar noticias, moviéndose todos por minuciosidades; o silencios en cuanto surge algo discutible que puede provocar un cambio de ideas.

Yo reacciono contra las noticias y los escuetos resultados de los **matchs** y procuro siempre que puedo suscitar una discusión, un acaloramiento, un cambio de ideas negando sobre todo la sumisión a datos y noticias, que tal precariedad dan a la vida moderna.

El módulo de una idea, la envergadura de una idea, la voluta de una idea, el vago contorno de una idea, la ascensión misteriosa de una idea, deben cruzar el aire en cuanto estemos reunidos con otros.

Seguramente esos otros vienen de un campeonato, de un cambio de anécdotas, de una apuesta o record, y nuestro deber es arrinconar las impresiones que traen y avanzar por el camino de las ideas, obligándoles a encararse con ellas y salir de lo concreto para pujar hacia lo alto, lo que es pura creación del hombre, lo que amplía más su vida y su pensamiento, haciéndole entrar en el estado de **trance** que es gracias al que el hombre ha encontrado el puente entre unas creaciones y otras, haciendo que cada época aventajase a la otra y tuviese diferente fisonomía intelectual.

Nada de sembrar sólo ideas unilaterales, empeñándose en un fanatismo a catequización, sino sólo lograr que vuelva el ciudadano vanal al juego con la idea, al noviazgo fecundo con algo que no sea comprobación de los concursos constantes de la vida ni costatación de puntos en la competencia de los campeones, sino idea ingrávida y fértil.

Demostrar lo importante que es la invención de un tema y el juego alrededor de él y el verlo destacarse sobre el cielo como globo de color que es ofrenda a las alturas, verdadero exvoto del deseo de sublimación que existe en el corazón humano.

Todo el momento tiende a prescindir de las ideas como se ha prescindido de los cuadros en las habitaciones.

El recinto debe ser grisáceo y sólo se debe hablar de lo que de olimpiada cotidiana y numerada tenga el día, confortable el sillón y de borroso color humo las alturas a que se lanzan las miradas.

Lancemos ideas, problemas fáciles, negativas que contradigan al presente, paradojas, hipótesis, desmentimientos arbitrarios de los hechos, es decir, todo eso que suscita la idea, que la levanta y que crea el ambiente ya que entre otras condiciones sólo la suscitación de una idea absorbe lo miasmado de una atmósfera y la deja depurada.

Basta con proponer algo que parezca una idea para conseguir ese bonancible resultado que necesita el presente.

—¿Pero por qué ha dicho usted eso?—me preguntan a veces al salir de las reuniones mundanas.

—Pues por proyectar una idea y desconcertarlos a todos, y sacar los pensamientos del reducido patio del ajedrez.

Sin mucha fe en unas u otras ideas, creo que es imprescindible tener ideas, aceptar ideas, cazar ideas, adquirirlas como sea, ofrecerlas como aeroplanos y más libres y más maravillosas que los verdaderos aeroplanos porque con el verdadero aeroplano se va de la ciudad conocida a la ciudad conocida o similar de las conocidas y sólo con los aeroplanos de las ideas se va a sitios distintos, a tierras insupuestas y a la creación de una vida desenlazada, menos fatal que la vida corriente, y abocada a mayores posibilidades, porque sólo gracias a la idea se mueve el corredizo de los Felones del porvenir.

Ramón Gómez de la Serna.


SUSCRIPTORES

Para sus Anuncios Económicos Llamen a Nuestros Teléfonos

M-3378 Y M-4115


M.E.C.D. 2016

# HOY SE CORRE LA COPA BACARDI A LAS 3 P.M. POR LOS STAR CLASS

## Un Gran Recibimiento se le Tributó a Capablanca al Regresar de Buenos Aires

### El cubano está animado de los mejores deseos para volver a conquistar el título que acaba de perder con el maestro Alexander Alekhine

Grata sorpresa recibimos ayer cuando llegamos a los muelles del Arsenal para recibir al famoso maestro de ajedrez José Raúl Capablanca.

Sin reclamos previos de ninguna clase se dieron cita en aquellos lugares amigos íntimos del campeón, amantes del noble juego ciencia y numeroso público, para dar al distinguido diplomático la bienvenida y expresar al genial ajedrecista sus simpatías y afectos.

La nota simpática la dió el pueblo cubano tributándole al campeón la más calurosa y sincera ovación.

Serían las tres de la tarde, aproximadamente, cuando atracó a los muelles el Governor Cobb. Poco después desembarcó el querido amigo en inmejorables condiciones de salud y satisfecho del cordial recibimiento de sus amigos.

"Estoy muy agradecido de las atenciones del Honorable Presidente de la República, General Gerardo Machado, de mis buenos amigos y de la prensa en general, durante el match de Buenos Aires", nos dijo. Mañana a las cinco de la tarde, reuniré en mi casa de Buenavista a los periodistas, a quienes deseo hacer declaraciones que estimo de interés general".

Hasta su precioso retiro de Buenavista acompañamos al famoso campeón cubano, quien se mostró animado de los mejores deseos para recuperar su título, dispuesto a iniciar en abril próximo un riguroso training en el Torneo de New York ya anunciado.

Durante su estancia en Sur América jugó varias simultáneas con resonante éxito, siendo las más importantes las celebradas en el Jockey Club de Buenos Aires y en el Círculo de Ajedrez de Río de Janeiro, en donde se le enfrentaron los más reputados amateurs de ambas ciudades, sin experimentar una sola derrota. Las exhibiciones ofrecidas recientemente en Norteamérica son bien conocidas de nuestros lectores.

Gratamente impresionados nos despedimos de Capablanca, quedando citados para esta tarde, cuyas declaraciones, que han despertado tanta curiosidad como interés, ofreceremos a nuestros lectores en la edición de mañana.

## El Five del Loma Tennis Club Ofreció Anoche Gran Resistencia al Vedado Tennis Club

### Jugando con mucho entusiasmo, y aprovechando la ausencia de Ramón Azcárate, los Bolshevikes lograron dominar en el primer half, haciéndose de temer hasta las postrimerías del game. Los Caribes derrotaron fácilmente al Ferroviario.

Interesante en sumo grado resultó el segundo game del doble header de basket ball ofrecido anoche en el floor de los Caribes. El team del Loma Tennis, jugando admirablemente, hizo pasar un susto mayúsculo a los champions de Cuba en el sport, obligándoles a jugar a toda velocidad en la segunda parte del game para poder alcanzar la victoria.

Aprovecharon muy bien los Bolshevikes la ausencia del formidable Azcárate, llegando cómodamente hasta su propio goal en distintas ocasiones, a pesar de los esfuerzos que para impedirlo hacía el novel "Guineo" Lancis, llevado a la categoría máxima como valioso auxiliar del equipo.

Esta facilidad en llegar hasta su propia canasta, hizo que el zurdo Dauval, Benito Fernández y Miguel Angel Fernández, se anotaran distintas canastas que mantuvieron al Loma al frente del score durante toda la primera parte del juego.

Grandes esfuerzos hizo el Vedado por impedir los rallies que iniciaban los muchachos de Eliseo Guzmán, pero la falta de un buen standing guard se hizo cada vez más notable, decidiendo la alta dirección azul enviar al famoso mejicano a la lucha, después de una serie de mensajes que le fueron dados para enfrillar el "charley horse" que sufre desde el match del día inaugural.

Cuando entró Azcárate en juego, el score marcaba una anotación de 13 por 7 a favor de los Bolshevikes, pero tan pronto el famoso guard empleó sus excelentes pases, Guabela encontró la oportunidad de tirar dos canastas seguidas que pusieron el score 13 por 11.

Al iniciarse el segundo hay canastas seguidas de Guabela y Trelles dieron al V. T. C. la ventaja, pero seguidamente el Loma atacó con entusiasmo, tomando nuevamente la delantera en el game. Después se mantuvo el encuentro parejo hasta que finalmente el Vedado encontró la medida del goal, disparando varias canastas seguidas que les permitieron triunfar con score de 21 por 22.

El match resultó sumamente interesante, sobre todo en su primera parte, cuando el Loma Tennis logró dominar completamente a sus rivales. En el segundo half tuvieron que jugar sin los servicios del utilísimo Lenza, y esto, agregando a la entrada de Azcárate, contribuyó poderosamente a que el V. T. C. buscara su nivel, anexándose la victoria.

Guabela Aixalá jugó ayer maravillosamente, anotándose cinco canastas estupendas que tuvieron la virtud de cristalizar con marcadísima oportunidad. Palitico y Machado jugaron bastante a la defensiva, lo mismo que el veloz Azcárate, cuyos servicios resultan imprescindibles al V. T. C.

**VENCEN LOS CARIBES**

En el primer juego de la noche los Caribes de la Universidad se anotaron una facilísima victoria sobre el Ferroviario con score de 41 por 19.

Desde temprano atacaron los discípulos de Cappy, logrando Nene Hernández una serie de canastas seguidas en el primer half que derrotaron moralmente a los representantes del Luyanó. El team jugó con mucha velocidad, empleó los mejores pases de su cosecha y ofreció lujosísimas oportunidades para que Julio Morales, Daussá y Lorenzo del Portillo, miembros del All-Cuba junior de 1927-28, brillaran a inconmensurable altura en los distintos departamentos del game.

Julio Morales, el popularísimo "Magín" y Ramiro Daussá, sobre todo, jugaron mucho en este juego, demostrando a los aficionados que actualmente hay pocos guards que puedan llegarle a la zaga. Ambos son muchachos jóvenes que están adelantando por momentos y no nos extrañaría que dentro de poco se hicieran de igual a igual con esas luminarias criollas que responden por el nombre de Ramón Azcárate y Angel Aixalá.

Nene Hernández jugó también brillantemente, realizando muy buenos pases y tirando como todo un consagrado hacia el goal. Persianita también se salió de lo corriente, haciendo pases magistrales al joven quarterback Caribe y Porbillico volvió a ganar los aplausos del público por su facilidad en colocar con ambas manos y tirar perfectamente al goal.

El Ferroviario, que ayer no jugó todo lo que sabe, presentó una defensa mediocre, permitiendo constantemente que los players universitarios llegaran con dribbles hasta su propio goal. Vallalta y el popular Agra, famoso ya por su voz de Bajo, fueron los que mejores trabajaron del five.

**DON CIPRIANO**

Véase los scores:

FERROVIARIO

| | Fi.G. | Fo.G. | F.C. |
|---|---|---|---|
| F. Vallalta | 2 | 3 | 3 |
| F. Torres | 1 | 4 | 2 |
| C. Gutsens | 0 | 1 | 2 |
| G. Agra | 2 | 0 | 2 |
| G. Bru | 0 | 1 | 2 |
| G. Sordo | 0 | 0 | 4 |
| Totales: | 5 | 9 | 15 |

UNIVERSIDAD

| | Fi.G. | Fo.G. | F.C. |
|---|---|---|---|
| F. García | 2 | 0 | 0 |
| F. Hernández | 7 | 3 | 1 |
| C. Portillo | 2 | 0 | 3 |
| G. Davssa | 4 | 0 | 2 |
| G. Morales | 1 | 0 | 2 |
| F. Caballero | 0 | 0 | 1 |
| C. Tabío | 2 | 1 | 2 |
| G. Ducassi | 0 | 1 | 0 |
| G. Campuzano | 0 | 0 | 2 |
| G. Lagueruela | 0 | 0 | 0 |
| Totales: | 18 | 5 | 13 |

RESULTADO:

Primer half: Universidad 18; Ferroviario: 5. Segundo half: Universidad: 23. Ferrovario: 14.

TOTALES:

Universidad: 41. Ferroviario: 19.

Referee José A. Morales. Umpire: Alberto Gou. Anotadores: Manuel Zapico y José Tlachea. Cronometristas: Pedro Valdés Orta. Jugado en el floor de la Universidad. 22 de Febrero de 1928.

LOMA

| | Fi.G. | Fo.G. | F.C. |
|---|---|---|---|
| F. Dauval | 2 | 3 | 4 |
| F. Zudaire | 0 | 0 | 3 |
| C. B. Fernández | 3 | 1 | 4 |
| G. Lenza | 0 | 0 | 4 |
| G. M. Fernández | 3 | 1 | 3 |
| F. Duarte | 0 | 1 | 2 |
| G. Gener | 0 | 0 | 1 |
| Totales: | 8 | 6 | 18 |

VEDADO

| | Fi.G. | Fo.G. | F.C. |
|---|---|---|---|
| F. Aixala | 5 | 1 | 3 |
| F. Machado | 2 | 1 | 2 |
| C. Trellez | 1 | 4 | 3 |
| G. Lancis | 0 | 1 | 2 |
| G. Consuegra | 2 | 1 | 0 |
| G. Azcárate | 1 | 1 | 0 |
| Totales: | 11 | 9 | 10 |

RESULTADO:

Primer half: Vedado 11, Loma: 13. Segundo half: Vedado 19. Loma 9.

TOTALES

Vedado 31. Loma 22. Referee: Manuel Díaz. Anotadores: José Miguel Tlachea y Manuel Zapico. Cronometristas: José Joaquín Valdés Orta. Jugado en el floor de la Universidad. 22 de Febrero de 1928.

## GODDARD VENCIO EN EL DERBY INTERNACIONAL DE PERROS EN MONTREAL

### Cubrió con sus lebreles las 120 millas en 11; 14; 17. Seppalla en segundo lugar

MONTREAL, febrero 22. (UP).—Emil St. Goddard, de Manitoba, ganó hoy el derby internacional de 120 millas para teams de perros, conduciendo a su casa los huskies de la Ontario Paper Company, en un período de tiempo de 11:14:17.

Dos minutos y 43 segundos más tarde, llegó Leonard Seppalla, que dirigía el team norteamericano, representando a la Brown Corporation.

Una galerna de 40 millas por hora estuvo azotando a los contendientes durante los tres días, pero los teams y sus drivers lograron vencer todas las dificultades, con la excepción de Mrs. Ricker, la única mujer que tomó parte en las competencias.

El estado final de la contienda fué:

1.—Ontario Paper Company (E. St. Goddard) miércoles 3:39:37. Total 11:14:47.

2.—Brown Corporation (L. Seppalla) 3:41:40 y 11:17:30.

3.—Alex McKey and Co. (E. Brydges) 3:43:50 y 11:28:55.

4.—Picard Gold Mines (H. C. Evrette) 3:50:15 y 12:26:10.

St. Goddard tenía una ventaja de sólo 40 minutos sobre Seppalla al reanudarse la competencia esta mañana.

## El "Budsal II" y el "Fleet Star" se Encuentran Empatados en la Opción del Trofeo de Cuba

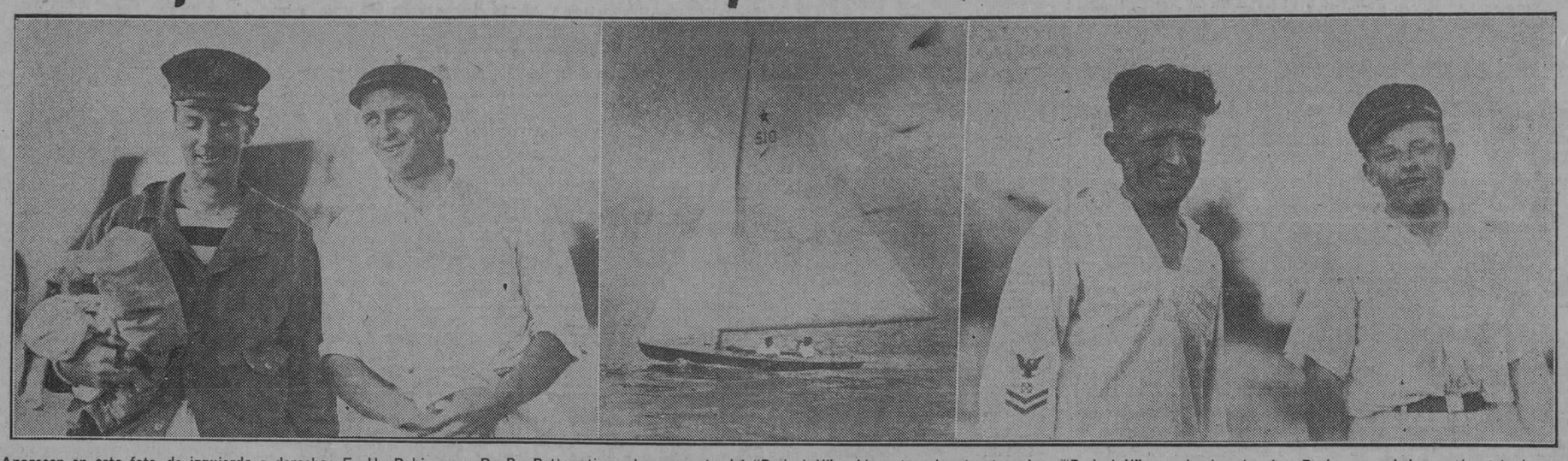

Aparecen en esta foto, de izquierda a derecha: F. H. Robinson y D. B Potter, timonel y grumete del "Budsal II". Al centro el yate star class "Budsal II", y a la derecha los Parkman, sobrino y tío, tripulantes del "Fleet Star" Estos dos yates se encuentran empatados en primer lugar en las regatas por el Trofeo de Invierno Cuba, empate que han de decidir en una regata especial de ambas embarcaciones, o por medio de otra combinación en una de las dos competencias que se han de efectuar hoy.

GORRIN, CON EL GAVILAN II, TIENE CASI EN SUS MANOS EL TROFEO PAN-AMERICANO PUES SE ENCUENTRA CON DOS PUNTOS DE VENTAJA SOBRE EL BUDSAL II, HOY DECIDIRA LA REGATA DE LA MAÑANA A QUIEN HA DE CORRESPONDER ESTE TROFEO. — EL IREX III GANO LA REGATA DE LA TARDE

## LA COPA BACARDI SE CORRERA POR LA TARDE A LAS 3

(POR GUILLERMO PI)

En la mañana de ayer se corrió la segunda regata de yates de vela de la categoría Estrella (Star Class) en opción al hermoso Trofeo Panamericano resultando vencedor el yate "Budsal II" de la matrícula de Peconic Bay, estaba piloteado por F. H. Robinson quien llevaba de grumete a D. B. Potter. La arrancada se dió a las diez en punto, una magnífica arrancada con todas las de la ley. El primero en pasar la línea fué el Budsal II, al que seguían Midge II. Mayarí, Irex III...

Por haber partido antes de tiempo, tuvieron que volver a hacer la arrancada el Gavilán II y Fleet Star, no obstante esto, el Gavilán II entró pronto en la vanguardia y se le vió ir espléndidamente timoneado en dirección de la boya del puerto, pero no logró llegar a ceñir la boya antes que lo hiciera el Budsal II, desistiendo, para ocupar al final de la contienda el cuarto lugar. El orden de salida, llegada y tiempo, es como sigue:

**SEGUNDA REGATA EN OPCION AL TROFEO PANAMERICANO**

**Hora de salida 10 a. m.**

**Orden de salida**

Budsal II.
Midge II.
Mayarí.
Irex III.
Lucky Lind.
Sinkin Susie.
Coco.
Almendares II.
South Wind II.
Izarra II.
Gavilán II
Fleet Star.
Delfín.

| Orden de llegada | Tiempo |
|---|---|
| Budsal II. | 11.38.55 |
| Fleet Star. | 11.43.30 |
| Delfín. | 11.44.40 |
| Gavilán II. | 11.44.42 |
| Lucky Lind. | 11.44.46 |
| Sinkin Susie. | 11.45.10 |
| South Wind II. | 11.45.50 |
| Irex III... | 11.45.60 |
| Midge II. | 11.46.25 |
| Mayarí. | 11.47.30 |
| Izarra II. | 11.48.45 |
| Almendares II. | 11.49.50 |
| Coco. | 11.50.00 |

En esta serie de tres regatas en opción al Trofeo Panamericano se encuentra en primer lugar el Gavilán II por haber ocupado el primer lugar en la regata inicial y ayer el cuarto lugar. siendo su puntuación de 29, estando en segundo lugar el Budsal II con 27 que es el gran contendiente, el que tiene que derrotar hoy Gorrin para apropiarse del valiosísimo Trofeo Panamericano, una gran copa de pura plata que se encuentra en exhibición en la vitrina del Palais Royal.

Por la tarde se celebró la tercera regata en opción al Trofeo de Invierno Cuba, quedando empatados en primer lugar en la puntuación Budsal II y Fleet Star, pues aunque esta regata la ganaron los Ratzey con el Irex III, esos dos balandros habían logrado una cantidad mayor de puntos debido a haberse retirado el día anterior el Irex III sin regatear al rompérsele el timón, lo que publicamos ayer.

El resultado de la regata de la tarde, la que dió comienzo a las tres en punto, en opción al Trofeo Cuba, fué el siguiente.

**Orden de salida**

South Wind.
Budsal II...
Fleet Star.
Sinkin Susie.
Irex III.
Midge II (se retiró).

| Orden de llegada | Tiempo |
|---|---|
| Irex III. | 5.10.47 |
| South Wind. | 5.12.28 |
| Fleet Star. | 5.16.15 |
| Budsal II. | 5.16.19 |
| Sinkin Susie. | 5.18.51 |

El Delfín, yate que representaba la Flota de la Habana, fué descalificado al abordar al Midge II a la salida y antes de cruzar la línea, y el Midge II tuvo que retirarse al partírsele la driza mayor en la segunda vuelta.

Después que hubo terminado esta regata salieron a competir en la que se celebrá para los no competidores el Gavilán II y Lucky Lind, venciendo Gorrin con su Gavilán y anotándose tres primeros lugares en las regatas de "no competidores".

**HOY SE CORRE LA COPA BACARDI**

En la mañana de hoy se correrá la tercera y última regata del Trofeo Bacardí (Copa Húmeda), siendo ambas competencias abiertas, es decir, podrán participar en ellas todos los barcos. Y como en el Trofeo de Invierno Cuba se encuentran empatados el Budsal II y Fleet Star, es probable que entre ambos barcos se celebre una competencia especial para decidir el empate, o bien que se acuerde que en la regata de mañana por el Trofeo Pan Americano o en la de la tarde por la Copa Bacardí, resulte vencedor, para los efectos del Trofeo Cuba, el yate que primero llegue.

## POR LA "COPA DAVIS"

PARIS, Febrero 22 (U. P.) — La Federación francesa de tennis fué informada hoy de manera extraoficial que Sur de Africa ha perdido "forfeited" su primer round del match por la Copa Davis que le correspondía juegar con Suecia.

M. Canet, jefe del Comité de la Copa Davis, dice que no ha recibido noticia oficial del forfeit de referencia.

## Un Triunfo de Mickey Walker Sobre el Cow Boy de Texas, Willis

### El tejano dió una buena pelea y en más de una ocasión mantuvo a raya al Campeón

SAN FRANCISCO, febrero 22.—(UP).—Mickey Walker, campeón de peso mediano del mundo, ganó esta tarde una decisión sobre el cow boy Jack Willis, de Texas, en una lucha a diez rounds, en el Armury Arena.

Walker, que comenzó lento, terminó fuerte, pero el cow boy luchó hasta la campanada final. El campeón ganó el cuarto, quinto, octavo, noveno y décimo rounds. El sexto fué tablas.

En el bout no se discutía el campeonato. Los primeros tres rounds fueron decididamente en favor de Willis, quien pegó derechas e izquierdas a la cabeza del campeón, mientras Walker fallaba de continuo. En el tercer round Mickey se tambaleó bajo un terrible hook izquierdo, seguido de un golpe muy duro a la barba y de una izquierda viciosa al cuerpo.

El campeón estuvo en el tercero en condiciones difíciles, pero en el cuarto round resurgió, cubriendo al cow-boy con recios golpes al cuerpo, algunos de los cuales fueron bajos, por lo cual el referee Toby Irwin por dos veces le amonestó.

El cuarto round fué ganado por Walker por ancho margen, y en el quinto todo el margen de la pelea se fué de su parte. En el sexto Willis estaba sangrando por la nariz, pero peleó furiosamente, persiguiendo al campeón por el ring y haciéndole vacilar con golpes muy rudos.

Walker reaccionó y comenzó a martillear la quijada de Willis. Walker estaba sangrando profusamente del ojo derecho. Pero Mickey terminó fuerte y el round fué declarado tablas.

En el séptimo round los dos se castigaron sin compasión y el público gritaba de placer, coreando los terribles golpes que se desembarcaban. Willis le hizo otra cortadura al campeón sobre el ojo izquierdo, y una segunda hemorragia ensangrentó la cara de Walker. El cow-boy ganó el round fácilmente.

Mickey tuvo un come-back en el noveno y le pegó de firme a Willis. El décimo fué un cambio furioso de golpes, peleando los dos hasta el último segundo pie con pie.

El campeón tuvo una ligera ventaja Mickey MikeO'Dowd, feather de Columbus, en Ohio, le ganó por k. o. técnico a Bobby Herman, en el semifinal.

## YA SON 17 LOS JUGADORES DE LOS PHILLIES QUE SE ESTAN ENTRENANDO

WINTER HAVEN, febrero 22. — (UP).—Big Bill Kelly, primera base que fué el Babe Ruth de las ligas menores, y el pitcher Bob Mc Graw, que perteneció al Brooklyn, se presentaron hoy en el campamento de los Phillies siendo ahora 17 los jugadores que se están entrenando.

El team practicará dos horas al día en lo sucesivo, una a las diez de la mañana y otra a la una y media de la tarde.

## LOS INDIOS TARAHUMARAS REPRESENTARAN A MEJICO EN LA JUSTA DE KANSAS

CIUDAD MEXICO, febrero 22.—(Servicio Radiotelegráfáico). — Varios indios tarahumaras han sido seleccionados para que representen a México en las carreras de Marathon que se celebrarán en Lawrence, Kansas, el día 21 de abril próximo, durante los grandes eventos deportivos de la Universidad del Estado.

El recorrido será de veinte y seis millas partiendo de East Topeka y terminando en el estadium.

## LOS CANADIENSES SIGUEN TRIUNFANDO EN HOCKEY Y ALCANZANDO BUEN SCORE

VIENA, Austria, Febrero 22 (U. P.) — El team de hockey canadiense, que fué proclamado campeón olímpico la semana pasada, después de haber derrotado a tres teams extranjeros, derrotó hoy también al Sexteto de Viena, 13 por 0.

El goal del team canadiense no ha sido alcanzado por ninguno de sus adversarios desde que aquél comenzó a participar en los Juegos Olímpicos de Invierno que se acaban de celebrar en St. Moritz, Suiza.

## $40,000 a R. Hornsby por Jugar la Próxima Temporada en Boston

### Rechazó la capitanía del team, pero acepta ser miembro de la junta de estrategia

NUEVA YORK, febrero 22. (UP).—El único escándalo o apariencia de escándalo en el base ball mundial, durante el invierno, ha producido el principal problema de la temporada de entrenamiento entre los clubs Gigantes del Nueva York y Braves del Boston. El primero tenía ante sí el problema de llenar la vacante de Foger Hornsby y el segundo de asimilar la mejor segunda base. Hoy se supo que los Braves, merced a los sabios consejos del juez Emil Fuchs, y a la adaptabilidad de Hornsby, habían resuelto parte de su problema.

El Rajah ha convenido en jugar con el Boston por $40.000 durante la próxima temporada y no ha consentido en llegar a ser capitán de los Braves. Será miembro de la junta de estrategia. Esto demuestra que Hornsby ha sido recibido con toda cordialidad en las filas del Boston y que está dispuesto a realizar un esfuerzo a favor de su nuevo club.

El juez Fuchs dijo a Hornsby:

—Por supuesto, usted será el capitán del team.

—No—replicó— estoy satisfecho con jugar como soldado de fila y dejar a otro que sea el capitán; no quiero dar lugar a errores de interpretación como ocurrió cuando fuí adquirido por los Gigantes.

## Mack Quiere a Ty Cobb

### Le ha escrito una carta haciéndole una oferta generosa para que vuelva al Club

FORT MYERS, Estado de Florida, Feb. 22. (UP).—Connie Mack, manager de los Atléticos de Filadelfia, ha escrito a Ty Cobb, haciendo al Melocotón de Georgia, una generosa oferta para su vuelta al Club por otra temporada.

La carta de Mack fué remitida a Augusta. Estado de Georgia, y probablemente aún no ha llegado a Cobb, quien está de cacería por el interior. Diez y ocho jugadores de batería llegaron al mediodía a Fort Myers, e inmediatamente se dedicaron al trabajo.

El único infielder presente es la tercera Sammy Hale.

## Rickard no ha Querido Decir su Opinión con Respecto a los Bouts

### No quiere aventurar juicio con relación a los triunfadores

PLAYA DE MIAMI, Estado de Florida, Febrero 22.—(U.P.)—Tex Rickard iba a salir esta noche de Miami en dirección a Nueva York, donde tiene dos peleas importantes preparadas para el mes entrante, con la finalidad de buscarle adversario a Gene Tunney.

Rickard no ha querido aventurar ninguna opinión con respecto a quien ganaría la pelea Delaney-Heeney el 1º de Marzo, o el bout Sharkey-Risko el 12 del mismo mes. De los dos ganadores de estos matches se seleccionará el adversario de Gene Tunney.

El promotor ha anunciado que regresará a Miami para actuar como "stakeholder" en el Torneo de Golf abierto, de 15 mil pesos, que se inaugurará en esa fecha. Rickard espera estar en Nueva York el viernes.

## $45,000 de Entradas

### Ya han sido vendidas, según el promotor, para la pelea de Paulino-Godfrey

LOS ANGELES, California, Febrero 22. (UP).—Las estadísticas publicadas aquí esta noche indican que la pelea de Paulino Uzucudun y George Godfrey, el martes 28 de Febrero, probablemente romperán todos los records en esta ciudad en lo que se refiere a concurrencia e ingresos de taquilla.

La venta de billetes de entrada ha llegado a cuarenta y cinco mil pesos, según anunció el promotor Jack Doyle, cuya opinión es que la pelea producirá, en conjunto, más de cien mil pesos.

La pelea de Sammy Baker y Ace Hudkins, al aire libre, en Wrigley Field, produjo la suma de noventa y tres mil pesos, siendo éste el record actual de ingresos por taquilla en la costa del Pacífico.

Paulino y Godfrey tuvieron hoy un día de training ordinario en sus respectivos campamentos, boxeando varios rounds con sus sparrings y haciendo otros ejercicios.

## El Five Telefónico se Anotó su Segunda Victoria en Basket

### Ayer derrotó al team femenino del Dependientes con score de 17 por 7

El five femenino de la Cuban Telephone se anotó ayer una hermosa victoria sobre los Detallistas, en el primer match del doble header celebrado en el floor del Santos Suárez en opción al campeonato femenino de la Liga Inter-social.

Jugando con mucho aplomo, pasando como es debido y tirando bien al goal, lograron las encantadoras niñas del Teléfonos superar a sus rivales, que, a pesar de las fuertes prácticas que han tenido no pudieron impedir el ataque de sus contrarias.

"Ina" Rodríguez, la estrella del team telefónico, la simpatiquísima "Polaquita" Jiménez, María Luisa Moreno y la preciosa María Antonia Sauvalle, fueron las componentes del equipo triunfante y todas lucharon arduamente por la victoria.

Del Dependientes se distinguieron las hermanitas Romero y la simpática chinita Graciela Fuentes.

El score fué:

Dependientes: 7.

Teléfonos: 17.

A segunda hora se efectuó un match entre los 'feos" del Santos Suárez Tennis Club y del San Carlos, saliendo airosos los muchachos de Ramiro de la Torre con score de 23 por 15.

El five de los "santos" jugó mucho en la segunda parte del game, logrando encestar preciosas canastas que les ganaron los aplausos del público. Guémez resultó el héroe de la noche con seis field goals.

El team comenzó jugando con mucha lentitud, permitiendo que los players del San Carlos llegasen hasta el goal en distintas ocasiones, pero después se arreglaron y dominaron la bola en todo el segundo half.

Guémez, como dijimos, fué el mejor de todos los que jugaron, distinguiéndose tambi;n: Fernando de Cárdenas, Barroza, Ortega, Méndez. Coll y el joven forward de los "santos".

El score fué:

| | 1o | 2o | Ttal |
|---|---|---|---|
| Santos Suárez | 15 | 8 | 23 |
| San Carlos | 12 | 3 | 15 |

Gran concurrencia presenció los games.

A los muelles del Arsenal fueron a esperar en la tarde de ayer al insigne maestro del juego ciencia, José Raúl Capablanca, familiares y amigos que le dieron una calurosa bienvenida. Aquí aparece Capablanca al centro de la fotografía, al lado de Ramón Fonst, otro compatriota glorioso

## F. LOCKHART RESULTO HERIDO GRAVE AL VOLCARSE SU AUTOMOVIL CUANDO HABIA ALCANZADO CON EL 200 MILLAS

### Fueron heroicos los esfuerzos que hubo que realizar para sacar al driver de entre los restos del automóvil. — Malcolm Campbell que preparaba su carro, suspendió la prueba que se proponía realizar

DAYTONA BEACH, febrero 22. (UP). — Frank Lockhart, driver norteamericano, resultó gravemente herido hoy cuando el diminuto carro especial en que se hallaba realizando pruebas de velocidad, se volcó sobre la pista. El automóvil se salió de la carretera de Ormond a Daytona Beach en los momentos en que había alcanzado una velocidad de 200 millas, cayendo en el océano. Los esfuerzos que se hicieron para sacar a Lockhart de entre los restos del automóvil, fueron heroicos. El carro se detuvo a cien pies de la playa, quedando pacialmente sumergido.

Lockart sufre lesiones internas, serias heridas y conmoción. Tan pronto llegó al hospital fué trasladado a la sala de operaciones.

Los relatos acerca del accidente son varios. Los espectadores que se hallaban cerca de la glorieta de los jueces dicen que la máquina se volcó por lo menos cinco veces antes de detenerse a cien pies de la rompiente.

Con tanta rapidez avanzaba el automóvil, calculándose que su velocidad era de 200 millas por hora, que el accidente fué momentáneo. Algunos espectadores declaran que el Black Hawk saltó en una ocasión por los menos 20 pies en el aire.

Ocurrió el accidente cuando mayor número de espectadores presenciaba las pruebas internacionales. El gobernador John W. Martin, de Florida, se encontraba en la tribuna de los jueces. El capitán Malconl Campbell, actual poseedor del record, estaba calentando el motor de Napier "Pájaro Azul" en aquellos momentos, y suspendió su anunciado propósito de batir su propio record.

Wate Morton, fué testigo presencial del accidente y lo atribuyó a una irregularidad en el diferencial del carro de Lockhart.

El famoso Black Hawk considerado como el carro más científicamente concluído para una carrera de velocidad, quedó completamente destruído.

M.E.C.D. 2016

# ESTA NOCHE HABRA UN BUEN PROGRAMA DE BOXEO SEMI-PROFESIONAL EN ARENA COLON

## Eibarresa y Aurora Ganaron el Final; Pero Mary y Gracia se Quedaron en Ventiocho

Elena y Elvira ganan el primero.—En el segundo vencen Asunción y Petra. — Paula y María Consuelo quedan en 19.—Un tercero que se llevan Carmina y Elena.—En el cuarto Emilia y Consuelín dejan en 27 a Lolita y Antonia.

### EL VIERNES LA FUNCION ELEGANTE, EN HABANA MADRID

Y completo el entusiasta de todos los días a las mismas horas, con los mismos fanáticos, americanas lindas y americanos de saco sacao comenzó en el corruscante Habana-Madrid, la jornada ruidosa y elegante del miércoles de moda.

Salieron las niñas peloteantes del primero, de treinta; de blanco, Elena y Elvira, contra las azules, Paula y Pilar; que salieron haciendo una primorosa quincena con algunos empates sobresalientes. En la segunda, las dos blancas pegando más que la cola de un piano, dominaron y abollaron a las azules, que huyeron y se refugiaron en el tanto 22. Palmas a las blancas.

Se llevan la primera quiniela Emilia y Pilar; la pagan con ocho pesos de los míseros, y entramos de lleno en la disputa del segundo, de treinta tantos, que salieron a pelotear las blancas, Asunción y Petra, contra las azules, Carmina y María Consuelo. Y otra quincena de las buenas, buenas las rachas y aplaudidos los empates; pero en la segunda pasó lo mismito que en el primero; que las dos blancas arrollaron y ganaron con una tanda verdaderamente fenómena, desbaratando al par azul, que no llegó más que a los diecinueve.

Otra quinela: la segunda; que ganan María Consuelín, pagando con dieciseis pesos, y con esto y lo visto, nos fuimos para volver al peloteo nocturno.

Y por la noche más ruido, más aplausos, mayor gentío; el sexo precioso y amacadabrante. Ovación a las que salen a pelotear el primer nocturno, de veinticinco tantos; de blanco Carmina y Elena y de Azul, Paula y Elvira. Debaten bien y hasta muy bien dos decenas; no comparecen los empates. Lo ganan con una bonita coda final, las dos blancas. Y las dos azules se plantifican en 20.

Se llevan la tercera quiniela, Elvira y Lolita; la pagan con doce pesos; aplaudimos con relación a la docena cobrada, y llegamos al peloteo de los treinta tantos del cuarto partido, entre las blancas Emilia y Consuelín, y las azules, Lolita y Antonia. Pelotean una decena buena; otra superior y una excelente tercera; varios grandes y asustantes empates: el último en las de San Juanito el verbenero.

Lo ganan las dos blancas.

Las azules quedan en 27.

Otra quiniela: la cuarta y final; la ganan Aurora y Antonia; cobramos diez pesos; pagamos con dos palmadas, y entramos en la hora altisonante del partido fenomenal; de treinta tantos: de blanco, Eibarresa y Aurora, contra las azules, Mary y Gracia. Y aunque tuvo pocos incidentes empalatorios, se pagó mucho y se peloteó con mucho ahinco en todo su valiente y brioso discurrir. Lo ganaron las dos blancas; pero bien sabe el cielo, al que nos encomendamos, porqué las azules, asomaron la caricatura a la trágica, quedándose en el tanto 28. Otra obra se dará.

El viernes la jornada de moda en el Habana-Madrid.

D.F.

## Mandell Versus Fields

Se enfrentarán esta noche en un bout que se efectuará en Chicago

CHICAGO, febrero 22. (U. P.) — Mañana pelea Sammy Mandell, que es campeón del peso ligero, contra Jackie Fields, que ha venido desde la costa del Pacífico con excelente reputación.

Quienes han visto a field preparándose para este encuentro declaran haber quedado muy bien impresionados de su poderosa izquierda, que derribó por dos veces a un preeminente welter. Los partidarios de Mandell, aunque reconocen el punch de Fields, dicen que Mandell es más fuerte y más hábil.

## PEDRO ETCHEBASTER GANO EL CAMPEONATO DE TENNIS EN LOS COURTS ABIERTOS

FILADELFIA, febrero 22. (U. P.) Pedro Etchebaster, campeón de Francia, ha ganado el título de campeón de tennis de court abierto en los Estados Unidos, al derrotar a Jock Soutar en cuatro sets consecutivos: 6x2, 6x3, 6x4 y 6x3.

Etchebaster había ganado tres de los cuatro sets jugados el lunes, y por lo tanto, le correspondió el campeonato al ganar siete de los trece sets.

## Vidal Pimienta Vs. Alcibiades Ortega Hoy en Arena Colón

Es un buen programa de boxeo semi-profesional a base de 50 centavos la entrada a grada, $1.00 la preferencia y $1.50 silla de ring.

**Aquí tenemos al popular Vidal Pimienta que se ha de batir esta noche en el bout estelar de la Arena Colón a seis rounds con Alcibiades Ortega**

Esta noche abre sus puertas la Arena Colón mostrando a los fanáticos un excelente programa de boxeo que han de desarrollar lo mejorcito de nuestros pugilistas semiprofesionales. En el bout estelar han de enfrentarse nada menos que Vidal Pimienta y Alcibiades Ortega. Armando Vidal y el valiente Hilario Martínez se encontrarán en el semifinal. En los preliminares se fajarán desde que suene el gongo los siguientes muchachos, todos de reconocido cartel: Miguel Aracil con Angel Pazos; Tomás Barrero vs. Manuel Rodríguez y Francisco López con José García.

Si a este programa agregamos que los precios resultan extraordinariamente bajos, como es ring, a $1.50; preferencia, a $1.00, y grada, a ¡cincuenta centavos!, es para que hoy no quede en su casa ningún fanático, que no siempre se encuentran promotores dispuestos a sacrificarse para ofrecerles un pan grande de la enormidad de éste. Hay que tener presente que la Arena Colón el popular anfiteatro de la calle de Zulueta, se encuentra en magníficas condiciones para recibir a su antigua parroquia. ¿Quién no se gasta 50 centavos en ver un magnífico programa de boxeo semiprofesional?

## HABANA-MADRID

**Programa oficial para la función continua que se celebrará desde las 3 a las 12 p.m. del viernes 24 de 1928**

Primer partido a 30 tantos, con apuestas. Emilia y Elvira, blancos a sacar del cuadro 11 y medio, contra Pilar y Elena, azules, a sacar del cuadro 12.

Primera quiniela de combinación a 6 tantos, con apuestas: Paula, Carmina, Emilia, Lolita ,Mary, Pilar.

Segundo partido a 30 tantos con apuestas. Paula y Petra, blancos, a sacar del cuadro 13, contra Mary y Antonia, azules, a sacar del cuadro 11.

Segunda quiniela de combinación a 6 tantos con apuestas: Sagrario, Asunción, Delfina, Antonia, Petra, Eibarresa.

Tercer partido amateurs a 30 tantos sin apuestas.

Cuarto partido amateurs a 30 tantos sin apuestas.

Quinto partido a 25 tantos, con apuestas: Carmina y Gloria, blancos a sacar del cuadro 13, contra Emilia y Delfina, azules, a sacar del cuadro 11 y medio.

Tercera quiniela de combinación a 6tantos, con apuestas: Emilia, Lolita, Mary, Elena, Elvira, Pilar.

Sexto partido a 30 tantos con apuestas: Lolita y Aurora, blancos a sacar del cuadro 12 y medio, contra Sagrario y Consuelín, azules, a sacar del cuadro 12 y medio.

Cuarta quiniela de combinación a 6 tantos, con apuestas: Gloria, Consuelín, Eibarresa, Aurora, M. Consuelo, Gracia.

Séptimo partido a 30 tantos con apuestas.

Asunción y Gracia blancos a sacar del cuadr o13, contra Eibarresa y M. Consuelo azules a sacar del cuadro 11 y medio.

**PRECIOS DE LAS LOCALIDADES**

Entrada general sin derecho a asiento reservado, pero pudiendo ocupar cualquiera que no esté vendido: $1.20. Asiento de cancha reservado desde las 3 a las 12 p.m. 0.40.

Palcos sin entradas. $3.00.

Entrada general: $0.30.

Delantero de grada reservado, desde las 3 a las 12 p.m. 0.20.

NOTAS: No se dan contraseñas para salir del local.

De acuerdo con el reglamento de espectáculos, la Empresa se reserva el derecho de modificar los partidos anunciados. Si por cualquier motivo se suspendiese el primer partido, una vez jugados los primeros 15 tantos, no habrá derecho a la devolución del importe de la localidad.

La Empresa se reserva el derecho de negar la entrada al local a toda persona que no guarde la compostura debida o realice apuestas sobre el resultado final de las quinielas, sin obtener los boletos en las taquillas destinadas a su venta.

## SETH'S HOPE EN UNA DEMOSTRACION MAGNA, BATIO AL RAPIDISIMO KING DAVID, RENDIDO POR LAS LIBRAS

Tras de seguir el paso inicial del hijo de Omar Khayyam en los primeros tramos, la luminaria de Parsons respondió en la recta final.—Robertson y Meyer despertaron del letargo que tantos días había durado.

### LEMNOS TRIUNFO POR SEXTA VEZ EN EL MEETING

El peso en los caballos los iguala a todos. En ocasiones es necesario acudir a imponer un verdadero escaparate para dar en determinada carrera posibilidades de éxito a los adversarios del campeón, pero fuera del grupo de alta categoría que se inscribe solamente en los stakes y carreras preparatorias para aquellos, diez o quince libras son suficientes para permitirle a Queen Towton batir a King David y viceversa. Mientras en Cuba no tornen a florecer los handicaps de mayor cuantía de la época de las vacas gordas, no nos visitarán los Ases de sus respectivas divisiones, y todos los demás cuentos que nos hagan son meras ilusiones ópticas.

En el Handicapj Jorge Washington, bautizado así en honor del que tiró un peso plata con la efigie del rey británico de un lado a otro del río Potomac, la fama de los contendientes suplía la escasez de jamelgos que quisieron poner a prueba las aptitudes de King David para correr a toda velocidad la distancia de la milla y 50 yardas. Ni los argumentos fundados en el disgusto que siente el hijo de Omar Khayyam para cargar un peso mayor de 105 libras, indujeron a los temerosos propietarios a inscribir sus pertenencias para competir por los $750 que correspondían al vencedor.

El mismo Mr. Parsons, que había de ensillar el ganador del Handicap, se sentía francamente pesimista, y se limitó a manifestarle a sus amistades que el buen ejemplar haría un esfuerzo digno de sus demostraciones del año pasado en Oriental Park, temporada en que brilló a enorme altura debido a la forma que en todas sus salidas mostró, la que, conservada en los primeros meses de su estancia en el Norte, le permitieron derrotar en el Canadá a un pur sang de tanta talla como Harry Baker, excelente corredor de distancias largas.

**CUESTION RESUELTA**

Euphrates, equipado con el mismo peso que King David, estaba decidido su dueño a probar a cuál de los dos había que tenérsele las mayores consideraciones. Architect, portando 99 libras contra 100 el As de Parsons, casi puede decirse que se inscribió debido a que, por el número de los contendientes, forzosamente tenía que cobrar alguna cantidad, siquiera fuere los $30.00 del cuarto lugar.

Como ya nos tiene acostumbrados, partió en punta el consistente potro de la Cuadra Nacional, cuyo jockey Meyer, siguiendo las instrucciones expresas del trainer O'Connor, se limitó a tomar una corta delantera de a veces medio y más luego un completo largo, perseguido siempre por Seth'shope y Architect, mientras Euphrates, más cerca que de costumbre en los primeros tramos a los delanteros, cubría la extrema retaguardia, alejándose cada vez más. La cátedra se había decidido por Euphrates en los primeros momentos de la cotización, bajando ésta de 2 a 1 a 8 a 5, operación inversa a lo que sucedió con King David. Seth's Hope en todos los momentos se mantuvo a 2 a 1.

Este orden de cosas persistió hasta doblar la curva lejana, en que King David y su más cercano perseguidor Seth's Hope, impulsados francamente, por sus jockeys (especialmente el primero que había corrido todo el backstretch con la boca completamente abierta)—se separaron de Architect para decidir a ojos vistos la competencia entre ellos.

Debido en parte a las 10 libras que daba el tenedor del record mundial de la milla y 50 yardas a su contrario, y siempre dejando sentir su peso en la balanza, la tradición o costumbre mantenida de derrotar siempre a su contrario, Seth's Hope respondió en la recta final con más energías que la esperanza local a las excitaciones de su jockey, tomando forma paulatinamente su victoria hasta cruzar la meta triunfador con un margen a su favor de un cuerpo y cuarto, sin que King David en la derrota quedara deslucido, pues a su vez le sacó cinco tamaños a Euphrates, que no respondió en modo alguno a la demostración que había hecho en su anterior salida a la pista, que fué el motivo por el cual fué jugado con tanto entusiasmo por sus partidarios.

**MUCHA VELOCIDAD**

El tiempo fraccional de esta carrera fué de 23 2-5; 48 1-5; 1.12 3-5; 1.38 1.5 y 1.41 3-5, muy excelente tenido cuenta de las condiciones pooc favorables de la pista para elaborar records.

Las justas de ayer respondieron con gran exactitud a los cálculos hechos de antemano. Monteagle, que compartía el favoritismo con Rancho en la carrera inicial, galopó al frente con Robertson, que tras dos días de abstinencia se fué de doblete durante el curso de la tarde con Seth's Hope: Bellham, bien timoneado por Guerrita, ganó con idéntica facilidad, ya que el más peligroso contrario Winkin es cosa sabida que como miembro preeminente de la cuadra de Drake que es, no le agrada correr a menos de 8 a 1; Knight of Merci II, timoneado por Craigmyle, pronto dispuso de Lafe M en la tercera, y su margen victorioso sobre Dedans fué muy ancho, auxiliado por un traspie y una cortada sufrida por el torito de Ferraro S. en C. en la competencia; y por último, Lemnos en la cuarta no necesitaba siquiera ni jockey, pues su timonel de ayer F. Moon no puede contarse como tal, para anexarse su sexto primer lugar del meeting.

C. Meyer tuvo que esperar hasta la del cierre para anotarse un éxito, esta vez a bordo de Magic Light, y su primero en cuatro días de persistente ayuno. Meyer se excusa de su poco lucimiento en estos días por no haber tenido montas de chance victorioso, excepto la de Dynamo, que según él fué empujado.

Pero la razón sin duda más aceptable es que los hermanos Harned tenían a sus pertenencias preparadas para lucimiento en las primeras etapas del mitin. Además perdieron su valiosa Reputation por la vía del claim, y esto mucho ha pesado en el slump que ha sufrido varios días ese jockey.

Magic Light hizo una soberbia carrera, siguiendo al lider Jims Dream, para luego sostener el amenazante reto de Randel, de veloz avance, que a su vez logró el segundo puesto seguido en show por Bachelors Error. Este perdió el chance de figurar cayendo de rodillas al darse la voz de partida, siendo también más tarde bloqueado en la curva El Clavel.

Preservator se despistó, fué refrenado y llevado a su caballeriza con todo el equipo.

**BUEN PROGRAMA HIPICO**

Los purses Agramonte y Hotel Miramar, que consumirán los turnos cuarto y quinto en el atractivo programa hípico dispuesto para la fiesta de esta tarde en Oriental Park, se destacan con alguna superioridad sobre los cuatro eventos restantes.

Accomplish, Nani Hawaii, Forebode, Agnes Call, Philip's First, Mike McLuke, Senador Vázquez Bello, Sun Dance y Billie W figuran en el grupo del Agramonte. El field del Hotel Miramar purse agrupará en el post a Field Marshall, Pellegrino, Ranch Lass, Red Blaze, The Dago y Princesita.

En la del cierre a milla y octavo saldrá a luchar un buen grupo de ejemplares de la travesía.

Si se logra el número necesario de contendientes para el handicap de mañana, el grupo integrado por los de tres o más años se escogerá de tales elegibles como Field Marshall, Pellegrino, Lemnos, Queen Towton, Reputation, Northern Pass, Bromster, Downcast, Adria, Zuker, Bucky Harris Seth's Hope, Dragon, Merikick y Architect.

**NOTAS DE LA PISTA**

El veterano jockey W. Kelsay partió ayer rumbo a Miami, desde donde unos días después proseguirá viaje a New York, a los cuarteles de invierno las valiosas pertenencias de su capataz Gifford A. Cochran.

Skipaway, penúltimo en su salida del martes, no había corrido desde el 16 de enero.

Las carreras de New Orleans se han trasladado de la pista Fair Grounds a la de Jefferson Park. Para el 24 de marzo terminará el turf en aquella región sureña, con el Louisiana Derby a milla y octavo.

Los directores de Jefferson Park colegas de Oriental Park, en la que han adoptado la legislación de sus se dispone que cualquier adquirente de un ejemplar inscrito en una justa reclamable, deberá renunciar el derecho a depositar la reclamación de un caballo en tal justa. Esto tarios a los Stewards del Havana ha merecido muy favorables comen- American Jockey Club, inspirados con esta y otras acertadas disposiciones en su afán de mantener el sport de las carreras por los más sanos derroteros.

Dynamo es ahora propiedad de H. Torriente, quien lo reclamó el martes. El starter impuso cinco días de suspensión al jockey E. Watters por desobediencia en el post.

## Frankie García Vs. Juan A. Herrera el Sábado en A. Colón

Además peleará Black Bill contra Ramón Pérez, Johnny Cruz vs Young Lalo y Blanco vs soldado Díaz.

El programa que el Latin American Sporting Club ha confeccionado en combinación con Luis Felipe Gutiérrez para el sábado en Arena Colón, es sencillamente monumental, po en una misma noche en la Hacomo no se ha visto en mucho tiembana.

Frankie García, el magnífico featherweight que ha venido expresamente traido por los promotores de esta pelea para enfrentarse con el mejor feather que hay en Cuba actualmente, Juan Antonio Herrera, es sin discusión uno de los mejores de esa división en el Norte. Todos los días García hace trainning en Arena Colón y los fanáticos pueden cerciorarse por sí mismos si se toman la molestia de pasar por ese stadium en las tardes después de las cuatro. Allí se verá haciendo su entrenamiento y se advertirá que no exageramos cuando decimos que este boxeador es de los de primera fila entre los feathers. Su pelea el sábado con Juan Antonio Herrera será en el star bout y ningún fanático debe desperdiciar esta oportunidad para recrearse presenciando una pelea de la importancia de esta.

Los promotores han querido ofrecer a los fanáticos además, lo que puede llamarse un verdadero obsequio, pues verán nuevamente en el ring a Ramón Pérez, el magnífico bantam que el sábado pasado demostró en su pelea con Díaz que en su categoría no parece haber quien le pueda ganar en Cuba. Pérez peleará en un star bout especial contra el campeón fly cubano Black Bill y esta será también una pelea monumental, porque Pérez se propone derrotar al campeón cubano. Los promotores solo han concertado esta pelea a condición de que si Ramón Pérez gana le dará la revancha a Black Bill, tal es el concepto en que tienen al vencedor de Díaz el sábado pasado.

Habrá, pues, dos grandes star bouts y además Johnny Cruz, el campeón metropolitano de New York, desempeñará un turno contra Young Lalo, el ahijado de Lalo Domínguez, quien tiene un record excelente y entrará de lleno en el profesionalismo el sábado.

Pablito Blanco, el muchacho que ha recorrido la isla hasta Santiago y ha regresado a la Habana, triunfando en cuantas peleas ha sostenido, se enfrentará con el ex-soldado Díaz, en uno de los bouts. Ya se sabe que cuando Díaz sube al ring, pierda o gane, siempre hay pelea de verdad, porque el ex-soldado tiene en su haber la norma de no temerle a nadie y pelear siempre de campana a campana.

Estos son los cuatro bouts que por ahora anunciamos para el sábado y mañana o pasado ampliaremos detalles con todo el programa completo. Pero basta con lo anunciado para que los fanáticos se den cuenta de que la función del sábado próximo será simple y sencillamente monumental.

## Ty Cobb no ha Firmado

Desmiente el haber llegado a un convenio con el manager de de los Gigantes

HOT SPRINGS, Estado de Arkansas, febrero 22. (UP).—Ty Cobb no ha firmado este año para jugar con los Gigantes, según manifestaciones de McGraw. Ty Cobb, en unas declaraciones que nos hizo en Gainesboro, Estado de Georgia donde se encuentra de cacería, también nos negó el rumor de haber llegado a un convenio con los Gigantes.

"No he abierto aún negociaciones con club alguno acerca de mis servicios."

## EL "GONZALEZ BYASS" SE BATIRA MAÑANA, DIA 24, CON LA BENEFICENCIA

Mañana, viernes, día 24 de Febrero, se celebrará en los terrenos de la Beneficencia un gran match de base ball entre el team de ese nombre y el "González Byass", que aprovecha la fecha patriótica para estrenarse los trajes que el compañero Ancos mandó a buscar a los Estados Unidos. "Junior" asistirá al encuentro y nos ha prometido invitar a todos los players y a los fanáticos que asistan al match con riquísimo "Tío Pepe".

## Hoy Sale el "Centro Gallego" con Rumbo a Camagüey

Anoche fueron nombrados los árbitros para mañana y para el próximo domingo

Tal como hemos venido anunciando, en la mañana de hoy saldrá el equipo de futbol del Muy Ilustre Centro Gallego, con rumbo a Camagüey, en donde jugará dos juegos con la Juventud Asturiana de aquella localidad, los días 24 y 26. Los jugadores que darán el paseíto, son los siguientes: Turquito, Natalio, Abella, Cespón, Rey, Jacobo, Saavedra Naya, Morera, Gisleno, Solera y Bardón. El señor Manuel Borrajo va como "Business manager."

Hoy por la mañana irá a despedir a los futbolistas un buen número de partidarios de dicho equipo.

El tren sale de la Terminal a las ocho.

Anoche fueron nombrados los árbitros que han de actuar en los partidos que se celebrarán mañana jueves día 24, y el domingo entrante. He aquí la nota oficial que nos facilitó el señor Ferré Elías:

Para mañana:

Juventud Deportiva Castellana y Cantabria. Arbitro José Pagés.

Fortuna y Centro Gallego. (Este equipo jugará reforzado). Ferré Elías actuará de referée y llev... de jueces de línea a Montaner y José Santos.

Cataluña y Baleares. Arbitro, Jesús Hermo, ayudado en las líneas por Saturnino Alvarez y José Alvarez.

Para el domingo:

Covadonga y Hatuey. Daniel Cabrera.

Juventud Asturiana y Real Iberia. Referée: Guillermo Pérez. De Jueces de línea van Marcial Fuentes y José Llano. Y de goal: Francisco Rodríguez y Ferré Elías.

Olimpia e Hispano. Arbitra Francisco Rodríguez, ayudado por Félix de Castro y Genaro Oya.

Anoche el Fortuna ha dado su consentimiento al alto mando del Centro Gallego para que refuerce su equipo para el juego de mañana viernes con el Fortuna Sport Club. Y en atención a esto, es casi seguro será ésta: Almuiña, Varela y Enrique la alineación de los "alacranes" que Luhn; R. Bardón, Bienvenido y Borrazás; Joaquín, Polón, Chicho, Morales y Patiño.

Y el Fortuna probablemente alineará así: Enrique, Miró y Carlos; Williams, Strauss y Lluhy; Kramen, Papas, Larrazábal, Pipa y Mosquera.

El señor Eduardo Piñeiro, miembre preeminente del Real Club Iberia, nos ha autorizado para desmentir la especie de que el equipo de esa Sociedad se presentará el domingo entrante con sus jugadores de reservas. Queda hecha la aclaración. El Real Iberia, nos dijo Piñeiro, presentará el domingo su equipo regular para ver si es posible quedar invicto con él en el actual Concurso Omega.

Anoche dió permiso el Comité Directivo de la Federación Occidental para que el sábado día 3 de Marzo se celebre una fiesta en "Almendares Park", en honor y provecho de Teodoro Mauri, el gran equipier de Juventud Asturiana, que próximamente se marcha a España.

Sabemos que para esa fiesta se está tratando de efectuar un match entre los equipos Centro Gallego y Real Iberia. Y además un match de Selecciones, una catalana y la otra asturiana.

Por lo que se ve, el programa resultará espléndido.

## LA PAREJA CRIOLLA GANO A LA VASCA CON ANOTACION DE 30 POR VEINTINUEVE EN EL GRAN PARTIDO DE LOS "ASES"

EL SEGUNDO PARTIDO Y EL INICIAL FUERON GANADOS DE "CALLE"

Noche de gala fué la de ayer en el típico frontón de Concordia. La función que se celebró no dejó nada que desear a la afición y mucho menos al gran número de turistas que la presenció.

El sport vasco gusta más cada día y buena prueba de ello ha sido que el que lo presencia por primera vez no deja de hacer elogios de tan viril juego y procura verlo de nuevo en cuanto se le presenta la ocasión.

El programa combinad opara la función de anoche estaba lleno de incentivos para que así resultara más atrayente la fiesta.

En el partido de los "ases" actuaron Irigoyen menor y Ugartechea, defendiendo el color blanco y Eguiluz y Gutiérrez el almendarista.

Es decir, dos antagonismos encontrados en este difícil y sugestivo deporte: el "criollo" y el "vasco".

Por esta vez le tocó en suerte hacerse amos del patio a los criollos, pero no obstante la pareja vasca quedó bien y llegó hasta donde se puede

Las dos parejas jugaron horrores llegar en estos casos: a 29.

y las dos son dignas de alabanzas. En la primera decena empataron el juego en 3, 4 y 5. En el resto del partido ya no hubo más igualadas hasta que sin saber lo que sucedió cristalizó la igualada de las emociones fuertes o sea a 29.

Estando los dos blancos a 29 iguales se peloteó el último tanto: tanto de emoción y desequilibrio entre jugadores y apostadores hasta que al fin como alguno tenía que salir victorioso pifió Irigoyen el último tanto y quedó decidida la suerte del partido.

Salieron al asfalto para discutir el segundo partid ode la noche, dos parejas muy bien equilibradas; fueron éstas: Juaristi y el veterano Machín, contra Ituarte y Ugalde.

Los primeros con distintivo blanco y los segundos, con el azul. En los primeros tiros de aire se vió claramente que la contienda no podía resultar tan interesante como de antemano se esperaba, pues Ituarte y Ugalde comenzaron a descorrer cartones a su favor, poniendo el tanteador en 3 blancos por diez azules y así sucesivamente, 5 por 15; 9 por 20 y finalmente, 15 por 30.

Como es de suponer nadie esperaba una derrota tan formidable de la pareja Juaristi y Machín, pero si tenemos en cuenta que el primero jugaba po rprimera vez después de haber sufrido un fuerte gripazo y que Machín aún no está en condiciones de jugar por el percance ocurrido el último domingo, sacamos en consecuencias que perdieron el partido sin que por ello se les tenga que tildar de jugadores mediocres.

Ituarte y Ugalde jugaron con todas las de la ley y de esta manera consiguieron primero dominar a sus adversarios y después obtener el triunfo sin consecuencias desagradables.

El primero fué de fácil victoria para la pareja blanca, integrada por Hernández y Cazaliz III. Tan fácilmente ganaron el paritdo que desde que éste comenzó no permitieron a sus contrarios que los alcanzasen una sola vez, para empatar el tanteo.

Hernández y Cazaliz jugaron mucho y bien, realizando jugadas muy buenas y de las que desconciertan al enemigo.

Con sólo decir que se llevaron el partido de "calle" como vulgarmente se dice, lo hemos dicho todo. En las postrimerías del partido llevaron los blancos doce tantos de ventaja o sea 19 por 7 y finalizó el juego con anotación de 25 blancos por 10 azules.

Ochoa y Aristondo eran los defensores del color azul y sólo consiguieron hacer diez tantos. Ni Ochoa ni Aristondo hicieron nada digno de mención en sus cuadros y he ahí la causa de su derrota.

La primera quiniela se la fumó Olazábal y la segunda, Ugartechea.

F.R.

**FRONTON JAI ALAI**

**RESULTADO DE LA FUNCION DE AYER MIERCOLES 22 DE FEBRERO**

Primer partido a 25 tantos. Ganaron los blancos Hernández y Cazaliz II, dejando a los azules Ochoa y Aristondo en 10 tantos. Se pagó a $3.60.

Primera quiniela: Ilazabal: $3.60.

Segundo partido a 30 tantos. Ganaron los azules Ituarte y Ugalde, dejando a los blancos Juaristi y Machín en 15 tantos. Se pagó a $3.00.

Segunda quiniela: Ugartechea: $8.20

Tercer partido a 30 tantos. Ganaron los azules Eguiluz y Gutiérrez, dejando a los blancos, Irigoyen Menor y Ugartechea en 29 tantos. Se pagó a $3.40.

**PROGRAMA OFICIAL PARA LA FUNCION DE HOY JUEVES 23**

Primer partido a 25 tantos: Urizar y Llano, blancos, contra Juanito y Cazalis III. A sacar ambos del cuadro 9 y medio, con ocho pelotas finas.

Primera quiniela a 6 tantos: Berrondo, Arnedillo menor; Ugalde, Lucio, Abando, Ansola.

Segundo partido a 30 tantos: Lucio y Berrondo, blancos, contra Arnedillo menor y Ansola, azules. A sacar ambos del cuadro 9 y medio, con ocho pelotas finas.

Segunda quiniela a 6 tantos: Ugartechea, Guillermo, Teodoro, Olazabal, Navarrete, Juaristi.

Tercer partido a 30 tantos: Ituarte y Teodoro blancos, contra Hernandorena y Guillermo, azules. A sacar ambos del cuadro ... con ocho pelotas finas.

## PHIL SCOTT VUELVE A LOS ESTADOS UNIDOS CON LA INTENCION DE BOXEAR

NUEVA YORK, febrero 22. (U. P.)— Phill Scott ha pisado nuevamente suelo de América, al llegar hoy procedente de Londres, para insistir en sus propósitos de conquistar los honores supremos del boxeo. "Mi primera derrota será la señal para mi inmediata partida", nos dijo el atleta londinense.

## SELECCIONES DE SALVATOR

### PRIMERA CARRERA
(Reclamable)

6 Furlones. — Para ejemplares de 3 años y más. — Premio: $800.

**HOLE CARD POR FIN DEBE COBRAR**

| Caballos: | Peso: | Observaciones: |
|---|---|---|
| Hole Card | 102 | Ha corrido siempre con mejores. |
| Applecross | 112 | Primera salida en meses. Peligroso. |
| Three Sixty | 109 | Veloz pero se cansa al final. |
| Sandalwood | 107 | Difícilmente podrá con éstos. |

También correrán: Rose Mary Ryan (102); Bonny Castle (111); Cperriere (107); y Maimonidas (109).

### SEGUNDA CARRERA
(Reclamable)

6 Furlones. — Para ejemplares de 3 años y más. — Premio: $800.

**STANMORE EN SU MEJOR FORMA**

| Caballos: | Peso: | Observaciones: |
|---|---|---|
| Stanmore | 113 | Todas sus últimas carreras son soberbias. |
| Two Sixty | 116 | Puede cargar el peso y ser peligroso. |
| Robert Maxwell | 111 | Se cansa mucho en la distancia. |
| Dolly Dunbar | 109 | En pista muy fast le duelen las patas |

También correrán: Lamp Ward (112); Tid Bit (107); Zefine (94) y Black Deer (107).

### TERCERA CARRERA
(Reclamable)

6 Furlones. — Para ejemplares de 3 años y más. — Premio: $800.

**MARY DALE PUEDE GANAR NUEVAMENTE**

| Caballos: | Peso: | Observaciones: |
|---|---|---|
| Mary Dale | 100 | Bien ligerita y lista para aquí. |
| State Rights | 105 | El contrario a vencer. |
| Shorty | 110 | Algún día despertará de su sueño. |
| Otto Berz | 104 | Maniobran como buscando precio y grupo. |
| Miss Emma | 105 | Termina siempre con mucha gasolina |
| Whitefoot | 105 | Su última fué buena por lo menos. |

También correrán: Twelve Thirty (110); Pieces of Eight (110); Jean Seth (99); Dijon Cnomo (99); Captain Stevenson (99); Alice Bonnie (100) y Edna Truesdale (100).

### CUARTA CARRERA
(Reclamable)

5 y medio furlones. — Para ejemplares de 3 años y más.—Premio: $800.

**SUN DANCE EN UNA CARRERA DIFICIL**

| Caballos: | Peso: | Observaciones: |
|---|---|---|
| Sun Dance | 104 | Es un caballo algo misterioso. |
| Forebode | 107 | De una cuadra de tira y encoge. |
| Accomplish | 110 | Es más el ruido que las nueces. |
| Senador Vázquez Bello | 106 | Este no andará lejos al final. |

También correrán: Agnes Call ((107); Philip's First (96); Mani-Hawaii (107); Mike McLuke (109) y Billie W (93).

### QUINTA CARRERA
(NO RECLAMABLE)

6 Furlones para ejemplares de 3 años y más. — Premio: $800.00.

**RANCH LASS ESTA HOY EN SU DIA**

| Caballos: | Peso: | Observaciones: |
|---|---|---|
| Ranch Lass | 104 | Buen peso asignado y debe ganar. |
| Field Marshall | 105 | Debió ganar su última salida. |
| The Dago | 113 | Su forma actual es espléndida. |

También correrán: Pellegrino (101); Red Blaze (99) y Princesita (100).

### SEXTA CARRERA
(Reclamable)

Milla y octavo. — Para ejemplares de 4 años y más. — Premio: $800.00.

**LE VOYANT ES DE NUEVO EL TORON**

| Caballos: | Peso: | Observaciones: |
|---|---|---|
| Le Voyant | 110 | No debe perder en esta compañía. |
| Mons Peg | 103 | El peso y la distancia le agradan. |
| Caribe | 107 | Es un caballo muy honrado. |
| Irish Ruins | 101 | Decepcionó en su anterior. |

También correrán: Trifle (100); Frankman (110); y Little Vince (103).

## RESULTADO DE LAS CARRERAS

### PRIMERA CARRERA
(Reclamable)

Milla y dieciseisavo. — Para Ejemplares de 3 años y más. — Premio: $800.

| Caballo: | Peso: | Jockey | 1o. | 2o. | 3o. |
|---|---|---|---|---|---|
| Monteagle | 105 | Robertson. | $ 3.80 | $ 2.40 | $ 2.40 |
| Rancho | 105 | J. Gwynne. | — | 2.80 | 3.00 |
| Caleb Hope | 102 | F. Moon. | — | — | 3.00 |

Tiempo: 1.50 2/5. — Ganador, jaca de 4 años, hijo de Sir Barton y Stola, propiedad de T. Nestor.

También corrieron: Diversity, Camilla, Durberville y Little Thansig.

### SEGUNDA CARRERA
(Reclamable)

5 y medio Furlones. — Para ejemplares de 3 años y más. No Ganadores. Premio: $800-00.

| Caballo: | Peso: | Jockey | 1o. | 2o. | 3o. |
|---|---|---|---|---|---|
| Bellham | 99 | J. Guerra. | $ 7.80 | $ 4.20 | $ 3.60 |
| Captain Stevenson | 102 | F. Moon. | — | 8.00 | 4.20 |
| Okolona | 99 | C. Grassia. | — | — | 18.40 |

Tiempo: 1.08 3/5.—Ganador, potranca de 3 años, hija de Sand Marsh y Bevy, propiedad de L. J. Collins.

También corrieron: Pennyrile Golden Thistle, Woodsman, Rivanna, Boulevardier, Crafty Saint, Winkin, Monmauth y Price Hill.

### TERCERA CARRERA
(Reclamable)

5 y 1/2 Furlones. — Para ejemplares de 4 años y más. — Premio: $800.

| Caballo | Peso: | Jockey | 1o. | 2o. | 3o. |
|---|---|---|---|---|---|
| Knight of Merci II | 116 | Craigmyle. | $ 6.40 | $ 2.40 | $ 2.60 |
| Dedans | 108 | E. Watters | — | 2.40 | 2.40 |
| Lawless | 108 | Robertson. | — | — | 3.00 |

Tiempo: 1.07 1/5. — Ganador, jaca de 6 años, hijo de Trojan y Humility, propiedad de W. B. Mitchell.

También corrieron: Splinters, Sandalwood, Lafe M. y Cheating Cheaters.

### CUARTA CARRERA
(Reclamable)

6 Furlones. — Para ejemplares de 3 años y más. — Premio: $800.

| Caballo: | Peso: | Jockey | 1o. | 2o. | 3o. |
|---|---|---|---|---|---|
| Lemnos | 113 | F. Moon. | $ 4.60 | $ 3.00 | $ 2.40 |
| Downcast | 113 | J. Ford. | — | 4.60 | 3.00 |
| Meriwick | 100 | Robertson. | — | — | 2.60 |

Tiempo: 1.12 2/5. — Ganador, jaca de 5 años, hijo de Lemonora y Snowcapt, propiedad de A. S. Cushman.

También corrieron: Belascoain, Hobcaw y Tommy Foster.

### QUINTA CARRERA
WASHINGTON HANDICAP

Milla y 50 yardas. — Para ejemplares de 3 años y Más.—Premio: $1,000.

| Caballo: | Peso: | Jockey | 1o. | 2o. | 3o. |
|---|---|---|---|---|---|
| Seth's Hope | 100 | Robertson. | $ 7.40 | $ 2.60 | — |
| King David | 110 | C. Meyer. | — | 2.40 | — |
| Euphrates | 110 | K. Horvath | — | — | — |

Tiempo: 1.41 3/5. — Ganador, jaca de 4 años, hijo de Seth y Bardora, propiedad de J. A. Parsons.

También corrió: Architect.

### SEXTA CARRERA
(Reclamable)

Milla y dieciseisavo. — Para ejemplares de 3 años y más. — Premio: $800.

| Caballo: | Peso: | Jockey | 1o. | 2o. | 3o. |
|---|---|---|---|---|---|
| Magic Light | 105 | C. Meyer. | $ 4.40 | $ 3.40 | $ 2.60 |
| Randel | 105 | C. Grassia. | — | 5.60 | 3.20 |
| Bachelor's Error | 110 | J. Guerra. | — | — | 3.20 |

Tiempo: 1.49 4/5.—Ganador, jaca de 5 años, hijo de Gnome y Marsh Light, propiedad de J. B. Cloher.

También corrieron: Jims Dream, The Flying Finn, His Own, Cloudburst, Mary Agnes y Preservator.

Ultimo Descubrimiento Ldo. Peña

30 años de éxito en las enfermedades secretas

PARA PURIFIGAR

Las sangres impuras, enfermas, que producen miles de males y entre otros reuma, artritismo, etc., etc., se limpian, purifican y hacen sanas tomando Purificador San Lázaro, que se vende en todas las boticas y en su Laboratorio, Colón y Consulado, Habana. Eczemas, erisipelas y mil males se combaten con él.

M.E.C.D. 2016

# ESTARAN DE FIESTA ESTA NOCHE "DEPENDIENTES" Y "Y. M. C. A."

## Tópicos Futbolísticos

A CARGO DE "PETER"

### Noticias y Comentarios

He aquí una de las dos cartas que prometimos publicar:

"Habana, febrero de 1928.

Señor Pedro Fernández Alonso.
Ciudad.

Muy señor mío: No soy gustoso de rebatir opiniones de nadie, y mucho menos de periodistas; pero al leer hoy sus "Tópicos Futbolísticos" no puedo menos que protestar sobre una idea suya, por encontrarla mal fundamentada, y es la siguiente:

Dice usted que el Alianza celebrará dos encuentros por lo menos, con equipos de la Federación Occidental, "entre los cuales hay uno que bien pudiera hacerle morder el polvo de la derrota", y luego sigue: "También pudiera pensarse en un combinado para el otro partido, pues suponemos que en la actualidad sólo el Iberia está en condiciones de jugar sin refuerzo".

No estoy de acuerdo con esto, el Iberia es un buen equipo, no lo discuto; pero de eso a que sea el mejor, hay mucha diferencia, y créalo, se lo dice uno que no es "parcial", pero que conoce algo de futbol.

Respecto al combinado, tampoco estoy de acuerdo, pues el que usted propone es un fracaso, el mejor que se puede formar hoy es el siguiente a mi modo:

Puerta: Enrique o Turquito.
Defensa: Miró-Goyo.
Medios: Bienvenido-Straus-Mieres.
Delanteros: Galcerán-Polón-Morera Colls-Gacha.

Esto es el mejor combinado que se les puede poner.

Y con esto, señor Peter, conste que yo soy un fanático del futbol, y no de ningún club, como muy bien pudiera suponer, pues ni siquiera soy socio de ninguno.

Sin más queda a sus órdenes, affmo. SS. q. b. s. m.

**José A. Suárez.**

El señor Suárez no está de acuerdo en que en la actualidad no hay ningún otro equipo, más que el Iberia capaz de derrotar al Alianza, pero no nos dice cuál es el otro, o los otros teams, que pudieran hacer lo que el Iberia.

Tampoco está de acuerdo con una selección que hicimos, lo que no nos extraña porque aun las que hace Berraondo son combatidas. El señor Suárez opina que Goyo debe ir en la selección y no Martín Santos. Prescinde de Papas y Pipa y otros elementos.

Complazco al señor Suárez publicándole su voto en contra, pero al mismo tiempo le decimos que no nos ha convencido.

Nuestra selección, si es que la memoria no nos es infiel, era esta:

Enrique; Miró y Martín; Jacobo Torres, Bienvenido y Mieres; Polón, Papas, Charles, Solera y Colls.

Combinado que, después de ver la del señor Suárez, nos gusta más que cuando la confeccionamos cálamo currente.

Pudiera mejorarse con Morera en el centro del ataque, pero casi nos decidiríamos a dejar a Charles, teniendo en cuenta cual es el club contrario.

Vayan ahora unas noticias del futbol español que sacamos de los periódicos de la península:

Ha fracasado la gestión por la fusión del Club Fortuna con el Unión Deportivo Racing.

Se asegura que el jugador Plattko, el gran goalkeeper, firmará ficha por el Iberia, y que Jaumandreu, el actual portero de este Club, defenderá la próxima temporada los colores del Real Madrid.

Cubells ha anunciado su retirada para fin de temporada. Se celebrará un partido de homenaje y beneficio como despedida del notable delantero.

El Arenas Club de Guecho, ha recibido una invitación para celebrar seis partidos de futbol en el archipiélago de Canarias.

La junta directiva se va a reunir en breve para decidir si se hace la excursión en el próximo verano.

## Los magnates de las grandes Ligas no saben lo que hacen al despreciar al famoso Ty Cobb

El Melocotón de Georgia fué el año pasado uno de los jugadores más brillantes de las Mayores.—Con 45 años robó 22 bases y fué la cabeza directora de un triple robo espectacular.—Ty parece ser víctima de la economía que se han impuesto muchos clubs.

(POR SAM PETERS)

Me ha causado honda pena vér cómo están tratando al inconmensurable Ty Cobb los magnates de la Liga Americana, o más propiamente dicho, los magnates de las Mayores.

Ty, que en 1927 fué uno de los players más notables de la Liga Americana, que posee una historia maravillosa en el base ball, que ha demostrado en distintas ocasiones que todavía sabe darle a la pelota, correr y fildear con precisión y que tiene cualidades para manager, es desperdiciado por casi todos los clubs, no existiendo uno sólo que intente conquistar sus servicios.

¿Será que el Melocotón de Georgia no quiere continuar en el base ball? Nada de eso. Cobb quiere seguir jugando, pero no está dispuesto a servir por diez mil pesos de sueldo como pretenden darle muchos clubs.

En mi modesta opinión, Ty Cobb es uno de los peloteros más notables que recuerda la historia del base ball, posiblemente un treinta por ciento más notable que el famoso Hans Wagner. No hablo por hablar. El que dude de ésta afirmación, sólo tiene que recorrer el historial de la Liga Americana desde 1906 a 1920, y verá que en el llamado "período de los grandes pitchers", Cobb bateó con dureza a todos los lanzadores enemigos, obteniendo averages muchos más altos que los conquistados por otros sluggers contra pitchers mediocres.

Tómese como ejemplo el bateador que sigue a Ty Cobb en los records en esa fecha, y se verá que el ídolo de Georgia le supera en más de 50 puntos. Esto demuestra la superioridad manifiesta del famoso hitter, despreciado inexplicablemente por los magnates del base ball.

Compárese además los averages obtenidos por los famosos hitters del período del pitching flojo" (1920 a 1927) con los de Ty Cobb, y se verá que Ty, bateando la bola ensalivada, la "emery ball", sinker ball, shine ball y otras más, alcanzó averages más altos que muchas estrellas del presente.

Lou Gehrig, por ejemplo, es hoy en día uno de los hittes más terribles del base ball. El año pasado, jugando en su mejor forma, bateó 375 y esa cantidad no puede compararse con los .420 acumulados por Ty en su mejor año.

Se ha dicho que Cobb decayó mucho en 1927. Posiblemente, pero antes de afirmarlo, comparemos sus records con los obtenidos por las grandes estrellas de ambas ligas.

Sacando datos de mi memoria, pues no tengo los records a mano, veo que Ty Cobb bateó cerca de 357 en 134 juegos, obteniendo el quinto puesto entre los primeros bateadores del circuito y el mismo average conquistado por Honsby en la Liga Nacional. Se robó 22 bases, que, según tengo entendido, tercero en este departamento del juego. Además anotó 104 carreras, cantidad a la que muchas estrellas no pudieron llegar.

Paul Waner, jugando a todo vapor en 1926, anotó 101 carreras en 144 juegos y el año pasado,—el mejor de su carrera, según él mismo confiesa—anotó 113 carreras en 155 juegos, o séase, nueve carreras más que Ty Cobb en 21 juegos más que él ¿Y cuántas bases robó Waner? Cinco, que yo recuerde. Compárelas con las 22 de Cobb y luego diga lo que quiera...

Me dicen que Ty no es el outfielder de antes, sin embargo, yo recuerdo que cuando él pasó al centerfield en sustitución de Al Simmons, allá por el 15 de Julio, los Atléticos iniciaron una larga racha de victoria que les puso a corta distancia de los famosos Yankees.

Quizás la casualidad intervino en el asunto, pues por esa época casi todos los pitchers Atléticos se arreglaron y comenzaron a trabajar en forma, pero también pudo ser que su presencia en el campo central les infiltró animo para recuperar el perdido control.

Ty no pudo ganar el campeonato para Connie Mack, aunque contribuyó con su actuación a la conquista de 91 juegos, que, según tengo entendido, fué la cantidad reunida por los grandiosos Yankees cuando ganaron el champion en 1926. La fácil victoria de los Hugmen se debió principalmente al St. Luis Browns y al Boston Red Sox. Estos dos clubs perdieron con ellos cerca de 39 juegos en total, lo que significa que fueron la carne de cañón del team de Huggins. Cobb no pudo jugar de esos teams para impedir esas hecatombes.

Si los Red Sox y el St. Luis hubieran ganado al New York la tercera parte de los juegos que efectuaron, los Atléticos hubieran quedado mucho más cerca del pennat y quizás si hasta lo hubiera alcanzado. Los Yankees, que yo recuerde, ganaron 21 juegos de 22 al St. Luis, 18 de 22 al Boston y 17 de 22 al Chicago,—algo así como 56 de 110 juegos, que ganaron en la season. Estas victorias no se debieron a Ty Cobb.

Cierto que los muchachos de Huggins le ganaron 14 juegos de 22 a los Atléticos, pero ustedes recordarán que la inmensa mayoría de esas victorias cristalizaron en la primavera, cuando la pitchers Atléticos no habían entrado todavía en forma. Todo esto es admisible. "Tiempo tuvieron para ponerse en forma".—dirán ustedes pero no nieguen tampoco que si los Browns, el Boston y el Chicago hubiesen ofrecido más resistencia, el triunfo de los newyorkinos no hubiera sido tan decisivo.

De todos modos, el hecho cierto es que Ty Cobb en su vigésimatercera temporada como big-leaguer y vigésima-quinta como profesional, con 45 años de edad y después de ser víctima de un escándalo basebolero, jugó tan buena pelota como la estrella máxima de las Mayores, sin exceptuar al famoso Paul Waner, de la Liga Nacional.

En 1927, Paul bateó .380, anotó 113 carreras y robó 5 bases en 155 juegos, con un team ganador de su circuito. Cobb, con un conjunto que comenzó muy mal y teniendo que forzarse en la inmensa mayoría de los juegos, alcanzó un hitting de. 357 robó 22 bases y anotó 104 carreras en 133 games.

Por otra parte, Cobb robó tres o cuatro veces el home plate y fué la cabeza directora de uno de los triples robos más interesantes que se recuerdan en el base ball, y como si todo fuera poco, bateó de hit en 21 matches consecutivos, cosa que no pudo lograr ni el mismísimo Babe Ruth. ¿ No creen ustedes que éstos records merecen considerarse para ofrecer al viejo tigre una contrata ventajosa para 1928?

Mi idea al compilar todos estos detalles del trabajo realizado por Cobb en 1927 es, indicar que Ty, a los 45 años fué la sensación de la Liga Americana, como lo fué en 1907, Cuando solo contaba 25. Cuarenta y cinco años sobre sus costillas y todavía una estrella de primera magnitud dentro del base ball ¡Oh, boy!

Pasarán diez años y surgirá posiblemente algún crítico que nos diga que algún novato de 1938 es superior a Cobb por tal o más cual causa. Espero que aún en esa época, Ty esté en condiciones de demostrar como trabajan las verdaderas luminarias baseboleras!

Y ahora, lectores, comunicaré a ustedes lo que me propuse al escribir este artículo:

Cuando una estrella del calibre de Ty Cobb, estando en forma, es despreciado por los magnates del base ball, ¿qué puede pensarse. A mí solo se me ocurre una respuesta. Que esos magnates están jugando a base de ECONOMIA, y no son capaces de desprenderse de $30,000 pesos para adquirir un hombre que les ayude a mejorar de posición dentro de su liga.


## Nunca se agotan

Las energías físicas, el vigor y las fuerzas que suelen perderse o echarse de menos, nunca se agotan si se saben conservarlas. Ello es fácil, el auxilio de las Píldoras Vitalinas es eficaz en estos casos, porque lleva vigor a donde hay debilidad, fuerzas donde hay flaquezas. No crean que sino que las renuevan, reverdecen y dan el vigor que falta por desgaste o ruina.


## Esta noche estarán de fiesta la Y. M. C. A. y el Dependientes

Ambas sociedades esperarán la llegada del día 24 con alegres fiestas de carnaval.

La Y. M. C. A. y el Centro Dependientes, dos prestigiosas sociedades que desde hace muchos años vienen dedicándose con verdadro entusiasmo a los deportes, prestando toda la ayuda necesaria para aumentar su auge entre nuestros aficionados, están hoy de fiesta.

Los Triangulares celebrarán en su viejo home de Egido 12, su segunda fiesta del año, consistente en un baile de máscaras, titulado "Baile de los Mamarrachos", que tendrá la virtud de reunir en los salones de dicha sociedad a nuestros más entusiastas deportistas.

Fiesta bailable al fin, la "mamarrachada" de la "Guay" es el clou de esta noche, esperándose por todos que nuestra alegre y confiada troupe de jóvenes modernos, amantes del jazz y del sport, acuda desde temprano al viejo home para no perder un detalle de la misma.

La orquesta del joven profesor Duarte ha sido contratada para atender a la parte musical, y será ayudada por el famoso sexteto cubano. El jazz band se situará en el floor de basket ball y el sexteto en el lobby de la sociedad.

**EN EL DEPENDIENTES**

La fiesta de los Detallistas consiste en un gran baile-feria que promete resultar interesantísimo. La Sección de sports de la sociedad, presidida por el entusiasta Alfredo Suárez ha venido trabajando con verdadero interés por el éxito de la fiesta, y hoy horas antes de celebrarse podemos asegurar que sus esfuerzos no caerán en el vacío.

Se han hecho numerosos kioskos en el floor de basket ball, y demás partes del edificio social, estableciéndose los barrios cubano y español que han de llamar poderosamente la atención. Asistirán diversas comparsas y estarán perfectamente representadas casi todas las sociedades de la liga intersocial, las fábricas industriales y otras entidades más.

Se bailará por todo lo alto, existiendo orquestas en el gimnasio y en el nuevo salón de actos. Habrá premios especiales para las mejores más caras y en el barrio cubano, presidido por el utilísimo Serafín Cumbraus, se despachará café caliente y ricos habanos.

El precio del billete de entrada en las dos fiestas, la de los Triangulares y los Detallistas, es de un peso. Las damas pasarán gratis.

## Empezaron los Phillies

Hicieron las primeras prácticas bajo la supervisión de Shotton y O'Burke

WINTERHAVEN, Florida, febrero 21. (UP.)—Bajo la supervisión del manager Burt Shotton, el coach Fred Hunter y el scout Patsy O' Bourqe, quince Phillies realizaron hoy las primeras prácticas de la temporada.

Figuran en el grupo once pitchers, tres catchers y un outfielder, que se lastimó la pierna derecha al finalizar la temporada última, y que ha venido para ponerse en forma.

Las prácticas duraron hora y media.

## BEDIENT ESTA ENFERMO

El ex-lanzador del Boston está en un hospital padeciendo de tuberculosis

DENVER, Estado de Colorado. Feb. 21. (UP).—Huge Bedient, expitcher estrella en las Ligas Mayores, está enfermo en esta ciudad. Bedient padece tuberculosis y está en tratamiento en el Hospital General Fitzsimmons, institución del Bureau de Veteranos, desde que regresó de prestar servicios en Europa con las fuerzas expedicionarias de los Estados Unidos en la Guerra Mundial. Ahora el exjugador se encuentra demasiado débil para poder abandonar su cama en un hotel de Denver.

Bedient fué lanzador del Boston Red Sox en los años 1912 y 1913, y tuvo un papel importante en la Serie Mundial de 1912 entre el Boston y el New York Gigantes.

## MARATON INTERNACIONAL

En el que participarán corredores de Canadá, México y los Estados Unidos

LAWRENCE, Estado de Kansas, febrero 21. (UP).—Una carrera internacional de Maratón Indio, con participantes del Canadá, México y Estados Unidos, será el principal evento de las competencias de relevo anuales de Kansas, el 21 de Abril, según se anunció hoy.

Tres corredores indios escogidos en cada uno de los tres países mencionados, harán el recorrido de veintiocho millas entre Topeka y Lawrence.


ESPECIFICO DE LEONARDI
NUM 1
CURA
ENFERMEDADES SECRETAS
y FLUJOS recientes o crónicos en un período de 3 a 5 días. Es rápido, seguro y sano.
UN PREVENTIVO INFALIBLE.


## CRONICA DE ESGRIMA

**EL EQUIPO DE FRANCIA DERROTO AL EQUIPO DE ITALIA, EN ESPADA.**

Nos acaban de llegar de Europa noticias interesantísimas relacionadas con el encuentro que han sostenido los esgrimistas franceses e italianos, disputándose la supremacía en espada.

En este encuentro intervinieron los más fuertes y famosos tiradores de ambas naciones.

M. Lucien Gaudin, el Campeón Mundial de reconocida fortaleza, sufrió una derrota a manos del tirador italiano Marcello Bertinetti, que lo dejó en un solo golpe.

Los encuentros fueron a tres golpes efectivos; y cada equipo estuvo integrado por 6 tiradores, siendo ellos los siguientes:

Equipo de Francia: Georges Bouchard, Lucien Gaudin, Armand Massard, Philippe Cattian, Fernand Jourdant, y Georges Tainturier.

Equipo de Italia: Marcello Bertinetti, Bino Bini, Alfredo Pezzana, Franco Riccardi, Carlo Cormaggia y Renzo Minoli.

El Jurado fué presidido por M. A. E. de Jong, y ha recibido por su actuación múltiples elogios. La imparcialidad absoluta y la energía necesaria en los momentos precisos son cualidades que adornan a M. de Jong para hacerlo un Presidente de Jurado excelente.

Ahora vamos a reproducir el resultado técnico del match franco-italiano:

**EQUIPO DE FRANCIA**

**Georges Buchard**, 6 asaltos ganados; dió 10 botonazos y recibió 6; en la siguiente forma: Batió a Marcello Bertinetti por 3 a 1; a Alfredo Pezzana por 3 a 1; a Franco Riccardi por 3 a 2; a Carlo Cornaggia por 3 a 0; a Bino Bini por 3 a 1; y a Renzo Minoli por 3 a 1.

**Lucien Gaudin**, (capitán del equipo francés), ganó 5 asaltos, perdió 1, dió 16 botonazos y recibió 10, en la siguiente forma:

Batió a Alfredo Pezzana, por 3 a 1; a Franco Riccardi por 3 a 2; a Carlo Comaggia por 3 a 1; a Bino Bini por 3 a 1; y a Renzo Minoli por 3 a 2. Fué batido por Marcello Bertinetti, por 1 a 3.

**Armand Massard**, ganó 3 asaltos y perdió 3; dió 13 botonazos y recibió 14, en la siguiente forma:

Batió a Franco Riccardi por 3 a 1; a Carlo Cornaggia por 3 a 2; a Renzo Minoli, por 3 a 2. Fué batido por Marcello Bertinetti, por 1 a 3; por Alfredo Pezzana por 1 a 3; y por Bino Bini por 2 a 3.

**Philippe Cattian**, ganó 3 asaltos y perdió 3; dió 14 botonazos y recibió 14; en la siguiente forma:

Batió a Alfredo Pezzana, por 3 a 2; a Franco Riccardi, por 3 a 1; a Carlo Comaggia por 3 a 2. Fué batido por Marcello Bertinetti por 2 a 3; por Bino Bini, por 1 a 3; por Renzo Minoli, por 2 a 3.

**Fernand Jourdant**, ganó 3 asaltos y perdió 3; dió 12 botonazos y recibió 14; en la siguiente forma:

Batió a Alfredo Pezzana por 3 a 2; a Bino Bin por 3 a 2; a Renzo Minoli, por 3 a 1. Fué batido por Marcello Bertinetti, por 3 a 1; por Franco Riccardi, por 1 a 3; y por Carlo Cornaggia, por 1 a 3.

**Georges Tainturier**, perdió todos sus asaltos, dando 7 botonazos y recibiendo 18, en la siguiente forma:

Batido por Marcello Bertinetti, por 2 a 3; por Alfredo Pezzana por 1 a 3; por Franco Riccardi, por 1 a 3; por Carlo Cornaggia, por 1 a 3; por Bino Bini, por 1 a 3; por Renzo Minoli, por 1 a 3.

Total para el Equipo de Francia: 20 victorias en 36 asaltos; 80 botonazos dados por 76 botonazos recibidos.

**EQUIPO DE ITALIA**

**Marcelo Bertinetti**, ganó 5 asaltos y perdió 1; dió 16 botonazos y recibió 10; en la siguiente forma:

Batió a Armand Massard, por 3 a 1; a Luicien Gaudin, por 3 a 1; a Fernand Jourdant, por 3 a 1; a Georges Taunturier, por 3 a 2; y a Philippe Cattian, por 3 a 2. Fué batido por Georges Buchard, por 1 a 3.

**Bino Bini**, ganó 3 asaltos y perdió 3; dió 13 botonazos y recibió 13; en la siguiente forma:

Batió a Philippe Cattian, por 3 a 1; a Armand Massard, por 3 a 2; y a Georges Tainturier, por 3 a 1. Fué batido por Georges Buchard, por 1 a 3; por Lucien Gaudin, por 1 a 3; y por Fernard Jourdant, por 2 a 3.

**Alfredo Pezzana**, ganó 2 asaltos y perdió 4; dió 12 botonazos y recibió 14; en la siguiente forma:

Batió a Georges Tainturier, por 3 a 1; a Armand Massard, por 3 a 1. Fué batido por Philippe Cattian, por 2 a 3; por Georges Buchard, por 1 a 3; por Lucien Gaudin, por 1 a 3; y por Fernand Jourdant, por 2 a 3.

**Franco Riccardi**, ganó 2 asaltos y perdió 4; dió 12 botonazos y recibió 14; en la siguiente forma:

Batió a Fernand Jourdant, por 3 a 1; y a Georges Tainturier, por 3 a 1. Fué batido por Philippe Cathan, por 1 a 3; por Georges Bouchard, por 2 a 3; por Armand Massard, por 1 a 3; y por Lucien Gaudin, por 2 a 3.

**Carlo Cornagia**, 2 asaltos ganados por 4 perdidos; dió 11 botonazos y recibió 14; en la siguiente forma:

Batió a Fernand Jourdant, por 3 a 1; y a Georges Tainturier, por 3 a 1. Fué batido por Georges Bouchard, por 0 a 3; por Armand Massard, por 2 a 3; por Lucien Gaudin, por 1 a 3; y por Philippe Cathan, por 2 a 3.

**Renzo Minoli**, ganó 2 asaltos y perdió 4; dió 12 botonazos y recibió 15; en la siguiente forma:

Batió a Georges Tainturier, por 3 a 1; y a Philippe Cattian, por 3 a 2. Fué batido por Lucien Gaudin, por 2 a 3; por Fernand Jourdant, por 1 a 3; por Georges Bouchard, por 1 a 3; y por Armand Massard, por 2 a 3.

Total para el Equipo de Italia: 16 victorias en 36 asaltos; 76 golpes dados por 80 botonazos recibidos.

Resultado: El Equipo de Francia derrotó al Equipo de Italia por 20 asaltos ganados contra 16 su contrario; y 80 botonazos dados por 76 recibidos.

Esta derrota del equipo italiano ¿será la indicación de que los franceses repetirán la hazaña en los próximos Juegos Olímpicos?

**AIZ.**

## SPORTFOLIO

Quién bateó mayor número de jonrones el año pasado en la Liga Nacional? Es verdad que Young Corbett y Young Griffo murieron el año pasado?

Durante qué tiempo fué campeón mundial de ajedrez el Dr. Lasker? Quién es en la actualidad el campeón mundial del peso completo?

Dónde se encuentra actualmente el pitcher Emil Yde, de los Piratas? Está en las menores? Quién es el campeón mundial bantam weight?

Qué mujer sostiene el record mundial del salto alto con impulso? Qué record atlético ha estado en los libros mayor número de tiempo?

Está jugando todavia el catcher Killifer, compañero de batería de Alexander? Dónde juega?

Qué pagaron los Atléticos por Jack Boley? Para cuántos clubs ha jugado?

Quién es el campeón singles de tenis de los Estados Unidos en con tiendas bajo techo? Quiénes son los campeones dobles?

Cuáles son los nombres y posiciones de los jugadores de un team ice-hockey.

**RESPUESTAS A LAS PREGUNTAS DE AYER.**

El Washington no ha querido decir cuánto gastó en la compra del inicialista Sisler, ni el dinero que piensa pagarle en 1928. Se rumora, sin embargo, que pagaron $45,000 al St. Luis y al player $20,000.

Francis Burke, de San Francisco, es el campeón light weight amateur de los Estados Unidos.

El record mundial para el salto alto con garrocha, está en poder de Sabin Carr, de California, es de 14 piés.

Illinois, Minnesota y Michigan fueron los tres primeros elevens de la Western Conference al terminarse el campeonato de foot ball de 1927.

El campeonato mundial de carambolas al cuadro 18,2, cambió tres veces de manos en 1927. Hagenlacher lo perdió con Hoppe, éste con Cochran y Cochran con Schaeffer.

Jimmy Patridge (no se llama Joe) segunda base del Brooklyn, ha jugado con el Nasville y con el Waterbuy. Tiene 25 años de edad.

Otto Reiselt se enfrentó en un match de revancha con Augie Kiekhefer y recuperó su título mundial de carambolas por tres bandas.

Peter de Paolo, de Los Angeles, está considerado en todos los Estados Unidos como el driver más arriesgado.

Izzy Schwartz, de New York, es campeón mundial de los fly weights para la Comisión de New York, pero su título no está reconocido oficialmente.

En las carreras de botes motores del año pasado no se estableció ningún record mundial.

Lea mañana: SPORTFOLIO.


TIEMPO MUERTO
Comedia por JORGE MAÑACH
Obra agraciada con el segundo premio en al último concurso de obras cubanas.
SE PONDRA A LA VENTA LA SEMANA PROXIMA

Elementos de Ciencias Físicas y Naturales
por el Dr. Isidro Pérez Martínez

La seriedad de obras didácticas del Dr. Isidro Pérez Martínez, ha sido enriquecida con este libro, que viene a llenar una necesidad, puesto que las obras de esta naturaleza, que se usan actualmente en la enseñanza, son anticuadas y no se adaptan a las necesidades de los nuevos planes pedagógicos.
LOS ELEMENTOS DE CIENCIAS FISICAS Y NATURALES que acaban de ponerse a la venta, contienen, en narración sencilla para que pueda ser asimilado por las mentes de los niños, todo cuanto debe saberse en la enseñanza primaria de esta asignatura, dividido por lecciones, impreso con toda pulcritud e ilustrado con numerosos grabados, hechos exprofeso para la obra. Conocedor el autor de los planes pedagógicos implantados en Cuba, ha incluido en su libro numerosos datos sobre la flora y fauna cubanas, ofreciendo siempre, en una palabra, todo cuanto es útil a la enseñanza en las escuelas cubana. Precio del ejemplar, lujosamente encuadernado en tela y cosido con hilo.. .. $ 0.75

ESTUDIOS FUNDAMENTALES DE DERECHO
por el Dr. Pablo Dervernine y Galdós

En esta interesantísima tesis, expone el autor, con la maestría que le es peculiar, dados sus profundos conocimientos de la materia, los principios a los que debe ajustarse la interpretación de la LEY NO ESCRITA, o sea el espíritu de la letra de los Códigos, sin desdeñar desde luego las teorías de los partidarios de la doctrina "positivista". Se trata de una obra de interés para todo Abogado, para los amantes del Derecho y para los estudiantes. Precio del ejemplar de 356 páginas, a la rústica.. .. 3.00

OTRAS NOVEDADES

DIETERICH (EUGENIO)—NUEVO RECETARIO DE FARMACIA. Colección de fórmulas y procedimientos empleados en Farmacia, Química, Droguería y profesiones afines. Edición ilustrada. Barcelona 1928. 1 gran tomo en 4o. con 900 páginas, encuadernado en tela... ... ... 10.00
SEGARD Y LAEMMER. FORMULARIO PRACTICO. Biblioteca La Práctica Médica. Contiene las fórmulas más modernas para los casos más frecuentes. Barcelona. 1 tomo en 8o. en cartón 2.60
DORVAULT.—LA OFICINA DE FARMACIA. SUPLEMENTO CUADRAGESIMO SEXTO de 1927. Madrid. 1 tomo en 4o. encuadernado... ... 2.60
FRAZER (J. S.)—LAS MEJORES RECETAS DE LA PERFUMERIA COSMETICA. Tinturas para el cabello. Lociones. Pomadas. Brillantinas. Aceites. Coloretes. Polvos. Coldcreams. Depilatorios. Dentríficos, etc. Barcelona. 1 tomo en 4o. encuadernado en tela... ... 1.60
ROGERS (ALLEN).—METODOS MODERNOS Y PRACTICOS DE FABRICACION DE PIELES. Clasificación, conservación y desinfección de las pieles. Remojo. Depilación. Adobo. Curtido al cromo. Pieles apergaminadas, etc., etc. Barcelona. 1 tomo en 4o. encuadernado en tela... ... 2.50
HEINDEL (MAX). — LA MASONERIA Y EL CATOLICISMO. Datos curiosos. Barcelona. 1 tomo en 8o. encuadernado en tela 1.00
VERGARA MARTIN (GABRIEL).—APUNTES PARA LA FORMACION DE UNA CRONOLOGIA AMERICANA. Relación de hechos notables por fechas rigurosas. Madrid 1927. 1 tomo en 4o. a la rústica... ... 2.25
GARCIA CALDERON (FRANCISCO).—EL ESPIRITU DE LA NUEVA ALEMANIA. Estudios de las orientaciones modernas en Alemania, creencias que se sustentan y su influencia en el carácter alemán. Barcelona. 1 tomo en 4o. a la rústica... ... 0.70
POCH NOGUER (J).—¿HABLO LA ESFINGE? Estudios de metapsíquica. Barcelona. 1 tomo en 8o. a la rústica.. ... 0.60
FRANCITORRA (MANUEL).—MANUAL PRACTICO DE EMPRESAS MERCANTILES. Barcelona. 1 tomo en 8o. a la rústica 0.40
BORI (R) y GARDO (J).—MANUAL PRACTICO DE PUBLICIDAD. Barcelona. 1 tomo en 8o. a la rústica.. ... 0.40
GENEST (EMILIO).—FIGURAS Y LEYENDAS MITOLOGICAS. Contiene también un índice de todos los nombres de que se trata en el libro. Barcelona. 1 tomo en 4o. encuadernado en tela.. 1.00
ROJAS (RICARDO).—EL CRISTO INVISIBLE. 1 tomo en rústica 1.25
ALLENDE LEZAMA (JOSEFA).—AL MARGEN DEL QUIJOTE. 1 tomo en rústica... ... 1.25
CHACON Y CALVO (JOSE M).—ENSAYOS DE LITERATURA ESPAÑOLA. 1 tomo en rústica.. ... 1.00
SEILLIERE (E).—EL ROMANTICISMO. 1 tomo en rústica.. .. 0.40
ANGLAS (J)—DE EUCLIDES A EINSTEIN. Relatividad y conocimiento. Madrid. 1 tomo en rústica.. ... 0.40

LA MODERNA POESIA
Obispo, 135.—Apartado 605.—Tels. A-1171, 1172 y 1173.—Habana.
"CERVANTES"
Galiano 62. — Apartado 1115. — Teléfono A-4958. — Habana.


## T. Heeney se Prepara

A pesar de la apatía que hoy para su próximo bout contra Jack Delaney

BRIDGEPORT, febrero 21 (U. P.)—A pesar de la apatía que los aficionados al boxeo están mostrando hacia su próximo bout del torneo de eliminación de peso completo con Tom Heeney, Jack Delaney está recurriendo a un "trainning secreto" en el Gimnasio de Bridgeport.

La incertidumbre que reina acerca de la habilidad de Delaney para resistir los ataques de Heeney, ha impedido muchas apuestas sobre el bout, que se celebrará en Madison Square Garden el 1 de marzo.

## LA GERONA VS. PUENTES GRANDES, EL VIERNES 24

El próximo viernes 24 (Grito de Baire), se enfrentarán en los terrenos de la Gomera, los fuertes teams La Gerona y Puentes Grandes.

Nota:—El manager de la Gerona, reta por este medio, a las siguientes novenas: La Viajera; At. de Güines, San José de las Lajas; Taco; Miguel Lloret; González Biass, At. de los Pinos y al San Luis. Los retos al señor Evelio Pedro, Puerta Cerrada número 1 letra B., o al teléfono M-3835 de 8 a 11 p. m.


¿HOMBRE? USE PRESERVATYL CONTRA CONTAGIOS
Sólo una muestra a cada persona mediante la presentación de este anuncio, mañana, en la Droguería Sarrá.
Válido hasta el día 24

Anúnciese en el "Diario de la Marina"



10 RASURADAS SUAVES GRATIS

Máquina de Rasurar "GEM" Y 2 HOJAS GRATIS!

Con 10 Hojas "GEM" por 70 c

VEA USTED un vendedor hoy. Páguele 70 c. - el precio ordinario de un paquete de 10 hojas "GEM" con doble vida. El dará a usted, además, una máquina nueva "GEM" y dos hojas extra con nuestros parabienes.

Aféitese con estas 2 hojas tantas veces como usted desee. Póngalas a todas las pruebas que pueda usted imaginarse. Si no experimenta usted una afeitada suave, y la más perfecta que haya tenido, devuelva el paquete de 10 hojas intacto y obtenga los 70 c. íntegros que había entregado con su compra. No espere—no hay "gato encerrado" en esta oferta. Solamente deseamos demostrarle de una manera absoluta que la máquina de rasurar "Gem" es el mejor amigo que pueda tener—o por el contrario no paga nada. Creemos que nuestra oferta es muy liberal. Es el

Estuche Retador GEM

Distribuidor: E. HAUSMANN
Aguiar 116, Ciudad :-: Teléfono A-1299


## DESDE CARIBELANDIA

(Por el DR. MANICATO)

¡Aquí estoy de nuevo, señores!

No me habían quitado la comunicación, ni mucho menos. Dejé de escribir porque no quise ponerme de acuerdo con un médico y fuí víctima de un fuerte ataque grippal que por poco me deja sin poder hacer el cuento. Hoy, perfectamente restablecido, vuelvo al bate, dispuesto a continuar mis croniquillas...

Dicho esto, que me interesaba hacer constar para evitar que muchos se creyeran que me habían cortado la comunicación "por malo", inició mi crónica de hoy enviando una sincera felicitación, aunque tarde, a los miembros del team junior de basket ball por el resonante éxito que obtuvieron en la serie contra el Deportivo de Cárdenas.

Derrotar a los Caribes no es cosa fácil que digamos, por eso no podíamos esperar que los "guajiros" se anotasen el triunfo, a pesar de que se pusieron un poco belicosos cuando tuvimos que dar el viaje hasta la Perla del Norte. Pasamos nuestro susto, pero esas aproximaciones no se pagan en la lotería deportiva. El "hierro" tenía que cristalizar y la fundición de Caribelandia se encargó de confeccionarlo en el quinto juego de la serie.

Felicito a "Cappy" y a los demás muchachos y al propio tiempo recuerdo a los Marqueses que "cuando vean las palabras de su vecino arder, pongan las suyas en remojo", porque si arrollamos en el junior, en el senior pensamos hacer también muchos estragos.

No me gustan los pronósticos, pero me aventuro a declarar que si los juniors no pierden el vapor y Fofo Caballero se somete a un trainning riguroso, conseguiremos un team calientico que hará sudar duro a los vecinos del palacete de Calzada y 12.

Por lo menos, podemos asegurar que llevarán la espina en la garganta hasta que se termine el campeonato, que la masa caribe nunca ha servido de paloma!

Muchos creen que al triunfar en los juniors nos hemos quedado sin jugadores para la temporada de 1928-29. Pues despierten si están dormidos, porque para ese entonces contamos con LIPIDIA, que por fin será regular; Rivas Vázquez, Francisco Zayas, Juan León, el famoso "Botero", Tobita Faura, Lechuguita Ochoa, que será para ese entonces un bonito repollo. Bueno, que estamos ídem para jugar; Cardoso, el chiquito de los Maristas y otros más que se agregarán al rebaño. Material pues, no nos faltará y contando con el coaching de Campuzano... ...Apaga y vámonos!

¡Albricias!

La Comisión Atlética Universitaria ha nombrado a Juanillo Albear manager del team de base ball. Esto quiere significar para nosotros, que nuestro team se presentará en condiciones para la próxima temporada. Juanillo es una autoridad dirigiendo teams y sabe seleccionar los pitchers. ¡Qué disgusto habrá proporcionado a los Marqueses esta noticia! Como que con ella se les aleja más el chance de ganar por cuarta vez consecutiva.

Leí en el DIARIO que los fortunistas están tratando de jugar una nueva serie co-criolla. ¡Magnífico! Así subiremos más nuestro score sobre los blanqui-negros. Hasta ahora sólo nos han podido ganar una serie—la del año pasado—y eso que estamos jugando desde 1921.

Los miembros de la Comisión Atlética tienen la palabra en este asunto. Si ellos se empeñan, tendremos serie co-criolla en 1928 y nos podremos desquitar de la derrota del año pasado. Además, en estas series siempre surge una estrella, así pues, nada tendría de particular que beneficiara por partida doble a los Caribes.

Sergio Macías y Juanillo Albear están entusiasmando a todos los estudiantes para que practiquen un poco el base ball. Yo también hago un llamamiento y al propio tiempo me dirijo particularmente a los que decían que en la U. H. había pifiitas para que se convenzan de lo contrario.

Todo el que sepa batear, tirar, fildear y correr es elegible para el team junior y por lo tanto, debe acudir como un solo hombre a las prácticas que están celebrando los muchachos en el Stadium. Mientras mayor sea el número de aspirantes, más serán nuestras probabilidades de triunfo. Y esto, según tengo entendido, es lo que desean los buenos universitarios.

Recuerden que a todos se les dará chance y que se escogerán los que mejores demostraciones hagan. Juanillo Albear quiere debutar ganando y espera seleccionar un buen conjunto.

Pitchers, pitchers, pitchers! Ese es nuestro grito desde hace temporadas. Si algún Caribe que me leyere sabe lanzar píldoras por el home, debe presentarse ante Juanillo, que él se encargará de enseñarles buenos tricks para triunfar.

Dice Fúfiri que nuestro team femenino fué víctima de la mieditis aguda por el hecho de que se inscribió en el campeonato femenino organizado por el Vedado Tennis.

¡Que va, viejo!

Es que nuestras chicas han aprendido ya la táctica de los Marqueses y no concurren a los campeonatos que pueden perder, por encontrarse faltas de práctica.

Fueron nuestros deseos de que las lindas Caribitas compitiesen en ese campeonato, e hicimos nuestros mejores esfuerzos por lograrlo, pero la falta de trainning nos detuvo, porque, nadie, que yo sepa, se mete de bobo en la boca del lobo. Y, ya lo dijimos al principio, la masa caribe nunca ha servido de paloma.

Tenga Fúfiri la completa seguridad de que nuestras chicas se prepararán en forma y competirán en el campeonato del Loma Tennis, donde, según dice Guzmán, aparecerán más de doce equipos femeninos. Allí es donde habrá que demostrar la superioridad y allí estarán nuestras Caribitas, cosa que supongo no harán muchos teams de los llamados formidables.

El próximo día tres de marzo se efectuará el primer field day interfacultades. Todos los estudiantes que gusten pueden practicar para esas competencias. Pepe Barrientos, nuestro "as", los atenderá todas las tardes en la pista.

El día primero de abril se celebrará el Carnaval Atlético Universitario, que es la mejor competencia atlética del año. En él toman parte todos los clubs y da motivo para una agradable reunión en el Stadium.

Rafaelito Inclán dejó el otro día en cinco hits a los negritos. Lo siento por mis muchachos, pero me alegro en el alma y le recomiendo a Rafael que tire sus "peloticas" de vez en cuando, que nunca está de más un pitcher en la novena. Y eso es lo único que necesitamos para acabar este año con el Vedado.


NO MAS ALMORRANAS

Millares bendicen al Dr. Leonhardt el médico que descubrió este eficacísimo remedio.

Los que crean que sólo una operación quirúrgica puede librarles del sufrimiento de las almorranas, seguramente no han oído del nuevo tratamiento conocido como HEM-ROID del Dr. Leonhardt.

Este tratamiento del Doctor es interno. Después de experimentar por muchos años, descubrió la exacta causa del mal y procedió a preparar un medicamento que hace desaparecer la causa.

Hoy, después de haber demostrado su eficacia en 1000 casos tratados por el Dr. Leonhardt, HEM-ROID puede obtenerse en casi todas las boticas por los que sufren de almorranas. Antes de someterse al bisturí del cirujano, pruébese el tratamiento con HEM-ROID y disfrútese del bienestar que proporciona.


M.E.C.D. 2016

# SANTO DOMINGO ELEVARA EN SUS COSTAS EL MONUMENTAL FARO EN HONOR DE COLON

Toca ya felizmente a su término la primera etapa de las nobles gestiones realizadas por el literato señor Tulio M. Cesteros, con el ideal puesto en la realización de la obra

## AYUDA PECUNIARIA DE LAS REPUBLICAS

La Delegación dominicana desea que los Gobiernos de América que aún no se han adherido que lo hagan, comunicando dicha resolución.—Bolivia, Perú y Méjico se han adherido últimamente

Como un éxito rotundo a la noble y persistente labor que desde hace algunos años viene desenvolviendo el distinguido literato señor Tulio M. Cesteros, ya está próximo al momento en que los Gobiernos de América realicen su contribución pecuniaria a la erección del Faro monumental que recordará en las costas de Santo Domingo, el descubrimiento realizado por Colón y la colonización subsiguiente, de cuyos hechos gloriosos han dejado nuestros progenitores tan bellas obras en la tierra hermana.

Ultimamente se han adherido al bello proyecto las Repúblicas de Bolivia, Perú y México, esperándose que aun faltan por suscribir el acuerdo que se adoptó en la Conferencia de Chile, se apresuren a hacerlo para que esa obra sea la constancia del unánime sentimiento de simpatía y cariñosa recordación que inspira el hecho histórico

Tanto el señor Cesteros, como el Dr. Peynado, Presidente de la Delegación de Santo Domingo, han agradecido las gentilezas de los países amigos y fraternos que exaltan la realización de ese empeño como cosa propia y que como ellos, propenden a su más cumplido éxito.

### FARO MONUMENTAL EN HONOR DE COLON

La V Conferencia Internacional Americana, en Resolución registrada en el Acta General con el número 61, votada en la novena sesión plenaria el día 27 de abril de 1923, recomendó a los Gobiernos de las Repúblicas de América "que honren la memoria de Cristóbal Colón, con la erección de un faro monumental que lleve su nombre, en la costa de la ciudad de Santo Domingo, capital de la República Dominicana, y el cual debe construirse con la cooperación de los Gobiernos y pueblos de América, y demás que lo deseen". La Comisión de Iniciativas de la V Conferencia había hecho suya esa iniciativa de la Delegación de la República Dominicana.

El Gobierno de la República Dominicana, a quien quedó así encomendado el cumplimiento de un homenaje que, ha de perpetuar, con la dignidad y grandeza propios del Descubridor los sentimientos colectivos que se expresarán en el monumento, aporta a la erección de éste, la cantidad de $300,000 (dólares), que el Congreso Dominicano ha dispuesto se paguen en cinco cuotas anuales; y dona el terreno adecuado para el emplazamiento del Faro Monumental en la ciudad de Santo Domingo.

El Gobierno Dominicano, se ha asociado al Consejo Directivo de la Unión Panamericana en la realización de tan gloriosa obra; y el Consejo Directivo ha confiado la preparación del plan a un Comité Permanente, que forman tres de sus miembros: los Honorables Honorio Pueyrredón, Luis Bogran y Angel Morales, respectivamente Embajador Extraordinario y Plenipotenciario de Argentina y Enviados Extraordinarios y Ministros Plenipotenciarios de Honduras y de la República Dominicana.

Este Comité Permanente encargó al arquitecto Albert Kelsey, la presentación de un informe, previo el estudio técnico del terreno. Este informe ha sido aprobado, primero, por el Comité Permanente, y luego, por el Consejo Directivo. El Faro Monumental, según éste, debe emplazarse en un parque de mil hectáreas, y servir a la vez para la navegación marítima y la aérea. El Consejo Directivo de la Unión Panamericana, ha abierto un concurso internacional de arquitectos, para escojer los diez mejores diseños, que, a su vez, serán sometidos a selección, para elegir el proyecto definitivo. Los gastos de este Concurso, incluso los premios, los sufraga el Gobierno Dominicano.

Hasta ahora, la Resolución número 61, ha sido formalmente aprobada, por el Poder Ejecutivo de Argentina, el Congreso de los Estados Unidos de América, los Gobiernos de Chile, Colombia, Cuba, El Salvador, Haití y Nicaragua. Los Gobiernos de México y Perú han manifestado sus simpatías en pro del justiciero proyecto.

La Delegación de Panamá, consigna en su informe, lo siguiente: "El Gobierno de la República de Panamá cooperará con gusto y tan pronto sea del caso, en la erección del faro monumental que en honor del Descubridor de América y de acuerdo con la Resolución de la Quinta Conferencia Panamericana se proyecta erigir en la ciudad de Santo Domingo."

La Delegación de Estados Unidos de América, transcribe en su informe, la Resolución Conjunta del Congreso Federal, de fecha 27 de Enero de 1927, que a la letra dice: "Que en el sentir del Congreso de los Estados Unidos debe aprobarse el proyecto internacional presentado en la Conferencia Panamericana celebrada en Santiago de Chile en abril de 1923, para erigir un faro conmemorativo en Santo Domingo (República Dominicana) en honor de Cristóbal Colón y que los varios Estados que han participado en esa Conferencia, sean notificados por los usuales conductos diplomáticos sobre el deseo del pueblo de los Estados Unidos de participar en ese monumtento destinado a honrar la memoria del gran navegante y descubridor".

**Tulio M. CESTEROS.**

La Delegación de la República Dominicana, a su vez, hace presente, que se está ya en vísperas de que se efectúe el aporte pecuniario de los Gobiernos y pueblos de América para la erección de ese Faro monumental en honor de Colón; y en nombre de su Gobierno, expresa estos deseos:

Primero, que los Gobiernos de América, que aún no lo han hecho, comuniquen su aprobación de la Resolución número 61 de la Quinta Conferencia Internacional Americana: y

Segundo, que las Delegaciones de Bolivia, México y Perú se adhieran al proyecto de erigir dicho Faro Monumental, en ocasión de ser presentada esta ponencia en sesión plenaria de la VI Conferencia Internacional Americaa.

Ponencia de la Octava Comisión (Tratados, Convenciones y Resoluciones) aprobada en la sesión plenaria del sábado 18. Fué Relator General de la Comisión el Dr. Tulio M. Cesteros, Delegado de la República Dominicana. Fué leída esta parte de la ponencia relativa al Faro de Colón.

Las Delegaciones de México, Perú y Bolivia. hicieron constar en acta su adhesión al proyecto de Faro de Colón, El Delegado del Perú. Dr. Castro Oyahuren. en nombre del Presidente de la Delegación, ausente en ese momento y Mr. Hughes, Presidente de la Delegación de Estados Unidos, ,pronunciaron dos elocuentes discursos en favor del Faro.

Dr. Peynado, (Francisco J.,) Presidente de la Delegación de la República Dominicana, agradeció en nombre del Presidente Vázquez y del pueblo dominicano.

# SE BUSCA LA SOLUCION AL PROBLEMA PLANTEADO EN MELENA ENTRE LOS CORTADORES DE CAÑA Y GOMEZ MENA

La Unión Nacional del Trabajo realiza activas gestiones en ese sentido.—Miembros del Directorio de la Unión tratan de que intervengan las Secretarías de Gobernación y Agricultura

En el día de ayer, los señores doctor José Guerra López, Octavio Fuentes y Luis Felipe Lizazo, Asesor General, Presidente, y Secretario General, respectivamente, del Directorio Central de la Unión Nacional del Trabajo, visitaron al Hon. Sr. Secretario de Gobernación, para rogarle que intervenga acerca de los señores Gómez Mena, para que estos señores se avengan a resolver el problema planteado con sus trabajadores, pues en otros lugares de la provincia se paga por el corte de las cien arrobas de caña, setenta y ochenta centavos, mientras que en las zonas de los centerales "Merceditas", "Teresa" y "Amistad", sólo se paga sesenta centavos por el corte de las cien arrobas.

El domingo cinco de Febrero se reunieron en Melena más de dos mil obreros y bajo la presidencia del doctor Guerra López acordaron dirigirse al dueño del ingenio para pedirle el mencionado aumento.

El día doce volvieron a reunirse en el teatro de Melena los obreros de la Unión Nacional, ratificando sus peticiones y tomando el acuerdo de esperar el resultado de las gestiones armónicas que viene practicando el doctor Guerra López acerca de los señores Gómez Mena y de las Secretarías de Gobernación y Agricultura, para obtener las justas mejoras que piden los obreros de Melena del Sur.

En el caso que resulten negativas las gestiones que se están realizando para dar una solución armónica al conflicto por que los señores Gómez Mena no quieran avenirse a ningún trato, los obreros de Melena del Sur, como último recurso, recurrirán al único medio posible que tienen los obreros en tales casos, que es el de declarar la huelga al señor Gómez Mena.

Como no son estas las tácticas que acostumbra a seguir la Unión Nacional del Trabajo, que es una institución pacífica, de carácter moderado, que no gusta de emplear en ningún caso la violencia, el doctor Guerra López que es su asesor y director máximo de los obreros que integran la Unión Nacional del Trabajo en esta provincia, está haciendo todos los esfuerzos posibles por dar una solución armónica a este asunto, por cuyo motivo se ha entrevistado con los señores Secretarios de Gobernación y Agricultura.

### PARALIZARAN LOS TRABAJOS

Ayer comunicó el Directorio Local de Melena que dos colonias estaban determinadas a ir a la hueiga, habiendo determinado paralizar voluntariamente los trabajos. El Directorio Central ordenó al de allí que manifestara a los obreros que reanudaran el trabajo, hasta conocer el resultado final de las gestiones que están llevando a cabo para armonizar el conflicto.

### UNA COMUNICACION

Con fecha de ayer recibió una comunicación el Directorio Central del Jefe de la Sección de Trabajo, de la Secretaría de Agricultura, señor Carlos Loveira, en la que les da cuenta de que se están haciendo por aquel Departamento las gestiones correspondientes, para lograr una solución.

## UNA BODA EN GUANTANAMO

Anoche, en el coche salón 500, agregado al tren regular de viajeros, salieron para Guantánamo, el señor Harry Pearson, Superintendente de la División Cuban Central, de los Ferrocarriles Unidos, y sus familiares, con el objeto de asistir a la boda del señor Harry Pearson, Jr., con la señorita Luisa María Reinés y del Monte, que se celebrará mañana, viernes 24, en aquella ciudad.

LA ACTUALIDAD GRAFICA.—El señor A .R. Erskine, Presidente de la Studebaker Corporation of America, que asistirá al II Congreso de Transporte por carreteras como Delegado Especial de la National Automobile Chamber of Commerce momentos después de desembarcar, rodeado de las personas que fueron a recibirle, de las que se ven en el grabado, de izquierda a derecha los señores, Geo F. Bauer, Secretario del Comité de Relaciones Exteriores de la entidad máxima del comercio norteamericano de automóviles; Roberto Fernández Morrell, Secretario de la Cámara del Comercio de Automóviles de Cuba; Mr. Erskine; Julio de Cárdenas, Presidente de la Metropolitan Auto Company, representante del Studebaker en la Habana; Pierre Crenier del Automovil Americano, y nuestro compañero de redacción López Ortiz. —(Foto Buendía).—Grabador Fermín.

# SUCESOS DE POLICIA

### PRIMERA ESTACION

**Mordeduras de perro**

En el primer centro de socorros fué asistido de desgarraduras de la piel en el antebrazo derecho, Mariano García Cancelo, vecino de Cuba número 39, las que le causó en Aguiar entre Obrapía y Obispo, al morderle un perro.

**Falta contra los intereses**

Pablo H. W. Mauk, vecino de la Lonja del Comercio y Warner Bosse, del mismo domicilio, denunciaron que por dos tazas de chocolate que tomaron en el café Ambos Mundos, sito en Mercaderes y Pi y Margall, les cobraron la cantidad de un peso.

### SEGUNDA ESTACION

**Mujeres en riña**

Por antiguas desavenencias, riñeron frente a la casa Picota número 69, domicilio de Efigenia García, ésta y Dolores Martínez González, vecina de la calle Picota número 59, maltratándose mutuamente de palabras.

**Denuncia de hurto**

Margarita Munich, vecina de San Isidro número 30, denunció que de la azotea de su casa le hurtaron varias piezas de ropa que tenía puestas a secar, sospechando que el autor del hurto lo sea Gerardo Valdés Oviedo, de San Isidro número 32. Detenido éste, fué remitido al Vivac.

**Chauffeurs en riña**

Por cuestiones del oficio riñeron en la Plazoleta de las Ursulinas, los choferes Tomás López Díaz, vecino de Santa Ana número 50 y Guillermo Loreto Barbón, vecino de Cruz del Padre número 74, teniendo que ser ambos asistidos en el centro de socorros de lesiones leves.

**Escándalo**

El vigilante número 1960 detuvo a Simón Hayti, vecino de Compostela número 203, y a Murel Coplana, vecino de San Isidro número 9, por haberlos sorprendido formando un gran escándalo frente a la casa número 12, de la calle Curazao.

### TERCERA ESTACION

**Denuncia de hurto**

Eduardo Cotilla, vecino de M. Suárez número 7, denunció que mientras se hallaba ausente de su habitación le hurtaron un traje de casimir y un pantalón blanco de franela, todo lo que aprecia en cuarenta pesos, sospechando que el autor del hurto lo sea un individuo al que sólo conoce por el apodo de "Camagüey".

**Menor arrollado**

Evelio Martínez, de cuatro años de edad y vecino de Apodaca número 51, fué asistido en el centro de socorros de una contusión con hematoma en la región occipital, contusiones en la espalda y desgarraduras de la piel en la rodilla derecha, las que sufrió al ser arrollado en Dragones y Paseo de Martí, por el tranvía número 220, de la línea Jesús del Monte-Calle Habana, guiado por el motorista número 2658.

**Faltas a la Policía**

El vigilante número 1842 detuvo a Sergio Smuel Gaines Rigual, chauffeur del automóvil número 43407 y vecino de M. Suárez número 7, por haberle faltado al respeto frente al hotel Plaza.

**Un arrollado**

Juan Fernández López, vendedor ambulante y vecino de Gervasio número 29, fué asistido en el centro de socorros de contusiones y desgarraduras de la piel en ambas rodillas, las que sufrió al ser alcanzado en Genios y Martí, por el automóvil número 5035 que guiaba Ernesto Fernández Pérez, vecino de la calle 4 número 244.

### CUARTA ESTACION

**Accidente del trabajo**

Silvino Menéndez García, cocinero y vecino de Máximo Gómez número 69, fué asistido en la Quinta Covadonga, de una herida incisa en el antebrazo izquierdo la que se produjo casualmente trabajando en la cocina del hotel Perla de Cuba, sito en Miguel Aldama número 132.

**Hurto**

El vigilante número 902, detuvo a Ester Rodríguez Estarada, vecina de Diaria número 36, por acusarla José Pérez Fonseca, vecino de Misión número 19, de haberle hurtado dinero, tabacos y una fusta, todo lo cual aprecia en $10.

**Escándalo**

El vigilante número 32 detuvo a Zaururel Sbreri, de Someruelos número 44 y a Gisy Blecher, de Avenida de Bélgica número 1, por haber promovido un gran escándalo en el domicilio del último, siendo el motivo de los negocios de ambos que son fondistas.

**Un arrollado**

Angel Mariño Hernández, vecino de Chacón número 36, fué asistido en el centro de socorros de desgarraduras de la piel y contusiones en la pierna y brazo derechos y región glútea izquierda, las que le causó al arrollarle en Máximo Gómez y Rafael María de Labra el automóvil número 14667, manejado por Tomás García García, de Ayesterán número 2.

**Denuncia de hurto**

Bernardo Lage Villa y Gerardo Gómez Monteagudo, vecinos de Máximo Gómez número 6, denunciaron a un individuo nombrado José Pérez, de haberles sustraído dos trajes de casimir que aprecian en las sumas de 24 y 35 pesos, respectivamente.

### QUINTA ESTACION

**Maltrato de obras**

En el centro de socorros fué asistida de hiperhemia traumática en la mejilla derecha, Dionisia Fernández y Pérez, vecina de San Miguel número 177, la que le produjo al maltratarla de obra sin causa alguna Socorro Setolongo, de Gervasio número 142, ocurriendo el hecho en Carrillo y Gervasio.

**Denuncia de escándalo**

Salustiano Secades Arango, encargado y vecino de la casa Gervasio número 109, denunció que el matrimonio Antonio Alonso y Enriqueta Díaz y García, domiciliados en la misma casa, constantemente promueven fuertes escándalos.

**Denuncia de hurto**

Iluminado Liviano Cruz, chauffeur y vecino de Escobar número 148, denunció que mientras almorzaba en la fonda sita en Gervasio y Salud, le hurtaron del interior de su automóvil el saco de vestir con su título de chofer y varios documentos, no sospechando quién pueda ser el autor del hurto.

**Reyerta y lesiones**

El vigilante número 286 detuvo a Rafael Trejo González, vecino de la calle Buenaventura número 11, y a Alberto Espinosa Bravo, vecino de la calle Acosta esquina a Dolores, por haberlos sorprendido en riña en el portal del café Vista Alegre. Ambos tuvieron que ser asistidos de lesiones leves que mutuamente se produjeron.

### SEXTA ESTACION

**Riña y lesiones**

El vigilante número 1386 detuvo a Angel Arduego Hernández, vecino de Carmen número 16, por haberle sorprendido en riña con otro individuo que se dió a la fuga en Carmen y Lealtad. El Arduego fué asistido en el centro de socorros de contusiones y desgarraduras de la piel en el brazo derecho.

**Una caída**

Aracelia Vivero Vidal, de dos años de edad y vecina de Padre Varela número 217, fué asistida en el Hospital Municipal de una herida contusa en el antebrazo derecho, la que se causó al caerse de modo casual al pavimento, en su domicilio.

**Detención de un descuidero**

El vigilante número 1526 detuvo a Jorge Smith Smith, vecino de Flores número 26, por haberlo sorprendido cuando viajaba en un tranvía por Padre Varela y Avenida de Bolívar, en el instante que metía las manos en el bolsillo de un pasajero del mismo.

**Detenido por hurto**

El vigilante número 1705 detuvo en Zequeira y Castillo, a Francisco Rodríguez Jomolka, vecino de Vigía número 50, por ser el mismo que días pasados le hurtó tres trajes de casimir, reconociendo el que llevaba puesto como uno de los hurtados. Fué remitido al Vivac.

**Accidente del trabajo**

En la Quinta La Benéfica fué asistido de varias heridas traumáticas en la mano izquierda, Manuel Membiel y Rivas, vecino de Luzuriaga número 198, las que se causó al alcanzarle una sierra cuando trabajaba en el taller de aserrar maderas sito en Luzuriaga número 198.

### SEPTIMA ESTACION

**Un choque**

En Juan Clemente Zenea y Oquendo chocó el tranvía número 226, de la línea San Francisco-San Juan de Dios, que manejaba Gumersindo Portomeñe Varela, con el automóvil número 9231, que se dió a la fuga, sufriendo el referido tranvía averías de poca consideración.

**Otro choque**

El automóvil número 16760, manejado por Manuel Fernández Blanco, vecino de Finlay número 144, chocó en Avenida de la Independencia y Fraternidad, con el también automóvil número 17061, guiado por José Fernández Elejarde, vecino de Carmen número 1, sufriendo ambos vehículos averías de escaso valor.

**Denuncia de hurto**

Jesús de los Santos Alonso y Guerrero, chauffeur del automóvil número 1727 y vecino de Zapata número 3, denunció que estando cogiendo un ponche al mismo, dejó el saco sobre el asiento delantero y siéndole hurtado, considerándose perjudicado en veinticinco pesos.

**Quemaduras con potasa**

En el centro de socorros fué asistido de varias quemaduras en la mano derecha, Francisco de León Barrera, vecino de General Freyre número 11, las que se produjo casualmente en su domicilio al estar lavando unos muebles con potasa.

### OCTAVA ESTACION

**Hurto de una caja de ajos**

Miguel Hernández, vecino de San Joaquín número 51, denunció que de una casilla que tiene en el Mercado Unido, le han hurtado una caja de ajos que aprecia en trece pesos, y que sospecha que el autor del hurto lo haya sido un individuo nombrado José Martínez Bacallao, más conocido por "El Bizco".

**Una caída**

En el centro de socorros fué asistido de una herida contusa en la región occipito-frontal, Silvio Sotolongo, vecino de Romay número 17, la que se produjo al caerse de modo casual en su domicilio.

**Con una puntilla**

Marche Marauy, vecino de Lindero número 24, fué asistido de una herida punzante en la región plantar derecha, que se causó en su domicilio al pisar una puntilla que había en el pavimento.

**Escándalo**

El vigilante número 855 detuvo a Cecilio Ponce de León y Gamboa y a Nicanor Hernández Pérez, ambos sin ocupación ni domicilio, por haberlos sorprendido formando un gran escándalo en Matadero y Flores.

**Un choque**

En Avenida Menocal y Puente de Villarín, chocó el auto que manejaba José Manuel García Fernández, vecino de Pi y Margall 63 con el ómnibus 49059 de la empresa La Zenaida, que manejaba Trino Fernández Guzmán, vecino de F. de Castro 37 sufriendo el primero averías que aprecia en $15.

**Riña y lesiones**

El vigilante 1056 detuvo a Manuel Viñas, vecino de Diez de Octubre 113, y a Agustín Ibarra Delgado, de Omoa 11, por haberlos sorprendido riñendo en el interior del Mercado Unico. Ambos tuvieron que ser asistidos en el centro de socorros de lesiones leves.

**Un arrollado**

Ramón Bermúdez, de 8 años de edad y vecino de Santa Rosa y Fernandina, fué asistido en el Centro de Socorros de contusiones y desgarraduras de la piel diseminadas por el cuerpo, las que sufrió al ser arrollado en Universidad y Menocal por el auto 1343 que manejaba Ramón Aspiazu López, vecino de Párraga 6.

**Escándalo**

El vigilante 208 detuvo a Aurelio Martínez Peñalver, vecino de Condesa 46, por haber formado un gran escándalo en la esquina de Tejas hallándose en completo estado de embriaguez alcohólica.

### DECIMA ESTACION

**Escándalo y desobediencia**

El vigilante número 1361 detuvo a Juan Iparregui Arrastia, sin domicilio, al que acusa de haber formado un gran escándalo y haberlo desobedecido en el parque Aguirre.

**Detenidos por hurto**

El vigilante número 917 detuvo a Antonio Reyes Morales, vecino de la calle Príncipe número 21, y a José Valdés Valdés, vecino de Vapor número 8, por acusarles Pedro Sabi Prat, vecino de la calle D número 210, de haberle hurtado una cartera con un billete de cinco pesos dentro, cuando se hallaba en el billar sito en 23 y D. La cartera les fué ocupada a los detenidos que pasaron al Vivac.

**Arresto por orden judicial**

El vigilante número 1108 detuvo a Antonio Villasián Ortiz, chauffeur y vecino de Raimundo Cabrera número 115, por encontrarse reclamado por el juez correccional de la tercera sección en juicio que se le sigue por infracción municipal.

**Denuncia de hurto**

Manuel Asenjo Beltrán, vecino de Avenida de Menocal número 138, denunció que de las canteras de Aulet, sitas en Avenida Menocal entre 25 y 27, le desapareció un caballo de su propiedad, de color blanco, ignorando quién se lo llevara y el que aprecia en la cantidad de cuarenta y cinco pesos.

**Excesos de velocidad**

Han sido denunciados por transitar con exceso de velocidad por la demarcación de la Décima Estación, los ómnibus números 40331, de "La Precisa", y 41179, de "Las Tres Palmas", y el automóvil número 8850.

**Faltas a la policía**

El vigilante 67 detuvo a Hermenegildo Bilbao de la Reula, vecino del Reparto Mantilla y chauffeur del auto 21203, por haberle faltado al respeto en 23 y P. cuando le reconvino por una infracción que estaba cometiendo.

**Detención de un sospechoso**

El vigilante 1888 detuvo a Juan Hernández, vecino de Bolívar 78 por haberlo sorprendido en el callejón de Méndez escondido detrás de una cerca y no haberle podido justificar su presencia en dicho lugar.

**Arrestos judiciales**

El vigilante 1108 detuvo a Blas Taboada Martínez, vecino de 35 y 2, por estar reclamado por el juez correccional de la sección cuarta en juicio que se le sigue por infracción municipal.

### ONCENA ESTACION

**Quemaduras casuales**

En La Benéfica fué asistido de quemaduras menos graves en la región epigástrica, Cándido Díaz López, vecino del jardín La Rosa, sito en Vento, las que se causó con caldo caliente.

**Con un clavo**

Rosa Menor Díaz, de 8 años de edad y vecina de San Antonio número 3, fué asistida de una herida punzante infectada, en la región plantar derecha, la que se produjo hace algunos días al pisar con el pie descalzo un clavo que había en el pavimento.

**Un choque**

En Máximo Gómez y Avenida de Menocal chocó el tranvía número 606, de la línea Vedado-Avenida Menocal, guiado por el motorista Modesto González Corballo, vecino de 10 de Octubre número 547, con el automóvil 34 de la empresa "Cuba", guiado por Antonio Plasencia Piñeiro, sufriendo averías ambos vehículos.

**Otro choque**

El ómnibus número 55 de la empresa "Cuba", guiado por Tomás Hernández Pérez, vecino de Palatino número 37, chocó en Máximo Gómez y Ayuntamiento con el tranvía número 690 que conducía el motorista Manuel López y Blanco, vecino de Príncipe número 4, sufriendo averías de poca consideración ambos vehículos.

**Una caída**

Al caerse al pavimento casualmente en M. Gómez y Auditor, Gregorio Pérez Lugo, vecino de Bullen letra F., se produjo una herida contusa en la pierna derecha.

**Con los fragmentos de un vaso**

Víctor Herrera Moreno, vecino de Diez de Octubre 130 fué asistido de una herida incisa en la mano derecha, la que sufrió con los fragmentos de un vaso que se le rompió en las manos casualmente.

**Escándalo**

El vigilante 1808 detuvo a Angel Cabrera Valdés, vecino de San Cristóbal 3, y a Pedro Alfonso Requero, de San Salvador letra B, por haber formado un gran escándalo al pretender reñir en los portales del cine Cerro-Garden.

**Denuncia de amenazas**

Regina Pérez Alvarez, vecina de M. Gómez 545, denunció que fué amenazada por una vecina nombrada Ramona a causa de unas palabras que tuvieron por culpa de una menor hija de la denunciante.

### DUODECIMA ESTACION

**Un resbalón**

Berta Prats Padrón, de 7 años de edad y vecina de Princesa número 22, fué asistida en el centro de socorros de lesiones menos graves que se produjo al dar un resbalón y caer al suelo en su domicilio.

**Un choque**

En Tamarindo y 10 de Octubre, chocaron el ómnibu s número 40632, de la empresa de "Los Pinos", que guiaba Manuel Suárez Moreno, vecino de Reyes y Colina, y el tranvía que conducía el motorista Valeriano Pérez Alvarez, vecino de Pedro Pérez número 29, causándose daños ambos vehículos.

**Otro choque**

El camión número 7227, que conducía Eugenio Ortega Benavente, vecino del pasaje La Planta, chocó en 10 de Octubre y Marina, con el tranvía número 502 de la línea Vedado-Avenida Menocal, que guiaba el motorista Remigio Pérez Santana, vecino de Bruzón y Pozos Dulces, sufriendo ambos vehículos averías de poca importancia.

**Detención de un reclamado**

El vigilante número 1695 detuvo a Manuel Ares Bernardes, chauffeur y vecino de Tamarindo número 1, por hallarse reclamado por el juez correccional de la cuarta sección en juicio que se le sigue por infracción municipal.

**Un arrollado**

Juan Navarro Gil, vecino de San Bernardino 2, fué asistido en el centro de socorros de lesiones menos graves que sufrió al ser alcanzado en Diez de Octubre entre A. M. Morales y Colina por el auto 15190 que conducía Ramón Otero Pérez, vecino de Basarrate 9.

**Detención de un apuntador**

En Concha y Marina, los vigilantes 698, 1900, 255 y 876 arrestaron al conocido rifero Marcelino Pérez Hernández, vecino de Luco 5, ocupándole al ser registrado en la estación una libreta con apuntaciones de rifas.

**Arresto de un reclamado**

El vigilante 661 detuvo a Ladislao Castillo Selvanes, vecino de Velázquez y Luco, por encontrarse reclamado por el juez correccional de la cuarta sección en juicio que se le sigue por infracción municipal.

# ENERGICA REPLICA DE LA CAMARA DE COMERCIO AMERICANA HECHA A UN REPRESENTANTE NORTEAMERICANO

Ataque de éste, Mr. Rainey, de Illinois, a la aprobación del proyecto de ley que tiende a la abolición de las restricciones para el envío de tabaco cubano en partidas menores de tres mil

La sesión-almuerzo semanal de la Junta Directiva de la Cámara Americana de Comercio de Cuba, celebrada ayer al mediodía en el Club Americano, se llevó a efecto dentro del mayor entusiasmo al recibirse noticias relativas a que los siguientes cablegramas habían sido publicados en los diarios de Washington.

El Vicepresidente Ulbricht, que presidió la sesión, dió lectura a un cablegrama que fué enviado por el Presidente Hartenstein al Representante Henry T. Rainey, obstruccionista del proyecto de Ley H. R. 9195 actualmente a la consideración de aquella Cámara, en el que se aboga por la derogación de las restricciones existentes sobre la importación de tabacos y cigarros cubanos en los Estados Unidos. Dicho cable decía así:

"Si la Prensa copia correctamente manifestaciones suyas concernientes HR 9195 sus declaraciones ante Comité de Gobierno son erráticas y absolutamente contrarias a los hechos. Puedo asegurarle positivamente Gobierno cubano no mantendrá modus vivendi a partir después marzo primero. No existe embargo contra cigarros americanos llegados a Cuba, simplemente una mala apreciación en la interpretación de las nuevas tarifas aduaneras la que, al ser sometida a la atención del Presidente por esta Cámara fué aclarada por Decreto Presidencial de acuerdo con la sugestión de equidad ofrecida por Cámara Americana. Contrario a su alegada declaración no ha habido absolutamente aumento alguno en derechos sobre cigarrillos americanos importados a Cuba. Convenio postal entre Estados Unidos y Cuba no puede ser prorrogado por Decreto Presidencial según usted manifiesta sino que requiere la conformidad de ambos países como partes contratantes con la aprobación del Congreso cubano. Su deducción que la abrogación de las rectricciones de envíos de tabacos por correos en lotes menores de tres mil a los Estados Unidos destruiría la industria americana tabacalera, es simplemente ridícula porque la exportación total de tabacos cubanos a todos los países es menos que uno y medio por ciento del total de producción de los Estados Unidos de la cual menos de un medio del uno por ciento se exporta a los Estados Unidos. Ha habido una diferencia injusta contra Cuba por más de veintitrés años nacida de la cláusula en el Convenio de Intercambio Postal, debido a restricción tabacos, permitiendo que todos los productos que pueden enviarse por correo entren en Cuba, pero excluyendo el único producto cubano, tabacos, que pudiera mandarse por correo que entren en los Estados Unidos. Nuestro país se enorgullece de sus relaciones justas con los países Pan Americanos porque no demostrar prueba de ello en este caso. Cuba demostró alto espíritu amistoso hacia Estados Unidos durante reciente Conferencia Pan Americana que merece recíprocas consideraciones.

El Vicepresidente Ulbricht también leyó un cablegrama enviado al propio tiempo a las importantes casas Montgomery Ward Company y Sears Roebuck, de Chicago, que hacen grandes ventas por correos:

"Representante por Illinois Rainey obstaculizando acción ante Comité de Gobierno de la Cámara con manifestaciones erróneas, en relación con HR 9195 indicando posible continuación de Convenio Bultos Postales entre Cuba y Estados Unidos. Urge su inmediata atención por conducto su Cámara Comercio si ustedes desean continuar sus envíos por correo a Cuba, después de marzo primero."

El tiempo que resta a Marzo primero es breve, en cuya fecha el Modus Vivendi que rige el Servicio de Bultos Postales entre Cuba y los Estados Unidos quedará terminado si la proposición de ley conocida por HR 9195, aboliendo las restricciones contra la importación de tabacos cubanos y cigarros en cantidades menores de tres mil, no es aprobada.

Informes de varios comités fueron rendidos por sus respectivos presidentes.

La presidencia anunció el nombramiento de los delegados de la Cámara Nacional de Comercio en Washington, que se celebrará en mayo. El Presidente Hartenstein y el VicePresidente Anderson, de dicha Cámara local serán los delegados, así como el Capitán Walter Fletcher Smith, con quien alternarán.

Mensajes de agradecimiento a nombre de los señores que componían la Delegación Americana a la Conferencia Pan Americana, por cortesías brindádales, fueron leídos. Estos mensajes fueron enviados por el Honorable Charles Evan Hughes y el Embajador Noble Brandon Judah.

El Vicecónsul Americano señor José A. Springer, Miembro de Honor de la Cámara, dió una corta disertación sobre el propio uso de la bandera americana.

# *DE ESTADO*

### VIAJE AL CENTRAL AMISTAD

Hoy a la un y media de la tarde saldrán de la Estación Terminal los excursionistas que van a visitar el Central "Amistad".

A este paseo que se llevará a cabo en honor de los Delegados a la Sexta Conferencia, asistirán además de los señores citados, los altos jefes de la Secretaría de Estado y todos los encargados del Ceremonial de dicho departamento.

A las siete de la noche el mismo tren especial que conduce a los excursionistas regresa a la Habana.

### EL JAPON Y AUSTRIA CONCURRIRAN A LA CONFERENCIA DE EMIGRACION

Se ha recibido en la Secretaría de Estado, de una manera oficial, la noticia de que el Austria y el Japón integrarán la próxima Conferencia de Emigración que se llevará a efecto en esta ciudad el día 31 del próximo mes de Marzo.

Se sabe que ya el Japón ha nombrado a las personas que integrarán su Delegación y que son en total diez y siete miembros.

Austria aún no ha nombrado a los miembros que la han de representar en tan interesante Conferencia.

NOTICIAS DE LA TERMINAL

# EL SEÑOR DESIDERIO FERREIRA CONSTITUIRA LA UNION ATLETICA EN CAMAGÜEY Y SANTIAGO DE CUBA

Con este motivo salió ayer para Camagüey, de donde seguirá a Oriente el Sr. Ferreira, con la señorita Armanda Peró, que es profesora auxiliar de Cultura Física. — Otros viajeros

Anoche salieron para Camagüey, el Profesor Desiderio Ferreira, Director del Instituto Nacional de Cultura Física, y la señorita Armanda Yero, Profesora auxiliar de dicho establecimiento, con el objeto de organizar la Unión Atlética de aquella provincia, asistir a unas olimpiadas que allí se celebrarán en obsequio de ambos profesores, y continuar, después, viaje a Oriente, en donde también constituirán la Unión Atlética Provincial y asistirán a varias competencias.

Los aludidos profesores fueron objeto de una cariñosa despedida en la Terminal; un grupo nutrido de las alumnas del plantel acudió a saludarlos, entre otras se encontraban allí las bellas señoritas Paquita Quintana, Margarita Oropesa, Celia Font, Zoila Quintana, Luisa Escarza, Amalia López, María del Carmen Leal, Isabel López, Eloisa López, Consuelo Griffith y María Luisa y Flora Hernández; el señor Yero y otros funcionarios de Instrucción Pública.

### OTROS POLITICOS

Regresó anoche el Representante Carlos Machado "leader" de la mayoría e nla Cáámara de Representantes; salió para Santa Clara el Representante Manuel Villalón Verdaguer.

### LLEGARON ANOCHE

El señor Laudelino Trelles, procedente de Sancti Spíritus: de Camagüey: Abelardo José Adán, Delegado de los Ferroviarios a la Caja de Jubilaciones; de Trinidad: el General Barragán.

### TREN DIRECTO A CIENFUEGOS

En este tren salieron anoche: El señor J. F. Hughes, Administrador del Central Soledad; A Pedro Betancourt: Esteban Díaz, Jefe del Centro Telefónico Oficial de allí, llamado por familia muy allegada.

### TREN A SANTIAGO DE CUBA

Salieron anoche en este tren: El señor Charles A. J. Holt, que se dirigió a Santiago de Cuba. A Sancti Spíritus: el doctor Eduardo Suárez Rivas. A Camagüey: Roberto Mesa, Oswaldo Tomé y Nelson Goicoechea. A Ciego de Avila: Federico Casteleiro. A Camagüey: Manuel Cadenas.

### EL SR. M. ANTON RECIO

Salió anoche para su finca en la Península de Zapata, el señor Manuel Antón Recio de Morales, Marqués de la Real Proclamación, acompañado de la graciosa niña Celina López.

Hoy, jueves, 23, a las dos de la tarde, saldrá de la Terminal para el central "Amistad", en Güines, un tren extraordinario, en el cual se trasladarán a dicha finca azucarera y regresarán por la noche a esta capital, los delegados a la Sexta Conferencia Pan Americana, que acaba de clausurarse en la Habana.

### EL JEFE DEL ESTADO MAYOR DEL EJERCITO

En un coche agregado al tren de la tarde, salió ayer para su finca "La Coronela", en Taco Taco, el General Alberto Herrera, Jefe del Estado Mayor del Ejército, acompañado de sus familiares.

### EL CORONEL CARLOS MENDIETA

En el tren Expreso Limitado, regresó ayer a esta capital el coronel Carlos Mendieta, que se encontraba en sus colonias del central Cunagua.

### EL HACENDADO SILVESTRE RIONDA

Llegó ayer a esta capital el hacendado Silvestre Rionda, Presidente del Casino Español de Sancti Spíritus, acompañado de su interesante hija María Petronila.

### EL SR. EMILIO NAVARRO

En el tren directo, llegó ayer de Cienfuegos, el señor Emilio Navarro, apoderado del conocido hacendado e industrial de aquella ciudad, don Domingo Nazábal.

### MIGUEL Y VICTOR MENDOZA

En el tren Expreso Limitado regresaron ayer a esta capital los jovencitos Miguel y Víctor Mendoza, hijos del señor Antonio G. de Mendoza, Administrador de la "American Refining Company" que han pasado las vacaciones en el central "Cunagua".

### CONTRA LOS ADULTERADORES DE LA LECHE

En el tren de la mañana se trasladó ayer a Matanzas, de donde regresó por la tarde, terminada su gestión en dicha ciudad, el señor Obdulio Domínguez, Delegado de la Secretaría de Sanidad y Beneficencia, que allí mantuvo, en nombre del Departamento, la acusación formulada por los inspectores contra Valentín Fernández, José Lantero, Rosa Mederos y José Pérez, por infracción del Artículo 32 de las Ordenanzas Sanitarias ,que se refiere a la alteración de la leche con fines especulativos.

Fueron sentenciados a cincuenta pesos de multa cada uno.

### EL PARQUE DE JARUCO

Salieron ayer tarde para Jaruco, el señor Heliodoro Menéndez, Delegado de la Secretaría de Obras Públicas, y el arquitecto Raúl Chaumont, al servicio del Departamento con el objeto de atender allí asuntos relacionados con la construcción de un parque en aquella localidad.

### POLITICOS QUE VIAJAN

En el tren Expreso Limitado, llegó ayer de Trinidad el Representante Rafael Alfonso.

Salió ayer para Matanzas, el coronel Víctor de Armas, presidente de los conservadores de aquella provincia.

Regresó a San José de los Ramos, el señor Roque del Busto, ex-Alcalde Municipal de aquel Término y "hombre de Zayas Bazán".

### EL SR. ROSE Y SUS FAMILIARES

En el coche salón Yosemite, agregado al tren de la mañana, salieron ayer para Matanzas, de donde regresaron por la noche, luego de visitar los lugares pintorescos de aquella ciudad, el señor Rose, industrial norteamericano y sus familiares.

### LA SRA. VIUDA DE AYME

Ayer tarde, salió para Quivicán, con el objeto de pasar allí una temporada, la señora viuda de Aymé, que fué despedida en la Terminal por sus familiares, entre ellos el señor Alfredo Aymé, Agente de Fletes de los Ferrocarriles Unidos.

### TREN A CAMAGLEY

En este tren salieron ayer: Las señoritas Tomasa Travieso y Elisa Toledo, que se dirigieron a Morón. A Camagüey: la señorita Herminia Molina; Antonio Iraola, Manuel Costarelo y su esposa, Luis Pajares. A Sagua la Grande: Ricardo Zulueta; la señora Carmela F. de Rodríguez, Enrique Rodríguez ,Manuel González, Tomás González, Maximiliano Isoba e hijo. A Isabela de Sagua: Olivero García y Antoliano Velor. A Jovellanos: Arturo Díaz. A Varadero: Roberto Grauciela. A Matanzas: don Julián Linares, José Gronlier, segundo Jefe de la Policía Especial de dicha provincia; Ricardo Campanería. A Colón: Ovidio González y José González Galán. A Cienfuegos: Manuel Aspuru. También a Sagua la Grande: Ascanio Almansa. También a Camagüey: los hermanos Recilles. Y también a Matanzas, Manuel Rodríguez.

### EL EXPRESO LIMITADO DE SANTIAGO DE CUBA

En este tren llegaron ayer: El coronel Indalecio Pérez Jaramillo, procedente de Ciego de Avila. De Santa Clara :el doctor Ambrosio Campos. De Camagüey: Santos Muñoz, la señorita Eloisa Silva y la niña Elba de Armas.

### TREN A SANTIAGO DE CUBA

En este tren salieron ayer tarde: El doctor Guauthemoc Menocal y su hijo Willy, que se dirigieron al central "Palma". A Camagüey: José Gelau y Julio Corral. A Santa Clara: el doctor Urbano Tristá. A Pedemonte: José Antonio Boussot, Jefe de la estación ferroviaria de dicha localidad. Al central "Elia": la señora viuda de Espina y la señora de Meléndez, que fueron despedidas en la Terminal por familiares y amigos. A San José de los Ramos: la señorita Ballester y la niña Esther y la niña Esther Ballester. A Matanzas: José Valdés Hernández.

### TREN A SANTIAGO DE CUBA

En este tren llegaron ayer tarde: El señor Eligio Torres, procedente de Placetas. De Cienfuegos: Manuel Izquierdo. De Santiago de Cuba: Gregorio Martínez. De Santa Clara: la señora de Hernández y sus familiares. De Sagua la Grande: Mr. Pearson y sus familiares.

# CINCO MILLONES DE DEFICIT EN LA COSECHA DE TRIGO

Informe rendido a la secretaría de Estado por el cónsul de Cuba en las Palmas señor G. Becerra

El señor Cónsul de Cuba en Las Palmas, (Canarias), señor Calixto García Becerra, ha remitido a la Secretaría de Estado, el siguiente informe:

Cerca de cinco millones es el déficit que arroja la cosecha de trigo de este año. La producción según el "Norte de Castilla, es de 32.2 millones de quintales métricos, y las necesidades del consumo se elevan a 32 millones, y las de la siembra, a 5.5 millones; esto es, 37.5 para ser atendidos con 32.2. Este déficit ¿se ha producido por atraso de la agricultura? Era cómodo, en vista del resultado de las cosechas, hablar de la rutina de los labradores; de este modo se evitaba toda preocupación que no fuera la de enaltecer la necesidad de llevar los procedimientos nuevos de cultivo a los campos. Ahora no puede decirse lo mismo. Recientemente se ha celebrado un Congreso en Valladolid, en el cual los técnicos agrarios han demostrado que sus experimentaciones en todas las provincias siguen el ritmo del progreso universal. Y basta atenerse a las estadísticas sobre el consumo de abonos para advertir que los labradores se han convencido de la necesidad en que estaban de seguir nuevos rumbos en las explotaciones agrícolas. Y no obstante, se han registrado este año índices medios de producción, como el de Santander, que ha sido 5.15 quintales métricos por hectáreas, frente al de Zaragoza, de 11.5; y el de Alicante, de 12.25. Y el total producido no basta para el consumo de España.

**PRODUCCION DE TRIGO EN ESPAÑA EN 1927**

| Regiones | Quintales métricos |
|---|---|
| Castilla la Vieja | 7.105.000 |
| Castilla la Nueva | 8.217.875 |
| Aragón y Rioja | 3.738.050 |
| Vascongadas y Navarra | 1.103.350 |
| Cataluña | 1.555.700 |
| Levante | 1.756.875 |
| Galicia y Asturias | 318.775 |
| Islas | 987.625 |
| TOTAL | 32.225.525 |

La trayectoria seguida por la Agricultura tocante al cultivo del trigo en lo que va de siglo ha sido de incremento de las superficies sembradas hasta el año de 1919, con excepción de dos años que señalan otros tantos momentos explicables de retraimiento en el ciclo progresivo. Pero lo que importa es que, a partir de 1919, parece que se ha llegado al máximum en la incorporación de tierras al cultivo cereal. Se han agotado las posibilidades y España no puede poner en acción más tierra para fomento de su progreso cerealista. Luego de haber pasado el área dedicada a la producción de trigo de 3.7 millones en 1900 a 4.2 en 1919 se mantiene con ligeras variantes nada significativas en el punto logrado como si fuera el ápice. Tenemos, por consiguiente, durante el último quinquenio coeficientes de tierras cosechadas, apenas variables; medidas de producción, con las oscilaciones que les han impuesto los agentes atmosféricos y cosechas totales, que nos han permitido bastarnos a nosotros mismos, en los aos 1923, 25 y 26, y que requirió la importación de trigos exóticos el ao de 1924 y la requerirá el que cursa.

**PRODUCCION DE TRIGO EN ESPAÑA EN EL ULTIMO QUINQUENIO**

| | |
|---|---|
| **Año 1923:** | |
| Hectáreas sembradas. | 4.2 Millones |
| Medias de producción por héctarea. | 10.0 Quintales |
| TOTALES | 42.758.890 Qles. |
| **Año 1924:** | |
| Hectáreas sembradas. | 4.2 Millones |
| Medias de producción por héctarea. | 7.8 Quintales |
| TOTALES | 33.142.960 Qles. |
| **Año 1925:** | |
| Hectáreas sembradas. | 4.3 Millones |
| Medias de producción por héctarea. | 10.3 Quintales |
| TOTALES | 44.250.710 Qles. |
| **Año 1926:** | |
| Hectáreas sembradas. | 4.3 Millones |
| Medias de producción por héctarea. | 9.1 Quintales |
| TOTALES | 39.898.245 Qles. |
| **Año 1927:** | |
| Hectáreas sembradas. | 4.3 Millones |
| Medias de producción por héctarea. | 8.6 Quintales |
| TOTALES | 32.225.525 Qles. |

M.E.C.D. 2016

# "LA NO INTERVENCION, TAL COMO FUE CONSAGRADA EN RIO, ES IMPERFECTA E INFERIOR A LA FORMULA DEL PERU"

El doctor Maúrtua, Delegado del Perú en la Sexta Conferencia Internacional Americana nos habla de su actitud respecto a las fórmulas de no intervención

La interesante situación en que se ha desenvuelto durante el curso de las últimas sesiones de la Conferencia Panamericana, el doctor Maúrtua, ilustre Delegado del Perú, ha sido objeto de los más vivos comentarios, en cuyo fondo latía vívido y fervoroso, un elogio a su talento y a las dotes de polemista que, en esta reunión de representaciones americanas ha demostrado.

Ayer tuvimos ocasión de hablar en la sala de la Conferencia con la ilustre personalidad. Sus frases son las mismas que en el fondo informaron vigorosamente su actitud ante la Sexta Conferencia, razonadas con elevación de pensamiento, aunque sin despojarlas de su característica vehemencia y cromándolas con la elocuencia que le es peculiar.

Nosotros, comenzamos así nuestra conversación con tan distinguido diplomático:

—¿Cuál es el fundamento de su actitud en la sesión final respecto de las fórmulas sobre intervención?

—Casi nada quedó por decir después de haber sido retirada la proposición que presentó el señor Delegado de El Salvador, nos aseguró el doctor Maúrtua. De manera que mi participación en este asunto se redujo simplemente a expresar, o a ratificar, mejor dicho, el fundamento de mi voto en favor de la prudente solución votada unánimemente por la Comisión de Derecho Internacional Público, después del acuerdo también unánime del subcomité que se nombró con el mismo objeto. Como se manifestó, en ese Comité se obtuvo una completa unanimidad para el procedimiento que debía seguirse. Se sometió a la opinión de la comisión, y se alcanzó una segunda unanimidad. De modo que nosotros vimos con sorpresa verdadera y legítima, que se suscitara otro debate alrededor de una nueva fórmula que ya se había contemplado y que se había considerado de imposible aprobación. El debate, desde este punto de vista, ha sido completamente inútil. Tengo que agregar solamente que mirada la cuestión fuera de esta sala, causará sorpresa en el mundo político y científico que la Sexta Conferencia Panamericana haya rechazado, o tal vez mejor dicho, haya eludido adoptar las declaraciones jurídicas propuestas por mi potencia y que habían sido producidas por el Instituto Americano de Derecho Internacional desde el año 1916. Esas declaraciones constituyen un acerbo científico en el mundo. Fueron sometidas a la apreciación y a la crítica de todas las instituciones técnicas de Europa, consideradas como una carta orgánica que resguarda perfectamente los derechos esenciales y los deberes de las naciones.

**DOS FORMULAS IMPORTANTES**

—¿Había dos aspectos de la misma cuestión?

—La Sexta Conferencia Panamericana implícitamente ha declarado que no resguarda suficientemente los derechos y los deberes de las naciones americanas. ¿Por qué razones? Porque la fórmula destinada a declarar la soberanía e independencia de los Estados es una fórmula afirmativa, sin limitación de ninguna especie, con exclusión expresa de las intrusiones e ingerencias de otros Estados en la vida de los Estados independientes. ¿Qué razón íntima, qué motivo de carácter objetivo ha habido para rechazar esa fórmula, para producir, alrededor de ella, un ambiente pesado y oponerle una fórmula imperfecta sancionada por los juristas de Río? La razón es simplemente ésta: que la primera es una fórmula jurídica, franca, serena, expresiva de lo que nosotros considerábamos que debía ser una base del Derecho Internacional Universal; y la fórmula presentada en oposición es una fórmula de batalla. Esto último, en nuestro concepto, no era el objeto de las deliberaciones de la Sexta Conferencia.

He aquí la razón íntima de la oposición entre una fórmula y otra. Queríamos la codificación sana, serena, del Derecho Internacional; no queríamos librar una batalla política.

**UNA CONTIENDA POLITICA**

—¿Por qué no queríamos librar una batalla política? No porque rehuyéramos el debate, no porque lo consideráramos absolutamente nocivo sino por la forma casi irregular, diré, con perdón de los señores Delegados, pues no era esa su intención, aunque objetivamente así resultaba, porque no queríamos adoptar una fórmula insidiosa que trataba de resolver un problema de fondo dando vueltas alrededor de un fenómeno político, con fraseología impresionista, que significaba un gesto político, pero no una actitud jurídica, ni una garantía efectiva para los pueblos de América.

—¿Cómo conceptúa usted la fórmula de Río Janeiro?

—La no intervención, consagrada en la fórmula de Río de Janeiro, es una fórmula absolutamente imperfecta e inferior a la que propuso la Delegación del Perú. ¿Por qué? Voy a demostrarlo. Se aprecia esa fórmula aisladamente en uno de los capítulos de los proyectos de Río; no se la relaciona, como he dicho en otra ocasión, con otro artículo que limita la independencia de los Estados, su derecho de legislación y su derecho de jurisdicción; los limita por los Tratados y por los principios de Derecho Internacional, antes definidos en otro capítulo, como simple derivación del Derecho vigente. Es decir, que la no intervención, allí sancionada, considerando los Proyectos de Río como un todo orgánico, significaba un principio de no intervención, subordinado a los Tratados y a preceptos de Derecho Internacional o a deducciones del Derecho vigente. De este conjunto de disposiciones, se ha extraído una regla inflexible, que significa la batalla y se ha querido hacer de esta regla de batalla un principio fundamental de legislación americana.

**NO ES UN DERECHO ABSOLUTO**

Cuando se habla de la no intervención en ese aspecto, los mismos que proclaman o que pretenden proclamar el principio, no pueden decir con sinceridad, ni lo han dicho nunca, que la no intervención sea un principio absoluto, porque los Estados no viven selváticamente, porque las independencias no son ilimitadas, porque si es necesaria la mayor fiereza en la defensa del derecho de la independencia de cada pueblo, porque si es preciso que cada pueblo esté resuelto a desaparecer de la faz de la tierra antes de ser víctima de una injusticia, también es indispensable por el honor de la civilización de América, que las naciones tan celosas de su independencia se inclinen respetuosamente, ante la justicia y ante las obligaciones internacionales

— Cuál es entonces el concepto de la independencia?

—No es un gesto que aplaudiría el mundo civilizado el que las naciones de América se aferraran a una independencia selvática, silenciando que tienen obligaciones: es necesario que alguien tenga el valor de decirlo: y lo dice una nación débil como el Perú, resuelta a defender su independencia y su integridad con la última gota de sangre del último de sus hijos; pero que también es una nación civilizada que no por ser débil se cree poseedora únicamente de todos los derechos, porque la debilidad no es una prima. Sobre el fuerte está la justicia, pero también está sobre el débil. Unos y otros tienen obligaciones.

El primer Delegado de la Argentina exclamó alguna vez en sus declaraciones en el seno de la Comisión de Derecho Internacional Público, que el fuerte tenía la garantía de su fuerza para no ser víctima del abuso y que el débil tenía la garantía de la justicia.

No; el fuerte no tiene la garantía de su fuerza: el fuerte tiene la limitación de la justicia; el débil tiene la misma limitación.

**ANTECEDENTES HISTORICOS**

Si se tratara de la época de la Santa Alianza o de la época en que se constituyó un Imperio en México con Maximiliano, se explicaría legítimamente este sentimiento exaltado de independencia que aquí se observa. En la época de la revolución americana y en los que todas las naciones se unieron unas a otras y se hicieron solidarias ante los peligros de la intervención europea. El peligro era una hecho real y positivo que debía producir su reacción defensiva. Vino, a través de los años, el conflicto de México, la introducción del Imperio por un gobierno extranjero: las naciones americanas, entre ellas el Perú, la primera, protestaron contra esa intervención. El Perú auxilió a México con su apoyo político y con su solidaridad para defender la independencia y la soberanía.

**NO PELIGRA LA INDEPENDENCIA**

—¿Y se temen esos peligros...?

—Pero, ¿es que estamos realmente en presencia de una situación tan grave? ¿Es que zozobra la independencia de las naciones americanas? ¿Es que alguien está atacando su integridad o sus derechos fundamentales con propósitos aviesos que hagan peligrar la libertad y la dignidad del Continente? No es este el caso. Si se hubiera planteado este debate con el objeto de buscar soluciones de interés continental dentro de un espíritu de organización y de concordia, procurando, en el concierto americano, en su coordinación, todos los medios necesarios para eludir, para descartar, para eliminar, en primer lugar, las causas y las posibilidades del fenómeno político de que tratamos y, en segundo lugar, para encauzarlo de común acuerdo, si llegara a ser inevitable, todos estaríamos absolutamente dispuestos a colaborar en esta grande y saludable obra; pero el problema no se ha planteado de esa manera. El problema se ha planteado en el terreno de una fórmula prohibitiva rígida, fuera de las realidades de la convivencia de los Estados y de los principios universales del Derecho Internacional, tendiente de manera especial, más bien a producir impresión que a determinar remedios eficaces o a conseguir la satisfacción de aspiraciones comunes. Esto es lo que se llama en todas partes, la política, diferenciada del derecho, como ha dicho el señor Hughes. En este terreno la Delegación del Perú no ha querido penetrar.

**EL RESPETO A LA OPINION**

Quiero, como palabras finales, manifestar que a través de todas esas divergencias en el camino a seguir para llegar a objetivos comunes, yo respeto, como lo dije en la Comisión de Derecho Internacional Público, la vivacidad con que los Delegados traducen el sentimiento de sus pueblos. Esa vivacidad de espíritu y autonomía revela una gran vitalidad digna de alentarse y que en ningún caso da lugar a censura. Desde este punto de vista me inclino ante todas las manifestaciones expresadas. Pero yo he tenido derecho, como ciudadano de una nación solidaria del Continente americano, como representante de una nación hermana de las otras repúblicas, a pedir fraternalmente a los señores Delegados que levantaran el espíritu sobre todas las circunstancias que puedan perturbarlo, que tuvieran en cuenta que aisladamente no es posible realizar ninguna conquista jurídica ni alcanzar ninguna garantía. Lincoln decía: "Toda casa dividida perecerá." Es el consejo más intenso que puede darse de la unión. La subsistencia del panamericanismo en el sentido de una coordinación moral, espiritual, jurídica, política y económica; la subsistencia del panamericanismo integral, es absolutamente indispensable para conseguir los objetivos que nosotros perseguimos, aunque los concibamos de distinta manera y por distintos medios; pero cada uno de nosotros tiene el derecho de pedir a los demás que en la prosecución de esos objetivos, a través de la divergencia de medios, no hagan zozobrar el objetivo principal: el mantenimiento de la unión en el Continente.

**LA UNIDAD CONTINENTAL**

Todo lo que sea la división de nuestra unidad continental, la ruptura del espíritu que hace cuarenta años nos anima con mayor o menor intensidad, llamado a desarrollarse hasta constituir en esta región una sociedad más definida de naciones, la ruptura de ese espíritu, por cualquier circunstancia pasajera que no afecte a derechos esenciales de las naciones, la ruptura de ese espíritu, lo calificaría yo como un acto de suicidio del Continente americano.

# NOMBRAMIENTOS DE JUECES QUE FUERON FIRMADOS

Se otorgó la jubilación forzosa al secretario del juzgado de 1a. instancia de Jaruco

El honorable señor Presidente de la República, a propuesta del señor Secretario de Hacienda e interino de Justicia, ha tenido a bien firmar los siguientes decretos:

Otorgando jubilación forzosa al señor Alfredo Fernández y García, secretario del Juzgado de primera instancia e instrucción de Jaruco, con el haber anual de $1,134.00.

Concediendo a la señora Julia Aragón Alvarez y Pérez, en concurrencia con sus tres hijos Vicente, Asunción y Arturo Rada y Alvarez, con el carácter de viuda e hijos del señor Herminio Artura Rada y Alvarez, que falleció siendo juez de primera instancia e instrucción electo de Bayamo, una pensión de $768.00 anuales.

Teniendo por rehusada la aceptación del cargo de juez de primera instancia e instrucción de Baracoa, para que fué nombrado el señor Juan I. Giral y Contreras, por decreto presidencial de 7 del actual y disponiendo que se pida otro nombre a fin de completar la terna que para cubrir dicho cargo fué elevada oportunamente por la Sala de Gobierno del Tribunal Supremo.

Nombrando juez municipal al primer suplente de Marianao, para el cuatrienio de 1927 a 1931, al señor Rodolfo Adolfo Nogeira y Pérez.

Nombrando juez municipal al primer suplente de Bejucal, para el citado cuatrienio al señor Daniel Blanco Almendáriz.

Nombrando juez municipal de S. Antonio de los Baños al señor Juan Antonio Canals y Borges, que desempeña actualmente igual cargo en San Nicolás.

# DE REGLA

**SOCIEDAD ANTIGUOS ALUMNOS SAN CRISTOBAL**

Para el día 23 de los corrientes tiene anunciada esta sociedad la primera fiesta bailable después de las mejoras hechas en los salones. Recibimos atenta invitación de su Presidente Manuel Freire, y para dicha fiesta por los preparativos que se están haciendo resultará un gran acontecimiento social. Asistirán tres comparsas, y será amenizado el baile por la Orquesta del profesor Nacho Alemany y el Sexteto Fantasma.

**DE LA JEFATURA LOCAL DE SANIDAD**

Muy felicitado ha sido el doctor Pedro Bosch en estos días por haber logrado de la Superioridad el que se le diera un plazo improrrogable a los señores Pereda y Co., para el traslado del Crematorio que tenían en este pueblo.

**L. Castro.—Corresponsal.**

# Los Industriales Cubanos y la Legislación Aduanera

El clamor de los industriales cubanos para que cuanto antes se ponga en vigor el Repertorio por el cual se ha de regir la nueva legislación aduanera de la República, se acentúa cada vez más.

Ayer, durante la visita que hicieron el doctor Rafael Martínez Ortiz, secretario de Estado, que ha venido actuando como presidente de la Comisión Técnica Arancelaria, fueron muchos los industriales que se acercaron al referido caballero, solicitando conocer dato tan importante, sin que quedaran satisfechas las aspiraciones de los interesados en la materia, pues la contestación del doctor Martínez Ortiz fueron un tanto ambiguas.

Como además, los industriales cubanos tienen planteado ante la Comisión Técnica Arancelaria la reforma de un gran número de partidas y además del Arancel recientemente puesto en vigor, ya que, aunque inspirada en la protección a las industrias domésticas, en muchos casos ha resultado contraproducente la reforma, por cuanto al variarse los adeudos se aumentan notablemente para la materia prima y se rebajan para los artículos manufacturados, en breve se iniciará un movimiento tendiente a recabar no sólo la publicación del Repertorio, sino que también la reforma de estas anomalías que se notan en el actual Arancel de Aduanas.

# CONSTITUCION DE LA ASOCIACION DE FERRETERIA

Por unanimidad fué elegido el señor Manuel Aspuru para presidente de la sección

La Sección de Ferretería y Maquinaria de la Asociación de Comerciantes de la Habana, ha quedado constituída definitivamente. En dicha entidad corporativa se reunieron ayer los miembros de la misma que representan dichos intereses, bajo la presidencia del señor Antonio Antón y con asistencia de numerosos asociados.

Se adoptó el acuerdo de designar a los señores Manuel Aspuru, de Aspuru y Compañía; Carlos Ayala, de J. Z. Horter y Compañía; Mario Soldevilla, de Soldevilla Hernández y Compañía; P. I. Zayas: Jacinto Gallo, de Vicente Gómez y Compañía y Capestany, de Capestany Garay y Compañía, para constituir el comité ejecutivo de la sección mencionada.

Fué elegido, por unanimidad, el señor Manuel Aspuru para presidir la sección y se adoptó el acuerdo de designar los segundos miércoles de cada mes para celebrar las reuniones ordinarias, sin perjuicio de reunirse con mayor frecuencia, cuando la urgencia e importancia de los asuntos así lo requiera. El comité ejecutivo celebrará sus sesiones semanalmente.

Se acordó que las mociones presentadas sobre acuerdos de ventas, compras de ingenios en los Estados Unidos y ventas hechas en Cuba por comisionistas no residentes en la República, sean trasladadas al comité ejecutivo, para que previamente las estudie e informe, sometiéndolas después a la sección en pleno.

La Sección de Ferretería y Maquinaria de la Asociación de Comerciantes de la Habana gozará de amplia autonomía para sus problemas peculiares y únicamente los asuntos de carácter general o que afecten a otros giros serán sometidos a la consideración del comité ejecutivo y del consejo de directores de la Asociación precitada.

# Asociación de Repórters

**CONVOCATORIA**

De orden del Sr. Presidente se cita por este medio a todos los señores asociados de esta institución, para que concurran a la Junta General Extraordinaria, que tendrá efecto el próximo sábado 25 de los corrientes a las nueve de la noche, con sujeción a la siguiente orden del día:

Elección de un Delegado a la Conferencia de Ginebra.

**Agustín Lazo**, secretario.

# INAUGURACION DE LA SOCIEDAD BOLIVARIANA

Se efectuará esta noche en la Academia de Ciencias a las 9 de la noche en sesión solemne

Con el programa que hemos dado a conocer, se llevará a efecto esta noche a las 9, en la Academia de Ciencias (Cuba 84), la sesión solemne inaugural de la Sociedad Bolivariana. Es en honor de las Delegaciones de los países bolivarianos a la Sexta Conferencia y allí harán oír su voz Bolivia, Colombia, Ecuador, Perú y Venezuela por medio de un orador que cada representación ha designado al efecto.

Presidirán la sesión — a más del señor Presidente de la República, que ha prometido asistir — el señor Secretario de Estado y el señor Presidente de la Sociedad Cubana de Derecho Internacional, que son presidentes de honor de la nueva institución.

Las personas que deseen invitación pueden solicitarla durante todo el día de hoy en la dirección del Protocolo de la Secretaría de Estado, dirigiéndose al señor Florencio Guerra.

# EL DOCTOR OCTAVIO AVERHOFF ESTA PLANEANDO LA CELEBRACION DE UN CONGRESO UNIVERSITARIO EN CUBA

Abriga el propósito de que se efectúe en la Habana en 1929. La Facultad de Derecho mantiene la candidatura del Dr. Carrera Jústiz para presidente de la caja de jubilación de ferroviarios

La insospechada laboriosidad del Dr. Octavio Averhoff en el Rectorado de la Universidad, que oscila día a día desde el anhelo de crear y nutrir el "Tesoro del Alma Mater" para dotarla de recursos propios y cuantiosos hasta la más amplia reforma de la organización pedagógico-docente de nuestro primer centro docente, la sabe hacer compatible con iniciativas que igualmente propenden al enaltecimiento de la Universidad y al buen crédito académico de Cuba en el exterior.

Una prueba más de ese celo rectoral la percibimos ayer al conocer, por merced de la habitual afabilidad del Dr. Averhoff, la inicial preparación de un Congreso Universitario que, silentemente, ha empezado a preparar el Sr. Rector y que logrará, al realizarse, una amplia y valiosa prestancia para el Alma Mater.

El Dr. Averhoff cree —en principio— que dicho Congreso Universitario podría efectuarse en los últimos meses de 1929, si causa mayor no dilata más sus cálculos de ahora.

Acaso el Congreso Universitario de la Habana sea Continental o Interamericano; tal vez pueda lograr sea internacional. Aspecto este que todavía no quiso profetizar el doctor Averhoff.

Como fuere, será un acontecimiento académico-profesional de insuperada trascendencia para Cuba.

**CONFERENCIA CON ALEMAN**

Ayer mañana visitó el señor Rector al Sr. Secretario de Instrucción Pública y Bellas Artes, Gral. Alemán, en su despacho oficial, conferenciando sobre diversos asuntos importantes para la Universidad. Uno de ellos fué la preparación y habilitación de los nuevos locales en los que recibirán clase los alumnos de las Escuelas de Derecho, y de Iugenieros, por la que el General Alemán congratuló al Dr. Averhoff.

También trataron de la reanudación de clases que, como ya hemos publicado, será acordada próximamente, aunque todavía no es posible fijar su fecha. El Dr. Averhoff salió muy complacido de su visita al General Alemán.

**CIRCULAR A LOS PROFESORES**

Firmada por los Dres. García Montes, Zaydín, del Junco (A), Salaya, Santos Jiménez y Ramiro Capablanca fué ayer dirigida a los señores Profesores de la Facultad de Derecho la siguiente circular:

Distinguido compañero:

En breve se ha de reunir nuestro Claustro General de Profesores, para designar —según la Ley de 9 de Octubre de 1923— el catedrático de la Universidad que, en el cuadrienio próximo venidero, haya de presidir el Tribunal de Justicia administrativo que gobierno la Caja General de Jubilaciones y Pensiones de Empleados y Obreros de Empresas de Ferrocarriles y Tranvías.

Ese cargo lo viene sirviendo hace años, por designación que hizo nuestro Claustro General, el Dr. F. Carrera Jústiz, con tanta corrección y eficacia, que, —según la memoria oficial documentada de la que se ha remitido a Usted un ejemplar— la referida Institución a su cargo, paga exactamente todas sus obligaciones, el día último de cada mes, y además, tiene una reserva de dos millones de pesos, que ha invertido en bonos de la República, produciendo más de cien mil pesos de interés cada año.

Con esas bases —y por tener el Dr. F. Carrera Jústiz una competencia notoria en asuntos sociales, habiendo sido Presidente del primer Congreso Nacional Obrero celebrado en la Habana en 1914, autor del Proyecto de Código del Trabajo, presentado al primer Congreso Jurídico Nacional Cubano en 1918 y Representante de Cuba en la Conferencia Internacional del Trabajo, celebrada en Washington en 1919— la Facultad de Derecho, a que pertenece nuestro referido compañero, ha acordado respaldar su actuación, y los que suscribimos, profesores de la misma Facultad, mantenedores de la candidatura del Dr. F. Carrera Jústiz, para que continúe en dicho cargo —como reconocimiento merecido— rogamos a Ud. se digne apoyar con su valioso voto, esa designación.

**LOS PREMIOS "C. AGUIRRE"**

Por error involuntario apareció ayer publicada en esta información incompletamente la dual noticia siguiente, en relación con los premios "Carlos Aguirre".

Para optar al premio de 500 pesos instituído por el Dr. Orestes Ferrara y su accesit de 300 se han presentado —en el plazo oportuno— cuatro trabajos que obran en poder del Tribunal previamente designado para discernir dichos dos premios, integrado por los Dres. Francisco Carrera Jústiz —que lo preside— Juan C. Zamora y Arturo Mañas. En breve será conocido su fallo.

Otro premio, también de 500 pesos, instituído por los esposos Sánchez-Aguirre, el titulado "Carlos Aguirre y Sánchez" había de ser adjudicado entre los trabajos que opten a el y sean presentados hasta las doce del día 27 del actual, en que expira el plazo de presentación.

Conste así.

**VISITAS AL SR. RECTOR**

Entre otras distinguidas personalidades, ayer visitaron al Sr. Rector los Sres. Decanos de Medicina y Farmacia Dr., Solano Ramos y de Derecho Dr. Ricardo Dolz, así como el Profesor de Derecho Mercantil Dr. Ramón Zaydín, tratando asuntos de sus respectivas enseñanzas.

El Dr. Averhoff, acompañado por el Dr. Dolz y el Sr. Mederos, Jefe de Despacho del Decanato de Derecho, visitó ayer el Edificio "Lanuza" en que será instalada la enseñanza jurídica universitaria, ultimando la instalación y habilitación que tendrán sus aulas, y oficinas una vez que sean evacuadas por las dependencias y Secretaría de la reciente Conferencia Panamericana, allí instaladas todavía.

**CONSEJO DE DISCIPLINA**

Para esta tarde, a las cinco y media, está señalada la sesión del Consejo de Disciplina que ha de resolver la solicitada aplicación de amnistía a los estudiantes recientemente castigados por dicho tribunal académico, que será presidido por el Dr. Luis Rodríguez Molina.

**EXPULSION RATIFICADA**

A fin de evacuar una consulta, acudió ayer a las oficinas de la Universidad uno de los alumnos recientemente castigados por el Consejo de Disciplina con la expulsión académica, solicitando la venia del señor Rector para su propósito, alegando al par que había penetrado en el recinto universitario por no haber aun clases.

El Dr. Averhoff, paternalmente, autorizó al referido ex-alumno la consulta deseada, quedando advertido que en lo sucesivo —como a sus compañeros los demás castigados— les estaba vedado el acceso al recinto universitario en absoluto, pudiendo no obstante, mediante poder notarial, autorizar o comisionar a quien guste para que, en su nombre, realice cualquier gestión de finalidad administrativa a que crea tener derecho, como cualquier ciudadano.

El alumno en cuestión, cortesmente, acató la disposición del Rector, reconocido a su paternal conducta.

Creemos útil hacer público este hecho para general conocimiento de los interesados.

DEL GOBIERNO PROVINCIAL

# EL GOBERNADOR SEÑOR RUIZ INICIA SU COOPERACION AL MEJOR EXITO DE LA EXPOSICION CANINA HABANERA

Por orden de dicho funcionario se dió cuenta a los Alcaldes de la provincia de la indicada exposición que será inaugurada el 20 de mayo.—Los Alcaldes y jefes políticos irán a Palacio

**LA COOPERACION DEL SR. RUIZ**

Cumpliendo el ofrecimiento que el Gobernador provincial, señor Ruiz, hiciera a la Comisión que, acompañada por nuestro compañero señor David Aizcorbe, lo invitara el pasado lunes en nombre de la Sociedad Canina de Cuba, el señor Ruiz ha dispuesto que se notifique a todos los señores Alcaldes de esta provincia la celebración de la Exposición Canina que será inaugurada el 20 de Mayo en curso, exhortándolos a la entusiasta cooperación que merece el éxito de dicho Certamen en esta capital.

El Secretario de la Administración Provincial, señor Ernesto López, fué, al efecto, comisionado ayer para que, además, atienda cuantas sugestiones le sean facilitadas por la Sociedad Canina de Cuba en relación con este importante certamen, al que se sabe han de concurrir valiosos y raros ejemplares.

**ASUNTOS DE SOCIEDADES**

**Nuevas Directivas.**—Ayer comunicaron al señor Gobernador la elección reglamentaria de nueva Directiva, las siguientes sociedades:

Riberas del Tambre; Valle de Mañe; Sobrado de Cinta y su comarca; Vedado Tennis Club; Yernes y Temeza; Juventud Cultural Deportiva Obrera de Regla. Club Gijonés de La Habana y Asociación de Empleados Jubilados de Obreros de Ferrocarriles y Tranvías de Cuba.

**Reglamentos.**—Ayer remitieron copias autorizadas de sus Reglamentos sociales, solicitando la aprobación oficial del Gobernador, el Club de Comunicaciones Vista Alegre, Villars Club y Culb Gijonés de La Habana.

**Cambios de domicilio.**—La Sociedad Naturales de Franco participa haber trasladado su sede social a la calle Misión número 15, en esta capital.

**Balance.**—El Centro Mexicano de La Habana remitió ayer al Gobierno Provincial copias reglamentarias de su último balance social.

**VISITAS AL SR. RUIZ**

Visitaron al Gobernador: José A. Valera, Alcalde de Madruga; Argelio Corzo, Presidente del Partido Liberal; señor Gregorio Barroso, Presidente del Partido Conservador en el mencionado término municipal; el Alcalde de Nueva Paz, señor Lázaro Fraga; el Representante por esta Provincia, señor Ismael Martínez; el Alcalde de Quivicán, doctor Jaime Llambés Toldrá, en compañía del señor Juan Serra, y Domingo Alonso, Presidentes de los Partidos Conservador y Popular, respectivamente; el Alcalde de San Nicolás, señor José Valera, Teodoro Gómez y Acosta, Presidente del Partido Conservador; el Presidente del Ejecutivo Popular, señor Agustín Romay.

**ACUERDOS MUNICIPALES**

El Alcalde de Güines remitió, cumpliendo con lo preceptuado en el artículo 161 de la Ley Orgánica de la Provincia, cuatro copias de igual número de acuerdos tomados en la sesión del día 4 del actual.

El Alcalde de San Antonio de los Baños remite seis copias de igual número de acuerdos tomados en la sesión celebrada por el Consistorio el día seis del actual.

El Alcalde de Güira de Melena remite las certificaciones de la sesión celebrada el día 10 del corriente.

El Alcalde de La Habana remite estado del movimiento pecuario habido durante el mes de Enero próximo pasado.

**REPRESENTACION ALCALDICIA**

El señor Ignacio Castro, Alcalde Municipal de Santiago de las Vegas, telegrafió ayer al señor Gobernador excusando su asistencia a la reunión a que debía concurrir con el propio señor Ruiz en Palacio y avisando que había comisionado para que lo representara, al señor Manuel Montoto, prestigioso funcionario de la Administración Provincial.

**VISITARAN AL JEFE DEL ESTADO**

El próximo lunes, acompañado por los Alcaldes Municipales de la provincia y jefes políticos de los veinticuatro términos rurales habaneros, visitará el señor Antonio Ruiz al Jefe del Estado, que ha señalado las nueve de la mañana para recibirlos en el Palacio Presidencial.

# El Dr. Zabala

Ayer recibimos la visita del señor José Zabala y Sánchez, desde hace muchos años establecido en Belascoain 16, "El Bazar Cubano" y suscriptor y viejo amigo de esta casa. El desea aclarar la noticia oficial de su desahucio publicado al tenor de los informes del Juzgado del Centro; todo nació de diferencias surgidas en la interpretación del contrato entre la dueña de la finca y él. Aclaradas y allanadas las diferencias quedó la armonía restablecida.

**Complacido nuestro querido amigo.**

Anúnciese en el "Diario

# "La Elevación Moral en las Discusiones y la Noble y Sincera Cordialidad Entre Todos nos Acercan a la Fraternidad Soñada por Martí"

LAS ILUSTRES PERSONALIDADES DE ALTA MENTALIDAD, ELEGIDAS PARA FORMAR LA DELEGACION DE SANTO DOMINGO A LA SEXTA CONFERENCIA INTERNACIONAL, RESPONDIERON BRILLANTEMENTE A CUANTO SE ESPERABA

La Delegación Dominicana a la Sexta Conferencia Internacional Americana viene dando pruebas del acierto que tuvo el Gobierno de la República hermana al escoger el personal que debía ostentar su representación en dicha Asamblea. Han venido, en efecto, ocho ilustres personalidades de la más alta preparación en la diplomacia, en la política y en la ciencia del Derecho. Preside el grupo el esclarecido abogado Francisco Peynado, autor de la sabia fórmula que restableció recientemente la soberanía en Santo Domingo, y con él vienen el señor Gustavo Díaz, abogado de alta mentalidad, ex Fiscal de la República y que preside con gran prestigio el Senado; el talentoso jurisconsulto Jacinto de Castro, Miembro del Tribunal de La Haya, Catedrático y una de las palabras más cálidas y elocuentes del país; el señor Elías Brache, de la más alta cultura, vinculado a la gobernación del país por fuertes lazos y que actualmente tiene a su cargo la importante cartera de Instrucción Pública y Justicia en el Gabinete del General Horacio Vázquez; el brillante abogado Federico Alvarez, de la juventud triunfante dominicana. De la diplomacia han venido las tres mejores espadas: el Ministro en Sur América, Tulio M. Cestero, publicista admirado en toda la América; el que desempeña la Legación de la Habana Ricardo Pérez Alfonseca, cultísimo hombre de letras y poeta mimado por Rubén Darío; y el brillantísimo Ministro en Washington, Angel Morales, joven eminente que antes de los treinta años ha sido en su país Secretario de Relaciones Exteriores y de lo Interior y Policía, Ministro en Francia, Italia y Suiza y ahora en la capital de Norteamérica.

**EN LA UNIVERSIDAD**

Con este amable Delegado hemos tenido ayer una larga conversación. Divagábamos por una de las galerías de la novísima Escuela de Ingenieros, en espera de noticias de la Conferencia, cuando encontramos al señor Morales. Sabiendo de su cortesía y consideración a los periodistas, lo abordamos.

—¿Tiene usted algo nuevo que decirnos?—le preguntamos.

—¿Nuevo? No. Porque es legendaria la hospitalidad cubana. Aquí estamos como en la propia patria. Halagados y atendidos por los funcionarios de la Conferencia de un modo que nos obliga a eterna gratitud.

**LA INICIATIVA DE MEJICO**

Recordando que el señor Morales había intervenido en una de las comisiones más importantes de la Conferencia, en la de la Organización de la Unión Panamericana, aprovechamos la oportunidad.

—¿Qué opina usted?

—Estoy conforme con las nuevas orientaciones para el funcionamiento de ese Organismo y la iniciativa de México acusa una leal decisión de afrontar todos los temas, por delicados que sean, si con ello se contribuye a que todos expongamos sin eufemismos diplomáticos las opiniones de nuestros pueblos.

—Pero... usted no se opone a la democratización de la Unión Panamericana.

—De ningún modo. Por eso no comparto la idea de la elección rotativa para los cargos directivos de la Unión. El sistema de la libre elección es lo único esencialmente democrático. Ya lo dije en el seno de la Comisión con el calor que pongo en la defensa de mis puntos de vista:

"Los argumentos, brillantes y dignos de respeto, de la Delegación de México, en apoyo de su proposición no me convencen de que con su adopción la Unión Panamericana ganaría en prestigio, de que se acrecería algún interés fundamental de los países congregados o de que alguno de ellos clama por la necesidad de esa reforma; y que si de hecho la posibilidad existe de cambiar la práctica cuando las necesidades de hacerlo se presenten, no veo la conveniencia ni utilidad de cambiar de sistema. La modificación adoptada, permitiendo a los Estados de América hacerse representar en el Consejo por personas designadas libremente por los Gobiernos, hace todavía menos necesario y útil el cambio de sistema de elección".

Las palabras del señor Morales no pudieron ser más explícitas. Al oírlas nos convencemos de la razón con que nuestro ilustre Sánchez de Bustamante se refería hace poco a cómo los hombres de América se distinguen hoy por su acometividad, por su visión clara del porvenir, al intervenir en los asuntos diplomáticos antes llenos de rodeos y distingos y ahora sencillos y diáfanos. El diplomático moderno no tiene repliegues. Es terso en el sentir y en el pensar, como el señor Morales.

**RESOLUCION Y CONVENCION**

Al ponerse a discusión otra de las sutilezas trascendentales de la Unión Panamericana, mientras los otros señores divagaban con manifiesta indecisión, el señor Morales se aventuró a poner los puntos sobre las íes, de este modo valiente:

"He observado—dijo—que sobre el debate sigue ejerciendo una influencia perturbadora la distinción entre **resolución** y **convención**, y que habiéndose reunido la Convención con el propósito fundamental y básico de mejorar las condiciones de organización de la Unión Panamericana, lo que ese nuevo estatuto tuviese forma de **resolución** o de **convención**, me parece una cuestión secundaria. No podía compartir, muy a mi pesar, los conceptos emitidos por el señor representante de la Argentina y por el **señor representante** del Brasil, en cuanto **ellos ven inconvenientes** de orden o **naturaleza** doctrinal en que se adopte desde ahora la forma de **resolución**. Como en realidad los conceptos no se habían precisado estando en cierto modo ligada la cuestión a la que había suscitado el señor delegado de Venezuela en relación con la cuestión de unanimidad o de mayoría, séame permitido insinuar, para ganar tiempo, que lo que es ahora objeto del debate, se remitiera al estudio de la misma subcomisión que se encargó al presidente que nombrara para estudiar estos puntos.

El señor Morales es expeditivo y resuelto, frutos ambos de la tierra, pues Moca, de donde dimana él, supo concentrar siempre la esencia del espíritu dominicano: la alteza de miras y el civismo.

**LA FINALIDAD PRACTICA**

—¿Tendrá finalidad práctica esta Conferencia?—inquirimos.

—¡Inmensa!— nos contesta de súbito.—La elevación moral que ha presidido en todas las discusiones y la noble y sincera cordialidad que se advierte en el trato de unas delegaciones con otras, nos acerca al estado de esa fuerte fraternidad que soñó Bolívar y que Martí preconizó como el ideal de los pueblos libres de América.

Comprendimos que fatigábamos ya al señor Morales y nos proponíamos terminar la entrevista. Pero como el señor Morales es joven vehemente y se expresa con calor y elocuencia, al despedirnos, supo retenernos para decirnos:

—Tengo fe—he aquí sus palabras—en el gran triunfo de la Conferencia. De ese debate saldrá robustecido el respeto de la "propia determinación" de que habló Wilson en sus catorce puntos. Ese anhelo palpita en todas las Delegaciones para borrar de la ideología internacional el concepto de **pueblos débiles** y **pueblos fuertes**. En América, por lo menos, no habrá, no hay ya, sino "naciones hermanas".

El Gobierno del Presidente Vázquez, que ha sido ya reconocido por el mundo entero como un Gobierno constructivo por excelencia, tiene en este diplomático un representante fiel, un ¡Santo Domingo! Cuánto es su avance en tan breves meses: trece millones de pesos empleados en carreteras y otros servicios públicos importantes; la Escuela de Agronomía reorganizada; canales de riego; las obras trascendentales para la limpieza de los puertos de la República.

He aquí una visión real y cercana. Lo del porvenir es de gloria...

TELEGRAMAS DE LA ISLA

# PENDIENTE DE UN ARBOL, CERCA DEL CENTRAL "AGRAMONTE" FUE HALLADO UN INDIVIDUO MUERTO HACE 20 DIAS

En Santiago de Cuba fué multado el piloto del avión "Santa María" por no haber sido despachado en Sto. Domingo.—Un obrero del central "Araujo" atentó contra su vida con veneno

**LOS DELEGADOS VISITARAN LA PLANTA DE ASFALTO DE LA WARREN BROS**

PUNTA BRAVA, febrero 22. DIARIO. Habana.—Los delegados de las diferentes Repúblicas a la Sexta Conferencia Pan Americana visitaron en la tarde de hoy la planta de asfalto de la Compañía americana Warren Brothers, siendo amablemente recibidos por el Jefe de la citada planta y empleados a sus órdenes. Continuaron viaje rumbo a Guanajay, ensalzando la obra del doctor Carlos Miguel de Céspedes.—**López**, Corresponsal.

**INGRESARON EN LA CARCEL DE MATANZAS VARIOS CONTRABANDISTAS**

MATANZAS, febrero 22.— MARINA, Habana.— James W. Wilson, Dauglar Long Lanie y Darle Wilson, fueron procesados por el juez de Instrucción, doctor Carbó, por infracción de la Ley de Cuarentenas, disparo y atentado, señalándoseles cinco mil pesos de fianza para gozar de libertad provisional y diez mil para responder pecuniariamente a la causa. Ingresaron en la Cárcel.

Hecho tuvo lugar en Bacunayagua. De él dimos cuenta y de la captura de la lancha contrabandista Aresthusa.— **Carlos Gómez**, Corresponsal.

**RODAS CELEBRARA LA EFEMERIDES DEL GRITO DE BAIRE**

RODAS, febrero 22.—DIARIO.— Habana.—Grandes festejos se han organizado en esta villa para conmemorar dignamente el 33 aniversario del Grito de Baire y en honor de la Reina de Simpatía del B. B. C. Liceo, señorita Dora Sosa. Los Cuerpos de Boy Scouts y Sea Scouts de la ciudad de Cienfuegos nos visitarán ese día con objeto de tomar parte en los distintos eventos deportivos que se efectuarán como complemento a los actos que tendrán lugar el día 24. A las 10 p. m. se celebrará un regio baile de disfraz en los salones de la sociedad Liceo.—**Antonio Cid Carballo**, Corresponsal

**UN INDIVIDUO CESANTE PRETENDIO SUICIDARSE**

COLON, febrero 22.—DIARIO.—Habana.—Paulino Amezaga García, fué despedido del Central Araujo. Liquidó y alcanzó tres pesos. Con ese dinero llegó a Colón, y desesperado por la cesantía, compró seis pastillas de permanganato en una farmacia. Con ellas pretendió suicidarse. En el hospital se halla en grave estado. El Juzgado conoce del caso.—**Torrens**, Corresponsal.

**LA COLONIA ESPAÑOLA DE NUEVITAS RENDIRA UN HOMENAJE A SU PRESIDENTE**

NUEVITAS, febrero 22.— MARINA.—Habana.—La Colonia Española local ofrecerá un almuerzo-homenaje el día 24 en honor de Antonio Pérez y Jesús Suárez, presidente y tesorero, respectivamente, siendo el principal motivo despedir cariñosamente al señor Suárez, que fijará su residencia en la capital de la República.

El Club Martí, nuestra decana sociedad de recreo, festejará la próxima fecha patriótica con un baile y vendrá de Camagüey a pronunciar un discurso el doctor Octavio Freyre Cisneros, ex-Catedrático del Instituto Provincial.—**Ramón Pérez**, Corresponsal.

**FUE MULTADO EL PILOTO DEL AVION "SANTA MARIA" POR NO CUMPLIR LAS REGLAS ADUANALES**

SANTIAGO DE CUBA, febrero 22. —DIARIO. Habana.— El piloto del avión Santa María, fué multado por el administrador de la Aduana, por no haber sido despachado en Santo Domingo antes de llegar. Ya el Cónsul de Cuba en dicha capital había notificado al señor Arias que el avión no se había despachado.

Hoy voló por la ciudad, llevando al coronel González Valdés, Administrador de la Aduana, al médico primero del puerto y a otras personas. Mañana a las ocho llevará a Palma Soriano a varios socios del Club San Carlos. El Santa María saldrá el viernes para el puerto de procedencia.—**Soto**, Corresponsal.

**FUE HALLADO EL CADAVER DE UN AHORCADO EN FLORIDA**

FLORIDA, 22 de febrero. —DIARIO, Habana.— Próximo al Central Agramonte fué hallado esta mañana, pendiente de un árbol, el cadáver de un individuo de la raza blanca, de avanzada edad. No fué identificado debido a su estado de putrefacción. Según informe de los forenses, su muerte data de veinte días. El cadáver presentaba vendada la mano izquierda. Se ignora el móvil del hecho.—**Pérez**, Corresponsal.

# SE LESIONO UN PINTOR AL CAER DE UN 2o. PISO

Ingresó en el Hospital "Calixto García" no prestando declaración a causa de lo grave que está

Ayer tarde poco antes de las cinco, al tratar de pasar del andamio a una ventana del segundo piso en la casa en construcción sita en Compostela y Cuarteles el obrero pintor, Jesús Fortén Téliz, de 25 años, vecino de San Salvador en el Cerro, tuvo la desgracia de resbalar cayendo a la calle.

Conducido al primer centro de socorro fué asistido por el doctor Lancís de gravísimas contusiones en la cabeza y cuerpo, no pudiendo por su estado de gravedad, prestar declaración.

Una vez curado, fué remitido al Hospital Calixto García para su curación.

# EL SEPELIO DE UNA VIRTUOSA DAMA

**DOÑA MARIA S. GONZALEZ**

Esta tarde se efectuará el sepelio de la virtuosa dama Doña María Salomé González viuda de Canales, cuyo fallecimiento, ocurrido ayer, ha llenado de consternación su estimable hogar y ha puesto una nota de tristeza en cuantas personas la trataron y estimaron sus acrisolados méritos.

El cortejo saldrá de la casa mortuoria, Aguila 133, altos.

DIARIO DE LA MARINA se asocia sinceramente al duelo de sus familiares y hace votos fervientes porque Dios acoja amorosamente en su **seno el alma de la buena cristiana.**

# De Comunicaciones

Ha sido clausurada al servicio público y oficial la Oficina de Correos del pueblo de Barrigones, en Pinar del Río. En lo sucesivo la correspondencia para el mismo se despachará a la Oficina de San Luis, Pinar del Río.

**LA LLUVIA**

Según los datos reportados a la Secretaría de Comunicaciones por los Centros de Telégrafos, durante las 24 horas últimas llovió en los lugares siguientes:

Provincia de Pinar del Río.—Llovió poco en Bahía Honda.

Provincia de la Habana.—No llovió en ningún lugar de la provincia.

Provincia de Matanzas.—Llovió poco en Alacranes, Cabezas, Cárdenas, Matanzas, Unión de Reyes, Central Dos Rosas y Central Progreso.

Provincia de Santa Clara.—No llovió en la provincia.

Provincia Camagüey.—No llovió en ningún lugar.

Provincia de Oriente.—Llovió poco en Antilla, Bayamo, Bueycito, Cayo Mambí, Central Hatillo, Central Palma, Central Rey, Delicias, Felton, Gibara, Guisa, Mayarí, Sagua **de Tánamo, Santa Lucía y Velasco**

# UN MENOR FUE ARROLLADO AYER POR UN CICLISTA

Al ver herido al pobre niño el ciclista emprendió la fuga aterrorizado por el accidente

El doctor Castellanos asistió ayer a las dos de la tarde en Emergencias al menor Manuel Benjamín, de la Mesopotamia, de cinco años de edad y vecino de Esperanza 117 de una extensa y grave contusión en la cabeza, contusiones y desgarraduras en la cara y cuerpo, epistaxis y fenómenos de conmoción cerebral, siendo su estado de suma gravedad.

Este menor, fué arrollado en San Nicolás y Esperanza por el también menor de la raza de color, Valentín Noa, que montaba una bicicleta que había alquilado poco antes de ocurrir el hecho en la casa Esperanza 101.

Noa, al ver caer ensangrentado al niño, aceleró la marcha y huyó.

El menor fué conducido a Emergencias por el vigilante 450, levantando acta del suceso el sargento interino de la sexta Estación, señor Sánchez.

**ACUSACION DE ATENTADO**

Esteban Salazest, de los Estados Unidos, de la raza de color y vecino de Consulado 32, que se hallaba en estado de embriaguez, agredió al vigilante 523, Eulogio González, en Paula y Egido, al requerirlo porque estaba sentado en la acera. Fué asistido el vigilante en el primer centro de socorro de una contusión en la región nasal. Fué remitido al vivac.

**PROCESADOS**

Fueron procesados ayer los siguientes individuos: Angel Martínez Aguiar, quedando en libertad apudacta; Bernardo Menéndez, por usurpación de funciones, con mil pesos de fianza.

M.E.C.D. 2016

# SOCIEDADES ESPAÑOLAS

## LOS BAILES DE CARNAVAL

**JUEVES 23**

**Centro de Dependientes.**—Gran baile-feria.

**Cerro Unión Club.**—En celebración del séptimo aniversario de su fundación celebrará un baile, amenizado por el Sexteto Brillante y un Jazz Band. Las invitaciones se solicitarán al I-1071.

**VIERNES 24**

**Centro Gallego.**—Baile infantil.

**Asociación de Propietarios de Medina.**—Matinée en conmemoración del décimo quinto aniversario de su fundación. El Jazz Band de Rivera y el Sexteto Criollo amenizarán el acto.

**SABADO 25**

**Foment Catalá.**—Jazz Band Wizard y el Sexteto Cuba Juvenil. Baile de trajes. Los señores Calvet Díaz y Ca. donarán diversos regalos.

**DOMINGO 26**

El Baile Andaluz del Teatro Nacional. Orquesta: el Sexteto Habanero. Entradas: (personales y familiares, Prado 34 y teléfono M-2140). Pueden adquirirse también en El Encanto, Fin de Siglo, La Casa Grande y La Casa Quintana.

**Centro Valenciano.**—Celebrará un gran baile. Serán obsequiadas las damas con regalos especiales.

**SABADO 25**

**Asociación Canaria.**—Gran baile organizado por la Sección de Recreo y Adorno. Habrá son y orquesta. Profesor Valdés Valera. El señor Eustaquio Remedios, presidente de la Sección de Recreo y Adorno, merece toda suerte de plácemes.

**SABADO 10**

**Hispano.**—Celebrará un gran baile en su local social, con representaciones de todos los clubs.

**SABADO 17**

**Hispano.**—Gran verbena en el Campo Armada.

## MOVIMIENTO DE ENFERMOS HABIDO AYER HASTA LAS CUATRO DE LA TARDE, EN LAS QUINTAS DE SALUD

**"LA PURISIMA CONCEPCION", DE LA ASOCIACION DE DEPENDIENTES**

INGRESARON.—Ignacio Partagás y Valdés, Sebastián Gallego Morle, José María Suárez Domínguez, Juan Caces Herrera, Antonio Miguez, Nieves Fernández Simón, Ramón Hernández Romos, José Muñoz Nantes, Rogelio Fernández Llorca, Narciso Villares Carballo, José Pereda Alvarez, Gumersindo González Pérez, J. Ignacio Arcilla Quiñones, Elio Santana García, José Manuel Olano Cruz, Angel Rodríguez Piñeiro, Ricardo Pérez Carracedo, Gabriel Valero Gutiérrez, Basilio Lanzardo Lanzardo, y pensionistas Isolina Cabrera Moreno y María Isabel Núñez y García.

SALIERON DE ALTA.—José Farelo López, José Ulloa Delgado, Cecilio Díaz Lincoln, Pedro Suárez Martínez, Ignacio Hernández García, Rafael María Arcia y Arcia, Teodoro Sardiñas y Galindo, Florencio Cubillas y Herrera, José Fernández Soleto, Manuel González Betancourt, José Miguel Llorens, Pastor Otero López, Juan Ramón González Hernández, Francisco Navarro y Lambé, Camilo de la Cruz Díez, Manuel Santoja Froenza. Se suicidó Ramiro Costa Pano.

**"LA BENEFICA", DEL MUY ILUSTRE CENTRO GALLEGO**

INGRESARON.—Antonio Calvo y Burgos, Andrés Cheda Barro, Andrés Sanjurjo Martínez, Urbano Acosta y Acosta, José Díaz Sousa, Arcadio Iglesias Fernández, Gilberto Goyanes y Zuarnábar, Manuel San Martín Mayo, Manuel López y Fulgueira, Antonio Prado Robles, Eduardo Bouza Alvarez.

SALIERON DE ALTA.—Ambrosio Rey Ferreiro, José Viera López, Enrique Nieto Alvarez, Manuel Piñeiro y Prieto, José María Galdo Gómez, Julio Ramos Cheda, David Dorado López, Francisco Martínez Ardao, José Antonio Vizoso, Manuel Díaz Pantín, Jesús Castro Castro, José Pita Pajón, José María Fernández Alvarez y Juan Rego Lage.

FALLECIO: José Vázquez y Fernández.

**"COVADONGA", DEL CENTRO ASTURIANO**

INGRESARON.—Valentín García y Alvarez, José Mayor Cangas, Manuel Fernández Cristóbal, Adolfo Fernández Vallina, Fernando Casanueva Asora, Ramón Martínez Cuervo, Francisco Villamil Fernández, Cayetano Barquín España, Prudencio Sánchez García, Angel Iturralde Falcón, Faustino Carduí Vieta, Serafín Fernández Flórez, Gerardo P. Copalla, Felipe Arronto Arnaiz, Moris Vainer, Gervasio Bahamonde de Villasuso, Manuel Saiz Santisteban, Alfredo C. Rodríguez, Aurelio García Fernández, Constantino Ledo Martínez, Benigno Marrón Alvarez.

SALIERON DE ALTA.—Mariano López Granda, Angel Cortizas Pereira, Asensio Ordanza Goitia, Manuel Feito Galán, José López Llano, Jaime González Madera, Gregorio Fernández y González, Enrique Suárez Rodríguez, Juventino Fernández Rodríguez, Francisco Braña Casero, Desiderio García Rodríguez, Balbino Alvarez Fernández, Luis Alfonso Iglesias, Manuel Rodríguez Valdés, Serafín Francos y Menéndez.

**"NUESTRA SEÑORA DE LA CANDELARIA", DE LA ASOCIACION CANARIA**

INGRESARON.—Tirso Cruz Bonachea, Andrés Castañeda Padrón, Antonio Barroso León, Luis Nóbregas Martín, Clemente López Maurices, Manuel Acevedo Marcelino, Manuel Armas Gastón, Braulio Sánchez Torres, Antonio Rodríguez Pérez.

SALIERON DE ALTA.—Cristóbal Santos Vergara, José Miguel y Vega, Manuel Edmundo Felipe, Jacinto Hernández Pérez, Saturnino Marín Zamora, Eliseo Cruz Marín, Manuel Hernández Cecilia y Clemente Suárez y Hernández.

**"LA BALEAR", DEL CENTRO BALEAR**

INGRESARON.—Josefa Blanco Valle, Francisco Trazado Veiga, Dolores García Delgado, Aurelia Soler García, Pedro Enseñat Roselló, José Mayas y Ferraz, Elena Martínez González Manuel Navarro Ferreiro.

SALIERON DE ALTA.—Carmen Gómez Fernández, Pilar Novo González, Antonio Calacet Serra, Luz Divina Alvarez Suárez, Pastora Formoso Puente, José Escandell Sala, Carmen Chávez García.

**"CONCEPCION ARENAL", DE HIJAS DE GALICIA**

INGRESARON. — Carmen Losada, Herminia Fernández y Josefa Carvallo.

SALIERON DE ALTA.—Edelmira Pérez, Mercedes Vázquez, Dolores Rodríguez, Manuela Vila, Trinidad González, Julia Rodríguez, Ermita Santín, Domitila Mourello y Generosa Villasán.

**SANATORIO DEL CENTRO CASTELLANO**

INGRESARON.—María Varela Sotolongo de Alvarez.

SALIERON DE ALTA.—José Cuevas, Natividad Collado, Clotilde Fernández e Isabel Colgado Arias.

## BAILE-FERIA EN LA ASOCIACION DE DE DEPENDIENTES

### Fué organizado por la vanguardia de Borges a beneficio de la sección de sports del Centro

Se celebra hoy. En todos los luminosos salones del palacio de Prado. Se celebra a beneficio de la sección de sports y lo ha organizado la Vanguardia Gentil que a Borges tiene por capitán.

Habrá sorpresas entre las que figuran los artísticos kioscos que serán numerosos y llamarán mucho la atención; representados ellos por distinguidas señoritas.

El carnet será compuesto de 18 piezas bailables, serán nueve de ellas de danzones antiguos, y las otras 9 restantes de las piezas más modernas.

A juzgar por la demanda de entradas que han solicitado en la secretaría de la sección de sports, podemos asegurar que ha de ser un ruidoso triunfo para dicha sección, secundada por la de recreo y adorno.

## CLUB ACEBO

El Club Acebo de Cangas de Narcea en su última sesión de Junta Directiva conoció de la generosa oferta que en obsequio del mismo y de sus asociados formulara el conocido letrado de esta capital doctor Alejandro E. Rivero, cuyo retrato va unido a esta crónica en el sentido de la prestación gratuita de sus servicios como letrado consultor de dicho Club.

Al aceptar tan generoso ofrecimiento los miembros del club acordaron testimoniar al referido doctor su agradecimiento, dándose cuenta exacta de lo valioso del mismo, habida cuenta de los grandes conocimientos del referido letrado y lo ventajosamente conocido que es en el Foro en que desenvuelve sus actividades, así como en la esfera social y política donde el culto secretario de la Asociación Política Nacional de Industriales y Comerciantes se ha creado un nombre y un prestigio elevado.

Nos recomienda el secretario del Club Acebo a todos los asociados que pasen por la Secretaría calle

## EL GRAN BAILE INFANTIL EN EL CENTRO GALLEGO

### Siguiendo tradicional costumbre tendrá lugar mañana viernes para los hijos de los socios

Mañana viernes 24 será celebrado en la casa de Galicia el tradicional baile infantil, que en honor y obsequio de los señores asociados, se tiene por costumbre celebrar todos los años.

Los amplios salones del palacio gallego veránse invadidos al igual que en años anteriores, por millares de niños que correrán presurosos a recibir de los galantes jóvenes de la Gentil Vanguardia, multitud de juguetes, bomboneras y algunos juguetes más que serán de su mayor agrado.

Varias comparsas infantiles organizadas por distinguidas señoritas simpatizadoras de este festival, harán acto de presencia luciendo los más originales y bonitos trajes, para mayor lucimiento de la matinée.

Una orquesta insuperable dirigida por el conocido director Zerquera ejecutará un ameno y escogido programa, del cual solamente podrán disfrutar en cuanto a bailar se refiere los niños homenajeados; también presenciaremos muchos disfraces caprichosos, pues es tal el entusiasmo que se nota entre esa numerosa frey infantil que seguramente serán muy pocos los que no vengan dispuestos a rendir pleitesía al Dios Momo, que cansado de cometer trescientas mil fechorías durante la temporada de Carnaval, trata de alejarse de nosotros para devolvernos la tranquilidad robada.

No olvide que las invitaciones se están repartiendo en la secretaría general durante el día en horas de oficina y en la secretaría de la sección de orden de 8 y media a 10 p. m. previa la presentación del recibo y carnet de identificación, sin cuyo requisito no podrán ser facilitadas.

te, a recoger el ticket antes del día 1 del próximo mes de marzo para la fiesta y merienda que el Club celebrará el día 4 en obsequio de sus asociados.

## ENTUSIASTA COOPERACION DE LOS GIJONESES PARA LA MAGNA OBRA DEL SANATORIO DE MONTE NARANCO

### Las cantidades donadas últimamente con este objeto suman once mil trescientas cincuenta y siete pesetas. El domingo 26 del actual se celebrará en el Centro un gran baile infantil

Es indecible el entusiasmo con que siguen cooperando los gijoneses a la obra magna del Sanatorio en Asturias. Hombres de eminente sentido práctico se agrupan bajo este pensamiento que significa bandera de Humanidad y liberalmente aportan cantidades que a nosotros mismos nos parecen excesivas para su potencia económica casera, pero que ellos depositan con el mayor contento en los arcones del Sanatorio.

Un caluroso aplauso para los hijos de la gran villa de Gijón y nuestros votos porque todos los pueblos y todos los hombres de Asturias imiten el ejemplo de liberalidad de los animosos gijoneses. El Centro Asturiano expedirá a cada nombre el Recibo-Diploma a que todos tienen derecho como contribuyentes al Sanatorio.

He aquí los nombres de los donantes y las cantidades aportadas al tesoro del Sanatorio en Asturias:

| | Ptas. |
|---|---|
| Dionisio Cifuientes.. .. .. .. | 5000 |
| El Banco Gijonés de Crédito. | 1000 |
| Empleados del Banco Gijonés | 507 |
| José Ma. Rodríguez .. .. .. | 250 |
| Baswoto y Miyar.. .. .. .. | 200 |
| José Suárez Gutiérrez.. .. .. | 200 |
| José Pantiga.. .. .. .. .. .. | 100 |
| Manuel Pintado.. .. .. .. .. | 100 |
| Heres.. .. .. .. .. .. .. .. | 100 |
| Azcoitia Hermanos.. .. .. .. | 100 |
| Casa Rato.. .. .. .. .. .. .. | 100 |
| La Casa Blanca.. .. .. .. .. | 100 |
| Leandro Uria.. .. .. .. .. .. | 100 |
| Tintorería de París.. .. .. .. | 100 |
| Antonio Alvarez Pérez .. .. | 100 |
| José Fernández Ruiz.. .. .. | 50 |
| Ricardo Cid.. .. .. .. .. .. | 50 |
| Ceferino Varela.. .. .. .. .. | 50 |
| Angel Corugedo.. .. .. .. .. | 50 |
| Victoriano Argudín.. .. .. .. | 50 |
| Antonio López.. .. .. .. .. | 50 |
| Luis Gamoneda.. .. .. .. .. | 50 |
| Victoriano García.. .. .. .. | 50 |
| Marcelino Fernández .. .. .. | 50 |
| Emilio Fanjul García.. .. .. | 50 |
| Viuda de D. Manuel Fernández .. .. .. .. .. .. .. .. | 50 |
| Antonio Fernández y González.. .. .. .. .. .. .. .. | 50 |
| Francisco Fernández Fernández .. .. .. .. .. .. .. | 50 |
| Piñera Fernández Piñán.. .. | 50 |
| Encarnación Florez Viuda de "El Eden", Comercio.. .. .. | 50 |
| Gazriel Cadenava.. .. .. .. | 50 |
| Jesús Varela.. .. .. .. .. .. | 50 |
| Venancio Cuervo.. .. .. .. .. | 50 |
| Benigno López.. .. .. .. .. | 50 |
| Valentín G. Fierro.. .. .. .. | 50 |
| Manuel Zardias.. .. .. .. .. | 50 |
| Laureano Cabañas.. .. .. .. | 50 |
| Antonio Costales Fernández.. | 50 |
| Bernardo Suárez.. .. .. .. .. | 50 |
| Antonio Fernández y García.. .. .. .. .. .. .. .. | 50 |
| Marcelino Fernández Heres.. | 50 |
| Marcelino Rodríguez y García.. .. .. .. .. .. .. .. | 50 |
| Antonio González Vigil.. .. .. | 50 |
| Vicente Quintana Fernández. | 25 |
| José R. Fernández de la Vega.. .. .. .. .. .. .. .. | 25 |
| Isidro Orejas .. .. .. .. .. .. | 25 |
| Dionisio Duque.. .. .. .. .. | 25 |
| Alfredo González .. .. .. .. .. | 25 |
| Manuel Rodríguez González. | 25 |
| Vicente Sotura Suárez.. .. .. | 25 |
| Jesús García.. .. .. .. .. .. | 25 |
| Hijos de D. Marcelino A... .. | 25 |
| Manuel Menéndez Pende.. .. | 25 |
| Gorsino Menéndez Prendes.. | 25 |
| Manuel Noval "El Siglo".. .. | 25 |
| Víctor Morán.. .. .. .. .. .. | 25 |
| Santiago Rivero Morán.. .. .. | 25 |
| Hijos de D. Feliciano Rodríguez.. .. .. .. .. .. .. .. | 25 |
| José Alvarez.. .. .. .. .. .. | 25 |
| Angel Abarcas.. .. .. .. .. .. | 25 |
| Antonio Morijón.. .. .. .. .. | 25 |
| Demetrio López.. .. .. .. .. | 25 |
| Manuel Hidalgo Rodríguez.. | 25 |
| R. González.. .. .. .. .. .. .. | 25 |
| París Sport.. .. .. .. .. .. .. | 25 |
| Vicente Fernández.. .. .. .. | 25 |
| Atanasio Gutiérrez.. .. .. .. | 25 |
| José Menéndez Pende.. .. .. | 25 |
| Café Lion D'Or.. .. .. .. .. | 25 |
| Francisco Guetara.. .. .. .. | 25 |
| Severino Corbato González.. | 25 |
| Antonio T. Vega.. .. .. .. .. | 25 |
| Ordieres Calzados.. .. .. .. | 25 |
| La Comercial.. .. .. .. .. .. | 25 |
| Vicente Carrio.. .. .. .. .. .. | 25 |
| Viuda de D. Francisco Alvarez.. .. .. .. .. .. .. .. | 25 |
| Hijos de D. Manuel Fernández .. .. .. .. .. .. .. .. | 25 |
| Hijos de D. Salvador Calvo. | 25 |
| Victoriano González.. .. .. .. | 25 |
| Miguel López.. .. .. .. .. .. | 25 |
| Segundo García.. .. .. .. .. | 25 |
| Casimiro Vegas.. .. .. .. .. | 25 |
| Guillermo G. Rodríguez.. .. | 25 |
| Tomás Alvarez .. .. .. .. .. | 25 |
| Manuel Palacio Costales.. .. | 25 |
| Felipe Menéndez Valdés .. .. | 25 |
| Manuel Menéndez.. .. .. .. | 25 |
| José Alvarez González.. .. .. | 25 |
| Antonio Alvarez Moris.. .. .. | 25 |
| Luis Fernández Suárez.. .. .. | 25 |
| Eduardo G. Auzagoe... .. .. | 25 |
| Lino González y González.. .. | 25 |
| Manuel Martínez Huerta.. .. | 25 |
| "La Exposición", Calzados.. | 25 |
| Luz García Viuda de Gutiérrez.. .. .. .. .. .. .. .. | 25 |
| Manuel Moreno Quesada.. .. | 25 |
| Félix G. Pierro.. .. .. .. .. | 25 |
| Eugenio Luis Alonso.. .. .. | 25 |
| Ezequiel Motas Tabel.. .. .. | 25 |
| Segundo T. de la Vega.. .. .. | 25 |
| Señora Viuda de Meirave.. .. | 25 |
| José Frade.. .. .. .. .. .. .. | 25 |
| Celestino Rodríguez García.. | 25 |
| Herminio López Fernández .. | 25 |
| Andrés Mustera Sierra.. .. .. | 25 |
| José Pérez Menéndez .... .. | 25 |
| Antonio Hatre.. .. .. .. .. .. | 25 |
| Bernardo Rosales.. .. .. .. .. | 25 |
| Valentín Junquera Muñiz.. .. | 25 |
| Camisería Manolín.. .. .. .. | 25 |
| Manuel Villa Capdevila.. .. .. | 25 |
| Pedro Suárez.. .. .. .. .. .. | 25 |
| Gabriel Muñiz González.. .. | 25 |
| Fernando Gutiérrez Cueto.. .. | 25 |
| Cristóbal Fernández Vallín .. | 25 |
| Guillermo Menéndez... .. .. | 25 |
| José González.. .. .. .. .. .. | 25 |
| Gerardo González.. .. .. .. | 25 |
| Hijos de Q. Claudio Alvarez. | 25 |
| Total | 11357 |

**EL BAILE INFANTIL**

Cuajado de sorpresas se nos ofrece el programa alegre que ha de regir en el Baile Infantil preparado para el próximo domnigo día 26 a la una y media de la tarde.

Además de las comparsas de Bebés Locos en organización y de Príncipes Brujas, que si sigue como va dará que decir, registramos con redon Julio Blanco Herrera, que en nombre de la Tropical Famosa ha regalado un millar de cajitas con figuras al cartón que significa un verdadero donaire.

Los niños se disputarán con tesón las cajitas; pero habrá para todos, porque la Tropical no hace nunca las cosas a medias. Mil gracias a don Julio Blanco en nombre de los niños por su oportuno y desinteresado obsequio.

Quedamos entendidos que este Baile Infantil del Centro Asturiano se celebrará el domingo próximo día 26 a la una y media de la tarde. ¿Estamos, nenés?

**EL BAILE DE CUOTA**

Para el próximo domingo día 26 a las nueve de la noche organiza y anuncia el Centro Asturiano un baile de pensión, que como todos los que se han celebrado en el Palacio Regio ha dejado una sensación de contento en todos los asistentes.

Con todo "amore" cuida de todos los detalles la Sección de Recreo y Adorno, bajo la dirección de su Presidente don Fermín González González y del entusiasta Secretario de la Sección don Constantino Rodríguez Busto, que quieren que se destaquen por sobre los demás las visiones del iluminado, la música selecta y la selección de profesores que han de formar el más armónico y solazante conjunto de que haya memoria.

Ellos se alaban; no es menester "alaballo". Sólo con decir Baile de Pensión en el Centro Asturiano, ya está hecho la propaganda y dicho todo lo grande que se puede decir en materia de fiestas bulliciosas.

Plácemes a la Sección de Recreo y Adorno, prodigiosamente activa.

## EL DR. BALTASAR MOAS

Ha fallecido el que fué antiguo médico de la casa de salud La Purísima Concepción, doctor Baltasar Moas y Miyaya, en la que comenzó a prestar sus servicios como segundo médico interno el primero de junio de 1890, habiendo desempeñado también los cargos de director del departamento de Hidroterapia y de médico de visita hasta el 12 de junio de 1923 y que se acogió a los beneficios del Retiro de los Empleados de dicha Asociación.

Era el finado hermano del doctor Bernardo Moas, director y cirujano de la nombrada casa de salud en distintos períodos. Su actuación y su nobleza de carácter le granjearon merecidas simpatías. Al conocerse la triste nueva el presidente social dispuso que se invitaran por la prensa a los señores asociados, a la junta de gobierno y al cuerpo facultativo de la casa de salud, para concurrir al sepelio del que fué tan estimado servidor de la sociedad.

Con el fallecimiento del doctor Moas pierde la Asociación uno de aquellos facultativos que consagraron las mejores épocas de su vida al servicio y engrandecimiento de la casa de salud; su memoria, pues, es merecedora de la consideración social y de la gratitud de todos cuantos tuvieron la satisfacción de tratar al distinguido médico fallecido.

Reciba su viuda doña Pilar Varela, su hermano don Bernardo (ausente en Europa) y los demás familiares, el testimonio de nuestra más sentida condolencia.

## LOS DE LANGREO

La Comisión de Propaganda de esta Asociación viene realizando una gran labor en pro de la inscripción como socios de todos los langreanos residentes en Cuba.

De distintas localidades del interior se recibieron peticiones de inscripción y se espera recibir muchas más en breve plazo, pues todos los langreanos quieren contribuir a la meritísima obra que vienen realizando sus compoblanos residentes en La Habana de contribuir al sostenimiento del "Asilo de Ancianos" en Langreo y socorrer a los coasociados que lo necesiten.

El nuevo reglamento, puesto en vigor en primero de Enero del año actual, permite celebrar una o más fiestas cada año, para solaz de los socios, sin desatender el objeto primordial de la Asociación que es el amparo a los desvalidos en Cuba y en Langreo.

El Presidente de la Comisión de Propaganda ruega por este medio a cuantos langreanos no hayen recibido invitación especial para asociarse, por no ser conocidos los respectivos domicilios, que se dirijan por escrito a la Secretaría: Villegas número 91, donde serán atendidos en cuanto les interese y soliciten.

## MATINEE INFANTIL

Como en años anteriores, la Sección de Recreo y Adorno celebrará una "Matinée Infantil" para los hijos de los señores asociados, a los cuales se les obsequiará con juguetes y unas artísticas bomboneras, también se rifarán dos lindas muñecas y dos lujosos automóviles.

A las dos p. m. dará comienzo el baile, para el cual existe gran entusiasmo entre la gente menuda.

Los asociados que deseen invitaciones pueden solicitarlas de ocho a diez p. m. en la Secretaría de la Sección.

## CENTRE CATALA

En la noche del próximo domingo día 26.

El tradicional concurso de trajes. Con una orquesta reforzada.

Así nos lo anuncia la sección de fiestas del Centre Catalá.

Un baile que ha de resultar todo un éxito, por su vistosidad y el lujo del buen vestir los mejores trajes, los más geniales, los de lejanas épocas, y los de actualidad.

El doctor Mimó ha conseguido ya innumerables regalos de valor y gusto dignos del mayor elogio. Regalos que serán entregados en la noche del 26, a las damas o damitas mejor ataviadas que con más propiedad luzcan el traje simbolizador.

No nos cabe duda que ha de resultar resonante el triunfo para los de la sección de fiestas, que en estos días trabaja afanosa cumpliendo su cometido a las órdenes del joven doctor don Claudio Mimó.

Sépanlo las aspirantes a premios.

## ACTOS PARA HOY

**AGRUPACION ARTISTICA GALLEGA:** Junta Directiva extraordinaria; a las 8 y 30 de la noche.

**ASOCIACION DE DEPENDIENTES:** el gran baile feria; a las 9 y 30 p.m.

**CENTRO ASTURIANO:** en sus aulas: desvelamiento de los retratos de Jovellanos y de José de la Luz Caballero; a las 4 p.m. Por la noche, en el mismo Centro: continuación de la Junta general administrativa.

**CENTRO CASTELLANO:** Junta Directiva ordinaria; a las 8 y 30 p.m.

**SOCIEDAD JOVELLANOS:** Junta Directiva; en el local social; a las 8 y 30 p.m.

**BETANZOS Y SU PARTIDO:** elecciones generales; en el Centro Gallego; a las 8 y 30 de la noche.

**HISPANO:** Gran baile "Los Mamarrachos"; a las 9 y 30 de la noche.

## EL AUMENTO DE ASOCIADOS DE E. INTEGRAL

### El presidente social Sr. Canoura dió posesión a los que forman la sección de beneficencia

Con satisfacción damos a conocer los nuevos asociados que en el día de ayer han venido espontáneamente a inscribirse en las filas de la patriótica Asociación España Integral.

Señor Feliciano Varela; Saturnino Castro; Eladio Oyarbide; Juan Deus; Manuel Alvarez Suárez; Tomás Lismore; Félix Viñuela; Emilio Vegas Quirós; señorita Carmen Insua; Constantino Rego; Antonio Díaz Villarino.

Total, anotados ayer 13 nuevos asociados, que saludamos por medio de este DIARIO, dándoles la bienvenida a España Integral.

Realmente llena el ánimo de satisfacción a los jóvenes directivos de España Integral contemplar el esplendoroso cuadro de progreso de esta joven Institución, el deseo de todos por cooperar eficazmente a la consecución de su alto programa así como también a la realización de todos los proyectos inspirados en el amor a la patria lejana y la compenetración con el ideal hispanocubano.

Albricias, jóvenes de España Integral.

**LA SECCION DE BENEFICENCIA**

En la noche de ayer tomaron posesión los miembros de la Sección de Beneficencia de España Integral.

A las nueve de la noche, en el salón de sesiones, el Presidente general, señor Ramón Canoura, procedió a darle posesión al Presidente de la Sección de Beneficencia, señor Arlindo Fernández, con el Vice, señor Antonio Couzo; el Secretario de la Sección, señor Juan Antonio Moro, y el Vicesecretario señor Manuel Casal Piñeiro, y todos los vocales de esa Sección cuya relación ya conocen nuestros lectores.

Una vez que tomaron posesión, quedó constituída la Junta, procediéndose a darle lectura al proyecto de reglamento de esa Sección presentado por el señor Couzo; se aprueba con ligeras modificaciones.

Se nombran comisiones de turno para la visita de distintos enfermos recluídos en los sanatorios de esta ciudad.

Se acuerda que los administradores de los distintos Sanatorios que son socios de España Integral sean vocales natos de esta Sección.

Hacen uso de la palabra para elogiar la labor de la Sección de Beneficencia el señor Santiago Anduez, el señor Couzo y el Presidente de la Sección, señor Arlindo Fernández.

Elevar por escrito a la Junta directiva los acuerdos allí tomados y proceder inmediatamente a laborar por el triunfo y el cometido de esta Sección.

Concurrieron más de once vocales a la primera junta de la Sección de Beneficencia de España Integral.

Nuestra felicitación.

**LAS CLASES DE INGLES**

Ayer acudieron a España Integral siete asociados a inscribirse para las clases de inglés; suman todos los inscritos 23; faltan para completar el cupo siete asociados; no puede pasar de 30.

Las clases empezarán el día 1 de marzo, de nueve a diez de la noche, en el salón de sesiones de España Integral.

Son un curso de cuatro meses, serán cuatro días a la semana.

El profesor se llama Mr. Lismore; es nativo de Inglaterra; actual profesor en uno de los mejores planteles de enseñanza de la Habana.

Asociado de España Integral, inscríbase para las clases de inglés; la Sección de Cultura tiene a su cargo todo lo concerniente a este asunto.

La cuota especial para tener derecho a las clases de inglés es de un peso cincuenta centavos al mes.

**LOS DEBERES DE LA PATRIA**

Centenares de cartas llegan a España Integral felicitando a la junta de gobierno por las nobles campañas que esta patriótica Asociación realiza a fin de que todos los asociados de esta patriótica Asociación arreglen su situación con respecto al indulto.

Nuestros Gobiernos han concedido especial importancia a resolver de una manera definitiva la cuestión de la situación militar de los mozos residentes en las Américas.

El asociado de España Integral debe tener especial empeño en tener al corriente su cédula, así como también acogerse a los beneficios del actual indulto.

Todos los que hayan nacido el año de 1907 están en la obligación de tallarse antes del día 30 de abril.

Haga propaganda entre sus compatriotas a fin de que todos arreglen y posean los documentos militares.

## Las Comparsas "Cerveza Tropical" y "Maltina Tívoli"

**Invitadas galantemente por el Presidente de la Sección de Sports del Centro de Dependientes, concurrirán hoy a la Verbena que celebrará dicha Sociedad.**

1587 — 1d-23

## EL CLUB TENERIFE, EN LA SOLEMNE VELADA CELEBRADA AYER ENALTECIO LA FIGURA DE SUS NOBLES PATRICIOS

### Brillantes discursos en honor del gran poeta José Tabares, del arcipreste Santiago Beiro y del periodista don Patricio Estévanez. Hermoso resumen del acto por el Dr. R. M. Angulo

Anoche, en los amplios y elegantes salones del palacio de la nobilísima Cruz Roja Cubana, celebraron los del Club Tenerife una elocuente solemnidad: una brillante velada, y en ella la evocación y la pleitesía de toda su profunda admiración a los tres más preclaros hijos de la Nivaria, la dulce patria de los guanches; a los que en vida honraron y enaltecieron la tierr ay en vida llamáronse Don José Tabares Bartlet; el poeta egregio; Don Santiago Beiro Martín, eminente Arcipreste de la Catedral de Tenerife y Dean y Vicario Capitular del Obispado, y Don Patricio Estavánez Morphy, el Decano de la Prensa de Canarias, el fundador y ex director del "Diario de Tenerife".

Presidían el acto Don Andrés Nóbregas Mayorquín, presidente de la Asociación Canaria; los vicepresidentes del Ateneo Canario, Reverendo Padre Viera y el doctor Tomás Felipe Camacho; el presidente de la Asociación de la Prensa, doctor Rafael María Angulo; el presidente del Club Tenerife, señor Eliseo Florez Rodríguez; el vicepresidente Pablo Tlvarez de Caña; el secretario señor Tomás González Rodríguez; todos los señores vocales de la Junta Directiva; el señor Agustín Salazar y algunos señores más.

Los salones ofrecían el aspecto de las grandes solemnidades, prestigiado por la gracia y la elegancia de gran número de damas y damitas.

Se oye, respetuosamente en pie, el Himno Nacional, iniciándose la fiesta con los cantos canarios, que ejecutó con brillantez la Banda de la Marina de Guerra Nacional, de Teobaldo Power, que sancionó la concurrencia con grandes aplausos.

Luego, la bella señora y gran actriz cubana Caridad Salas, recitó a maravillas varias poesías de Tabares Batlett, de Don Nicolás Estévanez, Manuel Verdugo y Domingo A. Guión, que levantaron clamorosas ovaciones.

Los notables profesores del Conservatorio de Medina, señorita Antonia Rosas y Roberto Oliva, ejecutaron al piano preciosos trozos musicales que la distinguida concurrencia aplaudió con entusiasmo; y el notable barítono señor Antonio Planas con los soprano señoritas Carmelina Pírez y Nena Prada, interpretaron varios números de ópera, que también fueron aplaudidos calurosamente.

Después comenzaron las apologías.

La elocuencia, la cultura y la poesía del doctor Tomás Felipe Camacho, nos habló haciendo noble justicia del gran poeta Don Patricio Estevanez; de cómo fueron sus prosas, sus ideas, sus libros vigorosos, ejemplar de ciudadano, de caballero así como de su vida, que fué vida y de patriota. Y de los méritos que sus Bodas de Oro de egregio periose elevaron en la hora de cumplir dista y de los homenajes que se le tributaron en la vida y después de la vida. Fué insigne presidente de la Asociación de la Prensa de Santa Cruz de Tenerife; presidente de su to del Ateneo de La Laguna, académico Círculo de Escritores, socio de mérimico de la Historia y cronista de su ciudad natal. Fué fundador del "Diario de Tenerife", "La Ilustración de Canarias"; dirigió en Oporto "La Floresta de la Juventud" y en París "El Buen Novelista". Fué un tinerfeño inmortal. (Grandes aplausos).

El mismo orador habló también con la noble reverencia con que hablan los cultos, los talentosos, del gran poeta tinerfeño Don José Tabares Bartlet, calificado por todos los que sienten a los grandes poetas de ser el Núñez de Arce canario; poeta de inspiración, de alma dulce, poeta popular, gran poeta que no sólo fué consagrado como tal, sino que mereció la confianza y el cariño de su pueblo, del que fué magnífico alcalde; del Rey de España, la lealtad de Gentil Hombre y fué premiado con las cruces, las preseas, los blasones y títulos que más pueden honrar a un gran señor y a un gran poeta. Los laureles ciñeron su frente. Fué otro inmortal de nuestra querida y bendita tierra. (Grandes aplausos).

El doctor Tomás Felipe Camacho es felicitado con calor y con cariño por todos los presentes.

Otra ovación delirante saludó al talentoso orador Reverendo Padre Viera, querido compañero en las lides periodísticas, que nos habló con elocuente palabra y con honda ternura de aquel santo varón, de aquel sabio sacerdote, de aquel gran patricio tinerfeño que llamóse Don Santiagose Beiro Martín de Santa Olalla. Que también para alto honor de la tierra bendita, para honor nuestro y gloria de la cultura universal lo fué todo; por su bondad de santo barón de la Iglesia; por su sabiduría y por su talento y por su alta inspiración de gran poeta, gran orador, escritor exquisito, un gran artista. Por serlo así fué Arcipreste de la Catedral de Tenerife, Vicario insigne de su Obispado y Dean ilustre de la Catedral de Canarias. Fué uno de los sacerdotes de más valía entre los sacerdotes canarios contemporáneos.

El Padre Viera fué ovacionado durante su elocuente discurso y felicitado al terminar.

Cerró la solemne y brillante fiesta de evocación, de enaltecimiento, de alto honor para todos, la acción gentil y la verba donosa y elocuente del gran orador cubano doctor Rafael María Angulo, nuestro querido compañero en el DIARIO, y nuestro querido presidente de la Asociación de la Prensa de Cuba, quien tras de hacer un bellísimo elogio de la fiesta y de felicitar en párrafos vibrantes a los del Club Tenerife, que de manera tan augusta reverenciaban a sus inmortales tinerfeños en la brillante velada, cantó las glorias de la patria chica, las Canarias, y recordó con elocuencia a tantos hijos ilustres de las antiguas Afortunadas, que han engrandecido a su hermosa tierra poniendo a prueba sus virtudes, hidalguía, valor, talento y caballerosidad.

Y por estar unido, por lazos de familia a esta gloriosa trilogía a quien con tanto amor se evocaba, recordó a aquel gran militar que fué ministro de la Guerra con la República española, aquel gran periodista y gran escritor que llamóse Don Nicolás Estevanez, a aquel Don Nicolás Estevanez, que hallándose destacado de capitán en la Habana, al oír la descarga de fusilería que segó la vida de los estudiantes de Medicina, rompió, en acto de desesperación, su espada de valeroso y honorable militar. Grandes aplausos. Y felicitaciones. El resumen del doctor Angulo fué la orfebrería más elocuente de su gran palabra y de su oratoria formidable.

## LA "ARTISTICA GALLEGA" Y SU PROXIMA VELADA

### Selectos números serán cantados por bellas señoritas, acompañados al piano por la señora de Núñez

Programa de la velada que se ha de celebrar el día 25 del corriente en los salones sociales.

1.—Dónde estás, corazón, canción mejicana, por las aplaudidas sopranos, señoritas Carmelina Pérez y Marujita González.

2.—Yo te quiero, canción. Lecuona. Por la señorita Carmelina Pérez.

3.—Maquetas, por el señor Juan Condom.

4.—El flechazo, entremés de los hermanos Quintero, la señorita Purita García y el señor Tomás Cuervo.

5.—El puñao de rosas, dúo por la señorita Carmelina Pérez y el señor Joaquín Riera.

6.—Quien fuera libre, terceto, por la aplaudida tiple cómica señora Anita Fortuny y los señores M. Campos y J. Riera.

7.—Mamá Inés, flirt, por la encantadora niña Telmita Carregado.

8.—España de mis amores, pasodoble, canción por la señora Alicia Marín de Naranjo.

Nota.—Todos los números de canto serán acompañados al piano por la distinguida profesora señora Caragol de Núñez.

## "LA MUTUA"

El sábado 25 del corriente celebrará sesión ordinaria la Junta directiva de esta Asociación, a las siete y media p. m., en su local social de Concha y Ensenada, en la que además de los asuntos de carácter administrativo, se dará cuenta de un escrito del Presidente social señor Francisco Jayo solicitando licencia.

CERVEZA: ¡DEME MEDIA "TROPICAL"!

M.E.C.D. 2016

# INFORMACION AZUCARERA

## MERCADO LOCAL DE AZUCAR

El mercado local de azúcares rigió ayer con mejor tono, notándose alguna demanda de pequeños lotes para el consumo.

Muelen actualmente 169 Centrales.

Ayer estuvo cerrado el mercado de New York por ser día de fiesta.

**PROMEDIO DE LA COTIZACION OFICIAL DEL PRECIO DEL AZUCAR**
MES DE FEBRERO
**Primera quincena**

| | Cts. Lib. |
|---|---|
| Habana | 2.218355 |
| Matanzas | 2.244727 |
| Cárdenas | 2.253241 |
| Sagua | 2.239607 |
| Manzanillo | 2.218675 |
| Cienfuegos | 2.249222 |

# Bolsa de la Habana

**COTIZACION OFICIAL DEL DIA 22 DE FEBRERO**

| | Comp. | Vend. |
|---|---|---|
| República de Cuba 1904 | | |
| Speyer | 102½ | — |
| República de Cuba 1905 | | |
| Deuda Int. | 99¼ | 101 |
| República de Cuba 1909 | | |
| 4½ | 97½ | — |
| República de Cuba 1914 | | |
| Morgan ex. | 104¼ | — |
| República de Cuba 1917 | | |
| Puertos | 99½ | — |
| República de Cuba 1923 | | |
| 6½ | 103½ | 105 |
| Ayuntamiento Habana, 1ª hipoteca | 102½ | — |
| Ayuntamiento Habana, 2ª hipoteca | 102½ | — |
| Banco Territorial | 88 | 93 |
| Calzado | — | — |
| Cervecera | 106½ | 108 |
| Ciego de Avila | — | — |
| Cienfuegos | — | — |
| Curtidora | — | — |
| Gibara | — | — |
| Gas | 109 | 120 |
| H. Electric (Consolidados ex-div. | 92 | — |
| Manufacturera | 46 | 51 |
| Matadero | 47 | — |
| Nueva Fábrica de Hielo (bonos) | 100 | — |
| Noroeste F C | — | — |
| Papelera Serie A ex cupón | 100 | — |
| Papelera Serie B | 70 | 80 |
| Teléfono | 93½ | 98½ |
| Unidos | 75 | 90 |
| Urbanizadora | — | — |
| Edificio "La Metropolitana" S A | 100 | 105 |
| Jarcia Matanzas | 100 | 104 |
| Iron Beer (Obligaciones no hipotecadas) | 80 | 101½ |

**BONOS: Empréstito seriado de la República de Cuba, Morgan 5½ por 100, 1927**

| | | |
|---|---|---|
| Serie A—1928 | 100¼ | — |
| Serie B—1929 | 100½ | — |
| Serie C—1930 | 100¾ | — |
| Serie D—1931 | 101⅛ | — |
| Serie E—1932 | 101¼ | — |
| Serie F—1933 | 101⅛ | — |
| Serie G—1934 | 101¾ | — |
| Serie H—1935 | 102 | — |
| Serie I—1936 | 102½ | — |
| Serie J—1937 | 102¼ | — |

**ACCIONES**

| | | |
|---|---|---|
| Agrícola Banco | — | — |
| Banco Territorial | 51½ | — |
| Banco Territorial benef. | 2 | — |
| Cervecera | 245 | — |
| Ciego de Avila | — | — |
| Cienfuegos Acueducto | — | — |
| Constructora, pref | — | — |
| Constructora, com | — | — |
| Cuba Cane pref. | 23 | — |
| Cuba Cane com | 4 | — |
| Cuba R R | — | — |
| Cuban Central, p | — | — |
| Cuban Central, c | — | — |
| Cuban Tire, p | — | — |
| Curtidora | — | — |
| Gibara | — | — |
| Industrial Cuba | — | — |
| Havana E. Railway Co pref. ex.div. | 69½ | 71½ |
| Havana E. Railway Co comunes | 11 | 20 |
| Jarcia pref. | 96¾ | 98 |
| Jarcia com | 20 | 25 |
| Licorera com | 4¾ | 5¼ |
| Lonja pref | 100 | — |
| Lonja com. | — | — |
| Manufacturera pref. | 5 | 8 |
| Manufacturera com | 2 | 3 |
| Matadero | — | — |
| Naviera pref. | 65 | 71 |
| Naviera com | 10 | 13 |
| Nueva Fábrica de Hielo | 410 | — |
| Perfumería com. | 68 | — |
| Perfumería pref. | 13½ | — |
| Pesca pref | 107 | — |
| Pesca com | 25 | — |
| Préstamos | — | — |
| Santiago | — | — |
| Sancti Spíritus | — | — |
| Teléfono pref. | 113 | 114½ |
| Teléfono com. | 125 | — |
| Tel. Int | 140⅞ | — |
| Unidos | 61⅛ | 64 |
| Unión Oil | 6⅛ | — |
| Union Oil | — | — |
| Urbanizadora pref | — | — |
| Urbanizadora com | — | — |
| Metropolitan Auto | — | — |
| Fibras y Jarcia | 50 | 60 |
| Fibras y Jarcia (sindicadas) | 50 | 60 |

# MERCADO LOCAL DE VALORES

**INACTIVO E IRREGULAR ESTUVO AYER EL MERCADO LOCAL DE VALORES**

La Compañía de Seguros "La Mercantil", en junta general ordinaria celebrada ayer, acordó el dividendo de seis por ciento como final del año terminado en diciembre último. Este dividendo, con el repartido en julio, que fué de un cuatro por ciento, hacen un total de diez por ciento por el año, como dividendo del año anterior. Las acciones de esta Compañía acusan alza existiendo muy poco papel en el mercado.

En el semestre terminado el día 31 de diciembre, los Ferrocarriles de Cuba han ganado $445.000.

Las amortizaciones parciales de las Obligaciones de la primera hipoteca del Ayuntamiento de la Habana, se celebrarán el día primero de marzo.

La Compañía Havana Electric Railway comenzará el día primero de marzo, a pagar su dividendo regular al 1 1|2 por ciento a las acciones preferidas.

Ayer fueron suscriptas más de mil doscientas acciones de la Cuban National Sindicate a razón que quince pesos cada acción.

Quietas actuaron las acciones de los Ferrocarriles Unidos, Internacional de Teléfonos, Cuba Cane, Ferrocarriles Consolidados de Cuba, Cuban Telephone y Cuba Company.

Los valores de Havana Electric Utilities, Unión Oil Co. y Naviera, sostenidas.

Firmes las acciones de la Havana Electric Railway.

Los valores de las Compañías industriales acusan buenas tendencias.

El mercado de bonos y obligaciones acusa firmeza, exceptuando los bonos de la Manufacturera Nacional, rigen con pesadez.

Inactivo cerró el mercado.

# Clearing House

Las compensaciones que se efectuaron ayer entre los Bancos asociados al Clearing House de la Habana ascendieron a $4.186.140.37.

# Colegio de Corredores y Notarios comerciales de la Habana

**COTIZACION OFICIAL DEL DIA 21 DE FEBRERO**

| Cambios | Tipos |
|---|---|
| SE. Unidos cable | 1\|32 D. |
| SE Unidos vista | 1\|16 D. |
| Londres Cable | 4.87 ¾ |
| Londres vista | 4.87 ¾ |
| Londres 60 días vista | 4.84 ⅞ |
| Paris cable | 3.94 |
| Paris vista | 3.93 |
| Bruselas vista | 13.93 |
| España cable | 17.00 |
| España vista | 16.98 |
| Italia vista | 5.30 |
| Zurich vista | 19.25 |
| Hong Kong vista | 50.00 |
| Amsterdam vista | 40.24 |
| Copenhague vista | — |
| Christiania vista | — |
| Estocolmo vista | — |
| Berlín vista | — |
| Montreal vista | — |

NOTARIOS DE TURNO

Para Cambios: Carlos René Bonnet García.

Para intervenir en la cotización oficial de la Bolsa de la Habana: Raúl E. Argüelles; José Eugenio Moré.

Visto Bueno: Antonio Arocha, Síndico Presidente; Eugenio E. Caragol, Secretario Contador.

# Compañía Curtidora Cubana

SECRETARIA

Para la continuación de la Junta General extraordinaria del día 8, se cita por este medio a los señores Accionistas, cuyos domicilios se ignoran, para que concurran a las Oficinas de esta Compañía, Máximo (Cerro) número 669, el día 27 del actual mes, a las tres de la tarde, para tratar de la reorganización de la Compañía y disminución de su Capital vigente.

La Habana, 20 de Febrero de 1928.

Dr. Antonio de Vignier,
Secretario-Contador.

1556 8d.-22

# PESETA

SE COTIZO A RAZON DE
**5 PESETAS**
**89.27**
DOLLAR

# FRANCO

SE COTIZO A RAZON DE
**25 FRANCOS**
**44 CENTIMOS**
DOLLAR

# TABACO

Trescientos cincuenta y siete tercios de clases para cigarrería, compraron y registraron ayer Rodríguez, Méndez y Compañía en los almacenes de Sierra y Diez.

—Manuel García Pulido volvió a vender tripas de Vuelta Abajo a H. Duys y Compañía: ciento noventa y cinco tercios que ayer fueron registrados.

—También vendieron una vega de Vuelta Abajo, con ciento veinte tercios, Rodríguez, Méndez y Compañía, a Cuesta, Rey y Compañía, quienes ya hicieron el registro.

Y otro pequeño lote, también de tabaco de igual procedencia, compró Calleja a Constantino González y Compañía.

Además, pasaron a terceras manos, otras menores cantidades de distintas clases.

**LA RAMA QUE ENTRO AYER**

Siguen entrando pequeñas y contadas partidas de tabaco en rama; lo que quiere decir que tercios o pacas en primeras manos, no quedan en la provincia de Santa Clara. En la de Pinar del Río, exceptuando a Pancho Gutiérrez, de Trancas, Padrón, yotros, siguen reteniendo sus tabacos los cosecheros y escogedores locales cuya relación dimos hace cosa de dos meses.

Ayer entraron por el patio y el almacén de recibos de los Ferrocarriles, las partidas siguientes:

De Cienfuegos, para Aixalá y Ca. 106 tercios.

De Placetas, para I. Kaffenburgh e Hijos, 36 pacas.

De San Luis, para la Compañía Cubana de Cigarros, 4 tercios.

**DE LA NUEVA COSECHA**

En la vega "Ariguanabo", de la zona de Río Hondo, el señor R. San Pedro sembró doscientas cincuenta mil posturas bajo de tela y de guano y otra cantidad igual en campo de sol. Es vega con riego y no le faltó el agua. Está, pues, muy buena; a juzgar por otros detalles que recibimos.

La vega "Vereda", del Naranjal, propiedad de los hermanos Montoto, cuenta también con buena cosecha. Allí se sembró un millón quinientas mil matas, de las que desarrollaron bajo de toldo setenta mil.

En el barrio Govea, zona de las denominadas de Partido, en esta provincia, han obtenido muy buena cosecha los señores Rafael García, Pedro Pereda y otros.

Entre éstos, Francisco Odriozola, sembró 330 mil matas, y 200 mil Francisco Zalacoín.

# MERCADO LOCAL DE CAMBIOS

Firme se mantiene la libra esterlina.

Floja la peseta española. De baja continúa el cambio sobre New York.

Ayer no se efectuaron operaciones entre Bancos y Banqueros.

| Cotizaciones | Valor |
|---|---|
| New York cable | 1\|16 D. |
| New York vista | 5\|64 D. |
| Londres cable | 4.87 ¾ |
| Londres vista | 4.87 ¾ |
| Londres 60 días vista | 4.84 ⅞ |
| Paris cable | 3.94 |
| Paris vista | 3.93 |
| Madrid cable | 16.99 |
| Madrid vista | 16.97 |
| Hamburgo cable | 23.86 |
| Hamburgo vista | 23.85 |
| Italia cable | 5.30 |
| Italia vista | 5.29 |
| Zurich cable | 19.27 |
| Zurich vista | 19.26 |
| Bruselas cable | 13.96 |
| Bruselas vista | 13.95 |
| Toronto cable | 5\|32 D. |
| Toronto vista | 7\|32 D. |
| Hong Kong cable | 5.40 |
| Idem idem. vista | 5.20 |
| Amsterdam cable | 40.35 |
| Amsterdam vista | 40.34 |

# Mercado de Algodón

Al cerrar ayer el mercado de New York se cotizaba el algodón a los siguientes tipos:

| | Cierre |
|---|---|
| Mayo | 18.23 |
| Marzo | 18.02 |
| Julio | 18.27 |
| Octubre | 18.09 |
| Diciembre | 18.09 |
| Enero (1929) | 18.00 |

# Mercado de Fletes

**COTIZACIONES**

| | 100 libras | |
|---|---|---|
| **Costa Norte:** | | |
| A Filadelfia | 11 | 12 |
| A Galveston | 11 | 12 |
| A New Orleans | 10 | 11 |
| A Halifax | — | — |
| A St John | — | — |
| A Savannah | — | — |
| A Boston | 13 | 14 |
| **Costa Sur:** | | |
| A Filadelfia | 13 | 14 |
| A New York | 13 | 14 |
| A New Orleans | 12 | 13 |
| A Halifax | — | — |
| A St John | — | — |
| A Boston | 15 | 16 |
| A Galveston | 13 | 14 |

Estas cotizaciones son exclusivamente sobre azúcar.

ESTABLECIDA EN 1905 — CAPITAL PAGADO $500,000

THE TRUST COMPANY OF CUBA

ALBACEAS — SÍNDICOS — ADMINISTRADORES

Departamento de Bienes — Departamento de Seguros
Cajas de Seguridad — Valores en Custodia

Tendremos mucho gusto en explicarle nuestro servicio en detalle, por carta o personalmente.

OBISPO 53 — HABANA

COMPAÑIA DE SEGUROS

"CUBA"

ACCIDENTES DEL TRABAJO E INCENDIO

La decana de las Compañías de Seguros de Accidentes del Trabajo establecidas en Cuba.

La preferida por patronos y obreros.

Oficinas y Dispensario Médico: 3er. piso del Edificio "Robins", Obispo esquina Habana.

Telf. (Centro Privado) M-6901 y M-6902.

Apartado número 2526.

NOTICIAS DE MATANZAS

# SE ENCUENTRA ENFERMO EL GENERAL JOSE R. MONTERO POR HABERSE LASTIMADO UNA HERIDA DEL AÑO 17

Continúa el Ayuntamiento de Matanzas la adquisición de moderno material para su servicio de extinción de incendios. Los veteranos de Matanzas conmemorarán el 24 de Febrero

MATANZAS, febrero 21.—El Departamento de Incendios de Matanzas cuenta ya con un moderno carro de escaleras modernísimo, manufacturado por La American La France, provisto de todos los útiles necesarios en caso de un incendio de grandes proporciones.

Posée el mencionado aparato escaleras de 12, 16, 20, 24, 28, 35 y 50 pies, del tipo automático; una malla de lona bordeada de muelles suaves, como de quince pies de diámetro y hachas, picas, palas, rastrillos, extinguidores de mano, reflectores, cuerdas, etc.

**NOTICIAS DE LA PROVINCIA**

**Jagüey Grande.**—En la finca "Santa María", propiedad de Eliseo Gómez, se quemaron ocho mil arrobas de caña.

**Carlos Rojas.**—A los trabajadores del central "Santa Amalia" Manuel Iglesia, Manuel Pertines y Marcelino Fernández, les robaron ropas valuadas en 83 pesos.

**Los Arabos.**—Fué destruída por un incendio la casa de Eladio Sánchez, vecino del barrio de Monte Alto.

**Martí.**—En la colonia "Jesús María", se perdiero nen un incendio 8 mil arrobas de cañas, encontrándose detenido como autor del hecho James L. Rodgers.

**Manguito.**—En la colonia "Los Toros" se produjo un incendio que consumió casi todos los campos de caña de la misma. Las pérdidas las han sufrido los hermanos Santana, dueños de la finca. Se encuentra detenido por este hecho Juan González Reyes.

En las colonias "Desquite", de José Simó y "Carolina", de Agustín Gronlier también se quemaron cañas.

**Agramonte.**—Se incendiaron los campos de caña de la finca "Azucarera del Sur" y en la de Calderón Flor y Compañía. En la primera se quemaron 15 arrobas de caña y 25 mil en la segunda.

Aurelio Gutiérrez amenazó de muerte a José Torres.

**Cabezas.**—Doce mil arrobas de cañas se quemaron en la finca "Valiente", propiedad de Prudencia Hernández, quien estima las pérdidas en 400 pesos. El incendio se produjo por una chispa que saltó de una locomotora del central "Gómez Mena".

**EL GENERAL MONTERO**

A consecuencia de haberse lastimado una herida que sufrió en la revolución política de 1917, se encuentra recluído en sus habitaciones el General José Ramón Montro, connotado político de esta provincia y candidato a delegado a la Convención Constituyente por el Partido Liberal al cual pertenece desde su fundación.

El General Montero es continuamente visitado por sus amigos, veteranos de la Independencia y políticos.

Aunque no de cuidado, la dolencia que sufre el General Montero es molesta y tal vez le retenga en cama por todo el resto de este mes.

Con este motivo, el General Montero, que es la actividad personificada, será echado de menos por unos días en los centros de sus actividades y sabemos que la noticia que dámos en esta nota habrá de ser acogida con pena por parte de los numerosos amigos que tiene el valeroso guerrero en La Habana y en toda la provincia de Matanzas.

Hacemos votos por su restablecimiento.

**CONMEMORACION DEL 24**

Con un programa selecto se conmemorará en Matanzas el 24 de febrero, en el local que ocupa la Delegación del Centro de Veteranos de la Independencia, que preside el Coronel Pedro I. Acevedo.

He aquí el programa:

—Sinfonía por la Banda Militar.

—Apertura por el Coronel Acevedo.

—Discurso por el doctor Carlos M. Paradís, Subdirector de la Escuela trece.

—"El Mambí", guajira, por las señoritas Alicia G. Chávez y Angela Pérez, alumnas de la Escuela Normal.

—"Ahí viene el Chino", danza de Lecuona, por la profesora de Música de la Escuela Normal, señorita Evangelina Valdés Díaz.

—"Es imposible que tu me quieras" Criolla, de Garrido, cantada por el pro tenor Juan Torrens, piano por el profesor Agustín Martín.

—"El Grito de Baire", poesía del poeta nacional Bonifacio Byrne, recitada por la señorita Amada Vega, alumna de la Escuela Normal.

—"Donde estás corazón", Mexicana, por los señores Torrens y Corzo, acompañados por el profesor Martín.

—"Caprice", Vals, de Castro, por la profesora Haydée Moret Baceló.

—"Nieblas", criolla de Sánchez Fuentes, por el tenor José Matilde González, piano por la señorita Moret.

—"Eritu", romanza, por el barítono Eusebio Corzo; piano por el maestro Martín.

—"Crucifix", por los señores González y Corzo; piano por el maestro Martín.

Discurso resúmen, por el profesor de la Escuela Normal, doctor Medardo Vitier.

Calos M. Gómez, Corresponsal.

# LA DESPEDIDA A HEATH Y FRANTZ, DE UNITED PRESS

En honor de los dos redactores norteamericanos se efectuó un almuerzo que sirvió de despedida

Para despedir a los periodistas norteamericanos Louis J. Heath y Harry W. Frantz, redactores de la United Press en Washington, que vinieron a la Habana a fin de informar acerca de la Conferencia Panamericana, celebróse ayer un almuerzo en el Restaurant Santa Clara, al que asistieron nuestro director doctor José I. Rivero; nuestro jefe de información, doctor Lorenzo Frau Marsal; el redactor de "La Prensa", de Buenos Aires, don Ramón de Franch; el Coronel Domingo de Battemberg, que organiza en Cuba el Congreso de la Prensa Latina, y unos pocos compañeros de este periódico, hasta diez en total.

Fué una reunión de hermanos de profesión, con la que el DIARIO DE LA MARINA quiso mostrar a Frantz y a Heath el aprecio en que tiene sus dotes de grandes periodistas y la gratitud que les debe por la ayuda y el servicio que durante la Conferencia nos han prestado: en verdad ambos compañeros norteamericanos han avalorado nuestra información, añadiendo a las noticias propias otras de carácter exclusivo y general que contribuyeron al éxito obtenido en la presente ocasión por este periódico.

No hubo brindis en la fiesta. Tan íntima como fué, tuvo de cordial el deseo de que el suceso logrado por Heath y Frantz para la United Press se repita en cuantas informaciones hagan en su vida periodística, y de sincera la forma en que los dos homenajeados expresaron su apreciación por Cuba: "Aunque la Conferencia no hubiese rendido otros resultados, vale toda ella el de ponernos a los periodistas norteamericanos en contacto directo con Cuba, a cuyo pueblo estamos muy agradecidos y del que hemos aprendido algo de valer para nuestra profesión", dijeron modestamente.

Vayan con ellos, al marcharse hoy, todo el afecto de buenos camaradas y todo el deseo de un felicísimo viaje de retorno a la capital norteamericana.

Corresponsal.

# Información Ganadera

La venta en pie: Las operaciones del ganado en pie en los corrales de Luyanó alcanzaron en el día las siguientes cotizaciones (precios nominales):

Vacuno: de cinco a cinco y cuarto centavos.

Cerdos del país: de siete a ocho y medio centavos, y americanos de diez y medio a doce centavos.

Lanar: de ocho a nueve centavos.

Matadero de Luyanó.—Las reses beneficiadas en este Matadero se cotizan a los siguientes precios:

Vacuno: de quince a diez y ocho centavos.

Cerdos del país y americanos: de veinte y ocho a cuarenta centavos.

Lanar: de cuarenta a cincuenta centavos.

Reses sacrificadas: Vacuno, ciento treinta; cerdos, setenta y siete; Lanar.

Matadero Industrial.—Las reses beneficiadas en este Matadero se cotizan a los siguientes precios:

Vacuno, de quince a diez y ocho centavos.

Cerdos del país y americanos, de veinte y ocho a cuarenta centavos.

Lanar, de cuarenta a cincuenta centavos.

Reses sacrificadas: Vacuno, 291; cerdos, 186; lanar, 64.

# LA EXENCION DE IMPUESTO PARA MATERIA PRIMA

El aforo de los accesorios de maquinaria para azúcar y alcohol. Reformas arancelarias españolas

Ayer por la tarde se reunió la Sección de Industria de la Cámara de Comercio de la República de Cuba, bajo la presidencia del señor Pedro Rodríguez y actuando de secretario el doctor Francisco González del Valle.

El presidente, una vez abierta la sesión dió posesión, de sus cargos a los vocales electos en la junta general de 20 de enero último; procediéndose después por el secretario a la lectura del acta de la sesión anterior, que fué aprobada.

Se dió cuenta de la circular arancelaria número 14 de la Secretaría de Hacienda sobre el aforo de los accesorios para maquinarias de fabricar azúcar y alcohol. Debatido este asunto, que se refiere al sistema de aforar muchos de dichos accesorios por partidas del arancel en las que están especialmente clasificados, debido a que tienen distintas aplicaciones además de las dichas, se acordó recomendar que sea modificada la citada circular en el sentido de que cuando esos accesorios sean importados precisamente para maquinarias de fabricar azúcar o alcohol, se aforen por la partida que a éstas corresponde, o sea la 215 del arancel de 1927, entendiéndose que el importador deberá jurar en las aduanas que los expresados accesorios no tendrán otra aplicación.

Seguidamente la junta conoció de una comunicación enviada por la Cámara de Comercio Española en la que pide, con motivo de ciertas reformas arancelarias que se estudian en España, las sugestiones de los comerciantes e industriales cubanos con respecto a las modificaciones que en beneficio de artículos que se producen en este país y no compitan con otros similares españoles, deban hacerse en el citado arancel. Teniendo en cuenta la gran importancia que para los industriales cubanos tiene este asunto, se acordó que se dirija la Cámara a aquellos de sus asociados que más puedan interesarle, con el fin de conocer su opinión para trasladarla a la Corporación que ha solicitado los referidos informes.

Después se nombró una comisión compuesta por los señores Pedro Rodríguez, Avelino Pérez, José Bulnes y Javier Ribera para que próximamente visite al señor Secretario de Hacienda con el fin de insistir en que se exima del impuesto del 1 y medio por ciento a las materias primas importadas.

Y por último a instancia del señor Javier Ribera se acordó recomendar al Departamento Legal de la Cámara que active su informe sobre las proyectadas reformas del Código de Comercio, que son de urgente necesidad para la industria y el comercio de buena fe que opera en Cuba.

**DIARIO DE LA MARINA**
**SOCIEDAD ANONIMA**

De acuerdo con lo que previene el Artículo 20 de los Estatutos Sociales y de orden del señor Presidente de esta Compañía, cito por este medio a los señores accionistas de la misma, para la Junta General Ordinaria que habrá de celebrarse en el edificio social, a las cuatro y media de la tarde del día 7 de Marzo próximo venidero.

Habana, febrero 23 de 1928.

Manuel ABRIL Y OCHOA,
Secretario.

PACKARD

EL AUTOMOVIL DE LOS DIPLOMATICOS

El eminente jurista cubano Dr. Antonio S. de Bustamante, Presidente de la VI Conferencia Panamericana que se celebra en la Habana.

En un día de sesión plenaria de la VI Conferencia Panamericana que se celebra entre 21 naciones, hemos visto llegar a la Universidad VEINTE PACKARDS de las distintas delegaciones, incluso el del Presidente de la Conferencia, Dr. Bustamante, quien usa Packard hace años.

Es altamente significativa esta preferencia de las personalidades eminentes de cada nación.

J. ULLOA Y CIA.

P. Martí 3, 5 y 7 — Telf. M-7777

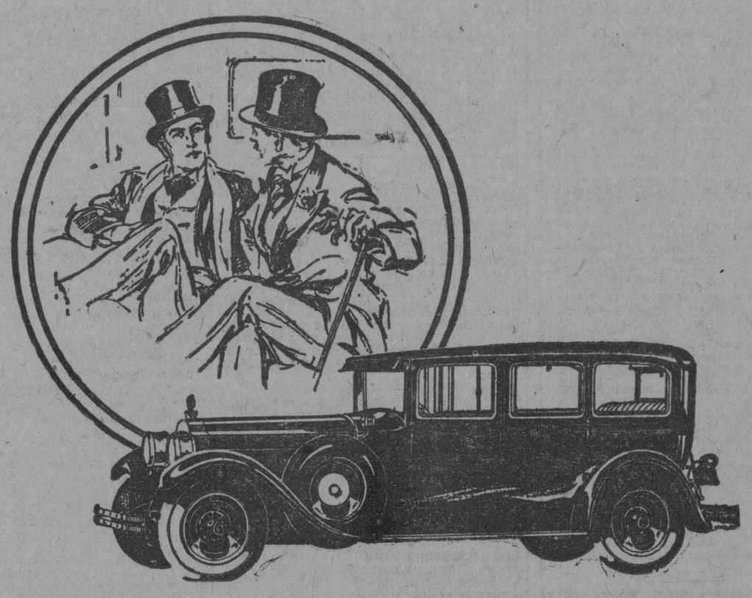

# LOS ACUERDOS DE LA DIRECTIVA DE LOS ARENALESES

Se harán gestiones a fin de que una galera del presidio lleve el nombre de Concepción Arenal

Su diligente Junta Directiva celebró una importante sesión, adoptando estos acuerdos:

Se procedió al sorteo y armonización de un bono de la serie B, que correspondía amortizar en el presente mes.

Fué leído y aprobado el informe del Departamento de Tesorería, el cual demuestra el estado floreciente de la Institución.

Fué aprobado el informe de la Sección de Propaganda relacionado con el proyecto de celebración de una excursión campestre en el próximo mes de Abril.

Fué aprobado así mismo con un voto de gracias para el Presidente y demás miembros de la Sección de Propaganda, el balance de la función llevada a efecto por dicha Sección en el Teatro Imperio, el ppdo. día 9 del corriente mes, a beneficio de los fondos sociales.

Se aprobó seguidamente con un voto de gracias para el Presidente y demás miembros de la Sección de Cultura, el informe que dicha Sección presentó, dando cuenta de la brillante celebración de la Velada conmemorativa del 108 aniversario del natalicio de Concepción Arenal, y de los acuerdos tomados en la última junta que celebró.

Visto lo informado por la Sección de Cultura, se acordó dejar para más adelante el proyecto de edición de un número extraordinario del periódico "Ideal Gallego" relacionado con las actividades sociales.

Se acordó que la celebración de la primera conferencia de la serie proyectada, sea efectuada a fines del próximo mes de Marzo.

Se aprobaron los informes de la Sección de Sports, correspondientes a los meses de Octubre, Noviembre y Enero, autorizándola para que proceda a la compra de los efectos que le faltan al juego pin-pon, del taco de billar para el ganador del Campeonato de Billar últimamente celebrado, y de las medallas para los ganadores de las distintas categorías del Campeonato Inter-Socios de Tennis.

Se acordó autorizar a la Sección de Sports, para que uno de los primeros domingos del mes de marzo, celebre una fiesta en el Campo de Deportes.

Se acordó autorizar al señor Lorenzo Estevez, para que proceda a hacer las gestiones necesarias a fin deq ue una de las galeras del nuevo Presidio Modelo, próximo a inaugurarse, ostente el preclaro nombré de la inmortal socióloga galiciana Concepción Arenal, y haga uso de los miembros de la Junta Directiva, siempre que sea conveniente.

La Junta se dió por enterada de diversos oficios de orden interior.

Conforme a su solicitud, se acordó prorrogar por dos meses más, la licencia que viene disfrutando el Presidente Social Sr. Manuel Villanueva.

A propuesta del señor Albino Matalobos, se nombraron a los señores López, Alvarez, Ferro y Vilariño, para utilizar cuando crean conveniente el voto de confianza otorgado por la Junta General Extraordinaria, para hacer evoluciones en todo lo que se relacione con el Campo de Deportes.

Fué tomada en consideración la idea del señor López de celebrar en fecha reciente, una fiesta-beneficio, que no tenga parangón posible, con las celebradas anteriormente.

Fué nombrada una comisión compuesta por los señores Presidente General p. s. r. Gómez Sánchez, y López, y como asesor de la misma al señor Matalobos (Albino) para que hagan la propaganda posible con el objeto de hacer nuevos asociados, en el plantel, donde nació esta Sociedad.

Se acordó que por la Secretaria General se comunicara oficialmente a los señores Presidentes de las distintas Secciones la aprobación, modificación, etc, de los informes que presentaren.

# EL DISPENSARIO "TAMAYO" Y SUS BUENO SERVICIOS

Una subvención municipal a este centro donde son atendidos al año más de 2.000 enfermos

Uno de los más fecundamente beneficiosos acuerdos del Ayuntamiento de la Habana ha de ser el que otorga una modesta subvención mensual al "Dispensario Tamayo", que tan copiosa y múltiple acción médico-sanitaria desarrolla entre la humilde población doliente, tan numerosa en esta capital.

Todos los servicios del "Dispensario Tamayo"—como es sabido—son absolutamente gratis para los pobres que a centenares acuden cada día a sus distintas dependencias y en el pasado año rebasó la cifra de 20.000 los asistidos facultativamente por su personal médico-farmacéutico-odontológico.

Especialmente para la infancia doliente y para gran número de madres pobres el amparo que hallan en el "Dispensario Tamayo" es la única liberación terapéutica que les alcanza, habiendo de ser, en lo sucesivo, más extensa y permanente dicha asistencia merced al feliz acuerdo del Municipio habanero, que sin duda merecerá la aprobación del señor Alcalde, doctor Miguel Mariano Gómez, propicio siempre a favorecer a las clases menesterosas de la ciudad.

# Inauguración Social en Los Pinos

CABAIGUAN, febrero 22, 1928, DIARIO, Habana. — Estamos trabajando en una estadística sobre la producción de tercios.

Si bien es cierto que en nuestro término la cosecha es magnífica y abundante en la mayoría de las fincas, es muy cierto también que en las zonas de Zaza del Medio y Taguasco, según informes que obtenemos de esos lugares, está perdida totalmente, lo que viene a equiparar la producción total de Remedios con la del pasado año o sean que habrá un estimado de tercios de menos de 200 mil.—Bada, corresponsal.

# CIENTO OCHENTA MILLONES EN ORO LLEGAN A PARIS

Importantes declaraciones del ministro de Estado francés sobre la evacuación germana

PARIS, Febrero 22.—(S.R.)—Procedentes de Nueva York llegaron a esta capital dos vagones cargados con ciento ochenta millones de francos en oro, que envían los banqueros norteamericanos al Banco de Francia.

Anúnciase además que pronto saldrán para Londres M. Moreau, gobernador del Banco de Francia, y M. Rist, sub-gobernador, teniendo el viaje relación directa con la cuestión de repatriar muchos valores a Francia después de convertirlos en oro, siendo muy importantes los depósitos hechos en bancos extranjeros. Se propone el Gobernador negociar esta conversación de los valores franceses y acordar con los bancos extranjeros a fin de obtener la realización del programa del Banco de Francia evitando toda intervención de las altas finanzas exteriores.

**LA EVACUACION DEL RHIN**

PARIS, Febrero 22.—(S.R.)—El ministro de Estado Briand ha hecho importantes declaraciones respecto a la ocupación de la Rhinelandia, que se mantiene como indispensable para la seguridad de Europa y producir la normalidad en las relaciones internacionales, afirmando que la cuestión no afecta solamente a Francia sino a todos los poderes aliados como una garantía común. Dice que Alemania, con vista a obtener la evacuación, se dispone a formular proposiciones precisas para reemplazar los medios de seguridad facilitados por el Tratado de Versalles. Francia aguarda esas proposiciones porque para ella y para toda Europa es indispensable obtener algo que asegure el cumplimiento de las obligaciones alemanas cuando se desmilitarice la zona de ocupación.

**BELGICA, ALEMANIA Y FRANCIA**

PARIS, Febrero 22.—(S.R.)—Anúnciase oficialmente que mañana jueves quedarán firmados el acuerdo comercial franco-belga y el arreglo franco-alemán relativo a los cambios comerciales entre los territorios aduaneros de ambas naciones.

PARIS, Febrero 22.—(S.R.) — El Consejo Superior de los Ferrocarriles acordó reducir del diez y ocho al ocho por ciento las tarifas sobre mercaderías en paquetes postales y también del cinco al diez por ciento en ciertas categorías. Las tarifas de pasajeros permanecen sin cambio.

N. Gelats & Co. BANQUEROS HABANA Aguiar 106-108

Vendemos cheques de Viajeros Pagaderos en Todas Partes del Mundo y Cartas de Crédito Circulares en las mejores Condiciones

"SECCION DE CAJA DE AHORROS"

Recibimos Depósitos en esta Sección Pagando Interés de 3 por 100 Anual

Todas estas operaciones pueden efectuarse también por correo

M.E.C.D. 2016

# ANUNCIOS CLASIFICADOS

## ULTIMA HORA

## ANUNCIOS CLASIFICADOS DEL "DIARIO DE LA MARINA"

**A NUESTROS AGENTES DE ANUNCIOS CLASIFICADOS**

**AVISO**

A partir del día 1º de Enero de 1928, deben dar sus órdenes por medio de los siguientes teléfonos:

Días hábiles, de 8 a. m. a 5 p. m.: M-4115 y M-3378.

Después de las 5 p. m. y días festivos: A-3856.

### LISTA DE LAS AGENCIAS DE LOS ANUNCIOS CLASIFICADOS

**DEL MUELLE A GALIANO**

Nº 1.—Obispo y Cuba, Vidriera de tabacos.
Nº 2.—Oficios 32, Vidriera de Tabacos.
Nº 3.—Zulueta y Misión. "Hotel París", Vidriera de tabacos.
Nº 28.—Obispo y Compostela, "La Popular", Vidriera de Billetes.
Nº 10.—Mercado de Colón, 25, "El Gallo".
Nº 9.—Consulado y Animas. Farmacia "Santa Amalia".
Nº 8.—Galiano 11, Panadería "La Flor de Galiano".
Nº 7.—Neptuno y Aguila, Almacén de Víveres "El Aguila".
Nº 6.—Galiano y San Rafael, Almacenes "El Encanto".
Nº 5.—Galiano y Zanja, Café "El Imperial", Vidriera de Tabacos.
Nº 35.—Salud y Lealtad, Farmacia del doctor Luis M. de Laosa.
Nº 4.—Monte y Amistad, Café "Marte y Belona", Vidriera de Tabacos.
Nº 51.—Oficios 50.—Hotel "El Oriente".

**DE GALIANO A BELASCOAIN**

Nº 18.—San Rafael y Campanario, Café "Las Delicias", Vidriera de Tabacos.
Nº 37.—San Lázaro y Campanario, bodega "La Palma".
Nº 16.—San Lázaro y Belascoaín, Café "Manhattan", Vidriera de Tabacos.
Nº 15.—Neptuno y Belascoaín, "El Gato Blanco", Billetes.
Nº 12.—Belascoaín 113, esquina a Santo Tomás, "La Villa de Navelgas".
Nº 34.—Vives y Figuras, bodega "El Globo".
Nº 32.—Florida y Esperanza, bodega "El Almacén de Florida".

**DE BELASCOAIN A INFANTA**

Nº 17.—Aramburu 36, Barbería de Guillermo Valdés.
Nº 19.—Infanta y San Rafael, Café "Moderno", Vidriera de Tabacos.
Nº 20.—Infanta y Carlos III, Café "Las Avenidas", Vidriera de Tabacos.
Nº 11.—Monte y Arroyo, "La Sorpresa, Vidriera de Tabacos.
Nº 21.—Monte e Infanta, Café "La Esquina de Tejas", Vidriera de Tabacos.
Nº 52.—Carlos III, número 50, "El Paseo", Café.
Nº 58.—Máximo Gómez 405, Depósito de miel y melado.

**VEDADO**

Nº 25.—San Lázaro y N., Víveres Finos "El Cisne".
Nº 27.—Calzada y Paseo, Víveres. Finos, "La Luna".
Nº 30.—Línea 156, entre 18 y 20, Café "El Imperial".
Nº 42.—11 y K, Bodega "La Flor de Oriente".
Nº 66.—Calle 17 esquina a F, Juan Montalvo.
Nº 38.—23 y 12, Café "El Chalet", Vidriera de Tabacos. Angel Macías. F-4064.

**JESUS DEL MONTE, VIBORA Y LUYANO**

Nº 13.—Calzada J. del Monte 271, casi esq. San Leonardo.
Nº 33.—Diez de Octubre 147 (Puente de Agua Dulce), Café "La Parra", Vidriera de Tabacos.
Nº 43.—Agua Dulce 10, Taller de Carrocería, de Francisco Venta.
Nº 22.—San Francisco y Buena Ventura, Bodega.
Nº 48.—Porvenir y Milagros, Bodega "La Deportiva".
Nº 23.—Avenida de Acosta y Luz Caballero, bodega "La Ofelia".
Nº 49.—Concepción y Avenida de Acosta, Ferretería "La Verdad".
Nº 29.—Diez de Octubre y San Mariano, Bodega "La Maravilla".
Nº 31.—Diez de Octubre, 614, Farmacia "San Ramón".
Nº 47.—Luyanó y Concha, Café "Luyanó Moderno".
Nº 54.—10 de Octubre 305, "La Viña", Almacén de Víveres.
Nº 57.—Calzada de Jesús del Monte número 10, bajos, Rafael González.
Nº 64.—Diez de Octubre 551, "Los Castellanos".
Nº 65.—Estrada Palma y San Francisco, Vidriera de Tabacos.

**ARROYO APOLO Y SANTA AMALIA**

Nº 46.—Calzada de Arroyo Apolo, 20. Víveres "La Palma".
Nº 45.—Diez de Octubre 763, Tienda Mixta (Reparto Santa Amalia).

**CERRO**

Nº 50.—Calzada del Cerro y Domínguez, Víveres "El Almacén".
Nº 59.—Churruca 1-B, esquina a San Cristóbal, Hermanos Castellanos.

**MARIANAO**

Nº 44.—Real 83, Panadería "La Moderna".

**JACOMINO**

Nº 40.—San Miguel del Padrón y Dorales, Pedro Muñiz y Carrera.

**REGLA**

Nº 55.—Maceo 48, Esteban García.

**GUANABACOA**

Nº 53.—Pepe Antonio 29, Miguel Rivas Guinat.

**CASA BLANCA**

Nº 56.—Artes 59, Casa Blanca, Lorenzo Carreras.

### ORDEN DE LOS ANUNCIOS CLASIFICADOS

A Alquileres de Casas.
B Alquileres de Departamentos.
C Alquileres de Habitaciones.
D Alquileres de Locales.
E Alquileres de Garages.
F Se necesitan.
G Se ofrecen.
H Compra y Venta de Fincas.
I Compra y Venta de Solares
J Compra y Venta de Establecimientos
K Compra y Venta de Animales.
L Automóviles.
LL Dinero en Hipotecas.
M Bonos y Valores.
N Enseñanzas.
O Hospedajes.
P Para las Damas.
Q Compra y Venta de Instrumentos de Música.
R Maquinarias.
S Muebles y Prendas.
T Pérdidas.
U Para Hogar.
V Compra y Venta de Libros.
W Comidas.

**Anúnciese en el "Diario de la Marina"**

## (A) ALQUILERES DE CASAS

### (1)—Habana

**COMPAÑIA NACIONAL DE NEGOCIOS**

¿Usted quiere mudarse en seguida? Llame a los teléfonos A 8484 - A 8787. Esta Compañía tiene la casa que usted necesita. Nuestra información es gratis. E 236 in.

ALQUILO los altos Concordia esquina Hospital, sala, comedor, 5 habitaciones, doble servicio, los más frescos, son propios para familia que quiera tranquilidad, comodidad. U-5294. Baratísimos. 70 pesos. U H 8310 23 Feb

**SUBIRANA Y PEÑALVER**

Se alquilan bonitos bajos y altos con sala, comedor, tres cuartos, baño completo intercalado, cuarto de criados, cocina y baño. Las llaves en el puesto de frutas. Informan teléfono F-2444. 8133 1 mz.

SE ALQUILA el primer piso alto de la calle Aramburo 38, entre San Rafael y San José, compuesto de tres habitaciones, sala, saleta, comedor y servicio moderno. Llave en los bajos. Informes: Rayo 69, esquina a Sitios. Teléfono A-1443. U H S-1422 28 Fb.

SE ALQUILA piso bajo de la casa San Lázaro número 341, cerca de la Universidad, sala, saleta, comedor al fondo, tres cuartos, baño intercalado, cuarto y servicio de criados. Informan en la misma, primer piso. Telf. U 5616. UH S 1437 23 feb.

SE ALQUILA el primer piso de Aguila No. 110 con sala, recibidor, 4 cuartos, baño intercalado, comedor, patio amplio, cocina gas y calentador, su precio $100, las llaves en los bajos. Demás informes Teléfono F-3417. U H 7399 23 Feb

**ESCOBAR 168**

Se alquila esta espléndida casa, con 7 habitaciones, cuarto de criado, doble servicio, dos patios, grande y lujosa sala, y saleta, despensa y gallinero grande y lujoso comedor. Pegado a Reina. Informan: Lealtad 159; teléfono A-3331. U H S-1271 23 Fb.

PRADO 77-A. Se alquilan estos hermosos altos, compuestos dos pisos, para varias familias, club, sociedad, oficinas, todas comodidades, confort, una cuadra Parque Central, precio módico, para verse de 12 a 5. Informes sus dueños en las mismas. U H 7675 23 Fb.

SE alquila el primer piso todo decorado, de Lamparilla 48, a la brisa, recientemente fabricado, con sala, saleta, cuatro grandes habitaciones, pantry, comedor al fondo, cuarto de baño de lujo y cuarto y servicio de criados. Dos terrazas y lavadero, $115. Informan en los bajos. Telef. A-3490. Horas de oficina. U.H. 7972 26 feb.

HERMOSO alto moderno, acabado de pintar, en Suárez 45, propio para larga familia, con todas las comodidades. Tiene cuatro cuartos y dos más en la azotea. Informan en los bajos. U H S 1398 24 fb

SE ALQUILAN los bajos de las casas Zanja 128, casi esquina a Soledad y Espada núm. 130, casi esquina a Carlos III, compuestos de sala, saleta, tres habitaciones y demás servicios. La llave e informes en Zanja 28; taller Acevedo; teléfono U 1287. 8816 27 feb.

EN CUARENTA pesos se alquila la casa Benjumeda 44, con sala, saleta, tres cuartos, cocina, lavadero y demás servicios. En la misma informan. 8819 26 feb.

SAN NICOLAS 130, entre Reina y Salud. Se alquilan las modernas casas primero y segundo pisos, cuatro habitaciones, sala y saleta. Informes: Galiano 136. El Siglo XX. Teléfono A 4072. S 1441 28 feb.

SE ALQUILAN en cuarenta y cinco pesos los segundos pisos de Oquendo 16-A, esquina a San Miguel, compuestos: sala, tres cuartos, baño intercalado, comedor y cocina al fondo, cuarto de criados con servicios. Llaves: garage San Miguel 226, teléfono F-5409. U H 8556 23 fb

**CORRALES 198, $40, (ENTRE**

Carmen y Rastro), espléndido piso 4 departamentos, cocina y calentador de gas, baño moderno completo. Informes y Llaves Monte 319, teléfono A-6045, entre Rastro y Belascoaín. U H 8595 23 fb

SE ALQUILAN los altos de Vives 196, compuestos de sala, tres cuartos, cocina y servicios sanitarios. La llave en el 194; informes: Cuba 100 en $40; Telf. A 2596. S 1445 29 feb.

SE ALQUILAN modernos altos Peñalver 119 con sala, saleta, cuatro habitaciones, baño intercalado, comedor, cocina. Informes los bajos. Tel. U-4683. 8703 24 Fb.

PEÑALVER 95, a una cuadra de Belascoaín, se alquila la tercera planta de esta casa recién fabricada, sala, comedor, dos cuartos, baño y servicio intercalado y cocina, agua caliente y fría. Tiene tanque. Balcones por Peñalver y Condesa. Informan: A-8029. La llave al lado en la Agencia. U H 1396 24 Fb.

**AGUILA 145, ENTRE SAN JOSE Y BARCELONA**

Se alquilan estos altos de construcción moderna, sala, saleta, cuatro cuartos, con su baño intercalado, comedor, cuarto y servicio de criados, cuarto en azotea, acabada de pintar, se puede ver en horas laborables, en la misma informan. U H 8417 27 feb.

**ALTOS DE ESQUINA**

cómodos y frescos para familia de gusto, se alquilan en Jesús María 47, precio de situación. Los enseñan los pintores. Informan Teniente Rey 30. U H 8444 24 feb.

NEPTUNO 234, segundo piso, moderno, con sala, saleta, tres cuartos, baño intercalado, comedor, cocina y cuartos de criados con sus servicios. Informan Teléfono M-4544. U H 8445 1 mz.

SAN LAZARO 304-A, casi esquina a Escobar, se alquila el primer piso con sala, saleta, tres cuartos, baño y cocina, todo muy amplio. $50. La llave en la bodega. Informes teléfono I-3462. U H 8610 27 Fb.

SE ALQUILA el alto de San Lázaro número 177 de esquina; propio para matrimonio o corta familia; con servicios modernos. Llave e informes en la bodega. U. H. S-1431 24 Feb.

**SE ALQUILA**

espaciosos altos de la carnicería Trocadero y Blanco y con dos habitaciones y servicios en la azotea. Juan Barreiro. Aguila 27. U. H. 8724 20 Marz.

SE ALQUILA en Refugio y Morro, una casita compuesta de sala, un cuarto, patio y servicios. Informan y llave en la esquina. Casa Vigil, víveres finos. Teléfono A-5170. U. H. 8763 24 Feb.

HOSPITAL 73, altos, entre Carlos III y Jesús Peregrino, se alquila hermosa casa, compuesta de sala, saleta, recibidor, comedor al fondo, baño intercalado completo, tres habitaciones, cocina de gas y calentador, cuarto y servicio de criados y hall. La llave en el 71 e informan teléfono A 1009. 8890 25 feb.

ALQUILO Neptuno 183, entre Gervasio y Belascoaín, sala, saleta, cinco cuartos, baño intercalado, cuarto y servicio criados. llave en la mueblería Valle; informan en la misma. 8893 29 feb.

EMPEDRADO 43 bajos, sala, saleta, comedor, 5 cuartos y servicios, precio 80 pesos. F-2884, Manzana de Gómez 314, de 2 a 3. 8906 1 marzo

## ALQUILERES DE CASAS

**LUJOSAS Y BARATAS CASAS.**

Se alquilan los lujosos altos de las letras B y D, y los bajos de la letra Y de San José 124, entre Lucena y Marqués González, con sala, saleta, tres habitaciones, salón de comer, cuarto de criados, dobles servicios sanitarios, con calentador. Informa: señor Alvarez, Consulado 126, altos. El papel dice donde está la llave.

**PROXIMO A LA TERMINAL**

Se alquilan los bajos de Misión 8 y 10, con sala, comedor y dos habitaciones y demás servicios. Informa: señor Alvarez, Consulado 126, altos. El papel dice donde está la llave.

**PROXIMO A SANIDAD**

Se alquilan los altos de Sitios 157, con sala, saleta, tres habitaciones y demás servicios. Informa: señor Alvarez. Consulado 126, altos. El papel dice donde está la llave.

**LAMPARILLA 71, BAJOS**

Se alquila para establecimiento esta bien situada casa, media cuadra del Instituto, propia para café u otro giro análogo, sus paredes están azulejeadas. Informa: señor Alvarez, Consulado 126, altos. El papel dice donde está la llave. 8804 26 feb.

**EN CUARENTA PESOS**

Se alquilan las espaciosas casas sin altos, y con abundante agua, calle de Agustín Alvarez 8 y 10, a una cuadra del Nuevo Frontón, y dos de Belascoaín, con sala, saleta, tres habitaciones y demás servicios. Informa: señor Alvarez. Consulado 126, altos. El papel dice donde está la llave.

**MARQUES GONZALEZ 109**

Se alquila esta hermosa casa, con sala, saleta, cuatro habitaciones, baño intercalado, cocina de gas y demás servicios. Informa: señor Alvarez. Consulado 126. Altos. El papel dice donde está la llave. 8805 26 feb.

**VIGIA 9**

Se alquilan hermosos y ventilados altos con sala, tres habitaciones, baño moderno, buena cocina, precio de situación. Informes: Castillo 45. Tel. A 0224. 8812 1 mzo.

**REINA 88**

Alquilo los bajos de esta hermosa casa con todas las comodidades para familias, (adaptable a comercio). La llave en los altos. Informan: teléfono M 9323. S 1423 26 feb.

**LAGUNAS No. 41, ALTOS**

Pisito moderno; dos habitaciones, baño completo. La llave en la bodega de la esquina de Perseverancia. Informan: M 9323. S 1424 25 feb.

VERDADERA, ganga se alquila magnífica casa Aguila 349 propia para cualquier industria o particular, es grande y sirve para dos familias. Llave en la bodega. Informan teléfono X-1675. S-1457 1 Marzo

EN AGUIAR 95 entre Teniente Rey y Muralla, se alquilan muy amplios bajos, propios para emplear como almacenes o depósitos. Informan en las oficinas de García Tuñón, Muralla y Aguiar. Teléfono A-8786. U H 8927 25 Feb

SE ALQUILAN en $75.00 los altos de la casa Infanta 111, entre San José y Valle. Se componen de sala, saleta, comedor al fondo, cuatro cuartos, baño intercalado, cuarto y servicio de criados y terraza. La llave en la bodega de la esquina de San José. Informan: M-7969. U H 8931 25 Feb

SE ALQUILA el piso principal de la casa San José 65 entre Lealtad y Escobar, compuesto de sala, saleta, tres cuartos, baño moderno completo y cocina de gas. La llave en los bajos. Para informes mueblería Le Palais Royal, de Angeles número 14. Tel. A-7451. 8941 26 Feb

SE ALQUILA en $50.00, Trocadero No. 58, segundo piso, sala, comedor, dos habitaciones, baño intercalado, cocina, casa moderna muy fresca y agua abundante. Las llaves e informes Mueblería La Moda, Galiano y Neptuno. Teléfono A-4454. 8908 27 Feb

ALQUILO hermosa accesoria en Puerta Cerrada y Factoría, sala y cuarto, cocina y servicios $24.00 con luz y un departamento sala, cuarto, cocina, luz, balcón calle $22. Allí informan. 8904 27 Feb

SE ALQUILA una accesoria en la calle de Luz No. 55 al lado de la bodega. Para barbería, zapatería, depósito o cosa análoga. Informan en la bodega. S-1455 25 Feb

SE ALQUILA la casa planta baja de Sol número 60 entre Habana y Compostela, se da barata, también se da contrato si lo piden. 8870 1 marzo

**ALQUILO UNA CASA**

con tres cuartos, sala, antesala y cocina. Informan Tel. FO-189. S-1465 24 Feb

**ALQUILO A UNA CUADRA DE**

Belascoaín altos, segundo y tercer piso, nuevos, cómodos y baratos, sala, recibidor, comedor, tres habitaciones, baño intercalado con agua fría y caliente en la ducha y gran cocina, elevador y buena escalera, luz y limpieza de escaleras por cuenta del propietario. San Miguel 173 B. El portero las enseña o en el segundo piso informan. U H 8970 29 Feb

**MODERNOS ALTOS EN LO**

mejor de la Habana en solo $50, se alquilan. Calle Habana No. 200 1|2 casi esquina a Merced, sala, comedor, dos grandes habitaciones, baño completo intercalado, servicio independiente de criados, cocina de gas, agua por motor. Las llaves en la bodega de Merced y Habana. Dueño F-1806. Fiador o dos meses fondo. U H 8920 27 Feb

**MALOJA, 165**

entre Escobar y Gervasio, se alquilan ventilados altos. Informan en Corrales número 2, entre Cárdenas y Economía, o por el teléfono A-8202, de 8 a 11 y de 1 a 4. U H 8953 29 Feb

**GERVASIO 18, BAJOS**

Entre Lagunas y Animas, sala, recibidor, 3 cuartos, baño intercalado, comedor, cuarto y servicio de criados, cocina de gas. Allí están los pintores. Muy baratos. Dueño, teléfono I-1799. 8905 24 Feb

SE ALQUILA la casa de Oquendo 36 con sala, saleta y dos cuartos y magníficos servicios. S-1461 1 mar

### (2)—Vedado

**COMPAÑIA NACIONAL DE NEGOCIOS**

¿Usted quiere mudarse en seguida? Llame a los telofnos A 8484 - 8787. Esta Compañía tiene la casa que usted necesita. Nuestra información es gratis. E 236 in.

EN 27 número 388, Vedado, alquilo altos, acera sombra, recibidor, sala, comedor, 4 dormitorios, con todo confort moderno. Con o sin garage. U.H. S. 1374 29 feb.

SE ALQUILA recién construída, 21 esquina a 4, casa con tres habitaciones, baño intercalado, sala, recibidor y comedor, servicios y cuartos de criados. La llave en la bodega. Informan F-5068. U H 1404 23 fb

EN EL Vedado calle 12 y 21, acera de la brisa, Edificio Munguía Alejo y Hno., se alquilan casas modernas con todo el confort. Informan en la oficina de la misma a todas horas. U H S 1379 27 feb.

SE ALQUILA la casa Línea esquina a F, cuatro cuartos, sala, comedr grande, portal por ds estados, jardín, una planta, sin vecinos. 125 pesos. U H 8429 23 feb.

**VEDADO, CALLE 20 No. 28**

esquina a 15, se alquila casa moderna, jardín, portal, sala, dos cuartos, comedor, baño completo, etc. Precio 40 pesos. La llave en la bodega.

**VEDADO A $25.00 CON LUZ**

Se alquilan casitas modernas, sala, dos cuartos, comedor, cocina, baño, etc. Calle 20 número 28, esquina a 15. La llave en la bodega. U H E 265 24 Fb.

## ALQUILERES DE CASAS

VEDADO. Calle 5 núm. 96. Se alquilan un piso bajo y otro alto en setenta y cincuenta pesos. Todas comodidades. Cuatro habitaciones. Cocina de gas. La llave allí. Informan: A 2814. UH 8811 29 feb.

SE ALQUILA la magnífica casa situada en la Avenida de Washington (Marina) 10, con portal, sala, comedor, tres cuartos, cocina, servicios sanitarios y patio. Precio 70 pesos. La llave, en la casa de al lado. Informan en las oficinas de García Tuñón, Muralla y Aguiar. Tel. A-8786. U H 8928 25 Feb

EN 350 pesos en la calle 4 entre 17 y 19, Vedado, se alquila espléndida residencia de lujo. Consta de dos plantas, garages, casa de criados, jardines. Informan en las oficinas de García Tuñón. Muralla y Aguiar. Teléfono A-8786. Las llaves en la misma, de 1 a 6 de la tarde. U H 8938 25 Feb

CALLE J número 260 esquina 27 chalet lujo todo confort. Llave casa del frente. U H 8935 27 Feb

ALQUILO la casa 10 número 150, Vedado, 4 cuartos, 2 baños, Rebajada. Informes 17 número 478, en la misma cuadra. 8912 24 Feb

### (3)—J. del Monte y Víbora

**SE ALQUILAN LOS ALTOS**

de Santos Suárez 3, sala, comedor, cuatro cuartos, baño, cocina, cuarto de criados y servicio. La llave en la peluquería. Informan teléfono F-2444. 8133 1 mz.

CHALET situado en la calle Patrocinio, entre Estrampes y Figueroa, Loma del Mazo, con gran capacidad para una clínica, tiene sótano, dos garages, dos plantas y mirador desde donde se divisa toda la Habana. Se alquila con o sin contrato; también magnífico para familia numerosa. Informes: Caja de Ahorros y Banco Gallego. Teléfono A-6758. U H 8681 26 Fb.

**COMPAÑIA NACIONAL DE NEGOCIOS**

¿Usted quiere mudarse en seguida? Llame a los teléfonos A 8484 - 8787. Esta Compañía tiene la casa que usted necesita. Nuestra información es gratis. E 236 in.

**VIBORA**

B. Lagueruela esquina a Segunda, en la parte más alta de la calle a unos cuantos metros del paradero de los tranvías, se alquila un hermoso chalet. Informan en el número 25. Telef. I-2734. U.H. 7916 24 feb.

**MUNICIPIO 137, $30**

(entre Fábrica y Justicia), casa nueva portal, 4 departamentos, cocina y baño completo. Llaves en la misma. Informes Monte 319, teléfono A-6045. U H 8594 23 fb

**BAJOS ESPACIOSOS**

para familia numerosa o industria, se alquilan en Luz 24 entre O. Públicas y Belén, se dan baratos. La llave en el número 43. Informan Teniente Rey 30. U H 8443 24 feb.

**CASITAS MODERNAS,**

independientes a $17 y $20. Se alquilan, con dos y tres cuartos, cocina, baño moderno, patio. Calle de Justicia esquina Arango, a dos cuadras del tranvía de Luyanó y de las guaguas de la calle de Fábrica. Otras casas con 4 y 5 cuartos y demás servicios a $33 y $38. Llaves en la esquina, lechería. Dueño U-8679. U H 8921 27 Feb

SE ALQUILAN a $25 casas con dos cuartos, portal, sala, saleta, baño moderno con calentador, cocina y patio. Mayía Rodríguez entre Ave. de Acosta y O'Farrill, es punto saludable. Puede mudarse desde hoy y empezará a correr el alquiler desde el primero de marzo. Su dueño Tel. I-3688. S-1459 24 Feb

**SE ALQUILA UNA ESQUINA PARA ESTABLECIMIENTO EN LAS CALLES JUSTICIA Y RODRIGUEZ DEL BARRIO DE LUYANO. TAMBIEN SE ALQUILAN DOS CASITAS AL LADO EN UN ALQUILER MODICO. LLAMESE AL TELEFONO A-4929.**
8978. 25 Fb.

### (5)—Marianao

BUEN RETIRO, 48 pesos. Casa moderna, muy bien situada Steinhart número 25, frente al paradero Calzada y frente a la Avenida de Columbia; jardín, portal, sala, comedor, tres habitaciones, baño completo, lujoso cuarto y servicios de criados, cocina, patio y traspatio, muy fresca y con mucha agua; llaves al lado; informes: M 2882, G. Mauri, San José 2A, entre Industria y Consulado. 8817 27 feb.

OCASION para veranear sabroso y económico. Se alquila con muebles, por ocho o diez meses. Magnífica y cómoda casa situada en lo mejor del reparto Ampliación Almendares, Avenida 4a. esquina a calle 11. Precio muy económico. Gran jardín con muchos rosales alrededor de la casa. Espacioso portal, recibidor, sala, y hall. Cuatro dormitorios, dos a cada lado del hall y dos baños, uno intercalado en cada dos habitaciones. Comedor muy espacioso al fondo, pantry, cocina de gasolina y calentador. Un cuarto dormitorio para dos criadas, con servicio completo. Garage, cuarto de chauffeur y lavadero. Puede verse a todas horas y en la misma informan. U H 8938 26 Feb

### (6)—Cerro

CALLE Cruz del Padre y Velázquez. Se alquila muy barata nave de 400 metros, con un puntal de 8 metros y una habitación. Informan esquina bodega. U H 8024 27 Fb.

SE ALQUILA la casa Falgueras 4 1|2 A compuesta de sala, saleta, cuatro cuartos, baño intercalado y servicio para criados. Llave e informes en Falgueras 6 casi esquina a San Pablo, Cerro. 8942 26 Feb

## (B) DEPARTAMENTOS

### (7)—Habana

**EDIFICIO CARREÑO**

Departamentos para familias. De una a cuatro habitaciones, baño sala, comedor, cocina, repostería y cuarto de criados. Precios especiales por contratos anuales. U-2958. U.H. 7903 2 mz.

EN MURALLA 55 altos entre Habana y Compostela se alquila un departamento de dos espléndidas habitaciones con balcón a la calle, lo mismo se alquilan juntas que separadas, hay cocina, buen baño, luz toda la noche y teléfono es casa tranquila y de moralidad. U H 8364 25 Feb

### (8)—Vedado

**ALQUILO EN EL VEDADO**

Departamentos con sala, cuarto, cocina y baño y luz toda la noche, a $20, calle A No. 3 informan en la misma. 8977 26 Feb

### (9)—Barrios

SE ALQUILA un departamento que consta de sala, comedor, dos dormitorios, baño completo intercalado, cocina de gas, buena ventilación. Cruz del Padre esquina a Carballo, a una cuadra de la Calzada del Cerro y de la esquina de Tejas. Informan en la misma. Precio: 40 pesos. 8880 29 feb.

## (C) HABITACIONES

### (10)—Habana

SANTIAGO 11, entre Salud y Finlay, se alquilan habitaciones altas a 14 pesos. Informa el encargado; orden y moralidad. U H8883 25 feb.

CALLE Zulueta núm. 32, pegado al teatro Payret, se alquilan magníficas habitaciones; Aguiar 57, frente a San Juan de Dios; Cuarteles 1; Cuba 80; Cuba 120; Compostela 110; Aguacate 122; Lagunas 85; Manrique 163; Animas 129; Calzada del Cerro 607; Velázquez 9; Gervasio 27. 8894 1 mrzo.

A SEÑORAS o señoritas solas, se alquila una espléndida habitación a la calle, en casa de un matrimonio solo, de estricta moralidad, hay baño intercalado y luz. Suárez No. 82 (altos) derecha cerca de la Terminal. 8903 25 Feb

HABITACION grande, entrada independiente, con sus servicios y luz eléctrica en Aguacate 56 casi esquina a O'Reilly. Informan en los bajos. $12.00 mensuales. 8900 26 Feb

PARA dependientes del comercio, habitaciones amuebladas con lavabo de agua corriente, ropa de cama, comida y desayuno; para dos en una habitación $60.00. Manrique 120 entre Salud y Dragones. Teléfono A-1224. 8955 1 marzo

GRAN HABITACION EN AZOTEA con terraza, balcón a la calle y servicio privado; luz, dos llavines; propio para pintor, fotógrafo o para quien quiera vivir independiente por 20 pesos. Estrella 67, a una cuadra de Reina. Tel. M-3583. U H 8956 25 Feb

## (D) LOCALES

### (13)—Habana

**PARA COMERCIO**

Se alquila un hermoso local en la calle de Aguiar 134, entre Muralla y Sol, acabado de fabricar, propio para comercio, industria o almacén, con 450 metros de capacidad. Para más informes: J. Barquín y Co., Muralla y Aguiar. Teléfono A-7858. U H 7711 25 Fb.

**LOCAL, 40 PESOS**

Concordia 200, Edificio Artigas, magnífico punto propio para barbería, puesto u otro establecimiento, con todas las instalaciones. Informes Neptuno 172, Sr. Arroyo. UH S 1342 28 feb.

SE ALQUILA en $300, próximo a desocuparse, local de 2,100 metros cuadrados propio para industria, en la Avenida de Menocal (Infanta) y calle 25 (detrás del edificio Carreño) actualmente ocupado por la fábrica de mosaicos "Nuevo Almendares". Informes, señor Ramón García, en el propio local y en la oficina de García Tuñón, Aguiar y Muralla. Tel. A-8786. U H 8929 25 Feb

GRAN LOCAL, 768 metros de superficie, propio para industrias, talleres, tren funerario, almacén o depósito, garage etc., en Zapata No. 22 pegado a Infanta. La llave en la bodega. Zapata 20 e informan en F No. 14 altos entre 5 y 7. Vedado. U H 8901 3 marzo

ESQUINAS para establecimiento, se alquilan Reina y Manrique, 550 metros, Sol y Villegas, 200 metros. Informan Sol 99. Tel. A-6069. U H 8501 28 feb.

PARA depósito, taller, carpintería o industria, 500 metros, barato. Maloja 107 Informes Teléfonos M-2781 y M-2449. U H 8487 25 fb

SE ALQUILA un local de 6 x 12 en Amistad 31, entre Neptuno y San Miguel. Informan Sol 96. U H S 1382 26 feb.

SE DESEA alquilar una nave para guardar mercancías de 250 a 300 metros. Que su alquiler sea de 50 pesos; teléfono F-1463. U. H. 8720 24 Feb.

### (14)—Barrios

ESQUINA próxima a terminarse y con gran barriada. Se alquila propia para carnicería y puesto de frutas o botica. Se admiten proposiciones en Encarnación y San Indalecio, lugar de la obra. U.H. 7948 25 feb.

**VEDADO**

Se alquila para comercio gran esquina punto ideal para Botica. Informes señor Mego. Empedrado 17, altos. Tel. A-2964. U H 8919 25 Feb

**DOS NAVES JUNTAS**

o separadas, se alquilan en Serrano y Rodríguez, con trescientos metros cada una; todo cubierto de azotea y cielo raso, con portal por las dos calles; muy claras y espaciosas. Para industria o comercio. Informan: Serrano 2, Santos Suárez: teléfono I-3121. 8973 1 mar

## (F) SE NECESITAN

### (17)—Criadas de mano y Manejadoras

SE SOLICITA para criada de mano, una mujer de mediana edad. En 17 número 150, bajos, entre J y K. UH S 1414 25 feb.

SE NECESITA una señora de mediana edad para los quehaceres de una casa. Sólo tres de familia, sin niño. Sueldo 20 pesos, casa y comida. Se requieren referencias. Villegas No. 38, 2do. piso. 8939 24 Feb

SE SOLICITA una manejadora que hable inglés y tenga buenas referencias, en la calle L No. 164 entre 17 y 19. S-1453 25 Feb

SOLICITAMOS muchachita para ayudar limpieza y cuidar unos niños, no importa sea parda, informa Luaces 9 bajos, entre Carlos Tercero y Lugareño, para dormir en la colocación, sueldo convencional. 8937 23 Feb

### (19)—Cocineras

SE SOLICITA una cocinera peninsular. Acosta No. 1. 8911 25 Feb

SE SOLICITAN en San Lázaro 476 altos, una cocinera que ayude a la limpieza y una criada de mano que sepa lavar. Tiene que ser española y dormir en la colocación. Tel. U-1808. S-1463 25 Feb

SE SOLICITA una señora de mediana edad para cocinar y limpiar para corta familia. Sueldo $20. Puede presentarse. Arbol Seco 55 bajos. S-1462 25 Feb

### (24)—Personas de ignorado domicilio

PARA asunto de familia desea saberse el paradero de Eduardo López Novoa de España, Lugo, ayuntamiento de Chantada, Parroquia Campo Ramiro su hermano Tomás lo busca hace años, andaba por la provincia de Pinar del Río, gratificación al que informe correctamente si es vivo o muerto, avisar al señor José Barbeiro de Fonda 1a de Monserrate, Monserrate 2 A. Habana. U H 6310 8 Marzo

### (25)—Varios

**SOLICITO CORRESPONSAL DE ESPAÑOL E INGLES, PARA TRABAJOS POR HORAS. EL ASPIRANTE DEBE SER RAPIDO EN EL TRABAJO Y PERFECTAMENTE COMPETENTE EN AMBOS IDIOMAS. ESCRIBA INFORMANDO HABILIDAD Y EXPERIENCIA AL APARTADO NUMERO 2088. DESDE EL SABADO A LA 1 P. M. AL DOMINGO 10 A. M. PUEDEN LLAMAR AL TELEF. A-4593.**
U H 8115—29 Feb.

SOLICITAMOS agentes para la venta en casas particulares de artículo nunca trabajado con nuestro sistema. Al que no sepa lo enseñamos hasta que pueda ganarse por lo menos tres pesos diarios. A los aspirantes a agentes que nos han visitado pueden hacerlo nuevamente, pues tenemos nuevo artículo. Villuendas 21. 8964 25 Feb

SE SOLICITA un profesor interno para un colegio, ha de saber inglés. Primelles 20, Cerro. 8431 23 feb.

## SE NECESITAN

**COSTURERAS PARA FABRICA DE SOMBREROS DE PAJILLA, SE SOLICITAN CON MUCHA PRACTICA, APRENDIZAS NO. LOPEZ, BRAVO Y CIA. MURALLA NUMERO 66.**
U H 8631 24 Fb.

### (26)—Agencias de colocaciones

**VILLAVERDE Y CA., O'REILL 13 TELEFONO A-2348**

Cuando usted desee tener un buen servicio de cocineros, dependientes, criados, camareros, ayudantes, porteros, jardineros, chauffeurs, fregadores, etc., etc. Llame a esta antigua casa que dispone siempre de personal práctico y conocido para todos los giros, se mandan a toda la Isla. O'Reilly 13. Teléfono A-2348. U H 8133 21 fed

**DESEA UD. CRIADAS**

Manejadoras cocineras. Desea Ud. colocaciones. Llame Agencia Montalvo. Preferida del Vedado. Calle 17 esq. a F. Necesito españolas, cocinar, limpiar. Teléfono F-4427. U H S 885 2 mz.

**AGENCIA "LA ESTRELLA" COLON No. 32. TELF. M-9578.**

Ofrece cocineras, criadas del país y españolas, manejadoras, lavanderas, camareras, criados, camareros, chauffeurs, fregadores, jardineros, cocineros, ayudantes y todo cuanto personal usted necesite que sea de su giro. Llame al Tel. M-9578. U H S 1384 21 mz.

## (G) SE OFRECEN

### (27).—Criadas de mano y Manejadoras

DESEA colocarse una joven española para cuartos o ayudar a los quehaceres de una casa, tiene referencias, desea casa de moralidad, sabe cumplir con su obligación. Informan Tel. U-2386, Dolores. U H 8307 23 Feb

SE OFRECE una criada española con buenas referencias; una criada polaca y otra austriaca con referencias. Llamen al A-4175. U H S-1426 24 Fb.

SE OFRECE joven española para el servicio de cuartos y coser, está acostumbrada al servicio fino de buenas familias y con buenas referencias de las mismas, sabe perfectamente trabajar y planchar ropa fina de señora, desea buena familia, sueldo treinta pesos, informan teléfono A-5533, Muralla 55 altos. U H 8368 25 Feb

SE DESEA colocar una muchacha fina para cuartos o comedor; es muy formal; desea buena familia; prefiere americana. Tiene referencias. Teléfono I-6597 U H 8503 23 fb

SE OFRECE una joven española para criada de mano de casa moral; es formal y trabajadora; tiene quien responda por ella. Informan Salud 35, teléfono A-6637. U H 8530 23 fb

SE DESEA colocar una muchacha joven para manejadora o criada; es cariñosa con los niños, no le importa ir a viajar. Informan FO-1451. Calle 12 y 5ta. Reparto Almendares. U H S-1425 24 Fb.

SE DESEA colocar una señora de mediana edad, de criada de mano o manejadora. Sabe cumplir con su obligación. Informan teléfono M-1687. U. H. 8762 23 Feb.

SE DESEA colocar una joven española para criada de cuartos o comedor. No le importa ayudar en la cocina. Es formal y trabajadora. Lleva tiempo en el país. Desea casa formal. Informes al teléfono M-3069. U. H. 8785 24 Feb.

DESEA colocarse una muchacha española para cuartos o manejar un niño o comedor; sabe servir la mesa a la rusa. Desea casa buena. Se dan referencias. Informan: San Rafael 48, altos. L. A. U. H. 8783 24 Feb.

DESEA colocarse una joven española de criada de mano o manejadora. Informan: Calzada del Cerro 442; teléfono A 5125. 8823 25 feb.

DESEA colocarse una española de mediana edad de criada de mano; entiende de cocina; sabe cumplir con su obligación y no tiene pretensiones. A 1667. 8838 25 feb.

SE OFRECE una señora fina y educada para el servicio de un matrimonio solo del país o para manejadora; sabe hacer de todo; tiene quien la recomiende. Informan: Telf. 5112, en Guanabacoa. 8852 25 feb.

ESPAÑOLA mediana edad desea colocarse para quehaceres de un hogar, puede ayudar en cocina y desea dormir fuera. Bernaza 20, habitación 14. 8896 25 feb.

DESEA colocarse una señora de mediana edad peninsular para acompañar señora o señorita o para mtrimonio solo. Infrman: Cárdenas 79; Telf. A 8544. 8876 25 feb.

JOVEN española desea colocarse de criada de mano; lleva tiempo en el país; tiene referencias; desea casa de moralidad. Informan: Telf. U 4669, Manuela. 8865 25 feb.

SE DESEA colocar una señora para criada de cuartos o manejadora, tiene referencias. Informan M-3140. 8933 28 Feb

DESEA colocarse una joven de color de manejadora, prefiere dormir fuera. O'Reilly 1, habitación 19 altos. 8949 25 Feb

SE OFRECE una criada española; sabe hacer de todo; tiene buenas referencias y es formal. Llamen A-4175. U H S-1452 25 Feb

SE DESEA colocar una joven española de criada de cuartos o manejadora, tiene buenas referencias de la casa donde ha trabajado, es trabajadora. Informan en San Ignacio 17. 8979 25 Feb

SE DESEA colocar una joven española para cuartos o comedor, lleva tiempo en el país, para más informes llame al Teléfono F-4414. U H 8960 25 Feb

SE DESEA colocar una muchacha para criada de cuartos o de mano, es fina y trabajadora, tiene buenas referencias, informan en el teléfono FO-2114, en la misma se coloca un jardinero que entiende bien su oficio, pregunten por Julián. 8958 25 Feb

DESEA colocarse una joven española para criada de mano o manejadora, sale al campo, tiene referencias y es formal. Informan U-6165, pregunten por Aurora. 8952 25 Feb

DESEA colocarse una española de criada de mano, también se coloca para cocinar y limpiar siendo un matrimonio o corta familia, no duerme en la colocación. Príncipe 11 C, Tel. U-4116. 8965 25 Feb

JOVEN blanca de toda confianza se ofrece para todo trabajo, menos cocina, duerme fuera y no exige mucho sueldo. Informan solamente de 8 a 12 de la mañana. Tel. A-0516. 8976 25 Feb

SE DESEA colocar una muchacha española de criada de mano o para cuartos, es trabajadora y también para todos los quehaceres de un matrimonio solo, sabe cumplir con su obligación, informan entre San José y Zanja, Tel. U-5731. U H 8971 24 Feb

DESEA colocarse una joven española de criada de mano, en casa de moralidad. Tiene buenas referencias. Informan Belascoaín 120. Dpto. 17. Tel. M-1783. S-1460 24 Feb

DESEAN colocarse dos jóvenes españolas una para cuartos y costura y la otra para criada de mano, saben cumplir su obligación y tienen referencias. Informes Tel. A-5985. 8969 24 Feb

DESEA colocarse una joven española para criada de mano o de cuartos. Informan Tel. A-8855. U H 8968 25 Feb

SE DESEA colocar una joven española de criada de cuartos o manejadora o de criada de mano, cumple con su obligación y tiene buenas referencias. Teléfono F-5945. 8967 25 Feb

DESEA colocarse una peninsular de mediana edad para criada de mano o manejadora, es cariñosa con los niños, honrada y trabajadora y no tiene compromisos. Informan Oficios 15 A. Teléfono M-9613. U H 8966 25 Feb

### (28).—Criadas de Habitaciones y Coser

DESEA colocarse señora de mediana edad para cuartos y coser. Acostumbrada al buen servicio pudiendo dar inmejorables referencias de las buenas casas en que ha prestado servicio. Informan: teléfono F-4667. U. H. 8751 27 Feb.

DESEA colocarse una joven para criada de cuartos o de mano, tiene referencias es fina y seria y trabajadora, lleva tiempo en el país, desea casa de moralidad. Teléfono F-3855. U H 8643 23 Fb.

SEÑORA se ofrece para la limpieza de habitaciones desde las 8 de la mañana a 12 del día. Cárdenas 59, bajos, pregunten por la encargada. 8837 25 feb.

SE DESEA colocar joven española para habitaciones y zurcir ropa; sabe planchar ropa fina de señora, lo mismo para comedor. Tiene referencias. Tel. A-6465. U H S-1454 25 Feb

## SE OFRECEN

SE DESEA colocar una muchacha para cuartos, sabe coser y cortar, tiene referencias, desea casa de moralidad. Informan FO-2449. Consulado D, Reparto Miramar. 8902 25 Feb

UNA MUCHACHA se desea colocar para las habitaciones y coser, desea casa de moralidad. Teléfono F-4784. U H 8897 25 Feb

### (29).—Criados de mano

SE DESEA colocar un joven español para criado de mano, sabe cumplir con su deber, es honrado y trabajador, da inmejorables referencias de casa americana. Teléfono A-8350. U H 8563 23 fb

SE OFRECE joven fino español para criado de mano u otros trabajos análogos; tiene buenas referencias y pocas pretensiones. Para informes: F-3208. U H 8520 23 fb

SE DESEA colocar un buen sirviente con mucha práctica en el servicio y con bastante tiempo en el país, tiene referencias de su honradez y su trabajo, no le importa salir fuera al campo. A-6794. U H 8637 24 Fb.

DESEA colocarse un criado de mano español, tiene buenas referencias de buenas casas; sabe planchar ropa de caballero; en la misma se coloca un buen camarero español. Teléfono M-2134. U. H. 8797 23 Feb.

JOVEN español se desea colocar de criado de mano; tiene buenas recomendaciones, sin pretensiones. Teléfono A-1000; pregunten por José Vázquez. U. H. 8801 23 Feb.

DESEA colocarse un joven español como buen criado de mano; tiene muy buenas referencias de las casas donde ha estado; informan: Telf. A 2059. 8845-46 25 feb.

CRIADO español joven con buenas referencias desea colocarse en casa particular, es práctico en el servicio. Informan al Tel. A-2348. 8926 25 Feb

BUEN criado de mano español se desea colocar en casa particular o comercio, tiene buenas referencias de las casas donde ha trabajado, sabe servir mesa perfectamente, sale al campo. Informan Tel. M-9578. U H 8944 25 Feb

SE DESEA colocar un joven austriaco de criado de mano o camarero, o sirviente de clínica u otro trabajo análogo. Tiene buenas referencias, habla español perfectamente. Informan Tel. M-9578. U H 8945 25 Feb

SE DESEA colocar un criado de mano, tiene buenas recomendaciones de la última casa donde trabajó. F-5852. 8907 25 Feb

JOVEN español desea colocarse de criado de mano o para oficina, acostumbrado al servicio fino. Y tiene referencias de las familias distinguidas de la Habana. Informes Tel. F-3540. S-1464 25 Feb

### (30).—Cocineras

SE DESEA colocar una señora de mediana edad en casa de moralidad, para cocinar, o manejar niños. Calle Buenos Aires número 3, teléfono I-1296. Sueldo 25 pesos. U H 8644 24 Fb.

SE DESEA colocar una muchacha o bien para cocinar a un matrimonio o para limpieza. No duerme en la colocación. Informan teléfono M-8610. U H 8555 24 Fb.

SE DESEA colocar una buena cocinera, no tiene inconveniente ir al campo, desea casa moral. Informan A-8290. 8674 24 Fb.

DESEA colocarse una joven española para cocinar y limpiar; tiene buenas recomendaciones de las últimas casas. Informan: calle 35 entre 6 y 8, Vedado. Teléfono F 4703. 8839 25 feb.

DESEA colocarse una buena cocinera blanca en una casa corta familia; comprende muy bien sus deberes y es muy económica. Duerme en las colocaciones. Sueldo 25 pesos. Informes: Monte 259. Bodega, altos. 8842 25 feb.

DESEA colocarse una española de mediana edad en casa de moralidad, para cocinar y limpiar o limpieza por horas; sabe cumplir con su obligación y no duerme en la colocación; tiene referencias. Neptuno 139; Telf. U 5204. 8892 25 feb.

DESEA colocarse una señora española de cocinera; sabe trabajar; no duerme en la colocación. Informan: Sitios núm. 54. Teléfono A 8577. 8884 25 feb.

UNA señora española de mediana edad se ofrece de cocinera aunque sea para salir al campo para una finca. Sitios 36; Telf. M 3416. 8873 25 feb.

DESEA colocarse una señora para cocinar solamente; sabe hacer dulces; no duerme en la casa; tiene referencias de donde ha trabajado. Telf. F 2675. 8877 25 feb.

UNA señora con buenas referencias se coloca para cocinar o para limpiar. No duerme en la colocación. Teléfono A 0356. 8871 25 feb.

DESEA colocarse una señora de cocinera sabe cocinar muy bien; es práctica en el oficio; sabe hacer dulces; tiene referencias; no se coloca menos de 30 pesos informan: Teléfono U 2386. 8866 25 feb.

SE DESEA colocar una señora de mediana edad para cocinar, lo mismo para mucha que corta familia. No duerme en la colocación. Informan tel. A-6394. U. H. 8725 23 Feb.

UNA COCINERA y repostera española desea casa de moralidad. No tiene pretensiones y es limpia y de buena conducta. Si la desean, teléfono F-4594. UH S 1436 25 feb.

DESEA colocarse una joven española, sabe cocinar y cumplir con su obligación. Informan en el Tel. A-3075. 8936 25 Feb

DESEA colocarse un joven para cocinar, tiene referencias, no duerme en la colocación, lleva tiempo en el país. Informan M-3219. S-1456 25 Feb

SE COLOCA una cocinera de mediana edad peninsular para la cocina, trabajó en las mejores casas de la Habana, hace dulces y los varía, pregunten por Enriqueta. U-4669. 8950 25 Feb

SE DESEA colocar una cocinera española, sabe cumplir con su obligación, tiene referencias de donde trabajó, desea casa de moralidad, llamen al M-2885. 8923 25 Feb

SE DESEA colocar una joven peninsular de cocinera o para criada de mano o para un matrimonio solo. Informan en Gervasio 130 B, entre San José y Zanja. 8944 25 Feb

SE DESEA colocar una joven española para cocinar, cocina a la española y criolla, sabe hacer dulces, no sale al campo. Informan Tel. A-3409. 8943 25 Feb

SE DESEA colocar una señora de mediana edad para cocinar, puede ayudar a la limpieza de la casa. Reina 19, habitación 12. 8910 25 Feb

SE DESEA colocar una joven inglesa para limpiar y cocinar que sabe hacer su obligación. Tel. A-7723. 8898 28 Feb

SE DESEA colocar una señora española para cocinar, cocina a la española y a la criolla, que sabe trabajar bien y tiene buenas referencias. Informan en el teléfono FO-2114. 8959 25 Feb

DESEA colocarse una buena cocinera española. Desea casa de moralidad, tiene buenas referencias. Informan U-6165, pregunte por Cándida. 8951 25 Feb

SE DESEA colocar una señora de mediana edad de cocinera, si es corta familia no le importa ayudar a la limpieza, sabe cumplir con su obligación. Informan en el Tel. I-1493. 8972 25 Feb

### (31).—Cocineros

SE OFRECE un buen cocinero español con referencias, cocina francesa, española, criolla y toda clase repostería. Teléfono A-3318. U H 8408 23 feb.

UN COCINERO asiático, desea colocarse en casa particular, conoce a la perfección la cocina española, criolla y francesa; es repostero de mucha experiencia, muy formal. Informan en Zanja 5, altos cuarto número 24. Teléfono M 1731. Preguntar por Rafael Wong. 8313 24 feb.

SE OFRECE un cocinero del país, cocina criolla, española y francesa, sabe algo de repostería, informan Campanario y Dragones, bodega. Tel. A-5499. 8934 25 Feb

COCINERO del país desea colocarse, tiene buenas referencias de las casas que ha prestado servicio, cocina española, francesa y criolla y conoce repostería, llame al Tel. M-3168. 8909 25 Feb

SE DESEA colocar muchacho español de ayudante de cocina, sabe cumplir con su obligación. Teléfono M-6114, Oficios 13. 8899 25 Feb

### (33)—Chauffeurs

CHAUFFEUR español, práctico, desea colocarse en casa particular, sin pretensiones. Informan teléfonos A-6203 e I-4803. U H 8591 25 fb

CHAUFFEUR español diez años práctica, conocedor de toda clase de máquinas, inmejorables referencias y pocas pretensiones. Informan M-9560. U H 8564 23 fb

SE OFRECE chauffeur español para casa de familia o comercio; es mecánico y tiene buenas referencias. Prado 71, M-2312. U H 8537 26 fb

DESEA colocarse un chauffeur práctico, con buenas referencias. Informan Teléfono F-2029. U H 8414 23 feb.

SE DESEA colocar chauffeur español en casa particular o de comercio. Tiene referencias. Teléfono U-1879. Pregunte por José. U. H. 23 Feb.

## SE OFRECEN

CHAUFFEUR español joven formal desea colocarse particular o comercio; tiene referencias. Telf. A 7102. Ramos. UH 8885 25 feb.

CHAUFFEUR español desea colocarse en casa particular, tengo inmejorables referencias de las casas que he trabajado, manejo toda clase de máquinas. Informan Tel. F-2255, pregunten por Gómez. U H 8957 25 Feb

CHAUFFEUR cubano blanco, serio, 27 años, desea encontrar familia o casa comercio seria para trabajar. 9 años trabajo. Tel. U-2094, Carlos. 8974 28 Feb

### (34).—Tenedores de libros y Oficinistas y Empleados de Oficinas

SE OFRECE señora joven como cajera, tenedor de libros, secretaria, taquígrafa en inglés, room clerk hotel, posee inglés y español. Acosta, Josefina 15, altos, Víbora. 8882 25 feb.

### (35).—Varios

SE OFRECE señor de 40 años, hacerse cargo de oficina, viajar por casa de comercio, compañía de seguros, compañía de películas. Desea representar fábricas extranjero en cualquier línea. Habla y escribe el inglés correctamnte. Acosta, Josefina 15, altos, Víbora. 8881 25 feb.

UNA ASISTENTA se ofrece a domicilio con referencias. Telf. I 7298. UH 8886 25 feb.

SE DESEA colocar un joven de camarero o dependiente. Tel. A-6626. U H 8948 24 Feb

SE OFRECE un joven peninsular para camarero en hotel o casa de huéspedes, o para criado de mano, sabe fregar máquinas y ayudante de cocina o cualquier otro trabajo; tiene recomendación. Tel. A-4792. 8932 25 Feb

SE OFRECE un joven de 18 años, conoce de pintura y sabe barnizar sin pretensiones. Teléfono M-6482. Pregunten por Andrés. 8924 25 Feb

SE DESEA colocar un joven español para ayudante de cocina. Tiene buenas referencias de las casas que ha trabajado. Informan Tel. M-9578. 8947 25 Feb

JARDINERO español desea colocarse, recomendado por familias distinguidas donde trabajó mucho tiempo. Cumple con su trabajo, es formal y honrado, friega máquinas; desea casa seria. Informes Llame A-6794. Bodega Manuel. Llame. U H 8974 25 Feb

SE OFRECE matrimonio mediana edad blancos, sanos, trabajadores, para encargados casa pequeña, sin pretensiones tienen buenas referencias, aceptan también para campo cerca la Habana. M-1860. 8954 25 Feb

## (H) COMPRA Y VENTA DE FINCAS

### (36)—Urbanas

COMPRO una esquina dentro de la Habana de 20 a 25 mil pesos, tiene que tener establecimiento, con vida propia. Trato directo. Vea al señor González, en Reina y Rayo, café El Especial, de 9 a 11 a. m. U H 8447 23 feb.

ESTUPENDO negocio, para una persona que tenga $1.150. Le vendo una casita de madera, nueva y muy bonita, con 400 metros de terreno, suficiente para criar hasta 200 gallinas, que puede vivir sin otro trabajo y no paga alquiler. Me embarco en abril, costó $2.500. Está en el reparto La Esperanza, lo más sano y saludable de Cuba. Tiene agua. Informan su dueño, teléfono M-4717. U. H. 8768 29 Feb.

SE VENDE por la mitad de su valor una gran casa de dos plantas, muy cerca de la Plaza del Maine, informes: su dueño en 27 núm. 5, entre Avenida de Mashington y F. de Andrade. 8830 3 mzo.

SE VENDE en la Sierra, un precioso chalet de dos plantas en la calle 6 casi esquina al parque. Tiene garage, seis cuartos, tres servicios, etc. Precio: 11 mil pesos y se pueden dejar 6 mil en hipoteca. Para informes: llame al teléfono F 5315. 8850 27 feb.

**LOMA DE COJIMAR**

Alquilo o vendo espaciosa casa moderna; seis cuartos, tres baños, jardín, garage, agua abundante, instalación eléctrica y demás comodidades. Renta mensual 125 pesos durante la temporada; los otros seis meses a 80 pesos. Llame al teléfono M 8040. 8879 27 feb.

**BONITA CASA QUINTA**

en la Lisa, dos plantas, 4,066 varas de terreno, árboles de sombra, frutales y jardines, precio $15.000. Con facilidades informes Tel. FO-2526. 8922 27 Feb

**DOS PLANTAS MODERNAS**

Vendo esta moderna casa en Aguila, dos plantas, sala, recibidor, tres cuartos, baño intercalado, comedor al fondo, cocina, cuarto y servicios de criados, fabricación a toda prueba. Precio $16,500. Aguila 148, M-9468. Marcelino González. S-1458 27 Feb

### (37)—Rústicas

**CEDO CONTRATO ARRENDAMIENTO**

Cuatro años finca San Francisco de Paula, una caballería, pozo, manantial, gran arboleda. Renta 40 pesos. G. Jiménez. I 2689. UH S 1450 26 feb

## (I) COMPRA Y VENTA DE SOLARES YERMOS

**SOLARES A PLAZOS ALTURAS**

Almendares, medidas especiales 13x25; 12x36; 12x46 y 24x36. Con solo $350.00 contado resto a $35.00 mensuales. Planos e informes. Quintana y Ca. Habana 39 altos. Teléfono M-5824. U H S-1226 28 Feb

COMPRADORES. Vendo una esquina en lo mejor de la Calzada de Monte, su medida 132 metros, propia para hacer un gran edificio. Se da muy barata. Informan Iglesias. Cerro y Auditor, bodega, de 11 a 3. U H 8446 23 feb.

## (J) COMPRA Y VENTA DE ESTABLECIMIENTOS

VENDO mi bodega por no ser del giro, la doy baratísima, en el centro de la Habana, sola en esquina, buen contrato, alquiler 60 pesos, Alquila 35 pesos. Precio 6,500 pesos, 3,000 de contado y lo demás en pagarés cómodos. Negocio bueno y serio. Informan Sr. Somoza. Teléfono A-2932. U H 8159 24 feb.

URGE la venta de una gran vidriera de tabacos y cigarros en lo mejor de la Habana, abierto día y noche. Se da barato por no poder atenderla. Informes señor Pérez, Monte y Matadero. Depósito de tabacos y cigarros. U H 8432 25 feb.

PELETERIA pequeña en barrio se vende por embarcar; buen negocio. Informan en Marqués González y Estrella, bodega. UH 8833 8 mzo.

SE VENDE la casa de comidas más antigua y acreditada de la Habana, en el barrio comercial. Informes: Inquisidor 6, altos, de 8 a 10, de 2 a 5. 8895 1 mzo.

**¡APROVECHAR GANGA!**

Por no poderlo atender se vende un tren de pesca con un barco vivero, canoas y chinchorros; costó 4 mil pesos; se da en 1.500, por no poderlo atender. Pedir informes a Patrocinio Morejón. Sábalo. Provincia de Pinar del Río. 8887 29 feb.

**BODEGA SOLA EN ESQUINA**

buen contrato y cómodo alquiler, se garantizan $75 de venta diaria la mayor parte de cantina como se hará ver, ante todo se desea tratar con bodegueros prácticos en el negocio, dicha bodega está situada en el mejor barrio de la Habana, precio $13.000 dejando parte de dicha cantidad a pagar en plazos cómodos. Informa: Paulino Fernández, Belascoaín y Carlos III, Café Celada, de 2 a 5.

**BODEGA SOLA EN ESQUINA**

Contrato 5 años, alquiler $50 se vende por no entender el negocio, su dueño garantiza una venta diaria de $50, último precio $5.000 con $3.000 de contado. Informa: Paulino Fernández. Belascoaín y Carlos III, Café Celada, de 2 a 5. 8918 3 marzo

SE VENDE vidriera tabacos, cigarros, quincalla, billetes, buen contrato, buena venta, en lo más céntrico de la Habana, para más informes Monte No. 14 lechería, de 5 a 7 p. m. 8961 26 Feb

## (L) AUTOMOVILES

### (38)—Compra

COMPRO FORD del 27 en buen estado y barato. A-2394. 8962 25 Feb

M.E.C.D. 2016

# MAS ANUNCIOS DE ULTIMA HORA

## (L) AUTOMOVILES

(39)—Venta

TINTORERO: Vendo un camioncito Ford gomas nuevas, carrocería nueva y motor garantizado. Precio muy módico y además puedo dar facilidades de pago. Gilberto. Neptuno 58.
E 405 1d. 23.

VENDO un camión sin fin Ford, con carrocería cerrada en magníficas condiciones. Tiene gomas especiales en muy buen estado. Puedo dar facilidades de pago. Véame hoy mismo. Domínguez. Oquendo 2.
E 405 1d. 22.

TENGO una cuña marca Ford en muy buenas condiciones que la doy casi regalada. Venga hoy mismo a verla. Domínguez. Oquendo 2.
E 405 1d. 23.

AHORA es la oportunidad: Vendemos varios automóviles marca Ford, abiertos y cerrados con garantía mecánica. Damos facilidades de pago. Casa Merson. Neptuno 58.
E 405 1d. 23.

EN $150.00 SE VENDE UN "CHANDLER"

de siete pasajeros en bastante buen estado, con cinco ruedas de alambre y gomas nuevas. Informan Teniente Rey 30.
U H 8442 24 feb.

GANGA verdad. Se vende un automóvil Kissell, del último tipo, 6 ruedas de alambre y gomas nuevas. Chapa particular. En Morro 23, garage. Preguntar por Jacinto. U. H. 8764 24 Feb.

¡APROVECHAR GANGA!

Se venden dos guaguas en buen estado; sirven para camión si se desea, por no poderlas atender; costaron mil pesos; se dan en 350 pesos las dos juntas; informan: Patrocinio Morejón, Sábalo, Provincia de Pinar del Río.
8888 29 feb.

SE VENDE máquina Dodge Brothers pintura Duco, fuelle y vestidura nuevos; listo trabajar chapa este año; precio reducido. Informarán Garage Estrella Oquendo, verlo 12 a 1 p. m.
U H 8940 25 Feb

POR EMBARCAR BUICK SEDAN

Completamente nuevo, seis gomas nuevas, seguro etc., cinco pasajeros, garantizado, 11 No. 322 (altos) entre A y B.
8914 27 Feb

## (LL) DINERO EN HIPOTECAS

(41)—Se ofrece

**De Interés Excepcional**

para los que deseen convertirse en Dueños de su Casa Propia, visiten la Comunidad de la cual es una

"EL HOGAR ELECTRICO"

Avenida de Bruselas
Reparto Kohly.

Precios y condiciones sumamente proporcionados.

Para informes:

THE TRUST COMPANY OF CUBA
Depto. de Bienes
OBISPO, 53. TEL. M-6917.
d.3-23 1d.-29

DINERO PARA HIPOTECAS

En los repartos Miramar, Almendares y Marianao hasta $80.000 fraccionados para fabricaciones, operaciones rápidas si es buena garantía. Zanja y Rayo, Café, teléfono M-7832 García. Pedro Pernas 23. Tel. X-1581, de 5 a 8 p. m.
8925 3 marzo

## (N) COMPRA-VENTA DE OBJETOS VARIOS

(43)—Se compran

PARA abrir una tienda se desea comprar las existencias de un establecimiento de ropa, peletería y sombrerería. Para informes: escribir a Pascual e hijos. Bejucal.
8891 25 feb.

(44)—Se venden

SE VENDE caja de hierro Alssteel, casi nueva. Habana 72. Telf. I 2483.
8889 28 feb.

CINE PATHE BABY

Vendo completo, proyector y cámara para tomar películas, 11 número 322, entre A y B, altos.
8915 27 Feb

## (Ñ) ENSEÑANZAS)

PROFESORA de instrucción que ha cursado los estudios de la carrera de Pedagogía, se ofrece para dar clases en su casa a domicilio en colegio particular. Tiene práctica y referencias. Teléfono M 5179.
8860 25 feb.

PROFESORA DE INSTRUCCION

Elemental, Superior, clases a domicilio. También pintura artística sobre toda clase de telas. Teléfono I 6884.
8847 27 feb.

## (O) HOSPEDAJES

(46)—Casa de Huéspedes

CASA DE HUESPEDES

EN GALIANO 84, ALTOS DEL CAFE LA ISLA. TIENE VD. LAS HABITACIONES QUE NECESITA PARA SU CONVENIENCIA Y COMODIDAD. HAGANOS UNA VISITA.
89.63. 29 Fb.

## (P) PARA LAS DAMAS

GANGA. Mantones de Manila y joyas de todas clases a precios descomunales. Avenida de Bélgica 125, antes Monserrate. Frente a la Cruz Roja.
U H 8625 2 Mz.

MASAJE TERAPEUTICO

Matilde Alemany, graduada. Especialidad en adelgazar, artritis, reumáticas, debilidad general, circulación sangre, reconstrucción senos, rejuvenezco cutis extra. Pida hora. Gabinete: Animas 15, o domicilio. Teléfono M-2390.
8975 23 marzo

## (Q) COMPRA Y VENTA DE INSTRUMENTOS DE MUSICA

POR EMBARCAR VENDO RADIOLA 28 SUPER-NETERODYNE completamente nueva y equipada. 11 número 322 (altos) entre A y B.
8917 27 Feb

## AGENCIAS DE MUDADAS

AGENCIAS DE MUDANZAS "LA CASA FERRO"

SE HACEN VIAJES AL CAMPO PERSONAL COMPETENTE Y HONRADO. PRECIOS MODICOS Y GARANTIA ABSOLUTA. GLORIA 127. TELEF. M-1296.
U H 8616 26 Fb.

# NOTAS DEL CERRO

**ENTREVISTA CON EL P. VIERA**

Hasta nosotros llegaba el rumor de que el bondadoso y bien querido Párroco Fr. Viera que displicentemente prodiga el bien, enorgullecido y satisfecho de amparar al desvalido con esa característica esplendidez que le ha valido la popularidad de que disfruta en esta barriada del Cerro, proyectaba organizar una Verbena fijando como fecha el día veinte de mayo con fines altruistas en los cuales la ayuda indispensable y valiosísima de quienes en ocasiones análogas se le han ofrecido expontaneamente para coadyuvar en favor suyo, ahora también con idénticos rasgos de generosidad y desinterés, se sumaban a la idea del Padre Viera, prometiéndole secundarlo hasta lograr complacidos la cristalización de esas ideas.

Ansiosos de obtener declaraciones ciertas sobre el asunto, encaminé mis pasos hasta la calle de Santo Tomás, donde está situada la Iglesia, y con insatisfecha y mal disimulada curiosidad inquirimos por el Párroco que nos recibe amablemente con su proverbial delicadeza.

—Interesado en cuantas obras se practiquen y mucho más por tratarse de nuestra barriada que sabe acoger con verdadero gusto y entusiasmo cuanto represente protección a la indigencia, cometo ahora la imprudencia de interrogarlo sin anuncio previo, improvisadamente.

En un gesto habitual de cortesía el Padre Viera nos refiere:

—El Colegio "El Salvador" como usted sabe, se sostiene con los fondos obtenidos por la caridad pública. Ahora reclama una reedificación muy necesaria y creo prudente emprender una labor de propaganda para celebrar esa Verbena a que usted alude. Este propósito tiene una legión de simpatizadores que se afanan en lograr el éxito; y espero confiado, que la nobleza demostrada otras veces en esta oportunidad tendrá sus paladines.

—¡Ojalá triunfe usted en sus empeños!—le decimos.—La filantropía siempre dignifica, y pronto aparecerán los espíritus buenos, dispuestos y animados una vez más a contribuir a esta obra de piedad cristiana. Así como nosotros irrumpimos, sin antesalas, con la audacia propia de quien se reconoce con arrestos para llegar hasta la realidad más bella, también ellos habrán de ofrecerle agradable sorpresa.

Suplicamos indulgencia del bondadoso Padre Viera, por la importunidad de la visita y por el tiempo robado a su atención, y con mirada firme y prometedora nos responde:

—No me despido, porque comulgando con las mismas ideas, hermanados en iguales anhelos, vinculados por sincera amistad, parecería cursi... Reciba mi afectuoso saludo, y no olvide que las distancias por muy considerables no separan afectos.

**SOCIEDAD N. FABRICA DE HIELO**

Para el sábado 25 tiene señalado esta prestigiosa sociedad su cuarto baile de disfráz, en sus hermosos salones de Cosme Blanco Herrera número siete.

Cuenta dicha fiesta con muchos atractivos y regalos para las damas. La Sección de Recreo y Adorno, no descansa un momento en sus deseos de que este baile resulte un éxito como los celebrados anteriormente.

**UN HOGAR FELIZ**

El de los jóvenes y simpáticos esposos, Julio Díaz y Amparo Vega, donde sonríe para su gloria y su contento una niña monísima.

Puestos tienen en ella los amantísimos padres todas sus dichas del presente.

Enhorabuena.

**AURELIO MENDEZ**

En el vapor Governor Cobb embarcó para los Estados Unidos, vía Key West, nuestro apreciable amigo el señor Aurelio Méndez quien va en viaje de negocios.

Deseamos feliz viaje al apreciable amigo.

**SOCIEDAD DEL PILAR**

Recibo y copio:

Señor cronista:

Tengo el honor de comunicar a usted que en junta directiva celebrada por esta sociedad se acordó celebrar una fiesta bailable el día 25 del actual, que por su índole será la mejor de las organizadas por esta floreciente sociedad.

El lugar escogido para la celebración de esta magna fiesta, sus salones de Estévez número 67, que sufrirán una encantadora transformación.

Le anticipamos las gracias por la publicación de esta comunicación.

**José Castillo**, Presidente.

**UN NUEVO COMPROMISO**

Se repiten:

En esta barriada han venido sucediéndose este invierno con frecuencia.

Y se refiere a una señorita que mantiene su belleza por todos admirada.

Consuelito López.

En la noche de ayer fué pedida la mano de tan graciosa y linda señorita para el joven correcto y muy simpático Pedro Sainz, petición que en nombre de éste formuló su padre el señor Pedro Sainz.

Y consignada la grata noticia pláceme felicitarlos.

**UNA BODA ELEGANTE**

Hechas están las invitaciones.

Son para una boda la noche del sábado próximo, en la Iglesia Parroquial del Cerro.

La novia, señorita tan encantadora como Constantina Santos y Lage, hija de la distinguida dama señora Constanza Lago viuda de Santos.

Unirá su suerte a la del correcto joven Joaquín Quinta y Cid.

Boda simpática.

A la que prometo asistir.

**HERIBERTO PORTO**

Un nuevo cronista.

El distinguido joven señor Heriberto Porto, figura simpática de nuestra barriada, se ha hecho cargo en las columnas de "La Prensa" de la información social.

Saludamos al nuevo compañero con afecto y simpatía.

Un valioso elemento.

**Francisco Fernández.**

## (S) MUEBLES Y PRENDAS

(51)—Compra

COMPRE SUS MUEBLES A PLAZOS

Precioso juego de cuarto por 10 pesos al mes; uno de sala 8 pesos; uno de recibidor, 5 pesos; una cama de hierro 3 pesos; un escaparate con lunas biseladas 4 pesos; una lámpara de sala, cuarto o comedor, 3 pesos; muebles de oficina y todo lo que abarca el giro, con grandes facilidades de pago. "La Casa López, Padre Varela número 76-D, (Belascoain) cerca Carlos III. Teléfono U 4541. Alquilamos muebles de todas clases. Hacemos cambios de muebles y los recibimos en fondo. No deje de visitar nuestra exposición. Ahorrará dinero y tiempo.
UH S 829 1 marzo.

(52)—Venta

SE ARREGLAN MUEBLES EL ARTE

Taller de reparación y reconstrucción de muebles, envases y embarques. Especialidad en pinturas, barnices y tapicería. Calle I número 9, casi esquina a Calzada. Telf. F 2312.
S 1449 23 mzo.

POR próximo embarque vendo juego cuarto escaparate tres cuerpos, color caoba, con bronces, ocho piezas, 190 pesos cuarto para señorita $75; par sillones portal $6; dos sillones mimbre y mesa, $12; cherlong mimbre, 6 pesos; filtro con pie hierro. 6 pesos; cama de hierro moderna, 6; ventilador osciante, 6; Reina 106, bajos, entre Escobar y Gervasio.
U H 8567 22 fb

LIQUIDACION DE MUEBLES

Un juego de cuarto, de tres cuerpos, de caoba, con bronces fileteados, 7 piezas, 325; uno id. de cedro en color beis estilo Luis XV, $295, y uno id. verde 7 piezas, ganga, $145, y uno id. de dos cuerpos, de caoba, marqueteado, verdadera ganga, $200; una caja caudales Mosler safc. 18 por 20 plgs., $45.00; juego cuarto azul cobalto, jaspeado, $85; uno id. de cedro en color caoba fileteado en celuloide, $110; juego de sala de caoba color rosa-lila, $95; uno id. en color gris, $70; uno de recibidor de caoba, tapizado, de cuero, ganga verdad, $75; uno de mimbre, $90; vitrinas desde $20; escaparates modernos con lunas, desde $24; idem antiguos, a $18; coquetas de cedro con tapa de cristal desde $12; idem antiguas a como quiera; aparadores modernos desde $12; una Pianola eléctrica nueva $375; una Merville Clark de caoba $225; una victrola ortofónica nueva; varias de gabinete desde $45; fonógrafos desde $8; baúles escapartes desde $10; máquinas Singer desde $10; e infinidad de piezas sueltas que las damos a precios nuncia vistos. "LA CASA FERRO", Gloria número 123, Teléfono M-1296.
U H 8615 26 Fb.

POR EMBARCAR vendo comedor Renacimiento, recibidor, juego cuarto, despacho, lámparas, vajilla, cuadros, etc. 11 número 322, altos, entre A y B, Vedado.
8916. 27 Fb.

ESMALTO neveras a fuego, garantizo mi trabajo como de fábrica. Hago serpentinas, esmalto, decoro barnizo, tapizo toda clase de muebles. Especialidad en mimbres. Aniceto Calvo, Villegas 83, Teléfono M-8692.
8913 23 marzo

## EL CENTRO BALEAR

Bajo la presidencia de la señora María Iglesias Campo, y actuando como secretaria la señorita Ursula Suárez Delgado, se reunió el martes último el Comité de Damas que desenvuelve su plausible misión de acuerdo con la Sección de Sanidad.

El acto, como todos los que celebra ese simpático organismo, resultó animadísimo y concurrido.

Durante el mismo se informó el Comité de las gestiones que tiene a su cargo, tanto en lo que concierne a las asociadas enfermas como a otras funciones de índole social.

**LA SECCION DE RECREO**

Para esta noche está convocado el activo organismo que preside nuestro buen amigo señor Guillermo Pons y Fábregas, en cuyo acto se informará ampliamente acerca del resultado, muy lisongero, de los tres bailes celebrados en esta temporada por esa laboriosa Sección.

El acto de esta noche está señalado para las ocho y media.

"COMPAÑIA DEL PACIFICO"
MALA REAL INGLESA

El lujoso trasatlántico de 25.500 toneladas de desplazamiento.

**ORDUÑA**

Espléndidos camarotes en primera clase. Excelente cámara de segunda clase y comodidades modernas en cámara de tercera clase.

SALDRA FIJAMENTE el día 10 de Marzo al mediodía para

VIGO, LA CORUÑA,
SANTANDER, LA PALLICE,
LA ROCHELLE y LIVERPOOL

GRAN ESTABILIDAD, COMODIDAD, CONFORT, RAPIDEZ, SEGURIDAD

PROXIMAS SALIDAS
para ESPAÑA, FRANCIA
e INGLATERRA.

Vapor ORDUÑA, el 10 de Marzo.
Vapor OROPESA, el 21 de Marzo.
Vapor ORBITA, el 4 de Abril.
Vapor OROYA, el 18 de Abril.
Vapor ORCOMA, el 29 de Abril.
Vapor ORDUÑA, el 3 de Junio.
Vapor OROPESA, el 20 de Junio.
Vapor ORBITA, el 1 de Julio.

Para COLON, puertos de PERU y de CHILE y por el ferrocarril Trasandino a Buenos Aires.

Vapor ORBITA, el 19 de Febrero.
Vapor EBRO, el 27 de Febrero.
Vapor OROYA, 4 de Marzo.
Vapor ORCOMA, el 18 de Marzo.

Para NEW YORK.

Salidas mensuales por los lujosos trasatlánticos EBRO y ESSEQUIBO. Servicio regular para carga y pasaje, con trasbordo en Colón a puertos de Colombia, Ecuador, Costa Rica y Nicaragua, Honduras, Salvador y Guatemala.

DUSSAQ Co. Lt.
Oficios 30. Teléfono A 6540.
A-7218.

## BENEFICENCIA CATALANA

El próximo domingo, día 26 de los corrientes, a las nueve y media, se celebrará en la Ermita de Montserrat la misa reglamentaria, con la cooperación del "Chor Catalonia" de la Sección de Folklore del "Centre Catalá".

El servicio de ómnibus gratuito, se establecerá en Carlos III y Ayesterán.

# VAPORES DE TRAVESIA

Vapor correo francés "CUBA", saldrá el 15 de Abril de 1928.
" " " "LAFAYETTE", saldrá el 15 de Mayo de 1928.
" " " "CUBA", saldrá el 15 de Junio de 1928.
" " " "ESPAGNE", saldrá el 15 de Julio de 1928.
**Para VIGO, CORUÑA, SANTANDER y SAINT NAZAIRE.**
Vapor correo francés "ESPAGNE", saldrá el 30 de Mayo de 1928.

VIAJE EXTRAORDINARIO
del vapor correo francés "LAFAYETTE" que vendrá únicamente a la Habana, para salir directamente de este puerto para:
VIGO, CORUÑA, SANTANDER Y SAINT NAZAIRE
el día 30 de Junio de 1928 a las 12 del día.

SESIONES DE CINEMATOGRAFO DIARIAS EN LOS VAPORES DE ESTA COMPAÑIA, SEGUN CONTRATO CON LA CASA "PATHE"
—IMPORTANTE—

Buena comida a la española.—Camareros y cocineros españoles.
LINEA DE NEW YORK AL HAVRE, PLYMOUTH Y BURDEOS

En esta oficina se expiden pasajes por esta línea por los lujosos y rápidos trasatlánticos franceses: PARIS, FRANCE, SUFFREN, DE GRASSE, ROCHAMBEAU, etc., etc.

Para más informes, dirigirse a: ERNEST GAYE
O'REILLY 9.—APARTADO 1090.—TELEFONO A-1476.—HABANA

# "EMPRESA NAVIERA DE CUBA, S. A."

SAN PEDRO NUM. 6.—HABANA
APARTADO NUMERO 1641
Direccón Telegráfica:
"Emprenave"
CLAVES EN USO
A. B. C. 4a. y 5a. Edición.
Western Union.
Watkins and Apendix.

TELEFONOS:
A-5315 Información General.
A-4730 Depto. de Tráfico.
A-6236 Pasajes y Fletes.
A-3966 Almacén.
M-5293 1er. Espigón de Paula.
A-5634 2do. Espigón de Paula.

VAPORES E N SERVICIO.

Santiago de Cuba, Gibara, Habana, Baracoa, Las Villas, Guantánamo, Julián Alonso, Antolín del Collado, La Fé, Caibarién, Rápido, Cienfuegos, Manzanillo, Joaquín Godoy, Eusebio Coterillo, Jamaica, Cayo Cristo y Cayo Mambí.

PUERTOS DE ESCALA
COSTA NORTE

Caibarién, Nuevitas, Puerto Tarafa, Manatí, (Victoria de las Tunas), Puerto Padre, Chaparra, Gibara, (Holguín, Velasco y Bocas); Vita, Banes, Mayarí, Antilla Preston, Sagua de Tánamo, Baracoa, Guantánamo y Santiago de Cuba.

COSTA SUR

Cienfuegos, Casilda, Tunas de Zaza, Santa Cruz del Sur, Manopla, Guayabal, Manzanillo, Campechuela, Media Luna, Niquero, Ensenada de Mora y Santiago de Cuba.

COSTA NORTE DE VUELTA ABAJO

Bahía Honda, Río Blanco, Berracos, Puerto Esperanza, Malas Aguas, Santa Lucía, Río del Medio, Dimas, Arroyos de Mantua y La Fé.

PUERTO RICO
San Juan, Ponce, Mayagüez y Aguadilla.

REPUBLICA DOMINICANA
Santo Domingo, San Pedro de Macorís y Puerto Rico.

HAITI
Haití, Aux-Cayes y Port Au Prince.

JAMAICA
Kingston.
E 1750 ind. 1 Agt.

# A INGLATERRA DIRECTO EN 14 DIAS

M S "RIO BRAVO"

Saldrá de la Habana para Plymouth y Bremen, sobre el día día 22 de Marzo.

CUBA A MEXICO

M S "RIO BRAVO"

Saldrá de la Habana para Veracruz, Tampico y Galveston, sobre el día 25 de Febrero.

LYKES BROS. STEAMSHIP AGENCY, S. A.
Agentes Generales en Cuba
LONJA Nos. 404-408. Teléfono M-6955

## MISCELANEA

Surtido completo de los afamados BILLARES marca "BRUNSWICK".

Hacemos ventas a plazos.

Toda clase de accesorios para billar. Reparaciones. Pida catálogos y precios.

Julio de Cárdenas (Progreso) números 15 y 17. Habana. Teléfono A-6973.

Hartmann Baja 2. Santiago de Cuba.

DINERO

Lo damos sobre joyas y objetos de valor. La casa que menos interés cobra.

MUEBLES

Tenemos variado surtido. No compre sin ver esta casa. El precio lo pone el cliente.

JOYAS

De ocasión, variado surtido.
"LA PERLA"
Animas 84, casi esquina a Galiano.
6527 12 marzo.

**SARNA**
RASQUIÑA

Se cura cómodamente en diez minutos, sin baño con el

SULFURETO GABALLERO

De ventas en Habana: Gran Droguería Sarrá y en todas las Farmacias de la Isla.

**666**

Es una prescripción para CATARROS, GRIPPE, FLU, DENGUE, FIEBRE BILIOSA y MALARIA
Mata los gérmenes.

# SANATORIO "DR. PEREZ-VENTO"

Enfermedades nerviosas y mentales. Para Señoras, exclusivamente.
Calle Barreto número 62. Guanabacoa.
E 1776 Ind. 1 ag

**INGLES** EN POCAS SEMANAS

NECESITA SOLAMENTE 15 MINUTOS DIARIOS

Mándenos su nombre y dirección para enviarle información interesante.
THE UNIVERSAL INSTITUTE.—128 E. 86th St.—Dept. 56. New York, N. Y.

# VAPORES DE TRAVESIA

Vapores Correos de la

## COMPAÑIA TRASATLANTICA ESPAÑOLA

SERVICIOS REGULARES CADA 22 DIAS DE PASAJE, CARGA Y CORRESPONDENCIA
LINEA RAPIDA PARA NEW YORK Y NORTE DE ESPAÑA, Y MEXICO.

El vapor "ALFONSO XIII", Capitán Agacino, saldrá para NEW YORK, CORUÑA, GIJON, SANTANDER y BILBAO, el día 6 DE FEBRERO de 1928.

Próximas salidas:

| PARA VERACRUZ, 48 horas de viaje: | | PARA NEW YORK, CORUÑA, GIJON, SANTANDER Y BILBAO, | |
|---|---|---|---|
| "Alfonso XIII" | 30 Enero. | "C. Colón" | 28 Febrero |
| "C. Colón" | 21 Febrero. | "Alfonso XIII" | 22 Marzo |
| "Alfonso XIII" | 15 Marzo | "C. Colón" | 13 Abril |
| "C. Colón" | 6 Abril. | "Alfonso XIII" | 5 Mayo |
| "Alfonso XIII" | 28 Abril | "C. Colón" | 27 Mayo |
| "C. Colón" | 19 Mayo | "Alfonso XIII" | 18 Junio |

Los pasajeros de tercera ordinaria son servidos en amplio comedor provisto de sillas giratorias y ventiladores, por camareros. Excelentes menús con vinos españoles.

LINEA A NEW YORK, CADIZ Y BARCELONA:

| | |
|---|---|
| "Montevideo" sobre el 30 Enero. | "Montevideo" sobre el 6 Abril |
| "Manuel Calvo" " " 21 Febr. | "Manuel Calvo" " " 28 Abril |
| "Antonio López" " " 15 Marzo | "Antonio López" " " 19 Mayo |

Todos estos vapores atracan a los Muelles de la Port of Havana Docks Co.

Para más informes: MANUEL OTADUY, Agente General.
Bajos de la Lonja.
Telf. A 6588 y A 7900 HABANA. Apartado 707

# COMPAGNIE GENERALE TRASATLANTIQUE

VAPORES CORREOS FRANCESES
Bajo contrato postal con el Gobierno Francés
TODOS LOS VAPORES DE ESTA COMPAÑIA ATRACAN A LOS MUELLES DE SAN FRANCISCO O MACHINA, PARA EFECTUAR EL EMBARQUE Y DESEMBARQUE DE PASAJEROS, EQUIPOS Y MERCANCIAS
PROXIMAS SALIDAS

PARA VERACRUZ
Vapor correo francés "ESPAGNE", saldrá el 4 de Marzo.
" " " "CUBA", saldrá el 26 de Marzo.
" " " "LAFAYETTE", saldrá el 3 de Mayo.
" " " "ESPAGNE", saldrá el 3 de Junio.
" " " "CUBA", saldrá el 3 de Julio.
" " " "LAFAYETTE", el 3 de Agosto.

PARA CORUÑA, SANTANDER Y SAINT NAZAIRE
Vapor correo francés "ESPAGNE", saldrá el 16 de Marzo, a las 12 del día

NOTA.—El Equipaje de bodega y camarotes se recibirá en el muelle de San Francisco o Machina (en donde estará atracado el vapor) solamente el día 15 de Marzo de 8 a 10 de la mañana, y de 1 a 4 de la tarde. El equipaje de mano y bultos pequeños los podrán llevar los señores pasajeros al momento del embarque el día 16 de Marzo de 8 a 10 de la mañana.

Para CORUÑA, GIJON, SANTANDER y SAINT NAZAIRE.
Vapor correo francés "CUBA", saldrá el 11 de Abril.
" " " "LAFAYETTE", saldrá el 15 de Mayo.
" " " "ESPAGNE", saldrá el 15 de Junio.
" " " "CUBA", saldrá el 15 de Julio.

VIAJE EXTRAORDINARIO
del vapor correo francés "LAFAYETTE", que vendrá únicamente a la Habana, para salir directamente de este puerto para:
VIGO, CORUÑA, SANTANDER y SAINT NAZAIRE
el día 30 de JUNIO a las 12 del día.

Para CORUÑA, SANTANDER Y SAINT NAZAIRE
Vapor correo francés "LAFAYETTE", saldrá el 15 de Agosto.

SESIONES DE CINEMATOGRAFO DIARIAS EN LOS VAPORES DE ESTA COMPAÑIA SEGUN CONTRATO CON LA CASA PATHE.
IMPORTANTE
Buena comida a la española. Camareros y cocineros españoles.
—LINEA DE NEW YORK AL HAVRE, PLYMOUTH Y BURDEOS—
En esta Agencia se expiden pasajes por esta línea, por los lujosos y rápidos trasatlánticos franceses "ILE DE FRANCE", "PARIS", "FRANCE", "DE GRASSE", "SUFFREN", etc., etc.
Para más informes, dirigirse a:
ERNEST GAYE
O'Reilly No. 9. Apartado 1090. Teléfono A-1476.
HABANA.

# Asociación de Propietarios, Industriales y Vecinos de los Barrios del Cerro y Villanueva

## CONVOCATORIA

Habana, Febrero 18 de 1928.

Sr. Asociado:

De orden del señor Presidente tengo el gusto de citarle para la Junta General y de elecciones que de acuerdo con los artículos 69 y 76 del Reglamento se celebrará el día 23 de los corrientes a las 8 p. m. en nuestro local social, Cerro, 821, rogándole su puntual asistencia, pues habrá de celebrarse elecciones para la renovación de la mitad de la Directiva.

De usted atentamente,

R. ARANA Y MENENDEZ,
Secretario Consador.

ORDEN DEL DIA

Lectura de la convocatoria, Lectura del acta anterior, Lectura de la memoria anual, Elecciones y Asuntos Generales.
E-401 F-18

# VAPORES DE TRAVESIA

## Lloyd Norte Alemán

Servicio Mensual de Pasaje

Para VIGO, VILLAGARCIA, CORUÑA, GIJON, BOULOGNE, s|MER y BREMEN

El vapor alemán

**"YORCK"**

saldrá de la Habana
*el día 3 de Abril*

Admite pasaje de Cámara y Tercera Clase.

Además carga general para los puertos arriba mencionados.

Para más informes
A. C. FABRICIUS & CO., S. en C.
Edificio Casteleiro Dept. 606.
Teléfonos M-8082 y M-5304.
Oficina de Pasaje de Cámara:
Obispo No. 28.
Teléfono A-3455.
Oficinas de Pasajes de 3a. Clase
Amargura, 1.
Habana.

## MISCELANEA

DEPARTAMENTO DE COLCHONETAS, COLCHONES, COJINES ETC.

Nuestro Departamento de colchones, colchonetas, alfombras, mosquiteros, cojines, etc., etc., presenta el surtido más completo de estos artículos.

Colchones y colchonetas en todos los tamaños y calidades desde $1.80, cojines de seda desde $4.00, cestos de mimbre desde $4.00.

Mosquiteros para cama de una persona desde $2.00.

Mosquiteros con su aparato, a $6.50.

Colchones y colchonetas para niños en todas las calidades y precios.

Mosquiteros desde $1.50.

También hemos recibido cojines de piel, en formas y colores variados, muy de moda para adorno y para automóvil, gabinetes y oficinas.

Edredones de seda en colores enteros y floreados.

Todos estos artículos pueden verse en el mismo departamento de colchones, colchonetas, etc.

EL ENCANTO
E 1863 Ind 1 ag.

CABEZAS SE HA TRASLADADO AL 156 DE NEPTUNO ENTRE GERVASIO Y ESCOBAR
Telf. A-7034.

En esta gran peluquería ofrecemos GRATIS durante cuatro meses la aplicación de los muy renombrados productos de belleza GADION como ser el eficaz astrigente para el cierre de los poros **Crema espumilla** para aterciopelar el cutis **Polvos Rachel** extra, Carmines y Brillos para las uñas insuperable. Tinturas para el cabello del negro al más rubio. **Gratis aplicación.** Rizo permanente $10.00. Corte de melena 50 centavos. Ondulación Marcel 50 centavos. Servicio a domicilio $1.00. Siempre la más grande peluquería de la Habana.

CABEZAS

Neptuno núm. 156. Teléfono A 7034.
E 220 26 feb.

## DIRECTORIO PROFESIONAL ABOGADOS Y NOTARIOS

FELIPE RIVERO Y ALONSO
Abogado y Notario
Aguiar, 73.
Dptos. 710-11-12. Telf. M-1472.
E 1776 Ind 1 ag.

BUFETE DE LOS DOCTORES
OCTAVIO DEL PINO
SERAFIN TRAVIESO

Se hace cargo de toda clase de Asuntos Civiles, Mercantiles y Notariales con especialidad en divorcios, accidentes del trabajo y cobro de cuentas. Edificio "Larrea". Dpto. 208. Aguiar y Empedrado. Teléfono A-1781. Horas de 9 a 11 y de 3 a 5. E 300 14 Mz.

Dr. LEONCIO G. ESPINOSA PEREZ
ABOGADO

Administraciones de bienes, Pensiones y jubilaciones, Marcas y Patentes, Accidentes de trabajo, Asuntos Civiles, Mercantiles, Criminales San Ignacio número 50, Tel. A-5130. E 1836 ind 12 ag.

Dr. Elio Roselló y Montaño
ABOGADO Y NOTARIO

Herencias, Divorcios, Asuntos hipotecarios, rapidez en el despacho de las escrituras con su legalización. Oficinas Empedrado 33. A-8502. E 1791 ind 1 ag.

SAUL SAENZ DE CALAHORRA
ABOGADO
ANTONIO FERNANDEZ TOSCANO
PROCURADOR

Se hace cargo de toda clase de asuntos judiciales, tanto civiles como criminales y del cobro de cuentas atrasadas. Bufete Aguiar número 43, bajos, entre Empedrado y Tejadillo. Teléfono A-5024.
E. 126.—Ind. 1 En.

## PROFESIONALES

BUFETE DEL
DR. RICARDO ILLA Y VILARO
ABOGADO Y NOTARIO

Asuntos criminales, divorcios, cobros de cuentas y reclamaciones de herencias. Virtudes esquina a Gervasio, tercer piso derecha. Habana. Teléfono U-3865.
E 1257 ind. 4 oct.

DR. MANUEL ARANDA MUÑOZ
ABOGADO

Asuntos hipotecarios, herencias, toda clase de asuntos civiles. Mercaderes 9. Departamento A. Teléfono M-6173.
E 1779 ind 1 ag.

## DOCTORRES EN MEDICINA Y CIRUGIA

DR. FELIX PAGES

CIRUJANO DE LA QUINTA DE DEPENDIENTES
CIRUGIA EN GENERAL

Consultas: D, número 206, entre 21 y 23. Vedado. Lunes, Miércoles y Viernes, de 2 a 4. Teléfono F-4483.
E 1783 ind. 1 ag.

Dr. Manuel González Alvarez

CIRUJANO DE LA ASOCIACION DE DEPENDIENTES
CIRUGIA EN GENERAL

Consultas de 3 a 5, martes, jueves y sábados. Apodaca 3, altos, entre Cárdenas y Cienfuegos. Teléfono A-9102. Residencia particular: Calle 9 número 33, entre F y G, Vedado. Teléfono F-2441.
E 1792 ind. 1 ag.

DR. BIENVENIDO GIROUD LESCANO

Medicina interna, sistema nervioso, cerebro y pulmón. Tratamiento de la tuberculosis con la sacocricina combinada. Rayos X, Radiografía, electroterapia, tratamiento del bocio sin operación. Consultas de 3 a 5. Infanta 75, letra F. Teléfonos M-2014 y U-2064.
E 1830 ind. 1 Ag.

Dra. MARIA GOVIN DE PEREZ
MEDICA CIRUJANA

De la Facultad de la Habana, Escuela Práctica y Hospital Broca de París. Especialidad en enfermedades de señoras, partos y cirugía. Teléfono U-2439, San Miguel 152, antiguo. E 1801 ind. 1 ag.

DR. ALBERTO SIERRA

Médico del "Servicio de Niños del Dr. Aballí en el Hospital Mercedes".
Ex-Médico de "La Benéfica" y ex interno del Hospital Calixto García. Consultas: lunes, miércoles y viernes, de 8 a 9 y media de la mañana en Campanario 37, casi esquina a Virtudes. Teléfonos F-2635 y M-2521.
E 2935 En. 24.

DR. CELIO R. LENDIAN

Consultas todos los días hábiles de 2 a 4 p. m. Medicina interna especialmente del corazón y de los pulmones. Partos y enfermedades de niños. Lealtad 82. Teléfono M 2671. E 1796 Ind 1 ag.

LEPRA

Los que padeciendo esta enfermedad quieran observar durante dos meses los efectos del tratamiento del doctor López Rovirosa pueden dirigirse a éste, únicamente por correo, a San Lázaro 331, Habana.
E 222 26 feb.

Dra. MARIA GOVIN DE PEREZ
MEDICA CIRUJANA

De la Facultad de la Habana, Escuela Práctica y Hospital Broca de París. Especialidad en enfermedades de señoras, partos y cirugía. Teléfono U-2439, San Miguel 152, antiguo. E 1801 ind. 1 ag.

DR. J. LYON

De la Facultad de París. Especialidad en la curación radical de las hemorroides sin operación. Consultas de 1 a 3 p. m. diarias. Calle 17 número 451, entre 8 y 10, Vedado.
E 1812 ind. 1 ag.

DR. A. V. DAUSSA

Medicina en general. Especialmente vías respiratorias y digestivas. Consultas de 2 y media a 4 p. m. Campanario 113, entre Salud y Dragones. M-8861. Pobres verdaderos 12 y media a 1, martes y sábados. E 1872 ind. 1 Ag.

DR. S. PICAZA
De los Hospitales de París y New York

Enfermedades del estómago, intestinos e hígado, tratamiento eficaz de las colitis y efecciones biliares. Horas de 2 a 4, e concencional, previo aviso, San Lázaro 246. Tel. F-4918. E 1867 ind. 7 ag.

HEMORROIDES

miento, pronto alivio y curación, pudiendo el enfermo seguir sus ocupaciones Curadas sin operación, radical procedidiarias y sin dolor. Consultas de 1 a 5 p. m. Suárez 32. Policlínica P.
E 1810 ind ags.

DR. A. G. CASARIEGO

Catedrático por oposición de la Facultad de Medicina de los Hospitales de París, New York, Calixto García, Clínica Covadonga. Especialidad en enfermedades de las vías urinarias. Consultas de 2 a 4 p. m. Zenea (Neptuno) 125, bajos.
E 1813 ind 1 ag.

DR. RICARDO ALBADALEJO

Especialista en vías urinarias. Tratamiento especial para la blenorragia, impotencia y reumatismo. Electricidad Médica y Rayos X, Prado 62, esquina a Colón. Consultas de 8 a 12 a. m. y de 1 a 5 p. m. Teléfono A-3344.
E 1787 ind. 1 Ag.

DR. ENRIQUE Fdez. SOTO
Y
DR. CARLOS DE LEJARZA
AUXILIAR

Oídos, nariz y garganta. Consultas: lunes, martes y jueves, de 2 a 4. Calle 3 entre Infanta y 27. Teléfono U 2466. No visita. Dr. Lejarza. Telf. F 4836.
E 1786 Ind. 1 ag.

DR. GUILLERMO LOPEZ ROVIROSA

Enfermedades de las Glándulas Internas, Nutrición, Nerviosas y Mentales. Debilidad sexual, pérdidas, impotencias. Niños anormales atrasados, raquíticos. Bocios. Afecciones de la piel y de la sangre. Dispepsias, Colitis, Vías respiratorias. Rayos Ultravioletas aplicados al tratamiento de las afecciones de la piel (acné, etc.) caída del cabello, calvicie, raquitismo, anemias, etc. Electroterapia corriente D'Arsonvalización, diatermia, extirpación de verrugas, etc. San Lázaro 331, entre Infanta y Basarrate, de 5 a 7 p. m. Domingos de 4 a 6. Tel. U-3221. Consultas por correspondencia: $5.00, giro postal.
E 1873 ind. 1 ag.

DR. PEDRO A BOSCH

Medicina y Cirugía, con preferencia, partos, enfermedades de niños, del pecho y sangre. Consultas de 2 a 4. Aguiar 1.. Tel. A 6488

DR. GOMEZ DE ROSAS

Cirujano Director de la Policlínica Nacional. Enfermedades de señoras estómagos, vías biliares y cirugía general. Consultas de 3 a 5. Cerro 551. Tel. A-2569.
E 1895 ind 16 Ag.

DR. PEDRO MONTALVO

Medicina general, especialmente estómago, intestinos y enfermedades del pecho. Tratamiento de la colitis en todos sus periodos. Consultas de 4 a 6 en Belascoaín 79, excepto sábados. Teléfono U-5056. Avisos en el F-1972.
E 61 10 Mz.

DR. E. PERDOMO

Vías urinarias, estrechez de la orina, venéreo, hidrocele, sífilis, impotencia. Calle D y 11, Vedado, de 1 a 4. Telf. F 4821.
E 1806 ind. 1 ag.

Dr. Francisco Javier de Velasco

Afecciones del corazón, pulmones, estómago e intestinos. Consultas los días laborables de 12 a 2. Horas especiales previo aviso. Salud 34. Teléfono A-5418.
E 1784 ind. 1 Ag.

DR. J. M. VERDUGO
ESTOMAGO E INTESTINOS

Tratamiento eficaz de la úlcera estomacal y duodenal de la colitis en cualquiera de sus periodos. Consultas de una a tres. Prado número 60, bajos. Tel. A 4425.
E 1789 Ind 1 ag.

M.E.C.D. 2016

## PROFESIONALES

### POLICLINICA INTERNACIONAL

Director: doctor David Cabarrocas, Lealtad 143, entre Salud y Dragones. Teléfono A-0544. Consultas especiales de 10 a. m. a 6 p. m. los sábados de 9 a 12 a. m. Para pobres primera atención médica, con motivo de una consulta reconocimiento, exámen de Rayos X, análisis parcial orina, incisión, acceso, inyección intravenosa de Neosalvarsán o cualquier otra inyección, cura, corriente eléctrica masaje agua caliente, pulverización vapor, completamente gratis para pobres. Inyecciones especiales para Reumatismo, anemia, enfermedades de la piel, Sífilis, venéreas, fiebres en general. Tuberculosis, Cáncer, Enfermedad de señoras, Corazón, Riñones, Hígado, Estómago e Intestino, Sistema nervioso, análisis completo de orina y análisis exudado para venéreo, aplicaciones de aparatos de yeso, análisis sangre para sífilis, raspado uterino, Partos y Cirugía en general. Se regala medicina al pobre. Se dan horas especiales para consultas pagas.

E 1809 ind 1 ag.

### DR. MANUEL GALIGARCIA

Enfermedades Nerviosas y Mentales

Especialista de la Asociación Canaria. Médico de Visita de los Servicios de Nerviosos y P. Enagenados del Hospital Calixto García. Ayudante de la Facultad de Medicina. Consultas: $5.00 de 3 a 5 diarias. J 211," bajos, entre 21 y 23, Vedado. Teléfonos F 2775 F 5885. Sanatorio para tratamientos, Real 68, Arroyo Naranjo. Informes: en la consulta.

E 1790 ind.

### Dr. J. A. Hernández Ibáñez

CIRUJANO UROLOGO DE LA ASOCIACION DE DEPENDIENTES ENFERMEDADES VENEREAS, VIAS URINARIAS, ENDOSCOPIA Y CIRUGIA DE LAS VIAS URINARIAS

Domicilio: G y 19, Vedado. Telf. F 6716. CONSULTAS: Neptuno número 78, esquina a Manrique. De 11 a. m. a 1 p. m., y de 3 a 6 p. m. Teléfono A 5469. Habana.

E-1804 Ind. 1 ag.

# ASOCIACION CLINICA

LUZ 44. TELEFONO A-0549, ENTRE AGUACATE Y COMPOSTELA

ASOCIACION DE MEDICOS ESPECIALISTAS. Cirugía y Medicina en general. Tratamiento de todas las enfermedades por sistema moderno. Curaciones garantizadas por contratos. PRECIOS REDUCIDOS.

CLINICA: Parteros y Comadronas. INYECCIONES Intravenosas, musculares, etc. RAYOS X y RADIOSCOPIAS DESDE 5 pesos. Ultravioletas electricidad, masajes y RADIUM. TATUAJES, Verrugas, manchas, etc. Se quitan rápidamente. ESPECIALISTAS DE SEÑORAS Y NIÑOS. GARGANTA, NARIZ, OIDOS Y OJOS. LABORATORIO: Hacemos toda clase de ANALISIS ORINA $2.00. Sífilis, Blenorragias, Impotencia, Vías urinarias, Enfermedades MENTALES, de la piel, Nerviosas, Corazón, Estómago y Pulmones.

ALMORRANAS. Son curadas sin OPERACION radicalmente y garantizadas. Pudiendo el enfermo continuar sus ocupaciones diarias. ENFERMEDADES DE LA BOCA, ETC. PRECIOS MODICOS. CONSULTAS: $2.00 RECONOCIMIENTOS EN GENERAL CON APARATOS $3.00. ATENCION: DE 1 a 5 (Tarde) y de 7 a 9 (Noche).

E 1808 ind. 1 ag.

### DR. MANUEL VIAMONTE

Catedrático Auxiliar de Radiología y Fisioterapia de la Universidad Concordia 64-A, esquina a Lealtad. Teléfono M 5008. De 9 a 10 a. m. y de 1 a 5 p. m. Rayos X, Radium, Radioterapia Profunda, Luz Ultravioleta y Electricidad Médica.

E 1900 Ind. 1º ag.

### "POLICLINICA HABANA"

Suárez 32. Teléfono M 6233.

DIRECTOR FACULTATIVO

DR. GUILLERMO LEON

De Medicina y Cirugía en general. Especialista para cada enfermedad. Consultas de - a 5 de la tarde y de 7 a 9 de la noche. Consultas especiales, dos pesos. Reconocimientos $2.00. Enfermedades de señoras y niños. Garganta, nariz y oídos (OJOS). Enfermedades nerviosas, estómago, corazón y pulmones, vías urinarias, enfermedades de la piel, blenorragia y sífilis, inyecciones intravenosas para el asma, reumatismo, tuberculosis, obesidad, partos, hemorroides, diabetes y enfermedades mentales, etc. Análisis en general, Rayos X, masajes y corrientes eléctricas. Los tratamientos y sus pagos a plazos. Telf. I-6883.

E 1810 ind. 1 ag.

# Cooperación Médica

San Rafael 153 entre San Francisco y Espada

Teléfono U-3802

Institución formada por Médicos Cirujanos y Especialistas.

Cirugía y medicina en general. Enfermedades de Señoras y Niños. Parteros y Comadronas. Enfermedades de los ojos. Garganta, Nariz y Oídos. Enfermedades de la piel, Corazón y Pulmones. Asma, Tuberculosis, Estómago e Intestinos. Enfermedades Nerviosas y Mentales.

CLINICA DE ENFERMEDADES VENEREAS Y VIAS URINARIAS.

Blenorragia. Impotencia. Debilidad sexual. Espermatorrea, Sífilis, enfermedades del Riñón y Vejiga.

TATUAJES. Manchas, verrugas y cicatrices se quitan por completo.

Inyecciones de todas clases. Médicos a domicilio.

LABORATORIO: Todas clases de análisis. Transfusiones de sangre con donantes seleccionados. RAYOS X. Ultra-violetas. Radium. Electricidad médica. Masajes.

| | |
|---|---|
| CONSULTAS. . . . . . . | $2.00 |
| RECONOCIMIENTOS CON APARATOS. . . . . . . . . | 4.00 |
| VISITAS. . . . . . . . . . | 3.00 |

TRATAMIENTOS A PRECIOS ECONOMICOS.

HORAS DE CONSULTAS: de 9 a 11 a. m. de 1 a 5 p. m. y de 7 a 9 noche.

E 2059 ind. 6 Sp.

## PROFESIONALES

### DR. ARISTIDES MESTRE

PROFESOR D ELA UNIVERSIDAD Médico del Departamento de Niños del Hospital de Dementes de Mazorra, Niños anormales. Enfermedades nerviosas y mentales de la infancia. Consultas: Martes y sábados, de 9 a 12 m. D número 220, esquina a 23, Vedado. Tel. F-1706.

E 1934 ind 3 sp.

### Dra. MARIA PEREZ GOVIN

MEDICA CIRUJANA

Médica de la Facultad de la Habana y Hospital Broca de París, Garganta, nariz y oídos. De 1 a 3. Teléfono U-2439. San Miguel 152, antiguo.

E 1803 ind 1 ag.

### Dr. Alberto S. de Bustamante

Profesor de Obstetricia, por oposición. Especialidad partos y enfermedades de señoras. Consultas los lunes y viernes de 1 a 3. Clínica Bustamante-Núñez. Teléfono F-3057. Domicilio 15, entre J y K. Vedado. Teléfono F-1862.

E 1777 ind 1 ag.

### CLINICA BUSTAMANTE

J y 11, Vedado. Cirugía general y especial. Partos, Rayos X y Laboratorio. Teléfono F-1184.

E-1777 Ind 1 ag.

### DR. J. J. MIGNAGARAY

Especialista de niños del Hospital Municipal y Emergencias. Medicina interna en general. Enfermedades de niños. Régimen alimenticio para niños menores de dos años. Consultas de 1 a 3. Campanario 57. Para pobres. Jueves. Teléfono A-4529.

E 1802 ind. 1 ag.

### DR. IGNACIO CALVO

PROCTOLOGO

Cirugía especial del recto. Tratamiento médico de las hemorroides. Rectos copia siggidoscopio. Línea 12 esquina a M, de 4 a 6. Teléfono F-3663.

E 303 ind 15 Fb.

### DR. JOSE VARELA ZEQUEIRA

Profesor de Anatomía de la Universidad Cirujano Jefe de la Asociación Cubana de Beneficencia, Cirugía en general. Especialidad: Cirugía de la mujer. Consultas de 2 a 4. Gervasio 126, entre San Rafael y San José. Teléfono U-5410.

E 1794 ind. ag.

### DR. ABELARDO LABRADOR

Angeles 3, entre Reina y Estrella. Consultas gratis de 8 a 12 a. m. Pagos de 3 a 5. Especialidad enfermedades de señoras, partos, venéreos y sífilis. Pulmones, corazón y riñones, en todos los períodos. Inyecciones intravenosas. Neosalvarsán, etc. Avisos: Teléfonos A 0801 y U 2256.

E 1875 ind. 1 ag.

### ANALISIS DE ORINA

Completo dos pesos. Prado 62, esquina a Colón. Lbaoratorio Clínico Químico del doctor Ricardo Albadalejo. Telf. A 3344.

E 1788 ind. 1 ag.

### DR. MANUEL LOPEZ PRADES

MEDICO CIRUJANO

De las Facultades de Madrid y la Habana. Con 36 años de práctica profesional. Enfermedades de la sangre, pecho, señoras y niños; partos. Tratamiento especial curativo de las afecciones genitales de la mujer. Consultas diarias de 1 a 3. Gratis los martes y viernes. Lagunas 63, bajos. Telf. A 0236. Habana.

E 1877 Ind. 1 ag.

### DOCTOR ELPIDIO STINCER

Cirujano de la Quinta Covadonga. Catedrático de la Universidad de la Habana. M número 4, Vedado. Teléfono F-2213. De regreso de su viaje a Europa y Estados Unidos, reanuda sus consultas los Martes, Jueves y Sábados, de 2 a 4 p. m. Cirugía General.

E 2380 ind 15 oct.

### DR. GONZALO PEDROSO

CIRUJANO DEL HOSPITAL MUNICIPAL DE EMERGENCIAS

Especialista en vías urinarias y enfermedades venéreas. Cistocopia y Cateterismo de los uréteres. Cirugía de vías urinarias. Consultas de 10 a 12 y de 3 a 5 p. m. en la calle de Avenida de la República 254.

E 1728 ind. 1 ag.

### DR. GUTIERREZ LEE

MEDICO CIRUJANO

Consultas de 3 a 5. Gervasio 168. Teléfonos A-3684 y F-1070.

E 1870 ind. 1 Ag.

### DR. ABRAHAM PEREZ MIRO

J. C. Zenea (Neptuno) 92. Consultas de 2 a 5. Teléfono A-9203.

E 2700 ind 22 nov.

### DR. J. B. RUIZ

Catedrático de la Universidad. De los Hospitales de Filadelfia, New York y Calixto García. Especialista en vías urinarias y enfermedades venéreas. Exámenes Uretroscópicos y Cistoscópicos. San Lázaro 221 C. de 1 a 3. Tel. U-6351. Clínica de 4 a 6, a $5.00 semanales.

E-28 31 En

### Dres. GORDILLO Y JUSTIZ

Ofrecen a usted su gabinete de consultas médicas en la calle Enrique Villuendas 115 1|2 (Concordia). Teléfono A-8833. Horas de Consultas de 1 a 4 p. m. Gratis.

E 32 2 Fb.

### Dr. JOSE A. TREMOLS

Médico

### Dr. JOSE G. TREMOLS

Médico-Cirujano CONSULADO 128 De 2 a 4 tarde y de 8 a 9 noche

E 2063 ind 6 sp.

### DR. B. VILA

Médico cirujano. Exclusivamente niños. Médico de niños del Hospital Mercedes. Consultas diarias de 1 a 3 p. m. Carlos III, 209, esquina a Franco (altos). Teléfono U-5792.

E 1800 ind 1 ag.

### DR. GONZALO AROSTEGUI

Médico de la Casa de Beneficencia y Maternidad. Especialista en las enfermedades de los niños. Médicas y Quirúrgicas. Consultas de 12 a 2. G número 116, entre Línea y 13. Vedado. Telf. F 4233.

E 1775 Ind. 1 ag.

## PROFESIONALES

### ENFERMEDADES SECRETAS

Antiguas, mal curadas y prostatitis, impotencia, estirilidad. Curaciones garantizadas en pocos días, sistema nuevo alemán. Dr. Jorge Winkelmann; especialista alemán, 28 años de experiencia. San Lázaro 165, a todas horas.

E 1897 ind. 17 ag.

### DR. ROGELIO PARERA

Médico cirujano. Consultas de 1 a 3 p.m. Belascoain 227, altos. Telf. A 6766 F 1289.

E 239 29 feb.

## CIRUJANOS DENTISTAS

### DR. PEDRO R. GARRIDO

CIRUJANO DENTISTA

Por las Universidades de Madrid y Habana. Especialidad en enfermedades de la boca que tengan por causa afecciones de las encías. Dentista del Centro de Dependientes. Consultas de 9 a 11 y de 12 a 3 p. m., Villegas 78, altos. Tel. A-5260.

E 2969 24 En.

### DR. VALDES MOLINA

CIRUJANO DENTISTA

Avenida de Italia número 24, entre Virtudes y Animas. Teléfono A-8583. Dentaduras de 15 a 30 pesos. Trabajos se garantizan. Consultas de 8 a. m. a 5 p. m. Los domingos ahsta las 12 m.

E 1885 ind. 1 Ag.

### DR. L. SAEZ MORENO

CIRUJANO DENTISTA

Consultas todas las noches de 7 a 10, especial para personas que trabajan de día. Por el día doy hora fija a cada cliente. trabajos rápidos, garantizados y económicos.

NEPTUNO NUMERO 234. Entre San Francisco y Espada. TELEFONO U-1986.

E 210 24 J

### DR. J. HERNANDEZ CALZADILLA

Cirujano Dentista

Especialista en extracciones sin dolor ni peligro en niños y señoras en estado, con anestesia local o gas. Cura completa de dientes flojos y piorrea alveolar. Puentes y planchas de todas clases modernas sin encías. Trabajos de ortodoncia. Arreglo puentes planchas partidas faltas de dientes dejándolas nuevas. Consultas diarias ahsta las 10 de la noche. Reina 76, bajos. Teléfono A-7537.

E 1817 ind. 1 Ag.

### DR. PEDRO R. GARRIDO

CIRUJENO DENTISTA

Por las Universidades de Madrid y Habana. Especialidad en fermedades de la boca que tengan por causas afecciones de as encías. Dentista de Centro de Dependientes. Consutas de 9 a 11 y de 12 a 3 p. m. Viegas 78, altos. Tel. A 5260.

E 288 feb. 24.

### DR. GUERRERO DELANGEL

DENTISTA MEJICANO

Técnica especial, para extracciones. Facilidades en el pago. Horas de consultas de 8 a. m. 8 p. m. A los empleados del comercio, horas especiales para la noche. Trocadero 68-B frente al café El Día. Teléfono M-6395.

E 1811 ind. 1 Ag.

## OCULISTAS

### DR. MARTINEZ FERRER

Enfermedades de los ojos. Calle A, 134, (entre 21 y 23) Vedado. Consultas de 2 a 4. Teléfono F-3474.

E 969 26 my.

### DR. JORGE L. DEHOGUES

OCULISTA

Consultas y elección de lentes de 11 a 12 y de 3 a 5. Horas especiales, previo convenio. Aguila 94. Teléfono A-3940.

E 210 24 E

### DR. A. C. PORTOCARRERO OCULISTA

GARGANTA, NARIZ Y OIDOS

Consultas de 12 a 4

Para pobres de 12 a 1. Honorarios módicos. San Nicolás 52. Teléfono A-8627.

E 1795 ind 1 ag.

### DR. HORACIO FERRER

ESPECIALISTA EN LAS ENFERMEDADES DE LOS OJOS

Consultas de 2 a 5 de la tarde. Consultas por la mañana a horas previamente concedidas. Ave. Wilson y L, Vedado. Teléfono F-4831.

E 1780 ind 1 ag.

### DR. JOSE ALFONSO

OCULISTA

Garganta, nariz y oídos. Consultas de 1 a 4. Máximo Gómez 386. Tel. M-2330.

E 1703 ind 1 ag.

### Dr. C. E. FINLAY F. A. C. S.

PROFESOR DE OFTALMOLOGIA

Especialista en enfermedades de los Ojos y de los Oídos

Calle J, 135, entre Línea y 15, Vedado. Teléfono F-1173

Consultas de 11 a 12 y de 2 a 5 y por convenio previo.

E 1807 ind 1 ag.

## ORTOPEDICOS

### EMILIO P. MUÑOZ

Ortopédico: Malecón 56. Teléfono A-9359. Faja especial para hernias, vientre, colon, etc. y aparatos para toda clase de imperfecciones. 20 años establecido.

E 2806 ind. 6 En.

## COMADRONAS FACULTATIVAS

### ANA MARIA V. VALDES

COMADRONA

Muchos años de práctica. Los últimos procedimientos científicos. Consultas de 2 a 4. Precios convencionales, 21, esquina a B, número 317, Vedado. Tel. F-1252.

E 1891 ind 13 agos.

## GIROS DE LETRAS

### ZALDO Y COMPAÑIA

Cuba números 76 y 78

Hacen giros de todas clases sobre todas las ciudades de España y sus pertenencias. Se reciben depósitos en cuenta corriente. Hacen pagos por cable, giran letras a corta y larga vista y dan cartas de crédito sobre Londres, París, Madrid, Barcelona y Nueva York, New Orleans, Filadelfia y demás capitales y ciudades de los Estados Unidos, Méjico y Europa, así como todos los pueblos.

E 1746 ind 1 ag.

### J. BALCELLS Y CIA. S. en C.

San Ignacio Núm. 33.

Hacen pagos por el cable y giran letras sobre New York, Londres, París y sobre todas las capitales de España, Islas Baleares y Canarias. Agentes de la Compañía inglesa de Seguros contra Incendios "The Royal". Administración de bienes.

E 1742 ind 1 ags.

## PROFESIONALES

## GIROS DE LETRAS

### N. GELATS Y COMPAÑIA

103, Aguiar 103, esquina a Amargura. Hace pagos por el cable. Facilita cartas de crédito y giran pagos por cable; giran letras a corta y larga vista sobre todas las capitales y ciudades importantes de los Estados Unidos, Méjico y Europa, así como sobre todos los pueblos de España, Londres, París, Hamburgo, Madrid y Barcelona.

### CAJAS RESERVADAS

Las tenemos en nuestra bóveda, construída con todos los adelantos modernos y las alquilamos para guardar valores de los interesados. En esta oficina daremos todos los detalles que se deseen.

### N. GELATS Y COMPAÑIA BANQUEROS

### ORDEN DE LOS ANUNCIOS CLASIFICADOS

- A Alquileres de Casas.
- B Alquileres de Departamentos.
- C Alquileres de Habitaciones.
- D Alquileres de Locales.
- E Alquileres de Garages.
- F Se necesitan.
- G Se ofrecen.
- H Compra y Venta de Fincas.
- I Compra y Venta de Solares.
- J Compra y Venta de Establecimientos
- K Compra y Venta de Animales.
- L Automóviles.
- LL Dinero en Hipotecas.
- M Bonos y Valores.
- N Compra y Venta de Objetos Varios.
- Ñ Compra y Venta de Objetos Varios.
- N Enseñanzas.
- O Hospedajes.
- P Para las Damas.
- Q Compra y Venta de Instrumentos de Música.
- R Maquinarias.
- S Muebles y Prendas.
- T Pérdidas.
- U Para Hogar.
- V Compra y Venta de Libros.
- W Comidas.

## (A) ALQUILERES DE CASAS

### (1)—Habana

### ALQUILO

Hermosa casa en Aramburo 51, altos, sala, comedor y dos cuartos, cocina gas, motor y patio. Precio 45 pesos. Llaves en San José y Hospital. Telf. A 3551. Antonio.

S 1440 25 feb.

### VALLE 20

Se alquilan estos modernos altos con sala, comedor, tres habitaciones (una en la azotea), baño intercalado, cocina de gas y servicio de criados. Agua en abundancia. Para más informes: teléfono F 3687.

S 1442 29 feb.

SE ALQUILA un piso alto en Angeles y Estrella y una habitación en Angeles 13. Teléfono A 2024.

8809 25 feb.

SE ALQUILA Amargura 4 casi esquina a Mercaderes, un segundo piso con cuatro habitaciones amplias ventiladas, cocina, comedor y servicios. La llave en el primer piso. Informes: San Pedro 4.

8813 1 mrzo.

### SOL No. 34

Se alquila esta amplia casa compuesta de nueve habitaciones dormitorios entre altos y bajos. Tiene, además, sala, saleta y servicios. Su situación frente a la Secretaría de Obras Públicas y con tranvías por el frente y el costado la hacen muy cómoda para hombres de negocios. Las llaves en San Pedro número 6. Informes en la misma; teléfono A-9619.

8736 29 Feb.

### MALECON No. 154-156, ENTRE AGUILA Y BLANCO

Se alquila la amplia planta baja de esta moderna casa compuesta de cuatro dormitorios con baño intercalado, sala, saleta, comedor al fondo y dos habitaciones para servidumbre. Tomándolas con contrato por un año con fiador a satisfacción se hace precio especial. Las llaves en el piso alto. Informes: San Pedro número 6. Teléfono A-9619.

8732 29 Feb.

### SE ALQUILAN JOVELLAR 16 Y 18. LUJO, CONFORT Y ECONOMIA

Si usted vive en una casa que paga 100, 110 o 120 pesos, y desea economizar 30 o 40 pesos y disfrutar de más confort, visite las casas de Jovellar 16 y 18, acabadas de construir, en las cuales quedan tres pisos para alquilar, en la acera de la sombra y con frente a la brisa. En la misma informan.

### DISTRIBUCION:

Sala, pequeño hall, baño intercalado completo, agua caliente y fría, tres cuartos, comedor decorado con zócalos de caoba, estilo europeo, cuarto de criados con servicio completo, espléndida e inmejorable cocina de gas, pequeño closet para los útiles de limpieza. Se exigen referencias.

8730 25 Feb.

### CARLOS III, 16 y D

Altos y bajos de tres y cuatro habitaciones, baño intercalado moderno, cocina de gas y servicios. Precio reajustado, 70 pesos. Informan F-2134.

8627 27 Fb.

### SAN LAZARO No. 154-156, ENTRE AGUILA Y BLANCO

Se alquila el ventilado segundo piso de esta moderna casa, compuesta de cuatro habitaciones, sala, comedor y baño intercalado, con abundante agua por contar con motor para elevarla. Las llaves al fondo por Malecón. Informes: San Pedro número 6. Teléfono A-9619.

8731 29 Feb.

SE ALQUILAN los bajos de Cárdenas número 66, la llave en los altos. Informan en Suspiro 10, altos. Tel. A-3131.

8713 29 Feb.

EN $40 se alquila la casa Llinás número 2; con sala, comedor, tres cuartos y baño. La llave en el 4.

S-1430 24 Feb.

SE ALQUILA una casa pequeña en Jesús Peregrino y Oquendo número 29 antiguo, al lado de la bodega. La llave en la bodega. Alquiler 30 pesos. Informan M-2781 y M-2059.

S-1421 25 Feb.

EN $50 bajos Lamparilla 106, para familia o establecimiento. En $50 hermosos altos Jesús María 73. Informan Belascoain 648, altos. M-6647.

8766 23 Feb.

ALQUILO segundo piso moderno San José 80, sala, saleta, cuatro habitaciones, baño intercalado, saleta comedor al fondo, cocina de gas, cuarto y baño de criados. Precio de situación. La llave en la planta baja. Informan: teléfono A-2260.

8787 24 Feb.

## ALQUILERES DE CASAS

### HABANA No. 183, ALTO IZQ.

Se alquila este hermoso alto compuesto de cuatro dormitorios, sala, saleta, comedor al fondo, cuarto de sirviente, gran baño con agua abundante por estar dotado de motor para elevarla. Las llaves en el bajo derecha. Informes: San Pedro número 6. Teléfono A-9619.

8733 29 Feb.

### EN $50 ALQUILO MODERNO

primer piso alto de sala, comedor, tres cuartos, cocina y lujoso baño en Espada 19-A, entre Neptuno y Concordia. Llaves en la bodega de Espada y Concordia.

8800 29 Feb.

ESTRELLA número 70, casi esquina a Manrique, se alquilan los altos y los bajos, acabados de reparar y pintar. Informan Obrapía número 62. Teléfono A-8578.

S-1409 25 Fb.

### BERNAZA 49

Una magnífica casa planta alta, sala, comedor, dos habitaciones con lavabo de agua corriente, cuarto de baño completo, balcón a la calle, se da el flúido de gas y electricidad, servicio de elevador, casa moderna, construcción por $60 mensuales. Tenemos habitaciones altas, lavabo de agua corriente y luz toda la noche a 15 pesos. Informes en la misma. 8617 24 Fb.

SE ALQUILAN los altos de Animas 146, casi esquina a Escobar, muy frescos y baratos, 2 cuartos, sala, comedor, cocina de gas, se dan en $40, fiador o dos meses La llave e informes Obispo 32. Teléfono A-2316.

8609 28 Fb.

MONTE 74, se alquilan las dos casas con tres habitaciones, sala, comedor, patio, hall, cocina de gas y baño completo. Interiores, muy bien decoradas, y se alquilan baratas. También se alquila un Departamento con dos habitaciones de 5 metros cuadrados, cocina, comedor y baño completo, espléndidamente decorado. Hay luz. Informes en la misma y al teléfono A-3376. Sr. García.

8680 2 Mz.

SAN MIGUEL 254, bajos, sala, saleta, cuatro cuartos, comedor, cocina, doble servicio, gran patio. La llave en la bodega. nforman teléfono F-5692.

8661 29 Fb.

SE ALQUILAN los bajos de Trocadero 105, sala, comedor, cuatro cuartos, doble servicio; sirve también para comercio y San Ignacio 45, para comercio.

8558 26 fb

MALECON 316 moderno, tercer piso, sala, antesala, cinco cuartos, comedor, baño intercalado, 85 pesos. La llave en el 317. Informes F-3185.

S 1387 1 mz.

CEDO el contrato de una casa, tiene 14 habitaciones, quedan cuatro años, alquiler 95 pesos. Oficios número 15, altos. Sr. Díaz.

8480 23 feb.

ALQUILO casa moderna en Tenerife 87 y 89, pisos principales, compuestos de sala, dos cuartos, baño intercalado completo, comedor al fondo, cocina de gas y agua fría y caliente. Informan en Empedrado 49. Teléfono M-8535. Las llaves en la bodega.

8478 25 feb.

ALQILO en División número 21 altos, la moderna casa compuesta, de sala, comedor, dos hermosos cuartos, baño completo, cocina de gas y servicios de criados. Agua en abundancia. Informes en Empedrado 49. Teléfono M-8535. Las llaves en la bodega.

8477 25 feb.

### ALQUILO BARATO

En Corrales 265 pegado a Belascoain se alquila casa moderna, compuesta de sala, comedor, dos cuartos, cocina y baño completo con agua caliente y fría. La llave en la bodega de Corrales y Rastro. Teléfono A-0516.

### CUARTOS $8.00

Cuartos de 15 metros, modernos, luz toda la noche, entrada independiente. Informan Rodríguez 71, Luyanó. Teléfono X-1717.

### VENDO CASA EN $8,000.00

Moderna, techos monolíticos. Informan de 10 a 12 a. m. en el teléfono A-0516.

8494 25 feb.

SE ALQUILA un segundo piso alto casa moderna, con sala, tres habitaciones y servicios, precio módico. Gervasio 92 y 94, entrada por Neptuno. Informan en los bajos.

8533 28 fb

ALQUILO el segundo piso de Lagunas número 69 compuesto de sala, saleta, dos hermosos cuartos, baño intercado completo, comedor al fondo, cocina de gas y servicio para criados, agua en abundancia. Informes en Empedrado 49. Teléfono M-8535. Las llaves en la bodega.

8476 25 feb.

AMARGURA 88 alquilo el segundo piso; escalera de mármol, cielos rasos, cuatro habitaciones, sala, comedor, espléndido baño, y doble servicio. Llave e informes en los altos. Teléfono A-3260.

8590 24 fb

### LEALTAD Y SITIOS

Se alquila una casita (altos) moderna, con sala, comedor, dos habitaciones con sus servicios. La llave en los bajos. Teléfono M-2002.

8531 23 fb

### VILLEGAS 109

casi esquina a Muralla, se alquilan dos pisos, primero y segundo; cinco habitaciones; sala, recibidor, gran comedor. Muy frescos. Precio: $85.75. Servicios modernistas. F 5506.

8157 28 feb.

CARMEN número 7, (entre Tenerife y Campanario). Se alquilan los altos compuestos de tres cuartos, cocina y servicios, a precio de situación. $30.00. Para más informes, A. Tovar, teléfono A-7858. La llave en los bajos.

8497 28 fb

SE ALQUILAN juntos o separados los altos y bajos de la casa calle de Virtudes 109, compuestos cada uno de sala, recibidor, cuatro cuartos, comedor, cocinas de gas y carbón, cuarto independiente para criados y servicios sanitarios independientes. La llave en el café de la esquina. Informes: Cuba 100. Tel. A-2596.

8413 27 feb.

### SE ALQUILA, OFICIOS No. 104

casa preparada para comercio, industria o depósito. Informan Tel. A-5663.

S 1380 25 feb.

SE ALQUILA la casa Acosta 81, altos compuesta de sala, saleta, dos cuartos, cuarto de baño completo, cocina y comedor al fondo, calentador. Informan Teléfono I-5777. Las llaves en bajos.

8394 25 feb.

SE ALQUILAN los bajos de la casa calle Porvenir 3, entre Habana y Compostela, compuestos de sala, saleta, comedor, dos cuartos, baño intercalado, cocina de gas y servicios santiarios. Informan Cuba 100. Teléfono A-2596.

8385 27 feb.

## ALQUILERES DE CASAS

ALQUILASE rebajada gran casa Inquisidor y Luz, número 27, muchas habitaciones, tres pisos, agua por motor. Llave café en frente. Informes A-6523. Industria.

8434 23 feb.

MODERNO piso independiente Santiago 36 entre Pocito y Jesús Peregrino. Alquilase barato, sala, comedor, baño intercalado, doble servicio, cuatro cuartos. Llave bodega Pocito. A-6523.

8437 23 feb.

MERCADERES 16, entre Obispo y Obrapía, alquilo dos pisos altos independientes, a familias o para cualquier negocio. Precio módico. Llaves ferretería en frente. A-6523.

8433 23 feb.

### SE ALQUILAN ESPACIOSOS

altos en Aguiar 102, esquina Lamparilla, costado Banco Gelats. Propios para oficina, club o residencia; hermoso decorado, abundante agua por medio de motor eléctrico. Precio situación. Informa: "The Babcock & Wilcox Co." en los bajos.

8137 4 marzo.

SE ALQUILA una accesoria con sala y cuarto y patio, San Rafael y Basarrate, bodega la llave.

8460 25 feb.

ALQUILO en 65 pesos los bajos de Escobar 134, sala, saleta, tres habitaciones, dos baños, comedor. Informes F-3749. La llave arriba.

8459 1 mz.

### SAN RAFAEL No. 141-B

Se alquila estos altos, con recibidor, sala, cuatro cuartos, baño, comedor, pantry, cocina, cuarto de criados, servicios y abundante agua. Informan Teléfono A-3851.

8454 25 feb.

SE ALQUILA moderna y cómoda planta baja acabada de pintar en Concordia 100 (E. Villuendas) cuatro habitaciones, sala, saleta, doble servicio, cuarto criados. Informan en la misma y A-4421.

8343 23 Feb

ACABADOS de fabricar, se alquilan los altos y bajos modernos de Zequeira 52 letra A, sala, comedor, dos cuartos, baño intercalado completo, cocina de gas, cuarto y servicio de criados. Informes: teléfono M 2863; de noche F 2124. La llave en la bodega de la esquina.

8189 25 feb.

SE ALQUILA el fresco alto de Zanja 108 esquina a Oquendo, con gran sala, comedor, tres amplios cuartos, terraza y servicios. La llave en la ferretería. Informes: A6420.

8138 25 feb.

SE ALQUILAN los frescos altos de San Rafael 151 y 161, entre Lucena y Marqués González, con sala, comedor, tres cuartos, baño y servicios. La llave en la bodega. Informes: A 6420.

8139 25 feb.

ALQUILO modernos bajos de Industria 21, dos ventanas, sala, dos grandes cuartos, espléndido baño, agua caliente, comedor, cocina. L lave bodega esquina número 12. Informan: F 3304. Línea 51, altos.

8146 25 feb.

PROPIA para inquilinato o industria, se alquila la casa Maloja 59, con sala, comedor, siete habitaciones, una alta y servicios sanitarios en setenta pesos. La llave en la botica de la esquina. Informan F-5226.

8061 24 fb

SE ALQUILA en casa moderna, el piso bajo de Manrique 39, entre Virtudes y Concordia, con sala, antesala, cuatro grandes habitaciones, comedor al fondo, baño intercalado completo, cocina y calentador de gas, patio, cuarto y servicio de criados. La llave en la bodega esquina a Concordia. Informes: A 6420.

8141 25 feb.

SE ALQUILAN en San Lázaro 305 A espléndidos bajos con hall, sala, cuatro habitaciones, baño intercalado, comedor, cocina con calentador de gas, patio, cuarto y servicio de criados. Informan Manzana de Gómez 252. Teléfono A 4893.

S 1346 4 marzo.

SE ALQUILAN los altos modernos de Florida esquina a Misión, compuestos de sala, comedor, tres cuartos, baño intercalado y cocina de gas. Informan en la bodega. Teléfono M 7668.

S 1 345 23 feb.

SE ALQUILAN las casas, Plácido 48 primer piso, sesenta pesos; Cárdenas 5, bajos izquierda, cincuenta y cinco pesos y segundo derecha, sesenta pesos. Llaves e informes en Zulueta 36-G. Teléfono A-9266.

S-1331 24 Fb.

NEPTUNO 33, entre Industria y Amistad, alquilo espléndido primer piso decorado Renacimiento Español, portal, sala, saleta, cuatro cuartos, baño intercalado, comedor, cocina, cuarto de criados, servicio y azotea. Informan en los mismos, de 2 a 5. Teléfono I 4990.

S 1365 26 feb.

SE ALQUILA en Damas 50 cómoda planta baja con sala, saleta, tres cuartos, cuarto de baño. La llave en los altos e informan A-4421.

8342 23 Feb

ALQUILO espléndidos bajos calle Progreso 14, pegado esquina Compostela, todo decorado, sala, saleta, cuatro cuartos, baño intercalado, comedor, cocina, cuarto y servicio de criados. Informan en los mismos. Teléfono I 4990.

S 1364 26 feb.

### CIENFUEGOS 53

Bonitos altos acabados de pintar; sala, comedor, dos cuartos, cocina, ducha, lavabo, gas y carbón; se alquila con fiador; llave en los bajos; teléfono F 4266.

8190 24 feb.

SE alquilan los bajos de Amargura 92, propios para oficina o corta familia. Informan en la misma, de 4 a 6 p.m.

8240 23 feb.

INDIO 14, casi esquina a Monte. Se alquilan hermosos altos con sala, saleta, cuatro habitaciones, baño intercalado, comedor, cocina, calentador, gas, cuarto y servicios criados. Llave en el número 16, encargado. Informes: doctor Mantecón, Aguiar 66. Telef. M-2603.

8231 23 feb.

## ALQUILERES DE CASAS

ALQUILO en $30.00 Genios 17 altos, casi esquina a Consulado; con sala, balcón a la calle: una habitación, baño, entrada independiente. Llaves en los bajos, puesto de frutas. Dueño San Lázaro número 101, esquina a Galiano. M-8023.

S 1371 23 feb.

### PRADO 96

Se alquila el primer piso acera de la sombra. Tres cuartos y uno para criados, sala, saleta, recibidor, despacho, comedor, cocina de gas, baño, intercalado despensa, servicios para criados, etc. Precio $200. Informan: J. Balcells & Co. S. en C. San Ignacio 33. Teléfono A-2766.

### ESCOBAR 39, BAJOS

Constan de sala, saleta, comedor, dos cuartos y cuarto de baño. Precio $60. Informan: J. Balcells & Co. San Ignacio 33. Teléfono A-2766.

### COMPOSTELA 20, BAJOS

Tienen sala, comedor, tres cuartos y servicios. Precio $60. Informan: J. Balcells & Co. San Ignacio 33. Telf. A-2766.

### AGUILA 34, BAJOS

Casa con sala, saleta, comedor, cinco cuartos y servicios. Precio $60. Informan: J. Balcells & Co. San Ignacio 33. Teléfono A-2766.

### CUARTELES 28, BAJOS

sala, comedor, dos cuartos y servicios. Precio $40. Informan J. Balcells & Co., San Ignacio 33, Telf. A-2766.

### AGUIAR 45

Se reciben proposiciones para los altos y los bajos, juntos o separadamente. Informan: J. Balcells & Co. San Ignacio 33, Teléfono A-2766.

### TIENDA

En Galiano 24 se alquila un hermoso local. Precio $200. Informan: J. Balcells & Co., San Ignacio 33. Teléfono A-2766.

8090 27 fb

### ROMAY 6 BAJOS

Casa moderna, sala, saleta, tres cuartos, cocina y servicio 40 pesos. Una cuadra de Monte. Llave, bodega. Informes: San Joaquín 33, bodega. Telef. M-1808.

8208 25 feb.

### CASTILLO 54

Casa madera, sala, comedor, tres cuartos, cocina, servicios y dos patios, 30 pesos. Hay más baratas. Próxima al Mercado y tranvías. Llaves bodega. Informes: San Joaquín 33. Bodega. Teléfono M-1808.

8207 25 feb.

### OMOA 14-A

Casa moderna, sala, comedor, cuatro cuartos, cocina y servicios 40 pesos. Próxima al mercado y tranvías. Llave al fondo. Informes: San Joaquín 33; bodega. Teléfono M-1808.

8206 25 feb.

### CASTILLO 45-C

Casa cómoda, sala, dos cuartos, cocina, y servicios 30 pesos. Próximo al mercado y tranvías. lave bodega. Informes: San Joaquín 33, bodega. Telef. M-1808.

8205 25 feb.

APODACA 71 altos, entre Aguila y Revillagigedo; sala, saleta, cuatro cuartos, comedor, baño, calentador. Llave en la misma. $60. Informes: teléfonos FO-7927 y U-3841.

7996 27 Fb.

SE ALQUILA hermosa casa moderna en Arbol Seco número 65, letra A, bajos, entre Santo Tomás y Benjumeda, compuesta de sala, saleta, tres grandes habitaciones, comedor, cuarto de baño completo con agua fría y caliente y cocina de gas. Gana $45. Más informes a los teléfonos U-1478 y U-5089.

8023 3 Mz.

### HABANA 207

Pisos modernos, sala, recibidor, tres cuartos, comedor, cocina y baño completo, $40. Agua por motor. Llaves: Habana 201. Informes: S. Joaquín 33, bodega. Teléfono: M-1808.

8210 25 feb.

### SE ALQUILA

San Ignacio esquina a Costa los altos muy ventilados, compuestos de sala, saleta, tres cuartos y uno grande en la azotea, cocina de gas, baño intercalado, con abundante agua. La llave en la bodega. Su dueño Calle 12 y 15. Vedado. Teléfono F-1021.

8051 27 Fb.

INFANTA y San Lázaro, alquilamos altos de la bodega, con sala, comedor, tres cuartos, baño completo y servicio de criados; precio $65 y en la esquina de los autos, primer piso, con las mismas comodidades. Precio $55. Informes teléfono A-5007.

8099 25 fb

SE ALQUILAN espléndidos altos, Acosta 7, cinco cuartos, baño moderno, agua caliente, precio reajustado. 75 pesos. Llaves bajos. Informes Salud número 21. Teléfono A-2716.

S 1328 27 feb.

AMISTAD 35. Se alquila en precio de situación segundo piso, sala, saleta, tres cuartos, comedor, baño completo y servicios criados. Hay motor. Informes San Ignacio 60. Llave en el bajo.

7712 23 Fb.

SAN LAZARO número 147. Alquilo el piso principal de la casa moderna; compuesta de sala, saleta, 4 cuartos, baño intercalado, baño de criado, comedor al fondo, cocina con calentador. Más informes en el teléfono M-8513.

S-1325 3 Mz.

SE ALQUILAN los modernos altos de Bernal 28, en $40. Tienen sala, saleta y 2 cuartos. La llave e informes en los bajos.

8034 27 Fb.

SANTA CLARA 29, altos, entre San Ignacio é Inquisidor, se alquila casa moderna, de sala, comedor, tres habitaciones, cuarto de criados, baño moderno, cocina de gas; la llave en los bajos. Informan: teléfono A-1051. Sr. Lazcano. Precio $60.

8036 3 Mz.

### CARMEN 47

se alquila casa sala, cuatro cuartos, patio, azotea y demás servicios, en 40 pesos. La llave en la bodega. Informan en Castillo 45, teléfono A-0224.

7979 25 Fb.

DAMAS 65, entre San Isidro y Desamparados, se alquila en 25 pesos esta pequeña casa, con sala, dos cuartos, patio y un pequeño traspatio, cocina y servicios. La llave en la bodega de Desamparados. Informan Hospital de Paula, Tel. I-1193.

7842 2 mz.

## ALQUILERES DE CASAS

AGUILA 240 entre Esperanza y Vives, se alquila en 55 pesos esta casa de construcción antigua, muy propia para inquilinato, con gran sala dividida, ancho y hermoso patio y cinco grandes habitaciones. Se puede ver de 2 a 5 p. m. Informan en el Hospital de Paula. Teléfono I-1193.

7843 2 mz.

### INQUISIDOR 35-A

En 50 pesos se alquila este hermoso principal con habitación a la calle, saleta y cuatro habitaciones. Informan en Oficios 88, almacén de Manuel Muñoz y Cía.

7947 2 mz.

SE ALQUILA la casa Gloria número 172 altos, esquina a Carmen, sala, comedor, tres cuartos, servicio sanitario y abundante agua. La llave en la bodega. Informan en Compostela número 148. Tel. A-9321.

S 1293 2 mz.

SE ALQUILAN los altos de Infanta 106-D entre San Miguel y San Rafael, compuestos de sala, saleta, cinco habitaciones, baño intercalado. Informan en San Miguel 211, esquina a Infanta.

7872 24 feb.

SE ALQUILA una casita en Benjumeda y Arbol Seco, letra A, por Benjumeda. Informan M-3967.

7706 29 Fb.

EN INFANTA 22, por San Miguel, se alquila un piso alto compuesto de sala, saleta, tres habitaciones, baño intercalado, comedor al fondo, hall, cocina de gas y cuarto con servicio de criados.

7734 23 Feb.

EN INFANTA 22, esquina a San Miguel, acera de la sombra, se alquila un hermoso primer piso, compuesto de terraza, sala, saleta, cuatro habitaciones, precioso baño intercalado, comedor al fondo, cocina de gas y cuarto con servicio de criados. Informan en la bodega.

7733 23 Feb.

SE ALQUILAN los hermosos bajos de Zulueta 36-D, propio para oficina. La llave en los altos. Para informes Prado 111. Tel. A-1544.

S 1261 2 ma.

PRINCIPE número 24 entre Espada y San Francisco; se alquila una planta baja, compuesta de tres cuartos, sala, saleta, baño intercalado, cocina de gas. Informan en la azotea o San Ignacio número 19. Teléfono M-6512.

S-1273 23 F°

SE ALQUILA la casa Obrapía 95, bajos y altos, juntos o separados, en módico precio. Los bajos están preparados para establecimiento. Informes y llaves en Monserrate 117, teléfono A-3642.

7616 24 fb.

ALTOS muy frescos y ventilados, Jesús Peregrino número 2 esquina a Chávez, cuatro habitaciones, motor agua, puede verse 8 a 11 y 2 a 6. Precio $75.

7492 23 Fb.

SE ALQUILAN los bajos de la casa San Lázaro número 327.. Informan teléfono M-2504.

S-1133 25 Fb.

SE ALQUILAN en $60 los bajos de Escobar 42. Tres cuartos y baño intercalado. La llave e informes en los mismos de 8 a 11 y de 1 a 3.

7392 23 Feb

SE ALQUILA la hermosa casa Chacón 4, altos, entre Cuba y Aguiar, muy ventilada, acabada de pintar, con sala, recibidor, seis habitaciones, baño intercalado, comedor, servicio y cuarto de criados; la llave en los bajos. Informan, Teléfono A-1051, Sr. Lazcano. Precio $110.

7367 28 Feb

### AMENIDAD Y CRUZ DEL PADRE

A una cuadra de Infanta alquila casa de sala, comedor, cuarto, servicios. Informan Pedroso y Cruz del Padre, bodega. A-3591 y F-2684.

S 1201 13 mz.

SE ALQUILAN los hermosos altos de Obrapía número 5. Informan: teléfono M-2504.

S-1134 25 Fb.

SAN RAFAEL 153, entre Hospital y Espada, acera de brisa, alquilamos casas nuevas, bajos y primer piso; muy cómodas. Llaves e informes: bodega esquina. U 5215.

6991 26 feb.

SE ALQUILAN los espléndidos bajos de San Rafael y Basarrate en $50.00. La llave en la bodega. Informan teléfono M-2504.

S-1131 25 Fb.

ALQUILO los modernos altos del Edificio Recarey, Belascoain 95 y Chaves 6 con tres habitaciones, sala, saleta decoradas; hay ascensor; informan en la portería.

7017 23 feb.

SE ALQUILA la casa San José 126 1|2 E, segundo piso alto, compuesto de sala, recibidor, cuatro cuartos y baño intercalado, comedor al fondo, cocina de gas y servicio de criado. Informan Oquendo No. 18 Edificio Arbas.

6333 22 Feb

PRADO 11, segundo piso, se alquila, sala, saleta, comedor, cuatro habitaciones, cuartos y servicios para criados. Llave e informes en el principal.

6712 24 feb.

SEGUNDO piso alto de la calle Villegas 23 y 25, casi esquina a Empedrado, compuesto de sala, comedor, tres habitaciones, baño intercalado, cuarto y servicio de criados. La llave en el primer piso de la propia casa. Precio 70 pesos. Informes Departamento de Administración de Bienes, Arellano y Recio. Empedrado 16. Teléfonos A-2218, A-2478, y A-2118.

E 2591 ind. 4 nov.

### (2)—Vedado

SE ALQUILA en $54.50 el piso bajo de 21 número 248, entre E y F, Vedado. Tiene sala, comedor, tres cuartos, cocina y demás servicios; puede verse. Preguntar al fondo por el señor Fermín.

8862 26 feb.

CALLE 27 número 328, entre A y B, Vedado, se alquilan los modernos altos con cinco habitaciones, baño intercalado, sala, hall, comedor, cocina de gas y tres habitaciones en la azotea. Llave esquina A. Teléfono M-4583.

8560 23 fb

---

10 CENTAVOS DE 7 A. M. A 4 P. M.; Y DE 4 A 10 P. M. 15 CENTAVOS

# SOLICITUDES DE TRABAJO: DIEZ CENTAVOS

## DEPARTAMENTO DE ANUNCIOS CLASIFICADOS

10 CENTAVOS DE 7 A. M. A 4 P. M.; Y DE 4 A 10 P. M. 15 CENTAVOS

---

FOLLETIN 49

# TARZAN DE LOS MONOS

NOVELA

OR

EDGAR RICE BURROUGHS

TRADUCCION DE

EMILIO M. MARTINEZ AMADOR

De venta en las librerías "La Moderna Poesía", Pí y Margall 135 y "Cervantes", Av. de Italia No. 62

(Continúa)

Telfs. A-1171 y A-4858

sido, que el joven francés había trabajado asiduamente para hacer de Tarzán de los Monos un cumplido caballero en lo que atañía a la finura de modales y de lenguaje.

—Dios te hizo caballero de alma, querido— le había dicho D'Arnot; —pero es preciso que su obra trascienda también al exterior.

En cuanto llegaron al puertecillo, D'Arnot cablegrafió a su gobierno que estaba sano y salvo, y pidió una licencia de tres meses, que le fué concedida.

También puso un cablegrama a sus banqueros pidiéndoles fondos; y la forzosa espera de un mes, que a ambos los tuvo consumidos, se debió a que no les era posible fletar un buque para volver a la selva de Tarzán en busca del tesoro.

Durante su estancia en la ciudad costera, "monsieur Tarzán" fué el asombro de blancos y negros, merced a varios incidentes que a él le parecieron las cosas más naturales del mundo.

Una vez un negrazo enorme, enloquecido por la bebida, empezó a alborotar y aterrar a la ciudad, hasta que su mala estrella le condujo a la terraza del hotel en que se hallaba el gigantesco francés del pelo negro.

Subiendo, cuchillo en mano, los anchos escalones de la terraza, el negro se encaminó en derechura a un grupo de cuatro hombres sentados a una mesa, que tomaban su inevitable ajenjo.

Lanzando gritos de alarma, los cuatro se dieron a la fuga, y entonces el negro se fijó en Tarzán.

Con un rugido se abalanzó sobre el hombre-mono, en tanto que media docena de cabezas se asomaban a las protectoras ventanas y puertas para presenciar la matanza del pobre francés por el gigantesco negro.

Tarzán hizo frente al ataque con la sonrisa del luchador que arrancaba siempre a sus labios el júbilo de la batalla.

Cuando el negro llegó cerca de él, unos músculos de acero agarraron por la muñeca la levantada mano, y un sólo tirón la dejó colgando del hueso roto.

Con el dolor y la sorpresa, la locura abandonó al negro y cuando Tarzán se volvió a sentar en su butaca, el borracho, gritando de dolor, se precipitó ciego hacia la aldea indígena.

En otra ocasión, comiendo Tarzán y D'Arnot con otros blancos, recayó la conversación sobre los leones y su caza.

Estaban divididas las opiniones respecto de la bravura del rey de los animales, pero algunos sostenían que era un cobarde de siete suelas; pero todos convenian en que experimentaban una sensación de mayor seguridad cuando empuñaban sus rifles, al sentir que el monarca de la selva andaba sugiendo en torno de un campamento durante la noche.

D'Arnot y Tarzán habían convenido en mantener secreto el pasado de este último, de manera que sólo el oficial francés conocía la familiaridad del hombre-mono con las fieras de la selva virgen.

—Monsieur Tarzán no nos ha dicho nada —exclamó uno de la partida.—Un hombre tan valeroso como él, que ha pasado largo tiempo en Africa, según tengo entendido, debe haber tenido aventuras con leones, indudablemente

—Algunas — contestó secamente Tarzán.— Lo bastante para saber que todos ustedes están en lo cierto respecto de las características de los leones... que han encontrado ustedes. Pero lo mismo se podría juzgar de los negros por el individuo que se volvió loco la semana pasada, o decir que todos los blancos son cobardes porque se ha encontrado uno con un blanco que lo era. Hay mucha personalidad en los animales inferiores, caballeros; casi tanta como en nosotros mismos. Hoy podemos salir al bosque y encontrarnos con un león que sea architímido, y que huye al vernos. En cambio mañana podemos encontrar a su tío, o a su hermano gemelo, y nuestros amigos se preguntarán por qué no volvemos de la selva. En cuanto a mí, yo he creído siempre que el león es feroz, y por eso no me coge nunca desprevenido.

—Poco sería el placer de la caza —repuso el primero que había hablado— si le diera a uno miedo lo que va a cazar.

—D'Arnot sonrió. ¡Tarzán tener miedo!

—No sé a punto fijo qué entiende usted por miedo—dijo Tarzán.— Como los leones, el miedo debe de ser cosa distinta en los diversos hombres; pero para mí el único placer de la caza es saber que el animal cazado tiene facultades para hacerme tanto daño como yo a él. Si yo saliera con un par de rifles y un escopetero, y con veinte o treinta ojeadores, para cazar el león, no me parecería que éste tenía muchas propabilidades de salir vivo, y el placer de la caza se disminuiría en proporción al aumento de seguridad que yo sintiera.

—¿Entonces habrá que suponer que monsieur Tarzán preferiría ir desnudo a la selva, armado sólo con un cuchillo de monte, para matar al rey de los animales?—dijo el otro riendo jovialmente, pero con un dejo de sarcarmo en el acento.

—Y con un pedazo de cuerda—añadió Tarzán.

En aquel momento sonó en la lejana selva el grave rugido del león, como retando a cualquiera que se atreviese a entra en con él en la palestra.

—Ahí tiene usted la ocasión, monsieur Tarzán—dijo el francés con acento de zumba.

—No tengo hambre—contestó Tarzán sencillamente.

Los hombres se echaron a reír, todos menos D'Arnot. El solo sabía que un animal salvaje había hablado y expresado aquella sencilla razón por boca del hombre-mono.

—Pero le da a usted miedo, como nos daría a cualquiera de nosotros, ir allá desnudo, y armado sólo con un cuchillo y un pedazo de cuerda—dijo el zumbón.—¿No es cierto?

—No replicó Tarzán.—Sólo los locos realizan sus actos sin razón suficiente.

—Cinco mil francos podrán ser suficiente razón—dijo el otro.—Le apuesto a usted esa cantidad a que no es usted capaz de traer un león de la selva en las condiciones que hemos dicho: desnudo y armado sólo con un cuchillo y un pedazo de cuerda.

Tarzán miró a D'Arnot y movió la cabeza.

—Ponga usted diez mil francos—dijo el teniente.

—Hecho—contestó el otro.

Tarzán se levantó.

Tendré que dejar la ropa al borde del poblado, con objeto de tener algo que ponerme para ir por sus calles si no vuelvo antes de ser de día.

—No se irá usted ahora, de noche—dijo el que había apostado.

—¿Por qué no?—replicó Tarzán.—Numa sale de noche... será más fácil encontrarle.

—No—dijo el otro.—No quiero que caiga la sangre de usted sobre mi cabeza. Bastante temeridad será ya que vaya usted de día.

—Voy ahora—replicó Tarzán; y se encaminó a su habitación en busca del cuchillo y de la cuerda.

Los demás hombres lo acompañaron hasta el borde de la selva virgen, donde Tarzán dejó sus ropas en un pequeño almacén.

Cuando se disponía a entrar en la negrura de la maleza trataron de disuadirle; y el que había apostado era el que más insistió en que abandonara su temerario propósito.

—Convengo en que ha ganado usted—dijo;—y los diez mil francos le pertenecen si renuncia usted a ese descabellado intento, que sólo puede terminar en su muerte.

Tarzán rompió a reír, y un momento después lo había devorado la selva.

Los hombres permanecieron silenciosos unos momentos, y luego dieron despacio la vuelta y se volvieron a la terraza del hotel.

Apenas hubo entrado Tarzán en el bsque cuando se lanzó a los árboles, y con triunfante sensación de libertad comenzó a moverse de una a otra rama.

¡Aquello era vida! ¡Ah, cuánto la amaba! la civilización no encerraba nada semejante en su estrecha y circunscrita esfera, ribeteada de restricciones y convencionalismos. Las mismas ropas eran un estorbo y una molestia.

Por fin estaba libre. No había comprendido anteriormente hasta qué punto era prisionero.

¡Cuán fácil le sería volverse a la costa, y luego encaminarse hacia el sur, a su propia selva y cabaña!

De pronto percibió el olor de Numa, porque caminaba contra el viento, y a poco sus perspicaces oídos descubrieron el familiar ruido de las acolchadas patas y el roce de un enorme cuerpo cubierto de piel por entre la maleza.

Tarzán, sin hacer ruido llegó encima de la fiera, que nada recelaba, y en silencio la fué siguiendo hasta llegar a un sitio bañado por la luz de la luna.

Luego el rápido nudo se posó y apretó sobre el peludo cuello y Tarzán, como había hecho centenares de veces en lo pasado, sujetó el extremo de la cuerda a una fuerte rama y, mientras la fiera luchaba y movía las garras en busca de la libertad, se dejó caer al suelo al lado de ella y saltando sobre la enorme espalda, hincó el largo cuchillo media docena de veces en el feroz corazón de Numa.

Luego, con el pie en el cuerpo de éste, alzó la voz con el espeluznante grito de victoria de su salvaje tribu.

Un momento estuvo Tarzán irresoluto, vacilando entre los contradictorios sentimientos de su lealtad para con D'Arnot y su invencible anhelo de volver a la libertad de su selva. Por fin, la visión de un hermoso rostro y el recuerdo de unos ardientes labios junto a los suyos hicieron que se esfumara el cuadro fascinador que se había trazado de su antigua vida.

El hombre-mono se echó al hombro el caliente cuerpo de Numa, y se lanzó una vez más a los árboles.

Los hombres de la terraza permanecieron sentados una hora, casi en silencio.

En vano habían intentado hablar de diversos tópicos, pues siempre lo que predominaba en el espíritu de cada uno de ellos había hecho que decayera, la conversación.

—Mon Dieu!— dijo al fin el que había apostado.—No puedo soportar esto por más tiempo. Me voy con el rifle a la selva, y traeré a ese loco a viva fuerza.

M.E.C.D. 2016

## ALQUILERES DE CASAS

RESIDENCIA de gusto; nueva; sala, recibidor, hall, 5 habitaciones, dos baños intercalados, habitación de criada, terraza frente y fondo, garage; habitación chofer; habitación de estudio en la torre; agua caliente en todos los aparatos. U 211, entre 21 y 23. Teléfono F 5885. S 1443 8 marzo.

SE ALQUILAN los bajos y altos de la calle Paseo número 12, casi esquina a Línea, acera de la brisa; compuesta de tres habitaciones, baño intercalado de color azul o beis; sala, saleta, comedor con azulejos sevillanos, terraza y galería acabada de fabricar, estilo Renacimiento. Informan: teléfono F-5549. 8756 25 Feb.

VEDADO, casi esquina Calzada. Alquilo hermosos bajos en $125. Sala, comedor, cuatro cuartos, dos baños, servicios criados, entrada independiente, con garage. La llave e informes bajos esquina. 8690 26 Feb.

SE ALQUILA la lujosa casa Línea número 2, Vedado. Informa Pablo Suárez, Banco Nova Scotia, 315. Tel. M-8270. 8678 26 Feb.

VEDADO. K número 195, interior, portal, sala, comedor, 2 cuartos, cocina, baño, patio, $35. Llave al lado. Informan en la misma. 8632 29 Fb.

VEDADO. Alquilo hermosa moderna planta alta, Paseo 274, entre 27 y 29, dos baños intercalados, hermoso garage y cuarto chauffeur. Informes al lado 272, altos. 8670 24 Fb.

SE ALQUILA la fresca y moderna casa bajos. Línea 89, esquina a 6. Teléfono F-1157. S-1410 29 Fb.

SE ALQUILAN los altos calle 11 número 316, entre B y C, sala, comedor, 6 cuartos, baño completo, cocina de gas y carbón, estos bajos. Informan. Barata. 8606 26 Fb.

SE ALQUILAN los altos Calle número 7, entre 5ta. y 3ra. moderna, 4 cuartos, terraza, sala, comedor, baño completo, cuarto criada y servicios, en el número 3, informan. 8607 26 Fb.

### VEDADO

cómoda, amplia, fresca residencia, 19 y L, bajos, portales, gran saleta, hall, gran sala, seis cuartos, tres baños, gran comedor, jardines, gran patio sombra, comedor criados, departamento plancha, despensa, 4 cuartos criados, servicio, traspatio, garage dos máquinas, pisos mármol, decorada lujosa. Precio último $250. Informan en la misma. 8663 29 Fb.

ALQUILO Vedado, espléndidos y confortables altos. Dos número 3. Terraza, recibidor, cuatro hermosos cuartos, baño moderno completo, gran comedor, cuarto y servicios criada, cocina, abundante agua. Llave bajos. Informes I-3644 y A-5620. S-1408 2Mz.

### CALLE 27, NUM. 374

entre 2 y 4, sala, comedor, cocina de gas, cuatro habitaciones, baño moderno, servicio de criado, portal, jardín, acera de la brisa. Precio reajustado 80 pesos. Informan F-2134. 8626 27 Fb.

A LA ENTRADA del Vedado parte alta, calle 19 entre L y M, alquilo los modernos altos del chalet acabado de pintar, sala, comedor, 3 cuartos, baño, cocina, cuarto y baño criados. Precio $70. La llave altos del lado, tercer piso. Informan F-1364. 8648 25 Fb.

EN 35 PESOS se alquilan los altos calle A y 27, Vedado, con 5 departamentos, cocina de gas, baño y terraza. Las llaves enfrente. 8561 23 fb

CALLE 25 entre Paseo y Dos, Vedado, se alquilan los modernos altos con 6 habitaciones, baño intercalado, sala, saleta, comedor, cocina de gas. Llaves en la misma. Teléfono M-4583. 8562 23 fb.

VEDADO, en 40 pesos y a dos cuadras de 23, se alquilan los bajos de la casa calle 26 entre 17 y 19, compuesta de jardín, portal, sala, comedor, tres amplias habitaciones, baño completo, cocina y patio. La llave e informes al fondo, habitación número 1, teléfono F-1408. 8584 23 fb.

SE ALQUILAN en módico precio, sin estrenar los altos de la calle 4 número 203, casi esquina a 23, con sala, recibidor, hall, cinco cuartos, comedor, baño, pantry, cocina y cuarto de criados con servicios. La llave bodega 23. Informan en la misma de 9 a 10. S 1407 24 fb

VEDADO. Se alquila M entre 15 y 17, casa jardín, portal, sala, comedor, dos cuartos y todos sus servicios. La llave en la misma de 8 y media a 10 y de 2 a 4 y media. Alquiler módico. Su dueño San Rafael 149, esquina a Espada. Teléfono U 4592. De 12 en adelante. 8148 26 feb.

CALLE 29 entre B y C Vedado, teniendo que embarcarme el 15 de abril o antes alquilo casa de cinco cuartos, dos baños, cuarto de criados, con baño, garage, dos servicios extras, también vendo los efectos eléctricos. Precio 130 pesos. 8392 26 feb.

SE ALQUILA a matrimonio sin niños casa fresca, con garage, amueblada con gusto, situada en el mejor punto del Vedado. Desde abril hasta Noviembre. Precio equitativo. Informes: Fairyland. A-2983. 8158 29 Fb.

### CASITAS INDEPENDIENTES. $15

Calle 26 entre 27 y 29. Vedado, a una cuadra del tranvía de la calle 23, compuestas de portal, sala, cuarto, cocina, servicios sanitarios y patio independientes. Informes Manuel Rodríguez, bodega Las Mercedes. 26 y 27. Tel. A-0383. 8266 20 mz.

CASITAS modernas, todas cielo raso, jardín, portal, sala, dos cuartos, baño intercalado completo, cocina de gas, patio y traspatio. Calle 10 esquina a 17, Vedado. Informes: M 2863; de noche, F 2125. La llave en la bodega esquina a 17. 8188 25 feb.

CASA nueva, se alquila con jardín, portal, sala, comedor, dos cuartos, baño intercalado, cocina de gas y patio. Calle 5a. número 76, entre A y B, Vedado. 8102 25 fb

VEDADO. Alquilo en $50 la casa Calle 5ta. número 97, jardín, portal, sala, saleta, cuatro cuartos, baño, patio y cocina. Informan teléfono F-1675. 7655 23 Fb.

VEDADO. Calle 21 número 236-B, bajos entre F y Avenida de los Presidentes, de brisa y sombra, y F número 45-A, bajos, casi esquina a 21, a una cuadra de los tranvías de 23, se alquilan estas dos casas nuevas, de jardín, terraza, sala, saleta, dos y tres dormitorios, comedor al fondo, baño intercalado, cuarto y servicio de criados, agua fría y caliente. Las enseña e informa, el Encargado, en la misma a todas horas y por teléfono A-1051, Sr. Lazcano. 7366 28 Feb

### C, ENTRE 21 y 23

Se alquila casa con jardín, portal, sala, comedor, cinco cuartos, corredor, baño y servicio 70 pesos. Informan Teléfonos F-4252 y F-2684. S 1203 13 mz.

23 número 352. Alquilo hermoso piso alto "Villa Flor". Llaves e informes: Paseo 226, teléf. F-2615. 7954 26 feb.

SE ALQUILA preciosos bajos a una cuadra de la Salle, en 11 entre A y B. Tiene garage. Teléfono F-4989. S-1267 1 Mz.

GANGA. Se alquila en 25 pesos una casa con sala, cocina, dos cuartos y baño intercalado, en 26 entre 15 y 17. Informan en la misma. Teléfono A-5350. 7858 23 feb.

SE ALQUILA. Vedado, calle H número 136 entre 15 y 13, casa de planta baja, con jardín, portal, sala, gabinete, comedor, cocina, servicios, cuarto criada, patio, y planta alta con terraza, salón tres cuartos y cuarto baño. Informarán en 15 y número 190. 8025 23 Fb.

SE ALQUILAN los altos del chalet de la casa calle 10 núm. 9 entre 11 y 13, con terraza, sala, saleta, comedor grande, baño intercalado, cinco cuartos, servicio y baño de criados, cocina de gas y carbón. Informan teléfono F-4713. S-1259 1 Mz.

## ALQUILERES DE CASAS

VEDADO, Calle 23 en 14 y 16 se alquilan altos muy frescos con 4 dormitorios y garage. Las llaves en los bajos. Es Renacimiento. 7989 25 Fb.

ONCE 105, entre 20 y 22, a una cuadra de los tranvías de Línea, casa nueva de una sola planta, con portal, jardín, dos grandes cuartos, sala, comedor, patio, cocina y servicios modernos. La llave en la bodega de 11 y 22. Informan teléfono A-1051. Sr. Lazcano. 7702 1 Mz.

SE ALQUILA el cómodo y lujoso chalet; 23 esquina a A; tres plantas todas decoradas, dos comedores estilo renacimiento, 8 habitaciones, 4 baños, preparada para vivirla dos o tres familias en una misma casa y completamente independiente; precio muy económico. Para verla de 10 a 12 y de 2 a 5. Teléfono F-1327. S-1244 24 Fb.

### EDIFICIO TAVEL, 21 y C, ALQUILA

casa con sala, comedor, cocina y baño, con dos, tres y cuatro habitaciones, otra con sala, cuarto, cocina y baño. F-4252. Tavel. S 1200 13 mz.

LINEA, 106 entre 4 y 6. Se alquila esta espléndida residencia: 8 habitaciones, 3 baños, 4 cuartos de criados, servicios completos, garage, traspatio, árboles frutales, motor para agua. Informan Calzada esquina a 8. Señor Vega. 6750. 24 Fb.

CALLE 10 número 161, entre 17 y 19, Vedado, piso principal y segundo, modernos, sala, tres cuartos, closet, hall, comedor, nevera eléctrica Frigidaire, cocina de gas, cuarto y servicio criados. Llave en la bodega esquina 17. Informes: M 2863; de noche F 2124. 8187 25 feb.

### (3)—J. del Monte y Víbora

SE ALQUILAN dos casitas altas muy frescas, nueva construcción, con dos cuartos, sala, comedor, patio y cocina y cuarto de baño. Se dan muy baratas. Informan en las mismas a todas horas. Calzada de Concha e Infanzón. Panadería. X-1041. S-1432 7 Mar.

EN GENERAL Lee 27, esquina a Juan Delgado (Santos Suárez) se alquilan los hermosos altos en la acera de la brisa con jardín terraza, sala, sall, cuatro cuartos, baño intercalado, comedor, cocina, cuarto y baño de criados. Precio de situación. Informan Goicuría 10, Santos S. 8717 24 Feb.

ALQUILO monísimos bajos modernos en Lawton y Santa Catalina. Sala, comedor, cuatro cuartos, baño moderno, cocina gas, patio, servicios criados. Llaves altos. Informes A-3644 y A-5620. S-1433 2 Mar.

SE ALQUILAN cinco casas chicas en Compromiso esquina a Cueto. Informan en la misma letra B. Luyanó. Teléfono U-1889. S-1419 28 Feb.

50 PESOS, San Francisco 187, entre 8a. y 9a. Portal, sala, saleta, 3 cuartos intercalados, hall, comedor, cuartos y servicios criados y demás comodidades. Dueño, San Francisco 320, bajos. 8421 25 Feb.

### SE ALQUILA

Casa de San Leonardo 20, bajos, esquina a San Indalecio, portal, sala, tres cuartos, comedor, cocina, baño intercalado completo, agua fría y caliente, patio y traspatio con lavadero. Informan en la mismo. J. del Monte. 8390 26 feb.

EN LO MAS sano de la Víbora. Se alquila moderna casa, portal, sala, recibidor, comedor, 4 habitaciones, baño intercalado, cuarto y servicio de criados, gran patio, garage, cuarto y servicio chofer. Vista Alegre entre Luz Caballero y J. Bruno Zayas. Teléfono F-2112. S-1417 22 Mz.

ALQUILO. Casa moderna, Bruno Zayas y Santa Catalina, junto tranvías, ómnibus, Colegios Marista y Lourdes. Jardín, portal, sala, recibidor, comedor, 3 habitaciones, baño intercalado, cocina, cuarto y servicio criados. Teléfono I-2107. 8675 24 Fb.

CALZADA de Jesús del Monte 463, hermosa casa (a una cuadra Reparto Chaple) esquina Altarriba, frescos, altos para numerosa familia, recibidor, sala, 7 habitaciones y 2 baños completos intercalados, comedor al fondo, pantry, cocina, cuarto y servicio criados. Garage con cuarto chauffeur y servicio. $130. En la misma informan de 1 a 6. 8662 29 Fb.

SE ALQUILA una hermosa casita con sala, 2 cuartos, cocina y servicio independiente, en módico alquiler. nforman en San Benigno número 1 entre Línea y Serafina. Telifono A-2845. 8639 25 Fb.

MILAGROS 65. Jesús del Monte. Se alquila en 40 pesos al mes, amplia y cómoda casa, compuesta de sala, saleta, tres grandes cuartos, comedor, baño y todos los servicios, patio, traspatio, propia para numerosa familia. Informan en Obispo 115, Joyería, teléfono A-4209. S-1334 23 Fb.

SE alquilan los bajos de la casa O'Farrill y Saco en la Loma del Mazo, Víbora; casa nueva con jardín, portal, sala, saleta, tres cuartos, baño intercalado con calentador, cocina de gas, comedor, servicio de criado, $45.00. Llave e informes en la botica de al lado. S 1367 26 feb.

SE ALQUILA en Luis Estévez número 76, un bonito chalet d eesquina, también se alquila la casa Revolución 55 a dos cuadras de la Calzada. Informan: Avenida de Acosta número 36. Teléfono I-1180. S-1412 24 Fb.

SE ALQUILA una casita en S. José y Altarriba. Informan bodega, teléfono F-3811. 8660 25 Fb.

EN 14 PESOS con luz se alquila una casita independiente muy fresca y situada a media cuadra de la línea de Santos Suárez. Le conviene verla. Cortina 42, entre Santa Catalina y Milagros. 8658 2 Mz.

EN LA calle Luz, próxima a Reyes Víbora, se alquila una casita nueva; tiene sala, dos cuartos, cocina y servicios; Informan teléfono A-2956. La llave en la bodega de la esquina. 8502 25 fb.

ALQUILO casa Avenida Concepción 104, Víbora, carros al frente, moderna, portal, sala, saleta, cuatro cuartos, baño, cuarto criados, patio. A. Caos. M-1238 y F-4187. 8507 23 fb

ALQUILO una casita de mampostería y mosaico, muy fresca en 16 pesos con luz, dos habitaciones, cocina, servicios y patio. Informan calle Benito Lagueruela número 47, entre Tercera y Cuarta. S 1391 23 feb.

EN LO MEJOR de Santos Suárez, se alquila o se vende una casa terminada de construir con portal, sala, saleta, cuatro cuartos, baño intercalado, comedor y cocina, patio y traspatio con servicio para criados, su precio: $7.050.00. Informan: Enamorados 55. Teléfono I 4163. 8154 26 feb.

SE ALQUILA en 45 pesos la casa Calzada de Luyanó 219 y medio entre Pruna y Juana Alonso. Consta de sala, saleta, cuatro habitaciones, baño moderno intercalado, baño y servicio de criados, hermosa cocina, patio y traspatio, propia para familia de gusto. La llave en el 219. Informan en Aguacate 55. Teléfono A-3464. 8401 25 feb.

PROXIMO a desocuparse se alquila la casa Milagros letra F entre San Anastasio y Lawton, Víbora. Informan en la misma. 8482 23 feb.

SE ALQUILA Lacret y Figueroa. Santos Suárez, dos casas teniendo jardín, portal, sala, comedor, dos cuartos y servicios y traspatio. Informan al lado. S 1360 28 feb.

## ALQUILERES DE CASAS

SE ALQUILA 15 pesos mensuales casita independiente, sala cuarto, baño, lavadero, con luz. Reparto Santa Amalia, Avenida Santa Amalia No. 57, las guaguas pasan. Teléfono I-6312, Martínez. 8375 24 Feb

CALZADA de la Víbora esquina a Genaro Sánchez, frente al paradero de la Havana Central, se alquila un lindo pisito alto, acabado de construir, con sala, hall, dos cuartos, hall, dos cuartos, cocina, calentador y terraza. La llave en el garage. Informes: A 6420. 8140 25 feb.

CONCHA número 5, entre Cristina y Quinta; se alquila, tiene dos ventanas, sala, saleta, tres cuartos, buen patio, cocina y servicio ssanitarios. Módico precio. Informan: Cristina núm. 50. 7788 27 feb.

SE alquila en la Calzada de la Víbora número 618, altos, con sala, tres cuartos, patio, baño intercalado moderno, cocina de gas y comedor; en $30.00. La llave e informes en la botica "San Ramón". Telef. I-1242. S 1368 26 feb.

SE alquila una casita frente al paradero Lawton a una cuadra de los tranvías de la Havana Electric con patio y traspatio. Informan: I-7239. S 1366 24 feb.

EN $35 se alquilan los altos de Juan Bruno Zayas 20, esquina a Lacret. Sala, comedor, 3 habitaciones, cuarto escritorio, cuarto criados, con su servicio. Baño intercalado. Llaves en los bajos de la derecha. Informan: Tel. F-4483. Dr. F. Pagés. 8222 23 feb.

SE alquilan los altos de la casa O'Farrill y José Antonio Saco en la Víbora, sala, saleta, dos cuartos, baño completo moderno, cocina de gas, servicio de criados, es casa acabada de construir, $30.00. La llave e informes en la botica de los bajos. S. 1370 26 feb.

SE ALQUILA en el Reparto de Lawton, Dolores y 14, una casa con sala, saleta, dos cuartos y cocina, baño intercalado y un gran patio, toda muy amplia. La llave en la bodega. 7988 25 Fb.

CON luz a $16 y $18, lindas casitas de altos y bajos, se componen de sala, dos habitaciones grandes, cocina, baño y servicio todo dentro, es lo más sano de la Víbora, a una cuadra los tranvías Lawton Batista, y dos minutos del paradero de Luyanó, nada igual por este precio. Calle C entre 11 y 12, Reparto Batista. 8225 28 fb.

LOMA del Mazo. Alquilo espléndido y hermoso chalet propio para familia de gusto, compuesto de sala, hall central, 6 habitaciones, baño intercalado, terraza, portal al Parque, comedor, dos grandes habitaciones para criados con sus servicios, con garage y rodeado de jardines. Telf. I-2484. E 2718 Ind 24 nv

SE ALQUILA En San Leonardo 63. Santos Suárez un chalet acabado de pintar, compuesto de tres cuartos, sala, comedor, baño intercalado, cuarto de criados y servicio, garage y cuarto para el chofer. Informan en Virtudes 30. Teléfono A-0236. S-1333 24 Fb.

SE ALQUILA la casa Lawton 7, entre Concepción y Dolores, compuesta de tres cuartos, comedor, patio, baño moderno, cocina y sala. Informan Dolores 36 o en San Miguel 211. Precio 30 pesos. 787[illegible] 24 feb.

SE ALQUILA acabada de pintar, la casa Avenida de Serrano 72, entre San Bernardino y Zapotes, reparto Santos Suárez, compuesta de portal, sala, tres habitaciones, baño intercalado, comedor al fondo, cocina, patio y traspatio. La llave en la bodega de San Bernardino y Serrano. Informan teléfono I-2750. 7688 23 Fb.

CONCHA número 5, entre Cristina y Quinta; se alquila, tiene dos ventanas, sala, saleta, tres cuartos, buen patio, cocina y servicios sanitarios. Módico precio. Informan: Cristina número 50. 7788 23 Feb.

EN SANTOS Suárez se alquilan hermosos altos frescos con 3 habitaciones, sala, comedor, buen baño, cocina, esquina fraile, hermosa vista para familia de gusto. Calle Goicuría 24 esquina a Luis Estévez, una cuadra de la línea, precio $45. Informes el bodeguero. 7503 29 Fb.

SE ALQUILA en $80.00 Josefina y Segunda, Víbora; 6 habitaciones, sala, comedor, dos baños, cuarto criado independiente, jardín. Llave bodega Gertrudis y Segunda. Informan F-1406 e I-2677. S-1237 29 Fb.

SE ALQUILA en la Víbora, la casa O'Farrill 20, acabada de arreglar, con sala, comedor, cuatro cuartos, baño, cocina, patio y traspatio. La llave en frente, en casa del Sr. Freixas. Para más informes teléfono F-4233. 7490 24 Fb.

SE ALQUILAN dos pisos principales en San Benigno y Zapotes frente al parque Santos Suárez. Ganan 40.00 cada uno, tienen tres habitaciones, sala, saleta, comedor, baño intercalado, servicio de criados, las llaves en la Botica. Informan teléfono A-6465. 7420 28 Feb

### HERMOSO CHALET

de 4 departamentos con baño intercalado con 780 metros de terreno alrededor con árboles frutales, se alquila en 40 pesos. Tejar esquina a 10, Reparto Lawton. 7326 23 feb.

SE alquila la ventilada casa compuesta de jardín, portal, sala, comedor, siete habitaciones, baño completo intercalado, cuarto y servicio de criado, cocina, patio y traspatio propio para gallinas en la Calzada de la Víbora a dos casas de la Estación Havana Central. Informan Teléfono I-2484. E 2048 ind. 4 sep.

SE ALQUILAN los espléndidos bajos de Rodríguez y Ensenada. La llave en la bodega. Informan teléfono M-2504. S-1132 25 Fb.

SE ALQUILA una casa en Calzada de la Víbora número 690 a una cuadra del paradero Havana Centrl, con sala, recibidor, tres cuartos, baño intercalado, comedor, cocina, pantry, garage. La llave en la bodega. Teléfono U-1593. S 1377 25 feb.

SE ALQUILA en lo más alto de la loma Chaple en Jesús del Monte, calle Alfredo Zayas No. 17. Un hermoso chalet de dos plantas propio para familia de gusto, es de fabricación moderna, tiene todos los servicios necesarios incluso garage. La llave en la Bodega de Chaple y Felipe Poey, los demás informes en Salud No. 53, Habana. 8380 23 Feb

### (5)—Marianao

REPARTO Almendares, Nicanor del Campo, calle 2, entre 11 y 13. Casa independiente con luz, a 20 pesos; lugar céntrico, próximo a los parques y tranvías, dos cuadras del Colegio Ursulinas. Informan en los mismos. 8186 25 feb.

REPARTO Ampliación de Almendares, Avenida 7a. entre calle 10 y 11, acera de la sombra. Se alquila una casa con portal, sala, cuatro cuartos y el de baño, etc., y garage. Llave en frente. Informan en D y 23, Vedado. F 1706. S 1444 26 feb.

ALTURAS de Almendares, chalet moderno, espacioso, con todas las comidades modernas, punto céntrico y elevado. Precio reajustado. Informan FO-1691. S-1429 26 Fb.

BUENAVISTA. Se alquila hermoso chalet moderno, todas comodidades apetecibles para familia de gusto, a dos cuadras del colegio de Belén, y una cuadra de la Calzada de Columbia, frente al paradero Rabel entre Orfila y Columbia. Renta reajustada. Informes teléfono FO-1691. S-1428 26 Fb.

MARIANAO, en $28 hermosa casa de esquina con muchos cuartos y pluma de agua. Calle Campa 19. Informan Belascoaín 648, altos. M-6647. 8767 23 Feb.

BUENAVISTA, dos cuadras del Colegio de Belén; pegado paradero Orfila, con doble línea de tranvía y guagua; calle 2 número 5; alquilo casa toda mampostería, portal, sala, comedor, tres habitaciones, baño, cocina y patio; todo muy amplio y fresco. Precio $30. La llave cantina del paradero. Informan I-44333. S-1274 25 Fb.

SE ALQUILA magnífico chalet Avenida Paz, Alturas Almendares, salones, 5 cuartos, baños, servicios, garage, jardín. Informan F-5531. 8671 2 Mz.

SE ALQUILA muy barata la hermosa residencia Avenida del Buen Retiro y Concepción, muy cerca del Hipódromo, con portal, sala, biblioteca, living-room, hall, comedor, baño, pantry y cocina en los bajos. Ocho habitaciones y dos baños, con terraza en los altos; garage para tres máquinas, lavadero, cuartos de criados y amplio jardín. Construcción moderna. La llave en la misma. Informes tel. F-3659. 7730 23 Feb.

## ALQUILERES DE CASAS

MARIANAO. Se alquila una casa en la calle C esquina a 4, Reparto Jesús María, que se compone de portal, sala, comedor, hall, tres cuartos, baño intercalado, cocina, cuarto y servicios de criados, traspatio y garage para una máquina. Precio 55 pesos mensuales.

SE ALQUILA otra casa en la calle 4 entre C y Línea, Reparto Jesús María, que se compone d eportal, sala, comedor, tres cuartos, baño, cocina y garage para una máquina. Precio 45 pesos mensuales. La llave de ambas casas están en Reina esquina a Parque, Reparto Jesús María, casa del señor José Delage. Informan en el bufete de Arellano y Recio, Departamentos de Admon. de Bienes. Teléfonos A-2478 y A-2218. 7905 2 mz.

### BUENA VISTA, MARIANAO

Cerca colegio Belén, alquilo calle 2 entre 6a. y 7a. Avenida, casa con portal, sala, comedor, tres habitaciones, baño intercalado, cocina, gran patio, garage, 35 pesos. Otra igual sn garage 30 pesos, en Primera entre 6a. y 7a. Avenida. Casitas nuevas, independientes, 18 pesos en Séptima Avenida entre 3 y 4. Llave al lado de cada casa. Informan Tel. F-5557. S 1199 28 feb.

CALLE B entre 10 y 12. Línea Vedado. Miramar, pasa por el frente. Se alquila casa con portal, sala, tres cuartos, comedor, cuarto de baño, garage, dos cuartos de criados. Informan teléfono FO-1746. 6901 29 Fb.

### (6)—Cerro

### CASA BUENA Y BARATA

Se alquila con sala, comedor, tres cuartos; 28 pesos. San Cristóbal letra C, casi esquina a Prensa, una cuadra del paradero de tranvías del Cerro; llaves en la bodega de esquina; su dueño Daoiz 15; teléfono I-7785. Seirra. 8126 29 Feb

SE ALQUILA espaciosa casa Tulipán 12 Cerro, sala, antesala, cinco habitaciones, baño intercalado. Para sirvientas, cuatro cuartos, baño, lugar para automóvil, portal. 8854 20 feb.

### SANTO TOMAS No. 1 (CERRO)

Se alquilan las accesorias A, B y C de esta hermosa casa, dotadas de todas las comodidades para familia corta. Por virtud de la situación se alquilan al precio de $20 mensuales con fiador las dos primeras y $25 la última, también con fiador. Esta tiene capacidad para guardar dos máquinas y vivir en el piso que cuenta sobre ella. Las llaves en Santo Tomás número 1. Informes: San Pedro número 6. Teléfono A-9619. 8734 29 Feb.

SE ALQUILA una casa fabricación moderna, con sala, saleta, tres cuartos, comedor, cocina y cuarto baño. Santa Teresa número 90, Cerro. Informan teléfono U-4352. 8557 25 fb

50 PESOS San Francisco 187 entre 8a. y 9a. portal, sala, saleta, tres cuartos intercalados, hall, comedor, cuartos servicios criado, demás comodidades. Dueño San Lázaro 320, bajos. 8421 25 feb.

SALVADOR esquina Moreno se alquila en 22 pesos acabado de pintar y pisos nuevos, portal sala, comedor, dos cuartos y cocina. Informan encargado. 8396 24 feb.

CALZADA del Cerro 458-B, casi esquina a Patria, se alquila un bonito piso propio para corta familia. Precio módico. En la misma informan. 8162 23 feb.

REBAJADA a 75 pesos. Patria 3, Cerro, media cuadra calzada, casa moderna, cómoda, sala, saleta, gran comedor, cinco habitaciones, doble ventilación, dos garages, baño completo, otro al fondo, cuarto y servicios criados, cocina de gas. Informan: I-6437. A-3180. Teniente Rey 30. 8234 23 feb.

A FAMILIA de gusto. Se alquilan los altos de Primelles y Pezuela, terraza, sala, recibidor, comedor, cuatro habitaciones grandes, baño completo, cocina de gas y carbón, calentador, cuarto y servicios de criados, agua abundante. Llave en los bajos. Teléfono A-5179. 8042 25 Fb.

34 PESOS, casas, portal, sala, comedor, y tres habitaciones, Calzada de Puentes Grandes, entre Gravna y Ulloa, Manzana Martínez, próximo paradero Cerro. Informan I-4546. 7895 24 feb.

A UNA cuadra de Tejas y dos de Infanta se alquila la casa Cruz del Padre 8-D, entre Cádiz y Santa Rosa, sala, saleta, 3 cuartos, patio y servicios, precio 40 pesos. F-2884. Manzana de Gómez 314, de 2 a 3. 7687 24 Fb.

LAS CAÑAS. Alquilo cómodas casitas a 17 pesos; Primelles 79 y 81, frente al paradero guaguas La Compañía y al lado de la Cuba. Informan bodega Velarde. 7018 23 feb.

## (B) DEPARTAMENTOS

### (7)—Habana

PROFESIONALES. Vean San Rafael 14 1|2, Edificio Granada. Departamentos de 3 y 4 habitaciones, propios para Médicos y Dentistas. También para familias. Elevador día y noche. Lugar el más céntrico de la ciudad. Frescos, cómodos, modernos. Informa O'Reilly 11. Dpto. 506. Teléfono A-4817. Moreno. E 412 10 d.-23

FRENTE al Campo Marte alquilo Departamentos, habitaciones exteriores e interiores, local para carros de mano, entrada y luz toda la noche. Precios módicos. Amistad 136. 7876 26 feb.

SE ALQUILA un departamento propio para taller, almacén o comisionista. O'Reilly núm. 88, bajos. Habana. S-1427 25 Fb.

JOVELLAR número 8, entre Aramburo y Hospital alquilo hermoso apartamento compuesto de sala, saleta, comedor, tres habitaciones grandes, baño completo, cocina, cuarto y servicio de criados. Informan: apartamento núm. 4. Teléfonos M 1429 y U 2259. S 1350 28 feb.

### ZULUETA No. 34

Alquilamos un departamento con frente a la calle, agua corriente y muy fresco. Hay habitaciones muy baratas. Véalas antes de alquilar en otra parte. 7746 25 Feb.

ATENCION: DE LOS REPRESENTANTES Y COMISIONISTAS DE FIRMAS EXTRANJERAS, AUDITORIAS Y OFICINAS DE INGENIOS: SE ALQUILAN DEPARTAMENTOS DESDE $28.00 HASTA $100.00, CON AMPLIOS SALONES Y PATIOS PARA DEPOSITOS DE BULTOS Y EQUIPAJES; EN LO MAS CENTRICO DEL BARRIO COMERCIAL: AGUIAR 101, ENTRE SOL Y RICLA (MURALLA) HABANA. 7451 23 feb.

### EDIFICIO "ARBOS"

Se alquilan departamentos compuestos de sala, cuarto, baño y cocina, luz y elevador, toda la noche; en el moderno edificio de la calle Oquendo número 18, entre San Miguel y San Rafael. 7771 1 Mar.

SE ALQUILA un departamento con dos habitaciones y un entresuelo y su cocina y baño de tres cuerpos, en $35. Calle Paseo y 23. Informan en la bodega. Teléfono F-2020. 8030 25 Fb.

## DEPARTAMENTOS

### (8)—Vedado

VEDADO en 30 y 19 pesos alquilo departamentos, 15 número 105, dos cuartos, servicios, 18 número 29-A, jardín, sala, portal, dos cuartos independientes, demás servicios, acabada pintar. 8402 26 feb.

SE ALQUILA en $32.50 el departamento número 37, completamente independiente en el edificio por apartamentos situado en 19 entre E y F, Vedado. Tiene sala; dos cuartos, comedor, cocina de gas y servicio completo de baño. Hay otro más pequeño. Preguntar por el conserje. Señor Fermín. 8863 26 feb.

VEDADO, calle 23 número 518. Hermoso departamento: sala, comedor, dos grandes habitaciones, lujoso baño, cocina, baño, servicios criados, terraza. Informes: teléfono F-5394. 8739 24 Feb.

SE ALQUILAN cuatro apartamentos en la calle Paseo 12, casi esquina a Línea, muy lujosos, con sala, comedor, dos habitaciones con baño intercalado de color, cocina de gas, agua fría y caliente acabada de fabricar. Precio 50 pesos. Informan: teléfono F-5549. 8757 25 Feb.

### VEDADO A $36

Alquilo frescos departamentos altos y bajos, que dan a la calle, 17 número 536 esquina a 16, sala, comedor, dos habitaciones, baño intercalado, etc. Llave Departamento F. Informan Tel. F-5557. S 1198 28 feb.

## (C) HABITACIONES

### (10)—Habana

SEÑORA americana alquila habitación amueblada, único inquilino a hombre solo, baño anexo, se cambian referencias. Informan Teléfono A-9072| 8425 23 feb.

VIRTUDES 28, entre Aguila y Amistad, edificio moderno, fresco, tranquilo, se alquilan habitaciones con muebles, luz, lavabo y ropa; desde 20 pesos mensuales. Telf. M 9392. S 1451 27 feb.

### O'REILLY 31

Se alquilan espléndidas habitaciones con balcón a la calle, lavabos de agua corriente, son grandes, con o sin muebes; casi esquina a Habana, altos de la Compañía Remington. 8831 28 feb.

SE ALQUILA habitación con o sin muebles a caballero solo de estricta moralidad; casa moderna; nunca falta el agua; luz y teléfono. Villegas 13, altos, entre Empedrado y Tejadillo. 8825 25 feb.

SE ALQUILAN habitaciones amuebladas con todo el servicio a $15, $20 y $25. En el mejor punto de la Habana, frente al Capitolio, altos del Cine Niza, Prado 97. 8685 24 Feb.

ALQUILO una habitación alta, muy fresca, con servicio independiente, propia para matrimonio u hombres solos. Puede verse a todas horas en Amistad 118. 8774 24 Feb.

LAGUNAS 17, altos, una cuadra de Galiano, se alquilan habitaciones a precios de situación. Las hay pequeñas desde diez pesos. 8622 26 Fb.

### BERNAZA 49

Magníficas habitaciones altas, casa moderna, elevador, luz toda la noche, lavabo de agua corriente, a 15 pesos mensuales; un departamento en la azotea 25 pesos con todo el servicio sanitario y luz. 8618 24 Fb.

MONSERRATE 93, altos, entre Lamparilla y Obrapía, se alquilan habitaciones con lavabo de agua corriente, muebles especiales y a precio de situación. Otros informes en la misma. 8559 6 mz.

### BOARDING SCHOOL

Board, Room and English classes in Marianao ofrece este moderno Instituto. Conociendo que el inglés no puede aprenderse en colegios ni en clases a domicilio, La Pensión Americana invita a jóvenes comerciantes y oficinistas a que, sin pérdida de tiempo, se matriculen en este Instituto donde pueden prepararse para una posición lucrativa en los Estados Unidos de América, aprendiendo el inglés con costumbres sociales y comerciales, de este país. Esto, única oportunidad en Cuba, puede aprenderse en una Comunidad donde forzosa y exclusivamente usted tiene que oir y hablar el inglés. Pensión incluyendo cama, buena comida, uso de automóvil hasta Habana, picadero y caballos, etc. 65 pesos, 75 mensuales. Escriba a Boarding School Apartado 2058, Habana o vea a su Director en la "Finca San Pedro" entre La Lisa y Arroyo Arenas, Kilómetro 13. 8489 23 feb.

SE ALQUILAN amplias y ventiladas habitaciones con vista a la calle e interiores a precios de situación. Nunca falta el agua. Informan en San Lázaro número 225. 8548 28 fb

### MANRIQUE 65

Se alquilan habtiaciones, punto céntrico. A personas de moralidad. 8406 28 feb.

HABITACION con terraza, grandísima, fresca, ventilada con o sin muebles; piso mosaico; teléfono; luz; espléndido baño intercalado, lavabo agua corriente; 14 pesos otra en diez pesos. Empedrado 33, entre Habana y Compostela. 8136 24 feb.

EN casa céntrica y de moralidad se alquilan unas habitaciones propias para hombres solos o matrimonios sin niños. Concordia 20 bajos, entre Aguila y Galiano. 8263 28 feb.

SAN Rafael 44. Se alquila una habitación con balcón a la calle; otra interior, hay teléfono y se da comida. Más informes en la misma. 8252 23 feb.

EN Salud 2, casi esquina a Galiano, se alquilan habitaciones ventiladas con suficiente agua, propia para hombres solos, desde 10 pesos en adelante. 7941 2 mz.

SE ALQUILA en Industria 86, altos, una habitación amueblada completamente independiente para hombre solo. Teléfono A-9863 de 2 a 6 p. m. 7691 29 Fb.

SE ALQUILA hermosa habitación con vista a la calle en Suspiro número 8, bajos, casa particular, a matrimonio solo, precio 15 pesos, con derecho a sala, comedor, servicios y cocina de gas y luz. Informan en la misma. 7518 24 Fb.

### CASA PARA FAMILIAS

Obrepía 57 altos, la casa más cómoda de la Habana, ofrece casa y comida para matrimonios desde 60 pesos en adelante, para una persona desde 30 pesos. Espléndida comida y baños de agua caliente. 7281 2 mz.

### (11)—Vedado

SE ALQUILAN habitaciones con vista a la calle, altos de la bodega, 11 y E, Vedado. F-5175. 7868 25 feb.

### (12)—Barrios

SE ALQUILAN magníficas habitaciones con luz desde $11.50 a $14.50. Durege casi esquina a Correa, Reparto Santos Suárez, altos taller carpintería. Informan en la misma. Teléfono M 1429. S 1349 28 feb.

A 10 PESOS departamentos con sala, cuarto y cocina, en Gravina 1, esquina a Calzada de Puentes Grandes, Manzana Martínez, próximo al paradero del Cerro. 7896 24 feb.

### CUARTOS COMODOS

Alquilo en Omoa 14, a diez pesos, en Jesús del Monte 156. Puente de Agua Dulce cuartos grandes con división y luz doce pesos. Informan allí. 8209 25 feb.

## (D) LOCALES

### (13)—Habana

SALUD y Lealtad. Buena esquina para bodega, o parados, lugar céntrico y transitado con mucho vecindario, local amplio y fresco. Sin regalía, no se hace contrato largo. Pocas esquinas como esa para establecerse con porvenir. En la misma informan de 8 a 12. 8664 29 Fb.

SE ALQUILAN dos amplios locales, propios para industria, en la calle de Avenida de la República. Informan en el 225, bajos. 8547 28 fb

## LOCALES

### PARA ESTABLECIMIENTO

Se alquila un hermoso y amplio local en Belascoaín número 7 B, casi esquina a Animas. La llave en la bodega. Informan Habana 82. Telf. A 2474. S 1447 26 feb.

### NAVE CHICA

Alquilo en el Cerro calle Unión y Ahorro, una cuadra de la Calzada, con 100 metros, barata. Informan Patria 20, altos. Teléfono M-1569. 8500 24 feb.

### MURALLA 89

espléndida casa nueva para almacén tiene dos pisos independientes y diez cuartos para dependencia. Se alquila. Llave en La Francia, Damas 109. F-4266. 8191 7 Mz.

### CALZADA DEL MONTE

Número 229, se alquila este gran local con vidrieras y armatostes. Informan en el mismo todos los días de 8 a 11 a. m. 8128 28 feb.

### SERIO Y FORMAL

Gratis para establecimiento. Local 300 metros en calle céntrica cerca Parque Central. Razón única. Que no esté desocupada. A-4358. M-6263. 8485 24 feb.

### BELASCOAIN 15

Gran local propio para establecimiento al frente, cinco habitaciones grandes con entrada independiente y servicio. Precio reajustado. Informan en el alto. 8628 27 Fb.

SE ALQUILA un local para un establecimiento chico, con servicio sanitario y sitio para dormir la dependencia. Jovellar y Espada. Informan en el mismo. 8582 83 23 fb

PEQUEÑO local moderno 100 metros, alquilo en Infanta 8, próximo a San Lázaro, mucho tráfico, hermoso portal a la brisa. Informan Galiano 40. Teléfono M-4239. Precio rebajado. 8539 26 fb.

SE ALQUILA en la calle de Neptuno casi esquina a Gervasio, un espléndido local para comercio, teniendo sus paredes revestidas de Vitrolite hasta dos metros de altura; se da contrato y alquiler módico. 8532 28 fb

SE ALQUILA para establecimiento la casa donde estaba establecida la sastrería "La Sociedad", situada en el barrio comercial, calle P y Margall (Obispo) 65. Para informes dirigirse a los señores Graells y Compañía, Sol 21. Tel. A-7540. 8450 1 mz.

BARATISIMA alquilo accesoria Inquisidor 27, por Luz, para comercio pequeño o industria. Llave café en frente. Informan Industria 22. A-6523. 8436 23 feb.

ALQUILO hermoso local para almacén, en Habana 138, casi esquina a Muralla. Tiene 450 metros de superficie. Alquiler $100. Altos botica Sarrá. Teléfonos A-4358 y M-6263. 8211 25 feb.

SE alquila espléndido local O'Reilly número 29, esquina a Habana, con 500 metros de superficie. Tiene planta alta y entresuelo. Propio para cualquier establecimiento. Alquiler: $200. Informes: teléfonos A-4358 o M-6263, altos botica Sarrá. Se da contrato firme por dos años, prorrogable al tiempo que usted desee. 8212 484 25 feb.

SE alquila alquiler rebajado, espléndido local propio para establecimiento, con amplio salón al frente y espacioso local para familia. O'Reilly 13, entre Cuba y Aguiar. Alquiler 75 pesos. Informan altos de la botica Sarrá. Teléfonos A-4358 y M-5253. Se da contrato firme por dos años prorrogable al tiempo que usted desee. 8213 484 25 feb.

ALQUILO un local propio para cualquier industria, mide 6 y medio por 25 de fondo. Castillo 11-E a media cuadra de Monte y dos del Mercado Unico. 8180 4 mz.

LOCAL DE ESQUINA SITUACION IDEAL PARA ESTABLECIMIENTO CUALQUIER GIRO, SALON DE BILLARES, SURTIDOR GASOLINA, ACCESORIOS Y ACUMULADORES, MUCHO TRAFICO. SE DA CONTRATO, ZULUETA No. 46 ESQUINA A GLORIA. INFORMAN EN EL ENTRESUELO, SR. MARTINEZ. 8270. 24 Fb.

COMPOSTELA 115, casi esquina a Muralla, se alquila un espléndido local con más de 400 metros cuadrados de superficie, propio para establecimiento o almacén, precio módico. Llaves: Muralla 67. Informes, Morales y Compañía. Teléfono A-2973. 8026 2 fb

ALMACEN o depósito 600 metros, alquilo espléndido local, antiguo depósito de hilos, Compostela número 98, entre Muralla y Sol, doy contrato. Informan Muralla 71. Teléfono A-3450. 5774 23 Fb.

TENIENTE Rey 80, bajos, entre Aguacate y Villegas se alquila este moderno local propio para comercio o industria pequeña, puertas metálicas, piso de granito, casi ciento treinta metros. Su precio 100 pesos, puede verse de 2 a 5 p. m. Informan Hospital de Paula. Tel. I-1193. 7841 2 mz.

ALQUILAMOS hermoso local moderno en San Miguel 21 entre Industria y Amistad. Informan: Inquisidor núm. 28. Telef. A-6483. 7952 24 feb.

### OFICIOS 86, ALMACEN

Se alquilan los bajos de esta casa para almacén o establecimiento, que miden 6 metros de frente por 29 de fondo. Informan en Oficios 88, almacén de Manuel Muñoz y Ca. 7946 2 mz.

SE ALQUILA un local grande para industria, tiene 1,400 metros todo de cemento armado, próximo a Carlos III. Informan Alejandro Castro, I-2560. S 1295 24 feb.

LAMPARILLA 76, frente a la Plaza del Cristo, entre Villegas y Bernaza, se alquila para comercio estos hermosos bajos preparados para cualquier industria o comercio. La llave en la botica de la esquina de Villegas. Informan teléfono A-1051. Sr. Lazcano. 7547 29 Fb.

SI NECESITA alquilar muy barato un buen local con quinientos y pico de metros de superficie, para depósito de mercancía no peligroso de incendio, para café, arroz, tabaco, fábrica de mosaicos, bloques de cemento, fundición de adornos de yeso y otros varios artículos, puede verse a dos cuadras de los tranvías de Palatino, en la calle Moreno y Salvador. Esta es la que comunica con Santos Suárez. Preguntar por el Encargado. Informan San Rafael 126, altos. Tel. U-5311. 6675 24 feb.

SE ALQUILA la magnífica esquina de Muralla y Aguiar compuesta de los bajos, altos y entresuelos. Informan Baños y 19 (altos) Vedado. Teléfonos F-5261 e I-1874. 5608 14 mar

### SAN MIGUEL, 12

Para barbería, tienda o vidriera. Llave en la bodega. Informes: A-8701, San Ignacio 40, altos. 6779 24 Feb.

NAVE en la Calzada de Ayesterán, alquilo una toda de cielo raso, con 350 metros, propia para almacén o depósito. Informan Julio Cil. Teléfono U-5523 y FO-7789. S 1054 23 feb.

GRAN local para comercio, Obispo 78, la cuadra más comercial de esta calle. Informes Obispo 108. E 406 8 d 21.

## LOCALES

SE ALQUILA un local propio para guardar carros y mulos. Y una casita para vivir pegada al local, en Emna y Reformas. Informan: M-5188. S-1434 25 Feb.

PARA almacén o tren de lavado, se alquila una gran casa en Cuba 148, esquina a Paula; gran azotea y precio barato; informan en la bodega de enfrente o en el puesto de al lado. 5753 24 feb.

SAN IGNACIO 130, entre Jesús María y Merced; se alquila para establecimiento nave de 450 metros; puede verse a todas horas. Informan: teléfono A 1051, Sr. Lazcano. 5246 2 mayo.

### (14)—Barrios

VIBORA 597, cedo buen local. Vendo en 45 pesos vidriera nueva de 7 pies de alto, mostrador de cedro 9 pies, 15 pesos armatostes 75 pesos. 7880 24 feb.

ALQUILO local para establecimiento esquina Columbia y Tres Rosas; también casa con sala, comedor, dos cuartos, baño completo, cocina. Informan en la misma. A-1895. 8709 24 Feb.

SE ALQUILA local grande en $31; se puede dividir en tres locales, carnicería, puesto de frutas, depósito de leche. Paradero de guaguas Lincoln y Rivera, Reparto Santa Amalia. S 1399 26 fb.

### BONITO SALON

Se alquila con 10 metros por 20, de cielo raso y sin columnas, para cine, bailes billares, sociedad o colegio en Santos Suárez, Serrano 6. Teléfono I-3121. 7512 24 feb.

### EN GUANABACOA GRAN LOCAL

1,400 metros fabricados y diez mil metros terreno apropósito para una industria importante. A todas horas, Pepe Antonio 41. 8416 6 mz.

### BUENA Y BARATA

Se alquila un local para bodega; sola en la esquina; barrio muy poblado. Se da buen contrato. Su dueño: Daoiz 15, Cerro. Telf. I 7785. Sr. Sierra. 8125 28 feb.

SE ALQUILA hermoso local para establecimiento, en Durege y Correo, Reparto Santos Suárez, contrato largo y alquiler 40 pesos. Informan en la misma o teléfono M 1429. S 1348 28 feb.

SE ALQUILA una esquina compuesta de dos salones en Cristina y Concha, frente al Mercado La Purísima; es propia para depósito y se da en módico precio. Informan Cristina número 50. Teléfono letra I-1597. 7787 23 Feb.

BUENA oportunidad, un local para bodega, con todos sus utensilios, lista para abrir y una carnicería en las mismas condiciones, mucha barriada, no la abre su dueño por muchas ocupaciones. Da razón Demetrio Zunzunegui, Canteras de Pogolotí, teléfono FO-7174. 7019 26 Fb.

SE ALQUILA para establecimiento magnífica esquina en Primelles y Núñez, media cuadra de la Calzada de Columbia. Informan en la misma. Teléfono M-2555. Vázquez. 7268 23 feb.

### Extra-radio

GRAN OPORTUNIDAD. Se alquila en Güira de Melena, pueblo de gran porvenir por haber muy pocas tiendas y en el punto más céntrico del mismo, la antigua casa La Complaciente, preparada con dos vidrieras modernas, una por cada calle, armatostes mostradores y demás utensilios propiedad de la casa, para una gran tienda de ropa con sus anexos, con casa independiente para familia. Situada en Cuba esquina a San Antonio, el mejor lugar de esta población sin duda alguna. Las llaves en la zapatería y talabartería de al lado. Para informes Ramón García, Monte número 15, teléfono A-2803. Habana. 6342 23 feb.

## (F) SE NECESITAN

### (17)—Criadas de mano y Manejadoras

SOLICITA muchacha para limpieza casa pequeña, por horas. Lacret 12, casi esquina a J. B. Zayas. 8721 23 Feb.

WANTED, English (from England), American or German governor nurse for three children Must be able to go to a sugar mill in the Province of Matanzas. Address: Jesús María 57 (altos). 8741 24 Feb.

MUCHACHITA. Se solicita una mayor de 14 años que sea formal, para la limpieza de una casa chica. Sueldo $10. Calle 14 número 183, entre 19 y 21, Vedado. S-1418 24 Feb.

SE SOLICITA una muchacha o persona de mediana edad para ayudar en la casa. Campanario 132-A, altos. 8755 24 Feb.

SE SOLICITA para Arroyo Naranjo una criada de comedor soltera, que sepa su oficio y traiga buenas referencias. Informan calle C número 210, Vedado, de 10 a 12. 8789 24 Feb.

SE SOLICITA para un niño pequeño una buena manejadora, tiene que tener magníficas referencias. Llamar al Teléfono F-5072. S 1386 23 feb.

SE NECESITA muchacha española para limpieza de casa chica. No duerme en la colocación. Referencias. Informan, Neptuno 232, letra D, altos, entre Espada y San Francisco. 8571 24 fb

SE SOLICITA una peninsular para todo el servicio de un hombre solo. Informa señor Fernández, Arroyo Apolo 14, de 3 a 5 p. m. Villa Cuca. 8586 23 fb

SOLICITO sirvienta para todos los quehaceres de un matrimonio; debe saber cocinar bien y dormir en la colocación, así como tener referencias. Calle 15 entre K y L, segundo piso, Vedado, de 9 a 11 a. m. Sra. de Giró. 8513 24 fb

SE SOLICITA una española para manejadora en San Nicolás 142, altos. 8387 23 feb.

### (17½)—Criadas de habitaciones y coser

SE SOLICITA una criada para habitaciones, que sepa leer y coser, con recomendación. Informan 17 y 2 número 390, Vedado. Horas: de 10 a 4 de la tarde. 8167 23 Feb.

### (18)—Criados de mano

SE SOLICITA muchacho o muchacho de 14 o 15 años, para sencillos quehaceres y dormir colocación, o señora mayor independiente que entienda de cocina sencilla. Milagros número 37, entre Bruno Zayas y Cortina. Teléfono I-6072. S-1394 23 feb.

### (19)—Cocineras

SOLICITO una joven peninsular para cocinar y limpiar; se interesa persona de formalidad, casa chica. Sueldo $30. Mayía Rodríguez entre Estrada Palma y Luis Estévez. Villa Emilia, Reparto Santos Suárez. 8688 23 Feb.

SE SOLICITA una muchacha para cocinar en una casa de familia y ayudar a los quehaceres de la casa, que sea española. Castillo 22, altos. 8786 23 Feb.

### (24)—Personas de ignorado domicilio

DESEA saberse el paradero de Justo Lago, casado, natural de España, que en 1906 vino a este país y no se sabe nada de él. Lo procura su hija Josefa Lago, que vive en Corrales 92 y medio o en Maceo 21, Guanabacoa. S 1352 26 feb.

### (25)—Varios

SOLICITAMOS vendedores de ambos sexos para vender el mejor café del mundo al más bajo precio a casas particulares, damos sueldo o comisión. Sr. Chao. Tostadero Puerto Rico, Reina número 157, por Belascoaín, de 8 y media a 12 a. m. 8672 25 Fb.

DESEA colocarse un muchacho para la limpieza de casa particular o para farmacia; tiene referencias; informes: teléfono U 1384. Preguntar por Francisco. 8840 25 feb.

SOMBRERERAS buenas oficialas con experiencia se solicitan en San Rafael 26. 8708 24 Fb.

SE SOLICITA un muchacho para hacer limpieza y mandados. Tiene que traer referencias. Joyería y óptica Versalles. Prado 109. 8802 23 Feb.

## SE NECESITAN

### AVISO A LOS BODEGUEROS, UN BUEN NEGOCIO

Deseo un buen dependiente para poner al frente de mi establecimiento, de bodega; yo soy el dueño del edificio; tengo otros negocios y no puedo darle la atención que merece; también la vendo; exijo referencias e informes. Neptuno e Industria, Café El Fénix, el cantinero. 8554 23 fb

SOLICITAMOS personas de todos los pueblos, colonias, ingenios, que quieran duplicar su dinero vendiendo mercancías nobles. Escriban por informes: Agencia Importadora, San José 103, Habana. 8182 28 feb.

SE SOLICITAN señoras, señoritas y caballeros para la venta de un producto deuso diario y de fácil venta, pudiendo ganar de dos a tres pesos diarios. Dirigirse a San Elías letra A, esquina a Ferrer, Cerro, Habana. De 1 a 6 de la tarde. 8196 24 feb.

### (26)—Agencias de colocaciones

### AGENCIA LA UNION

De Marcelino Menéndez, treinta años de establecida. Es la única que en cinco minutos facilita todo el personal con buenas referencias. Llamen al teléfono número A-3318. Habana 114. S 792 29 feb.

NECESITO para familia acabada de llegar, lo siguiente: un buen criado de mano, sueldo 40 pesos; una criada para cuartos, 30 pesos; una cocinera, 35 pesos y un muchacho español, 20 pesos. Compostela 58. 8758 24 Feb.

## (G) SE OFRECEN

### (27).—Criadas de mano y Manejadoras

SE DESEA colocar una muchacha española para criada de mano o manejadora. Lleva tiempo en el país. Informa teléfono A-8155. 8718 24 Feb.

JOVEN española muy cariñosa con los niños, se desea colocar de manejadora o para todos los quehaceres de corta familia; sabe coser un poco. Tiene muy buenas referencias. Telf. I 2752. 8822 25 feb.

DESEA colocarse una muchacha española; joven; tiene referencias; para criada de mano. Vives 155. Telf. A 2035. 8875 25 feb.

DESEA colocarse una muchacha de criada de mano; si es para corta familia hace todos los quehaceres; tiene referencias. Teléfono M 9527. 8856 25 feb.

SE COLOCA señora de mediana edad para criada de mano; no duerme en la colocación. Llame al Telf. FO 1410. S 1446 25 feb.

DESEA colocarse una muchacha extranjera habla inglés y español de criada de mano o manejadora; es práctica. Informan: F 1606. 8851 25 feb.

SE DESEA colocar una muchacha española para criada de manos, tiene referencias. Informan en Villegas 128. Teléfono A-8110. 8729 24 Feb.

SE DESEA colocar una señora de criada de mano; entiende de costura y también de cocina. Buenas referencias. Informan: teléfono M-1611. 8697 24 Feb.

DESEA colocarse muchacha recién llegada. Informan Cuba número 5, habitación 57. 8691 24 Feb.

SE DESEA colocar una señora española de criada de mano; entiende un poco de cocina. Informan en Concha y Velázquez, al lado del garage, altos. Teléfono X-1688. 8683 24 Feb.

DESEA colocación de manejadora o criada de mano, señora peninsular de mediana edad. Teléfono A-7518, Villegas número 103. 8743 24 Feb.

DESEA colocarse señora para criada de mano o manejadora. No tiene pretensiones de ninguna clase. Es recién llegada de España. Llamen al tel. M-6114. 8705 24 Feb.

UNA ESPAÑOLA de mediana edad se coloca para limpiar; entiende algo de cocina y es cariñosa con los niños. Informan A-1881. 8750 24 Feb.

SE OFRECE una buena criada de mano peninsular o para habitaciones o manejadora; lo mismo le da dormir o no en la colocación. Tiene recomendación. Teléfono A-4792. 8761 24 Feb.

SE OFRECE una joven española para criada de mano; lo mismo para cuartos o comedor; práctica y despierta; excelentes referencias de casa particular. Teléfono M-3229. 8770 24 Feb.

UNA joven española desea colocarse para manejadora o criada de mano. Informan I 2201. S 1435 24 feb.

SE OFRECE una joven española para todo el servicio de un matrimonio o corta familia; muy práctica, despierta y excelentes referencias de casa particular. Teléfono M-3229. 8773 24 Feb.

JOVEN española desea colocarse para criada de mano o manejadora. Tiene referencias. Lealtad número 153, altos. Teléfono A-8475. 3778 24 Feb.

DESEA colocarse una joven española de criada de mano o para cuartos. Tiene buenas referencias. Informa U-6165. Pregunte por Encarnación. 8780 24 Feb.

DESEA colocarse joven española para criada de mano o para manejadora; es formal; sabe cumplir con su obligación. Informan teléfono A-0220. 8792 24 Feb.

VEDADO, calle D entre 17 y 19, desea colocarse una joven española para criada de mano o manejadora o cuartos. Llamen al teléfono F-3501. 8796 24 Feb.

UNA JOVEN española desea colocarse para criada de mano o manejadora. Informan A 7994. S 1439 24 feb.

DESEA colocarse una joven para criada de mano; desea casa de moralidad. Informes, teléfono FO 1891. S 1438 23 feb.

DESEA colocarse una señora de mediana edad para criada de mano; sabe trabajar y lleva tiempo en el país. Informan teléfono FO 1891. S 1437 23 feb.

SE DESEA colocar una joven española para comedor; sabe coser. Teléfono U-2946. 8585 23 fb

SE DESEAN colocar dos muchachas para manejadoras o criadas de mano; tienen quien las recomienden. Llame al I-7879. S-1413 23 Fb.

JOVEN española desea colocarse de criada de mano o de comedor o manejadora desea casa de moralidad. Tiene referencias. Informan teléfono U-4669. 8668 24 Fb.

A ENGLISH speaking girl secks position as nurse or general maid. Calle 8 número 32, room 3. Mabel. 8613 24 Fb.

SE DESEA colocar una joven española para criada de mano o para los quehaceres de corta familia. Tiene referencias. Informan I-3479. 8580 23 fb.

DESEA colocarse una joven española de criada de mano; entiende algo de cocina; es formal, tiene referencias. Informan Real 69, Puentes Grandes. Teléfono F. O. 1072. 8505 23 fb

SE DESEA colocar una muchacha española, para criada de manos o de cuartos, lo mismo cuidar un niño, tiene referencias. Teléfono A-7318, Suárez 36. 8493 24 feb.

DESEA colocarse joven española de criada de manos o cuartos, práctica en su oficio y con buenas referencias, también acepta trabajo en casa de huéspedes. Teléfono M-6519. 8486 23 feb.

SE DESEA colocar una joven vizcaína, para criada de manos o para cuartos, sabe coser y planchar ropa fina. Informan Tel. FO-1437. S 1393 23 feb.

SE DESEA colocar una muchacha española de manejadora o criada de manos; tiene referencias e informan en La Yaya, víveres finos, 9 e I. Teléfono F-1586. 8498 23 fb

SE OFRECE una española para criada de mano ;entiende de cocina; sale al campo; tiene referencias; es formal. Informan U-6165. Pregunten por Gloria. 8596 27 fb

DESEA colocarse una joven española para criada de mano o manejadora; sabe cumplir con su obligación; es cariñosa con los niños. Informan A-6165, Pilar. 8597 23 fb

DESEA colocarse joven española para criada de mano o de cuartos; no gana menos de 25 pesos. Informan A-8855. 8573 23 fb

DESEA colocarse una muchacha española de criada de mano o para todo, siendo un matrimonio solo. Tiene buenas referencias del país. Teléfono U-4024. 8566 23 fb

SE DESEA colocar una muchacha para criada de cuartos o manejadora o criada de mano. Tiene referencias Informan Línea 159, Vedado, teléfont F-5141. 8588 23 fb

UNA muchacha joven desea colocarse de criada de mano o manejadora; es muy limpia y muy cariñosa para los niños; sabe cumplir con su obligación; no tiene primos. Llame al teléfono M-4387. 8587 23 fb

10 CENTAVOS
DE 7 A. M. A 4 P. M.; Y DE 4 A 10 P. M.
15 CENTAVOS

SOLICITUDES DE TRABAJO: DIEZ CENTAVOS
DEPARTAMENTO DE ANUNCIOS CLASIFICADOS

10 CENTAVOS
DE 7 A. M. A 4 P. M.; Y DE 4 A 10 P. M.
15 CENTAVOS

M.E.C.D. 2016

## SE ALQUILAN

Espléndidos y amplios locales para establecimientos mercantiles a precios sin competencia.

MURALLA No. 59, bajos, entre Habana y Compostela, excelente local superficie 400 metros cuadrados, con armatroste. Las llaves en el número 57.

CALZADA DEL MONTE, frente al Mercado Unico, entre las calles de Manglar, y Matadero, acera de la sombra. 4 locales.

CALLE HABANA 121, altos, esquina a Muralla, situación ideal para oficinas o casa de huéspedes.

Informan en Llinás 54-A, esq. Marqués González, Teléfonos U-4489 y U-2925.
E 1880 ind. 17 ag.

## SE OFRECEN

UNA joven isleña desea colocarse en casa de corta familia o para manejar un niño. Monte 381, altos, teléfono A-1916. 8519 23 fb

SE DESEA colocar una muchacha española de criada de mano o manejadora; es cariñosa con los niños; no le importa que sea para las afueras. Zapata número 1. Teléfono U-1642. 8451 23 fb

SE DESEA colocar una joven española de criada de mano o manejadora; es seria y trabajadora; tiene referencias; desea casa moral. Informan F. O. 7047, Santa Rosa y Robau, 5. 8465 23 fb

DE CRIADA de mano o manejadora desea colocarse joven española; sabe su obligación; tiene referencias; sin pretensiones; para la Habana o sus alrededores. Acosta 74. 8449 23 fb

SE DESEA colocar una joven española de criada de mano, manejadora u otro trabajo análogo. Tiene referencias e informan Habana 108, A-0207. 8467 23 fb.

DESEA colocarse una peninsular de mediana edad para matrimonio solo, corta familia; lleva mucho tiempo en el país. Informan Lamparilla 86-88, primer piso derecha. 8517 23 fb

UNA señora de mediana edad desea colocarse de criada de mano o manejadora. Dirigirse a Pocito 42, bajos, o teléfono U-1184. 8524 23 fb

SE DESEA colocar una muchacha de color para limpiar por horas; no le importa el trabajo, pues sabe trabajar. Zapata 1, habitación 13, teléfono U-1642. 8452 23 fb

SE DESEA colocar una criada de mano para manejadora o criada de cuartos; sale para el campo no siendo muy lejos de la Habana; española. Informes Villegas 125, teléfono A-8707. 8545 23 fb.

SE DESEA colocar una criada de mano con referencias. Teléfono F. O. 1886. 8542 23 fb

SE DESEA colocar una joven española para criada de mano o de cuartos; entiende algo de cocina; es seria y trabajadora; no duerme en la colocación. Informan Teléfono U-1698. 8541 23 fb

SE OFRECE una señora española de criada de mano; es de mediana edad; lleva tiempo en el país. Informan teléfono A-2013. Amistad 26. 8538 23 fb

SE OFRECE una criada española para trabajar todo el día o por horas; pero no duerme en la colocación. Tiene recomendación. Teléfono A-4792. 8534 23 fb

SE DESEA colocar una joven peninsular para comedor ó de cuartos, sabe cumplir con su obligación y tiene buenas referencias de las casas que sirvió. Informan K entre 21 y 23. Tel. F-3236. 8412 23 feb.

DESEA colcarse una señora mediana edad para manejadora, es cariñosa con los niños o para criada de manos. Informan Tel. U-2386. Concha. 8428 23 feb.

SE DESEA colocar una señora para limpiar por horas. Teléfono A-5042. 8441 23 feb.

SE DESEA colocar una joven española de criada de manos o manejadora, hace días que vino del campo. Tel. I-4843. 8386 24 feb.

UNA joven española desea colocarse para criada de manos o manejadora, lleva tiempo en el país y es formal, entiende algo de cocina. Teléfono I-4805. 8403 23 feb.

SE DESEA colocar una muchacha española de criada de mano o manejadora, con buenas referencias. Informan Teléfono A-9865. 8333 25 Feb

### (28).—Criadas de Habitaciones y Coser

SE OFRECE muchacha española, buena presencia, para cuartos o manejadora, sabe coser y servir a comedor, tiene referencias. M-7122. 8619 24 Fb.

DESEA colocarse una señora de mediana edad peninsular para cuartos o comedor o para matrimonio solo; sabe cocinar; prefiere en el Vedado, casa de moralidad. Sueldo 30 pesos. Teléfono F 2148. 8868 25 feb.

DESEA colocarse una muchacha peninsular para limpieza de cuartos. Informan: Teléfono M 3882. 8858 25 feb.

SE DESEA colocar una joven española para cuartos o comedor, tiene buenas referencias. Teléfono F-2181. 8630 24 Fb.

DESEA colocarse joven española para cuartos o ayudar a los quehaceres de uan casa; es seria y formal; desea casa de moralidad. Informan: Telf. U 2386. Dolores. 8864 25 feb.

SEÑORA mediana edad se ofrece para coser, zurcir y habitaciones. Informes San Rafael 114, bajos, habitación número 1. 8646 24 Fb.

SE OFRECE una muchacha española de criada de cuarto o de mano; sabe de costura; va al campo. Informan Aguila 247, altos, M-2561. 8551 23 fb

### (29).—Criados de mano

DESEA colocarse para criado de mano, práctico y con referencias de buenas casas. Informes en el teléfono A-6505. 8752 24 Feb.

## SE OFRECEN

DESEA colocarse un joven austriaco de criado de mano o camarero y dependiente; habla perfectamente español y tiene buenas referencias. Llamen al teléfono U 3337. 8834 25 feb.

CRIADO de mano fino, respetuoso, de mediana edad con mucha práctica en comedor, se ofrece con buenas referencias para casa respetable. Telf. M 3850. 8874 25 feb.

SE DESEA colocar un joven español, de criado de mano; es fino y sabe bien cumplir con su obligación y tiene buenas referencias de las casas donde ha trabajado. Lo mismo se coloca de portero. Informan: teléfono A 6833. Café Ambos Mundos. 8696 24 feb.

CRIADO de mano español, práctico en servicio fino ,competente y cumplidor en su trabajo, solicita colocación. Sin pretensiones. Tiene buenas referencias. Animas 68, teléfono A-8563. 8749 24 Feb.

UN CRIADO de manos chino, muy jovencito, sabe trabajar muy bien para casa particular y también sabe trabajar de camarero para casa particual o comercio. Informan Dragones 72. Teléfono A-9933. Enrique Chogn. 8418 26 feb.

SE OFRECE criado de mano peninsular, fino, práctico en todo lo que requiere un servicio esmerado y con inmejorables referencias de casas conocidas. Teléfono A-4792. 8759 24 Feb.

SE SOLICITA un criado para el servicio de la casa y la mesa y también un muchacho para lavar las máquinas y ayudar en el jardín, tienen que traer recomendación. Domínguez 12, Cerro. 8621 24 Fb.

SE DESEA colocar un joven americano como criado de mano o para servir la mesa, sabe planchar ropa de caballeros, habla bien castellano, llamar por Julio al teléfono F-1244. 8659 24 Fb.

SE DESEA colocar de criado de mano un joven español acostumbrado a trabajar en buenas casas, sabe servir bien a la rusa y tiene referencias. Informan teléfono F-2255. 8650 24 Fb.

SE DESEA colocar un joven español de criado de mano o segundo criado; tiene referencias de las casas que ha trabajado. Informan en Manrique 105, teléfono A-7939. 8509 23 fb

DESEA colocarse un joven español para criado en casa particular; sabe servir la mesa; lo mismo de portero; tiene referencias. Llamen al teléfono U-6278. 8589 23 fb

SE OFRECE un buen criado de manos tiene buenas recomendaciones de la última casa. Teléfono F-5852. 8448 23 feb.

SE DESEA colocar un joven cubano para criado de mano o ayudante de chofer; es serio, honrado y trabajador. Teléfono M-2134. 8063 64 25 fb

### (30).—Cocineras

SE DESEA colocar una joven de color para cocinar. Revillagigedo número 81. 8702 24 Fb.

DESEA colocarse una cocinera y repostera española. Informan: Telf. F 1606. 8821 25 feb.

COCINERA de color, se coloca. No duerme en la colocación. Llame al teléfono FO 1410. S 1448 25 feb.

SE DESEA colocar una peninsular de cocinera o criada de mano si es corta familia para todo. Informan U-2398. Tiene referencias. 8722 24 Feb.

SE DESEA colocar una señora peninsular para cocinera; lo mismo cocina a la Española que a la Criolla y tiene buenas referencias; no se coloca si no es casa particular. Informan en Villegas número 128. Teléfono A-8110. 8728 24 Feb.

DESEA colocarse buena cocinera repostera; cocina a la Criolla y a la Española. No le importa hacer plaza y no duerme en la colocación. Teléfono F-5762. 8738 24 Feb.

SE COLOCA una buena cocinera, lo mismo cocina a la Criolla que a la Española; es también repostera. No le importa dormir en la colocación y tiene buenas referencias. Calle 2 y 19, número 167. Teléfono F-5545. 8742 24 Feb.

SEÑORA española desea colocarse para cocinar y limpiar si es corta familia. Tiene buenas referencias. Se desea familia moral. Llamen al teléfono F-5179, de 10 a. m. a 4 p. m. 8693 24 Feb.

SE DESEA colocar una señora española de cocinera; duerme fuera; para corta familia. Informan Santa Clara 12; teléfono M-9762. 8692 24 Feb.

DESEA colocarse joven española para cocinar o limpiar; con referencias de las casas donde ha trabajado. Informan teléfono I-3023. S-1420 24 Feb.

SE DESEA colocar una señora española de cocinera para matrimonio solo; no tiene pretensiones; ha estado en buenas casas. Informes, teléfono M-6114. Fonda La Gran Antilla. 8706 24 Feb.

DESEA colocarse una cocinera; ayuda la limpieza y hace otros quehaceres de la casa. Informan F-1661. 8754 24 Feb.

SE OFRECE una buena cocinera repostera; tiene recomendación de buenas casas que trabajó; no duerme en la colocación. Teléfono A-4792. 8760 24 Feb.

SE DESEA colocar una joven española de cocinera; sabe cocinar bien; no le importa hacer un poco de limpieza siendo corta familia. Es seria y trabajadora. Informan U-6165. 8677 24 Feb.

SE OFRECE una gran cocinera; conoce bien la alta cocina Española y Criolla. Sabe de repostería, muy limpia y excelentes referencias. Teléfono M-3229. 8771 24 Feb.

SE DESEA colocar una joven austriaca para cocinar y limpiar en casa de corta familia. Sabe de repostería y tiene referencias. Habla el español perfectamente. Teléfono M-9578. 8793 24 Feb.

DESEA colocarse una cocinera; hace plaza si se necesita; no duerme en la colocación. Informan tel. M-6698. 8794 24 Feb.

SE DESEA colocar una joven española para cocinar y limpiar para corta familia; tiene buenas referencias. Informan teléfno M-9578. 8577 23 fb.

SE DESEA colocar una buena cocinera española, no le importa hacer alguna limpieza siendo corta familia, tiene quien la recomiende, duerme fuera. Fernandina número 21. Teléfono A-7927 y A-4576. 8707 24 Fb.

SE DESEA colocar buena cocinera repostera, tiene buenas referencias y sabe su obligación, no duerme en la colocación. Estrella 42. 8684 24 Fb.

COCINERA española desea colocarse, es buena cocinera y sabe hacer dulce, tiene referencias. Informan teléfono U-4669. 8669 24 Fb.

DESEA colocarse de cocinera una española de mediana edad, cocina a la criolla y a la española, entiende algo de dulces, no duerme en el acomodo. Domicilio Zequeira 109, teléfono M-3021. 8641 24 Fb.

## SE OFRECEN

ST DESEA colocar muy buena cocinera de color, con referencias inmejorables, cocinar solamente, no duerme en la colocación, pero trabaja en Repartos. M-7122. 8620 24 Fb.

SEÑORA española se coloca por corto sueldo, admitiéndole niña de 3 años, sabe cocinar bien y va al campo. Calle 19 número 513, Vedado. F-3884. 8635 24 Fb.

SE DESEA colocar muy buena cocinera, de color, con referencias inmejorables, cocinar solamente, no duerme en la colocación, pero trabaja en Repartos. M-7122. 8620 24 Fb.

SE OFRECE una cocinera de mediana edad del país, sabe bien su obligación. Virtudes 156. Teléfono U-2398. 8649 24 Fb.

DESEA colocarse señora en casa de corta familia para cocinar o limpiar sólo, también se coloca por horas, duerme fuera de la colocación. Neptuno número 139. Teléfono U-5204. 8656 24 Fb.

DESEA colocarse una superior cocinera, limpia y formal, de color. Tiene buenas referencias; no duerme en la colocación. Informan B número 4 1|2, entre 5a. y 3a. Vedado; teléfono F-4270. S 1400 23 fb

JOVEN española desea colocarse para cocinar y limpiar, desea corta familia, para la Habana o para el campo. Teléfono X-1064. S 1392 23 feb.

SEÑORA peninsular de mediana edad, desea colocarse en casa seria, para cocinar, limpiar o manejar. Lleva tiempo en el país y da referencias. Emilia, Estévez número 84, teléfono A-2585. 8565 23 fb

TELEFONO M-1529. Se desea colocar una cocinera española de mediana edad solo para la cocina; desea corta familia. 8453 23 fb.

SE DESEA colocar una cocinera española; sabe cocinar a la española, francesa y americana y al estilo del país; sabe repostería; tiene referencias de las casas donde ha trabajado. Calle H, 23, yendo a la Habana a la derecha. F-4156. 8455 23 fb.

SE OFRECE una señora joven, española, para cocinar o limpiar a corta familia; duerme fuera; es seria y trabajadora; desea casa moral. F. O. 7047. Santa Rosa y Robau. 8466 23 fb

COCINERA y repostera se desea colocar; no tiene inconveniente en hacer plaza; es española; no duerme en la colocación. Informa en Mendoza y Díaz, teléfono F. O. 1892. 8550 23 fb

SE DESEA colocar una cocinera de mediana edad; es muy seria y sabe cocinar todo cuanto le manden. Teléfono A-8119. 8540 23 fb

SE OFRECE superior cocinera española; no vieja, de buena presencia. Tiene referencias de muy buenas casas. No duerme en la colocación. M-7122. 8535 23 fb

DOS jóvenes españolas sin pretensiones, solicitan colocarse de cocinera y criada de manos, juntas en una casa, saben cumplir con su obligación teniendo quien las represente. Informes Tel. A-8740. 8424 23 feb.

SE OFRECE una señora de color de cocinera. Ifonrman U-1171, Vapor y Hornos número 26. 8388 23 feb.

SE DESEA colocar una peninsular de cocinera, no hace plaza casa de moralidad, para corta familia, duerme en la colocación. Teléfono F-5465. 8471 23 feb.

DESEA colocarse una señora peninsular para cocinera, cocina a la española y a la criolla y tiene buenas referencias y prefiere casa particular y duerme en la colocación. Informan Villegas 128, teléfono A-8110. 8332 22 Feb

SEÑORA joven española desea colocarse por horas, entiende muy bien de cocina y de todos los quehaceres de la casa. Informan en Factoría número 9, tercer piso, habitación 3. Habana. 8472 23 feb.

UN JOVEN chino, cocinero y repostero desea colocarse para casa particular, cocina muy bien criolla y española, sabe cumplir con su obligación. Informan calle Campanario esquina Maloja. Pregunten en la bodega. Teléfono A-4512. 8423 23 feb.

SE OFRECE una excelente cocinera y repostera, que conoce tanto en americano como en español el asunto culinario, con buenas referencias, calle 9 número 11, Vedado. Apartamento 23, entre J y K. 8400 26 feb.

DESEA colocarse una señora peninsular de cocinera, en casa particular o establecimiento, cocina española y criolla, hace compra, tiene referencias. Informan M-3388. 8427 24 feb.

UNA señora de color desea colocarse de cocinera; no menos treinta pesos; es de moralidad, limpia y sabe su obligación. Merced 44. 7255 23 fb

### (31).—Cocineros

DESEA colocarse un cocinero en casa particular. Consulado 15. Teléfono M-1122. 8667 24 Fb.

COCINERO repostero del país, ofrece su servicio a casa particular o de comercio, sin grandes pretensiones. Tiene buena referencia. Teléfono F 7447. 8848 25 feb.

COCINERO español para restaurant, barra o negocio bueno; se ofrece; sabe trabajar; es hombre formal. Dirigirse al teléfono U 6363. 7592 1 mzo.

COCINERO chino, joven, dese acolocarse en casa particular; muy limpio; cocina a la criolla y española muy bien; sabe hacer dulces; tiene referencias; informan: Zanja 47, bajos, café, preguntar por Manuel. Telf. A 4352. M 5101. 8857 25 feb.

COCINERO repostero en general se ofrece para particular ó comercio, restaurant; es hombre formal y limpio; informan: Aguila 136, bodega. Telf. A 9893. 8867 25 feb.

COCINERO del país. Voy Marianao o barrios si pagan viajes; con referencias; sin pretensiones; teléfono M 6698. Café América. Plaza del Polvorín. Herrera. 8806 25 feb.

DESEA colocarse un magnífico cocinero en casa particular. Sabe toda clase de postre y tiene buenas referencias. Informan, teléfono M-6698. 8716 24 Feb.

COCINERO español de regular edad se coloca en casa particular, comercio o café. Sabe repostería y helados. San Nicolás 170 (sastrería). Tel. A-4103. 8700 24 Feb.

SE DESEA colocar un cocinero en comercio o casa particular con buenas referencias de las casas que ha trabajado. Informan teléfono A-9637. 8686 24 Feb.

UN BUEN cocinero chino desea colocarse. Cocina a la Española y Criolla. Sabe de repostería, muy limpio y excelentes referencias de casa particular. Teléfono M-3229. 8772 24 Feb.

COCINERO español a toda prueba, lo mismo en cocina europea que americana, con toda clase de repostería y helados, desea colocarse casa particular o huéspedes, salgo fuera a los centrales. Teléfono I-7452. 8676 24 Fb.

## SE OFRECEN

DESEA colocarse un cocinero del país, tiene buenos informes, casa familia o comercio. Zulueta número 22, altos bodega Maragato. Teléfono A-5163. 8612 24 Fb.

UN JOVEN cocinero chino desea colocarse para casa particular, cocina bien a la criolla, española, entiende repostería, muy limpiecito, sabe cumplir con su obligación, tiene buenas referencias. Teléfono A-1415. 8654 24 Fb.

SE OFRECE un joven chino muy buen cocinero para casa particular, cocinar bien a la criolla y española, entiende repostería, sabe cumplir su obligación, tiene buenas referencias. Informan teléfono A-4330. 8653 24 Fb.

COCINERO repostero español, gran cocinero, francesa, española, criolla y pastelería fina, solicita casa particular, parle francaise, seriedad, fino, honrado y buen cumplidor, gana buen sueldo. A-9832. 8652 24 Fb.

SE OFRECE un cocinero, lleva tiempo en el paés, cocina bien a la criolla y española, también repostero y muy limpio, para casa particular o comercio, también va al campo, con referencias. Informan calle Zanáa número 5, cuarto número 2, alto. Teléfono A-6238. Pregunte por Guillermo Chao. 8657 24 Fb.

UN COCINERO chino, joven, cocina a la criolla y española muy bien, sabe hacer dulces muy bien, trabaja muy práctico, siempre limpiecito en la cocina, siempre trabajó en casa de familia, tiene referencias de casas particulares, se desea colocar en casa particular. Informn calle Dragones esquina Manrique, bodega. Preguntan por Teléfono A-7939. 8474 23 feb.

COCINERO joven español se ofrece para casa particular; sabe las tres cocinas, principalmente la francesa; práctico en repostería y pastelería, con buenas referencias; es hombre solo. Informan A-2344. 8481 23 fb

### COCINEROS REPOSTEROS

para casas particulares, de la Asociación de Cocineros Cubanos; si lo solicita, llame al teléfono U-1638 y será servido. Espada 109. 7729 18 mz

SE DESEA colocar un buen cocinero y repostero, con buenas referencias, para casa particular o comercio. Informan teléfono F-3535. 8515 23 fb

UN COCINERO joven asiático, se desea colocar en casa particular, cocina española y criolla y sabe hacer dulces, es muy limpio. Informan Tel. M-5477. 8440 23 feb.

UN COCINERO español de mediana edad se desea colocar en casa particular o comercio, sabe de repostería y tiene referencias. Teléfono M-1121. 8384 26 feb.

UN ASIATICO cocinero desea colocarse en casa particular o comercio, solamente cocina americana, tiene buenas referencias. Informan Cristo número 12. Tel. A-9085. 8397 27 feb.

### (32)—Crianderas

SE ANUNCIA para criandera una señora con abundante leche, se le puede ver su hijito que tiene dos meses, pesa de 14 a 15 libras. Informan en San Benigno número 1, entre Línea y Serafines. Teléfono A-2845. 8638 25 Fb.

DESEA colocarse una criandera española joven con buena y abundante leche. Teléfono U 2117. 8169 23 feb.

### (33)—Chauffeurs

DESEA colocarse joven cubano para chofer con seis años de práctica o para cualquier otra ocupación. Llame a Ramón León. Teléfono I-5817. 8389 23 feb.

DESEA colocase un chauffeur español en casa particular o de comercio; entiende de toda clase de máquina y no le importa ir al campo; no se coloca menos de 45 pesos. Pregunte por Dionisio Rego. Escobar 134. Telf. A 9317. 8853 25 feb.

UN CHAUFFEUR español joven desearía colocarse para casa particular; sabe de mecánica y tiene buena recomendación de donde ha trabajado. Informan: teléfono U 2728. 8843 25 feb.

CHAUFFEUR mecánico suizo, se ofrece a familia particular; sabe manejar toda clase de máquinas y no tiene pretensiones. Teléfono M 1142. 8826 25 feb.

CHAUFFEUR español desea colocarse en casa particular, ha trabajado con prestigiosas familias de esta capital las que me acreditan por m buen comportamiento y buena conducta. Informan Teléfono A-6522. 7596 24 feb.

JOVEN honrado y trabajador, desea colocarse de chauffeur en casa particular o de comercio. Sabe perfectamente su obligación, no tiene aspiraciones y da toda clase de garantías. Para avisos al teléfono A-2394. 8727 27 Feb.

CHAUFFEUR joven, japonés, desea colocarse en casa particular con buenas referencias. Maneja toda clase de máquinas. Neptuno 206; teléfono F-2946. 8782 24 Feb.

CHAUFFEUR joven, español, desea colocarse en casa particular o de comercio, sin pretensiones. Teléfono M-5044. 8655 24 Fb.

SE OFRECE chofer español para particular o comercio; tiene referencias. Informes Barcelona 13, teléfono A-5510. 8576 25 fb

CHAUFFEUR español desea colocarse en casa particular; ha trabajado con prestigiosas familias de esta capital las que me acreditan por mi buen comportamiento y buena conducta. Informan Tel. A-6522. 8511 25 fb

CHAUFFEUR joven español, se desea colocar en casa particular o de comercio; entiende toda clase de máquinas; no tiene pretensiones; tiene recomendaciones de donde trabajó. Informan teléfono A-4846. 8599 23 fb

SE DESEA colocar un chofer español en casa particular; tiene referencias. Informan teléfono M-3984 de 1 a 2 p. m. 8544 23 fb

CHOFER español de 26 años, práctico y sin pretensiones, se ofrece para casa particular o el comercio para manejar camiones. Informan: Telf. M 3384. S 1354 27 feb.

### (34).—Tenedores de libros y Oficinistas y Empleados de Oficinas

JOVEN tenedor de libros desea colocarse por horas, tiene conocimientos de inglés y mecanografía. No tiene muchas pretensiones. Informan Teléfono I-3977. 8404 1 mz.

JOVEN llegado de los Estados Unidos, con conocimientos de inglés, contabilidad y mecanografía, desea colocar... oficina o comercio; garantía y buenas referencias. Telf. A 2065. 8841 25 feb.

TENEDOR de libros y corresponsal mecanógrafo muy práctico y competente, jove nespañol se ofrece a casa seria. Buenas referencias. A Cuevas. San Miguel 98. 8844 28 feb.

## SE OFRECEN

TENEDOR de libros con mucha práctica, así como en asuntos comerciales, importación, correspondencia, traductor inglés y francés con referencias y garantía. Se ofrece. Carta a J. B. Medina, Piñera 29 (Cerro). 8701 25 Feb.

DESEA colocarse en oficina, joven de 17 años. Tiene conocimientos de mecanografía, taquigrafía e inglés. Pocas pretensiones. Llame al teléfono M-1476, procurando al Sr. Martín. 8499 23 fb

TENEDOR de libros mecanógrafo, experto y cumplidor y con modestas aspiraciones, desea empleo en comercio u oficina, fijo o por horas. Teléfono I-6362. 8398 27 feb.

SE ofrece un taquígrafo, mecanógrafo corresponsal en español. Sin pretensiones. Buenas referencias. También joven mecanógrafo serio y cumplidor. Sin pretensiones. Buenas referencias. Informan: Esperanza No. 113 entre Carmen y Figuras. Bodega, medianía de cuadra. 7918 17 mz.

MECANOGRAFO taquígrafo y tenedor de libros desea colocarse bien experto sin pretensiones: Félix García. Avda. de Bélgica No. 5. Teléfono A-8046. 8293 25 Feb

JOVEN se ofrece como auxiliar de carpeta o en el comercio; teniendo nociones de teneduría de libros y dibujo. Sin pretensiones. Informan: teléfono I 2088. S 1361 28 feb.

SE OFRECE joven de 17 años, para oficina o cosa análoga Sabe escribir a máquina y tiene buena letra y ortografía. Posee nociones de inglés y contabilidad. Sin pretensiones y con buenas referencias. Telf. A 9779. 8202 23 feb.

TENEDOR de libros, se ofrece por horas o todo el día, pocas pretensiones. Avise al teléfono M-3735. 8623 27 Fb.

### J. DIAZ

**Ex-Contador y ExTenedor de Libros del Banco Español (Sucursal de Prado). Llevo libros de contabilidad en general. Belances, liquidaciones, montaje de oficinas, etc., etc. Honorarios módicos. Aguacate 146; Apartado 1764; Telf. M 1382.** E 1 ind. 1 En.

JOVEN cubano, educado en los Estados Unidos, inglés perfecto, desea colocarse, buenas referencias. escribe en máquina y buena contabilidad. Informan Tel. A-0312. 7838 25 feb.

### (35).—Varios

UN JOVEN español desea colocarse, para jardín, ayudante de chauffeur o cosa análoga. Es trabajador. Tiene quien lo recomiende. Informan calle 13 y 4. Reparto Almendares. Teléfono FO-1018. 8391 28 feb

DESEA colocarse un joven español para camarero o mozo de limpieza o sereno; tiene referencias. M 4926. 8872 25 feb.

DESEA colocarse un joven del país para fregador de automóviles; sabe bien el oficio. Calzada 147 ,entre J y K. Vedado. 8869 25 feb.

DESEA colocarse un muchacho de 17 años de mensajero en casa de comercio u oficina. Informan: I 3481. 8861 25 feb.

DESEA colocarse un joven austriaco de carpintero con herramientas; tiene buenas referencias. Telf. M 6450. 8835 25 feb.

UNA SEÑORA española desea colocarse para todo el servicio de un matrimonio. Sabe trabajar de todo y da toda clase de referencias. Gana 30 pesos y desea buena familia. Informan en X-2276. 8687 24 Feb.

SE DESEA colocar un joven de dependiente de comercio, café, fonda o de conserje, camarero. Va al campo. Informan teléfono I-7549. 8629 24 Feb.

SE DESEA colocar un joven español de portero de casa particular u oficina, con buenas referencias. Tel. A-4075. 8795 24 Feb.

SE OFRECE una real lavandera de ropa fina, ya en su casa ya a domicilio, con buenas referencias. Teléfono I-3044. 8645 1 Mz.

MODISTA ofrécese para coser en casas particulares o cosa análoga, corta por figurín, no le importa viajar fuera con señora o señorita. Curazao 21. Teléfono M-7396. 8633 29 Fb.

SE OFRECE español de mediana edad para portero, sereno o para cuidado y limpieza de oficina o consultorio médico, no desea mucho sueldo, pero sí buen trato. Tiene referencias. Teléfono M-5659, pregunte por Fernández. 8673 25 feb.

JOVEN español mediana edad desea casa para cobrador o cosa análoga. Llamen al teléfono U-2655. Tiene garantía. 8508 28 fb

MATRIMONIO español desea encontrar casa de inquilinato, para encargados; tienen buenas referencias; conocen toda clase de pinturas y reparación de muebles. Informan la bodega. Tel. F-5822. 8469 25 fb

MATRIMONIO español desea colocarse, juntos o separados; él experto chauffeur, habiendo trabajado seis años en España y conoce la Habana y tiene inmejorables recomendaciones y ella de lavandera u otros quehaceres. Informan teléfono A-6639, Oficios 50. 8598 23 fb

SE OFRECE para jardinero, portero o para cuidar alguna finca un señor español; tiene buenas recomendaciones. Para informes Hotel Cuba, teléfono M-8481. 8572 23 fb

JARDINERO se ofrece; sale al interior; práctico en hortalizas y frutos menores con buenas referencias. Informan A-3090, preguntar por Manuel. Maloja 53. 8473 23 fb

SE DESEA colocar un joven español; bien sea de portero, elevador o portero; es trabajador y honrado; tiene quien lo recomiende. Informes A-7364. 8546 24 fb

SPANISH young man, also speaks english desires position as vaiter or porter or anything else, has references. Call Phone A-0348. 8468 26 feb.

SE OFRECE matrimonio mediana edad, blancos, formales y trabajadores, con referencias para encargados de casa pequeña a cambio habitación y pequeño sueldo. Informan Teléfono M-1860. 8422 23 feb.

UN ESPAÑOL de mediana edad se coloca de portero o de criado de limpieza o sirviente de clínica. Razón Teléfono M-2854. 5405 23 feb.

SEÑORA inglesa (40 años) de buen porte y referencias, distinguida, está colocada ahora con familia cubana, desea encontrar familia que vaya a Europa sobre el 15 de abril y la lleve a ella como Dama de Compañía o Instituteriz. Referencias inmejorables, persona fina y presencia agradable. Teléfono A-3070, preguntar por la inglesa. 8351 29 Feb

PARA cobrador de alquileres de casas, cuentas de médicos, o de alguna institución, se ofrece una persona decente con inmejorables garantías. Informan teléfono F-2453. 8283 24 Feb

SE desea colocar un señor español; sabe inglés, italiano y ruso, de portero, sereno u otra ocupación análoga. Tiene referencias. Informan: A-1906. S. Ignacio núm. 136. 8155 58 24 feb.

## SE OFRECEN

SE DESEA colocar un jardinero para casa particular; se presta para toda clase de trabajos de jardín. Informan teléfono I-5575. S-1337 25 Fb.

### MECANICO. LIMPIA Y ARREGLA

máquinas coser, cocinas gas y calentadores. Precios un peso cada cosa. Corrales 20. Teléfonos A-7416 y A-4519. F. G. Santos. 7599 24 fb

## (H) COMPRA Y VENTA DE FINCAS

### (36)—Urbanas

SE VENDE la bonita y moderna casa Valle 22 próxima a Infanta, compuesta de tres plantas, con bodega y de esquina al pasaje H. Upman. En la misma informa su dueño M. H. 8679 24 Fb.

EN $5.800 dos modernas casas de mampostería, una portal, sala, hall, dos cuartos, comedor, baño y cocina; otra sala, cuarto y servicio; patio 20 metros, pudiendo dejar $2.000 en hipoteca. Santa Felicia 27, entre Cueto y Rosa Enríquez. Luyanó. 8859 25 feb.

VENDO todo o separado o negocio por casa o solar; torno Leblon, 10 pies por 30 pulgadas; recortador Hendey 24 pulgadas; afiladora y segueta mecánica. Motor Venn-Severin 15 H.P. de petroleo. Molinos pulverizar piedra. Todo buen estado. Carretera de Güines entre Jacomino y Lucero, fábrica de mosaicos destruída por el ciclón. Cotoli, Apartado 798. Teléfono X 1559. 8828 1 marzo.

### NO PIERDA TIEMPO Y NEGOCIO

Procura por esta casa San Mariano 36, entre San Anastasio y Lawton, que ofrece a los propietarios, arquitectos ,comerciantes, industriales y maestros de obra, dinero, fincas rústicas, urbanas, comercios e industrias. Somos subagentes de Compañías de Seguros Cuba y extranjeras. Consulte su riesgo o peligro a nuestro teléfono I 5795. Usted siempre llega a tiempo. Muy pronto ofreceremos nuestra oficina de información a patronos y empleados a base de economía para toda la isla, con sucursales en todos los pueblos y ciudades de Cuba. 8829 27 feb.

EN $5.800 d os modernas casas de mampostería; una portal, sala, hall, dos cuartos, comedor, baño y cocina; otra sala, cuarto y servicio; patio, 250 metros, pudiendo dejar $2.000 en hipoteca. Santa Felicia 27, entre Cueto y Rosa Enríquez, Luyanó. 8859 25 feb.

PROXIMA a Belascoain en 6.500 pesos, vendo una casa de una planta, sala, saleta, tres cuartos, cocina, lavadero y demás servicios. Informan. Animas 136, altos. 8820 26 feb.

### EN LA MEJOR CALLE DEL REPARTO ALMENDARES, 12 ENTRE PRIMERA Y TERCERA

Se vende una casa de fabricación moderna. Compuesta de portal, sala, saleta, tres cuartos, baño intercalado de lujo, galería, comedor al fondo. Muy fresco, cocina, pantry, cuarto de criado y garage. Mide el terreno 457.50 varas cuadradas. Y tiene 412.00 m2. de fabricación. Hay una. FO-1317. 8735-36 27 Feb.

VENDO Calzada de Columbia esquina Tres Rosas, magnífica casita; jardín, portal, sala, comedor, dos cuartos, baño completo, patio y traspatio. Parte contado, resto $23 mensuales. Informan teléfono A-1895, Habana 89. 8710 24 Feb.

VEDADO. Calle 23. Se venden tres modernas y bien decoradas casas. Fabricación de primera. Facilidades de pago. Informa: Almeida. Teléfono F-5394. 8740 24 Feb.

VENDO casita madera; tiene frente dos cuartos grandes, cocina, servicio, patio cercado, Reparto Buena Vista, Pasaje B y 8, a una cuadra del tranvía. Informan en la misma o llame al teléfono FO-7127, de 1 a 4 p. m. Pregunte por Antonio Varela. Se vende en 1.300 pesos; se rebaja algo. 8608 2 Mz.

VEDADO. Vendo casa con portal, sala, comedor, hall, cuatro cuartos, baño, techo vigas y losa, cocina, tres cuartos y baño criado, con 700 metros de terreno, cerca línea. Avenida de Presidentes, Colegio De La Salle. En $22.000. José Coro. Prado 33, altos. 8779 2 Marz.

### VENDO 3 CASAS EN $7.000

en el Cerro, mide 650 metros, rentan $75. También las cambio por una esquina de 10.000 a 15.000 pesos. Informan Avenida Menocal y Santo Tomás, bodega. U-1105. No corredores. 8798 24 Feb.

### SOBERBIA ESQUINA VENDO EN LA HABANA, CALLE

comermial, renta $275. Reajustada, fué comprada en $55.000 hace 4 años; por causas especiales la vendo en $36.000 y otra preciosa, $13.000, renta $110; otra en $9.500; tiene bodega en solo un recibo $85. Informes, Infante y Llinás, bodega El Campamento. No corredores. 8799 24 Feb.

### SE VENDE

Una gran casa de dos pisos, Miramar, esquina fraile, jardín, cuatro habitaciones, dos baños, moderna y confortable, 60,000 pesos; otra Reparto Ampiación Almendares, calle 12 vale 21,000 pesos, solamente 7,000 al contado; Calzada Columbia, frente Belén, gran casas de dos plantas, en 50,000 pesos, 100, 450 m. por el Bahía, en $1 casa chiquita Almendares, buen terreno, calle 12 en $6500. Gran hotel 64 habitaciones, 45 baños, renta 600 pesos 6 años, ver nuestro folletín en la entrada de la casa.

BEERS HAVANA

Presidente Zayas 9 y medio

(Est. 1906)

A-3070 M-3281.
E 407 2 d 21.

### GANGAS AL CONTADO Y A PLAZOS

Vendo en Santos Suárez casas por la mitad de su precio en Serrano portal, sala, dos cuartos, baño primera, comedor, cocina, patio y traspatio, $4.500. Mayía Rodríguez, jardín, portal, sala, saleta, 5 cuartos, 2 baños, cocina, hall, $7.000 con dos contado; otra en Santa Emilia entre Paz y Gómez, con garage, portal, sala, holl, 5 cuartos, 2 baños, comedor espléndido, cocina. Todo de primera. Con garage $9.000; pegado a los colegios de los Maristas, jardín, portal, sala, holl, comedor, 4 cuartos, 2 baños, cocina, garage al fondo, pegado a Santa Catalina; los tengo de $3500. de mampostería, con dos cuartos pegado al cine Méndez, vendo una gran residencia, para persona de gusto con 6 cuartos, precio regalado. Más informes San Julio número 72, entre Santa Emilia y Zapotes, teléfono I-3608. Sr. Villamarín, para verlas de 3 a 6 p. m. 8689 23 Fb.

SE VENDEN las casas San Lázaro 42 y medio con cinco cuartos, baño intercalado, doble servicio, patio y traspatio. Gertrudis 8, esquina de fraile, iguales comodidades. Teléfono M-4464. 8395 25 feb.

## FINCAS URBANAS

### VEDADO MUY URGENTE

Chalet a la entrada del Vedado, jardín., portal, sala, comedor, gabinete, decorada, altos 4 habitaciones y baño completo; tres cuartos de criados y garage para dos autos. Precio: $18,750. Gerardo Mauriz. Teléfono: M-2882. San José 2-A entre Industria y Consulado.

Vedado en lo más céntrico, casa a la brisa con mil metros de terreno, $38,500. Gerardo Mauriz. Teléfono: M-2882. San José 2-A.

Vedado. Calle 23 casa con 5 habitaciones, sala, comedor, garage para tres autos y tres cuartos criados, $37,500; facilidades de pago. Gerardo Mauriz.

Calle 17 a la entrada. Chalet de dos plantas, un solar completo, $46,000. Gerardo Mauriz. Telef. M-2882. San José 2-A. 8214 23 feb.

VENDO tres casitas a la primera oferta en Lawton entre Tejar y Pocito. Lawton. Rentan $60. Informes en Belascoain número 637, fonda. 8488 25 feb.

VENDO contrato seis años, local preparado para bodega, con enseres armatostes; buen punto Habana, poco alquiler. Informes Figuras 109; no corredores. 8522 25 fb

### ALERTA COMPRADORES, VEAN ESTA GANGA DE ESQUINA

vendo seis casas en $25.000, rentan $245 ya reajustadas por la mitad de lo que valen; la esquina está propia para una bodega; deseo trato con el comprador. Informes Avenida Menocal y Llinás, bodega. 8553 23 fb

### ALTURAS DE ALMENDARES

Se vende o se alquila la lujosa casa acabada de construir Avenida de la Paz número 25 entre Victoria y América, propia para familia de gusto. Puede verse e informan de 10 y media a 12 a. m. 8399 24 feb.

COMPRO una propiedad situada en el Vedado, de $20.000 a $25.000; trato directo. San Miguel 15, bajos, teléfono M-1881, de 9 a 5. Sr. Aguiar. 8526 1 mz

SE VENDEN en el Vedado dos residencias de lujo. Trato directo. San Miguel 15 ,bajos, teléfono M-1881. Sr. López. 8527 1 mz.

GANGA. Moderna en Luyanó calle Herrera, 5 x 22.10, sala, saleta, tres cuartos, cocina y baño 3,800 pesos. Castro, café Oriental de 2 a 5, Teniente Rey y Zulueta. 8426 23 feb.

SE vende la linda casa de Serrano 3, con portal, sala, comedor, dos habitaciones, baño y servicios sanitarios modernos; cocina y un buen garage. Precio: $4.600. Informan: telef. I-7687. 8248 2 feb.

RUSTICA en carretera, 2 caballerías, casa de madera, buen pozo, mucho árbol frutal; no tiene contrato; buena documentación. No tiene gravamenes; precio de situación, 8,500 pesos. Documentos: San Mariano 36, entre San Anastasio y Lawton. Telef. I-5795. 8200 23 feb.

### REPARTO ALMENDARES

Se vende nueva y elegante casa. Recibidor, sala, tres cuartos, baño moderno, comedor al fondo, cuarto de criado, cocina espléndida, garage, traspatio, toda citarón, techos monolíticos, frente doble vía Playa Terminal, manzana toda fabricada, calle Catorce entre Tres y Uno. Informan San Francisco 20, bajos, Habana. 8314 23 Feb

### CHALET

En Ampliación de Almendares, sala, zaguán, recibidor, comedor, baño, visita, pantry, cocina, portal, jardines garage para dos máquinas, cuarto chofer, cuarto de criados. En los altos, salón de visita, cuatro cuartos, dos closets, terraza, baño moderno, escalera de caoba a la inglesa, propia para regalo; está a todo lujo; faltan pequeños detalles. Precio: $20.000, parte contado y resto hipoteca. Calle 12 entre Cuarto y Quinta. No corredores. F. O. 1969, pintado de rosado. 8124 26 feb.

REPARTO Batista, calle D entre 8 y 9, se vende una casa construída a la moderna, planta baja, pegada al carrito en 5.000 pesos, 2,000 contado, 3,000 por mensualidades cómodas, es buen negocio. En la misma informa Ricardo Herrera. 7865 26 feb.

SE vende la casa Milagros número 48, en la Víbora; a dos cuadras de la Calzada y una de la línea de San Francisco; jardín, portal, sala, saleta, tres cuartos, comedor al fondo, cocina de gas, baño moderno, entrada para automóviles, patio y traspatio con árboles frutales; mide 13 metros de frente por 40 de fondo. Precio: $9,000. Se dan facilidades de pago. Informa Eliseo Guzmán. Víbora número 614. Telef. I-3736. S 1369 26 feb.

SE VENDE o se permuta casa de reciente construcción en la Habana; sitio céntrico; renta anual cinco mil pesos. Por casa en España, preferido Madrid o capital de provincia. Informan Apartado 154. A. B. C. 8123 24 feb.

### HORROROSA GANGA

Preciosa casa de mampostería, sala, saleta, 9 cuartos, saleta al fondo, dos cuartos de baño, servicios sanitarios, cocina jardín al lado, patio con árboles frutales, facilidad para el pago. Informan en el Gallo, Monte número 205. Tel. A-1964. S 1294 24 feb.

VENDO en ganga casa compuesta de portal, jardín, sala, saleta, cuatro hermosas habitaciones, cocina y servicios, baño intercalado, agua caliente y fría, garage y gran patio en la calle Mayía Rodríguez entre Patrocinio y O'Farrill. Precio 9,000 pesos, puede dejarte 2,000 en hipoteca al 6 por ciento. Informes Notario doctor Alfredo Marile, Habana número 98. 7878 24 feb.

### CALZADA DEL MONTE

Número 229; se vende esta gran casa con 450 metros de superficie. Informan en la misma todos los días de 8 a 11 a. m. 8127 28 feb.

GANGA, casa dos plantas en Villanueva esquina Santa Ana, 147 metros de fabricación. Alquiler el alto 45 pesos, accesoria 30 pesos local 30 pesos. Se sacrifica en $10,250, titulación limpia. Su dueño Luyanó número 54, ferretería. Teléfono I-2274. E 396 24 feb.

## FINCAS URBANAS

### CAMBIO UNA CASA DE DOS

plantas en la Habana por una Bodega que no pase de 10.000 pesos. No quiero perder tiempo; informes Amistad 136 García. Tel. A-0379. 7462 28 Feb.

SE VENDE una casa con dos años de fabricada y se da muy barata. Renta 35 pesos al mes. Puede verse en Bella Vista, entre Arellano y San Miguel, Reparto Canteras San Miguel, Víbora. 7768 23 Feb.

SE VENDE lindo chalet en ojimar, de altos y bajos, en la alzada, se da muy barato. Teléfono F-4989. S-1268 1 Mz.

ESQUINA en la Calzada de Ayesterán vendo una moderna, con 900 metros y establecimiento. Julio Cil. Teléfono U-5523 y FO-7789. S-1323 3 Mz.

REPARTO Mendoza. Víbora. Se vende la hermosa casa de Santa Catalina y Bruno Zayas, Villa Nieves, mucho terreno y árboles frutales con y sin terrenos. La llave en la tienda de ropa de esquina a Cortina. 6971 26 feb.

### VENDO UNA ESQUINA 1,555

varas todo fabricación de 1a. en 45.000 renta en un recibo 300 pesos y vendo otra en Calzada 50.000 renta 320 pesos y vendo una en San Rafael 125.000. Informes Amistad 136, García. 7462 28 Feb.

SE VENDE esta casa 19 esquina a O, Vedado, frente al parque del Maine; 838 metros, tres pisos, primer piso seis habitaciones, segundo y tercero diez habitaciones, dos cocinas, siete cuartos, baños, garage, etc., etc. Doy facilidades parte pago. Vale $135 mil. Puyans. 6528 23 feb.

NO COMPRE casas sin antes ver las mías en la calle de Hospital entre Carlos III y Zanja, lo mejor de la ciudad y modernas a precio de costo. Giraudier, Empedrado 5, teléfono M-2004 y U-4394. 6297 8 Mz.

SE VENDE una casa chica de mampostería y azotea, compuesta de gran sala, con dos ventanas, buen comedor, dos cuartos, gran cocina y un cuarto de baño moderno y completo, precio 3,700 o también se cambia por otra casa chica en la Habana o Jesús del Monte, dando la demasía. Cuarta letra H entre Lagueruela y Gertrudes. Víbora. Informan en la misma. 6824 11 Mz.

### (37)—Rústicas

SE VENDE cerca del Rincón, a quinientos metros del paradero, finca de una caballería tierra de primera, con buena aguada, arboleda nueva y siembras, bueyes y aperos labranza. A. Caos. También arriendo. M-1238 y F-4187. 8506 23 fb

A 7 1-2 kilómetros de la Habana se arriendan dos lotes de terreno con buena agua, propios para vaquería o jardín. Informan en la finca Las Acacias, de Eduardo Alvarez Cerice. Tejar de Capdevila. 8790 24 Feb.

FINCA de recreo; se vende una finca de media caballería de tierra con un chalet de madera, pozo con motor, situada en el Rincón. También se cambia por una casa o terreno en Marianao. Informes señorita Hortensia Núñez, Teléfono I-4010. 8523 25 feb.

COMPRO finca cerca de la Habana, cien caballerías, pago bien y de contado. No corredores. García. Finlay 119, altos. 8019 25 Fb.

FINCAS de media, una y cinco caballerías, las vendo o arriendo, 8 kilómetros Habana, en Calzada, buenas para vaquería, viandas, hortalizas o granja, Díaz Minchero, Guanabacoa, Villa María. En Cárdenas y Corrales salen guaguas para ésta. 7866 24 feb.

## (I) COMPRA Y VENTA DE SOLARES YERMOS

SOLAR ganga, mejor de Loma Cojimar, más saludable pintoresco de la Habana, muy gran porvenir, 25 x 30 m. Vendo 2 pesos metro solamente por embarcar, vale mucho más. Cerca tranvía, guaguas, luz, agua, 20 minutos centro, facilidades. Cuarto 3-A, Hotel Luz. 8415 23 feb.

### QUIROGA I

Se vende terreno de tres esquinas, cuatro calles de 4.500 m. casa destechada por ciclón de 1926; barato, parte contado resto hipoteca. Informan: Propaganda. Monte 87. 8827 29 feb.

SE VENDE un solar de esquina, Reparto Almendares, 9 y 18; mide 20 x 40 metros, a una cuadra del crucero de la playa Marianao. Informan teléfono F-1862. 8495 1 mz

### TRASPASO EN SANTOS SUAREZ

Por $250 se cede el contrato de una parcela en el Reparto Santos Suárez, por la que tengo entregados más de $500. Informes teléfono I-3465. S 1402 23 fb

BAHIA Haban 200 metros frente 30 pies de calado 60,000 metros a ocho pesos, facilidades de pago. García. Finlay 119, altos. 8020 25 Fb.

SE ALQUILA un solar cercado con 1,000 metros y chucho de ferrocarril, también una nave con 500 metros. Informa La Vinatera. Arbol Seco y Peñalver. 7999 24 Fb.

COMPRO casita cuyo precio no exceda de $5.000. Situada en Monserrate o el Angel. Carlos. Apartado 2328. F-4131. 7550 23 feb.

### VENDO MUY BARATO

un terreno en el Vedado. Calle 17 y 24, informan Compostela número 151. 7660 24 Fb.

### VEDADO, GANGA

21 entre C y D, solar sombra 22.65 x 50 véalo y ofrezca. Cerca de Infanta, otros de 10x30, facilidades pago. Aeléfonos F-2684 y F-4252. S 1202 13 mz.

### EN LO MEJOR DE LA VIBORA

Vendo 900 varas terreno 16x58 a 10 metros del gran parque Córdoba, tres cuadras del paradero, a $3. 25 al contado. Informan: Bernaza 23. Tintorería. 5166 2 marzo.

TERRENO en el Reparto Ensanche Vedado, donde van grandes avenidas, vendo lotes de esquina y de centro con el 10 por ciento de contado y el resto en 90 meses con el 6 por ciento de interés. Informan Julio Cil en las oficinas del Reparto. Teléfonos FO-7789 y U-5523. S 894 3 mar.

SOLARES. Reparto Mendoza. Víbora. Se vendo la esquina de Santa Catalina y Cortina, con 2780 varas, paradero de lotsranvías de Santos Suárez. Informa en Muralla 78. 6970 26 feb.

10 CENTAVOS
DE 7 A. M. A 4 P. M.; Y DE 4 A 10 P. M.
15 CENTAVOS

## SOLICITUDES DE TRABAJO: DIEZ CENTAVOS
## DEPARTAMENTO DE ANUNCIOS CLASIFICADOS

10 CENTAVOS
DE 7 A. M. A 4 P. M.; Y DE 4 A 10 P. M.
15 CENTAVOS

## FOLLETIN 144

MARCEL PRIOLLET

# ¡Vendida.... en la Flor de su Juventud!

NOVELA

VERSION DE

FERNANDO BARANGO-SOLIS

TOMO I

**De venta en las librerías "La Moderna Poesía", Pi y Margall 135 y "Cervantes", Ave. de Italia No. 62. Telfs. A-0545 y A-4958.**

(Continúa)

tado el llamado mundo de los felices, el mundo de los elegidos, hubiera adivinado en los ademanes del desconocido a uno de los criados de la casa. Ese era, en verdad. La astuta Rafaela había estimado prudente ocultar a Ginette, momentáneamente por lo menos, que su hermano se llamaba allí Ricardo de Orceval.

Más tarde si la modistilla se mostraba dócil a sus planes y proyectos sería el tiempo de descubrirle la verdad.

El falso Ricardo de Orceval había firmado el telegrama con su verdadero nombre de Godofredo Forestier.

Y como este nombre era desconocido para el portero, fué necesario enviar al encuentro de Ginette a un emisario.

Rafaela escogió al efecto a un criado que respondía al nombre de Bautista y que estaba dotado de un ciego servilismo con tal que se apreciaran sus servicios en su justo valor y se le pagaran con largueza...

En diferentes ocasiones su joven señora había podido comprobar el celo y la discreción de Bautista.

Por esto le había parecido el más a propósito para espiar la llegada de Ginette e introducirla en la casa.

Ya hemos visto como supo cumplir admirablemente su cometido. Por otra parte, Rafaela reinaba en absoluto como señora de la casa desde la víspera en que el marqués de Orceval había salido del palacio con misterioso destino. A nadie había dicho el lugar a que se dirigía

Hacía ya un cuarto de hora largo que la prometida de Miguel Abril estaba sola en el elegante salón, extrañándose ya de este abandono en que estaba, cuando la puerta se abrió dando paso a una esbelta mujer con el inmaculado hábito de las enfermeras.

—¿Es usted la hermana de Godofredo?—preguntó la recién llegada a la joven obrera.

—Sí, señora.

—Pues yo soy su esposa.

Al oir aquellas palabras, que eran una verdadera revelación, la obrera no pudo reprimir un movimiento de asombro.

Y sin embargo la noticia que acababa de oír estaba en armonía con el atavío de la que tal declaración había hecho.

Si Rafaela se había vestido con aquel traje era con el fin de dar más apariencias de verdad a la comedia que había imaginado y en la que también Godofredo representaba un importante papel.

Aunque este último gozaba de una excelente salud, se había metido en cama, Rafaela, como correspondía a una esposa abnegada, se había convertido en su enfermera.

Gracias a este "mise en scene" los dos cómplices esperaban no despertar las sospechas de Ginette.

Habían decidido obrar con la mayor astucia y prudencia.

No recurrirían a la violencia más que en el caso extremo de que su método no les diera el resultado apetecido.

Ginette se encontraba todavía bajo la impresión de sorpresa que le había causado la revelación de Rafaela, cuando ésta exclamó con cariñoso tono admirablemente fingido:

—¡Abráceme, querida cuñada!

Casi maquinalmente la obrera respondió a la invitación y ofreció su casta frente al beso d aquel Judas con faldas.

¡Godofredo casado! Le parecía mentira que aquéllo hubiera podido suceder, y en otras circunstancias hubiera pedido explicaciones sobre el caso. Pero preocupada del estado de su hermano, se limitó a preguntar ansionamente:

—¿Y Godofredo? ¿Cómo está Godofredo?

—Un poco mejor, a Dios gracias—respondió Rafaela suspirando—, pero esta mañana ha pasado unas horas terribles. Preguntábame con espanto si el pobre podría resistir el día de hoy.

"Entonces me he decidido a enviarla en nombre de Godofredo el telegrama a cuya llamada habéis contestado acudiendo a verle.

—Así, pues, ¿me conocía usted?

—Godofredo me ha hablado repetidas veces de usted desde nuestro casamiento. En diferentes ocasiones le he aconsejado que reanudara los lazos que siempre deben unir a dos hermanos.

"Pero siempre se ha negado a mis ruegos diciéndome con amargura que había cometido graves faltas hacia usted, que es imposible que usted haya olvidado y que no merecía su perdón...

"Esta mañana todavía se negaba a que la hiciera venir a su lado. Y, sin embargo, yo sé bien sus ansias por veros y abrazaros...

—¡Pobre Godofredo!—suspiró Ginette compasiva.

Y añadió con tono de ansias:

—¿Cuándo podré verle?

—Dentro de unos momentos...En cuanto se despierte entraremos en seguida.

"Entre tanto, si le parece bien, aprovecharemos el tiempo para charlar un rato y acabar de conocernos.

—Muy bien—aceptó Ginette, que se sentía conquistada por los modales de su interlocutora, sin sospechar que tanta dulzura y amabilidad no eran más que la careta con que aquella infame cubría las negruras de su alma.

Rafaela aproximóse a la obrera y se puso a hablar animadamente.

Y desplegó una habilidad extraordinaria dando apariencia de verdad a las más odiosas mentiras y contando las circunstancias en que había conocido a Godofredo.

Supo hilvanar una preciosa historia romántica, en cuyos incidentes no había una sola palabra cierta.

Tratábase de un incendio, durante el cual ella hubiera encontrado una muerte segura sin la valiente intervención de Godofredo a quien la casualidad había hecho pasar en aquellos momentos por frente a la casa incendiada.

La ,sobreviviente y su salvador habían vuelto a verse.

Una mutua simpatía los acercó; después vino el amor y más tarde un proyecto de casamiento.

Godofredo había opuesto algunas objeciones, tenía ciertos escrúpulos: él era pobre y su novia poseía una inmensa fortuna.

—Pero puede usted pensar—prosiguió Rafaela con tono seguro—que esta odiosa cuestión de intereses no podía significar nada para mí.

"¡El amor nos mandaba!...Era forzoso obedecerle.

"Así se lo manifesté reiteradamente a Godofredo, quien consintió por fin en nuestra unión.

"Y nada más me resta por añadir, querida mía, si no es que desde la hora de nuestra bendición nupcial hemos sido muy felices, formando la pareja más unida y compenetrada que imaginarse puede.

"Desde luego no se me ocultaron ciertas inclinaciones de su hermano... Pero ¡si viera con qué facilidad le he traído al camino del bien!...

"He ejercito sobre él una influencia saludable y decisiva.

"En el fondo es un buen muchacho que se deja dirigir fácilmente.

"¡Es esto un milagro más que debemos al amor!

Con lágrimas en los ojos, Ginnette murmuró:

—Nunca la agredeceré bastante, señora, lo buena que ha sido con mi desgraciado hermano.

"Me considero feliz sabiendo que al fin ha escapado a la esclavitud de sus malos instintos.

"Y mi felicidad será completa cuando le vea libre de la enfermedad que le aqueja ahora.

—Se hará todo lo debido para que así sea—replicó Rafaela.

"Godofredo me decía no hace todavía ocho días: "Si algún día me considero digno de presentarme delante de mi hermana, mi primer cuidado será asegurar el porvenir de tan querida niña...".

—¡Que se cure pronto Godofredo!—interrumpió vivamente la obrera—. Por lo demás no debo quejarme de mi suerte que me ha colocado en el número de sus elogios al poner en mi camino al único hombre capaz de despertar mi corazón...

—¿Tiene usted novio?—preguntó Rafaela con aire ingenuo.

—Sí señora; estoy prometida con el hombre más bueno y leal que pueda imaginarse.

—La felicitó sinceramente—dijo Rafaela con una sonrisa que más bien parecía una mueca, pues se daba cuenta de las dificultades que tendría que vencer para llevar adelante su plan respecto a la muchacha, en el brillo de cuyos ojos y en el acento de cuya voz se adivinadaba un amor hondo, una pasión de aquellas que resisten todas las contrariedades y todos los asaltos.

Temiendo sin duda que el despecho que sentía en su corazón pudiera tracionarla, Rafaela cambió de conversación.

Y participó a la modistilla las disposiciones que había tomado.

Mientras durase la enfermedad de Godofredo, Ginette no saldría de la casa.

Ocuparía una habitación contigua a la de su hermano y así podría velarle constantemente y acudir a la primera llamada del enfermo.

Al escuchar aquel programa, Ginette se mostró un poco confusa.

Verdad era que su piedad fraternal la había llevado allí sin titubear, pero estimaba que no precisaba abandonarlo todo en absoluto para consagrarse solamente a un hermano que tenía la asistencia cariñosa de una mante esposa.

Ella podría ir todos los días los ratos que su trabajo la dejase libre.

Ginette Forestier no ocultó sus pensamientos a la que acababa de dispensarle tan cordial recibimiento.

—Sus escrúpulos no tienen importancia—exclamó Rafaela—. Escriba usted a la dueña de su taller y explíquele la situación; seguramente le concederá un permiso para no ir al trabajo en unos días.

"En cuanto a su prometido puede usted mandarle un aviso de lo que ocurre, haciéndole saber de paso que será siempre muy bien recibido en esta casa.

"Puede venir a verla cuando lo tenga por conveniente.

Y al decir esto, y como si temiera alguna objeción de la muchacha, Rafaela se retiró diciendo que iba a ver si Godofredo se había despertado ya.

Reapareció un minuto después invitando a su cuñada a que la siguiera.

Penetraron juntas en la habitación del pseudo enfermo.

Ginette no podía disimular la emoción que la dominaba.

Usando de una expresión corriente, Godofredo se había posesionado del papel que tenía asignado.

Para dar mayor palidez a su rostro, se había empolvado la piel. Ya con miras a que el subterfugio no fuera descubierto, se había colocado la cama en el ángulo más obscuro de la habitación.

Un doble trazo de lápiz negro simulaba unas intensas ojeras. Para completar la ilusión, Godofredo había dejado de afeitarse desde hacía al-

M.E.C.D. 2016

## SOLARES YERMOS

### GANGAS DE OPORTUNIDAD VEDADO

Solar ideal 14 x 28, a $15.00. Calle 26 entre 21 y 23. Otro calle 24 entre 21 y 23, de 13 x 45 a $11.50. J. P. Quintana M-5824.

### ALTURAS RIO ALMENDARES

Calle Avenida de Los Aliados, solar ideal de 600 varas a $13.00. J. P. Quintana, M-5824.

### LA SIERRA

Solar de esquina 1027 varas a $6.00 vara. Calle 8 y 5a. J. P. Quintana. M-5824.

### ALMENDARES, CALLE 12

Solar esquina fraile 1.027 a $10.00. J. P. Quintana M-5824.

### VIBORA PARCELA IDEAL

10.50 x 23.58 a $7.50 vara. Calle J. A. Saco próxima a San Mariano. Informa J. P. Quintana, Habana 39, altos, teléfono M-5824. 8581 23 fb

## (J) COMPRA Y VENTA DE ESTABLECIMIENTOS

BODEGA cantinera poco dinero y alquiler, buen contrato y mucha venta, si es del giro véala que es ganga. Máximo Gómez 143, Iuanabacoa. 8614 22 Mz.

CAMBIO una bodega sola esquina en la Habana por una en sus repartos, por asunto de familia. Informan: Monte y Antón Recio. Café El Sol. Benito. 8833 27 feb.

### UNA CANTINA

de vitrolite con cafetería de lo mismo y dos reverberos de gas, uno de tres hornillas y otro de una, se venden baratos en Jesús del Monte núm. 259. 8814 25 feb.

### ATENCION HOTLEROS. VENDO EL MEJOR HOTEL

del paseo del Prado, deja libre mensual $1.500; tiene sesenta habitaciones amuebladas; hay elevador propio; solo el mobiliario vale el doble de lo que se pide. También se admite en pago de él una propiedad de más o menos valor. Informan en Cerro 535 o en San Rafael y Oquendo, café.

### ALVAREZ Y SUAREZ

8818 3 marzo.

SE VENDEN dos bodegas; una sola en esquina se da a prueba, contado 700 resto 30 mensuales. De 1 a 5 p. m. I 4482. 8704 25 feb.

### BODEGA EN $2.500

Vendo bodega sola en esquina, mucho barrio, poco alquiler. Mitad al contado, resto a plazos. Dueño: García. Tel. M-7832. 8723 24 Feb.

OJO. Regalo una bodega sola esquina. Asunto urgente, con buen contrato. Informan, Monte y Antón Recio. Café Benito. 8682 26 Feb.

VENDO fonda esquina, buena barriada, abonados y cantinas; facilidades de pago, poco alquiler, contrato si lo desean. Informan San Rafael 63-A, bajos; teléfono A-0894. 8784 24 Feb.

POR TENER que embarcar se vende una tintorería muy barata en Animas 44. La Inglesa. Teléfono A-6505. 8642 26 Fb.

BODEGA baratísima en Punta Brava, muy cantinera, se da regalada, por no poder su dueño atenderla, véame y haremos negocio, se necesita muy poco dinero y es una gran ganga. Informes señor Paz Arzobispo número 1, Cerro. Teléfono I-6910. 8463 24 feb.

BODEGA muy barata se vende en El Cotorro, en la misma carretera y en lo mejor del pueblo, muy cantinera y acreditada. Paga muy poco alquiler y es un gran negocio. Pregunte al señor Paz, Arzobispo número 1, Cerro. Tel. I-6910. 8464 24 feb.

REGALADA se da gran bodega en Hoyo Colorado, en la carretera central, muy acreditada, con local para familia, y muy poco alquiler, gran negocio, se cede por lo que den, con o sin existencias, pues su dueño no puede atenderla. Informará el señor Paz, Arzobispo número 1, Cerro. Teléfono I-6910. 8462 24 feb.

ATENCION bodegueros se vende una bodega por necesidad de embarcarse, es buen negocio para uno que se adel giro, vale mucho y se da por poco. Informes Teléfono I-6774. El dueño. 8475 23 feb.

### BODEGA EN SAN RAFAEL $5,000

con 2,000 pesos de contado. Está sola en esquina, muy cantinera, 8 años contrato, queda alquiler a favor, muy surtida. Si usted la ve la compra. Informan Alvarez y Suárez, Cerro 535, entre Tejas y Buenos Aires, o San Rafael y Oquendo, café. 8491 25 feb.

FONDA cede local para uno o dos billares. Informan 17 entre 20 y 22, Vedado. 8419 26 feb.

SE VENDE o arrienda una carnicería. Informan F-2215 de 6 a 10 y de 4 a 7. 8420 26 feb.

SE VENDE una lechería en lo mejor de la Habana, no pierda tiempo, un buen negocio San Lázaro y Manrique. 8393 25 feb.

VENDO una cantina de bebidas muy barata en paradero de trenes, es un gran negocio para cualquiera, aprovechen esta gran oportunidad. Informan Avenida Menocal y Linás, bodega. Arrojo. 8439 28 feb.

BODEGA muy barata, se vende en Santiago de las Vegas, muy acreditada, en la carretera y por no podería atender su dueño, se da en verdadera ganga. También se vende sin mercancías, es un gran negocio. Informes señor Paz, Arzobispo número 1. Teléfono I-6910. 8461 24 feb.

### GANE $500 MENSUALES

Bodega muy cantinera, sola en esquina, no paga alquiler, cerca del Parque Central, moderna. Con 1,500 pesos y resto en plazos cómodos. Informan Alvarez y Suárez, Cerro 535 entre Tejas y Buenos Aires, o San Rafael y Oquendo, café. 8490 25 feb.

### VENDO BODEGA EN $13,000 O CAMBIO POR PROPIEDAD

en Calzada y dentro de la Habana, más de seis mil pesos de existencias, 6 años contrato, alquiler 40 pesos, moderna, venta mensual 4,500 pesos. También la cambio por propiedad dando o recibiendo diferencia. Informes Alvarez y Suárez, en Cerro 535 o San Rafael y Oquendo, café. 8492 25 feb.

### CAMBIO ESTABLECIMIENTOS POR OTROS O POR PROPIEDADES

dando o recibiendo diferencia. También cambio propiedades por establecimientos, bodegas, barras, cafés, fondas y lecherías. Informan en Cerro 535 o San Rafael y Oquendo café.

### ALVAREZ Y SUAREZ

8496 1 mz.

FONDA, se vende por no poder atenderla su dueño; se da a precio de situación y a prueba; si lo desean tiene contrato y buena venta diaria. Informan en Oquendo y Desagüe, Manolo. 8604 28 fb

SE VENDE gran bodega en calzada con 36 habitaciones al lado y gran barriada; se da en $2.500; mil contado con un gran surtido; no pierda ocasión si es del giro. Informan Jesús del Monte 178, Jesús Vidal, solar. 8603 23 fb

CARNICERIA, vendo una en el centro de la Habana, vende 70 kilos de pecho; la doy en 300 pesos y algo a deber. Informan A-8585. 8574 23 fb

SE VENDE la bodega y puesto frutas tiene seis años contrato. Avenida de Acosta y Revolución. Víbora. 8152 7 mrzo.

OJO. Por tener que embarcar con urgencia, regalo una fonda nueva en 50 pesos con doble salón para billares, los enseres valen el doble. Informan: Aguila 140. Teléfono A 6855. 8163 23 feb.

VENDO en lo mejor de la Habana café con fonda, mejor admito socio con poco dinero; es gran negocio; me urge la operación por disgusto de socio. Cuenya, Monte y Cárdenas, teléfono M-4780. S 1403 28 fb.

BARBEROS vendo por embarcarme 3 sillones blancos, deja libres $130 mensuales, contrato largo, poco alquiler dándolo a prueba con garantía. Precio: 1700. Cuchillería García Vázquez. Monte 127. 8282 23 Feb

## ESTABLECIMIENTOS

OJO. Se vende una vidriera tabacos, cigarros, quincalla y billetes, calle de mucho tránsito, por enfermedad de su dueño, por no podería atender. Quinta Covadonga, pabellón Saturnino Martínez 6 y medio. Fortunato Fernández. S 1397 24 fb

BARBEROS $400 vendo moderno salón 40-20, sillones blancos, calle céntrica, vivienda familia, módico alquiler, vista hace fe. Informe Neptuno, Infanta. Barbería Sr. Castellano, 11 a 3 p. m. 8280 23 Feb

VENDO una bodega en 5,000 pesos con 2,500 pesos de contado sola en la esquina, bien surtida, una venta de 60 pesos diarios, cantinera, contrato 8 años alquiler 20 pesos. Informa el dueño del café de Monte número 413, entre Pila y Estévez. Tel. A-203. Nota: no corredores ni palucheros. 8161 23 feb.

CINE. Vendo por salir del país o se cambia por propiedad. Vendo café con billares. Dos buenos negocios. Acosta: Concepción de la Valla 24 altos M-2817. 8204 28 feb.

### BODEGAS EN MARIANAO

En 4,500 pesos bodega vende 65 pesos; otra en 3,250 pesos vende 55 pesos; tienen 8 años de contrato, cada una alquileres baratos, cantineras las dos. Facilidades de pago, solas en esquina. Informes Hospital 7-B, U-1802. Manuel Llenín. 7516 24 Fb.

### LIQUIDO, VALOR DE QUINCE MIL PESOS

por lo que me ofrezcan, un taller completo, con lo más insignificante, herrajes de carruajes sin uso, gran cantidad. 10 carruajes en blanco, un vis-a-vis que sólo ha rodado una semana en fin, hay tanto que enseñar que tendría que escribir varias hojas. Deseo me vea para explicarle todo; lo deseo vender en la primera oferta. Diríjanse al señor Galán, Colón 1. Establo, A-4457. 8086 23 fb

### CAFE SIN CANTINA

En 3,800 pesos café sin cantina en el centro de la Habana, punto muy comercial y de tránsito, es antiguo y acreditado hace buena venta. Informes Hospital 7-B. U-1802. Manuel Llenín. 7826 26 feb.

ESTABLECIMIENTOS vendo una de las mejores bodegas del Vedado, mucha cantina, larga existencia, garantizo venta 3,300 pesos mensuales, buen contrato y poco alquiler. No pierda el tiempo los que no dispongan de 7 a 8 mil pesos de contado y su precio es de $13,500.

UN CAFE 6 años contrato, sobrante alquileres 75 pesos, su precio $14,000 dejo parte a pagar y lo cambio por una propiedad. Informa Ruiz López, café Cuba Moderna, Cuatro Caminos de 7 a 9 y de 12 a 2 p. m. Teléfono M-3259. 7848 24 feb.

FARMACIA. Vendo una en punto céntrico y buena barriada, bien montada y surtida, se da en proporción si es al contado. Sr. Rodríguez. I-1185. 7489 29 Fb.

### VENDO UNA GRAN PANADERIA

y víveres finos en 3.500 y vendo otra en 12.000, vende el pan 10 cs. libra y de víveres 90 pesos diarios. Informes Amistad 136, García. 7462 28 Feb

### VENDO UN CAFE CANTINA EN

8.500, venta diaria 80 pesos y otro Café en 20.000 en lo mejor de la Habana. Informe Amistad 136 García. 7462 28 Feb

### VENDO UNA GRAN VIDRIERA

Tabacos Cigarros vende al mes $6.000 en $6.500. También admito socio con 300 pesos. Vendo otras más. Informes Amistad 136 García. 7462 28 Feb

### VENDO EN LOS MEJORES

puntos de la Habana casas de huéspedes bein amuebladas, vendo una en San Rafael con 22 habitaciones en 3.000 pesos. Informes Amsitad 136 García. 7462 28 Feb

### VENDO UNA GRAN BODEGA

Cantinera en 6.000 en la Habana venta diaria 90 pesos, local para familai, y vendo 5 bodegas muy baratas una en 1,300 pesos. Informes Amistad 136 García. 7462 28 feb.

OPORTUNIDAD. Se vende el Departamento Comercial de uno de los mejores ingenios. No se necesita mayor capital de diez mil pesos. Trato directo. O'Reilly 55. Teléfono A-2595. 6836 25 Fb.

### BODEGAS EN VENTA

Vendo bodega sola en esquina en el centro de la Habana; solo cantina, 6 años contrato. $11.000 con $5.000 de contado. Informa: señor Tamargo, San José y Belascoaín, café, de 2 a 5. Telf. U-5540.

Vendo otra en el barrio de Jesús María, cantinera, del mismo dueño, hace 12 años $9.000 con $4.000 de contado, resto a pagar cómodo con vivienda para familia. Informa: señor Tamargo, San José y Belascoaín, café, de 2 a 5.

$1.000 a $1.500 de contado, bodega sola en esquina, mucho barrio; está abandonada, es un gran negocio. Véala. Informa Tamargo, San José y Belascoaín, café, de 2 a 5.

Vedado, vendo 4 bodegas solas en esquina, fincas nuevas y buenos contratos. Informa Tamargo, San José y Belascoaín, café, de 2 a 5. 7084 2 mz

SE VENDE una fonda en punto céntrico. Aguiar 101, entre San Miguel y Neptuno. Se da barata, 800 pesos. Informan en la misma. 5816 23 feb.

GANGA si desea hacerse de un magnífico hotel con muy poco dinero, llame a M-6446, se vende por salir del país los dueños. 6738 10 mz.

GRAN vidriera de tabacos, quincalla y billetes se vende en lo mejor de la Habana; buen contrato y fácil pago; urgente por embarcarse. Razón: Muralla 103, almacén y en el segundo piso de 7 a 8 y de 12 a 2. S. Lizondo. S 1161 25 feb.

## (K) COMPRA Y VENTA DE ANIMALES

POLLITOS catalanes Prat, Leghorns y Rhode Island, desde 40 centavos uno. Huevos para incubar de las mismas razas, 2 pesos docena. Tópico "Sorá" cura rápida y eficaz la viruela de los pollitos. Granja Avícola Catalana. Esperanza 38, Marianao. 8410 29 feb.

VENDO muy barato perro bulterri, cruzado con Bull-Dodg de 3 años, muy bravo, para pelea o buen patio, con el regalo perra misma raza. Pasaje B entre 7 y 8. Buena Vista. Teléfono FO-1778. San Martín. 8640 26 Fb.

VENDEMOS 60 mulos nuevos, 40 mulos de trabajo, 52 carros bicicleta, troy, araña, faetones, arreos de todas clases. Marina 3, esquina a Atarés. Jesús del Monte. Teléfono I 1376. Jarro y Cuervo. S 826 1 marzo.

## (L) AUTOMOVILES

### (39)—Venta

POR EMBARCARME vendo mis automóviles por lo que pagué por las gomas solamente. Padre Varela 215. Araujo. 8145 24 feb.

TENIENDO que embarcarme vendo un automóvil Nash siete pasajeros, abierto, con todo su equipo; un mes de uso; precio $2.200. Ariosa, calle 29 entre B y C, Vedado. 8815 25 feb.

COMPRO un Ford sin fin y carrocería de cajón propio par areparto. La Libertad, Jesús del Monte 309. 8807 27 feb.

### AUTOCAR

Con cuatro gomas nuevas y en perfectas condiciones ,se vende barato. Agencia Hupmobile. Prado 23. 8695 2 Mz.

### HUDSON, 7 PASAJEROS

Acabado de pintar, y en perfectas condiciones, se vende barato. Agencia Hupmóbile. Prado 23. 8694 2 Mz.

PRECIOSO Studebaker, modelo Turismo, de cinco pasajeros, acabado de pintar en Duco, a dos tonos, cinco ruedas de alambre con gomas sin estrenar, fuelle y vestiduras nuevas. Facilidades de pago. Agencia del Chandler. San Lázaro 190. E 409 3 d-22

## AUTOMOVILES

### PACKARD EN GANGA. $450.00

motor, pintura y gomas en perfecto buen estado. Verdadera oportunidad. Teléfonos M-9595 y A-5181. S-1406 2 Mz.

### LINCOLN NUEVO $2.500

tipo Sport en ganga. También preciosa cuña Lincoln, completamente nueva. $2.000. Informan teléfonos M-9595 y A-5181. S-1405 2 Mz.

SE VENDE un Sedan Ford de cuatro puertas del modelo T, nuevo; también un Cupé y un camión con caseta cerrada y carrocería de estacas, ambos de uso, pero acabados de arreglar y pintar. Se dan baratos. Ford Motor Company, 23 y P, Vedado. 8744 24 Feb.

LINCOLN nuevo, $2.500, Phaeton de fábrica, azul; también preciosa cuña Lincoln, completamente nueva, $2.000. Informan teléfonos M-9595 y A-5181. S 1405 1 mz

PACKARD, en ganga en $500, motor, pintura y gomas en perfecto estado y verdadera oportunidad. Teléfonos M-9595 y A-5181. S 1406 1 mz

VENDO barato Dodge antiguo bueno para trabajar o camión chapa particular. A-2394. 8529 23 fb

CAMION Benz de cinco toneladas en chasis y en estado flamante, como nuevo, se vende. Informan y puede verse en el Express Martínez, Zulueta esquina a Gloria. 8271 24 feb.

### GUAGUAS REO PULLMAN

Vendo dos con comodidad de veinte a veinticinco personas, con todos los adelantos; construidas en el Norte y en perfecto estado. Informará Terán, San Miguel 43, altos, teléfono M-5053. 8100 23 fb

## (LL) DINERO EN HIPOTECAS

### (41)—Se ofrece

SERIO Y FORMAL

**HIPOTECAS**

UNO O DOS AÑOS

**Sin interés**

RESTO DEL TIEMPO

INTERES MODICO

Teléfonos *A-4358 M-6263* - Sr. Suárez República del Brasil y Compostela - Altos.

E 301 23 feb.

SE DAN $4,000 en primera hipoteca. Castro Palomino. I-3745, o en Notaría Dr. O'Farrill. A-3022. 8651 24 Fb.

HIPOTECAS. Tengo para colocar sobre fincas urbanas 2, 3 y medio, 4, 5 y 7 mil pesos a módico interés, trato directo y reserva en los negocios. Informa Ruiz López. cafe Cuba Moderna, Cuatro Caminos, de 7 a 9 y 12 a 2 p. m. Teléfono M-3259. 7847 24 feb

DINERO tengo para hipotecas desde 500 a 500,000 Habana y Repartos, interés desde 6 y medio porciento, operaciones rápidas reservadas. García, Oficios número 18. Teléfono A-9417. S 1390 25 feb.

DINERO en hipoteca al 7 por ciento sobre alquileres, automóviles y Condominios. San Miguel 15, bajos, teléfono M-1881, de 9 a 5. Sr. Aguiar. 8525 6 mz.

PRESTO dinero en hipoteca y sobre alquileres en todas cantidades. Pernas, Reina 28, altos, teléfono M-1079. 8516 24 fb

SERIO Y FORMAL

**HIPOTECAS**

**NOTARIA = GRATIS**

**Interés módico**

Teléfonos *A-4358 M-6263* - Sr. Suárez República del Brasil y Compostela - Altos.

E 302 23 feb.

PRESTO dinero. Desde 500 pesos en adelante en primeras hipotecas. no corredores. Campanario 162-A. Teléfono M-6718. Sr. Correa. 5060 7 Mz.

### HIPOTECAS

En grandes y pequeñas cantidades en primera y segunda hipotecas al mejor tipo de plaza, sobre casas construidas y en construcción en la Habana, Marianao y sus Repartos, también sobre fincas rústicas y solares yermos, brevedad y reserva, Martínez y Prieto. O'Reilly número 23, de 10 a 12 y de 3 a 5. Teléfono A-6951. E 1894 ind. 15 ag.

EN HIPOTECA se dan de 500 a 50.000 mil pesos. Habana, Repartos, se va a domicilio. Neptuno 29, Campoamor, de 9 a 3. Díaz. M 7573. 8142 26 feb.

CLAUDIO R. ARELLANO

Dinero en Hipoteca

Tel. A-8297, Cuba, 50.

E 1768 Ind. 1 Ag.

### COMPRA VENTA DE CASAS Y SOLARES

### DINERO EN HIPOTECAS

Tenemos partidas de $3,000, $30.000, $18 mil, $14.000, $6.000, $5.000, $2.500 para colocar en la Habana y sus repartos, a módicos interés. Vendemos una esquina de moderna construcción con establecimiento que tiene contrato y produce buen interés, solares de esquina para fabricar en Santos Suárez y Luyanó, varias casitas de una y dos plantas, desde $6.000 hasta $2.500, en todas estas propiedades se puede dejar la tercera parte o más en hipoteca. M. García informa en Zanja y Rayo, café de 9 a. m. a 6 p. m. teléfono M-7832. R. Serna informa en Pedro Pernas 13 altos, de 11 a. m. y de 5 p. m. a 8 p. m. 8340 29 Feb

### (42)—Se toma

DINERO para hipotecas a tipo más bajo de plaza, en todas cantidades, con la mayor reserva y prontitud. Miguel F. Márquez, Empedrado 16, altos, esquina a Cuba. E. 96 Ind. 1 En.

### A LOS HIPOTECARIOS

Se prefiere la buena garantía y si no, los altos intereses, recomiendo las siguientes hipotecas: $27.000 al 8 por ciento, sobre esquina con 14 casas de dos plantas y renta de $400 mensuales. Hipoteca de $8.000 al 8 por ciento, sobre tres casas con una superficie de 2.550 varas. Informes solo a prestamistas. Teléfono I-3465. S 1401 23 fb

TOMO $14.000 primera hipoteca Vedado. Pago buen interés si dan facilidades para cancelar. A-1895. 8711 24 Feb.

## HIPOTECAS

### NECESITO TOMAR

En primera hipoteca garantía triple en el centro de la Habana, dos partidas de 25,000 pesos al 7 por ciento; 8,500 al 8 por ciento; 2,000 al 10 por ciento. Manzana de Gómez 552. Manuel Piñol. 7284 23 feb.

TOMO primera hipoteca $7.000 al 9 por ciento, chalet Vedado. No corredores. M-3588. 8712 24 Feb.

TOMO urgentemente $4.000 sobre mi casa en la Habana. Medida 240 metros; de mampostería y azotea. Mucha garantía. No reparo el interés; lo que deseo sea urgente y directo, sin corredores. Figuras 37. M-2506. Regalo casa en $380. A-4442. 8776 24 Feb.

¡¡URGENTE!! (Sin gastos corredor). Tomo $850, primera hipoteca, casa mampostería. Marianao. Doy diez pesos mensual de rédito. Empedrado 30-C. A-4442. Ofrezco $13.500 (fraccionados), Repartos, urge, vivo de lo que produce este dinero. Llame al M-2506. 8775 24 Feb.

## (M) BONOS Y VALORES

### (43)—Se compran

### COMPRO VALORES

Acciones de la Cervecera Polar; Bonos del Mercado Unico; Bonos del Vedado Tennis Club; Obligaciones de la Playa de Marianao; no venda sin antes saber mi oferta. Manuel Piñol, Manzana de Gómez 552. 7285 23 feb.

## (N) COMPRA-VENTA DE OBJETOS VARIOS

SE VENDE un magnífico aparato Simplex último modelo para cine. Precio barato, dos taquillas para papeletas, un mostrador chico y una vidriera, vidros dobles. Calle 8 letra C entre 23 y 25, Vedado. 8411 23 feb.

DIBUJOS para bordadoras; monogramas; diseños para obreros; planos en general; retratos al creyón. Dirigirse por correo a M. G. General Maceo 24, Regla. 8855 29 feb.

SE VENDE una máquina Dalton, que suma 9.999.999.99 en $75. Y otra Burroughs en $50. Aguiar número 42. 8666 24 Fb.

SE VENDE un radio completo con magna voz, en buenas condiciones; se da a prueba. Oquendo número 73. Teléfono U-4573. S-1411 29 Fb.

COMPRA-Venta de sellos, libros antiguos, medallas y cruces militares, para colecciones. Vendo un reloj de pared Evans, año 1711, Londres. A. Ron Gómez, Luz Caballero 14, entre O'Farrill y Acosta, Víbora. Habana. 8624 29 Fb.

MAQUINA Singer, ovillo central, completamente nueva, con sus piezas de bordar $30; juego sala caoba tapizado $25; Victrola como Ortofónica, con discos $35; otra chica con discos $12; Consulado 21, bajos. 8601 23 fb

SE VENDE madera y teja francesa y 70 vigas de hierro y 50,000 ladrillos. Informan Ayesterán entre Ermita y San Pablo. Oficinas del Reparto Ensanche del Vedado. Teléfonos FO-7789 y U-5523. S 1388 25 feb.

SE COMPRAN en la Quinta Palatino, Cerro, lotes de ventanas de barrotes de hierro de 3|4 a 1 pulgada. E 408 3 d. 21.

IMPORTANTE. Lea usted este anuncio. Por el dinero que usted quiera dar se regalan los siguientes objetos que estorban: un calentador de agua para gas de aluminio costó 140 pesos, calienta en 5 minutos; una escalera tijera, reforzada de 14 peldaños de 4 metros alto, nueva; una cocina gas 5 quemadores gabinete, 2 hornos al costado casi nueva. Venga pronto a verlos, no reparamos precio. Sr. González. Infanta 115 esquina Estévez, casa particular. M-7833. 8409 23 feb.

VENDO todos los enseres para un café, 550. No menos. Teléfono I-1436. S 1381 23 feb.

### CAJAS DE CAUDALES

Buenas, bonitas y baratas, gran surtido. Apodaca 58, entre Suárez y Revillagigedo.

### PARA CAFE Y FONDA

Cantinas, vidrieras, mesas mármol, vitrolite y madera, sillas legítimas de Viena, nuevas y de uso y toda clase de enseres. Apodaca 58, entre Suárez y Revillagigedo.

### MUEBLES DE OFICINA

Burós, mesas planas y de máquina, sillas giratorias, libreros y otros objetos. Apodaca 58, entre Suárez y Revillagigedo.

### MUEBLES EN GENERAL

Juegos de cuarto, sala y comedor y toda clase de piezas sueltas. Apodaca 58, entre Suárez y Revillagigedo. 7961 26 feb.

### BAULES Y MALETAS

Tipo escaparate, camarote y bodega, maletas de cuero y fibra, sombrereras y capas de agua, se venden o se cambian por otros objetos en la casa de préstamos La Sociedad. Suárez 34, entre Apodaca y Gloria. Tel. A-7589. S-1149 29 Fb.

### COMPRAMOS CAJAS

de caudales de todos tamaños. Teléfono M-3288.

### COMPRAMOS MUEBLES

de uso que sean modernos y estén en buen estado. Tel. M-3288.

### DE CAFE Y FONDA

compramos cantinas, Vidrieras y toda clase de enseres. Tel. M-3288.

### COMPRAMOS

muebles de oficina, baúles escaparate, Victrolas Víctor, archivos, máquinas de escribir y otros objetos. Tel. M-3288. 5358 2 Mar

## (Ñ) ENSEÑANZAS

### TAQUIGRAFIA INGLES

Estas dos asignaturas son preferentemente atendidas en la Academia Nacional de Estudios Comerciales. "Antigua de Arcos" por contarse con excelentes profesores. Sol 56, altos. Telef. A-8632. 7902 2 mz.

APRENDA a bailar bien y con estilo, con la única profesora de bailes de salón, especialidad en danzón y son, ex-compañera del Príncipe Cubano. Le enseñará a usted cinco bailes en un curso, no es academia. Preguntar por Gil Novoa, San Ignacio 35, primer piso, izquierda, entre Sol y Muralla. De 1 a 5 y de 7 a 10 p. m. 8665 25 Fb.

PROFESOR competente de primera y segunda enseñanza, Bachiller en Ciencias y Letras. Joven, con mucha práctica, magníficas referencias. Clases a domicilio y en Colegios. Teléfono -5091. 8407 25 feb.

### CLASES INDIVIDUALES, DIA Y NOCHE

Teneduría, aritmética ,caligrafía, redacción, todo $6.00 mensual. Inglés, taquigrafía Pitman, mecanografía, ortografía, $6.00. Diploma y empleo final. Tel. M-9077. Nueva del Pilar 31. 6583 9 mz.

### PROFESOR DE CIENCIAS Y LETRAS

Se ofrece un profesor titular de la Universidad de la Habana para dar clases de las asignaturas del Bachillerato. Informan: San Miguel, 254, E, Telf. U-3450. 6329 8 mz.

### ACADEMIA DE FRANCES, PIANO Y LABORES DE MANO

Se dan clases a domicilio y en la academia, con profesor y profesora titulados en París, inmejorables referencias, se hacen traducciones. Calle 4 número 253 entre 25 y 27. Teléfono F-2658. E-1773 Ind 1 Ag.

### INGLES

Enseñado por profesora americana. Sorprendentes resultados en pocas semanas. El discípulo leerá, escribirá y hablará el inglés en breve tiempo. Lecciones a domicilio también. Miss Kapan. San Lázaro 318. Teléfono U 4768. 6215 9 mrzo.

## ENSEÑANZAS

### BAILES, WILLIAMS, M-3643.

Aprenda cinco bailes distintos de salón $10, los que quiera. Bailes españoles, Castañuelas, Ballet de puntas. Muchachas para teatro enseñanza gratis. Academia teatral. M-3643. The Williams. 5840 5 mzo.

PROFESORA de inglés da clases a domicilio y en su casa. Telf. I 6307. 8149 4 marzo.

SEÑORITA, se ofrece para dar clases de piano y solfeo en su casa o a domicilio. Precio módico. Tel. U-3108. S 1383 21 mz.

SEÑORITA americana que fué profesora durante algunos años en las escuelas públicas de los Estados Unidos, tiene varias horas disponibles. Miss H, O'Reilly 102. 6838 24 fb

MRS. TERESA MORENO
Profesora Inglesa

Ex profesora del "Colegio Francés" Colegio Alemán", "Centro de Dependientes", etc., después de larga ausencia en el extranjero, desea dar clases en su casa o a domicilio. Tel. A-6684. E 267 Feb 29

### "COLEGIO SAN ELOY"

Primera Enseñanza, Preparatoria, Bachillerato. Idiomas, Carreras Especiales y Comercio. Se admiten internos, medio internos y externos. Primelles 20, Cerro, Habana. Teléfono I-6002. Pida prospecto. E 149 Ind 31 en

### PROFESORA

Da clases de Solfeo, Piano, Taquigrafía y Mecanografía en su domicilio, Perseverancia 16. Telef. M-7039. S. 1024 26 feb.

### Academia de inglés "ROBERTS"

MALECON 31

LAS NUEVAS CLASES EMPIEZAN EL DIA PRIMERO

Clases nocturnas seis pesos mensuales. Clases particulares por el día en la Academia y a domicilio. ¿Desea usted aprender pronto y bien el idioma inglés? Compre usted el METODO NOVISIMO ROBERTS, reconocido universalmente como el mejor de los métodos hasta la fecha publicados. Tercera edición pasta $1.50. E 2621 Ind 5 nv

### INGLES, TAQUIGRAFIA

Teneduría, Mecanografía, matemáticas, dibujo lineal y mecánico. Enseñanza a domicilio por el profesor Francisco Heitzman. Reina 30, altos. Honorarios 10 pesos mensuales. Se dan más informes por escrito o personal. 61803 23 feb.

### INGLES EN TRES MESES

Inglés, profesor graduado con larga experiencia tiene horas libres. Método rápido y fácil. Preparación para exámenes del Instituto, Escobar 120. M-9352. 6166 7 mz.

GRAN ACADEMIA COMERCIAL DE IDIOMAS, TAQUIGRAFIA Y MECANOGRAFIA, UNICA PREMIADA EN EL CONCURSO PROFESIONAL CELEBRADO EL 28 DE MAYO DE 1922. COLEGIO ELEMENTAL Y SUPERIOR. DIRECTOR: LUIS B. CORRALES. LOMA DE LA IGLESIA DE J. DEL MONTE. TELEFONO I-2490, CLASES DE DIA Y DE NOCHE. INTERNOS. EN TODAS LAS LIBRERIAS Y EN ESTA ACADEMIA SE VENDE LA UNICA ARITMETICA MERCANTIL, PRACTICA, CON PROBLEMAS DE TENEDURIA DE LIBROS. MAS UTIL Y MAS BARATA QUE SE CONOCE. E 1768 Ind 1 ag.

## (O) HOSPEDAJES

### (45)—Hoteles

### HOTEL COLON

Villegas 110, entre Muralla y Sol, las habitaciones más frescas, amplias y bien amuebladas de la Habana; de 1 a 2 pesos por día, por mes de 20 a 35 pesos; hay elevador y magnífico restaurant donde por precios módicos se admiten abonados; completo orden y limpieza. Teléfono M 6305. M 5037. 6527 9 mrzo.

HOTEL Santander. Oportunidad. Admito socio pequeño capital. Informa Díaz. Arriendo comedor. Espléndidas habitaciones 20-25. Diario, $1.00. Todas balcón. Corrales 2-A, entre Egido y Zulueta. 8698 24 Fb.

### HOTEL TORREGROSA

Situado en el distrito comercial y bancario, a dos cuadras del Parque Cuartos frescos y exteriores con baños de agua caliente y fría, dentro de cada uno; excelente servicio cocina, elevador noche y día. Pensión para una persona $2.50, matrimonios, $4.00. Compostela 65 y Obrapía. E 1756 Ind 1 ag.

### HOTEL VANDERBILT

Espléndidas y económicas habitaciones, desde 20 pesos a 50, propias para familias estables, hombres solos y todo el que busque una casa de orden y moralidad. Neptuno 309 esquina a Mazón. S 956 5 mzo.

### (46)—Casa de Huéspedes

### CASA PARA FAMILIAS

Hermosa residencia en una de las principales Avenidas y parte más alta del Vedado. Espléndidas habitaciones con baños privados. Excelentes comidas criolla y americana. Tranvías y Busses pasan por la puerta. Calle 17 No. 419 (altos) entre 4 y 6. Vedado. S 1063 8 mz.

CASA de huéspedes. Esta hermosa casa ofrece amplio departamento con baño, también lujosas habitaciones desde 60 pesos para dos con baños privados. Aguila 90. Tel. M-2933. S 1385 6 mz.

### AVISO

El Hotel Roma, de J. Socarrás, se trasladó a Amargura y Compostela, casa de seis pisos, con todo confort, habitaciones con baño, agua caliente a todas horas, a precios moderados. Teléfonos M-6944 y M-6945. Cable y Telégrafo: Romctel. Se admiten abonados al comedor. Ultimo piso. Hay ascensor. E 1753 Ind 1 Ag.

### THE SAVOY

NO HAY COMO LA HABANA

para pasar un verano agradable. Numerosas familias de provincias nos visitan durante los meses de calor, pues aquí, en la loma del Vedado, hallan fresco, comodidad y distracción. THE SAVOY es un verdadero hogar, tranquilo y delicioso, rodeado de jardines. Cien metros de portales, siempre frescos y con sombra, donde las señoras se sientan a leer, coser y pasar el rato. Algunas noches se baila en los salones. Comunicación fácil con toda la ciudad y Playa de Marianao. Cerca de los tranvías y ómnibus de las calles 17 y 9; cerca de los baños de mar del Vedado. A doce minutos del Parque Central, de las tiendas de moda, teatros, cines y bancos. Precios módicos, incluyendo tres excelentes comidas diarias en mesas, separadas para cada familia. Cuartos con baño particular y closet. Reserven habitación por escrito.

VEDADO, F ESQUINA A 15

TELF. F-5270.

LA CASA DE LAS ESTATUAS

E 305 Ind 13 Fb.

## HOSPEDAJES

CASA de Huéspedes "El Cosmopolita", Obrapía 91, junto al Parque Central, comunicación en la puerta con todos los barrios de la Ciudad. Habitaciones con balcón a la calle e interiores, con servicios privados; para matrimonios de $60 a $100; para persona de $35 a $50, comprendiendo comida y desayuno. 7969 29 feb.

### CASA DE HUESPEDES

GRAN casa de huéspedes, Aguiar 44, cerca de oficinas. Dos habitaciones vista a la calle. Interiores con y sin comida, 35 y 18 pesos; baños y duchas frías y templadas. 7968 29 feb.

"LA ESTRELLITA, Reina número 23 altos, casa de huéspedes de extricta moralidad. Se alquilan habitaciones y departamentos con baño y servicio y agua caliente y fría, casa moderna, acabada de fabricar. 8788 24 Feb.

## (P) PARA LAS DAMAS

### PELUCAS DE SEDA

No compren hasta no ver las que se hacen en

SAN JOSE No. 12

CORDONERIA "EL ADORNO"

7436 20 feb.

### PELUQUERA, PEINADORA Y MANICURE

Ofrece sus servicios exclusivamente a domicilio, llamen al I-3523. Melenas 40 centavos. Manicure 40 centavos. Rizado Marcel 50 centavos. Arreglo de cejas, 40 centavos. Se da masaje con los productos Boncilla. Será usted atendida con esmero y prontitud llamando al I-3523. 7393 23 Feb

CAPUCHONES, gitanas, holandesas, mejicanas, argentinas, chinas, pierretas, cordobesas, charras, gauchos, piratas, Luis XV, Imperio, Torero, y toda clase de trajes típicos y épocas para Carnaval los alquila PILAR, Virtudes 28 entre Aguila y Amistad. Teléfono M-9392.

CORTE de pelo a sus niños por expertos peluqueros, estilo americano y francés. Niños, 50 centavos; niñas modelo Garzón, Niñón, Juana de Arco 50 cts. Señoritas 60 cts. Peluquería PILAR, Virtudes 28. Teléfono M-9382.

FUERA canas. Obtenga un hermoso color negro o castaño, usando La Favorita, tintura instantánea vegetal a base de Quina. Estuche $1. De venta en boticas y sederías. Depósito: Peluquería PILAR, Virtudes 28 Teléfono M-9392.

PARA rizar su melena Tenacillas Marcel, 60 cts.; rizadores alemanes a 5 cts.; redecillas 20 cts.; crepé 30 cts.; ganchos 5 cts. Tintura La Favorita $1.00. PILAR, Virtudes 28. Teléfono M-9392.

PILAR, Peluquería de señoras y niños; peinados $1; masajes 50 cts.; manicure 50 cts.; lavado de cabeza 50 cts.; teñido del cabello desde $5; Corte de celenas 50 cts. Trenzas, moños, postizos, cabello. Virtudes 28. Teléfono M-9392.

MANTONES de Manila: mantillas, peinetas españolas; todos colores; trajes típicos de todas naciones y pinturas, maquillaje para artistas de teatro y cine. Alquiler de disfraces para Carnava; pelucas y trajes para compañías de teatro y aficionados. PILAR, Virtudes 28 entre Aguila y Amistad. Teléfono M-9392. 8878 21 mzo.

## (Q) COMPRA Y VENTA DE INSTRUMENTOS DE MUSICA

SE VENDE un piano "Tonk" color caoba, tipo pianola, está como nuevo, se da muy barato, con facilidades de pago. Aguila 211 esquina a Estrella. 8438 24 feb.

LIQUIDAMOS la última pianola que nos queda y dos pianos recién importados de Alemania. Casa Ruisánchez, Angeles y Estrella. Teléfono A 2024. 8808 25 feb.

LA CASA Barro. Se barnizan, esmaltan y tapizan muebles, se envasan; reparación de muebles en general. San Miguel núm. 89, teléf. A-1269. S-1415 7 Mz.

MANDE arreglar sus mimbres y neveras a la casa Barro, los esmaltamos con aire comprimido en todos los colores. San Miguel núm. 89, teléfono A-1269. S-1416 7 Mz.

VICTROLA Víctor modelo 11, nuevecita, se vende casi regalada, con 150 discos de las mejores óperas, muchos fox, zarzuelas, sones, danzones y pasos dobles, canciones, todos en buen estado. Carmen 1-B, bajos, entre Campanario y Lealtad. 8699 25 Fb.

VENDO un piano de lo más bonito y elegante. Tiene unas voces encantadoras; es marca famosa. Lo doy muy barato porque me embarco en abril. Se puede ver a todas horas en Dragones frente al Teatro Martí. Véalo y después diga la verdad. 8769 29 Feb.

### SOLO POR DIEZ DIAS

Piano o Piano Automático, magnífico, completamente nuevo, acabado de recibir de fábrica, lo puede adquirir por $40 o $50 de entrada. Un Melodifono Superfónico —el mejor aparato fonográfico moderno— lo puede comprar pagando $8 mensuales. Esto solo puede ofrecerlo la Casa de Música más conocida de América, cuyos instrumentos son los mejores. Ofrecemos un piano de media cola, de uso, marca Pleyel, a precio de ganga. "University Society Inc." La Casa de "La Mejor Música del Mundo": Zenea (Neptuno), 182, teléfono U-5017. 8549 21 mz.

## INSTRUMENTOS DE MUSICA

COMPRO pianos y pianolas. Negocio serio y muy reservado. Llame al teléfono M-4717, deje su dirección y pasaré a verle. 7456-57 28 Feb

VENDO un magnífico autopiano eléctrico y de pedal, grandes voces, funcionamiento perfecto. Se da por la tercera parte de su costo. Luz 76, Habana. E 2587 ind. 4 nov.

PIANOS, pianolas y ortofónicas de toda garantía, con facilidades de pago. Precio sin competencia por proceder de empeño. Liquidación de joyería fina a precios asombrosos. La Predilecta, San Rafael 141, entre Oquendo y Soledad. S 696 24 feb.

PIANOLA flamante de absoluta garantía, con gran cantidad de rollos y banqueta, se da muy barata. San Rafael número 141 casi esquina a Oquendo. S 1389 25 feb.

PIANOS, pianolas e instrumentos al contado y en plazos módicos. Música impresa y estudios para todos los conservatorios. Pianos de alquiler, afinaciones y reparaciones. Calidad y bajo precio. Viuda de Carreras y Ca. Prado 115. Teléfono A-3462. E 1757 ind. 1 ag.

VICTROLAS ortofónicas a plazos, 9 pesos mensual. Autopianos $575. Pianos $198. Cambiamos Victrolas antiguas por modernas ortofónicas. Pianos de alquiler, gran taller de reparación de pianos. M. G. Salas, San Rafael 14, Teléfono A-4368. E 2693 Ind 19 nv

## (R) MAQUINARIAS

### (49)—Venta

### VENDO

Dos máquinas de hacer colchonetas: dos de hacer fundas; dos motores de uno y de uno y medio caballos para dos corrientes; un diablo; seis fricciones y varios útiles más para la misma industria. También se venden piezas sueltas; se da barato; Informes: Zanja 134, tren de bicicletas. E. Alonso. 8129 26 feb.

## (S) MUEBLES Y PRENDAS

### (51)—Compra

### REALIZACION DE MUEBLES

Juegos de cuarto, desde $70 a $300; de sala desde 40 a 125; de comedor desde 65 a 250; de recibidor desde 40 a 100 y toda clase de piezas sueltas, todo muy barato, en San José 75, 7096 26 fb

### COMPRAMOS MUEBLES TELEFONO A-4518

Modernos y antiguos juegos cuarto, comedor y sala; máquinas Singer; Victrolas; muebles de oficinas. Pagamos bien. Llamen al teléfono A-4518. 7772 4 mz.

### (52)—Venta

### QUIERE VENDER SUS MUEBLES?

Llame al Teléfono M-1129.

### LA CASA DE CANGAS

Esmalto, barnizo y tapizo, envases y arreglo toda clase de muebles. Especialidad en colores. Esmalto neveras y mimbres. Compro muebles y vendo muy barato. Sitios número 4. Teléfono M-1129. S 1209 14 mz.

### PARA MUEBLES BARATOS DIAZ Y CHAO PRESTAMOS Y MUEBLES

Liquidamos a precio de verdadera ganga todas las existencias en juegos de sala, recibidor, comedor y cuarto, neveras, sillones, camas y toda clase de muebles, a plazos y al contado. Los compramos de uso pagándolos más que nadie. Facilitamos dinero en todas cantidades con módico interés; visite esta casa y se convencerá. Neptuno números 197 y 199. Teléfono U-5154. 8528 21 ab.

VENDO varios muebles, escaparates con lunas biseladas, lámparas y otros objetos. Pueden verse de una a cinco p. m. Obrapía 23, altos. 8435 23 feb.

SE VENDEN muy baratos un juego de cuarto jaspeado, uno de comedor, caoba y sillas, vajilla y nevera y sillones. Manrique 64. 8603 24 fb

MUEBLES de lujo, especialmente Renacimiento Español, a precios económicos. Liquidación de todos los estilos corrientes, así como relojería, joyería y artículos de arte. Al contado y a plazos. D. Ruisánchez y Co. Angeles y Estrella. Telf. A 2024. 8810 25 feb.

MUEBLES y Pianola en ganga. Se venden juego comedor, nevera redonda, juego tapiado con columnas, espejo y adornos, lámpara recibidor, pianola nueva Aeolian, todo casi regalado; Teléfono A 9328. Villegas 11, bajos. Antes del día 25. 8144 26 feb.

### "LA ESPECIAL"

La mubelería más grande y mejor surtida de toda la República. Salón de expesoción y ventas, Neptuno número 159, entre Escobar y Gervasio. Muebles fabricados y exportados para el gusto más refinado; en "La Especial" pueden adquirir muebles a plazos y en alquiler. Hay juegos de cuarto en caoba de tres cuerpos con filete de bronce; juegos idem esmaltados en dos tonos policromados y dorados; juegos idem esmaltados y decorados en todos colores; juegos de caoba y bronce; juegos de señoritas esmaltados, policromados y decorados. Juegos de comedor estilo "Renacimiento", idem estilo Adans, idem Inglés, idem con filetes en todos estilos y a todos precios. Juegos de sala estilo "Luis XVI" dorados y con gobelinos; juegos esmaltados y policromados de todos precios. Juegos de sala con filete de bronce muy finos, idem en otros estilos, juegos de recibidor tapizados y de rejilla, a todos precios; también los hay de mimbre muy baratos. Sillones de mimbre de todos estilos y precios; mesas escritorios de todos tamaños; libreros de dos y tres hojas; sillas giratorias, juegos de oficina. Neveras de todos estilos y tamaños. Jueguitos de niños esmaltados. Chees Long tapizados y de mimbre. Lámparas de pie muy finas y muy baratas, idem de sala, saleta, cuarto y comedor. Reloj de pared; idem de pie. Espejos dorados, idem vitrinas, Sillones de portal de todos estilos, silas de coche idem de colegio, sillas de tijera. Parabanes, alfombras de sala, saleta y cuarto, maceteros de todo sestilos y precios, camas de hierro y camitas de niños desde la más barata a la más fina. Sombrereras, perchas de árbol, cestos de ropa, fiambreras finas y corrientes, sillones de niño de caoba y mimbre. En piezas sueltas: escaparates de lunas, idem sin luna, camas, coquetas, cómodas, chiffonier chifo-Rober; mesas de noche aparadores, auxiliares, vitrinas, mesas de correderas, mesas de máquinas, mesas de teléfono y sillería de toda clase y otros muchos artículos que no se detallan aquí. Fíjese bien que "La Especial" le hace a usted cualquier juego o muebles de encargo sin que tenga que hacer anticipo alguno. Hacemos ventas para el campo sin cobrar embajale; damos facilidades de pago guardando la más absoluta reserva. También alquilamos muebles desde la más humilde cama de hierro, hasta una lujosa residencia. Haga una visita a esta acreditada casa y saldrá complcido por su mercancía exquisita y sus precios íntimos. No se confunda.

"LA ESPECIAL"

Neptuno número 159, entre Escobar y Gervasio. Teléfono U 5620 y Apartado número 2291. S 864 2 mzo.

## MUEBLES Y PRENDAS

### LAMPARAS EN GANGA

Se vende una lámpara de sala de bacarat, muy fina, en $300.00. Una lámpara de comedor. Una lámpara de pie de bronce, en $100, mármol de Verona, en $80.00. Puede verse en la Casa Vilaplana. O'Reilly y Villegas. E 4 ind. 1 En.

### RECONSTRUIMOS

Lámparas y planchas eléctricas, tenemos canelones, globos, tulipas, plazones y demás utensilios de repuesto para las mismas. Vendemos, cambiamos y compramos lámparas. El León de Oro, locería y cristalería. Monte 2. Teléfono A-7193. 7556 29 Fb.

TALLER de tapicería, cortinaje, visillos, fundas para muebles, barnizado, esmaltado, muebles tapizados. Cherslongnes y juegos dorados. Se garantiza el trabajo. Concordia número 123. Teléfono M-3614. S-1245 24 Fb.

### POR TENER QUE EMBARCARME

Vendo juego de cuarto, sala, comedor y camita de niño, por lo que den; todo junto o por separado. Luz Caballero letra B, esquina a Patrocinio. Loma del Mazo. Para poder verlos: de las dos p. m. en adelante. 8614 24 Fb.

BARNIZADOR y corredor de muebles se ofrece a prestar sus servicios a domicilio, en pintar casas, esmaltar, barnizar, tapizar, encerar, reparar toda clase de muebles; si usted necesita muebles de uso o venderlos por una simple comisión se le servirá en seguida. Daniel Iglesias. Informan teléfono 5822. 8470 25 fb.

SE arreglan muebles. La casa Pernas, reparamos y reformamos toda clase de muebles finos y corrientes. Especialidad en pinturas, laqueados, barnices y tapicería, envases y embarques. Concordia 107. Telef. A-0638. 8266 4 mz.

### JOYAS Y MUEBLES

Rosetas dobles, solitarios para señora y caballero, joyería de todas clases en oro, platino y brillantes; muebles en juegos y sueltos; ropas de todas clases; toda muy barato por ser de ocasión. La Sociedad, casa de préstamos. Suárez 34. Teléfono A-7589. S-1148 29 Fb.

### MUEBLES

Fabricados e importados para el gusto más refinados. Pueden adquirirse a plazos y en alquiler en el almacén importador de muebles y casa de préstamos "La Nueva Especial", Neptuno número 191 y 193. Teléfono U-5010 al lado del café El Siglo XX. Nota: Las ventas para el campo no pagan envase. S 863 7 mz.

### "LA NUEVA ARGENTINA"

Casa de Préstamos, interés desde el 1 por ciento. Liquidación de prendas procedentes de empeño por la mitad de su valor. Neptuno número 179. U-5956. S 861 7 mz.

### CASA ANGEL M. GARCIA

Taller de dorar muebles y objetos de arte, doramos con oro 18 y 22 kilates. Decoramos salones particulares y sociales, en todos los estilos y gustos; se dan presupuestos y hacemos muestras. Tenemos garantías de las mejores casas comerciales y particulares. San Miguel 158, antiguo. Telf. U 5376. S 965 5 mrzo.

### MUEBLES A PLAZOS Y EN ALQUILER

Compramos toda clase de muebles finos, también hacemos cambio. Llame al teléfono U 5820 "La Comercial", Neptuno número 153, entre Escobar y Gervasio. Las ventas para el campo no pagan envase. S 862 2 mzo.

### LA SEGUNDA COMPETIDORA

Préstamos y almacén de muebles. Se realizan grandes existencias de joyería fina, procedente de préstamos vencidos, por la mitad de su valor. También se realizan grandes existencias en muebles de todas clases, a cualquier precio. Doy dinero con módico interés, sobre alhajas y objetos de valor, guardando mucha reserva en las operaciones. Visite esta casa y se convencerá. San Nicolás, 250, entre Corrales y Gloria. Teléfono M-2875.

### RUFINO G. ARANGO

Se compran y cambian muebles y Victrolas, pagando los mejores precios. E 1759 Ind 1 ag

### PARA OFICINAS Y DE OCASION

Bufetes planos y de cortinas. Archivos, cajas archivos, máquinas de escribir. La Hispano Cuba, Villegas 6. Losada. A-8054.

### DINERO

No reparamos intereses. Prestamos sobre alhajas y objetos de valor.

LA HISsPANO CUBA

Villegas 6, por Avenida de Bélgica, antes Monserrate. Teléfono A-8054.

### DE OFICINAS

Compro. A-8054. Bufetes planos y de cortinas, Archivos, cajas archivos, libreros, máquinas de escribir. La Hispano Cuba. Losada, Villegas 6. A-8054. E 2799 ind. 1 nov.

### MUEBLES Y JOYAS

No compre sin ver nuestros precios, tenemos en toda clase de juegos de los más corrientes hasta lo más económicos, también liquidamos piezas sueltas sin precio, no detallamos precios por exceso de existencia tenemos interés en liquidarlos en el presente mes por balance, damos facilidades de pago. Seguimos dando dinero sobre Joyas, muebles y objetos de valor en todas cantidades. Gloria 68 esquina Indio Teléfono A-6827. García Arango y Compañía, S. en C. E 2575 30 nov.

### MUEBLES EN GANGA

Gran surtido en juegos completos y piezas sueltas, juegos de cuarto 70 pesos; comedor, 75 pesos, sala o recibidor, 45 pesos, escaparates, 10 pesos con lunas 23 pesos; camas a 7 pesos, cómodas 10 pesos, seis sillas y dos sillones, 15 pesos; sillas sueltas a 1.50; sillones $2.50, mesas correderas 6 pesos y otros que no se detallan a los precios mencionados; también se compran y cambian en

"LA PRINCESA"

Ran Rafael 107. Teléfono A-6926. E 2777 Ind 1 de

## (T) PERDIDAS

### (53)—Objetos

### GRATIFICACION

La persona que encuentre un perrito pekingese color carmelita, perdido en la calle Maloja ,que entiende por el nombre de Chin Hey. No hagan preguntas. Sólo devuélvanlo a la señorita Betty Marnyn, Cabaret Montmartre, o el Hotel Manhattan. 8753 24 Feb.

10 CENTAVOS DE 7 A. M. A 4 P. M.; Y DE 4 A 10 P. M. 15 CENTAVOS

**SOLICITUDES DE TRABAJO: DIEZ CENTAVOS**

**DEPARTAMENTO DE ANUNCIOS CLASIFICADOS**

10 CENTAVOS DE 7 A. M. A 4 P. M.; Y DE 4 A 10 P. M. 15 CENTAVOS

M.E.C.D. 2016

# LAS SUPUESTAS ASPIRACIONES DE PRIMO DE RIVERA A LA REGENCIA DEL REINO

## COMENTARIOS A LA FORMA EN QUE SE SUSTITUIRA AL REY EN CASO DE AUSENCIA, SEGUN LA CONSTITUCION

Los mismos que firmaron la modificación de que sea el Príncipe heredero el sustituto y, en caso de inhabilitación, el Presidente del Consejo de Ministros, creen haber hecho el juego a P. de R.

### ¿PENSARA PRIMO DE RIVERA—DESPUES DEL GOLPE MILITAR DE SEPTIEMBRE—EN OTRO DE ESTADO?

La Diputación de la Grandeza de España gestionará que sea designado el marqués de Santa Cruz—su presidente—muy adicto al Rey, para ocupar un asiento en la Asamblea Nacional

HENDAYA, (frontera franco-española), febrero 22. (Prensa Aliada). —Coméntase mucho entre los elementos políticos españoles y en la alta sociedad de Madrid la forma de sustitución del Rey de España en el caso de una ausencia de la nación por seis meses o más, que establece el proyecto de nueva Constitución del país aprobado por la Sección Primera de la Asamblea Nacional de Madrid.

Asegúrase que el informe verbal dado por el general Primo de Rivera y su influencia sobre ciertos elementos de la referida Sección han contribuído mucho a redactar la sustitución tal y como se propone. Señálase que la regencia corresponde al heredero de la Corona, y en caso de inhabilidad de éste, recaerá en el presidente del Consejo de Ministros.

Aprobado ese dictamen por la Comisión de Leyes Constitucionales de la Asamblea, o sea por aquella Sección Primera, caen ahora en la cuenta los mismos que lo aprobaron que han preparado al propio marqués de Estella el ascenso de jefe del Gobierno a regente del Reino. En efecto, dada la enfermedad que sufre el príncipe de Asturias, que lo inhabilita para la sucesión del trono, la regencia tendría que pasar al general Primo de Rivera, que vería entonces colmada su dictadura.

Y se preguntan todos en primer término, si el autor del golpe militar del 13 de septiembre de 1923 prepara otro, más serio aun, porque propinado desde la Regencia ya sería golpe de Estado y tendría gravísimas consecuencias.

Desde luego, todo esto son conjeturas. Pero autorizan a ellas los aludidos términos en que parece que quiere constituirse la Regencia, los cuales se comparan con la forma en que se establece la sucesión al trono, que será hereditaria y directa, pasando del heredero presunto, en caso de inhabilidad, al hermano que le siga en turno de nacimiento. La segunda pregunta es obvia: ¿por qué no se ha creado para la Regencia el mismo orden que para la sucesión a la Corona?

En todo esto se adivina que el Rey Alfonso, dotado de fina ironía y de sagaz observación, sigue el dicho famoso de "dejar hacer", y dentro del tacto exquisito que le distingue encontrará una sabia forma de suspender su viaje a la América hispana, aunque con ello habrá de contrariar su ilusión más acariciada.

**LA GRANDEZA DE ESPAÑA Y LA NUEVA CONSTITUCION**

HENDAYA, frontera francoespañola, Febrero 22 (U. P.) — Recientemente fué elegido el marqués de Santa Cruz Presidente de la Diputación de la Grandeza de España, y ahora se sabe que esta organización gestionará cerca del Gobierno que designe al marqués de Santa Cruz para ocupar un asiento en la Asamblea Nacional y llenar en la Sección de Reforma Constitucional la vacante que ha dejado Ramiro de Maeztu al ser nombrado Embajador en la Argentina.

Indudablemente la Grandeza no es partidaria de que se mermen las perrogativas de la Corona en la nueva Constitución, y además se sabe que el marqués de Santa Cruz es íntimo y leal amigo del Rey Alfonso, motivo por el cual se considera que su ingreso en la Asamblea sería interesantísimo.

**COMO SERAN LAS FUTURAS CORTES**

HENDAYA, frontera francoespañola, Febrero 22 (U. P.) — Aprobados ya los títulos tercero y cuarto de la nueva Constitución de que ayer dimos cuenta, la Comisión primera de la Asamblea Nacional de España entrará ahora en el estudio de los títulos quinto y sexto, redactados por los ponentes señores Maura Goicoechea y Cierva.

El título quinto se ocupa de las Cortes del Reino, las cuales dice que se compondrán de una Cámara única que tendrá cinco años de vida legal, pudiendo pertenecer a ella todos los españoles mayores de veinticinco años, sin distinción de sexos.

**INVIOLABILIDAD DE LOS DIPUTADOS**

Los diputados serán inviolables y no podrán ser detenidos sin conocimiento de las Cortes, salvo en el caso de delito infraganti; pero, en todo caso, la detención podrá suspenderse ocho días a petición de las Cortes. En el plazo de dos meses, las Cortes podrán amparar la inviolabilidad de cualquiera de sus miembros, quedando el amparado bajo la custodia del presidente de la Cámara.

Serán incompatibles con el cargo de diputados los demás cargos públicos, excepto el de catedrático.

La Cámara estará compuesta de quinientos miembros, elegidos 150 por el sufragio corporativo y el resto por sufragio directo, a razón de un diputado por cada cien mil habitantes.

Las Cortes se reunirán cuatro meses cada año, por lo menos.

**LA INICIATIVA EN LAS CORTES**

Al convocarse a elecciones, se publicará el Mensaje de la Corona al objeto de que conozca el Cuerpo electoral los propósitos sucesivos que corresponderán a las Cortes, la cual tendrá la iniciativa de las leyes conjuntamente con el Rey.

En las leyes sobre política exterior y concordada, reforma de la Constitución y nuevos impuestos, la iniciativa será del Monarca.

La iniciativa legislativa de las Cortes se ejercerá en veintiún casos principales, como son, entre otros, la guerra, la paz, los presupuestos bienales, la cesión de parte de territorio, la redacción de Códigos, el régimen de elecciones, la amnistía y los derechos individuales. Las Cortes no podrán delegar sus facultades en el Poder Ejecutivo. La fiscalización no será indispensable para la marcha del Gobierno.

**HABRA MINISTROS SIN CARTERA**

El título sexto trata del Poder Ejecutivo y dice que las disposiciones regias serán refrendadas por los Ministros, incluso las que se refieren a asuntos militares, siendo responsables de ellas los Ministros correspondientes. Habrá Ministros sin cartera y el Gobierno podrá dictar leyes especiales para evitar perturbaciones del orden público, si bien tales facultades exigirán el informe y el consejo del Rey.

En esta sección se concede al ciudadano el derecho a interponer recursos contra el Gobierno por abusos de Poder. La Ley determinará la extensión de las reclamaciones y la responsabilidad del Estado.

## PASAJEROS DE SANTANDER PARA LA HABANA

SANTANDER, febrero 22. (U. P.) — Han embarcado para la Habana en este puerto, a bordo del vapor francés "Espagne", los siguientes pasajeros: En primera clase, Rafael Muñoz Avila; Bernabé Vallo Villar; Elena Bedoya de Valle; Nieves Bedoya de Santos; Enrique Jaime y Nieves Santos Bedoya.

En segunda clase, Venancio Azcunen Aldaluz; Agustín Rota; Rosendo Novas Jiménez; Tomás Burgos García; José González Martínez; Saturnino Villaro Rivar; Enrique García Alvarez; Enrique Galarza; Rosa Gómez de Galarza; Francisco Marmaun y Lucio Macho Vallejo.

## MOMENTO DE MALA INTELIGENCIA RESPECTO AL USO DEL IDIOMA DE ESPAÑA EN LA ENSEÑANZA RELIGIOSA

Los periódicos ingleses y franceses insisten con interés grande en que, una vez terminadas las conversaciones sobre el asunto de Tánger debe España reingresar en la Liga

**EL IDIOMA EN LA ENSEÑANZA**

MADRID, Feb. 22. (UP).—Consultado el general Primo de Rivera acerca de la amplitud con que se puede permitir la exposición de opiniones sobre la predicación y enseñanza religiosa en el idioma nacional, ha dado instrucciones a la censura para que ejerza extremo cuidado en la autorización de los escritos sobre dicho tema, porque parece que se pasa por un momento de mala inteligencia en la aplicación del idioma oficial a la enseñanza religiosa, recomendando a todos prudencia y acierto.

**ESPAÑA EN LA LIGA DE NACIONES**

MADRID, Feb. 22. (Prensa Aliada). —Con la terminación amistosa de la conferencia hispano-francesa sobre Tánger, insístese en el reingreso de España en la Liga de las Naciones, y no son los periódicos ingleses y franceses los que menos se ocupan del asunto deseando con todo interés que tenga efecto tal reingreso.

Nuestros informes, recogidos en los centros oficiales y diplomáticos, nos permiten anotar la cuestión en sus verdaderos términos.

Con fecha 8 de Septiembre de 1926, España, con arreglo al párrafo tercero del artículo primero del pacto de la Sociedad de Naciones, adoptó el acuerdo de su retirada, comenzando en aquella fecha a correr el plazo de los dos años que dicho artículo estipula para cesar definitivamente, plazo que termina el 8 de Septiembre del año actual.

El Gobierno español, al adoptar su decisión, declaró que no había en ella incompatibilidad con los principios básicos de la Liga de las Naciones, sino que obedecía a discrepancias accidentales.

España ha participado después de su retirada en todos los organismos de la institución internacional, menos en los políticos.

Colaboró en la Oficina Internacional del Trabajo, mantuvo a su delegado señor Casares en la de Cooperación intelectual, ha participado en las deliberaciones de la Sección del trabajo de mujeres y niños, y, en definitiva, ha colaborado en todos los organismos de carácter jurídico, social y económico.

Aunque no se ha producido ninguna manifestación de hecho ni de derecho que permita enjuiciar sobre el reingreso de España, es lógico suponer que la feliz terminación del problema de Tánger dará ocasión a que se produzca tal reingreso y constituya uno de los actos importantes que trate el consejo de la organización internacional de Ginebra que se reúne en Marzo próximo.

**EL PATRONATO DEL TURISMO**

MADRID, Febrero 22. (Prensa Aliada).—Por virtud de la creación del Patronato del Turismo en España han sido designados: el marqués de la Vega Inclán, presidente de la sección de Restauraciones artísticas; el marqués de Pons, de la de Propaganda, y el conde de Güell, de la de Transportes y hoteles.

Dada la complejidad de la organización del turismo, que abarcará todos los aspectos, el Patronato, cuando comience su actuación, necesitará un largo período de tiempo para convertirlo en positiva realidad.

**POR LA CIUDAD UNIVERSITARIA**

MADRID, Feb. 22. (UP).—Patrocinado por la condesa de Gavia y las marquesas de Rambla y Argüeso, se organiza una función de gala por los estudiantes católicos en beneficio de la Ciudad Universitaria de la Moncloa.

Constituirá un caso sin precedentes, con la intervención de los mejores elementos clásicos y modernos de la escena española, y serán fastuosos el decorado y el vestuario.

**MARCELINO DOMINGO, MEJORADO**

MADRID, Feb. 22. (SR).—La mejoría iniciada en el estado de salud del exdiputado socialista, Marcelino Domingo, acentúase de tal modo que puede considerársele fuera de peligro, según declaran los facultativos que le asisten.

**FRACASO DEL CARNAVAL**

MADRID, Feb. 22. (SR).—El reinado del Carnaval lo mismo aquí que en provincias no ha despertado el menor entusiasmo. A pesar de las distintas fiestas organizadas, el paseo por la calle de Rosales todos los días ha estado muy desanimado. Ya el carnaval madrileño había resistido distintos reveses, pero este año debido a los bandos prohibitivos de la Alcaldía y a las grandes exigencias de las autoridades, el fracaso ha sido completo.

# En el Año 1927 Emigraron 34.000 Españoles a la Argentina

## NOTAS FINANCIERAS ESPAÑOLAS

**EL PUERTO DE VIGO EN 1927**

Durante el año que acaba de terminar, entraron en el puerto de Vigo 2,681 buques, de los cuales 62 eran de guerra, 21 de recreo y 2,698 mercantes, desplazando en total 4.371,885 toneladas de registro. Del total correspondiente al año próximo pasado, 449 buques eran trasatlánticos y el resto se dedicaban al cabotaje, siendo 1.346 de vapor y 1,335 de vela, y ostentando bandera española, 1,792; inglesa, 264; alemana, 215; francesa, 164; holandesa, 139; noruega, 59; italiana, 9; sueca, 9; danesa, 8; norteamericana, 8; belga, 4, y argentina, finlandesa, letona y yugoslava, 1. Durante el año de que tratamos embarcaron por el puerto de Vigo, 21,224 pasajeros, desembarcaron 21,655 y hubo un movimiento de tránsito de 130,124 pasajeros, lo que significa un total de 173,003. La Aduana de Vigo recaudó en los doce meses de 1927, la suma de 13.462,012 pesetas, contra 10 millones 698,020 en 1926; 12.023,125 en el año 1925 y 13.433,905 en 1924, y las demás aduanas de la provincia( Villagarcía-Carril, Marín, Tuy, Bayona, Salvatierra, Camposantos, Puente Cesures, Arbo y Pontevedra) obtuvieron, en junto, 928,410 pesetas, lo que representa un total de 14.590,422 pesetas, o sea la recaudación más alta alcanzada hasta la fecha. El producto del impuesto de tonelaje en Vigo, alcanzó en el año último 1.153,274 pesetas contra 1.069,980 en 1926 y 978,004 en el año 1925.

**LA EMISION DE VALORES EN 1927**

Según una reciente compilación, las emisiones realizadas en España en el año próximo pasado sumaron 932 millones, 993.500 pesetas, contra 1,350 millones, 666,410 en el año 1926; 1,619 millones, 920,200, en 1925; 1,141.647,500, en 1924; 1.394.716,500, en 1923; 1,088 millones, 824,500, en 1922, y 2,799 millones, 493,500 pesetas en 1921, correspondiendo el 60'1%, o sea 563.867,000 pesetas, a empresas industriales y el 39'9%, o sea 369.126,500 pesetas, al Tesoro y Corporaciones oficiales. Las emisiones principales han sido las siguientes: de 200.000,000 de pesetas, la Deuda Ferroviaria del Estado; de 100 millones, el Empréstito Argentino y la Compañía Telefónica Nacional; de 86 millones, 370,000, el Banco Hipotecario; de 45.000,000, el Banco de Crédito Local; de 40.000,000, el Ferrocarril Central de Aragón, la Compañía Hispano-Americana de Electricidad y la Siderúrgica del Mediterráneo; de 32 millones, los Ferrocarriles Vascongados; de 25.000,000, la S. E. C. L. Y. D. y la Confederación Sindical Hidrográfica del Ebro; de 20.000,000, la Diputación de Vizcaya; de 13.700,000, la Minera de Sierra Morena; de 12.500,000 el Ayuntamiento de Gijón y la Maquinista Terrestre y Marítima; de 12 millones, el Ayuntamiento de Valencia; de 10.000,000, el Ferrocarril de Tánger a Fez y las Fábricas Coruñesas de Gas y Electricidad; de 9,000,000, la Standard Eléctrica; de 8.676,500, la Diputación de Barcelona; de 8.000,000, Construcciones y Pavimentos; de 7.500,000, la Hidráulica Santillana; de 6.085,500, el Banco Español de Crédito; de seis millones, la Electra Valenciana, la Sociedad Española de Carburos Metálicos y Cinematográfica Verdaguer; de cuatro millones, la Hispano-Marroquí de Gas y Electricidad, la Eléctrica e Industrial de Tenerife, la Hidroeléctrica Española, la Sociedad Metropolitana de Construcción, la Sociedad de Suministro de Aguas Potables y la Compañía de Seguros de Aragón; de 3.750 mil pesetas, la Compañía de las Marismas del Guadalquivir; de 3.173.000, la Electro Metalúrgica del Ebro; de tres millones, el Ayuntamiento de Bilbao, el Ayuntamiento de Salamanca, la Compañía General de los Ferrocarriles Catalanes, las Eléctricas Reunidas de Zaragoza, la Unión Librera de Editores y Codorniu S. A.; de 2.500,000, el Funicular de Montjuich y la Sociedad Eléctrica Malagueña; de 2.126,500, la Cooperativa de Fluido Eléctrico; de 2.000,000, la Unión Naval de Levante, Minas y Altos Hornos de Hueznar, la Colonia Agrícola e Industrial del Duero y Ayuntamiento de Burgos, etcétera. Las emisiones industriales se subdividen así: Industria Ferroviaria, 228 millones, 116,000 pesetas; Industria Eléctrica, 184.116,500; Metalúrgica, 55 millones, 700,000; Minera, 15.725,000; Cementos y Edificaciones, 15.337,500; Banca, 10.085,500; Aguas, 4.000,000; Azúcares, 2.158,000; Industria varias, 47.628,500 pesetas.

**LA DEUDA PUBLICA EN ESPAÑA**

La deuda pública consolidada de España, a fines del año 1927 alcanzaba 18,303.000,000 de pesetas, correspondiendo 17,803.000,000 a la deuda propiamente dicha, y 500.000,000 a la Deuda Ferroviaria, 5 por 100. A fines del año anterior, la deuda llegaba a 12,500.000,000 de pesetas, contra 12,365 millones, 594,465 en 1922; 10,297.687 mil 804 en 1918; 9,802.870.032 en 1910 y 9.050.565,278 pesetas en 1900. La anualidad que figura actualmente en el presupuesto de España para pago de intereses y amortización, suma la cantidad de 845.878,431 pesetas.

**LOS BANCOS DE VIZCAYA EN 1927**

Según datos que acaban de dar a conocer las cuatro entidades bancarias que funcionan en Vizcaya, la cartera de las mismas suma 1,102.488,069 pesetas, y los depósitos de valores, 4,643,571,101 pesetas, correspondiendo 589.392,718 y 2,971.704,354 al Banco de Bilbao; 386.265.903 y 1,104.712,076 al Banco de Vizcaya; 84.615,961 y 451.280 mil 118 pesetas, al Banco de Comercio, y 52.213,487 y 115.874,553 al Banco de Urquijo Vascongado, representando, en total, un aumento de 152 y 62 millones de pesetas, respectivamente, sobre el año anterior. Las cuentas corrientes e imposiciones forman un total de 916 millones de pesetas, con una diferencia en más, respecto a 1926, de 102.000,000 de pesetas, repartidos así: Banco de Bilbao, 475 millones; Banco de Vizcaya, 334; Banco de Comercio, 70, y Urquijo Vascongado, 36. En cuanto a los beneficios sociales, han continuado su marcha ascendente alcanzando 33.841,849 pesetas, contra 28,490,457 en el ejercicio anterior, a saber: Banco de Bilbao: 17 millones, 854,869 pesetas; Banco de Vizcaya: 13.660,763; Banco de Comercio: 1,479,443, y Urquijo Vascongado: 846.774 pesetas. Con cargo a estos beneficios líquidos, han percibido los accionistas el dividendo acostumbrado y el Banco de Vizcaya, además de los 4.800,000 pesetas aplicadas a dicho fin, ha destinado 3.000,000 a la liberación de acciones, que han quedado con un desembolso de 80% en vez del 70%.

**LAS S. A. DE SEGUROS**

El capital de acciones nominal de las Sociedades Anónimas de Seguros de España alcanza, según datos recientes, a 185.838.250 pesetas, de las cuales hay desembolsadas, 89.205,465, correspondiendo 86.800,000 a Madrid: 52.226,250 a Barcelona; 26.496,000 a Vizcaya; 9 millones, 500,000 a Zaragoza; 5.250,000 a Navarra; 2.250,000 a Sevilla; 1.325 mil a Granada; 250,000 a Alicante; 120 mil a Oviedo; 100,000 a Guipúzcoa, etc.

## DURANTE ESE MISMO ESPACIO DE TIEMPO HAN EMIGRADO A LA CITADA REPUBLICA UNOS 69 MIL ITALIANOS

Se encuentra en Madrid el señor Homen Christo, distinguido publicista portugués, con el fin de conferenciar con el jefe del Gobierno sobre el Congreso de las naciones de Occidente

### HAN SIDO ASCENDIDOS POR ELECCION UN GENERAL Y TRES CORONELES DEL EJERCITO ESPAÑOL

Se hizo la entrega oficial del local en que será instalada provisionalmente la Academia General Militar, mientras se termina la construcción del gran edificio destinado al efecto

BUENOS AIRES, febrero 22. (U. P.)— Según estadísticas oficiales, durante el año de 1927 entraron en territorio argentino 161.540 inmigrantes, de los cuales eran 69.000 italianos; 34.000 españoles; 18.000 polacos y el resto alemanes, rusos, yugoeslavos y checoeslovacos.

**CONGRESO DE NACIONES**

MADRID, febrero 22. (Prensa Aliada). — Se encuentra en esta capital el señor Homen Christo, comisario general del Congreso de las Naciones de Occidente, que se celebrará en Roma del 21 al 30 de abril de 1928.

El señor Homen Christo, que es un distinguido publicista portugués, ha venido a la Corte para conferenciar con el jefe del Gobierno sobre la participación de España en esa manifestación de vitalidad de la civilización latina.

Los trabajos del Congreso, al que el Gobierno italiano y su jefe, señor Mussolini, prestan todo su apoyo, se dividirán, salvo ulterior modificación, en veinte secciones: diplomática, económica, colonial, militar, naval, de vías y comunicaciones, turística, deportiva, administrativa, literaria, artística, estadística, jurídica, histórica y periodística.

Cada una de estas secciones tiene a su frente un comisario y todos estos comisarios juntos forman en cada país el Consejo de Comisarios, que preside el alto comisario nacional del país respectivo. La dirección suprema de la organización y de los trabajos del Congreso compete al Consejo de altos comisarios, que está presidido por el señor Homen Christo, alto comisario general.

Los altos comisarios son: de Francia, monsieur Francois Coty, director de "Le Figaro"; de Bélgica, M. Pierre Nothorub; de Portugal, el profesor Costa Lobo, presidente del Instituto de Coimbra, y de España, Don Baldomero Argente.

**NUEVOS GENERALES**

MADRID, febrero 22. (Prensa Aliada). — Ha sido promovido por elección al empleo de general de división el de brigada Don Leopoldo Ruiz Trillo. Y por elección también han sido ascendidos a generales de brigada los coroneles de Ingenieros Don Mariano de la Figuera Lezcano, de Estado Mayor Don Manuel Nieves Coso, y de Infantería Don Fernando Valdivia Sisaya.

**LA ORDEN DEL CISTER**

BARCELONA, febrero 22. (Prensa Aliada). — Don Eduardo Toda, presidente de la Comisión provincial de monumentos de Tarragona, manifestó que tiene fundados motivos para asegurar que dentro de dos años ocuparán el Monasterio de Poblet, los monjes de la Orden del Cister, Orden que fué la que fundó los Monasterios de Poblet y Santa Creus, los dos más importantes de Cataluña.

**LA CENIZA A LA FAMILIA REAL**

MADRID, febrero 22. (U. P.) — Hoy se celebró capilla pública en el palacio real, oficiando el primado de España, monseñor Segura. Se renovó la tradición consistente en que el referido prelado, como capellán mayor de palacio, imponga la ceniza a la familia real.

**SAN EULOGIO DE CORDOBA**

MADRID, febrero 22. (U. P.) — El premio de cinco mil pesetas ofrecido por la casa editorial Voluntad a la mejor obra sobre la vida de un santo beato español, se ha otorgado a la que lleva por título "San Eulogio de Córdoba", de la que es autor Fray Justo Pérez Urbel.

**INDUMENTARIA TEATRAL**

MADRID, febrero 22. (U. P.) — Habiéndose dispuesto la desamortización de la Cátedra de Indumentaria del Conservatorio de Música y Declamación, en breve se anunciarán oposiciones para cubrirla.

**DIMITE SU CARGO**

MADRID, febrero 22. (U. P.) — Ha dimitido su cargo de dama particular de la Reina Cristina la marquesa de Moctezuma, habiéndole sustituído Doña Inés Ramírez de Haro y Chacón, hija de los condes de Villarmarciel.

**LA PEREGRINACION DEL PILAR**

ZARAGOZA, febrero 22. (U. P.) — La Junta de Damas de la Virgen del Pilar ha inaugurado un local para los trabajos de la peregrinación nacional de señoras, que se celebrará en el mes de mayo, a la que se pretende asistan representaciones femeninas de todos los lugares de España.

**COOPERACION FEMENINA**

MADRID, febrero 22. (U. P.) — Muy en breve se publicará una real orden autorizando al Comisario de la Exposición de Sevilla para comunicarse directamente con los representantes diplomáticos de América, a fin de ultimar el viaje a Sevilla de las mujeres que representarán a cada República.

**INSTALACION PROVISIONAL**

ZARAGOZA, febrero 22. (Prensa Aliada). — Se ha hecho la entrega oficial del local en que se instalará provisionalmente la Academia General Militar, mientras se termina la construcción del nuevo edificio que se destina a dicho centro.

El local provisional es el del Cuartel del Carmen, donde se alojaba el noveno regimiento de Artillería ligera.

Inmediatamente tuvo lugar la primera reunión del profesorado de la Academia, para preparar la próxima convocatoria.

**COMERCIO GRECO-ESPAÑOL**

Atenas, febrero 22. (U. P.) — La cláusula de la nación más favorecida del tratado comercial y de navegación greco-español, que expiró el 31 de enero, se ha prorrogado hasta el 30 de abril, a condición de que las negociaciones que actualmente se desenvuelven terminen para esa fecha, pues de lo contrario el tratado caducará definitivamente.

## LA REVISTA QUE HABRA MAÑANA, 24 DE FEBRERO

Texto de la orden militar, conteniendo las disposiciones para su mejor organización

Ayer fué dictado por el Estado Mayor del Ejército, la siguiente Orden Militar, disponiendo la revista de mañana viernes, aniversario del Grito de Baire:

1.—En conmemoración del trigésimo primero aniversario del Grito de Baire, como homenaje a los delegados de la VI Conferencia Internacional Americana y para solemnizar el acto de la plantación del Arbol de la Fraternidad el día 24 del actual, a las 4 p. m. se efectuará una revista militar en el Campo de Marte, Habana, en la que tomarán parte las fuerzas que organizadas como una Brigada Mixta, se expresan a continuación:

Un escuadrón de policía.

**Brigada Mixta**

Jefe, coronel Rafael del Castillo y Márquez, M. M. Estado Mayor de la Brigada. Banda de música del Estado Mayor.

**Compañía de Cadetes**

**Regimiento de Artillería de Costas**

Jefe, coronel Julio Aguado y Andreu, M. M. Plana Mayor. Banda de Música del Séptimo Distrito Militar. Batallones 1, 2 y 3 de Artillería de Costas. Compañía de Ametralladoras.

**Batallón de Ingenieros**

**Regimiento de Infantería**

Jefe, Teniente Coronel Miguel Guerra y Pérez, M. M. Plana Mayor. Banda de Música del Sexto Distrito Militar. Batallones 2, 3 y 3 de Infantería. Compañía de Ametralladoras.

**Batallón de Infantería de Marina**

Jefe, lo designará el Jefe de Estado Mayor de la Marina Nacional. Plana Mayor. Banda de Música de la Marina. El Batallón.

**Batallón de Artillería de Campaña**

Jefe, Comandante Patricio de Cárdenas y Jiménez. M. M. Plana Mayor. Batería de Montaña número 1. Batería Ligera.

2.—Para la ceremonia de la plantación del Rrbol de la Fraternidad Americana que se verificará antes de la revista militar, las siguientes fuerzas del Séptimo Distrito se presentarán al Primer Teniente Bernardo Wolf y Miyares en el lugar indicado, a las 3 p. m. sin perjuicio de tomar después parte en la revista:

La Banda de Música del Estado Mayor. Una Compañía para rendir los honores a las banderas. 21 soldados armados de revólvers, guardia de banderas de las naciones americanas. 2 sargentos abanderados para izar las banderas. 2 soldados con armas largas, guardia de las vitrinas. 2 soldados armados de revólvers, ordenanzas. 2 cornetas.

3.—Todas las tropas estarán en el lugar de formación que les señalará el Jefe de la Parada, a las 3 p. m. y la revista comenzará tan pronto se ordene por el honorable señor Presidente de la República.

4.—El Jefe de la Parada destacará a un Ayudante con una motocicleta junto al Stand Presidencial, para recibir las órdenes oportunas.

5.—Los gastos que esta Orden origine, son necesarios al servicio militar. S.P.P.No.246-928).

Guerra y Marina.

Por orden del Secretario de la (f.) **A. Herrera**, M. M. Jefe de Estado Mayor.

## Defunciones Ocurridas Ayer en la Habana

Luisa María Jorrero, mestiza, 23 años, Aramburo 19, paresia intestinal; Baltasar Moas, blanco 70 años, Dependientes, aortitis; Margarita Rofats, blanca, 43 años, Justicia D, carcinoma de la mano derecha; Ricardo Sena, negro, 9 meses, Salvador 27, tuberculosis pulmonar; José Merón, blanco, 57 años, Hospital C. García, cáncer del estómago; Andrés González, negro, 60 años, Hosp. C. García, cáncer del estómago; Felipe Valdés, negro, 59 años, Hosp. C. García, paraplegia; Antonio Prieto, blanco, 24 años, Hosp. C. García, tub. pulmonar; María González blanca, 26 años, Hosp. C. García, tuberculosis pulmonar; Francisco Suárez, blanco 38 años, Hocp. C. García, tuberculosis pulmonar; Jesús Alvarez, blanco 68 años, Bruzón 16, cáncer del maxilar; Manuel Fernández, blanco, 48 años, Inquisidor 50, neoplasia de la boca; Ramiro Costa, blanco, 53 años, Q. Dependientes, suicidio arma blanca; José Vazquez, blanco, 27 años, La Benéfica, homicidio arma blanco; María V. Cabrera, blanca, 5 días, Regla y Remedios, persistencia agujero botal; Francisco García, blanco, 59 años, 10 de Octubre 389, endocarditos aguda.

## EL ANIVERSARIO DE WASHINGTON

WASHINGTON, Febrero 22. (UP) —Washington honró hoy al que fué primer Presidente de los Estados Unidos y al que debe su nombre.

El Presidente Coolidge se dirigió en el yate presidencial "Mayflower" a Alexandria, Virginia, donde vivió por largo tiempo George Washington, y allí asistió a la recepción de los miembros de la Legislatura Estatal, ofrecida por el Gobernador Byrd y su esposa.

En presencia del Senado y de la Cámara federales se leyó, en las sesiones de hoy, el discurso de despedida de Washington, presentando el representante Vale, por el Estado de Minnesota, un proyecto de ley para la distribución de folletos con la biografía del primer Presidente.

## EL CORREO AEREO

El aeroplano-correo "General New", llegó al Campamento de Columbia procedente de Key West, a las 9.22 a. m., conduciendo 14 balijas de correspondencia con un peso de 704 libras y un total de 42 mil 240 cartas que fueron recibidas en la estafeta a las 10.09 a. m. para su distribución.

## SE CREE QUE EL CAPITAN HINKLER QUE VOLO MAS DE 18,000 KILOMETROS ESTABLECIO 5 RECORDS MUNDIALES

Algunos records son: De Londres a Australia en quince días; el vuelo más largo en aeroplano pequeño; el vuelo más rápido; El precio de la máquina es de $3.000 y el vuelo cuesta $250

PORT DARWIN, Australia, febrero 22. (U. P.) — Se cree que el capitán Bert Hinkler, que volando más de once mil millas (dieciocho mil kilómetros) desde Londres a Australia en un pequeño aeroplano llegó hoy a esta ciudad, ha establecido cinco records mundiales. Hinkler vino desde Bima (Sumbawa) completando la última etapa de cerca de mil millas (mil seiscientos diez kilómetros), cubriendo la mitad de la distancia por encima del mar. Los records son:

Quince días desde Londres a Australia, contra veintiocho días el record anterior establecido hace nueve años por Sir Keith y Sir Rose Smith.

Ha sido el vuelo más largo realizado por un aviador solo. Este record lo había establecido ya cuando llegó a Singapore.

Además, ha realizado el vuelo más largo en un aeroplano pequeño, pues el que usa Hinkler es un Avro, de treinta y cinco caballos de potencia, que puede desarrollar en el aire una potencia máxima de ochenta caballos.

Ha realizado el vuelo más rápido entre la Gran Bretaña y la India. Hizo, también, el primer vuelo sin escalas entre Londres y Roma.

Las noticias de Londres indican que ha ganado más de cinco mil pesos en una póliza de seguros del Lloyd, según la cual tiene derecho a una prima creciente por cada uno de los días en que ha reducido la marca de veintiocho, establecida por Keith y Rose Smith en el viaje de Londres a Australia. Se dice que Hinkler pagó una prima de setecientos cincuenta pesos. A cambio, según se tiene entendido, tenía que recibir cinco pesos si acortaba el vuelo a veintisiete días, diez pesos si a veintiseis, veinte pesos si a veinticonco y así sucesivamente.

El aviador se propone realizar ahora un vuelo a Queensland, su país natal, para visitar a su madre que le está esperando.

**EL VUELO CUESTA $250**

LONDRES, febrero 22. (B. W. S.) — El triunfo del aviador británico capitán Hinkler en su vuelo hacia Australia dentro del tiempo marcado y usando un aeroplano de tipo ligero ha causado intensa satisfacción aquí y Sir Manuel Hoare, ministro del Aire, le ha expresado su apreciación en el mensaje siguiente:

"Su vuelo de Londres a Australia en quince días, sin compañía y en una máquina ligera, es una prueba más de que los pilotos y el material aéreo británicos pueden unir a todo el Imperio por el aire".

Port Darwin, a donde llegó hoy por la tarde, está a cerca de doce mil millas (veinte mil kilómetros) de Croydon por la ruta seguida. Salió al amanecer del día siete, esto es, exactamente lleva quince días de vuelo.

El precio de la máquina que emplea apenas pasa de tres mil pesos, y durante los últimos dieciocho meses la empleó para hacer un viaje de turismo por toda Inglaterra y el norte de Europa, habiendo ganado varios premios. A través de todo el viaje no ha recibido más ayuda que en el momento de arrancar y nunca ha tenido necesidad de hacer ajustes al motor, que es un Cirrus de treinta caballos de fuerza, lo que es una garantía de su construcción. El costo del vuelo hasta ahora es menor de doscientos cincuenta pesos.

Debe anotarse que Hinkler hizo el primer vuelo sin escalas de Londres a Roma y también el más rápido de Londres a la India, empleando solamente siete días.

## LA SOLUCION COMUN DEL PROBLEMA DE LA LIBERTAD DEL MAR, ES EL EJE DE LAS DIFICULTADES DEL DESARME

Después de los serios disturbios ocurridos el domingo último en la iglesia de San Cuberto, en Inglaterra, se ha concedido una licencia al párroco, cerrando provisionalmente ese templo

LONDRES, Febrero 22 (U. P.)— "La solución común del problema de la libertad del mar es el eje de las actuales dificultades en el desarme naval", ha declarado J. A. Spender, periodista inglés, en un banquete celebrado hoy por la Unión de Habla Inglesa para conmemorar el natalicio de Washington.

"La solución no está en conferencias navales, que invariablemente se enredan en tecnicismos". Agregó que en los Estados Unidos no hay sentimiento antibritánico. Sólo existe algún desasosiego oficial, que sólo se debe al fracaso de las Conferencias sobre limitación de armamentos navales de Ginebra.

**PLATAFORMA LIBERAL BRITANICA**

LONDRES, Febrero 22 (U. P.)— Los liberales británicos han preparado un avance de la plataforma que defenderán en las próximas elecciones generales, redactando al efecto una moción sobre política industrial que se someterá a una reunión especial del Consejo de la Federación Nacional Liberal del 27 al 29 de marzo.

La moción comprende resoluciones urgiendo la vuelta al libre cambio, reducciones en los gastos del Ministerio de la Guerra, estricta economía en todos los departamentos del Gobierno, adquisición de regalías mineras por el Estado y obligación legal de la jornada de ocho horas con un jornal mínimo por industria.

Además, "la distribución existente de la propiedad en forma que la mayor parte del capital pertenece a unos pocos, mientras la gran mayoría posee poco o nada, es socialmente peligrosa e indefendible", dice la moción.

El documento ha sido redactado por un Comité especial liberal industrial. Tiene que ser aprobado por el Consejo de la Federación antes de incorporarse a la plataforma del partido. La proposición se interpreta como un recurso poderoso para atraer los votos de los elementos obreros.

**CIERRE DE IGLESIA**

BLACKBURN, Feb. 22 (S. R.)— Después de una prolongada conferencia con el obispo de esta ciudad, le ha sido concedida una licencia al párroco de la Iglesia de San Cuberto, en Darwen, donde ocurrieron serios disturbios el último domingo. Primero se pensó en que otro sacerdote se hiciera cargo del templo, mientras dure la ausencia del propietario; pero después se llegó al acuerdo de cerrar la iglesia en tanto se encuentra persona apropiada para suavizar las asperezas que existen con los feligreses.

**NUEVOS DESTROYERS INGLESES**

LONDRES, Feb. 22 (S. R.) — Anúnciase que el Almirantazgo ha concertado contratos con varias firmas para construir varios destróyers y un buque director de flotilla.

**ELLEN TERRY, ENFERMA**

LONDRES, Febrero 22 (S. R.)— La célebre actriz inglesa Elen Terry, que el próximo lunes cumplirá ochenta años de edad, encuéntrase sufriendo un ataque bronquial.

A fin de que pronuncie algunas palabras en el programa radiotelefónico preparado para festejar su cumpleaños, se instalará un micrófono junto al lecho, y así podrá oírla toda Inglaterra que tanto la adora.

**INGLATERRA Y SUS DEUDAS**

LONDRES, Febrero 22 (U. P.)— Inglaterra espera recibir en el año fiscal que termina el 31 de marzo un total de 52 millones 109 mil pesos en pagos de deuda por las naciones continentales, y 70 millones 615 mil pesos más por pagos de reparaciones.

Al mismo tiempo Inglaterra pagará 160 millones 150 mil pesos a los Estados Unidos por deudas de guerra, abonando así una diferencia de 37 millones 426 mil pesos entre lo que cobre y lo que tiene que pagar.

**COOPERAN A LA REAL COMISION**

DELHI, India, Febrero 22 (U. P.) El Consejo de Estado votó esta noche cooperar con la Real Comisión Británica de la India, que preside Sir John Simon, en la labor de ésta acerca de las condiciones actuales del Imperio para el Gobierno propio. La votación fué de 34 por 13.

## IDENTIFICADA LA MUJER QUE FUE HALLADA ARDIENDO

Era institutriz y había retirado del banco sus $8.000 de ahorros. Cúlpase del crimen a un chofer

NUEVA YORK, febrero 22. (UP). —El centro de detectives de Nueva York ha laborado con el de Sommerville para identificar e investigar las misteriosas quemaduras de la señorita Brown, encontrada entre llamas en la cuneta de un solitario camino de Nueva Jersey, con las ropas impregnadas de gasolina.

La señorita Brown era la institutriz de una niña de cinco años de los esposos T. S. Gillspie, de Park Avenue. El lunes renunció su cargo y dijo que marchaba a Los Angeles.

Miss Brown dijo a la señora Gillspie que había enciado ya sus baúles a Los Angeles, pero la policía pudo averiguar que los había dejado en depósito aquí. Había retirado sus ahorros, ascendentes a ocho mil dólares en bonos y mil pesos en efectivo, de dos bancos de Nueva York.

Es opinión de los detectives que un chofer, que fué quien la impregnó de gasolina y la dió fuego, cuenta hoy con nueve mil pesos más en su haber personal.

Gillspie fué el primero en identificar a la joven.

Vino a visitar a los detectives de Nueva York después de leer en los periódicos la descripción de la joven.

El hermano de la señorita Brown de nombre Fernando, y la hija de éste, María, que fueron los dos últimos parientes que la vieron con vida, estuvieron hoy en la funeraria de Somerville y completaron la identificación. Prorrumpieron en sollozos al ver el cuerpo carbonizado. Sólo quedaron incólumes el rostro y el cabello, preservados por un pequeño sombrero de última moda.

**OTRA MUERTE MISTERIOSA**

EAST CHICAGO, Estado de Indiana, febrero 22. (UP).— Hoy fué encontrado el cuerpo de un niño, que al parecer contaba nueve años, flotando en las aguas del Canal que comunica el Lago Michigan con el río Calumet. Un alambre estaba amarrado al cuerpo del niño, y todas las señales de identificación habían desaparecido de las ropas.

El cadáver parece datar de dos semanas, declarando el médico forense George Bartley que al parecer la muerte fué causada por ahogamiento.

El alambre, sin embargo, significa un elemento extraño en el caso. La policía se inclina a creer que la muerte del niño fué accidental, pero al mismo tiempo estudia las posibilidades de crimen o suicidio.

## UNA REPOSICION QUE EL ESTADO JUZGA LESIVA

Se trata del tesorero del distrito fiscal de Matanzas que fué declarado cesante

Por Decreto Presidencial a propuesta del Secretario de Hacienda, se resuelve no dar cumplimiento a la sentencia número 860 de la Sala de lo Civil y de lo Contencioso-Administrativo de la Audiencia de La Habana dictada en recurso Contencioso-Administrativo número 423 correspondiente al ejercicio económico de 1924 a 1925, que se encuentra firme por haberse declarado sin lugar el recurso de casación por infracción de Ley interpuesto por el Ministerio Fiscal, por la que se mandó reponer al señor Ricardo Riera Gómez en el cargo de Tesorero Pagador de la Zona y Distrito Fiscal de Matanzas, por estimar que esa sentencia es contraria al interés público, debiendo devolverse al Tribunal de que procede a los efectos legales pertinentes.

## Se Reunen hoy los Veteranos

Esta noche, a las ocho y media, se reunirá el Consejo Nacional de Veteranos. Se espera que a dicha reunión asista casi la totalidad de sus miembros, pues se tratará sobre la reorganización de dicho organismo.

## UNA CIRCULAR DE HACIENDA A LOS ALCALDES

El cobro del impuesto sobre transporte al nuevo modelo del automóvil marca "Chevrolet"

El Director del Fondo Especial de Obras Públicas, circuló ayer a los Alcaldes un escrito sobre el cobro del impuesto de transporte al nuevo modelo de auto "Chevrolet" que tienen una distancia de eje a eje en el tipo Cabriolet Sport de 107 pulgadas; tipo Coach, 107 pulgadas, y tipo Landó Imperial, 107 pulgadas, para que registren al número 3 del artículo 3º del Reglamento de Transporte. El tipo anterior de 102 pulgadas, seguirá cobrándose el impuesto por el número 2 del citado artículo.

**DE LA RENTA**

De los billetes caducados del sorteo número 624, celebrado en 9 de Febrero de 1927, ha ingresado en la Tesorería General el día 20 de Febrero actual, la cantidad de $5,309.

M.E.C.D. 2016

PRIMERA SECCION DE ROTOGRABADO

# DIARIO DE LA MARINA

Impreso en los talleres del DIARIO DE LA MARINA Habana. República de Cuba.

JUEVES 23 DE FEBRERO 1928

El vapor Pinero en el cual llegaron a Isla de Pinos el General Machado y su comitiva compuesta por los Presidentes de las Delegaciones a la VI Conferencia Pan-Americana y por un grupo de autoridades y periodistas.

Momento de inaugurarse la primer agalera circular del Presidio Modelo, acto en el que pronunciaron brillantes discursos el Secretario de Gobernación, el doctor Salazar, Presidente de la Delegación del Perú en nombre de los demás Delegados, el señor Carpena y el Presidente de la Cámara de Representantes, señor Rafael Guás Inclán

Discurso pronunciado por una alumna de las Escuelas Públicas a la llegada del Presidente a Isla de Pinos.

Desembarco del General Machado y de los invitados en el muelle de Nueva Gerona

Niñas de la Escuela Pública de Santa Rita dando la bienvenida al Hon. Sr. Presidente y a su comitiva.

Asistentes al homenaje ofrecido por la Secretaría de Sanidad en honor de Finlay el sabio médico cubano desaparecido descubridor del agente trasmisor de la fiebre amarilla y de los métodos profilácticos para combatirla.

Momentos en que el Excmo. Sr. Ministro de Venezuela imponía con el ritual de costumbre la placa de la Orden del Libertador de Venezuela al General Machado.

Banquete a los Delegados del Brazil en el Habana Yacht Club

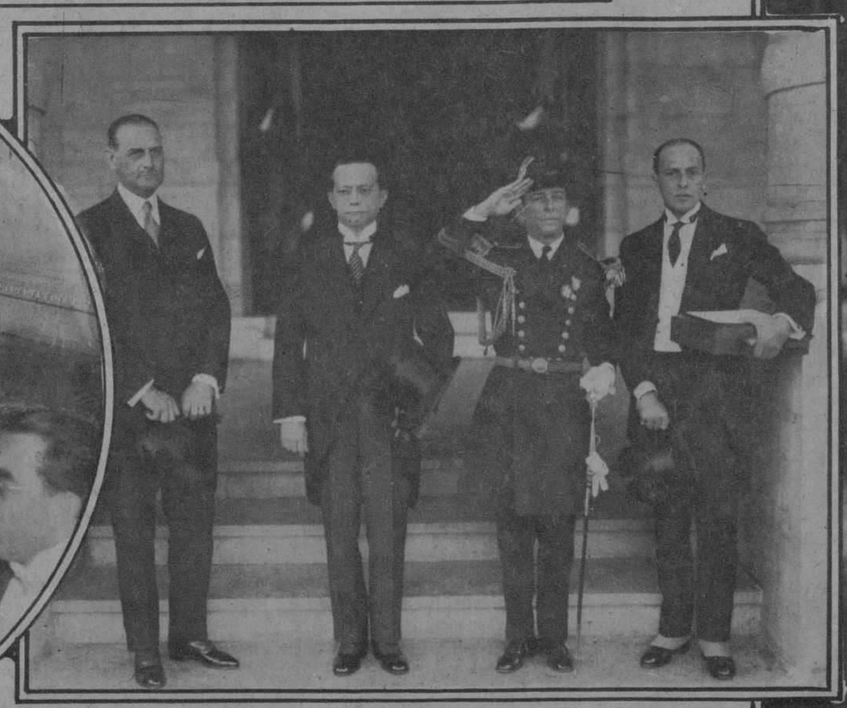

Llegada a Palacio del Excmo. Sr. Ministro de Venezuela, acompañado del Introductor de Ministros señor Soler y Baró y del Ayudante del Honorable Señor Presidente, Capitán Firmat

M.E.C.D. 2016

El notable matador de toros madrileño, señor Antonio Márquez, que ha contraído nupcias en la capital de España, con la señorita Archavala.

Niño Sergio Toyos Rodríguez, al que sus padres le ofrecieron una simpática fiesta con motivo su cumpeaños.

El gracioso niño Bernardo Argüelles Mariño, que ha obtenido uno de nuestros premios de la Alcancía del Niño.

Niño Manolito Fernández que ha obtenido premio en ...estro Concurso de la Alcancía del Niño

Srta. Rosita de Castro y de Cárdenas cuya boda con el doctor José C. Cenuturión se celebró recientemente en la iglesia del Vedado

Srtas. Emelina Confforti, Elía Rosa de Armas, Carmelina Martín, Rosa Cohalla y Delia Hoyos que formaban la Banda Infantil en la fiesta celebrada en el Teatro Colón de la Villa de este nombre.

Sr. Carlos Fernández Vilá, notable pianista cubano, está obteniendo resonantes éxito.

Niña Lilia Suárez Díaz, en traje de Primera Comunión.

Srta. Conchita Roldán que contrajo matrimonio en la iglesia del Cristo con el doctor Francisco Luaces.

Capitán César Ureña, jefe de la Policía del Puerto de la Habana, que ha sido muy felicitado por sus superiores, por su actuación en las órdenes dictadas para el mejor servicio en la zona marétima.

Sr. Antonio Aguero, el conocido ca ballero Gerente Hispano del hotel Alamac que ha sido no mrado recientemente también Gerente del Lakewood Far m Inn. famoso hotel de Verano de las montañas Catskill.

...Aída Espi... y Govantes, ...acaba de re... su título de ...sora de Pia... Solfeo con ...de Sobresa... en el Con...torio Peyrellade.

Niño Deogracias Moncada, que en la velada literaria celebrada el día 8 de Enero, en la Colonia Española de Camaguey, ejeutó dificiles números de violín, mereciendo los mayores elogios de la crítica musical

Niños Eduardo y Zoila Menéndez que ejecutaron varios números de piano y violín en la velada del Centro de Dependientes del Comercio de la Habana, celebrada últimamente.

Niña Raquel Colosia, primer premio en la Preparatoria de piano del Conservatorio Peyrellade,

Manolito Barba, profesor de la Academia Municipal... ...sicaca... bellas... ...ciones

Niña María Antonia Timiraos y Braña, de seis años de edad, que obtuvo Premio Nacional de Homicultura (Medalla de Oro) en el Concurso último Nacional de Maternidad.

Grupo de distinguidas señoritas de Colón representando las Sociedades locales en la fiesta celeb rada recientemente en la Villa de Colón.

Srta. Margot Someillan que tomó parte en un concierto celebrado recientemente siendo muy aplaudida por su actuación.

Dr. Reynaldo de Villiers, uno de nu estros más jóvenes cirujanos, que acaba de obtener un gran triunfo en su profesión.

DIARIO DE LA MARINA

Niño Panchito Fernández, también favorecido con premio de juguetes en nuestro Concurso de de la Alcancía del Niño.

Srta. Dulce María Céspedes y Césedes, que ha figurado en uno de lo sprimeros puestos en un reciente Concurso de Belleza.

Niña Rosario Bances y López que ha terminado el año actual de estudios con las más altas calificaciones.

Srta. Georgina Montero que contrajo nupcias con el joven Raimundo Fuentes

Niña Julia Bilbao de la Rosa, que efectuó su Primera Comunión en el Colegio Nuestra Señora ed Guadalupe

Niño Manuel Arturo Gaunaurd Mariño, que ha alcanzado uno de los primeros premios en el mes del diciembre, en la "Alcancía del Niño".

Niño Ricardo Méndez, con el traje de Primera Comunión que efectuó en los últimos días del mes de diciembre

Señorita Hortensia García Coro, ot ra graciosa candidata del Concurso que lleva a cabo el Casino Español de Alacranes para elegir la C orte del Carnaval.

Sra. Amelia Ramos de Darna, que celebró una fiesta ha poco, siendo objeto de de innumerables felicitaciones.

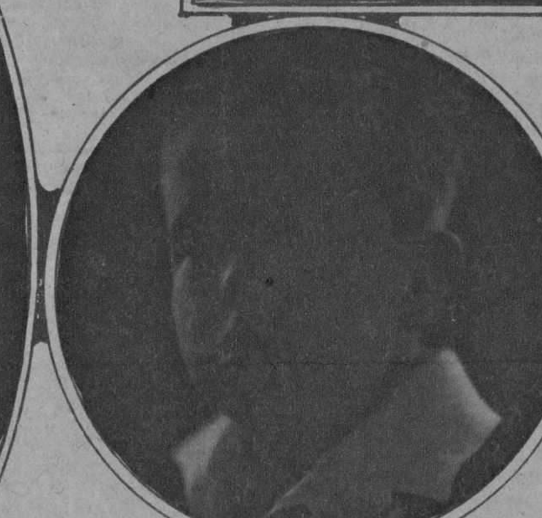

Niño Antonio Arrojo Riverol, de 9 años de edad, que ha obtenido nota de el segundo año de piano en el Conservatorio Gouned.

Señorita Emma Díaz Fernández, pe dida recientemente en matrimonio por el jov en Alberto Portela.

Srta. Emilita Marill que contrajo matrimonio en la iglesia del Santo Angel con el Teniente Sr Francisco Cosio Villalta.

...orita Zoila ...isa Rodríguez, graciosa candidata del Certamen que ...ina del Carnaval ha llevado a cabo ...sociedad El ...ceo de Cárdenas.

Señorita María Luisa G. Quevedo, candidata del Certamen para elegir la Reina del Carna val, organizado por el Casino Español de Alacranes.

Niña Lupe Fuente Norman, nombrada madrina de los campeones de Reserva del equipo de foot ball de la "Juventud Asturiana" y que impuso las medallas del campeonato a los vencedores.

Dr. Juan Rodríguez Ramírez, Representante a la Cámara y Presidente de Honor de la Federación Nacional de Detallistas.

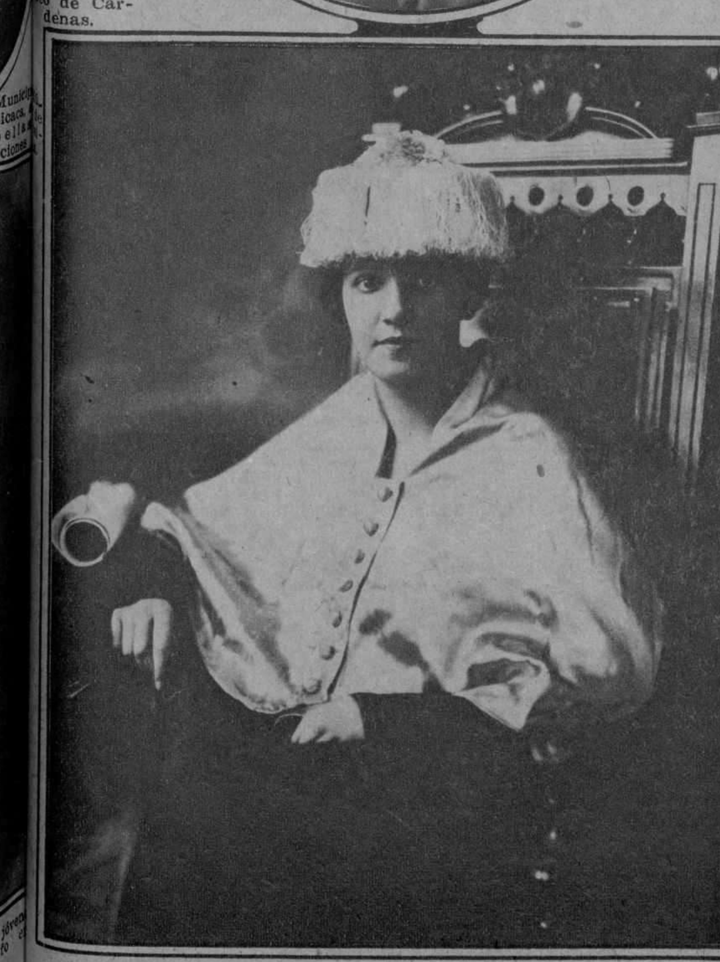

Señorita Aída Hernández y Herná ndez, graduada de Doctora en Farmacia en nuest ra Universidad.

Niña Graciela Menéndez y García, que hizo su Primera Comunión en la ciudad de Santa Clara.

Niño "Tony" Angulo y Sandoval, que hizo recientemente su Primera Comunión

Srta. María Esther Jhones que contrajo recientes nupcias en la iglesia del Carmen con el señor Andrés Malpica

M.E.C.D. 2016

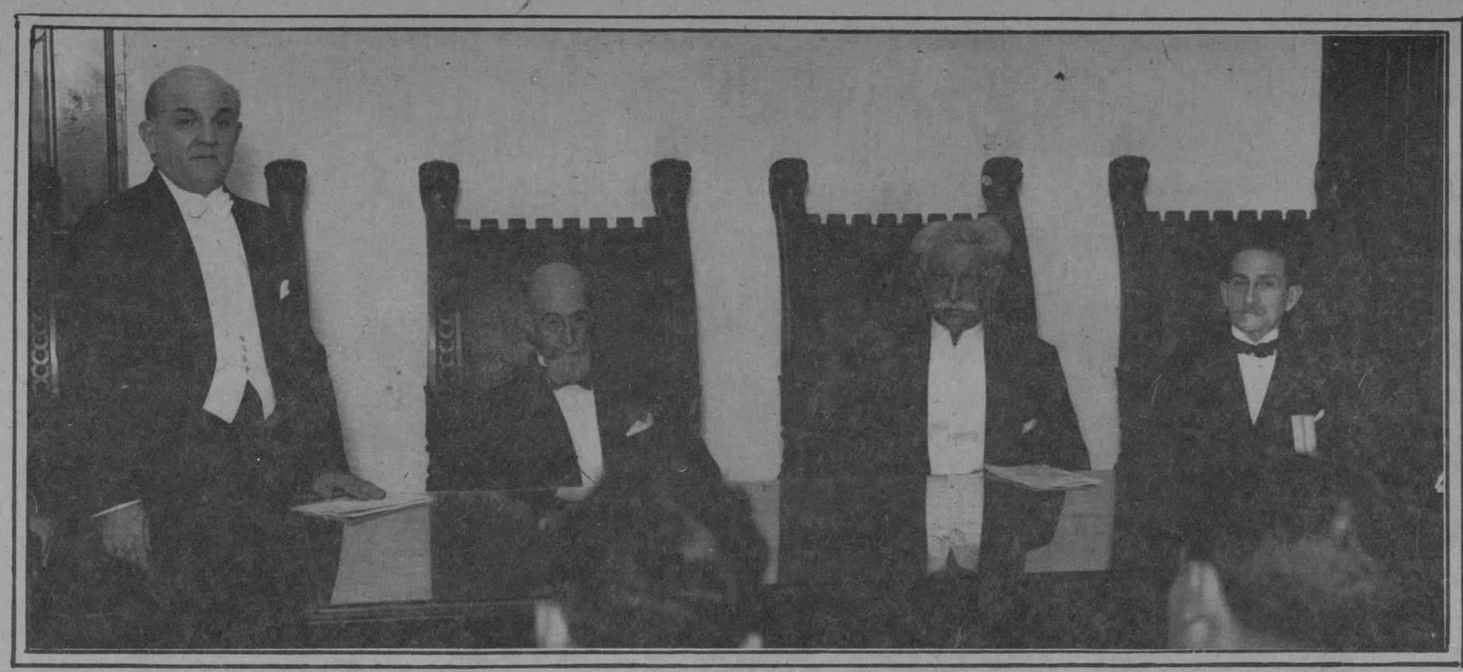

Presidencia del acto celebrado en el antiguo Colegio de Belén con motivo de la apertura de la Exposición Artística organizada en honor de los Delegados de la VI Conferencia. Momentos en que nuestro compaño, doctor Rafael María Angulo, pronunciaba su brillante discurso

Algunas de las obras artísticas expuestas en el Colegio de Belén

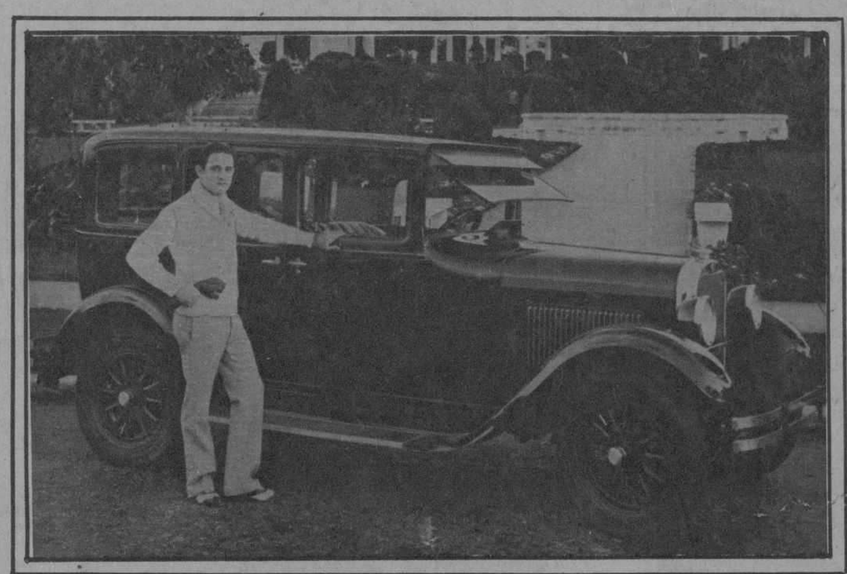

Señor Escipión Pujol, profesor de automovilismo, inventor de un ingenioso aparato denominado "Doble control", que permite enseñar el manejo de un auto sin peligro alguno

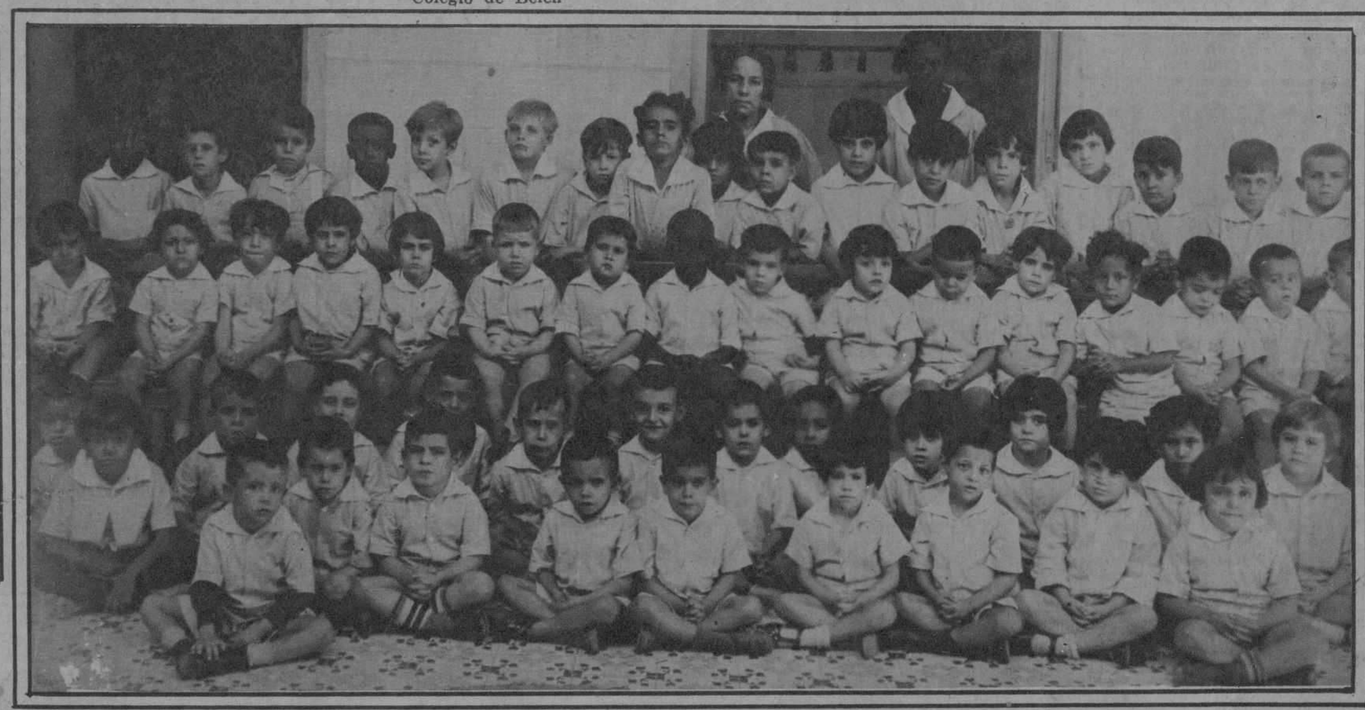

Niños de la Creche "Dr. Finlay" a beneficio de cuya institución tendrá efecto esta noche en el Teatro Nacional, un baile de Carnaval.

Fiesta de esgrima ofrecida por la Sala Alesson en honor del Coronel Brekenbridge y del Teniente Colman, notables esgrimistas norteamericanos

Recibo en la Legación del Brazil al que asistió la más brillante representación del Cuerpo Diplomático extranjero acreditado en la Habana, el Hon. Sr. Presidente de la República y un grupo selectísimo de familias de nuestra mejor sociedad

Presidencia del Homenaje ofrecido en el Salón-Buffet de El Encanto a la señorita María Lira

Banquete ofrecido por un grupo de empleados de la Secretaría de Sanidad al Dr. Jesús Alfredo Figueras con motivo de su reciente nombramiento para Jefe del Negociado de Higiene Escolar.

Aspecto de una vega de tabaco, en La Salud, al practicarse el deshoje.

M.E.C.D. 2016