SECCION 1ª

TIEMPO PARA HOY
Nubiado.—Ligero aumento en la temperatura

DIARIO DE LA MARINA

EDICION DE LA MAÑANA
INFORMACION CABLEGRAFICA MUNDIAL
POR NUESTROS HILOS DIRECTOS

SECCION 1ª

AÑO XCVI.—NUM. 38. Acogido a la Franquicia Postal LA HABANA, MARTES 7 DE FEBRERO DE 1928.—SANTOS RICARDO Y ROMUALDO El Periódico más antiguo de Cuba 30 PAGINAS.—5 CENTAVOS.

RELACION COMPLETA Y DETALLADA DE LOS CINCUENTA Y UN TROFEOS CUBANOS, CONSERVADOS EN EL MUSEO DE ARTILLERIA Y QUE ESPAÑA VA A DEVOLVER A CUBA

Estos cincuenta y un trofeos, símbolos gloriosos de nuestras luchas por la Libertad, serán entregados sólemnemente al Dr. M. G. Kohly, en cuanto éste se encuentre restablecido

UNO DE LOS TROFEOS DESPIERTA ENORME CURIOSIDAD

Trátase de un cañón formado por una pieza de piel de caballo con la que dieron cinco o seis vueltas en un ánima, sin duda de madera, que no tiene cosido ni plegadura

MADRID, Enero 6 (Especial para el DIARIO DE LA MARINA, por nuestro redactor Rafael Suárez Solís.) — Puedo adelantar la lista completa de los trofeos que se conservan en el Museo de Artillería de esta capital y que el Gobierno español restaura a Cuba en virtud de gestiones del Embajador García Kohly, prontamente atendido por el General Primo de Rivera. De esos trofeos se hará cargo el doctor Mario García Kohly tan pronto esté totalmente restablecido de la congestión pulmonar que le aqueja y de la que se encuentra muy mejorado. Son los siguientes:

1.—Bandera tomada el 15 de agosto de 1851 por don José de la Concha, Capitán General de la Isla de Cuba, al apoderarse del pueblo de Las Pozas, ocupado por la expedición acaudillada por don Narciso López. Es de lanilla, compuesta de tres bandas orientales azul turquí en los costados y blanca la del medio, todas de igual ancho. Desde la cabeza, y ocupando todo su ancho, baja un gran triángulo isósceles de seda encarnada, que remata hacia la mitad de la faja del medio, y de él una estrella blanca. Esta bandera, con sus cordones, borlas y bandas tricolores, moharra y regatón, la regaló al Museo de Artillería de Madrid el referido General Concha.

2.—Bandera igual a la anterior, pero de seda de agua, procedente del mismo origen de aquella, y regalada también al Museo por el General Concha.

3.—Banderín.

Es de raso azul y rojo; en el centro lleva una cruz blanca y en la parte superior de la banda azul una A bordada con seda blanca.

4.—Bandera

Es de lanilla, compuesta de cinco bandas horizontales, tres azules y dos blancas, todas de igual ancho. Desde la cabeza y ocupando todo el ancho, baja un triángulo de lanilla encarnada y con él una estrella de cinco puntas.

5. Bandera de lanilla compuesta de cinco bandas horizontales, tres azules y dos blancas, la del centro algo más estrecha que las cuatro de los extremos. Desde la cabeza, y ocupando todo el ancho, baja un triángulo de lanilla encarnada, y en él una estrella blanca, de cinco puntas.

6.—Otra bandera. Es de lanilla y se compone de dos partes iguales, verde y encarnada.

7.—Banderín. Es de raso encarnado y con una cruz blanca en el centro, y en la parte superior, al lado del asta, una D bordada, también blanca.

8.—Bandera que alzó en Yara el Jefe cubano Carlos Manuel de Céspedes. Es de lanilla formada de dos tiras en sentido de la longitud, la inferior azul, de 1.50 m. de largo y 0.60 de ancho, y la superior, compuesta de dos partes iguales de la mitad de dicha longitud y 0.69 de anchura, la exterior blanca y la próxima al asta encarnada, con una estrella de cinco puntas bordada en seda blanca en medio. Cuelgan tres cintas de los expresados colores y cordón dorado con borlas de lo mismo. Cogida por el brigadier Fajardo en una finca próxima al río San Pedro .Regala por el General don Antonio Caballero de Rodas.

9.—Bandera de la brigada del jefe cubano Bernabé Varona, cogida siendo muerto el que la llevaba, por el sargento primero de las tropas españolas don Martín Picazo, en la defensa de Victoria de las Tunas. Es de seda con fleco color de oro viejo, formada de cinco tiras azules y blancas alternadas, de 1.90 m. de largo y 0.20 de ancho, sobre las que hay un trángulo encarnado de la misma clase de tela, de 1 metro de lado, con la base en el asta, el lama bordado "Libertad o muerte", y una estrella blanca sobrepuesta de cinco puntas, y 41 mm. de lado. Fué remitida por el mismo General don Antonio Caballero de Rodas.

Continúa en la página TRECE

DEL ESTADO MAYOR DEL EJERCITO

6 Febrero, 1928.

CARTA ATENTA.—El Honorable señor Presidente de los Estados Unidos de Norte América se ha dirigido a los que fueron sus Ayudantes cubanos, por el conducto siguiente: "Embajada de los Estados Unidos de América. —Habana, Enero 31 de 1928. Mi querido Coronel Rasco: El Presidente Coolidge me ha pedido que le comunique a usted su muy sincera apreciación de los corteses, devotos y eficientes servicios que usted le prestó mientras actuó como su Ayudante militar durante su reciente visita a la Habana. Asegurándole que me causa gran placer trasladarle a usted la expresión del aprecio del Presidente por sus servicios, soy, mi querido Coronel Rasco, cordialmente de usted. (F) **Noble Brandon Judah.**"

LA ACTUALIDAD GRAFICA

Capitán José F. Donnellan, ex-piloto de correo aéreo que en su vuelo de 18,000 millas—entre Chicago y Sur América—hizo ayer escala aquí en el aereodromo de Columbia

"Sois el Héroe más Popular del Mundo" Dijo el Presidente de Haiti, a Lindbergh en Vísperas de Salir Para la Habana

EL DIA 10 DEL ACTUAL, A LAS DOCE EN PUNTO DE LA MAÑANA, EN EL PARQUE CENTRAL, EL ALCALDE DE LA HABANA HARA ENTREGA AL CORONEL LINDBERGH DE LAS LLAVES DE LA CIUDAD EN UNA HERMOSA FIESTA POPULAR

PREPARATIVOS EN PALACIO PARA EL RECIBIMIENTO

A ULTIMA HORA DE LA TARDE DE AYER, EL JEFE DEL ESTADO FIRMO EL DECRETO CONCEDIENDO AL CORONEL C. LINDGERGH LA CONDECORACION DE CARLOS M. DE CESPEDES, LA DISTINCION MAS ALTA QUE PUEDE OTORGAR

PORT AU PRINCE, Haití, febrero 6 (UP)—El aviador Lindbergh realizó hoy la penúltima etapa de su vuelo de buena voluntad por el Caribe, haciendo un vuelo de 160 millas desde Santo Domingo a Haití, donde fué entusiásticamente recibido por la población, entre la que se mezclaron los funcionarios del Gobierno y las fuerzas de infantería de marina de los Estados Unidos.

El próximo miércoles Lindbergh realizó la etapa a la Habana, poniendo fin a un circuito de vuelos, de varios millares de kilómetros que comenzó en Washington y lo llevó a México, América Central, Sur América e Islas del Caribe.

Más de veinte mil personas tomaron parte en el tumultuoso recibimiento a Lindberegh, al aterrizar a las dos de la tarde su aeroplano en Bourne Fields. El aviador se puso al frente de la manifestación, que se encaminó a la residencia del alto comisario Mr. Russell. El Presidente Borno concederá a Lindbergh la Orden del Mérito.

Haití se superó a sí mismo para honrar a Lindbergh. Se ha hecho una emisión especial de sellos de correo, con el retrato de Lindbergh para conmemorar el vuelo, dándose su nombre a una de las calles más importantes de la capital.

El aviador, en un automóvil abierto, cruzó Port-au-Prince, contestando con sonrisas a los aplausos de la muchedumbre. Dijo que se sentía satisfecho por haber llegado a este país. No obstante la gran excitación que ha producido la llegada de Lindbergh, pónese mayor interés en el vuelo del miércoles, con el cual Lindbergh llegará a la Habana donde se encuentra reunida la Conferencia Pan-Americana.

Tres horas empleó el aviador norteamericano en llegar a esta capital, pero siguió una ruta en redondo desde Santo Domingo en vez de seguir la línea recta de 160 millas. Otras 160 millas en línea recta separan Haití de Cuba, y se espera que Lindbergh se remontará hacia el norte de aquella isla y seguirá la costa hasta la Habana, cubriendo un curso de 720 millas.

"Sois el héroe más popular del mundo", dijo el Presidente Borno, al saludar a Lindbergh en el campo. "Vuestras hazañas llegarán a la historia, junto con las de Colón. Os recibimos con el corazón abierto".

Cuatrocientos soldados de infantería de marina de los Estados Unidos y 300 miembros de la gendarmería haitiana guardaban el orden en

Continúa en la página TRECE

UN BANCO DE AHORROS EN LA HABANA

NEW YORK, febrero 6. (UP) Federico de Bost, secretario de la Cámara de Comercio del Estado de Nueva York, ha manifestado que durante su reciente visita a la Habana, las autoridades cubanas lo invitaron a fundar allí un sistema de banco de ahorros, basado en las leyes del Estado de Nueva York.

"Los cubanos son naturalmente económicos. Por esta razón es sorprendente que no dispongan de un sistema de banco de ahorros. Después de haber formulado los planes es necesario una ley. De todos modos ,el funcionamiento de ese banco o cadena de bancos sería de gran beneficio a la nación, a su pueblo y a sus industrias". Así se ha expresado el señor De Bost, que es presidente del Union Dime Savings Bank.

IMPRESIONES

Es feo, y más que feo, improcedente, permitir que degeneren las polémicas sobre cuestiones que interesan al público en diatribas personales que a nadie importan.

Ahora que los temas de derecho internacional americano debieran ocupar preferentemente la pluma de los periodistas, si no fuera porque la delicada condición de huésped en que nos encontramos nos los impide, ¿por qué no discutir serenamente los asuntos que afectan al procomún prescindiendo en absoluto de las personas?

¿Qué más dá que el que estas líneas escribe sea un calabacín si con serlo el Mercado Unico no ha de legalizar su situación? ¿Qué no sabemos escribir? Bien; y ¿qué tiene que ver eso con las verduras ni con las cuatro témporas?

Podríamos, para probar que somos fuertes en la polémica, (tal como la entienden algunos compañeros), hacer unos cuantos juegos de palabras sobre nuestros detractores de hoy que nos deben desde hace días el vivir sosegados sin el habitual atosigamiento de injurias, no obstante lo cual, ¡ingratos!, nos maltratan sin compasión; podríamos entretener a los lectores contándoles anécdotas divertidísimas de cierto personaje famoso por su dinero, y otras cosas por el estilo; pero después que rieran a mandíbula batiente ¿qué pensarían de nosotros los lectores?

Este no es un periódico humorístico; ni siquiera es un periódico de **terminales,** sino de principios, que es todo lo contrario.

Aquí de lo que se trata es de abaratar la vida y no de saber quién escribe peor. Escribe peor quien no convence· Y no convence quien escribe bien, sino quien tiene la razón.

Nosotros como escritores somos infames; como polemistas, otro tanto; cierto también que el DIARIO está feneciendo bajo nuestra dirección; pero... pero el **Mercado Unico** es una calamidad nacional.

Conste, pues, que ni ahora ni nunca pondremos mientes en esas **boutades** de mal gusto.

Para nosotros, en el orden personal, los señores Hornedo y los componentes de la redacción del **Mercado Unico** o de "El País" son ciudadanos, con todas sus humanas flaquezas, dignos de todos nuestros respetos.

No solamente dignos de nuestros respetos, sino hasta amigos personales· Sólo que... Amicus Plato Sed Magis Amica Veritas.

La Aduana Seguirá Aplicando la Tara Experimental del uno por Ciento de su Peso al Champan

Las gestiones realizadas en este sentido por la Cámara de Comercio cubana se han visto coronadas por el mejor éxito.—Texto de la circular del Administrador de la Aduana

Debido a las gestiones hechas por la Cámara de Comercio de la República de Cuba, el Administrador de la Aduana de la Habana, doctor Miguel A. Varona, ha dictado la Circular arancelaria Nº 36, que a la letra dice:

La Partida 277 del vigente Arancel tarifa, los vinos espumosos como el champagne, y que la tara se efectúe de acuerdo con la Regla 13, de la Disposición III, e indica esta última que del peso experimental de una botella o media botella de champagne, de tamaño corriente, se computarán 950 a 550 gramos, respectivamente, para dichos envases de vidrio, resultando el resto, el peso del contenido.

Se ha venido conociendo de varias importaciones de champagne, entre ellas, la declarada en la Hoja N. 23241, Mfto. 520, Partida 20, del vapor francés De La Salle, entrado el día 26 de diciembre último, compuesta de 300 cajas, conteniendo 2.076 botellas, en la cual el Vista del despacho inspirado por la práctica establecida por el anterior Arancel, y el procedimiento que autoriza la Circular número 21 de abril de 1902, procedió a la comprobación del peso experimental que dicha Circular autoriza, abriendo el uno por ciento de la citada importación, siendo la pérdida por cuenta del declarante que estuvo conforme con la operación; toda vez qué la tara que indica la Regla 13 de la Disposición III antes mencionada, perjudicaba sus intereses, y el Fisco percibiría derecho de más, según aparece justificar la operación comprobatoria realizada por el Vista.

Esta Administración resolvió dar curso a la citada Hoja Nº 23241 teniéndose en cuenta para su aforo y pago de derechos, el peso experimental verificado; pero como quiera que aun cuando parece señalar el Arancel en vigor, en lo que se refiere al champagne, el procedimiento a seguir para el aforo y liquidación de sus derechos, la práctica aconseja que se mantenga el procedimiento comprobatorio señalado en la Circular número 21 de 1902, implantado en virtud de tratarse de un artículo de crecidos adeudos, y que no todas las clases y marcas, acusan el peso de 950 y 550 gramos, indicado lo cual hace viable normalizar los procedimientos de su despacho, sin perjuicio para el Estado, y los intereses del importador no menos respetables; esta Administración ha resuelto que se mantenga la práctica ya de anterior establecida, y sancionada por la circular a que se ha hecho referencia, en los despachos del champagne, esto es, el peso del uno por ciento de la partida, siempre que así se solicite, siendo por cuenta de los declarantes la pérdida que resulte que se eviten con gran cuidado derrames en la exactitud de las medidas, y que se permita optar, sin embargo al receptor, por el resultado que aconseja la Regla 13 de la Disposición III ya mencionada si así lo estimara conveniente.

Circúlese para general conocimiento y cumplimiento.

Miguel A. Varona,
Administrador.

PROHIBIDOS LOS MATRIMONIOS INFANTILES EN BARODA

BOMBAY, Feb. 6. (UP).—Por una ley que se ha presentado en el Estado de Baroda, quedan prohibidos los matrimonios entre niñas menores de ocho años y niños menores de doce. Los participantes de tales nupcias serán condenados a penas de arresto. Esta medida es derivación de los matrimonios infantiles, que expone Catalina Mayo en su libro "La Madre India".

ESTA ENFERMO D'ANNUNZIO

MILAN, Feb. 6. (UP).—Gabriel D' Annunzio, el famoso poeta y comediógrafo italiano, se encuentra enfermo con fiebre, y sus médicos le han prescrito reposo absoluto.

EL DR. CESPEDES, INGENIERO CIVIL "HONORIS CAUSA"

Se ha presentado al Rector de la Universidad de la Habana una solicitud en ese sentido

El doctor Octavio Mañalich, distinguido médico, ha presentado ayer al Rector de la Universidad doctor Averhoff una solicitud interesante: la de que la Facultad de Ingeniería, conceda el título de Ingeniero Civil, "honoris causa", al ilustre Secretario de Obras Públicas doctor Carlos Miguel de Céspedes, en mérito a los servicios positivamente extraordinarios que lo han revelado con un dinamismo fecundo y constructivo en bien del país.

Es una simpática proposición; justa, loable y plausible.

NOTAS DEL CONCURSO DE VIAJES A LA EXPOSICION DE SEVILLA

A las 10.26 se paró el reloj para el Cuarto Escrutinio y a las 12 en punto empezó a andar para el Quinto

Fotografía del reloj de nuestro Concurso de Viajes a Sevilla, en la que se ve claramente la posición del contrapeso en el momento de empezar a andar a las doce en punto.

Ayer a las diez y media a. m. procedimos en presencia de numerosos concursantes y del notario público doctor Alberto Carrillo y Pintó a abrir la esfera del reloj de nuestro Concurso de Viajes a Sevilla. Las 10.26 resultó la hora premiada para el cuarto de los escrutinios celebrados. Momentos después colocamos el contrapeso en un lugar indeterminado del recorrido y lo echamos a andar nuevamente para los efectos del quinto escrutinio. Hora: las doce en punto.

UNA IMPORTANTE REUNION CON EL SR. ZAYAS BAZAN

Los Consejeros de Pinar del Rio insisten en imponer el impuesto sobre los tercios del tabaco

Ayer por la tarde como a las tres, se efectuó en el despacho del Secretario de Gobernación Comandante Zayas Bazán, una importantísima reunión entre él y los nueve consejeros provinciales de Pinar del Río.

El motivo era altamente interesante, puesto que se trataba por dichos Consejeros, de convencer al Secretario de Gobernación de la bondad del impuesto de carácter local que dicho Consejo Provincial de Occidente acordó imponerle a cada un tercio de tabaco, a razón de cincuenta centavos por tercio, y cuyo acuerdo ha sido recomendado por el Comandante Zayas Bazán para que sea vetado, al señor Presidente de la República, en un amplísimo informe contrario al mismo, y del que en días pasados dimos cuen-

Continúa en la página TRECE

300 OBREROS DE LA CARRETERA HACEN GRAVE DENUNCIA

Acusan a dos contratistas de haberse ausentado sin cumplir sus compromisos con ellos

CAMAGUEY, febrero 6, DIARIO DE LA MARINA, Habana. — Ante el señor Villena, gobernador provincial, acudieron en el día de hoy trescientos obreros de la carretera central, protestando de los contratistas señores Lores y Cortes que han desaparecido llevándose más de cincuenta mil pesos.

Estos obreros que con el sudor de su frente unos y haciendo suministros de comidas, carne y pan los otros, tenían cuentas pendientes con los contratistas señores Lores y Cortes fueron a cobrar sus haberes por estar enterados de que "Kayser Paving" ya les había pagado.

Al llegar a las oficinas vieron con sorpresa que el local estaba desmantelado y que los contratistas se habían ausentado de esta ciudad, conociendo habían sido víctimas de un despojo y disponiéndose a establecer denuncia contra los citados contratistas se entrevistaron con el jefe de la policía especial señor Freire quien comenzó en el acto las tramitaciones necesarias.

En la tarde de hoy, citados por el gobernador acudió a su despacho una comisión de obreros celebrando una extensa conferencia con la primera autoridad provincial.

Probablemente serán llamados a conferenciar los representantes en esta de la "Kayser Paving" para tratar de evitar estos conflictos que pueden originar fatales consecuencias.-**Mario Silva,** corresponsal.

VENDRAN GRATIS EN CUATRO BUQUES LOS VETERANOS DE 1898

WASHINGTON, febrero 6 (UP)—El senador George presentó hoy una resolución autorizando el uso de cuatro transportes para llevar gratis a la Habana a los veteranos de la guerra hispano norteamericana de 1898, para las fiestas del trigésimo aniversario de liberación de Cuba.

Los Corazones de Millones de Mujeres de Toda América Están hoy Pendientes de la Habana

Existe enorme expectación por oir los discursos que se pronunciarán en la sesión plenaria que celebrará hoy la Sexta Conferencia en que serán escuchadas las mujeres

"EL CLUB FEMENINO DE CUBA,—DR. BUSTAMANTE,—que desde hace diez años lucha por la realización de tan altos ideales de suprema justicia, deposita en Vd. toda su confianza y le ruega haga cuanto esté a su alcance para que sea en Cuba donde florezca la hermosa redención de las mujeres de América".

Emma López Seña."

La enorme expectación que ha despertado en nuestra sociedad la celebración de la sesión plenaria hoy, de la Sexta Conferencia, en que serán oídas las mujeres de los Estados Unidos y de las Antillas, especialmente de Cuba, en su justiciera demanda de la igualdad de los derechos civiles y políticos respecto de los que ya disfrutan los hombres, ha hecho que la demanda de puestos para el Aula Magna sea inmensa. De tal naturaleza que ayer hubo que darlas por terminadas, emplazando a las solicitantes para que oigan los discursos por la trasmisión de radio que ha de hacerse, en la imposibilidad de darles acceso al recinto, bien pequeño por cierto de aquel lugar de la Universidad.

SE HA CONCEDIDO LA EXTENSION DE TIEMPO NECESARIA PARA OIRLAS

En atención al número de las oradoras que leerán sus trabajos, ayer por la tarde la señorita Doris Stevens conferenció con el doctor Sánchez de Bustamante, urgiéndole la conveniencia de que la Conferencia conceda el tiempo necesario para oír a las mujeres, a cuyo deseo correspondió el doctor Bustamante de una manera gentil, asegurando que sus distinguidos compañeros accederán a ello. Puede garantizarse, pues, que hoy por la mañana la Universidad estará absolutamente llena y que además, las representantes de los derechos de las mujeres tendrán el tiempo necesario para hacer su exposición y su demanda. Más de mil mujeres ocuparán hoy el amplísimo recinto universitario libre, a juzgar por las solicitudes formuladas por los teléfonos que en estos días no han cesado de funcionar.

UNA SESION MEMORABLE

La sesión será por todos conceptos memorable. A ella se han dado cita las esposas e hijas de los Delegados, las mujeres de La Habana y las representaciones de las del interior que desde ayer se encuentran en esta ciudad; los periodistas, elemento oficial y las representaciones periodísticas de los veintiún países que nos visitan.

BREVE ESQUEMA BIOGRAFICO DE LAS ORADORAS

Como un bosquejo de la personalidad de las ilustres mujeres que llevan hoy la representación de las mu-

Continúa en la página TRECE

CONFERENCIAS DE VARIOS DELEGADOS EN LA HABANA

Las darán patrocinadas por la Institución Hispano-cubana de Cultura.—Collor será el primero

Ha producido verdadero agrado entre los socios de la Institución Hispano Cubana de Cultura la noticia de las conferencias que ofrecerán ilustres delegados a la Sexta Conferencia Panamericana.

La primera de estas conferencias se halla a cargo del ilustre internacionalista doctor Lindolfo Coller, miembro del Congreso de los Diputados de Río Janeiro, delegado del Brasil. Dirá unas palabras preliminares el Embajador de esta gran República en Bélgica, doctor Raoul Fernández, Presidente de la Delegación brasileña y consultor jurídico de la Liga de las Naciones.

La conferencia tendrá lugar mañana miércoles 8 en el teatro Payret, a las 5 y 30 de la tarde. Versará sobre cuestiones relacionadas con la vida del Brasil.

Entre los delegados que darán conferencias a los asociados de la Institución Hispanocubana de Cultura figuran las siguientes eminentes personalidades:

dispare uno de sus tradicionales rie-

Excmo. señor Carlos Silva Vildósola, eminente estadista, Director del diario "Mercurio", de Santiago de Chile; el Excmo. señor Gonzalo Zaldumbide, Ministro Plenipotenciario del Ecuador en París, y uno de los intelectuales más finos de América; el Excmo. señor Víctor Maúrtua, Ministro Plenipotenciario del Perú en el Brasil, profundo jurisconsulto, autor del Código penal vigente en el Perú; el doctor Carlos A. Alcorta, Catedrático de Derecho Internacional de la Universidad de Buenos Aires; Mr. Jafes Brown Scott, Presidente del Instituto Americano de Derecho Internacional, Doctor Honoris Causa de la Universidad de Salamanca y una de las más altas autoridades en esa rama del Derecho. Cerrará la serie de estas conferencias internacionales nuestro ilustre compatriota doctor Antonio Sánchez de Bustamante, Presidente de la Sexta Conferencia y Juez Tribunal de Justicia Internacional de la Haya.

—SUSCRIPTORES—

Para anuncios económicos en horas de oficina llame a los teléfonos M-4115 M-3378

Después de las cinco de la tarde y en días festivos llame al Teléfono A--3856

Para suscribirse llame al M-84-04

Nota: A partir del 29 de Febrero, en lugar del M-4115, llame al A-1014

DIARIO DE LA MARINA
CONCURSO DE VIAJES
A LA
EXPOSICION DE SEVILLA

El Reloj Parará a las HORA Y MINUTOS

CON-LETRAS

NOMBRE Y DOMICILIO DEL CONCURSANTE

Sr. . . . . .

Calle . . . . . Núm. . . . .

Ciudad o Pueblo . . . . . .

(Se suplica nombre, dos apellidos y letra clara)

TELEFONO DEL CONCURSO A-7326

(VEANSE LAS BASES DEL CONCURSO EN LA PAG. 14)

M.E.C.D. 2016

El General Alemán Designado Presidente del Comité Que Colocará Una Tarja de Bronce con las Palabras de Coolidge en el Monumento al Maine

FUE DESIGNADO PRESIDENTE DE HONOR EL GRAL. MACHADO. HOY SE REUNE EL COMITE DE INTERCAMBIO INTELECTUAL PANAMERICANO

(NOTICIAS DE INSTRUCCION PUBLICA)

El Comité Organizador de la colocación de una tarja de bronce, conteniendo las palabras de Mr. Coolidge, en el Monumento a las víctimas del Maine ha designado Presidente Efectivo al general José B. Alemán, Secretario de Instrucción Pública y Bellas Artes, y Presidente de Honor al general Gerardo Machado, Presidente de la República.

Este Comité se propone colocar en el mismo monumento, o en un bloque de mármol de Isla de Pinos, un libro abierto, de bronce, en una de cuyas páginas se gravarán las palabras que pronunció el Presidente de los EE. UU. en la Sesión Inaugural de la Sexta Conferencia Internacional Americana, francamente encomiásticas para Cuba y de suprema significación para nuestra soberanía. En la otra página se gravarán las mismas palabras traducidas a nuestro idioma.

Sobre el bloque de bronce se proyecta colocar un busto de Mr. Coolidge, de cuya escultura se ha encargado el célebre pintor y escultor Esteban Valderrama.

REUNION DEL COMITE DE INTERCAMBIO INTELECTUAL PAN-AMERICANO

Hoy, a las cinco de la tarde, se reune en el local de la Embajada Mexicana, Línea y N, Vedado, el Comité de Intercambio Intelectual Méamericano. A esta reunión asistirá además de todos sus miembros, el general Alemán, Secretario de Instrucción Pública.

Este comité tenía por nombre Comité de Intercamibo Intelectual México-cubano; pero, a solicitud de varios ministros sud-americanos se ha cambiado su denominación por la que hoy posee, ya que desean hacer extensivo el intercambio a todas las nacions americanas.

LA PROXIMA CONFERENCIA DE DIVULGACION EN EL INSTITUTO

Habíamos anunciado que la primera conferencia de la serie de divulgación organizada por el Instituto de Segunda Enseñanza de la Habana tendría lugar el primer sábado del mes de febrero; pero circunstancias ajenas al deseo del Director del plantel impidieron su realización, por lo cual se ha pospuesto la fecha de su celebración para el sábado próximo, día once, a las tres de la tarde.

El doctor Antonio Iraizos disertará sobre "La poesía cívica cubana".

La Dirección del Instituto está haciendo las gestiones oportunas a fin de conseguir tener terminada la instalación del aparato de radio el día once, y poder así trasmitir la conferencia.

MAÑANA SE REUNIRA LA JUNTA DE EDUCACION DE LA HABANA

Mañana, a las diez de la mañana se reunirá en sesión ordinaria la Junta de Educación de la Habana. En esta sesión—si no se suspende por falta de quorum—se tratará el problema pendiente de las oposiciones para cubrir plazas vacantes de maestros y maestras en el Distrito.

PRACTICAN LOS ALUMNOS DEL INSTITUTO PARA LA GRAN PARADA DEL DIA 24

Los alumnos del Instituto de la Habana están realizando las prácticas correspondientes para asistir el día 24 de febrero a la gran parada escolar en que serán condecorados por el Jefe del Estado los estudiantes que hayan obtenido premios en cualquier asignatura el curso próximo pasado.

Los alumnos que tienen clases por la mañana asisten por la tarde a la Batería de Santa Clara a realizar sus prácticas, y viceversa.

Esta gran parada promete ser muy hermosa, ya que, por vez primera, se reunen todos los alumnos en una verdadera formación.

Alumnos y alumnas del plantel desfilarán, a las nueve de la mañana del día 25, ante el Palacio Presidencial.

ESTAN YA EN USO LOS UNIFORMES DE SPORT DEL INSTITUTO

Los uniformes de sport—tenis, base ball, track, etc.—encargados al extranjero para las prácticas de los alumnos, están ya en uso, con la consiguiente satisfacción de los estudiantes.

CRECE EL NUMERO DE PREMIOS ESTABLECIDOS EN LA NORMAL

El doctor Ramiro Mañalich, Inspector General de Escuelas Normales, ha establecido premios mensualese para los alumnos que venzan en las oposiciones que se efectuarán para determinar cual es el mejor ejercicio práctico realizado sobre determinada asignatura.

El Secretario de Sanidad, el doctor Viriato Gutiérrez, el Gobernador de la Habana, el Secretario y Subsecretario de Instucción Pública y la librería Montalvo y Cárdenas han ofrecido otorgar premios delegando en el doctor Mañalich el discernimiento de ellos.

El doctor Ramiro Guerra, Superintendente General de Escuelas ha entregado al doctor Mañalich dos valiosos tomos de su Historia de Cuba, destinados a premios.

Oportunamente se hará la convocatoria para los ejercicios y se expresarán qué premios corresponden a los triunfadores.

CLUB PEDAGOGICO DE CUBA EL SABADO ONCE TOMARA POSESION LA DIRECTIVA

Hablarán en este acto los Presidentes de las Asociaciones de Emigrados Revolucionarios Cubanos y Columna de Defensa Nacional

Continúan sus gestiones los miembros de la Comisión organizadora del acto de inauguración y toma de posesión de la primera directiva del Club Pedagógico de Cuba, habiendo obtenido hasta la fecha los resultados apetecidos; pues uno de los propósitos de dicha Comisión ha sido invitar a las distintas Asociaciones de Maestros y otras Instituciones que por arraigo en la opinión y actuación nacionalista sean dignas de ocupar la tribuna del Club y al efecto se han dirigido a los señores Juan R. O'Farrill, presidente de la Asociación de Emigrados Revolucionarios Cubanos y Antonio Navarrete de Córdoba, Presidente de la Columna de Defensa Nacional, para que a nombre de sus respectivas Asociaciones consuman turnos en el acto de la toma de posesión, obteniendo de los citados señores su aceptación.

SE INVITARA A LOS PRESIDENTES DE LAS DISTINTAS ASOCIACIONES PEDAGOGICAS

Serán invitados a consumir turnos en el acto a que nos referimos, los señores Presidentes de la Asociación Nacional de Maestros, de Graduados en la Escuela de Pedagogía, Graduados Normalistas, Asociación de Inspectores Escolares y demás instituciones de carácter Pedagógico.

SERA UNA FIESTA DE COMPENETRACION

A juzgar por el interés de los maestros, podemos afirmar que el acto del próximo sábado será una demostración de la solidaridad del magisterio nacional y el deseo que anima a nuestros educadores de cooperar al mayor progreso de la cultura de su Patria.

Publicamos a continuación las últimas adhesiones recibidas por el Presidente electo del Club Pedagógico de Cuba, señor Felipe Donate, y que por la actividad que caracteriza a estos elementos pueden considerarse como valiosas adquisiciones realizadas por el Club.

He aquí dicha relación:

Oscar Curbelo Alvarez, Gustavo de Carricd, Vicente Marmi, Gertrudis Gómez, Carmen Estrade, Luis Peñalver, Luis Pérez, Miguel A. Valdés, Francisco Agusti, Rafael Piña, doctor Isidro López, Mercedes Rodríguez, Juan Valcárcel y José R. Fernández.

ASOCIACION DE RETIRADOS ESCOLARES

Secretaría

De orden del señor Presidente accidental de esta Asociación, se cita por este medio a los señores Asociados, para que se sirvan concurrir el próximo lunes seis del actual a las nueve antes meridiano al local que ocupa la Asociación de Maestros, San Lázaro 114, altos, para tratar asuntos de gran interés.

J. Esplugas,
Secretario.

EL DUELO DE UN COMPAÑERO

Un compañero queridísimo en esta casa, en la que de luengos años ha cosechado el cultivo especial de un intenso afecto, Don Jorge Fernández de Castro, sufre en estos instantes la inenarrable pena en su corazón de hijo amantísimo pone el fallecimiento de su señora madre, Doña Sabina González Viuda de Fernández de Castro, que ayer, a la avanzada edad de ochenta años y confortada con los auxilios espirituales de la religión entregó su alma a Dios.

La señora Sabina González estaba ligada a los afables recuerdos de esta casa por viejos vínculos de amistad. Su esposo, Don Vicente Fernández de Castro, había sido amigo de la infancia y compañero de armas de Don Nicolás Rivero, con quien, además estaba emparentada. Modelo de cristianas virtudes pasó por la vida derramando en su derredor, pródigamente, el bien y murió con la convicción sincera de haber logrado su anhelo dejando una familia, irreprochable y un hogar en el que resplandece el honor.

Reciban nuestro sincero pésame sus atribulados familiares, especialmente sus hijos María Fernández de Castro de la Gasca y Vicente, Jorge y Lucía Fernández de Castro.

El sepelio de la anciana y bondadosa dama, se efectuará hoy, saliendo el cortejo fúnebre del Reparto Los Pinos hacia el Cementerio de Colón a las ocho a. m.

Dr. Hernando Seguí
GARGANTA, NARIZ Y OIDOS
Prado, 38; de 12 a 3

LA REGENTE
AVISO
Debido a la proximidad de un gran remate de prendas, rogamos a las personas que tienen alhajas empeñadas y adeuden seis meses pasen por esta casa de Neptuno y Amistad a pagar los intereses y renovar las papeletas para evitar que sus prendas sean comprendidas en esta subasta.

Dr. P. M. Souza
Garganta, Nariz, Oídos. Hospitales de New York, Viena, Budapest, Habana. San Lázaro 226, de 2 a 4.

Dr. Gonzalo Pedroso
CIRUJANO DEL HOSPITAL MUNICIPAL DE EMERGENCIA
Especialista en Vías Urinarias y Enfermedades venéreas. Cistoscopia y cateterismo de los uréteres. Cirugía de Vías Urinarias. Consultas de 10 a 12 y de 3 a 5 p. m en la calle Avenida de la República 254.
E-16 Ind 1 En.

DR. PULGARON
Manzana de Gómez 465
Teléfono A-1862
PRIMERA Y SEGUNDA ENSEÑANZA, ENSEÑANZA SUPERIOR Y LATIN
Visitas y Avisos: de 5 a 7.

DEBO MI HERMOSURA Y SALUD A LA

QUINA LAROCHE

UNIVERSALMENTE RECONOCIDA COMO EL MEDICAMENTO SOBERANO EN LOS CASOS DE:

DEBILIDAD
AGOTAMIENTO
FALTA DE APETITO
CONVALECENCIA
FIEBRES.

DE VENTA EN TODAS LAS FARMACIAS DE CUBA
COMAR & CIA.
20, Rue des Fossés St. Jacques - PARIS.

LOS CHORIZOS

VDA. DE R. DE EUBA

(LA FRUCTUOSA)

NO PUEDEN SER CONFUNDIDOS CON OTROS

pero examine bien la lata que le entregan cuando pida esta marca, pues bajo envases similares se venden chorizos de carne de res y no de cerdo.

FIJESE BIEN

VIUDA DE R. DE EUBA

J. Galle & Co., S. en C.
Importadores exclusivos

NOTICIAS DEL PUERTO

HA SIDO DESIGNADO UN SUPERVISOR DE LA MARINA DE GUERRA PARA LA ADUANA DE SANTIAGO DE CUBA

Están llegando yachtistas.—Vuelve a visitarnos Mr. Curtis.—Fué trasladada la Estación de la Policía del Puerto.—La salida del correo español "Alfonso XIII"

AYER LLEGARON 1105 TURISTAS

DOS HIDROPLANOS LLEGARON AYER TARDE

Procedentes de Miami amerizaron ayer tarde en nuestro puerto dos hidroplanos norteamericanos, el marcado N C Nº 249 que trajo como pasajero a Mr. John Enright, y el marcado 3736 ,que trajo tres pasajeros que son el distinguido yachtista de Detroit Mr. Wood A. Gar, quién está muy interesado en las próximas regatas de la Habana, y a quien acompañan Miss D. Brink y el señor Roger Rusell.

SUPERVISOR NAVAL PARA LA ADUANA DE SANTIAGO DE CUBA

Ayer recibió el Alferez de Navío señor Gustavo Valdespino, segundo comandante del crucero "Patria", la orden de trasladarse al puerto de Santiago de Cuba a fin de que se haga caso de supervisar la Aduana de aquel puerto.

SOSPECHA DE HURTO

Alberto Gómez González vendedor ambulante de bahía, y vecino de Marina Nº 10 en Casa Blanca fué arrestado por sospechas de que hurtó de a bordo de un barco un saco conteniendo botellas de bebidas, saco que arrojó al mar cuando se dió cuenta de que era perseguido por la policía.

LOS QUE LLEGARON EN EL "CUBA"

En el vapor Cuba de la Peninsular Occidental S S Cº, llegaron ayer tarde los señores Rafael Orihuela, Luis Martínez, Angel Corral, Benedito Castellanos, José F. Negreira, Antonio G. Lacoste, Roberto Fernández, Pablo Repete, Francisco López, Fernando Blanco, Isaac Grad, Alberto Román, Augusto Jaime, Notha D. Bacardí, Pauline Enneria y el ex-Director de "La Discusión" señor Sixto Luis López Miranda y señora.

Por la misma ruta y en el vapor "Cuba" embarcaron ayer, los señores Francisco Seigle e hijo, Rafael Lobato, Oswaldo Montero, Eulogio García, Rogelio Fernández, y el resto turistas norteamericanos en número de 329.

NOS VISITA NUEVAMENTE MR. CURTIS

En su lujoso yacht Lindonia, llegó ayer en compañía de un grupo de amigos, el multimillonario americano Mr. Cyrus Curtis, distinguido editor de periódicos de Filadelfia, quien pasará una nueva temporada en la Habana y a quien acompañan su esposa, el señor Pearson Weljl y familia, el Hon Land Rusell, Chas Morga Myron Vorn y H. Lindgren.

Se está esperando en la Habana el yacht Savarona en su segunda visita a la Habana, en la presente temporada invernal trayendo a su rico propietario Mr. Caldolware y varos amigos.

EL "VEENDAM TRAJO UNA GRAN EXCURSION

Anoche después de las 8 arribó a nuestro puerto con 550 turistas que están recorriendo varios puertos de las Antillas, el hermoso vapor holandés "Veendam", quien permanecerá en la Habana hasta mañana para seguir viaje a New York.

LA SALIDA DEL CORREO ESPAÑOL

Al medio día de ayer zarpó para New York, Coruña, Santander, Gijón y Bilbao el vapor correo español "Alfonso XIII" que lleva carga general y sobre 200 pasajeros en su mayor parte de tercera clase.

Embarcaron en este vapor los señores José G. Moreno, Secretario de la Legación de Cuba en Bélgica, doctor José H. Carasa, Secretario que fué de la delegación que España envió a la ciudad de la Habana, para tomar parte en el Congreso Internacional Médico que se celebró recientemente, Carlos García Argueles, Manuel Bandin, Antonio Silvestre Fernández, Ramón Moure, Francisco Armor, Manuel García, Cándido Alvarez, Servando Pola, José Dago, Manuel Isidoro Méndez, Demetrio García Rodríguez, Manuel González Campo, Ana Luisa Ulacias e hijos y otros.

TABACO PARA ESPAÑA

Entre la carga que lleva de la Habana el "Alfonso XIII" figuran tres mil tercios de tabaco en rama, y 300 mil tabacos torcidos.

MATERIALES DE FABRICACION

En el vapor correo "Manuel Calvo", que zarpará para Barcelona, vía New York y Cádiz, serán embarcadas grandes cantidades de materiales de fabricación para la construcción del Pabellón de Cuba en la Exposición de Sevilla.

EMBARCACIONES DE RECREO

En el vapor "San Bruno" ha llegado un yacht de vela que tomará participación en las regatas internacionales que se efectuarán en breve frente al malecón.

En el "Ulua", también llegarán varios yacht de regatas.

EXCURSIONISTAS

En el vapor "Munamar" llegaron 106 excursionistas que pertenecen muchos de ellos a la Cámara de Comercio de Chicago.

LOS DE BOSTON

El vapor "Calamares" de la Flota Blanca, en su próximo viaje a la Habana, partirá desde el puerto de Boston, debido a tener fletado dicho barco numerosos miembros de la Cámara de Comercio de aquella ciudad de Massachusset los que visitarán además de la Habana, Kingston, Cristóbal, Puerto Limón y regreso.

Este barco, cuando regrese de Cristóbal en ese viaje, tomará en la Habana 20 mil huacales de vegetales.

UN BUEN NUMERO DE TURISTAS

En los barcos de pasajeros que arribaron ayer a nuestro puerto, han llegado un total de 1105 turistas norteamericanos.

Los barcos llegados son el Cuba de Tampa y Key West con 221, el Parismina con 87, el President Adams con 97, el Munamar con 106, y el Amapala con 44 y el Veendam con 550.

BARCOS DE CARGA

Llegaron ayer los siguientes barcos de carga el americano Dora de Antilla con miel de purga en tránsito, el americano Lake Fairport de Kingston con carga y 5 pasajeros. Los ferries Estrada Palma y Henry Flagler de Key West con 26 vagones cada uno de carga general, el noruego Segundo de Montevideo con tasajo y maíz, el alemán Ingram de Bremen y escalas con carga y dos pasajeros, y el holandés Arundo de Sagua con azúcar en tránsito

BARCOS SALIDOS

Los siguientes barcos salieron ayer el americano Abangarez para Puerto Barrio, los ferries Estrada Palma, y Henry M. Flagler y el vapor Governor Cobb para Key West, el español Alfonso XIII para New York y puertos del norte de España, el inglés Baron Elsie para Cienfuegos.

SE TRASLADO LA OFICINA DE LA POLICIA DEL PUERTO

Ayer tarde a última hora, quedó trasladada al nuevo local junto al muelle de San Francisco la Estación de la Policía del Puerto, que ocupaba un salón bajo del edificio de San Pedro y Presidente Mayas, que va a ser demolido.

DENUNCIA

Leonardo Sales Rodríguez delegado obrero en el muelle de la American Agricultural Chemical Company, denunció al Juez Decano, por conducto de la Policía del Puerto determinadas infracciones de la Ley de Inteligencia obrera que están realizando en dichos muelles.

JUGANDO AL SILO

El vigilante de la Policía del Puerto Nº 42, procedió ayer al arresto de Miguel Ibañez Arango, vecino de Lamparilla Nº 22 porque en unión de otros individuos que lograron darse a la fuga, estaban jugando al siló en los muelles.

UNGUENTO PAZO
NO PADEZCA MÁS DE ALMORRANAS
Este maravilloso ungüento le aliviará desde la primera aplicación. Cortará el mal a los cinco días. Póngalo a la prueba.
E. W. Grove

MARCAS Y PATENTES
RICARDO MORE
(Ingeniero Industrial)
EX-JEFE DE LOS NEGOCIADOS DE MARCAS Y PATENTES
APARTADO DE CORREOS 796
BARATILLO, 7. TELEFONO A-6433.
Se hacen traducciones técnicas y legales del inglés al español.

Marcelo Salinas, el Feliz Autor de "Alma Guajira", No Creyó Oportuno Pedir al Jefe del Estado el Indulto de Carlos Montenegro

SALINAS FUE INVITADO AYER A ALMORZAR CON EL GENERAL MACHADO, CONCURRIENDO ADEMAS LOS MIEMBROS DEL JURADO EN EL CONCURSO DE CAMILA QUIROGA, EL DOCTOR ENRIQUE RECIO Y OTRAS VARIAS PERSONAS

Según anticipamos, ayer almorzó en Palacio invitado especialmente por el Jefe de la Nación, el autor de la obra cubana "Alma Guajira" señor Marcelo Salinas, obra que resultó premiada en el concurso iniciado por la distinguida actriz Camila Quiroga.

A ese almuerzo concurrieron también los miembros del jurado que seleccionó el premio, señores doctor Miguel Angel de la Campa, Subsecretario de Estado, doctor Sánchez de Fuentes, doctor Miguel Angel Carbonell, doctor Ramiro Guerra y Salvador Salazar.

Además concurrieron el Jefe de Despacho de la Presidencia, los Ayudantes de guardia y Gali Menéndez, comandante Firmat y Gali Menéndez y el oficial de guardia Teniente Florindo Fernández.

Como invitado especial concurrió también el doctor Enrique Recio Jefe Liberal de la Provincia Camagüeyana que acaba de llegar a esta Capital.

Terminado el almuerzo, el Presidente mostró a los invitados, las habitaciones y apartamentos que durante su estancia en la Habana, ocuparon los esposos Coolidge.

Al abandonar Palacio el triunfador Salinas, hubo de manifestarnos, que lo hacía altamente complacido por las señaladas distinciones de que le hiciera objeto el señor Presidente de la República. Y nos dijo más, que había pensado solicitar el indulto del escritor cubano Carlos Montenegro, que sufre condena en Presidio, petición que no hiciera en el momento por estimarlo inoportuno.

A continuación damos la carta felicitación que el Jefe del Estado dirigiera al feliz autor de "Alma Guajira", y por la cual le invitaba al almuerzo celebrado al mediodía de ayer en Palacio.

Habana, Febrero 3 de 1928.

Señor Marcelo Salinas.

Estimado compatriota:

Anoche tuve el gusto de asistir a la representación de "Alma Guajira" de la que es usted autor y de la cual había oído elogios muy merecidos.

A mi vez quiero felicitarlo cordialmente por ella y espero con vehemente deseo tener el gusto de aplaudir otras obras más que usted escriba para gloria de las letras cubanas.

No necesito añadir una palabra más a las celebraciones que de "Alma Guajira" se han hecho. El fallo tan justo del Jurado así como la unánime aprobación del público habanero, han demostrado su mérito excepcional. Réstame sólo unir mi aplauso al de todos los que la han visto y reiterarle el deseo de que siga usted adelante con el seguro paso con que ha comenzado.

Le reitero mi invitación para venir a almorzar aquí a Palacio el próximo lunes, día seis, a la una p. m. y quedo de usted afectísimo amigo,

GERARDO MACAHDO.

INVITANDO AL PRESIDENTE

El señor Armando Parajón, Presidente de la Bolsa de la Habana, invitó ayer al Presidente al acto de la toma de posesión de la nueva directiva de esa institución que tendrá efecto el día 23 del actual.

INFORMANDO

El Secretario de Sanidad en su visita de ayer al Presidente le informó sobre la visita que hizo hace días al Hospital de Cienfuegos, el que se encuentra en condiciones de inhabitabilidad muy lamentables por lo que requiere una pronta y rápida reforma.

También habló en su visita el Secretario de Sanidad, acerca de la conveniencia de que cuanto antes se inicien las obras de la Escuela de Enfermeras del Hospital de Santa Clara, que fueron ofrecidas hace poco por el general Machado en su visita a dicha capital villareña.

ASUNTOS FERROVIARIOS

Para tratar con el Presidente de la República de diferentes asuntos ferroviarios, ayer conferenció con él, don Domingo Galdós, vicepresidente de la Cuban Company.

MUCHOS POLITICOS

Durante el día de ayer acudieron a Palacio gran número de elementos políticos que conferenciaron con el Secretario de la Presidencia doctor Viriato Gutiérrez.

Entre esos políticos, figuraban los señores doctor González Sarrain, Presidente de la Asamblea Provincial Liberal, Miguel Angel Cisneros Presidente de la Municipal y los señores Albarrán y Sardiñas, que trataron de diferentes problemas que han surgido entre los elementos conservadores, por la forma de trabas que dicen existen en la Junta Central Electoral, con motivo de la presentación de candidaturas de Delegados a la Constituyente en relación con la instrucción 113 de la Junta Central referida.

ASUNTOS JUDICIALES

En los bajos de Palacio conferenciaron ayer sobre asuntos judiciales, los señores Licenciado Barraqué y doctor Vivancos Fiscal del Supremo.

PERSONAS RECIBIDAS AYER POR EL PRESIDENTE

Según nota que nos facilitaran los Ayudantes de Guardia, Comandantes Firmat y Gali Menéndez, el señor Presidente de la República recibió ayer a las siguientes personas:

Secretarios del Despacho, Jesús María Barraqué, Francisco María Fernández, José B. Alemán, Manuel J. Delgado, Gutiérrez de Celis y Rafael Sánchez Aballí.

Los Jefes del Ejército y la Marina de Guerra Nacional.

El Jefe de la Policía, teniente coronel José Perdomo.

El señor Domingo Galdós y a la Comisión del Azúcar.

CARTAS DE NATURALIZACION FIRMADAS POR EL PRESIDENTE DE LA REPUBLICA

El señor Presidente de la República firmó en la mañana del pasado domingo las siguientes cartas de naturalización, cuya relación nos fué entregada en la tarde de ayer por el Jefe del Despacho de la Secretaría de la Presidencia:

Salomón Finkelsteni y Yakelewsky, Baldomero Fernández y Alonso, Mauricio Egozi y Flores, Rafael Eli Levy, David Englender, Camilo Doval y Sabucedo, Alfredo José Díaz Fontela, Adolfo Díaz y Díaz, Francisco Chang y Lee, Juan Chen, Rufino Cabeza y Garrido, Vicente Ceden y Fraga, Juan Beratarrechea y Apecechea, Cesareo Casado y Graña, Juan Linares y Saez, Santiago Navarro y Navarro, Isaac Marcos Behmares y Cohen, Celestino Bayolo y Permuy, Jaime Mari Cardona, Carlos Madreda y García, Juan Piñol y Ferrer, José Mateo Molina, Pierto Rosario Colli Pagliaro, Vicente Muñiz y Fernández, Salomón Maluf y Maluf, Víctor Navarro y Gallego, Félix Julián Nasser y Salomón; Celedonio Mistal y Teso, Alberto Naon y Abulafia, Rodolfo Villa y Pérez, Valentín Villanueva y Cañero, José María Fernández y Pérez, Juan Figueras y Pagés, Florentino de Vera y Fariñas, Evaristo Valle y Fayaca, Mercedes Viejo e Isabel Pedro Vilaseco Garabaldo, Isaac Rousso y Levis, Diego Boada y Roda, Juan Fernández y Rodríguez, Juan Delgado y Collante, Pedro Vendrell y Vidal, Manuel Batule y Chelala, Juan Esclasan y Olivella, Alí Fagerdin y Serjan, Pedro Pablo Fariñas y Fernández, Alberto Gerson Maya y Cohen, José García y Menéndez, Bernardo Huarte y Pastor, Vicente Hevia y Hevia, Marcos León y Avnaim, Ramón Lam y López, Moise Lobarsky, Alfredo Lay Sin, Abelardo López y Castro, Francisco Moya y Bueno, Manuel Mieres y Sánchez, Antonio Martínez y García, Domingo Medina y Sánchez Genaro Menéndez y García y Manuel Mieres y Cueto.

ENGORDE=SEGURO
NO PIERDA TIEMPO PROBANDO
=40 AÑOS DE ÉXITO=
NO CANSE su ESTÓMAGO COMIENDO DEMASIADO
La PEPTONA se aprovecha (asimila) TODA sin que el Estómago trabaje.
NUTRE directamente al organismo.
NUTRE descansando su Hígado.
VINO PEPTONA BARNET
FERRO FOSFATADO
SABROSO=
=AROMÁTICO=
=SUPER NUTRIFICADOR
Tres Copitas al día engordan mucho más que 100 gramos de la mejor carne, porque además de contener todos los principios nutritivos de la Carne fresca, está ya digerida y el cuerpo la asimila sin desperdicio.
RECHACE LAS IMITACIONES. - EXIJA BARNET
Fabricado por: Droguería SARRÁ. La Mayor
81 EDIFICIOS. 600 EMPLEADOS

GRAN LIQUIDACION DE TRAJES

TRAJES DE CASIMIR INGLES
ESTILOS MODERNOS

De $50 y $55 ahora a. $40
De $40 y $45 rebajados a. . . $30
De $30 y $35 reducidos a. . . $20
De $20 y $25 lo compra por. . $15
De $15 y $20 se liquidan a. . . $10

LOS TRAJES PARA NIÑOS Y JOVENCITOS HAN SIDO MUY REBAJADOS

La importancia de estos precios estriba en que son ofrecidos por una casa, que como la nuestra, goza fama de tener solamente trajes muy bien confeccionados y en telas de novedad y absoluta garantía.

ANTIGUA CASA DE J. VALLES HABANA

M.E.C.D. 2016

Poland Water

(Agua Poland)

siempre pura y saludable. Completa una buena comida

GREVATT BROS, Inc. Nueva York
Agente en Cuba
JAMES G. ALLEN
OFICIOS, 18. Habana.

POLVOS DE ABISINIA
EXIBARD
Sin Opio ni Morfina
Muy eficaces contra
ASMA
Catarro — Opresión
35 Años de Buen Exito. — Med. Oro y Plata.
H. FERRÉ, BLOTTIÈRE & Cía
6, rue Dombasle PARIS
TODAS FARMACIAS

Se garantiza que mata de 10 á 50 veces más ratas y ratones que la misma cantidad de cualquier otro producto similar. En cómodos tubos. De venta en farmacias, ferreterías, bodegas y tiendas mixtas.

Rex-Research Corp.
Toledo, U.S.A.

Las ratas transmiten la peste bubónica, hidrofobia, fiebres y muchas enfermedades de la piel.

Marca Registrada

RAT-TOX
Se Le Devolverá Su Dinero Si No Mata.
Unicos Distribuidores Para Cuba:
ROQUE Y FRANCESCHI - Apartado 2196 - Habana

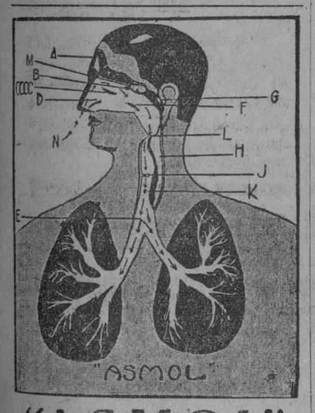

"ASMOL"

Cura su asma porque "ASMOL" ejerce su acción curativa sobre los órganos A, M, B, CCCC, D, N, G, F L, H, J, K, y E, que son los que intervienen en la respiración.

"ASMOL" se vende en todas las Boticas de Cuba.

Pasados los 40 años muchas personas sufren debilidad de la vejiga

De cada diez personas, siete son víctimas más de ese mal atormentador; pero a continuación se dice cómo URATABS proporcionará rápido alivio y restaurarán las fuerzas vitales

Un paciente, escribe: "Nadie mejor que yo sabe el tormento de días tristes y noches de insomnio. Hubo veces en que me sentía desesperado por el sufrimiento y la humillación que experimentaba a causa de mi dolencia. Sólo aquellas personas que hayan sido víctimas de semejantes torturas pueden comprender la grandísima satisfacción que sentí cuando las tabletas URATABS del doctor Southworth me proporcionaron rápido alivio, pues son sorprendentemente eficaces". Esta es una prueba de las muchas que hay de que las tabletas URATABS constituyen el más eficaz remedio para esas dolencias que tan a menudo quebrantan el espíritu de personas de edad madura. Los riñones recargados, debilidad de la vejiga y afección de la próstata pueden dar lugar a enfermedades graves, y por eso todos cuantos sufran de cojera, dolores de espalda y de las ingles, que orinan con mucha frecuencia escasa y penosamente, aún por las noches, padecen irritabilidad nerviosa y están debilitados, deben probar la sorprendente eficacia de las tabletas URATABS en seguida. Están de venta en todos las boticas.

EL ALCALDE HA SOMETIDO A LA CONSIDERACION DE LOS CONCEJALES ADICTOS A SU POLITICA UN PROYECTO DE CONTRATO PARA EL SERVICIO DE ALUMBRADO PUBLICO

Se Propone al Ayuntamiento la Creación de Premios Para los Arquitectos Que Ejecuten Mejores Fachadas en los Edificios de la Ciudad

QUEDO ABIERTO AYER, POR MINISTERIO DE LA LEY, UN NUEVO PERIODO DELIBERATIVO EN LA CAMARA MUNICIPAL

Ayer por la tarde convocó el Alcalde Dr. Gómez Arias a un cambio de impresiones a los concejales de nuestro Ayuntamiento que le son afectos, al objeto de tratar con ellos acerca de su proyecto de contrato para el servicio de alumbrado público en el Término, en sustitución del actualmente vigente, que está ya vencido desde el día 31 de diciembre anterior.

El proyecto de contrato del doctor Gómez Arias, reduce el costo del kilowat, y obliga a la Compañía a soterrar el tendido del servicio de alumbrado en un período de tres años. Cada año después de la vigencia del nuevo contrato, deberá la Compañía ejecutar la tercera parte del trabajo total de soterramiento, y si así no lo hiciere, abonará al Municipio, como penalidad, un 25 por 100 de la cantidad que al año reciba de la Administración, por concepto de suministro de flúido. El contrato será por diez años, en vez de por 20, como se propone en otro proyecto que se tiene en estudio por el Ayuntamiento.

El precio del kilowat, que ahora es de 12 centavos, se reduce a cuatro.

La Administración pagará a la Compañía $7.25, por cada foco de luz eléctrica de los que se usan ahora, y que se abona por ellos 13 pesos y medio.

Del contrato propuesto por el Alcalde se excluye compromiso alguno con respecto a la deuda del Ayuntamiento para con la Compañía. Los concejales recibieron copia del proyecto leído, prometiendo al Alcalde estudiarlo y resolver lo que se estime procedente.

NO HUBO SESION

Para ayer por la tarde estaba citado el Ayuntamiento a sesión extraordinaria en que tratar cuestiones relacionadas con el debatido asunto del alumbrado público y privado.

A las cinco ordenó el Presidente señor José Izquierdo el pase de lista al Secretario Sr. José Castillo, respondiendo a la lista 21 señores concejales.

Se iba a comenzar la sesión, cuando un grupo de ediles abandonó sus escaños rompiendo el quorum.

Todavía no existe una orientación fija de parte de los munícipes, con respecto a lo que deba de hacerse en este problema del alumbrado, y por ello es que no acaba de verificarse la sesión en que tan interesante particular deba de solucionarse.

REBAJA DEL KILOWAT

Se ha dirigido al Presidente del Ayuntamiento el Sr. José A. Fernández, Presidente del Centro de Detallistas de la Habana, dando cuenta de que ese Organismo, en sesión ordinaria celebrada el día 28 del próximo pasado mes, acordó interesar del Cabildo Municipal la rebaja de las tarifas para el servicio de alumbrado a los particulares. Se refiere el Sr. Fernández en su comunicación, a la necesidad de que esas tarifas sean rebajadas, asegurando que la Compañía puede hacerlo, lo que se justifica con el hecho de que a la Secretaría de Obras Públicas y a distintas empresas industriales les cobra el kilowat a razón de 3 centavos y medio.

PREMIO ANUAL DEL AYUNTAMIENTO PARA LAS MEJORES FACHADAS

El Dr. René Acevedo, concejal de nuestro Ayuntamiento, presentó ayer esta moción al Cabildo:

AL AYUNTAMIENTO

Con objeto de contribuir al ornato público, los concejales que suscriben proponen a sus compañeros se apruebe la siguiente moción:

1. Se crea un primer premio de dos mil pesos, un segundo premio de mil, y un tercer premio de quinientos, para las mejores fachadas de edificios de uso público.

2. Se crea un primer premio de mil quinientos pesos, un segundo premio de mil pesos y un tercer premio de quinientos, para las mejores fachadas de edificios destinados a viviendas particulares, dentro de la ciudad.

3. Se crea un primer premio de mil pesos, un segundo premio de quinientos y un tercer premio de trescientos, para las mejores fachadas de edificios destinados a viviendas de particulares, en las afueras de la ciudad.

4. Se crea un primer premio de mil pesos, un segundo premio de quinientos pesos, y un tercer premio de doscientos pesos para las vidrieras más artísticas.

5. Esos premios se otorgarán de por mitad por concurso entre los propietarios y arquitectos de edificios y vidrieras que por comunicaciones dirigidas al Sr. Alcalde manifiesten su deseo de optar por los referidos premios.

6. Esos concursos serán anuales y entre los edificios contruídos dentro del año natural correspondiente.

7. Se denominarán Concursos Anuales de Fachadas y Vidrieras.

8. Para otorgar estos premios se constituirá un Tribunal en la forma siguiente: Un delegado del Departamento de Fomento; un delegado del Colegio de Arquitectos; otro de la Secretaría de Obras Públicas; otro de la Sociedad de Ingenieros; otro del Centro de la Propiedad Urbana; un Concejal designado por la Cámara Municipal, y el Presidente de la Comisión de Fomento.

9. El concurso tendrá lugar en el mes de mayo.

10. En el presupuesto de cada año se consignarán las cantidades necesarias para cumplimentar estos acuerdos.

11. Se colocará una placa en cada uno de los edificios que obtengan el primer premio para cuya atención se destina la cantidad de mil pesos.

NUEVO PERIODO DE SESIONES

De conformidad con lo que dispone la Ley Orgánica de los Municipios, ayer primer lunes del mes de febrero, debía reunirse el Cabildo para abrir su nuevo período deliberativo.

Los Concejales, preocupados con el problema planteado alrededor de la necesidad de modificar el contrato del servicio de alumbrado, concurrieron en escaso número al Salón de Sesiones. Fueron tan pocos los ediles que concurrieron, que un solo escaño estaba ocupado: el del doctor Roberto F. Tiant. Presidió el de mayor edad de los Concejales presentes: el Sr. Andrés Avelino Orta. En la Secretaría actuó el Sr. José Castillo.

Pero como quiera que es conminatorio el cumplimiento de lo que la Ley Orgánica Municipal dispone acerca del particular, el nuevo período de sesiones quedó abierto por ministerio de la Ley.

Dos Individuos han Sido Lesionados Ayer Durante una Reyerta

Uno de ellos, encargado de la casa habitada por el otro, se defendió de su acometida

El agente de la Policía Judicial, señor Aquilino Alvarez, dió cuenta que al transitar por la calle Inquisidor, advirtió que de la casa número 14, pedían auxilio, por lo que se dirigió allí, viendo a un individuo que estaba lesionado, señalando a su agresor, al que procedió a detener, quien también le manifestó que se encontraba herido, por lo que condujo a ambos individuos al Primer Centro de Socorro, donde expresaron nombrarse Moisés Cohen Catan, de 29 años de edad, y Francisco Navas y Vidal, de 20 años, ambos vecinos de Inquisidor número 14.

El médico de guardia asistió a Cohen de una contusión de carácter menos grave, en la cabeza y a Navas de contusiones leves.

Conducidos a la Jefatura de la Policía Judicial, manifestaron, el primero que Navas con la empuñadura de un bastón, le ocasionó el golpe que presenta en la cabeza, debido a que entre ambos se originó una disputa.

Por su parte refirió Navas que él es el encargado de la casa y que su inquilino Cohen constantemente lo amenaza, así como un hermano de éste nombrado Jacobo de iguales apellidos, por lo que ayer se vió precisado a defenderse con la empuñadura del bastón, que fué hallado en la azotea de la casa de socorro, donde lo había arrojado un amigo de Navas.

El referido agente, también procedió a la detención de Jacobo, por encontrarse acusado de un delito de amenaza de muerte. Navas y Jacobo, prestaron fianza de 100 pesos, para poder gozar de libertad. De este caso se le dió cuenta al señor Juez Correccional de la Primera Sección.

El Autor de la Película Española, se Propone Hacer Otra, Cubana, Para Exhibirla en las Exposiciones de Sevilla y Barcelona

El Secretario de Gobernación le ofrecerá las mayores oportunidades, por el beneficio que representará para nuestro país. Trajo cartas de recomendación entusiasta del Embajador

En la mañana de ayer estuvo en la Secretaría de Gobernación el señor José Martín, que ha venido de España recientemente, hace algunas semanas y que es autor de la película cinematográfica "Hispania", que de modo tan artístico copia la vida de la España de hoy. Este señor trajo para el señor Zayas Bazán, como también le ha entregado, otra al señor Secretario de Hacienda, una carta entusiasta de presentación para que el Gobierno le brinde las mayores facilidades, no sólo para que pueda difundirse el conocimiento de lo que es la España de nuestros días, sino para el propósito plausible que le trae a Cuba y que ayer expuso al doctor Rosado Aybar y a los altos funcionarios de Gobernación.

El señor Martín, que ha venido con todos sus aparatos, va a hacer una interesantísima película de Cuba, análoga a la que ha hecho de España, de motivos cubanos, pero con altas finalidades artísticas, tomando del desenvolvimiento de nuestra vida social, política, económica, de las bellezas del paisaje y el aspecto de las ciudades, lo que realmente deba darse a conocer en el extranjero para que nos estimen en atención a la alta civilización de nuestro país, y al considerable progreso alcanzado en este último cuarto de siglo.

El doctor Rosado Aybar tuvo las mayores atenciones para el señor Martín, significándole, que por su parte, como lo hará sin duda hoy el propio Secretario de Gobernación, tendría las mayores facilidades para ese empeño cultural y altamente patriótico y que precisamente desde hace mucho tiempo tiene el propósito de realizar nuestro Gobierno. Le dijo que la transformación del sistema penal moderno que el Comandante Zayas Bazán había acometido y la inauguración del Presidio Modelo en Isla de Pinos, le facilitarían temas y motivos de los que podría usar en su interesante trabajo.

El señor Martín hablando con los periodistas, nos dijo que acometerá la obra con la mayor rapidez, porque es su propósito de que esa película sea exhibida en las exposiciones que se celebrarán en octubre de este año en Sevilla y Barcelona, a cuyas dos grandes ciudades de España concurrirán las representaciones y el tourismo más selecto de Europa y América.

Muy complacido salió de aquel Departamento el señor Martín, por las atenciones recibidas y los propósitos de cooperación que ha hallado en el elemeto oficial cubano, significándonos que así pudo efectuar la obra que ha hecho en España, donde Sus Majestades los Reyes Don Alfonso y Doña Victoria Eugenia, y la familia real, posaron para la película de modo especial, franqueándosele también las puertas de residencias oficiales y museos en las que hasta ahora era absolutamente imposible la entrada ni la obtención de fotografías.

Un Dependiente ha Sido Acusado de Cobrar con Exceso

Un cliente que fué a comprar medio billete, dice que se quedó con $10 que le dió a mayores

José Pérez Alvarez, vecino de San Lázaro número 269, dió cuenta en la Policía Judicial, que se dirigió ayer al establecimiento de expendió de billetes, situado en Obispo y Monserrate, donde compró cincuenta fracciones de billetes de la Lotería Nacional, dando para su cobro, creyendo que era un billete americano de a diez pesos, uno de a veinte pesos, más dos pesos y setenta y cinco centavos, pues el valor de las fracciones era de 12 pesos con 75 centavos.

Agregó que el empleado que le despachó los billetes, aceptó todo ese dinero, guardándolos en la caja contadora, pero más tarde al darse cuenta el declarante del error en que había incurrido, trató de que el citado empleado de la vidriera le devolviese el resto, negándose a ello.

El agente Carmelo Llópiz que fué comisionado para la investigación del caso, presentó a Zenón Lagunas y Martín, de 32 años de edad, vecino de Monserrate número 71, por ser la misma persona a que se refiere el denunciante.

Manifestó Lagunas, que no es cierto que el señor Pérez Alvarez le haya dado equivocadamente un billete americano de a veinte pesos, por uno de a diez, cosa que puede comprobar con el señor Emilio Cárdenas, que se encontraba en ese momento allí. Agregó que Pérez Alvarez, dado que tiene perturbadas sus facultades mentales, parece es su tendencia a hacer tales acusaciones.

Noticias del Municipio

LA CAMPAÑA CONTRA LA TUBERCULOSIS

Ayer estuvo en la Administración Municipal una Comisión de la Liga contra la Tuberculosis, compuesta por los Dres. José M. Carbonell, Oscar Jaime, Aníbal Herrera y Francisco Javier de Velazco, y el Sr. Félix Calleja, con el propósito de interesarse de que se incluya en el próximo presupuesto ordinario la subvención acordada por el Ayuntamiento, a favor de ese Organismo que viene librando una intensa campaña para combatir la peste blanca.

NUEVOS ESTABLECIMIENTOS

Para establecerse en esta Ciudad solicitaron licencia de la Alcaldía, los señores Manuel Ruiz para limpieza de calzado en Cuba 15; Meryland Casualty Co., para agente de seguros en Cuba 49; José Fernández, para venta de carbón en Coloma 2; Guillermo Gracia, para peletería en Paseo de Martí 127; Antonio Grya, para hojalatería en Luyanó 66; Ramón Credi, para imprenta en Jesús María 83; General Trading Co., para venta de instrumentos de matemáticas en Obrapía 39; Souten Novelti Co., para venta de aparatos automáticos en 11 y 12; Henry Matrol, para afilador de cuchillas en O'Reilly 53; Eulogio González y González, para fígón en 17 y 20; Juan Rodríguez, para venduta pública en Mayor Gorgas 107; Miranda y Angulo, para ferretería en América Arias 109; Aberme Santarina, para cabaret en Damas 64; Alvaré F. Sarriera, para taller de mecánica en Calzada del Cerro 536; Baldomero Acosta, para cinco máquinas automáticas; y Hernal Frankel, para platería en Merced 69.

BAJAS

Solicitaron ser dados de baja en el Registro de Contribuyentes, los señores Carmen Cruz y Hernández, rastro en Lazcano 142; y José Elsitondo y Cía., hojalatería en Fernández de Castro 66.

CHAUFFEURS

Presentaron ante la Alcaldía sus solicitudes para que se les examine de chauffeurs los señores Adolfo Castillo y Fernández; Rufino Enrique Sardiñas; Juan González y Pérez y Aurelio Martínez de Pinillo.

TITULO OCUPADO

La Quinta Estación de Policía remitió ayer al Municipio el título de chauffeur número 14860, expedido a nombre de Aurelio Chacón, que se le ocupó a su dueño por haber cometido una infracción municipal. También esa Estación de Policía comunica la remisión al Depósito Municipal del Chevrolet chapa número 18211, por carecer el chauffeur que lo conducía de título y de la debida circulación del vehículo.

CON TRAJES DE NORMALISTAS

Se recibió ayer en la Alcaldía copia del acta levantada en la Cuarta Estación de Policía, con motivo de haber sido detenidos los menores Francisco López Pulido y Rogelio Romero Guerrero, vistiendo uniformes parecidos al que usan las alumnas del Instituto Provincial de la Habana, con lo que infringían uno de los artículos del Bando de Carnaval vigente, dictado por el Alcalde.

MULTAS

La Jefatura de la Policía Nacional, remitió ayer a la Alcaldía 222 notificaciones de multas por infracciones de las Ordenanzas Municipales y de la Ley del Cierre, procediendo 63 de la Sección del Tránsito, 26 de la Segunda Estación y el resto de los demás prescintos.

ERARIO MUNICIPAL

La recaudación efectuada el día 4 de los corrientes en la Tesorería del Municipio, fué la siguiente:

Por Ejercicio corriente: $12,000.40. Por Resultas: $1.010.04. Y para el Consejo Provincial: $1,201.42.

La existencia en Caja por todos conceptos era ayer de 919,486.71, divides en la siguiente forma:

De Ejercicio Corriente: $314 mil 727.27; de Resultas: $347,805.86; del Consejo de la Provincia: $56 mil 667.61; del Presupuesto Extraordinario: $287.94; y Por Depósitos de todas clases: $199,998.0..

COBROS

Por concepto de cuotas ocasionales, según los expedientes tramitados en el Departamento de Impuestos, se cobraron $1,528|17. Por multas de todas clases se cobraron $161.66.

INSCRIPCION DE VEHICULOS

En el Negociado de Transporte y Locomoción del Municipio se inscribieron 22 vehículos de diversas clases que produjeron una recaudación de $572.30.

EL USO DE LOS PORTALES

El Dr. Isidoro Corzo, abogado de esta Capital, presentó ayer tarde ante el Registro General de la Alcaldía, un recurso de reforma contra el Decreto recientemente dictado por el Dr. Miguel Mariano Gómez, por el que se dispone que en los portales y jardines de propiedad privada no puedan colocarse muestras u objetos pertenecientes a industrias o comercios, ni otros muebles que los destinados por su uso a portales y jardines; así como que en dichos portales no pueden construirse tabiques, vallas ni celosías, ni nada que tienda a quitarles su carácter o privar de luz y vista a los vecinos.

FELICITACION

Los señores Lomas y Compañía, comerciantes establecidos en la calle de Cristo número 24, se han dirigido al Alcalde Dr. Gómez, felicitando a éste por su Decreto prohibiendo el uso de los jardines y portales para colocar en ellos muebles u objetos.

SI ES LEGAL

Por el Juez Correccional de la Sección Segunda, se solicita de la Alcaldía se le informe si el permiso extendido a nombre del Sr. Ernesto Villaverde Laguardia, es legal.

DENUNCIA

La Octava Estación de Policía hace saber a la Administración Municipal, que en la calle de Estévez número 43, han establecido una fábrica de fideos, la que cuenta con 16 maquinarias, trabajándose allí hasta las once de la noche.

OBRAS SIN LICENCIA

Comunica la Policía, que en la calle de Boza número 7, Reparto Batista, se están llevando a cabo obras sin licencia.

PAGO DE HABERES

Juan Nicolau Gómez, interesa del Alcalde se le abonen los haberes que ha dejado de percibir durante el tiempo que estuvo cesante.

TRASPASOS DE AUTOMOVILES

Relación de traspasos de automóviles legalizados ante el Jefe del Departamento de Gobernación del Municipio señor Carlos M. Peláez, por las siguientes personas:

William A. Campbell a Angel Amaro, un camión Studebaker, chapa número 5983; Manuel Menéndez a José Grande, un automóvil Packard chapa número 39816, y Santiago Domínguez a Antonio Rodríguez, un automóvil marca Chevrolet, chapa número 16345.

HABITABLES

La Jefatura de Fomento ha expedido certificados de habitabilidad con relación a las casas Simón Bolivar 24, Magnolia 33, Milagros 6 y calle 6, entre 23 y 25.

DEFRAUDACIONES

La Policía da cuenta de que se ha sorprendido en la casa 10 de Octubre y Avenida del Oeste, un salón de billares sin licencia y en iguales condiciones una barbería en Gloria número 64.

LICENCIAS DE OBRAS

El Jefe del Departamento de Fomento ha enviado a la Taquilla número 11, para su entrega a los interesados previo el pago de los arbitrios correspondientes, las siguientes licencias de obras:

Obras menores.—Havana Electric con frente a la calle 11; San Isidro No. 46; Font 6o. 10; Pérez y Justicia No. 26; Quinta No. 5; Leonor Pérez No. 2; Economía No. 24; O'Farril No. 23; Zapata entre Pasaje y 2a.; Domínguez entre Ayestarán y Cocos; Av. 10 de Octubre número 634; Estela e Isabel; Avenida 10 de Octubre entre Hatuey y C. García; Sol No. 30; R. Enriquez No. 91.

Obras nuevas.—Construir una casa de planta baja de madera para vivienda en Pasaje entre M. Delgado y Beale; Construir un edificio de planta baja en Santa Beatriz entre 2a. y 3a. Repto. San José.

Pinturas y lechadas.—Zenea número 63; Gertrudis No. 20; Fernandina No. 51; Crespo No. 36; E. Villuendas No. 175; Oficios número 52; Ricla No. 94; M. Gómez número 139; Gral. Quintín Banderas No. 59; E. Palma y Misión; Escobar No. 29; Merced No. 12; Santa Emilia No. 38; A. M. Lazcano número 142; Picota No. 93; Estévez No. 105; Someruelos No. 33.

UNA SOLA PRUEBA GRATIS
¡¡ ASMÁTICOS !!
LOFAOL
Sólo una muestra a cada persona mediante la presentación de este anuncio, en la Droguería Sarrá, mañana.
Válido hasta el día 8

Si padece V. catarro crónico y la tos le molesta de madrugada, debe V. descongestionar sus pulmones con la emanación de Radio que contiene el
FIMOL BUSTO

LA CLAUSURA DEL MATADERO DE LA ESPERANZA

Provisionalmente la suspende el Director de Sanidad hasta el mes de julio próximo

Ayer por la mañana el doctor Fernando de Plazaola, Inspector Especial de la Secretaría de Sanidad y Beneficencia, elevó al Director del Ramo, doctor Rensoli, un amplio informe referente a la inspección girada hace dos días al matadero del pueblo de La Esperanza, clausurado a principios de la semana pasada.

LEVANTADA LA CLAUSURA

Con vista del informe el doctor Rensoli propuso al Secretario de Sanidad, doctor Francisco María Fernández, y éste lo aceptó, levantar la clausura hasta el mes de julio próximo, fecha en que se clausurará definitivamente si el Ayuntamiento de La Esperanza no consigna en sus presupuestos las cantidades de dinero necesarias para mantenerlo en condiciones aceptables por la Sanidad o construye uno nuevo.

FONDA CLANDESTINA

Los Inspectores Especiales señores Ramón Barrera y Horacio Consuegra, cumpliendo instrucciones del Jefe Local de Sanidad de la Habana, doctor Francisco Pérez y López Silvero, se personaron en la bodega situada en la Calzada de Jesús del Monte número 224, propiedad del señor Gumersindo Pérez comprobando la existencia de una fonda clandestina.

El señor Pérez declaró que era cierto tenía una fonda en la que comían varios parroquianos vecinos de los alrededores.

En vista de ello los señores Barrera y Consuegra levantaron el acta correspondiente, dejando incurso en multa al señor Pérez y notificándole que de seguir funcionando la fonda, procederían a la clausura de la bodega.

MOVIMIENTO DE PERSONAL EN O. PUBLICAS

Cesantías, nombramientos, ascensos y traslados.—Créditos para Juzgados de nueva creación en el término de Holguín.

En la Dirección del Fondo Especial de Obras Públicas, con fecha tres del corriente mes ha habido un movimiento en su personal, de nombramientos, cesantías, ascensos y traslados.

De acuerdo con la autorización presidencial de febrero primero, apropiando de los fondos del Tesoro de la cantidad de $64,000 han podido llevarse a cabo las grandes mejoras en su movimiento de personal que prestará servicios hasta la terminación del actual ejercicio económico que termina el día 30 de junio.

La entrega de nombramientos y cesantías comenzó a realizarse en el día de ayer.

RENUNCIA ACEPTADA

Ha sido aceptada la renuncia presentada por el señor José Ramón Portocarrero de la Vega, del cargo de Jefe de Administración de quinta clase y del Negociado de Bienes del Estado de la Sección de Consultoría y se asciende en su lugar al señor Ernesto Días Perera.

NOMBRAMIENTO

Por otro decreto se nombra al doctor Victoriano Banosa y Armas, oficial clase quinta, Revisor Técnico de Clasificaciones del Negociado de Revisión y Aranceles de la Sección de Aduanas, vacante por ascenso del señor Ernesto Díaz Perera.

CREDITOS PARA JUZGADOS DE NUEVA CREACION

Con cargo a fondos provenientes del ex Banco Nacional se ha tomado la cantidad de $1,012.50 para los gastos que originen los Juzgados Municipales de nueva creación en San Germán, Sao Arriba y Omaja, término de Holguín y que fueron creados por ley de 6 de julio del pasado año a fin de que puedan funcionar durante el período de tiempo actual hasta 30 de junio.

RIFA AUTORIZADA

Por decreto presidencial se autoriza a la señora Condesa de Buenavista, presidenta de la Asociación de Damas de la Caridad de San Vicente de Paul, para ejecutar la rifa de un automóvil el día 18 del actual en el Habana Park y cuyo producto se destina a socorrer a los pobres del referido asilo.

RESOLUCIONES SIN LUGAR

El Secretario de Hacienda ha firmado las siguientes resoluciones elevadas por la Sección de Consultoría:

Declarando sin lugar el recurso de alzada establecido por el señor Federico M. Tabares a nombre y en representación de la casa Asilo de las Hermanitas de los Ancianos Desamparados de Sagua la Grande contra la liquidación de derechos reales practicada la escritura número 248 de fecha 13 de noviembre de 1926, otórgada ante el notario doctor Evaristo Fernández Uriarte, por la Administración de Contribuciones e Impuestos del Distrito Fiscal de Sagua la Grande, consistente dicha escritura en un legado hecho a favor del referido Asilo. Funda la Hacienda su resolución de que para el beneficio otorgado por el inciso quinto del artículo 30 del reglamento del Impuesto sobre Derechos Reales, pueda aplicarse en favor de los establecimientos de beneficencia, se exige que aquéllos estén sostenidos en todo o en parte con fondos que figuren en los presupuestos generales del Estado y que éstos tengan el carácter de públicos, no encontrándose entre ellos la referida casa asilo; estando bien aplicado el impuesto como legado a favor de un extraño en la forma que lo grava el artículo 22 del reglamento.

—Declarando sin lugar el recurso de alzada interpuesto por los señores Manuel Villarmea y José Janeiro contra la liquidación de derechos reales practicada por la Zona Fiscal de Oriente de la Habana a la escritura de cesión de arrendamiento de 24 de marzo de 1025 otorgada ante el notario doctor Carlos Alberto Saladrigas y Heredia. Funda su resolución la Hacienda en que de acuerdo con el artículo 13 del reglamento del Impuesto sobre Derechos Reales la cesión de arrendamiento debe pagar el impuesto por el tiempo de duración del contrato sin que para nada deba atenderse al precio de la cesión.

LA ESCRITURA DEL LIMONES

Hasta el día de ayer no ha podido firmarse la escritura de la cesión del central Limones al señor Lezama, de acuerdo con la aceptación que el Gobierno ha hecho de su oferta debido a que el señor Lezama se encuentra ausente de la capital.

Probablemente de hoy a mañana será firmada en el despacho del Secretario de Hacienda.

Se Mantiene Recto, sin Necesidad de Almidonado

LOS elegantes no tienen ya que sacrificar la buena apariencia a la comodidad. El cuello Van Heusen es de mejor gusto que los almidonados y, sin embargo, no molesta.

Un método especial de tejido mantiene recto el cuello semiflexible Van Heusen, sin que sea menester el almidón. Ni se arruga, ni aprieta, ni irrita y se lava fácilmente.

En las buenas tiendas se venden cuellos Van Heusen, a precios moderados y en variedad de estilos.

Distribuidores:
MENENDEZ PERNAS Y CIA., La Habana

VAN HEUSEN
El Cuello Más *Elegante* del Mundo

PHILLIPS-JONES CORPORATION — NEW YORK E. U. A.

Con Brebajes Tratan de Despojar de sus Bienes a los Herederos

Una joven acusa a su media hermana de tener incomunicado a su padre enfermo para lograr su propósito

En la Policía Judicial presentó ayer un escrito-denuncia la joven Cristina Sánchez Pérez, natural de La Habana, de 22 años de edad, vecina de San Nicolás número 11, en Jesús del Monte, en el que da cuenta de que es hija ilegítima de Francisco Sánchez Villagarcía, propietario, viudo y vecino de Cuba número 56, donde reside su media hermana Elena María Sánchez Gómez, viuda del señor José A. Rodríguez, quien le niega a ella y a sus hermanos Asunción, Julia, Ada, Caridad, Roberto Miguel y Mercedes Sánchez, la entrada en la habitación que ocupa su padre, el que está gravemente enfermo, por lo que presume que la incomunicación a que lo tienen sometido obedezca a que están atentando contra su vida, con el fin de despojar a todos ellos de los bienes.

Cree la denunciante que su media hermana, trate apoderarse falsamente de los bienes o traspasarlos a otra persona, con perjuicio de la declarante y la de sus hermanos, así como que pone en conocimiento de las autoridades de estos hechos, por si se trata de cometer un grave delito en la persona de su señor padre, pidiendo al mismo tiempo que se disponga el inmediato traslado del enfermo a un hospital, donde ellos puedan ir a verlo y esté bajo el cuidado y custodia de los tribunales de justicia.

Agrega por último la denunciante que su señor padre desde hace más de un año está enfermo del cerebro y por lo tanto incapacitado para otorgar documento alguno de venta o traspaso.

Con esta denuncia se le dió cuenta al señor Juez de Instrucción de la Sección Primera.

TRABAJO INTELECTUAL

La labor intelectual no está confinada a los hombres de pluma. Tanto trabaja intelectualmente un comerciante en el estudio de su mercado y los reclamos de su negocio para sacar de él satisfactorio provecho; tanto trabaja con la inteligencia el agricultor para hacer más fructíferos sus plantíos, el carpintero para producir un mueble fino y elegante, el industrial en cualquier ramo, en fin, como el más laborioso intelectual en la confección del libro o la página en que ha de quedar consagrado su ingenio.

No necesitarán todos es verdad, la misma dosis de ilustración; pero sí le es preciso por igual el mismo ahinco para lograr el propósito en mientes e idéntica fuerza de espíritu para llegar al fin deseado.

Más para que ese ahinco y esa fuerza de tan vital necesidad, subsistan hasta asegurar el triunfo, son imprescindibles la serenidad de ánimo y el impulso que presta el goce de la salud. Esta última es de primordial importancia, y el medio más eficaz para resguardarla es tomar un poco de Salvitae en un vaso de agua al levantarse o al acostarse, lo cual es de benéficos resultados para todo el organismo. El trabajo se hace más fácil, rinde mucho más, si se disfruta de tan precioso bien.

La Magnesia es lo mejor para la indigestión

No hay que curar el estómago con digestivos artificiales

La mayoría de las personas que ocasional o crónicamente, sufren de gases, agruras o indigestión, han suspendido ya las desagradables dieta y el uso de alimentos patentados, drogas perjudiciales, tónicos estomacales, sustituyéndolos, de acuerdo con el consejo que con frecuencia ha aparecido en estas mismas columnas, con una cucharadita o dos pastillas de Magnesia Bisurada, disueltas en un poco de agua y tomadas después de cada comida. El resultado ha sido que ya no sufren molestias en el estómago, comen cuanto les place y disfrutan en general de mucha mejor salud. Aquellos que usan la Magnesia Bisurada, no temen la hora de la comida, porque bien saben que este maravilloso correctivo asimilador de los alimentos, que puede obtenerse en cualquier droguería o botica, regula el funcionamiento del estómago, neutralisando su acidez y evitando la prematura fermentación de los alimentos, y todo esto sin el menor dolor o molestia. Ensaye usted desde luego el procedimiento, pero asegúrese de comprar la legítima Magnesia Bisurada, preparada especialmente para su uso estomacal.

OFTALMO GOTAS

FORMULA

Sulfato de Zinc	0.03 grs.
Adrenalina, solución al milésimo	2.00 grs.
Solución de Oxicianuro de Hidrargirio al 1x5000	25 grs.

Indicado en todas las irritaciones e infecciones de la conjuntiva (catarros oculares), tanto para curarlas como para evitarlas profilácticamente. Hace cesar la inflamación, el dolor, etc., etc.

Modo de usarlo:—Instílese una gota de 2 a 3 veces al día, salvo indicación facultativa.

PREPARADO POR EL
Dr. Arturo C. Bosque
Laboratorio: Tejadillo 36. Habana.

REMEDIO DEL DR. HALE PARA EPILEPSIA

Ataques Baile de San Vito, Convulsiones y Enfermedades que afectan el Sistema Nervioso.

Remedio del Dr. Hale es la fórmula del mejor Especialista de los Nervios en Nueva York y se vende con

Garantía o se Devuelve el Dinero
ADMIRABLES RESULTADOS SE OBTIENEN PRONTAMENTE

LO VENDEN EN TODAS LAS BOTICAS EN FRASCOS GRANDES DE 16 ONZAS

The FIRST NATIONAL BANK of BOSTON
Fundado en 1784
Capital y Reserva $40,000,000

Cuentas de Ahorros con Interés

Oficina Principal:
Aguiar esquina á Lamparilla
Sucursales:
Avenida de Italia 140 — Máximo Gómez 267

M.E.C.D. 2016

CASOS Y COSAS

ES TARDE YA

No te canses, mujer, que no te quiero;
no podrás conseguir lo que pretendes.
Mis razones te expongo y no comprendes
que debes escoger otro sendero.

Reprime ya tu llanto lastimero;
si piensas que llorando te defiendes,
en mí la llama del dolor no enciendes.
pues tengo el corazón como el acero.

Y no digas que soy un miserable.
que de todo tú fuiste la culpable,
o así plugo tal vez a tu destino.

Tardabas mucho, te esperé diez días
y, creyendo después que no vendrías,
ayer le dí la ropa sucia a un chino.

Sergio ACEBAL

LIBROS RELIGIOSOS

LIQUIDAMOS UNA GRAN EXISTENCIA, SOLO POR UN MES, A MENOS DE SU COSTO.

AÑO PASTORAL. Pláticas sobre los Evangelios para todos los Domingos del año. Obra dedicada a los curas párrocos, redactada por una sociedad de eclesiásticos, bajo la dirección de R. Buldú. Precio del ejemplar, 3 tomos encuadernados en tela.. .. .. $ 1.50
BAUNARD (MONSEÑOR). DIOS EN LA ESCUELA. EL COLEGIO CRISTIANO. Conferencias dominicales. Precio de la obra, 2 tomos, tela.. .. .. 1.50
CATECISMO DEL PADRE RIPALDA EXPLICADO (EL). Explicaciones del P. García Mazo. 1 tomo en 8o. mayor encuadernado 0.30
CREIXELL (P. JUAN). SAN IGNACIO DE LOYOLA. Biografía. 1 tomo en 4o. a la rústica, con ilustraciones.. .. .. 1.50
FERRERES (JUAN B.) DERECHO SACRAMENTAL (PARTICULARMENTE DEL MATRIMONIO) Y PENAL ESPECIAL. Con arreglo al Código del P. Pío X.. .. .. 1.50
FERRERES (J. B.) COMPENDIO DE TEOLOGIA MORAL. Según la norma del novísimo Código Canónico. 2 tomos encuadernados en tela.. .. .. 2.00
FEUCHTERSLEBEN (E. DE). HIGIENE DEL ALMA. 1 tomo tela 0.50
GARCIA MAZO (P. S.) CATECISMO DE LA DOCTRINA CRISTIANA. Nueva edición, añadida por el "Tratado de la piedad". 1 tomo encuadernado.. .. .. 0.30
GAUME (J.) COMPENDIO DEL CATECISMO DE PERSEVERANCIA. Exposición dogmática, moral, litúrgica, etc., de la religión. 1 tomo en tela.. .. .. 0.30
GIBBONS (CARDENAL). LA FE DE NUESTROS PADRES. 1 tomo en rústica.. .. .. 0.50
LAGUIA LLITERAS (J.) HISTORIA SAGRADA EN ESTAMPAS. Magníficos dibujos de la Historia Sagrada del Antiguo y Nuevo Testamento. 1 tomo en 4o. encuadernado en tela.. .. .. 1.50
HATTLER (P. F.) LOS NIÑOS SANTOS. Leyendas infantiles. 1 tomo en tela.. .. .. 0.30
JACAS (H.) MANUAL DEL COLEGIAL. Devocionario para los jóvenes. 1 tomo en tela.. .. .. 0.75
MACH (P. J.) EL DIA FELIZ. Recuerdo de la primera comunión. 1 tomito encuadernado en tela.. .. .. 0.20
MORICE (ABATE). JUVENTUD Y PUREZA. Conferencias morales. 1 tomo en 4o. encuadernado en tela.. .. .. 0.50
MANUAL DE LA INFANCIA PARA LAS CLASES DE ENSEÑANZA PRIMARIA. 1 tomo en 8o. encuadernado en tela.. .. .. 0.50
MACH (P. JOSE). TESORO DEL SACERDOTE o Repertorio de lo que debe saber, en Liturgia, Oratoria y Teología. Precio de la obra, 2 tomos tela.. .. .. 4.00
MUIÑOS SAENZ (P. C.) HORAS DE VACACIONES. Cuentos morales para niños. 2 tomos en 8o. encuadernado en tela.. .. .. 0.75
RIBERA (F) y PONS (JAIME). VIDA DE SANTA TERESA DE JESUS. 1 tomo en 4o. encuadernado en tela.. .. .. 1.00
ROSALDI (JUAN). EL PROCESO DE JESUS. Ensayo histórico. 1 tomo en tela.. .. .. 1.00
RUIZ AMADO (P). EL SECRETO DE LA FELICIDAD. Pláticas de quince minutos, con los jóvenes de 15 a 20 años. 1 tomo encuadernado.. .. .. 0.30
RUIZ AMADO (P). LA PIEDAD ILUSTRADA. Directorio espiritual. 1 tomo encuadernado en tela.. .. .. 0.20
SEMANA SANTA. Contiene todos los Oficios de Semana Santa y de Pascua de Resurrección, en latín y castellano. 1 tomo tela.. 0.50
SCHMIDT (Dr. JACOBO) EXPLICACION DEL CATECISMO ABREVIADO. 1 tomo encuadernado en tela.. .. .. 0.30
VISITAS AL SANTISIMO Y A MARIA SANTISIMA, para todos los días del mes. Obra redactada por Alfonso María de Ligorio. 1 tomo en tela.. .. .. 0.30
VELEZ (BENITO). EL DISCIPULO DEL CORAZON DE JESUS. Manual religioso, de gran valor para los devotos del Sagrado Corazón. 1 tomo, edición esmerada, encuadernado en piel.. .. .. .. 0.75
VILLAFUERTE (HELIODORO). MARIA, SUS MAGNIFICENCIAS Y SU MISION DIVINA. 1 tomo encuadernado en piel.. .. .. 0.75

LA MODERNA POESIA

Obispo 135. — Apartado 605. — Teléfonos A-1171, 1172 y 1173. Habana.

"CERVANTES"

Galiano 62. — Apartado 1115. — Teléfono A-4958. — Habana.

Vestidos y Sedas

Cualquiera de las dos cosas vendemos, en todos colores. Ofrecemos una de las ventajas más grandes que usted pudo imaginarse; ¿quiere usted comprar sedas? se las vendemos a un precio muy reducido, después le regalamos la hechura, no le cobramos ni un centavo por hacerle el vestido por figurín, a lo que usted elija, nuestros precios son:

Georgette Francés, colores, a.. .. .. $ 2.50
Flat Crep, todos colores, a.. .. .. 2.75
Crepé de Seda, todos colores, a.. .. .. 1.50
Crep Satín, todos colores, a.. .. .. 2.50
Crep Mongol, todos colores, a.. .. .. 3.25
Flat Crep, calidad extra, a.. .. .. 3.25
Tafetán todos colores, a.. .. .. 1.70
Crep Meteoro todos colores, a.. .. .. 2.25
Seda Espejo, todos colores, a.. .. .. 1.00
Buratos muy dobles, a.. .. .. 1.50
Sedas Negras y Blancas, todas calidades. Medias de seda todos colores.

VESTIDOS

Vestidos de Crep seda a.. .. .. 8.98
Vestidos de Crepé, sayas plisadas, a.. .. .. 8.98
Vestidos de Crep de seda a.. .. .. 6.98
Vestidos de Flat Crep, a.. .. .. 7.98
Vestidos de Crep Mongol, a.. .. .. 11.98
Vestidos de Tafetán, tarde y noche, a.. .. .. 9.98
Vestidos de Flat Crep tarde y noche, a.. .. .. 7.98
Vestidos de Crep de seda, tarde y noche, a.. .. .. 5.98
Abrigos de seda negros, a.. .. .. 9.98
Abrigos de Faya brocada a.. .. .. 9.98
Abrigos de seda, piel larga, a.. .. .. 15.98
Abrigos de Paño, de lo más fino, a.. .. .. 9.98
Abrigos de paño Blanco, a.. .. .. 9.98

Tenemos una constante liquidación de sedas y vestidos. Muchas personas nos preguntan por teléfono, dudando de estos ofrecimientos, es muy natural que lo duden: el ver es creer, le invitamos a que nos haga una visita, le enseñaremos nuestras labores hechas en nuestros talleres, entre ellos una colección de vestidos de última creación a precios ínfimos. Compre las sedas o sus Vestidos en

LA CASA DE LAS SEDAS

Galiano 23, entre Animas y Trocadero.

Teléfono M-8323.

ANUNCIESE EN EL "DIARIO DE LA MARINA"

CONSEJO A LAS MADRES

EMULSIÓN DE ANGIER

Nunca dé a sus niños medicinas que no sean aprobadas por el doctor. No trate experimentos, sino use el remedio aprobado que es seguro, digno de confianza y eficiente. La Emulsión Angier es este remedio.

La profesión médica la recomienda para toses, anemia, escrófula, raquitismo, mala nutrición y enfermedades consuntivas; diarrea infantil e indisposiciones del intestino.

Es tan agradable que los pequeñines la toman con verdadero gusto cuando rehusan otras medicinas.

(8)

SUSCRIPCIONES VOLUNTARIAS CON EL FIN DE CONTRIBUIR AL SOSTENIMIENTO DE LA "LIGA CONTRA EL CANCER"

El Gobierno creará un Instituto especial dedicado a combatir la terrible enfermedad que es azote de la Humanidad. Reparto de folletos y otras publicaciones para prevenir la dolencia

El Presidente de la Junta de Patronos de la Liga contra el Cáncer, señor Víctor G. Mendoza, nos participa que dicha humanitaria institución ha recibido desde el 6 del pasado mes cinco suscripciones voluntarias.

Esas espontáneas y por ello más plausibles donaciones al organismo que tanto lucha contra la propagación del cáncer, han sido de cincuenta pesos, a nombre de "Un benefactor"; $60.00, del señor C. F. Koop; $5.00, de la señora de Pennino; $5.00, del doctor Pla, y $5.00 del señor Carlos Theye, lo que en total suma $125.00.

Ciertamente lo recaudado por el expresado concepto representa una ayuda muy escasa por parte de las personas pudientes llamadas a contribuir a los crecidos gastos que demanda la gran obra que realiza la Liga contra el Cáncer; pero es de esperar que el ejemplo cunda y que cada día sea mayor el número de donantes.

La importancia que tiene para la sociedad el organismo de que tratamos, justifica que cuantos puedan hacerlo se apresuren a dotarlo de recursos para que logre extender su acción bienhechora. En ese sentido el Gobierno del general Machado dió ya la pauta, pues—como publicó el DIARIO en su edición del viernes 3 de Febrero—se han aprobado ya los planos del Instituto contra el Cáncer, que constará de cuatro salas y treinta y dos departamentos, con un costo de $125,000, alzándose en los terrenos del Hospital Calixto García. El contratista de la obra, señor José Manuel Egaña, como ya dijimos también, espera darle una rapidez efectiva a la construcción.

Como es de suponer, el Instituto y la Liga contra el cáncer deben marcar aunadamente en su altruísta campaña contra el flagelo. Ambos le prestarán sus servicios gratuítos a las personas pobres que padezcan la enfermedad. La Liga necesita disponer de recursos pecuniarios y de ahí que los solicite de las almas piadosas, a las que ha llamado en su ayuda la filantrópica institución.

El interés que despierta en el extranjero la labor de esta Liga contra el cáncer, demuestra la importancia que ya ha llegado a adquirir. Los organismos dedicados a la misma obra humanitaria, diversas instituciones científicas y personas tan caracterizadas como el señor Hoffman, de la Prudential Life Insurance Company, mantienen con ella correspondencia e intercambian informes en provecho recíproco. Esto es signo evidente de que se aprecia la trascendencia de su acción y que se estima no sólo beneficiosa para el país en que la desarrolla, sino para la Humanidad.

EL EJEMPLO DE ROTSCHILD

Por obvias razones es preciso que una institución de esa naturaleza sea amplia y generosamente ayudada por nuestra sociedad. En este sentido, las personas acaudaladas de Cuba debían imitar a las de otros países, por ejemplo, al barón de Rotschild, quien mantiene habitualmente cerrado su palacio de París y lo abrió para dar una gran fiesta con objeto de levantar fondos en beneficio de la Liga francesa contra el cáncer. Actos de esa índole se repiten con frecuencia en el extranjero, donde las clases más elevadas son las primeras en comprender el bien que hacen no ya a sus semejantes, sino a sí mismas, aportando recursos con que poder combatir mejor un azote que preferentemente se ceba en los que disfrutan de más comodidades, acaso por el régimen alimenticio o porque se apartan más de las formas de vida primitiva. En Cuba se advierte este fenómeno y, en cambio, no se observa una espontánea disposición por parte de los elementos adinerados, a aportar lo necesario para intensificar la campaña con que puede y debe refrenarse el alarmante incremento que va tomando la terrible dolencia.

FOLLETOS

Con la plausible tendencia a prevenir y por consecuencia evitar los desastrosos efectos del desarrollo del cáncer, que puede ser curable en su iniciación, la Liga reparte folletos y otras publicaciones de carácter popular, que no deben faltar en ninguna casa y que pueden pedirse en la residencia oficial de ese humanitario organismo, establecida en el edificio de la Cruz Roja cubana.

SE ESTA TERMINANDO LA REDACCION DE LA HISTORIA DEL CUERPO DE LOS BOMBEROS ANTIGUOS DE LA HABANA

El producto que se obtenga con la publicación del libro se destinará a los fines que persigue la aludida asociación. Importante reunión efectuada por los antiguos bomberos

En las Oficinas del Dispensario Tamayo se reunieron anoche los miembros de los extinguidos bomberos del Comercio Número Uno y y de la Habana, para dar cumplimiento al Decreto del señor Alcalde Municipal en el cual se conceden a la naciente institución ciertos derechos como desagravio a la violenta e injusta disolución de que fueron objeto los citados cuerpos de extinción de incendios que tan importantísimos servicios prestara a la ciudad de la Habana.

EL SR. ORDOÑEZ

El señor Aquilino Ordoñez, presidió el acto con los señores Andrés Terry y doctor Rafael Hermoso, este último como Secretario.

Un considerable número de bomberos acudió al llamamiento que se les hiciere y con los mayores entusiasmos, aprobaron las reglas a que se somete a la institución para que sus miembros puedan tomar participación en los actos públicos, vestir sus uniformes y lucir sus insignias.

Aprobado tan importante asunto que coloca a la institución bomberil, dentro de las prescripciones del señor Alcalde, se acordó que el Comité que se iba a elegir laborara en pro de la constitución de la Asociación de Bomberos del Comercio Número Uno y de la Habana, que perseguirá los siguientes fines: beneficencia, cultura y expansión social. Asociación que desde hace algún tiempo acarician los ex-bomberos, siendo uno de los propósitos al fundarse esa nueva Asociación fundar la Casa Social.

EL COMITE PROVISIONAL

Después se pasó a elegir el Comité Provisional de la Agrupación para la reorganización de los bomberos siendo electas las siguientes personas:

Presidente, Aquilino Ordoñez; vice, José Gómez Salas; secretario, doctor Rafael Hermoso; vice, Jesús Misa. Vocales: Señores Francisco Arnal, Octavio Baeza, Herculano Daula, Emilio Krieghall, Vicente Casas, Eugenio Dediot, Eulogio Herrera, Joaquín Fernández, Alejandro Montero, Ramón de la Puerta, Julio Ordoñez, Emilio Ayala. Presidentes de honor: Señores Francisco Sánchez Curbelo, Abraham Barreal, Andrés Terry, José Marín, Ramón María Ruiz, José Cubas Serrate, Juan Federico Centellas y Moriano Casquero.

COMITE DE PRENSA

Comisión de Prensa: — Señores Agustín M. Pomares, Abel Du Breuil, y Federico Rosaínz Díaz.

LA HISTORIA DEL CUERPO

Al terminarse la Junta el señor Ordoñez anunció que se estaba terminando de redactar la historia del Cuerpo de Bomberos del Comercio Número Uno y de la Habana, que será un magnífico libro donde constarán todos los servicios inapreciables y actos heroicos que en más de medio siglo realizaron los bomberos con heroísmos inenarrables.

El producto que se adquiera por la venta del libro de los bomberos se dedicará a los fines sociales que perseguirá la Asociación.

Todos aquellos individuos que hayan pertenecido a los Cuerpos de Bomberos Nº Uno y de la Habana pueden pasar por las Oficinas del Dispensario Tamayo, donde el Secretario doctor Hermoso les proveerá de la correspondiente planilla para que en ella consten sus antecedentes como bomberos.

MISCELANEA

LOS SELLOS MAS RAROS

Si el que escribe para el público está en el deber de no desdeñar asuntos que puedan interesar a algunos de sus lectores, lógico es que hoy el tema inicial de esta sección sea sobre filatelia, ya que los coleccionistas se están extendiendo tanto como los cigarros fuertes y Especiales de La Gloria, cuyo consumo es cada día mayor.

A los que no estén aun iniciados en la filatelia, les diré que un pequeño defecto o una ligera variación en la estampación puede aumentar considerablemente el valor de un sello de correos a los ojos del coleccionista, hasta el extremo de pagar por un sello de estos lo que daríamos por varios millares de cajas conteniendo vermú Pemartín, ginebra Aromática de Wolfe o máquinas Remington para escribir. La prueba de esto es la competencia que reina actualmente entre los filatélicos por conseguir ejemplares de una nueva variedad del sello inglés corriente de un penique con el retrato del actual Jorge V, tan conocido del lector como los muebles originales de la Casa Borbolla y el gofio Supremo de la Favorita.

La variedad se distingue por la presencia de un punto a continuación de la letra A, en lo que se denomina número de registro, como se denomina "Casa Iglesias" el mejor almacén de música e instrumentos que ahy en Cuba y que está en San Rafael 46.

Podrían citarse tantos casos como admiradores tienen las corbatas Rusquellanas, en que el aumento del valor de un sello fué debido a diferencias de estampación. El "Chamber's Journal" cuenta que se pagaron dos mil pesos por un sello azul de cuatro peniques de Australia Occidental (primera emisión) sólo por el hecho de que el centro estaba casualmente invertido. Sin este error de estampación nadie pagaría por el sello la insignificante cantidad que cuesta un litro de coñá Especial Pemartín o una libra de chocolate de La Gloria.

Los ejemplares del sello llamado de Connell de cinco centavos del año 1860 de Brunswick valen quinientos pesos por lo siguiente, que diré después de recomendar una vez más el jerez-quinado "San Julián" de Pemartín.

El sello lleva la efigie del Director General de Correos Coloniales, Mr. Connell, que a fines de 1859 al cambiarse la moneda de la colonia de inglesa a mericana recibió órdenes del Gobierno para imprimir nuevos sellos con los valores en centavos en vez de peniques, cuyo cambio es tan natural como adquirir las semillas para flores en casa de los señores Langwith y Co., de Obispo 66.

Como Connell no recibiera instrucciones acerca del color y dibujo de los sellos decidió adornar los de cinco centavos con su retrato, pero en cuanto el Gobierno se enteró mandó retirar dichos sellos. Ofendióse Connell, que era tan admirado como los pañuelos bordados de La Rusquella, y presentó la dimisión incontinenti.

El caso fué que entre unas y otras cosas circularon algunos sellos con la efigie del Director de Comunicaciones y hoy poseer un sello es tan codiciado como que le conviden a uno a comer en la popularísima Diana, de Reina y Aguila, donde tanto han rebajado los precios.

Un error del impresor ha hecho que aumentase mucho el valor de los primeros sellos emitidos por el gran Ducado de Baden. A estos sellos se les concede tanta importancia cual la que tienen las coronas de fino biscuit que fabrican los señores Geado, Novoa y Co., en Sol 70.

El de seis kreuzer está impreso en negro sobre papel verde y el de nueve kreuzer en negro sobre rosa. Mas por efecto del error mencionado, algunos de nueve kreuzer fueron estampados en papel verde. Según se cree, no existen hoy más que tres ejemplares, y un conocido coleccionista pagó mil doscientos pesos por uno de ellos, que equivale a regalar finas vajillas de las que liquida La Copa, de Neptuno 15, a varias familias habaneras.

En más de una ocasión se ha preguntado: ¿Cuál es el sello más raro y valioso del mundo? He aquí los diez primeros de una lista de los cien sellos más raros publicada recientemente: Guyana inglesa 1856, un centavo, negro sobre magenta; idem 1851, dos centavos, rosa; Hauai 1851, dos centavos, azul; Mauricio 1847 Post Ofice, dos peniques, azul; idem 1847, idem un penique, rojo; Rumania Moldavia 1858, azul; Guyana inglesa 1856, cuatro centavos, negro sobre azul; Hauia 1851, trece centavos, azul, idem 1851, cinco centavos, azul; Canadá 1851 doce peniques, negro.

He aí unos datos que interesarán tanto a los filatélicos como a nuestras damas les interesa saber que en la gran peletería "El Mundo", de Reina 33, se lleva a cabo una enorme liquidación de zapatos elegantísimos.

....

Hoy martes está de turno la farmacia del doctor Morales, Reina 71. Anote estos dos teléfonos para pedir allí lo que necesite. M-1229 y A-4343.

Amenizando.
El destino.
Zenón, el filósofo, sostenía, como es sabido, que el hombre está sujeto inevitablemente a su destino. Su criado admitía el principio y una vez que su amo le sorprendió robándole, dijo para defenderse:
—No puedo evitar mi destino, que es robar.
—Y ser castigado—repuso el filósofo, disponiéndose a hacerle pagar su delito.

Si no quiere que el catarro le haga padecer y guardar cama empiece a tomar Grippol Bosque en cuanto sienta los primeros síntomas.

OPERACION

En la espléndida clínica del doctor Gustavo de los Reyes, ha sido operada por el hábil y talentoso proctólogo doctor Ignacio del Calvo, la distinguida señora Celia del Castillo, digna esposa del correcto caballero señor Juan Pérez Bonachea.

Intervinieron en la delicada operación llevada a cabo con feliz éxito, los doctores Sotolongo y Enrique Llanio y del Castillo, este último catedrático de nuestra universidad Nacional y director técnico del Laboratorio Martínez Domínguez.

Máximas económicas.
Vale más perder que hacer una vergonzosa ganancia.
—La sórdida avaricia y la loca prodigalidad, templados una con otra, producen la sabia economía, que es una virtud que nace de dos vicios.
—No recibimos la existencia sino para trabajar, para nosotros o para los demás.
—El tiempo y la hacienda, si se reparten bien, siempre alcanzan.

Millares de trabajos de carpintería se pueden hacer con el Beaver Board (madera artificial) ahorrando muchísimo tiempo. Lo venden en la ferretería Los Dos Leones, sita en Galiano y Virtudes.

Proverbios viejos.
Cásate, así gozará de los tres primeros meses y después desearás la vida de los solteros, y como de anhelos vivimos, vivirás.

—Por no decir que no, mira cual estoy.

—Lo que el médico yerra... encúbralo la tierra.

—Acá os hallo, amor querido, en el mi libro.

—Peor es hartar el ojo que el paladar.

—Rogar el santo hasta pasar el tranco, después olvídalo.

Si el edificio que usted construye lleva un patio sevillano tiene que ver los materiales de cerámica española que vende el señor Alvarez Rius en Galiano 40. Vea usted la gran exhibición de obras maestras aun a título de curiosidad.

Un acto de cortesía.
El extinto Rey de Suecia, Oscar II, como un amigo de la educación de la infancia, no desdeñaba visitar a menudo las escuelas. Un día fué a un colegio de niñas y pidió permiso a la profesora para dirigir a las alumnas preguntas de historia:
—Veamos, preguntó—¿pueden citarme los nombres de grandes reyes de Suecia?
—Gustavo Adolfo—respondió una de las niñas.
—Carlos XII—añadió otra.
—Oscar II, dijo una chiquilla.
Sorprendido el rey por aquel acto de cortesía, le pidió que citara un hecho notable de su reinado.
La alumna se quedó un momento pensativa, se volvió roja, y se puso a llorar, exclamando:
—No... no sé... ningu... no!
El Monarca, acariciándola, procuró consolarla, diciéndole:
—No llores, hija mía, que yo tampersonas piadosas que la fábrica de velas "La Caridad" del Cobre", del señor José Loureiro, de Muralla 61, es la que mejor mercancía fabrica

Don Santiago Ramos ha trasladado su gran taller de reparar imágenes a Reina 122, frente a la Iglesia del Sagrado Corazón, donde abrirá en breve su gran comercio de objetos religiosos.

Arboles silbadores.
A la lista de árboles que tienen la particularidad de emitir un sonido especial cuando hace viento, y de los cuales hemos hablado varias veces en estas páginas, como hablamos de los tabacos "Nacionales" de Partagás, hay que añadir otros no menos curiosos.
En las Antillas se cría un árbol musical, que echa unas hojas de forma especial y unas vainas con los bordes abiertos, en los que al rozar el aire, produce un sonido "sui-géneris".
En las Barbadas hay un valle lleno de plantas de este género, y se escucha constantemente una especie de suspiro o silbido de tono bajo, que durante la noche causa un efecto fantástico y poco agradable.
Una especie de acacia que se cría en el Sudán, también recibe el nombre de árbol musical. Sus brotes tiernos son atacados muchas veces por las larvas de los insectos de la selva, que los enroscan y deforman hasta que forman una especie de globo de cinco centímetros de diámetro. Cuando la larva se desarrolla sale de su encierro, dejando un agujero circular al lado del globo, que al ser rozado por el viento, se convierte en un verdadero instrumento musical, cuyo sonido se asegura que es como el de una flauta.

Efemérides:
1965.—(Febrero 7). Movimiento revolucionario en la Argentina, contra Quintana.
1852.—Ejecución del cura Martín Merino.
1825.—El vencedor de Ayacucho llega a La Paz.
1307.—Cuaderno de peticiones del reino a Enrique II.
1832.—Promúlgase la Constitución de Bélgica.
1649.—Cronwell es elegido generalísimo de la República inglesa.
1891.—Muere la matemática sueca Kowaleska.

MADMOLES. LOS MEJORES. "CASA MANFREDI"

Horóscopo del día.
Los nacidos el 7 de febrero no tendrán paz en el hogar.

La nota final.
—Una limosna por el amor de Dios, señor.
—No tengo más que un billete de veinte pesos.
—No importa, puedo darle el vuelto; tengo cambio.

Si necesita usted ropa o camisas hechas por medida recuerde que Le París de Zulueta y Neptuno, Manzana de Gómez, es la casa que más ha rebajado los precios y la que tiene un inmenso surtido en novedades.

El colmo de un marino.
Navegar por la nave de una iglesia.

Luis M. SOMINES.

Si usted desea que sus metales luzcan como nuevos use Solarine, por ser el mismo producto que además de darle brillo evita que se oxiden.

SOLARINE

GINEBRA AROMATICA DE WOLFE

LA UNICA LEGITIMA

Importadores Exclusivos

en la República

PRASSE & CO.

Teléfono A-1694 - Obrapía, 17 - Habana

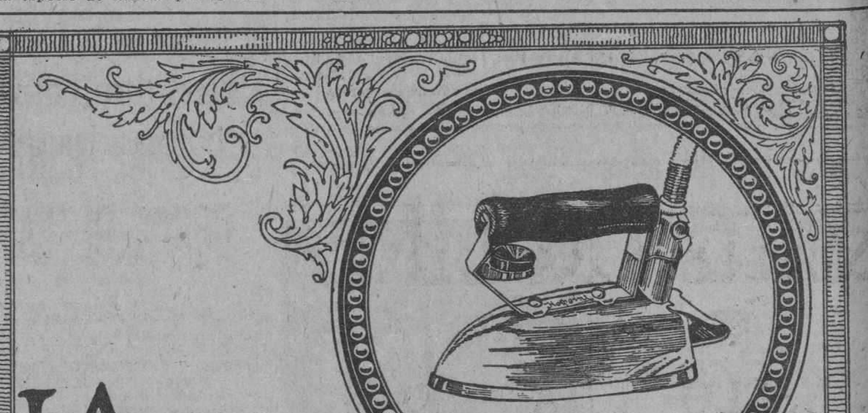

LA PLANCHA Hotpoint

Ofrece ventajas que no se encuentran en cualquier otra.

¡DURA UNA ETERNIDAD!

GENERAL ELECTRIC COMPANY OF CUBA

CARNAVAL

Es realmente enorme la cantidad de órdenes, que para la confección de disfraces, recibimos en estos días. El motivo de esta gran acumulación de encargos, obedece a que son bien conocidos de largo tiempo atrás la perfección insuperable y gusto exquisito con que realizamos estos trabajos.

¿Tendremos el agrado de confeccionar el de usted?

Desde 15 c.—Extensa colección de Flores de seda, Lamé y Tisú.

Desde 40 c.—Tisús, Metalinas y Lamés, en oro, plata y demás colores.

Desde 35 c.—Panas en todos colores, incluso negro.

Desde 15 c.—Muselina y Organdí suizo de doble ancho.

Desde 15 c.—Cretonas floreadas.

Desde $1.20.—Bolsas y carteras de día y noche.

Desde 5 c.—Encajes negros para disfraces.

ZENEA (NEPTUNO) La Filosofía Y SAN NICOLAS

"TRIANON"

En Charol negro todo con elegantísima hebilla. (Tacones, alto y mediano)

$8.00

Vea nuestros elegantes modelos, que por estar desurtidos estamos liquidanlo.

Hnos. Alvarez

Neptuno y S. Nicolás

T. A-7004.

A. Alvarez

Vea los precios en las vidrieras

Como una demostración de lo interesante de nuestra liquidación general, vea los premios marcados a los objetos de plata, cristal, bronce, porcelana, etc., etc., que exhibimos en las vidrieras.

LA MAS FERMOSA-S.RAFAEL 28

ESMALTE TRULINE

EL MEJOR

USELO UNA VEZ

I. VILLARREAL

TALLER DE REPARACIONES, NIQUELADO Y CILINDROS DE GOMA. — REPARAMOS TODA CLASE DE MAQUINAS DE ESCRIBIR Y DE SUMAR.

Máquinas de escribir y de sumar, nuevas y reconstruídas de las mejores marcas.

Efectos de escritorio en general, sellos de goma.

TELEFONO A-5529.

HABANA, 122 y 124. HABANA.

N. Gelats & Co. BANQUEROS HABANA Aguiar 106-108

Vendemos cheques de Viajeros Pagaderos en Todas Partes del Mundo y Cartas de Crédito Circulares en las mejores Condiciones

"SECCION DE CAJA DE AHORROS"

Recibimos Depósitos en esta Sección Pagando Interés de 3 por 100 Anual

Todas estas operaciones pueden efectuarse también por correo

HABANERAS

EL NUEVO PRESIDENTE DEL TENNIS

JOSE EMILIO OBREGON

Elección acertada.
Que todos aplaudirán.
Ha sido la del señor José Emilio Obregón para el cargo de presidente del **Vedado Tennis Club** por votación unánime.
Candidato sin contrario.
Triunfante al ser postulado.

El señor Obregón, hijo político del Primer Magistrado de la República, es una de las figuras más caracterizadas, más populares y más queridas de la aristocrática sociedad que celebró el año anterior, junto con las de la nación cubana, sus bodas de plata.

Como bien ha dicho un cronista deportivo se ha mantenido siempre fiel a la bandera azul del monograma blanco.

El distinguido gerente del **Chase National Bank** es persona sociable, cortés y atenta.

Digno de ese alto puesto, lo reconocerán todos, el señor José Emilio Obregón.
Lo repito.
Elección acertada.

Continúa en la página SIETE

MEDIAS DE SEDA

Duran tanto porque se hacen con sedas especiales, las más resistentes en los países de clima cálido.

VAN RAALTE

GARANTIA INFINITA

ANUNCIO DE VADIA

NOTICIAS DE OBRAS PUBLICAS

INTENSO MOVIMIENTO ENTRE EL PERSONAL TECNICO QUE ACTUA EN LAS OBRAS DE LA CARRETERA CENTRAL

Durante la semana última el departamento de Obras efectuó siete mil cien reparaciones de los servicios de abasto de agua.—Terminada la reparación de la carretera de Palatino

A propuesta del Secretario de Obras Públicas, Dr. Carlos Miguel de Céspedes, y en beneficio del mejor servicio, el Hon. Sr. Presidente de la República ha promulgado los siguientes Decretos, sobre movimiento de personal técnico en las obras de construcción de la Carretera Central.

Aceptando la renuncia presentada por el Sr. Salvador Guastella, del mera Clase, al frente de la Primecargo de Ingeniero Jefe de Prira División de la Carretera Central (Provincia de Pinar del Río).

Trasladando en comisión al Ingeniero Sr. Francisco Ducassi, para ocupar el cargo de Ingeniero Jefe de Primera Clase, Jefe de la Primera División de la Carretera Central (Provincia de Pinar del Río).

Nombrando en comisión al Ingeniero Sr. Octavio Masses y Valera, Ingeniero de Primera Clase, segundo Jefe de la Primera División de la Carretera Central (Provincia de Pinar del Río).

Ascendiendo al Ingeniero señor Carlos Fuentes, al cargo de Ingeniero Jefe de Primera Clase, Jefe de la Segunda División de la Carretera Central (Provincia de la Habana).

Ascendiendo al Ingeniero señor Bernardo Núñez al cargo de Ingeniero de Primera Clase, Segundo Jefe de la Segunda División de la Carretera Central. (Provincia de la Habana).

Trasladando en comisión al señor Miguel G. Gutiérrez López, a prestar servicios como Ingeniero encargado de la Sección 12 de la Carretera Central, bajo la Jefatura de la Tercera División de dicha Carretera. (Provincia de Matanzas).

7,100 REPARACIONES DE SERVICIOS SE EFECTUARON EN LA PASADA SEMANA POR OBRAS PUBLICAS

Por el Subnegociado del Acueducto de Albear, adscrito a la Jefatura de la Ciudad, se ha elevado informe al Secretario de Obras Públicas, dándole cuenta de que por el personal del servicio de conservación, fueron visitadas en la pasada semana dos mil seiscientas veinte casas, habiéndose efectuado 7,100 reparaciones, a fin de dejar en perfectas condiciones de funcionamiento los servicios de agua de las mismas, evitando así los consiguientes desperdicios.

Estas reparaciones se realizan como complemento de la intensa campaña que viene librando la Secretaría de Obras Públicas, a fin de restringir hasta donde es posible los desperdicios en las casas, mejorando así la distribución de agua en la Capital.

En el informe que se menciona, consigna igualmente que entre los numerosos trabajos realizados por el referido Subnegociado se encuentran los siguientes: servicios instalados, 86; servicios suprimidos, 3; contadores suprimidos, 1; construcción de cajas para contadores, 1; traslado de contadores, 1; excavaciones, 5; solicitudes de instalaciones de servicios recibidas, 34; reparaciones de distintas clases de servicios, 64; reparaciones de tubería maestra, 6.

LA REPARACION DE LA CARRETERA DE GUINES A SAN NICOLAS

Habiendo sido aprobado por el Secretario de Obras Públicas, el contrato aprobado oportunamente en cumplimiento de sus órdenes, la Jefatura del Distrito de la Provincia de la Habana, han sido iniciadas y se vienen llevando a cabo con toda actividad las obras de reparación por bacheo y riego de material asfáltico de aplicación en caliente, en la carretera de Güines a San Nicolás, tramo comprendido entre los kilómetros 49 y 59.

Este contrato comprende también las obras de reparación del puente de 140 pies de luz sobre el río Mayabeque el que será pintado con los colores de dicha Secretaría.

Los trabajos serán terminados en un plazo de sesenta días, habiéndose concedido para su pago la correspondiente apropiación.

RECEPCION DE LAS OBRAS DE REPARACION DE LA CARRETERA DE PALATINO A SANTIAGO DE LAS VEGAS

El Secretario de Obras Públicas, de acuerdo con los informes favorables de los Departamentos respectivos, ha aprobado el acta de recepción única de las obras de reparación llevadas a cabo por la Jefatura del Distrito de la Provincia de la Habana, en la carretera de Palatino a Santiago de las Vegas por Vento y Wajay, tramo comprendido entre los kilms. 0 y 4.

Esta recepción ha sido aprobada teniendo en cuenta que las obras fueron debidamente ejecutadas y terminadas, conforme al proyecto y presupuesto formulados en su oportunidad.

LA CONSTRUCCION Y RECONSTRUCCION DE CALLES Y ACERAS

El Negociado de Calles y Parques de la Jefatura de la Ciudad, ha puesto en conocimiento del Secretario del Ramo, los numerosos trabajos realizados en la pasada semana por dicho Negociado entre los que se consignan los siguientes: construcción y bacheo de pavimentos de diversas clases, 200 metros de pavimento, 160 metros cuadracuadrados; reparaciones y cortes dos; construcción y reconstrucción de aceras, 925 metros cuadrados; reconstrucción y construcción de contenes, 255 metros lineales.

También se informa que en la referida semana se llevaron a cabo por dicho Negociado los trabajos de jardinería, ornamentación, arbolado y parterres en diversos parques y paseos de la Capital.

SUBASTA DE LAS OBRAS PARA MEJORAR LA VISIBILIDAD DEL FARO CAYO DIANA

Estando ya listos los Pliegos de Condiciones y Modelo de Proposición correspondientes el Dr. Carlos Miguel de Céspedes, ha dispuesto que el día 14 del actual, a las diez de la mañana, en el local de la Sección de Personal, Contratos, Bienes y Suministros de la referida Secretaría, tenga lugar el acto de subasta para la ejecución de los trabajos de desmonte que son necesarios en la porción Norte del Faro Cayo Diana, puerto de Cárdenas, en una superficie aproximada de 47,954.81 metros, a fin de mejorar la visibilidad del faro emplazado en dicho Cayo, facilitando así la navegación de cabotaje por esos lugares y para cuyos trabajos de desmonte se ha obtenido el consiguiente permiso de la Secretaría de Agricultura.

Esa porción Norte del Cayo Diana está tan densamente poblada de mangles que se hace difícil divisar el faro allí emplazado, con los consiguientes peligros para la navegación.

Estos trabajos que han sido proyectados por el Negociado de Faros y Auxilios a la Navegación de acuerdo con las órdenes del Dr. Céspedes, se llevarán a cabo con cargo al crédito consignado en vigente presupuesto, "para la reparación y conservación de faros".

TRABAJOS REALIZADOS EN LA PASADA SEMANA POR LA DIVISION DE ALCANTARILLADO

La División de Alcantarillado de la Jefatura de la Ciudad, informa al Secretario de Obras Públicas, que en la pasada semana además de las muchas obras que se vienen realizando por la referida División se efectuaron los siguientes trabajos: reparación de tragantes 17; reparación de cloacas y registros, 5; limpieza de drenes grandes, 75; limpieza de drenes chicos, 81; limpieza de tragantes, 1875; desobstrucción de cloacas, 7; desobstrucción de conexiones a cloaca, 48; desobstrucción de tragantes, 21; limpieza de cámaras en el muelle de Caballería, 21; limpieza de rejas y coladores, 21; limpieza de registros, 593; prolongaciones a la cloaca, 5; pluviales a la calle, 9.

LA LIMPIEZA Y BALDEO DE LA CAPITAL. SE RECOGIERON EN LA PASADA SEMANA 5.000 TONELADAS DE BASURA, HABIENDOSE BALDEADO 6.700 CUADRAS

El Negociado de Limpieza de Calles de la Jefatura de la Ciudad, ha rendido informe al Secretario de Obras Públicas en el que se consignan los trabajos realizados por dicho Negociado en la pasada semana, en relación con los trabajos de limpieza y baldeo llevados a cabo en la Capital, y del cual tomamos los siguientes datos:

En la referida semana se realizaron 617 viajes de camiones de basura; 315 de camiones de barrido; 21 de camiones sanitarios; 65 en parques y paseos; y 892 en distintos servicios, lo que hace un total de 1,912 camiones descargados, conteniendo 5.007 toneladas de basura que fueron arrojadas al mar en 18 viajes de chalanas.

También en la pasada semana se baldearon 6.707 cuadras, empleándose al efecto 739 tanques, conteniendo 1,331.000 galones de agua; habiéndose invertido en los distintos parques y paseos públicos, 377 tanques con un contenido de 678.600 galones de agua.

Es de advertir que la mayor parte del agua consumida en estos servicios, proviene de los distintos pozos con que cuenta dicha Secretaría para este objeto.

REPARACIONES EN LA CARRETERA DE NUEVA GERONA A SANTA FE

La Jefatura del Distrito de Obras Públicas de la Provincia de la Habana, comunica al Secretario del Ramo, Dr. Carlos Miguel de Céspedes, que en cumplimiento de sus instrucciones, se vienen llevando a cabo con toda urgencia los trabajos de reparación que son necesarios en la carretera de Nueva Gerona a Santa Fe, en Isla de Pinos.

Para la ejecución de estos trabajos se ha concedido la correspondiente apropiación con cargo al crédito asignado a la Provincia de la Habana para la reparación de carreteras auxiliares.

EL PROGRESO DE LAS OBRAS QUE SE EJECUTAN POR LA DIVISION DE ALCANTARILLADO

El Secretario de Obras Públicas, ha recibido informes de la División de Alcantarillado de la Jefatura de la Ciudad, en los que se le da cuenta del progreso alcanzado en la pasada semana en las obras que se vienen realizando por dicha División y que son las siguientes:

Reparto "Las Cañas".—Se encuentra en progreso la construcción del ramal de cloaca de 12 pulgadas en este Reparto.

Alcantarillado en el Presidio Departamental.—Se está trabajando con la mayor actividad en la construcción de un sistema de alcantarillado moderno en el Presidio Departamental (Castillo del Príncipe). Este trabajo se ejecuta con penados del mismo, bajo la dirección de la División de Alcantarillado.

Alcantarillado en el Reparto Ensanche del Vedado.—Se encuentra en ejecución la construcción del alcantarillado en este Reparto.

Alcantarillado en el Reparto La Asunción.—Continúan los trabajos de construcción del alcantarillado en este Reparto situado en Luyanó.

Ramal de cloacas en la calle San Felipe.—En la calle San Felipe entre la Calzada de Cristina y las paralelas de la Havana Central se está construyendo un ramal de cloacas de 8 pulgs. en una extensión de 300 metros lineales, para la descarga de las aguas albañales de todas aquellas casas que hasta el presente han empleado fosas mauras.

Construcción de drenes y tragantes en el cruce de las calles de Llinás y Oquendo.—Ha sido elevado al Secretario del Ramo, para su aprobación el proyecto y presupuesto para la construcción de 3 tragantes y un ramal de dren de 10" en la esquina formada por las calles de Oquendo y Llinás a fin de recoger las aguas pluviales que se estancan en la actualidad en las calles Santo Tomás y Oquendo, y que ocasiona daños a los vecinos.

Construcción de drenes en la Avenida de la Universidad.—Se ha sometido a la aprobación del doctor Céspedes el proyecto y presupuesto para la construcción de un ramal de dren de 12 pulg. en la Avenida de la Universidad. La construcción de este dren ha sido proyectada para recoger las aguas pluviales procedentes de la Universidad, de la calle J, y de la Avenida de la Universidad, evitando de esta manera el que ocurran inundaciones en un lugar tan céntrico, donde se han llevado a cabo obras de embellecimiento en nuestro más alto centro docente.

Reparaciones en la Planta de Bombas.—En el Taller de Maquinaria de la Planta de Bombas del Alcantarillado de C. Blanca, se están llevando a cabo distintas reparaciones que son necesarias en las Bombas y calderas. Por el Taller de Fundición de la citada Planta, se funden piezas para la Subestación del Vedado, así como se confeccionan moldes para distintos trabajos de la Planta.

COMPAÑIA NACIONAL DE NEGOCIOS

REINA Y ANGELES.—Teléfonos: A-8484 y A-8787.

¿TIENE USTED ALGUNA CASA? DESALQUILADA

Sr. Propietario: Véanos, le conviene, traiga o mándenos el detallé de su propiedad, nosotros tenemos inquilinos para éllas.

Pidan FOLLETOS gratis de la COMPAÑIA

MONTESINO, MARTINEZ Y Ca.

700 6d alt. 29

PARA SUS ANUNCIOS LLAME A

HIGINIO GARCIA Y GARCIA

Propagandas Comerciales e Industriales

POCITO Y SAN LAZARO. VIBORA TELF. I-4798

NERVIOS

Líbrese de ellos, atiéndalos, cuídelos. No los deje excitar, sobrepóngase a ellos, domínelos y será feliz. El enfermo de los nervios es un desgraciado, no puede ser dichoso. Todo le molesta, todo le disgusta. Combata la neurastenia y el mal de nervios con Elíxir Antinervioso del Dr. Vernezobre.

Cómprelo en boticas.

Fíjese que la etiqueta tenga esta firma. Ella garantiza legitimidad.

GRANDES ALMACENES

Fin de Siglo

HIC NOVVM

LA CASA QUE MAS BARATO VENDE EN LA HABANA Y LA MEJOR SURTIDA

Un pasaje interior

le comunica a usted, desde nuestro edificio principal, al Local de San José, donde está ahora instalado nuestro amplísimo

Departamento de Tapicería

En el pasaje mismo está nuestro Departamento de Flores artificiales, con una de las más bellas y completas colecciones que en ese tipo de adornos para vestidos han llegado a Cuba... En el local de San José, encontrará usted nuestras grandes ofertas en

Artículos para el decorado interior

Damascos franceses en inmensa variedad de estilos... Nuevos Damascos italianos... Damascos indesteñibles de Norteamérica...

Sunfast, a listas matizadas y de color entero, en todos los tonos y calidades... Los más bellos **cañamazos** tornasolados... Una inmensa y variadísima colección de **Cretonas** en todas las posibles combinaciones de colores y de motivos ornamentales... **Flecos** de diversos estilos, anchos y matices... **Randas** en múltiples tonalidades y de diversos precios... Una colección magnífica de **Cortinas** y de **Stores** de estilos modernísimos.

Gobelinos, en todos los tamaños y en las más acabadas imitaciones de los célebres tapices europeos.... **Portiers** para la colocación de cortinas.

Alfombras para alcoba, estrado o medio estrado: colección amplísima, para todos los gustos y presupuestos... Alfombras de Crex, propias para portales y torres.

También encontrará en el local de San José

Encajes y **entredoses** propios para la confección de encajes y cortinas, en gran variedad de estilos... **Remates** en diversos anchos y dibujos... **Moarés** de seda. **Otomanos** a listas matizadas o de color entero. **Tafetanes** propios para sobrecamas y cortinas... Terciopelos de una y dos caras, en todos los colores y calidades... **Tapetes** de yute y terciopelo, etc., etc.

Todo a precios sumamente moderados

†

E. P. D.

Sabina González Viuda de Fernández de Castro

Falleció en esta ciudad, ayer, lunes, y dispuesto su entierro para las 8 de la mañana de hoy, los que suscriben, hijos, hijos políticos y nietos, en su nombre y en el de los demás familiares, ruegan a sus amigos encomienden su alma a Dios y asistan a la conducción del cadáver desde la casa mortuoria Avenida del Oeste y Avenida de Los Pinos (Reparto de Los Pinos), al Cementerio de Colón, por cuyo favor les quedarán agradecidos.

María Fernández de Castro de La Gasca (ausente); Vicente, Jorge y Lucía Fernández de Castro y González; Enrique La Gasca (ausente); Ascensión Serrano de Fernández de Castro; Carmelina Sedano de Fernández de Castro; Angeles La Gasca y Fernández de Castro (ausente); Blanca y Elena Fernández de Castro y Serrano; Carmelina, Georgina, Margarita y Marta Fernández de Castro y Sedano.

Habana, Febrero 7 de 1928.

(NO SE REPARTEN ESQUELAS).

1253 1d. 7.

M.E.C.D. 2016

PARA ELLOS Y PARA ELLAS

Por la Doctora Herminia Planas

Secretos de una Parisiense. Conocete a ti Misma

Estimada amiga:

El cuello alto no favorece nada a la que lo tiene corto y delgado, en cuyo caso debe preferir la blusa abierta en "V", cuya forma siempre armoniza con las líneas cervicales, como verá en el grabado mayor.

Suya,

Leticia.

AVISO IMPORTANTE

Para todo lo relacionado con este Consultorio, diríjanme la correspondencia al Apartado 1010 (Redacción del DIARIO DE LA MARINA).

SERENATA

Con la voz de otro tiempo, con la antigua voz pura
de las viejas jornadas sin dolor ni amargura,
vengo a dar al silencio, cerca de tu ventana,
una serenata segura
que te recuerde otra lejana.

En pugna con el sino, vencedor del destino,
mil veces extraviado, recobré mi camino,
y hoy vuelvo a hacerte ofrenda de mis canciones tristes,
—vaso de muerte, negro vino
aun cuando sé que ya no existes.

Qué largo el tiempo desde que se abatió mi vida
sobre las propias huellas de la tuya, querida.
Olvido lanzó niebla y silencio en el pasado,
mas sobre la huella perdida
ya tú ves cómo he retornado.

Tal un raro sepulcro, muestra su visionaria
ceguera la desierta ventana solitaria,
pero yo sé que cuando surja el eco doliente
tú habrás de estar allí presente
de mi llamada funeraria.

A la voz conocida tú acudirás, quién sabe
más amante que nunca, y más bella, y más grave;
y entonará mi pecho, por sobre el olvido,
una armonía sobria y suave
que solamente oirá tu oído.

Pondrás tu mano blanca entre mi mano bruna,
mientras cante mi boca la canción oportuna,
y si alguien cruza entonces el sendero baldío,
verá sólo un rayo de luna,
y sentirá un poco de frío.

José Manuel POVEDA.

UNA CONSTELACION FEMENINA DOCE "ENTRE ELLAS" NORTEAMERICANAS

Según Mrs. Carrie Chapiñan Catt —que ha figurado ya a la cabeza de todos los grupos de damas estadounidenses—las doce mujeres más distinguidas entre sus compatriotas son:

En primer término, Mrs. Catt mencionó a Charlotte Perkins Gilman, porque "hubo un período en el movimiento feminista en que Mrs. Gilman produjo primero un libro y después otro de muy alto mérito por su solidez y su oportunidad. El mejor de ellos, a mi juicio, es "La mujer y la Economía Pública".

La segunda, a juicio de Mrs. Catt, es Jeanne Adams, que dedicó muchos años a organizar a las obreras y las ayudó a mejorar su situación. Finalmente obtuvo que se expidieran leyes protectoras de la mujer que trabaja.

Las demás mujeres mencionadas por Mrs. Catt hasta completar la docena, son las siguientes: la señorita Carey Thomas, educadora que fué durante treinta años presidenta del Colegio Byrn Mawr; Julia C. Lathrop, a quien se conoce mejor que por su nombre, por su actuación como cabeza del "Children's Bureau" (Departamento de Niños); Mary Roberts Dinehart como literata muy distinguida; Mary Bradford, que reorganizó las escuelas del Estado de Colorado; la doctora Katherine Bement Davis, líder y organizadora de trabajos de reformación social de la mujer; Anne Morgan, que realizó una labor estupenda en la relaguerra; Ella Boole, activa en el construcción de Francia después de apostolado de la temperancia; Cecilia Beaux, artista de primer orden, y Maud Wood Park, caudillo en la falange que trabaja por perfeccionar la "ciudadanía" de la mujer.

Advertirán mis lectores todos en qué planos tan diferentes buscan a sus mujeres más egregias las damas de los Estados Unidos; no en las artes ni las ciencias ni las industrias decorativas, como en Francia, sino en la acción social.

Una señora curiosa.—En Muralla 98 hallará de venta esos productos.

Pensadora. (Giiines).—Puede comenzar el tratamiento por la arcilla, con arreglo a las instrucciones que acompañan a los productos "Bonilla". Ignoro la eficacia de las píldoras que me cita. Pero es bueno el masaje con hielo y aplicar crema de limón "Boncilla".

Una mejicana. (Habana).—Creo que fué usted sorprendida con aquel anuncio. Al tiempo...

Yo ignoro el punto de venta.

Cuitada. (Santos Suárez).—La vida en el internado ha de favorecer, naturalmente, el régimen que en las comidas necesitan sus niñas. Favorézcalo con una provisión, cada semana, suficiente de leche malteada "Loft" para sus meriendas.

A TODOS

El sábado 11, en el teatro "Tosca" (Víbora) soberbia función benéfica "Pro-Busto Dr. Delfín". A las dos y media de la tarde. Luneta, sesenta centavos.

Filis. (Habana).—El traje que me indica, no. Lleve uno de mangas cortas y escote: sin sombrero. Puede llevar abrigo o mantón, a su gusto.

Marqués. (Barrera).—Con una simple cotelera puede resolver el problema. Empleando una bebida fina, como el vermouthh blanco "Gancia" no debe agregarle hielo, que la desnaturaliza. Debe enfriar el ponche antes de la hora. Se presenta servido en copas o en ponchera.

Titina. (Vedado).—Domará—como quiere—su rebelde cabellera con la pomada "Liliana", de grato aroma que puede adquirir en "El Encanto" a dos pesos el pomo. Y logrará también higienizar su pelo.

PENSAMIENTOS

El hombre que clama vale más que el que suplica; el que insiste hace pensar al que otorga.

Estos tiempos no son para acostarse con el pañuelo a la cabeza, sino con las armas de almohada; las armas del juicio, que vencen a las otras. Trincheras de ideas valen más que trincheras de piedra.

Quien en sí condensa un pueblo, es digno de figurar entre los que van a su cabeza.

José MARTI

LA TERRIBLE VERDAD

—Perece que le gusta mucho la sopa de esta casa.

—No es la sopa, es que el médico me ha mandado que tome mucha agua caliente.

CARNERO EN CHANFAINA

Córtese el carnero en trozos pequeños y póngase en adobo. Hágase un sofrito de cebollas, ajo, tomate, ají y algunos granos de pimienta molida y después revuélvase el carnero con todo el adobo hasta que esté algo cocinado, añádasele agua y sal correspondiente y papas cortadas en pequeños cuadros, agréguesele una copa de vino blanco y si se quiere espesar la salsa únase cuajo de los indicados.

OSTIONES A LA AMERICANA

Se cogen ostiones grandes, del Norte y se extraen de su concha, después se revuelven en polvo de galleta y se ponen sobre rebanadas de pan tostado, rociándolos con limón y mantequilla y con otras rebanadas de pan se cubren y se ponen en las parrillas, volteándolas para que se asen y el pan tome su jugo.

Crónica Católica

CULTO CATOLICO PARA HOY

En la Caridad solemne función al Sacramento por el Jubileo Circular.

En Reina, a las 8 a. m., la función mensual a San Antonio de Padua por las Huerfanitas del Colegio San Vicente de Paul.

En San Francisco, la función mensual de la Pía-Unión de San Antonio de Padua, con Misa de Comunión a las 7 y media a. m. y Misa solemne con sermón a las 9. Después de la Misa procesión.

En todos los demás templos, Misa cantada a San Antonio de Padua.

En la Iglesia de los Padres Carmelitas del Vedado, a las 8 a. m. solemnes honras fúnebres por el eterno descanso de la señora Facunda Mendieta, viuda de Mutiozal.

Invita el Consejo de San Cristóbal de los Caballeros de Colón.

En el templo del Angel, celebra sus cultos mensuales, la Asociación de San Cayetano.

CULTO CATOLICO PARA MAÑANA

En el templo del Santo Cristo, solemne novenario en honor a Santa Rita, a las 5 y 8 de la noche.

En todos los templos, los solemnes cultos con que mensualmente se honra a la Patrona de Cuba, Nuestra Señora de la Caridad del Cobre.

DIA 7 DE FEBRERO

Este mes está consagrado a la Purificación de Nuestra Señora.

Jubileo Circular. —Su Divina Majestad está de manifiesto en la iglesia de Nuestra Señora de la Caridad.

Santos Romualdo, abad, Ricardo, rey, Nivardo y Moisés, confesores; Santa Juliana, viuda.

San Nivardo, confesor. Nació en Fontaines, provincia de Borgoña, eran sus padres personas ilustres por su nacimiento, pero mucho más por su piedad.

Era hermano de nuestro Santo San Bernardo uno de los más brillantes astros de la Iglesia de Francia.

San Nivardo fué religioso del orden del Cister, y era tan admirado por su prudencia y dulzura como por su santidad eminente.

Ocupado continuamente en piadosos ejercicios y conociendo por su debilidad nacida del rigor de sus penitencias que se acercaba su fin, aunque toda su vida había sido una preparación continua para la muerte, con todo renovando su fervor y habiendo recibido los santos Sacramentos entregó su dichosa alma en manos del Criador el día 7 de Febrero hacia la mitad del siglo XII.

EL INSTITUTO DE LAS HERMANAS DE LA CARIDAD DEL SAGRADO CORAZON DE JESUS, CELEBRO SOLEMNEMENTE EL 50 ANIVERSARIO DE SU FUNDACION

La Fundación. — La Muy Reverenda Madre Sor Isabel del Sagrado Corazón de Jesús Larrañaga y Ramírez, fundó en el mes de febrero de 1878, el Instituto religioso de las Hermanas de la Caridad del Sagrado Corazón de Jesús en la Villa y Corte de Madrid.

En breve espacio de tiempo se extendió por España, contando en la actualidad con 32 casas, siendo la última fundada la de Oviedo.

De España pasó a Cuba, siendo la fundadora en esta Isla, la R. M. Sor Hurtado, fallecida en febrero del año de 1927.

En la República de Cuba, tienen establecidas cuatro casas: Habana, Pinar del Río, Cárdenas y Recreo.

El Instituto de las Hermanas de la Caridad del Sagrado Corazón de Jesús ha sido aprobado por los Sumos Pontífices León XIII y Pío XI, siendo su protector, el Cardenal Ibarreti.

Los preciados restos de la M. R. Madre Isabel del Sagrado Corazón de Jesús Larrañaga y Ramírrez, reposan en el Cementerio de Colón en el Panteón de la Comunidad de la Habana, pues falleció en esta ciudad el 16 de enero de 1899 en su tercer viaje a esta Isla.

Gobierna el Instituto en la actualidad, la Reverenda Hermana General, Sor Dolores del Corazón de Jesús Sánchez.

La Casa de la Habana, la Hermana Superiora Sor Belén del Corazón de Jesús Suárez.

La Conmemoración de la fundación del Instituto en la Habana.—En la ciudad de la Habana las Hermanas del Sagrado Corazón, tienen establecido un Colegio, que lleva por nombre "El Sagrado Corazón de Jesús", pero fué tal el renombre que adquirió bajo la Superiora Sor Hurtado, fundadora del mismo, que es más popularmente conocido por el Colegio de la "Madre Hurtado".

Se halla situado en Salud. 73

Sus discípulas forman legión, habiendo últimamente constituído la "Sociedad de Antiguas Alumnas del Corazón de Jesús de la Calle de Salud Nº 73, de la cual es Presidenta la señora María Llobet, amantísima esposa de nuestro estimado compañero señor López Ortiz.

La Reverenda Comunidad, que tan sabia y dignamente dirige este afamado Colegio y la Asociación de Antiguas Alumnas, han conmemorado el 50 Aniversario de la fundación del Instituto con solemnes funciones religiosas y una gran Velada.

Funciones religiosas. — Consistieron las tres funciones en cuatro Misas de Comunión general, en las que recibieron el Pan de los Angeles, la Venerable Comunidad las antiguas y actuales alumnas; tres Misas cantadas en las que oficiaron los Reverendos Padres Miguel Simón, Rector de las Escuelas Pías de la Habana, Fray Agustín del Sagrado Corazón de Jesús, C. D. y Francisco Javier Asencio, S. J.

Estos mismos Padres, muy estimados y elocuentes oradores, predicaron grandilocuentes sermones en los cultos habidos en la tarde de los tres días de fiestas religiosas, en las que se expuso el Santísimo Sacramento y se cantó el Santo Dios.

Las fiestas religiosas se cerraron con una grandiosa función en la que ofició de Preste, el R. P. Fray Casimiro de la Sagrada Familia, Vicario Provincial de los Padres Carmelitas en Cuba, asistido de los Padres de su Orden Clemente y Rodrigo.

Brillantísimo panegírico del Instituto, lo pronunció el elocuente orador sagrado R. P. Fray Juan de la Cruz, Superior de los Padres Carmelitas de la Habana.

Una vez terminada la Misa, el M. R. P. Vicario de los Carmelitas entonó solemnemente el Te-Deum en acción de gracias por los favores recibidos del Señor en los 50 años de la preciosísima existencia.

La parte musical de todos estos grandiosos cultos, fué magníficamente interpretada por el coro de alumnas y exalumnas del Colegio, que merecieron, así como los sagrados oradores, unánimes elogios de la selecta y numerosa concurrencia, que a las fiestas religiosas asistió.

La Fiesta literario-Musical.— La fiesta literario-musical, se ajustó al siguiente programa:

PRIMERA PARTE

1º—Fantasía Fausto. —Bugmuller. (Piano 4 manos). Sra. Juana Cañeñas de Chacón y señorita Victoria Caamaño.

2º—Discurso de apertura. — Sra. María Llobet de López Ortiz. (Presidenta de la A. de Ex-Alumnas).

3º—El Ruego de una Madre. — Zarzuela en dos actos. (1er. acto).

4º—L'Invitation a la Valse. — Ch. M. Weber. (2 pianos 4 manos). Señoritas Enriqueta Calvo y María del C. Fernández.

5º—El Ruego de una Madre. — (Segundo acto).

6º—La Pretenciosa Burlada. — (Juguete cómico).

— INTERMEDIO —

SEGUNDA PARTE

1º—El Perdón. — Melopea. Sra. Amanda Cárdenas de Jaén.

2º—Vals Brillante. — J. Schulhoff. (Piano 4 manos). Srtas. Georgina y Elisa Dauval.

3º—Un Duelo en Alta Mar. (Poesía). Señorita Margot Freixas.

4º—Rondó Militaire Faufare. — Carl Bohn. Señorita Luisa Calvo y señora María L. de López.

5º—A Freir Espárragos. (Sainete).

6º—Danza Delle Ore. (Gioconda). —A. Ponchielli. (2 pianos, 8 manos). Señoritas Enriqueta y Luisa Calvo, Estela del Río y María del C. Fernández.

Antes de dar comienzo a la brillantísima fiesta literario-musical, se interpretó el Himno nacional, que la concurrencia escuchó respetuosamente de pie y aplaudió con fervoroso entusiasmo.

Mereció todo el programa unánimes aplausos, por la perfección con que fué ejecutado, siéndolo de un modo especialísimo la estimada esposa de nuestro compañero señor López Ortiz, señora María Llobet, por el sentido y magistral discurso pronunciado con grandilocuente palabra.

En la Zarzuela, representaron las exalumnas Juana Lara, Ana Martínez, Georgina Douval, Teresa M. de Lloret, María Castrillo, Juana Fernández y Luisa Fernández.

En el juguete cómico, tomaron parte las antiguas alumnas Juana Fernández, Julia Bueno, María de la G. García, Rosario Lamadrid, Antonia Perdomo, Raquel Baguet, Dolores Bueno y Juana González.

Representaron el sainete, las antiguas alumnas señoras María Llobet, Amanda C. de Jaén, María Castrillo, Teresa M. de Lloret y las señoritas Ana Martínez, Amelia Castrillo, Juana Lara y María Castrillo.

Escenario y salón de actos estaban adornados con plantas y flores y engalanados con las banderas de Cuba y España.

Presidieron la grandiosa Velada, el Excmo. y Revdmo. Monseñor Pedro González Estrada, Arzobispo de Attalia, Monseñor Eustasio Fernández, Monseñor Manuel Menéndez, Muy Reverendo Padre Fray Casimiro de la Sagrada Familia, C. D., Monseñor Ortega; los Padres Miguel Simón, S. Chp. Bonifacio Alonso, S. J. y Maturino Castro, S. J., señores Carlos E. Busquet, nuestro compañero López Ortiz y nuestro cronista Católico Gabriel Blanco en representación de este DIARIO.

La numerosa y distinguida concurrencia, fué finamente obsequiada con un rico buffet.

Sumamente complacidos felicitamos a la M. R. Comunidad de Hermanas de la Caridad del Sagrado Corazón de Jesús del Colegio, "La Madre Hurtado" y a su floreciente "Asociación de Antiguas Alumnas", por la suntuosidad con que han conmemorado el 50 Aniversario de la Fundación de su muy amado Instituto.

LOS CABALLEROS DE COLON Y EL ANIVERSARIO DEL GRITO DE BAIRE

EN NOMBRE DE LOS CABALLEROS DE COLON, DE LOS CONSEJOS DE SAN AGUSTIN, SAN CRISTOBAL, DIEGO VELAZQUEZ, DE LA HABANA Y SAN HILARION DE GUANAJAY, NOS COMPLACEMOS HACIENDO LA SIGUIENTE INVITACION

El día 24 de Febrero, glorioso aniversario del Grito de Baire, que después de indecibles sacrificios, culminó con el establecimiento de la República, celebraremos en el Teatro Nacional, un importantísimo acto cívico-religiosa y patriótico, desde las 9 y 30 de la mañana hasta las doce del día, donde se glorificará a la Patria de nuestro corazón y la Fe Católica de nuestra alma, que es Religión del Dios del Amor, de Paz y de Perdón, que se sacrificó para la regeneración del hombre.

Presidirá nuestro muy querido Prelado Monseñor Manuel Ruiz y Rodríguez, quien a su cargo tendrá el resumen de la gran fiesta, en conmemoración del inmortal aniversario.

Honrarán la tribuna, en primer término la distinguida e ilustrada señora María Montalvo de Soto Navarro, Gran Regenta de las Damas Isabelinas, cuya Orden cuenta con muy distinguidas señoras y señoritas que son gala de nuestra élite social y exponente magnífico de la devoción cubana a la Virgen, madre de Dios. Su tema será "La Familia base de la patria".

Le seguirá en el uso de la palabra el doctor Gabriel Angel de Amenábar, miembro prominente de los Caballeros de Colón, (KNIGHT OF COLUMBOS) quien demostrará con su vibrante elocuencia las bondades de la ORDEN, cuyas firmes columnas, la Caridad, Unión, Fraternidad y Patria, la han enaltecido de modo tal, que ya se le considera, entre las modernas Asociaciones de su clase, la más firme y poderosa en los Estados Unidos, por sus virtudes y por su desinterés en pro de la humanidad.

Por la Patria y por la Fe, en nombre de los Veteranos de la Independencia, hablará el General y doctor Domingo Méndez Capote, uno de los pocos y escarecidos libertadores que nos quedan, cuyo inmenso prestigio y grandeza de espíritu, muy bien la conoce nuestro pueblo desde Mántua a Baracoa. Su elocuencia sencilla y sentimental, forjada en el yunque del patriotismo más acendrado, nos dirá ardientemente, cual Fustel de Caulange, que todo lo que el hombre puede tener de más querido, se confunde con la Patria ya que en ella encuentra su Bien: su Fe y su Dios, al paso que perdiéndola, todo lo perderá.

Con unción religiosa y altamente patriótica, brillantemente resumirá el queridísimo y admirado Arzobispo de la Habana, con aquella elocuencia florida, penetrante, poética y filosófica que le caracteriza, y sin duda demostrará, que así como los sentimientos de la Patria y de la Fe, llegaron a ser entrañables en las sociedades patriarcales, así también la han abrazado las sociedades modernas fortaleciéndose bajo cuya égida solo es grande y humana la Patria.

Quedan por tanto, invitados el Honorable señor Presidente de la República, General del E. L. Gerardo Machado y Morales, los ilustres Delegados a la VI Conferencia Panamericana, los Veteranos de la Independencia (fundadores de la nacionalidad) el Cuerpo Diplomático y Consular acreditado en Cuba, los Senadores y Representantes, el Poder Judicial, el Gobernador Civil y el Alcalde de la Habana, todas las sociedades católicas, el pueblo católico y el pueblo en general, así como la Prensa toda de la capital.

En ese gran día de gloria para Cuba, y en aquel amplio recinto, revelaremos, que de nada sirve la fe sin las obras. Que deseamos llevar el bien donde está el mal. Que somos procuradores de la concordia, para que impere siempre con el amor a la Patria la Fe, que hará posible el amor entre los hombres, incluyendo aquellos que nos odian.

(Fdo), ENRIQUE HERNANDEZ EGEA, Diputado de Distrito de los Caballeros de Colón (K. of C.) — (Fdo), NICOLAS PEREZ STABLE, Comandante del E. L. y Caballero de Colón (K. of C.)

TRIUNFA LA CRONICA CATOLICA DEL "DIARIO DE LA MARINA" EN SU NOBLE EMPEÑO DE QUE SE RINDIESE A LOS FUNDADORES DE LA UNIVERSIDAD NACIONAL

Hoy el Cronista Católico del DIARIO DE LA MARINA, se siente regocijado por haber alcanzado que se haga justicia a los fundadores de la Universidad Nacional, rindiéndosele cálido homenaje a su preclara memoria.

Al ver este Cronista que a todos se designaba para glorificarles en el Bicentenario de la Universidad Nacional, pero para nada se mencionaba a los "Fundadores", levantamos nuestra voz, pidiendo justicia para esos fundadores.

Nuestra voz halló eco en el Semanario "El Libertador Cubano", que secundó nuestra campaña, y con la valiosa ayuda del ilustre historiador de los Dominicos en Cuba doctor Juan Iserns Pérez y de nuestros redactores católicos Lorenzo Blanco y Eugenio Blanco Villar, sostuvimos la campaña que al fin ha culminado en el triunfo.

Sea todo a la mayor honra y gloria de Dios y prestigio y popularidad de este DIARIO, adalid esforzado de la Religión y de la Patria.

Muchas gracias a los que tan generosamente nos ayudaron a conseguir el triunfo, que a todos enaltece, por igual.

LOS PREPARATIVOS PARA EL HOMENAJE A ZUBIZARRETA

El Comité Organizador acordó que la entrega del álbum se efectúe el día 20 de mayo

—Notable por todos conceptos es el impulso que ha recibido la suscripción y adhesiones al homenaje nacional de gratitud que el pueblo de Cuba trata de rendir al virtuoso Prelado católico que tan alto ha puesto el pabellón de la Iglesia en Cuba con la construcción del Santuario Nacional a la excelsa Patrona de la República Ntra. Señora de la Caridad del Cobre.

—A la última circular enviada por el Comité gestor de este homenaje han respondido admirablemente gran número de asociaciones católicas de toda la isla, especialmente de Oriente, Santa Clara y Matanzas, que figuran a la cabeza de la suscripción nacional con sus donativos.

—El Comité gestor ha recibido infinidad de cartas prometiendo mayores recursos, pero suplicando el aplazamiento del homenaje a fin de que todos puedan figurar en el artístico álbum que se entregará a Mons. Zubizarreta.

—El Comité accediendo a estas súplicas y a fin de que nadie se sienta preterido, ha determinado fijar la fecha patriótica del 20 de mayo para la entrega del álbum, desvelamiento de la tarja de bronce en el Santuario y donación del remanente de efectivo al Excmo. señor Arzobispo de Santiago de Cuba. De esta manera todos los que por motivos especiales ya indicados en las cartas dirigidas al Comité, no hayan podido contribuir a tiempo, podrán hacerlo con facilidad.

—Nos ruega el Comité hagamos llegar a conocimiento de las asociaciones religiosas y demás sociedades, que deben enviar la relación de todos los asociados a fin de que todos figuren en la lista que se insertará en el álbum. Es un trabajo muy grande el llevar relación de todas las asociaciones católicas de la isla con sus componentes, por cuya razón deben ayudar al Comité enviando una relación detallada que sirva para enviar enseguida a la imprenta que irá preparando el Album.

—A juzgar por los donativos recibidos, los católicos de Cuba rendirán un grandioso homenaje a quien por todos conceptos se ha hecho acreedor a él.

—No dudamos de que lo consiga, si es que entre los católicos de Cuba hay un poquito de agradecimiento en el corazón y sobre todo buena voluntad.

—Justo es tributar un elogio a la ciudad de Mayarí, cuya sociedad ha contribuído en pleno a este homenaje. Con una cantidad pequeña cada individuo ha dado sus nombres, y así han ofrecido un ejemplo admirable de disciplina y sobre todo de gratitud para quien bien la merece de todo buen cubano.

—He aquí el estado actual de la suscripción nacional:

Santiago de Cuba

Suma anterior: $385.55.
Total de lo recaudado en Santiago de Cuba hasta la fecha: $643.70.

Provincia de Santa Clara

Suma anterior: $565.00.
Suma total de lo recaudado en Santa Clara hasta la fecha: $824.57.

Provincia de Matanzas

Total de lo recaudado hasta la fecha en la Prov. de Matanzas: $150.00.

Provincia de Camagüey

Suma anterior: $21.00.
Total de lo recaudado en Camagüey hasta la fecha: $46.00.

Provincia de la Habana

Suma anterior: $5.00.
Total de lo recaudado en Habana hasta la fecha: $197.65.

Provincia de Pinar del Río

Suma anterior: 25.00.
Total de lo recaudado en Pinar del Río hasta la fecha: $50.00.

Totales

En Santiago de Cuba. . .	$ 643.70
En Santa Clara.	824.57
En Matanzas.	150.00
En Habana.	197.65
En Camagüey.	46.00
En Pinar del Río. . . .	50.00
Total hasta la fecha. .	$1.911.92

—Es de notarse la adhesión que a este homenaje prestan las Comunidades y Asociaciones religiosas, que prueban de esta manera su identificación con los sentimientos de los católicos cubanos.

—Santiago de Cuba y Santa Clara pronto cubrirán sus MIL PESOS. ¿Cuándo lo harán las demás Provincias?

EL NUEVO CODIGO SANITARIO ABARCARA LAS MODERNAS ADQUISICIONES DE LA CIENCIA Y LAS DE LA EXPERIENCIA

Se ha tratado de llevar al nuevo texto sanitario todas las distintas campañas iniciadas por la Secretaría de Sanidad, las que muchas no han tenido lisonjero éxito

Continúa la Junta Nacional de Sanidad y Beneficencia prestándole especial atención al Proyecto de Código Sanitario presentado por el doctor López del Valle y los vocales de ese organismo están considerando detenidamente las trascendentales cuestiones que se plantean en ese texto legal sanitario en proyecto.

Ya han sido aprobados, conforme oportunamente informamos, los seis primeros artículos, en que se trata de los deberes, derechos y atribuciones de la Secretaría de Sanidad y Beneficencia y se especifican claramente las reglas a que deben ajustarse para su ejercicio profesional, los señores médicos, dentistas, veterinarios, farmacéuticos y comadronas. Sabemos que en lo que respecta a la Farmacia será objeto de una ley especial, de la cual ya han estado ocupándose detenidamente el doctor Francisco María Fernández, Secretario de Sanidad y Beneficencia, el coronel Muxó, Supervisor de Drogas y Alimentos, y los Presidentes de las distintas Asociaciones Farmacéuticas de Cuba.

En el "Código López del Valle" se establece el derecho de la Secretaría a la reglamentación de esas profesiones y ya el propio ponente doctor López del Valle ha redactado los Reglamentos de Medicina, Veterinaria y Farmacia, oyendo previamente a la Federación Médica, a la Asociación Nacional de Veterinaria y a la Federación Dental de Cuba.

HIGIENE INFANTIL E HIGIENE ESCOLAR

En la última sesión se aprobaron otros diez artículos, en los que se han incluído lo relativo a Higiene Infantil y a Higiene Escolar, dictándose reglas con respecto a las condiciones que deben reunir las escuelas, colegios, seminarios, academias, etcétera, especialmente aquellos que admitan alumnos internos.

Se considera también lo relativo a las nuevas zonas de urbanización, tanto urbanas como rurales, las condiciones que deben reunir y cómo deben estar dotadas de servicios adecuados para el debido saneamiento de los distintos lugares. La construcción de casas y edificios públicos; los establecimientos públicos de todas clases, las vías públicas, las comunicaciones, transporte y la higiene pecuaria, son objeto de consideración de todos esos artículos.

OBSERVACIONES HECHAS POR EL DR. RENSOLI

Entre los artículos más importantes de la nueva ley, figuran los relativos a la promulgación de las nuevas Ordenanzas de Sanidad y Beneficencia, con objeto de incluír en ellas las nuevas adquisiciones científicas y los resultados obtenidos por la experiencia. Sobre este particular el doctor Rensoli, Director de Sanidad y Beneficencia, ha hecho muy atinadas observaciones, dando a conocer los problemas que a diario se presentan y la mejor manera de solucionarlos.

El nuevo proyecto de Ordenanzas tiene por base la definición de las distintas materias que se reglamentan, su clasificación y, sobre todo, se les da un carácter verdaderamente didáctico de enseñanza y de instrucción. El propósito es que el público, con esa nueva reglamentación, conozca no sólo sus deberes, sino también el alcance de las disposiciones y la mejor manera de cumplirlas.

LAS ENFERMEDADES TRASMISIBLES

Los artículos siguientes del Código están dedicados a las enfermedades trasmisibles, aislamiento, hospitales, casas de salud y demás instituciones para la asistencia de los enfermos, considerándolos desde el punto de vista sanitario. Se atiende a todo lo relativo con la higiene industrial y la rural, iniciándose las obras para la modificación de la vivienda del campesino. Se ha tratado de llevar al nuevo texto todas las distintas campañas iniciadas por la Secretaría de Sanidad y Beneficencia y que muchas veces no han tenido todo el éxito satisfactorio que se esperaba, por falta de una sanción legal que ahora, gracias a ese Código, ha de tener. El doctor Francisco María Fernández, Secretario de Sanidad y Beneficencia, está muy interesado en la pronta solución de ese Código, con objeto de elevarlo al señor Presidente de la República para disponer lo antes posible de una legislación sanitaria que abarque todos los problemas que están encomendados a esa Secretaría.

LAS ALMORRANAS SE CURAN PRONTO

Sin Pomadas ni Operación.

Millares de personas que tienen almorranas no saben que es posible obtener rápido y permanente alivio con una medicación interna. Sabido es que ni el bisturí del cirujano ni la aplicación de pomadas, ungüentos o supositorios pueden hacer desaparecer la causa.

Mala circulación de la sangre causa almorranas debido a su estancamiento en el recto que debilita mucho esa parte del intestino grueso. El Dr. J. S. Leonhardt fué el primero en descubrir el remedio y lo receta con el nombre de HEM-ROID. El Dr. Leonhardt administró el remedio a 1000 enfermos de almorranas con el maravilloso resultado de curar el 98 por ciento de los pacientes. Sólo después de esa evidente demostración de su eficacia consintió el Doctor en permitir su venta al público en general en todas las boticas.

No se pierda más tiempo con medicación externa. Cómprese un frasco de HEM-ROID y tómese según las instrucciones a fin de obtener el rápido alivio que han obtenido millares que padecían de almorranas.

LIBRE DE PENOSA ENFERMEDAD

Sr. Preparador del "GRIP-POL".
Habana.

Muy señor mío:

Esta tiene por objeto manifestarle la curación completa que he obtenido usando su magnífico preparado. Hace mucho tiempo padecía de un catarro crónico que me ha tenido sumamente molesto y por el cual tomé muchas medicinas. Hoy, gracias a Dios, me veo libre de tan penosa enfermedad y debo mi curación a los frascos de "GRIP-POL" que he tomado.

De usted atenta y S. S.,
Eugenia Alvarez
S/c, 3 No. 103, Melena del Sur

ON EL Royal Baking Powder (Polvo Royal para Hornear) tenga la seguridad de que emplea Ud. el polvo más puro, saludable y satisfactorio para hornear.

Representantes:
W. B. FAIR CO.
Marta Abreu 39, Habana

ASMA
Enfisema - Opresiones
Remedio soberano
Cigarrillos ó Polvo ESPIC
En las boticas y farmacias del mundo entero
Exigir la firma J. ESPIC en cada Cigarrillo

Las canas están gritando su edad
USE ACEITE KABUL
El color natural del cabello—cuando las canas han aparecido, se restaura, se vuelve a tener si se usa Aceite Kabul. No es pintura. Se unta con las manos y no las mancha.
SE VENDE EN BOTICAS Y SEDERIAS
ANUNCIO DE VADIA

Proveedores de la Real Casa

KOLYNOS limpia la dentadura, vigoriza las encías y purifica la boca entera; destruye los microbios que producen la caries y deja la boca con una sensación exquisita de limpieza y frescura que dura por muchas horas.

También es económico—Basta usar un centímetro con el cepillo seco.

CREMA DENTAL
KOLYNOS

973

Si respiràis con una
PASTILLA VALDA
EN LA BOCA
os preservaréis del FRIO, de la HUMEDAD, de los MICROBIOS.
Las emanaciones antisépticas de este maravilloso producto impregnarán los recodos más inaccesibles de la Garganta, de los Bronquios, de los Pulmones, y los harán refractarios á toda congestión, á toda inflamación, á todo contagio.
NIÑOS, ADULTOS, ANCIANOS
Procuraos en seguida,
Tened siempre á mano
LAS VERDADERAS
PASTILLAS VALDA
que se venden solamente en CAJAS llevando en la tapa el nombre
VALDA

Tome las PILDORAS de Brandreth
Fundada 1752
Puramente Vegetales.
Para el Estreñimiento, Biliosidad, Dolor de Cabeza, Vahidos, Indigestión, etc., y los desarreglos que dimanan de la impureza de la sangre, no tienen igual.
No son genuinas si no están en cajas de lata
De Venta en las Boticas del Mundo Entero. B. Brandreth
Acérque el grabado á los ojos y verá Vd. la píldora entrar en la boca.

Fundada 1847.
EMPLASTOS POROSOS de Allcock
El Remedio Externo Mejor del Mundo.
B. Brandreth
Aplíquese en la parte donde se sienta dolor.

Agua de Colonia :: del Dr. JOHNSON ::
PREPARADA con las ESENCIAS más finas
EXQUISITA PARA EL BAÑO Y EL PAÑUELO
De venta: DROGUERIA JOHNSON, PI MARGALL, Obispo 36, esquina a Aguiar

RUBINAT LLORACH
LA MEJOR AGUA MINERAL NATURAL PURGANTE
SE VENDE EN MEDIAS BOTELLAS EN TODAS LAS FARMACIAS DE LA ISLA DE CUBA

M.E.C.D. 2016

Teléfonos: A-3716 A-2803

VENTA DE CARNAVAL

¡¡CASI DE REGALO, LA TELA PARA SU DISFRAZ...!!

A 12 Cts.

RASO LIBERTY, en todos colores, a 12 cts.
TARLATANA CON BRILLO, muy ancha, a 20c.
RASO LIBERTY, de 1 de ancho.
CRETONAS SATINADAS, originales, a 45 c
SEDA ESPEJO superior, todos colores, 45 c

A 15 Cts.

CRETONAS, en muchos estilos, a 15 centavos.
CRETONA de lindo colorido, a 20, 22 y 30 cts.
ORGANDI SUIZO, muy fino, a 35 centavos.
RASO LIBERTY, lo mejor, a 35 centavos.
TISU DORADO, blanco y gris, a 55 centavos.

También ofrecemos: Pana negra, muy fina, a 65 centavos; galón de lentejuelas, varios colores, a 5 centavos; cinta de seda número 9, a 5 centavos; cinta de terciopelo negra, buena clase, a 5 centavos; pañuelos de seda grandes, punzó, a $1.25 uno; antifaces a 10, 15, 25 y 35 centavos y caretas a 25 y 40 centavos una.

¡TODO A VERDADEROS PRECIOS DE ALMACEN! ¡TODO FLAMANTE, de última novedad! } Pero para encontrarlo, cerciórese de que entre en estos almacenes. La casa no hace esquina!

NOTA: PARA COMERCIANTES Y VENDEDORES tenemos lo que necesiten, a precios inigualables.

SANIDAD DECLARO EN SUSPENSO LA CLAUSURA DECRETADA CONTRA VARIOS ALAMBIQUES Y DESTILERIAS

La prórroga se entiende concedida a los radicados en Cárdenas en tanto que la comisión designada al efecto rinda su informe. Un plazo de dos meses para cumplir la ley

El problema del arrojo de los mostos al mar o al Estero de los alambiques y destilerías de la ciudad de Cárdenas continúa siendo objeto de un detenido estudio por parte el Director de Sanidad, doctor Fernando Rensoli y Machado.

Hablando ayer con nosotros el doctor Rensoli nos declaró que de acuerdo con el secretario del ramo, doctor Francisco María Fernández, durante la presente semana quedaría nombrada la comisión técnica que días pasados anunciamos sería integrada por distintas autoridades sanitarias y expertas en la materia con el fin de estudiar este problema que data de muchos años.

SUSPENDIDAS LAS CLAUSURAS

Hasta tanto la comisión técnica no estudie el informe sobre el particular el doctor Rensoli dispuso ayer fuesen levantadas todas las clausuras hasta el momento decretadas contra determinados alambiques y destilerías de la ciudad de Cárdenas ya que la mayoría de ellas obedecen a infracciones por el arrojo de mostos al mar o al Estero.

Ahora bien, esta disposición del Director de Sanidad no es para que continúen dichas industrias infringiendo las Ordenanzas Sanitarias en lo que respecta al arrojo de sus mostos. El doctor Rensoli hace saber a los propietarios de aquéllas que serán multados sin consideración alguna todas las que por descuidos en la planta o rotura de sus cañerías dejen salir los mostos a otros lugares.

UN PLAZO DE DOS MESES PARA LEGALIZAR SU SITUACION

Así mismo el Director de Sanidad ha concedido un plazo de dos meses a fin de que los alambiques y destilerías que no tengan licencia sanitaria legalicen su situación de acuerdo con lo que disponen las Ordenanzas Sanitarias y que el que en esa fecha no haya llenado este requisito será clausurado inmediatamente.

Por último el doctor Rensoli ha pasado una comunicación al Jefe Local de Cárdenas, doctor Neyra en la que le ordena exija el cumplimiento de las ordenanzas sanitarias en lo que respecta a la limpieza de los locales donde se encuentran instaladas las industrias de referencia.

Anúnciese en el "Diario de la Marina"

UN DISPENSARIO, INAUGURADO SIN DISCURSO ALGUNO

Problemas públicos de Santiago de Cuba que han de ser resueltos en la Habana

SANTIAGO DE CUBA, Febrero 6. 1.15 p. m.—DIARIO, Habana.—En la mañana de hoy inauguróse el Dispensario Municipal. Concurrieron al acto el Gobernador señor Barceló, el Jefe del Distrito Militar, el Presidente del Ayuntamiento, los Concejales y distintas personalidades de esta localidad.

El Director del Dispensario y los médicos del mismo atendieron a la selecta concurrencia.

El señor Alcalde, sin pomposo discurso, declaró inaugurado el Dispensario e hizo entrega de esta dependencia al Director doctor Rafael González Alvarez.

El señor Alcalde me dijo que para recibir los beneficios del Dispensario no es preciso el certificado de pobreza del Alcalde de barrio: basta solo con presentarse en ese Centro y solicitarlos.—**Soto**, corresponsal.

El Gobernador señor Barceló parte el martes para la Habana. Va a conferenciar con el señor Presidente de la República, General Machado, sobre asuntos políticos. Le acompañan los jefes de los Partidos políticos Popular y Conservador, General González Clavel y Félix del Prado, respectivamente.—**Soto.**

GRANDES ALMACENES

LOS PRECIOS FIJOS

REINA y AGUILA

Lo mejor, a poco costo

GRAN LIQUIDACION POR BALANCE

COMO HABIAMOS PROMETIDO EN DIAS ANTERIORES, A CONTINUACION DAMOS UNA RELACION DE LOS NUEVOS PRECIOS—MUY REBAJADOS COMO USTED VERA—EN SWEATERS PARA NIÑO Y EN CALCETINES PARA CABALLERO. SI USTED TIENE NECESIDAD URGENTE DE ADQUIRIR ALGUN ARTICULO QUE AUN NO HAYA APARECIDO EN ESTOS ANUNCIOS ESPECIALES, VISITENOS; ESTAMOS SEGUROS QUE USTED HALLARA LO QUE BUSCA A PRECIOS QUE NO ENCONTRARA MAS QUE AQUI.

A $2.25
(Rebajado de $3.25)
Modelo cerrado.
Dibujos modernistas. Mezcla de lana y fibra.

Sweaters para Niño

A $2.50
(Rebajado de $4.00)
Todo abierto con cuello y bolsillos. De pura lana en los colores enteros Azul y Beige.

TENEMOS ADEMAS OTROS MODELOS MUY BONITOS QUE SE REBAJARON A 60 c., 90 c. Y $1.50.

CALCETINES DE FIBRA PARA CACALLERO

En seis colores enteros y todas las tallas. De 40 c. el par rebajados a 35 c. } ***Precio por docena $3.50***

Dibujos fantasía surtidos en varios colores. De 40 c. el par rebajados a 30 c. } ,, ,, ,, ***$3.00***

VEA NUESTRO ANUNCIO DE MAÑANA

HABANERAS

(Viene de la página 5)

LUCIA

FUNCION DE GALA

Noche de abono.
Cuarta de la temporada.
Es la de hoy, con la representación de **Lucia di Lammermoor**, en el gran teatro Nacional.
Función que se verá realzada con la presencia, en el palco de honor, del Primer Magistrado de la República.
Concurrirán también los Delegados a la VI Conferencia Panamericana, entre éstos Mr. Charles Evans Hughes, exSecretario de Estado del Gobierno de Washington.
Asistirán diplomáticos.
Y nuestro gran mundo.
El maestro Salmaggi, dándose cuenta de la importancia excepcional que reviste la función, ha dispuesto que en ella debute la soprano ligero Tina Paggi, que ayer mismo llegó a La Habana para unirse a las huestes líricas de la **Havana Grand Opera Co.** en el Nacional.
Tina Paggi es una cantante conocida nuestra. Cantó en nuestro gran teatro cuando comenzaba su carrera artística. Y ahora vuelve a nosotros, en la plenitud de su arte y de su voz, después de haber hecho dos temporadas consecutivas en el Costanzi de Roma y la Scala de Milán.
Quienes han oído recientemente a Tina Paggi aseguran que es una de las sopranos ligeros de mejor voz con que cuenta la escena itala.
Terminada su actuación en el Nacional volverá a New York para debutar en el Metropolitan, donde cantará **Lucia, Rigoletto y Traviata**, entre otras óperas más.
Gatti Casazza, que la oyó en Italia el año pasado y la contrató inmediatamente, pone en ella grandes esperanzas porque, como se sabe, hoy las sopranos de su categoría son contadísimas.
El tenor Tafuro cantará el Edgardo, Ghirardini será el Lord Enrico, la más grande de todas sus creaciones artísticas, y Cervi, la Altieri, de Cesare y Nelli completan el reparto
En **Lucia** podrá oír el público habanero el cuadro lírico de Salmaggi en todo su valor.
Función de gala.
Asistiré.

SAN RICARDO

Mi primer saludo.
Con mi primera felicitación.
Sea para un viejo y buen amigo, el muy querido doctor Ricardo Gutiérrez Lee, Ministro de la República de Colombia en Cuba.
El doctor Gutiérrez Leé, tan bueno y tan sencillo, será objeto de repetidas demostraciones de afecto, consideración y simpatía con motivo de su santo.
Otro diplomático está de días.
Ricardo Pérez Alfonseca.
El joven y culto Ministro de Santo Domingo, que es un poeta de brillante inspiración, se verá visitado por amigos numerosos en su residencia del Edificio Carreño.
Pláceme saludar también preferentemente a un alto funcionario y caballero muy amable y muy cumplido, el señor Ricardo Herrera y Guiral, que hace dos años, en funciones de Ministro de Cuba en China, fué nombrado en comisión Jefe de Despacho de la Secretaría de la Presidencia.
Cargo en cuyo desempeño ha desplegado tan querido amigo las dotes mejores de tacto, delicadeza y discreción.
¡Cuántos más que saludar!
Innumerables.
En primer término, el doctor Ricardo Dolz y Arango, ilustre Senador de la República.
No recibe ni celebra su santo porque pasará el día en su finca de Artemisa.
El licenciado Ricardo Lancía, distinguido abogado, que tan grata memoria dejó de su paso por la Secretaría de Gobernación.
El doctor Ricardo Diago.
Ricardo Martínez.
Ricardo Uribarri, gerente de la razón social Uribarri y Hermanos, de alto crédito en nuestra plaza comercial.
El señor Uribarri, ex-presidente de la Asociación de Viajantes y vocal del Consejo Ejecutivo de las Corporaciones Económicas, goza de generales simpatías en esta sociedad por sus condiciones de caballerosidad y afable trato.
El doctor Ricardo E. Viurrún, de la redacción de **La Lucha** y abogado estudioso, inteligente, de relevantes méritos.
Otros abogados más.
Muy conocidos en nuestro foro.
Son los doctores Ricardo Sarabasa, Ricardo Ponce y de la Torre, Ricardo Kohly, Ricardo Lombardo y Ricardo Illa y Villaró.
Además, el doctor Ricardo Rodríguez Cáceres, Registrador de la Propiedad de Santiago de Cuba, que en compañía de sus familiares se encuentra disfrutando de una temporada en la Habana.
Entre los médicos, los doctores Ricardo Albadalejo, Ricardo Madan, Ricardo Cuervo, Ricardo Machín y Ricardo Santana y Rivero.
Y un joven y notable cirujano, el doctor Ricardo Núñez y Portuondo, cuyos éxitos quirúrgicos, tan repetidos, le han dado una envidiable notoriedad.
Ricardo Moré, culto y caballeroso ingeniero, jefe de una distinguida familia de nuestra sociedad.
Ricardo de la Torriente, genial e inimitable caricaturista, fundador de **La Política Cómica**, una creación en el género.
Siguen las felicitaciones.
Para los Ricardos.
Un veterano del periodismo, Ricardo Arnautó, al que saludo con el afecto de siempre.
El distinguido caballero Ricardo Perkins, amigo muy estimado, ausente en estos momentos de Cuba.
Ricardo Campos y Martínez, significado político oriental, representante a la Cámara.
Ricardo Moreyra, joven ingeniero, que ocupa un alto cargo en la Secretaría de Obras Públicas.
El comandante Ricardo Firmat, del Ejército de la República, ayudante del Jefe del Estado.
Un compañero querido, Ricardo Casado, para el que deseo todo género de felicidades.
Ricardo de la Torre, Ricardo Zayas, Ricardo Betancourt, Ricardo Peña, Ricardo López y el amigo muy simpático Ricardo Ponce.
El señor Ricardo Martínez, distinguido profesor de la Escuela de Ingenieros, electo recientemente Decano de la Facultad de Ciencias y Letras.
Ricardo Gutiérrez Lee, **junior**, Cónsul de Colombia en la Habana.
Ricardo de la Torre, joven e inteligente arquitecto, que tiene establecido su estudio en la calle de J, entre 9 y 11, en el Vedado.
Ricardo Suárez, Ricardo Alvarez de la Campa, Ricardo Moré y Vallhonrat, Ricardo Galbis y Ricardito Edelmann.
Ricardo Veloso, dueño de la gran librería **Cervantes**, en la Avenida de Italia.
Ricardo Comaposada, de la Casa Ulloa, a quien saludo especialmente.
Y ya, finalmente, Ricardito Viurrún y Ovies, la adoración y la alegría de un hogar venturoso.

EXPOSICION DE MODELOS

Triunfal inauguración.
En la tarde de ayer.
Fué la de la exposición de modelos abierta por Ana María Borrero en el elegante pisito de su maison de O'Reilly, 51.
Trajes de sport.
Y de gran vestir.
Por calles y paseos.
A lo largo de las avenidas.
Pasa por todas partes, alardeando de su línea, enorgulleciéndose de su gallardía, de su lujo y de su elegancia, el favorito Marmon.
El carro de moda.
El que priva y se ha impuesto.
Bastaría a quedar consagrado con decir que el señor Presidente de la República puso el flamante Marmon de su propiedad a disposición de Mr. Coolidge durante su estancia en La Habana.
Días atrás, de paso por la calle Marina, me detuve en el saloncito de la agencia del Marmon.
Una exposición permanente.
Con el último modelo.
Todo lo tienen allí ordenado con el mejor gusto los señores Pla Aixalá y Cía.
Pude enterarme, y tomé nota al punto, de los más recientes dueños de esas máquinas tan ensalzadas por las personas de buen gusto.
Extensa la lista.
Llena de nombres conocidos.
En primer término, el señor Oscar Barrenechea, Encargado de Negocios del Perú.
Los señores Antonio Larrea, Manuel Carreño y Rogelio Luis Beguiristain.
Juan Pedro Baró.
Porfirio Franca.
Francisco Camps.
Alberto Aragonés Machado, José Gastón Gresa y Juan Bautista Zumalacárregui.
Alfredo Izaguirre, de la redacción de **El País**, el joven Jack Conill y Rafael Díaz y Augusto Fernández, de **El Encanto** los dos.
Nuevas órdenes hay firmadas.
Para treinta carros.

MARMON

CONSERVATORIO GOUNOD

Un plantel excelente.
Digno de recomendación.
Quiero referirme al Conservatorio de Música Gounod, en la Avenida de Porvenir número 35, barriada de la Víbora.
El éxito de sus exámenes últimos bastaría como el mejor de los elogios.
Exámenes de curso.
De todas las alumnas.
Alcanzaron la calificación de Sobresaliente en Solfeo las señoritas Ester Rogés, Dulce María González Pozo, Hortensia Suárez y Angélica Díaz.
Además, las señoritas Ondina Torres Momplet y Elvira Díaz, quienes con la señorita Angélica Díaz se graduaron, recibiendo también la primera nota, de Profesoras de Solfeo y Teoría de la Música.
Otro grupo.
De las que se examinaron de Piano.
De primer grado, Concepción Ruvalcaba; de segundo grado, Esther Rogés; de tercer grado, Dulce María González Pozo; de quinto grado, Emilia Peñalver y Hortensia Suárez; de sexto grado, Herlinda Mont-Ros, Elvira Llambés, Ondina Torres y Hortensia Suárez y de séptimo grado, Francisca S. de Rogés, Rosa Gómez, Mercedes Montero e Isabel Fernández.
Un alumno del segundo grado.
Antonio Arrojo.
Componían el tribunal con la señorita Maza las señoras de Insúa, de Becerra, de Artigas y de Aramburu.
Todas, a la terminación de los exámenes, tuvieron las más calurosas felicitaciones para la distinguida señorita María Teresa Sánchez, directora del Conservatorio de Música Gounod.
Meritísima su labor.
Sin tregua y sin límite.

Continúa en la página NUEVE

REGALOS PARA BODA

Su visita a nuestros salones de exposición le demostrará claramente las grandes ventajas que podemos brindarle, para seleccionar el regalo que más agrade, el que será la admiración de todos. Tenemos, conjunto deslumbrador de joyas finas, cada una denotando la exquisita ejecución de los expertos artífices modernos. Y en objetos de arte y de adorno, la variedad de nuestro surtido es inagotable.

La Casa de Quintana
LA CASA DE LOS REGALOS

LA CASA GRANDE

GALIANO Y SAN RAFAEL. FUNDADA EN 1887
TELF. CENTRAL PRIVADA: (LLAME AL M.7934

Venta Pre-Balance

MEDIAS

PLANTA BAJA AL CENTRO

Medias de pura seda, para señoras, en todo el surtido de colores de moda, rebajadas a

$1.44

TELAS PARA VESTIDOS

Satines estampados propios para las fiestas de carnaval, rebajados de 75 centavos a

$0.37

Batistas PETER Pan en bonitos dibujos y colores absolutamente firmes, rebajadas a **$0.50**

Terciopelo chiffon de seda doble ancho finísimo en preciosos colores de $8.00 vara rebajados al increible precio de

$2.75

ALEMANISCOS PARA MANTELES

PLANTA BAJA AL FONDO

Magnífico alemanisco adamascado, blanco rebajado a 50, 60 y

75 cts. vara.

Alemanisco adamascado blanco, de muy buena calidad, con franja de color, rebajado a $0.65 y

$1.00 vara

FELPAS

PLANTA BAJA JUNTO A LOS ELEVADORES.

Sábanas de baño con dobladillo ciego de 114x180 cms. rebajadas de $2.25 a

$1.75

Batas de baño de felpa superior, en colores matizados, rebajadas a

$5.85

CRETONAS

PLANTA BAJA AL FONDO

Cretonas en los más nuevos diseños y colores, de 36 pulgadas de ancho rebajadas a

$0.25 vara.

Damascos propios para cortinas y tapizar muebles de 1.3|4 vara de ancho, rebajados a

$0.90

ZAPATOS

PRIMER PISO

Continúa nuestra sorprendente liquidación de zapatos de alta calidad a $4.00, $5.00 y

$6.00.

Modelos importados de Estados Unidos, Francia y Suiza, que marcaban $10, $12, $14 y $16.
Colores: Water lilly, beige, bois de rose y otros de tonos claros.

FAJAS

PRIMER PISO

COJINES

TERCER PISO

Gran colección de cojines en los estilos más atractivos pintados a mano, estampados y con preciosas siluetas, rebajados de $5.00 a

$2.75

ARTICULOS PARA NIÑOS

SEGUNDO PISO

Capitas muy finas, de lana y seda, en bonitos estilos rebajadas de $3.75 a

$2.59

Baticas para niñas, confeccionadas en seda y lana superiores con finos encajes y delicados colores, rebajadas de $5.00 a

$3.00

Trajes para niños de 6 a 14 años, de estilo Príncipe de Gales que marcaban $12.00 rebajados ahora a

$6.39

De que nuestra VENTA PRE-BALANCE es la más sugestiva oferta de la temporada, lo demuestran claramente los precios marcados en todos los artículos de alta calidad que estamos ofreciendo y la creciente demanda por parte de nuestra clientela.

la casa de los precios populares en el barrio aristocrático

M.E.C.D. 2016

HOY 5 y 9 · PRADO · HOY 5 y 9
Dirigido por la Paramount Films de CUBA
WILLIAM FOX presenta a ESTRENO EN CUBA
MADGE BELLAMY
La popular estrella de mas lindas piernas con
JAMES HALL - JOSEPH CAWTHORN y MAUDE FULTON
en
PIERNAS DE SEDA
"SILK LEGS"
Comedia romántica de gran lujo y con un precioso desfile de los últimos modelos de trajes interiores y de las mas lindas mujeres.
Repertorio Fox Film de Cuba - Aguila 73.

Principal de la Comedia: Esta noche, Mi Cocinera, por Rafael López Somoza

La función de esta noche en el teatro Principal de la Comedia, es de moda.

Numerosas familias, de las habituales al Principal, se han dirigido últimamente a la empresa pidiendo una nueva representación del gracioso vodevil de Tristan Bernard "Mi Cocinera". Unas, porque aun no han tenido oportunidad de ver esta obra. Otras, porque desean verla de nuevo. Y la empresa, deseosa como siempre de complacer a sus favorcedores, ha dispuesto para hoy que se ponga nuevamente en escena esta divertida comedia.

De todas las obras representadas en esta temporada en el teatro Principal, "Mi cocinera" es la que mayor número de veces ha figurado en el cartel. No obstante haberse estrenado hace ya tiempo, todavía, de vez en cuando, vemos su nombre en los programas, porque hay siempre un grupo de personas que manifiesta sus deseos de verla. Esta obra, escrita originalmente en francés por Tristan Bernard y traducida y adaptada a nuestra escena por Antonio Fernández Lepina, es una sucesión de escenas felices, de gran comicidad, en las cuales intervienen tipos trazados con mano maestra. El tipo de Maldonado, ilustre pedagogo y filósofo, que vive al margen de la vida, enfrascado en sus filosóficas disquisiciones, es una caricatura formidable, vista y realizada con ese sentido de lo cómico que posee M. Bernard. Este personaje parece escrito pensando en Rafael López oSmoza, que lo interpreta notablemente. Hace una verdadera creación del tipo. Añade a su vis cómica peculiar, un estudio muy detenido del carácter, componiéndolo en la escena con todos sus pintorescos detalles. Aunque sólo fuera por este personaje y por la labor que en él realiza López Somoza, valía ya la pena ver "Mi cocinera".

Pero hay otros tipos admirables. El de la cocinera, por ejemplo, rivaliza con el de Don Maldonado. Y Rosa Blanch, la gran característica, no la va en zaga a López Somoza en su interpretación. Como de costumbre, la labor de la señora Blanch mantiene al público en hilaridad constante.

Felisa Amelivia, Eduardo Vivas, Perchicot, Domech, etc., contribuyen al éxito de conjunto de esta obra.

Mañana se repite "El agua de Lozoya" o "Cambio de Maletas", el gracioso vodevil adaptado al castellano por el propio Fernández Lepina.

Y el jueves, el homenaje a Lindbergh, de que hablamos en otro lugar con el detenimiento que un suceso teatral de esta magnitud merece.

231—F. 7

Pronto!
AL JOLSON
en
EL CANTANTE DEL JAZZ

CINE VERDUN

EL GATO SALVAJE, por TOM MIX

Para hoy en este cómodo y acreditado teatro se exhibe un excelente programa que seguramente agradará a la distinguida concurrencia. Empezará la matinée a la una y media con una comedia, ORO Y ARENA, por Buddy Roosevelt; AMORES DE ANTAÑO, por Ricardo Cortez, y EL GATO SALVAJE, por Tom Mix.

Para mañana, EL REY DE REYES, la mejor producción de Cecil B. de Mille y que interpretan un conjunto de estrellas, entre las que se cuentan William Boyd, Julia Faye, Elinoir Fair y otras muchas.

El viernes, EL DESTINO DE LA CARE, por Emil Jannings.

El sábado, EL DESCONOCIDO, por Lon Chaney.

El domingo EN CARNE VIVA, por Irene Rich.

251—F. 7

Mañana Debutan en "Actualidades" las Celebridades Mundiales Maya Afgar

Procedentes del gran teatro Nacional, habiéndolo sido antes de todos los buenos escenarios de Europa y. América, debutarán mañana en este templo de la variedad; la pareja MAYA-AFGAR quienes darán a conocer un espectáculo artístico, alegre, grande, sensacional, humorista y divertido, tras un cortinaje bello y regio.

MAYA-AFGAR son simpáticos en verdad, artista de valer, cantantes impecables, siendo él un barítono de voz plana y agradable, y ella un manojo de simpatía, la Venus húngara, a quien acompaña un timbre precioso de voz y dulces modulaciones.

Ellos son artistas cumplidos, con atrezzo de magnífico lujo y que saben ganarse las simpatías del público tan pronto se ponen en contacto con el mismo.

Muchas felices horas, le aguardan a nuestro amigo Orozco por el acierto tenido en presentar en su agradable coliseo, dos artistas que como MAYA-AFGAR han sido ovacionados por el mundo entero.

El viernes 17 se estrenará la revista sainete titulada EL DINAMISMO DE CARLOS MIGUEL, para cuya función será invitado el Honorable señor Presidente, los miembros que constituyen el Sexto Congreso Internacional y los señores Secretarios de Despacho, pues dicha función será en honor del insigne doctor Carlos Miguel de Céspedes, del Cuerpo de Ingenieros y de los señores empleados que con tanto acierto han embellecido "nuestra Habana" que en la actualidad no sólo es asombro de los que la convivimos, sino de los extraños.

Para EL DINAMISMO DE CARLOS MIGUEL se pintan por Nono V. Noriega bellísimas y espectaculares decoraciones, entre ellas La Avenida de las Misiones, el Parque del Maine y la Escalinata de la Universidad.

La noche del viernes 17 será una noche de gala.

El teatro será decorado y embellecido por un acreditado jardín de esta capital.

El programa de hoy se cubre en la primera tanda a las ocho con una función multicolor en donde tomará parte toda la Compañía de revistas y variedades internacionales.

La segunda tanda de las diez se llevará a la escena la revista de gran éxito de risa titulada RIETE TU y en ambas tandas será exhibido el episodio 5 de la serie PLAY BALL, en donde se suceden las escenas interesantes.

Más adelante, EL FANTASMA DEL CABARET, revista cumbre que con la firma de Gustavo Sánchez Galarraga y los autores de la casa será la sensación de la temporada.

En EL FANTASMA DEL CABARET se destacará el Arte, Lujo, Bellezas, Espectáculo, música y alegría, habiendo verdadero derroche de decorado y magnífica presentación.

El jueves de "Actualidades" se exhibirá la película del malogrado príncipe de las letras españolas don Vicente Blasco Ibáñez, interpretada por Rodolfo Valentino, titulada SANGRE Y ARENA.

259 F. 7.

El Próximo Debut de Catalina Bárcena en Martí

Ya está próximo el debut de Catalina Bárcena en Martí; tan próximo que sólo unos días nos separan de la iniciación de esa temporada que, por todos conceptos promete resultar brillantísima.

Para las seis funciones que cubren el abono, se ha adueñado del cartel don Gregorio Martínez Sierra, el ilustre comediógrafo que es director e inspirador del conjunto artístico que ostenta, como primera figura, a la gran actriz cienfueguera.

De ella, naturalmente, se muestra complacidísimo el público, tanto porque Martínez Sierra es uno de los autores favoritos del elemento femenino, cuanto porque para nadie es un secreto que, cuando de encarnar un personaje de don Gregorio se trata, la imponderable Catalina hace siempre derroche de su arte excelso.

Ninguna actriz, hasta el presente, ha interpretado las mujeres de Martínez Sierra como Catalina Bárcena.

Cuatro títulos serán estrenados en esa temporada que se completa con dos reposiciones que ofrecen la novedad de ser interpretadas por la eximia comedianta que aún no las había hecho en La Habana.

Son los primeros EL REINO DE DIOS, SE HA ENCONTRADO UNA MUJER DESNUDA, SUERTE HE TENIDO y JULIETA COMPRA UN HIJO.

En cuanto a las reposiciones, se trata, nada menos, que de NO TE OFENDAS, BEATRIZ y PRIMAVERA EN OTOÑO, dos de las obras que más contribuyeron al triunfo inmenso del ilustre don Gregorio.

Irán a escena en el orden que se expresa, lo que equivale a decir que el debut de la Compañía será con EL REINO DE DIOS.

Tenemos las más halagadoras noticias de la labor que, en esa comedia, realiza la Bárcena que con ella ha alcanzado uno de sus más resonantes éxitos.

De un momento a otro quedará cerrado el abono a seis funciones que, a base de diez pesos la luneta con su entrada, se atiende en la Contaduría del "Martí".

281 Feb. 7.

NOTAS PERSONALES

Los familiares de la Sra. Otilia Malagamba de Sterling, recientemente fallecida en esta capital, nos ruegan, en la imposibilidad de hacerlo personalmente, dar las gracias por este medio a todas aquellas personas de su amistad que le acompañaron en sus momentos de dolor y le testimoniaron su afecto en ocasión de la desgracia que les aflige.

HOY 5¼ 9¾ · FAUSTO · HOY 5¼ 9¾
GRAN ESTRENO EN CUBA
Metro Goldwyn Mayer presenta
El Trompeta Salvador
"THE BUGLE CALL"
por JACKIE COOGAN
con CLAIRE WINDSOR
y HERBERT RAWLINSON
Sentimental y conmovedor drama
Repertorio Metro Goldwyn Mayer - Industria 80

TEATROS Y ARTISTAS

LYDIA RIVERA, UNA ARTISTA CUBANA EXCEPCIONAL

Lydia Rivera, la "diva" del "lied" que ofrecerá un gran concierto en el Teatro Nacional

Hace días recibí una amabilísima invitación de Lydia de Rivera que llegó de París recientemente.

Era para un concierto íntimo, al cual sólo podrían asistir los artistas, y críticos de arte, los cronistas sociales y los compositores y músicos.

Cantaré para ustedes—decía la triunfadora de la Ville Lumiere—en una carta gentilísima, y me permitiré ofrecer una copa de champagne.

¿Cómo podía haber desairado tan cortés demanda, hecha por una señorita que tiene en el seno de nuestra high life la devoción general?

La conocimos cuando era una niña, prestaba su concurso a todas las fiestas benéficas, en que intervenían los leaders del bon ton, asistía a todas las soirees del gran mundo y tenía una vocación verdadera por el teatro. Las familias más distinguidas de nuestra sociedad elegante, la animaban a perseverar en el empeño, porque advertían sus cualidades magníficas; la espléndida belleza, la cálida expresión, la afición al estudio, la refinada sensibilidad, el hondo temperamento artístico y el amor a la gloria.

Ni la frivolidad, ni las diversiones, son los pasatiempos, ni el amor mismo, la hicieron variar de senda. Ser artista era su anhelo, su cerebro privilegiado, su corazón vigoroso y su recia voluntad fueron puestos a contribución en la empresa heroica.

Su madre, dama de ejemplares virtudes, Herminia, que luchó en las lides del periodismo con éxito brillante, reveló en el afán de mejorar la educación artística de la hija adorada, un tesón incomparable.

Fué becada por el Ayuntamiento de la Habana y se dirigió a Europa, donde estudió asíduamente con los más reputados maestros de Francia, de Italia, de Bélgica, de Alemania y de España.

Sacrificios inmensos se impuso para perfeccionarse en el arte que era su sueño ideal, y al fin triunfó por completo en la ciudad del Sena, donde es más difícil triunfar.

La oí ayer interpretar de modo exquisito lieders deliciosos. Cantó en francés, en castellano, en inglés, en italiano con ese savoir faire que sólo adquieren los que unen a una educación depurada, un alma que puede comunicar todas las expresiones del sentimiento, todas las nuances más delicadas del espíritu...

Estuvo, en realidad, afortunadísima. Su voz es extensa, amplia y tiene un timbre encantador. La emplea con una maestría que sólo alcanzan raras veces las divas del bell canto. ¡Maravillosa homogeneidad en todos los registros! ¡Agudos brillantísimos que revelan una potencia vocal extraordinaria, notas centrales magníficas, graves que pueden satisfacer a los más exigentes. Y por encima de todas estas virtudes naturales que la cultura ha quitaesenciado, la expresión artística, la aptitud de reproducir con los ojos charladores, con la boca elocuente y sugestiva toda la gama del sentimiento humano

¡Cuánto ha progresado en su metier!—me decía con un breve lapso en que mirábamos al mar—Héctor de Saavedra, el ilustre cronista que la oyó en París no hace mucho.

Y tenía razón: se a superado a sí misma en todo momento como si llevara dentro del yo, como una llama viva el Excelsior del inmortal poeta que anhelaba las himalayices cimas.

Todos los que nos encontrábamos en la residencia de Lydia de Rivera, aplaudimos calurosamente, no con entusiasmo fingido, sino con espontáneo impulso del espíritu que se recrea ante la belleza artística, esas canciones que lleva por el mundo como un regalo para todos los oídos cultivados y para todas las mentalidades selectas esta incomparable belleza criolla que lo mismo canta con las almas de Lotti, de Paisiello, o de Bachellet, Ravel y Debussy que en las de Falla, Turina o Nin.

Es una liederista que hubiera hecho vibrar de entusiasmo a aquellos inmortales maestros del género que se llamaron Schumann y Schubert.

Una representación autorizada de nuestros más altos círculos sociales, artistas, compositores, pintores, caricaturistas, literatos y críticos pasaron ayer tarde en el edificio América horas deliciosas oyendo a la cancionista incomparable.

Lydia cantó primorosamente Pace Pace, el aria de La orza del Destino, Chere nuit de Bachelet—con una dicción francesa admirable—, Mandoline, de Debussy, Cantares de Turina; Canción de Falla, una bella composición de Nin, No quiero acordarme. Cantó Siboney, ¿Por qué me has hecho llorar? y Por allá se ha ido, del popularísimo maestro Lecuona, que acompañó a la maravillosa intérprete de los encantadores lieder.

Sé que habrá quienes crean que me he deado arrastrar por la hipérbole en un momento de entusiasmo; pero para aquellos que pudieran caer en ese error muy frecuente en los que siempre tienden a rebajar los méritos positivos de nuestros artistas, voy a reproducir textualmente algo de lo que ha escrito la crítica de París, y la de Madrid:

He aquí unas cuantas opiniones:

"La voz de la señorita de Rivera, sólidamente impostada, denota una homogeneidad perfecta. El timbre luce de bella sonoridad y el estilo se revela al unísono de sus otras cualidades procedente de una comprensión exacta de las obras y de una dicción perfecta.

En un repertorio variado, si bien exclusivamente español, donde figuraban los nombres de Turina, de Falla y de Joaquín Nin, la señorita de Rivera ha dado pruebas de un talento muy personal de una gracia natural carente de toda afectación, a todo lo cual un auditorio numeroso se complació en rendir un brillante y legítimo homenaje. Añadamos que ella tuvo la suerte de estar acompañada en las melodías que cantó fuera de la colaboración de la Orquesta de París, por el propio director de la misma señor de Lausnay, quien venció todas las dificultades y puso en evidencia, bordándolos, todos los deliciosos encajes de los autores. — Maurice Galerne. — "Le Courrier Musical", París, 15 de Diciembre de 1927.

En la última audición de la Orquesta de París, tan hábilmente dirigida por el señor George de Lausnay, nos fué dado escuchar una muy notable cantante en las melodías populares de Turina de Falla y de Nin. Se trata de la señorita Lydia de Rivera cuyo timbre bien coloreado, la voz diestramente conducida y su espiritual interpretación supieron ofrecer todo lo pintoresco y especial de esta música tan pronto melancólica, tan pronto radiante.—Jean Messager. — "Comedia", París, 12 de Noviembre de 1927.

Lydia de Riviera, la cantante cubana, ha confirmado nuestros pronósticos. De belleza emocionante y perfecta, rica de expresiones variadas y sutiles, sencilla y a la vez sabia en su arte, del cual tiene pleno control, la señorita de Rivera posee en abundancia los dones más raros; su voz ha ganado en volumen, en extensión y en flexibilidad, su dicción es muy pura, su sensibilidad profunda. Fiel e inteligente intérprete de la música ella sigue la línea melódica respetando la sobriedad sin añadir ningún ornamento supérfluo, pero animándolo de un bello aliento trágico. Espiritual y ligera cuando es preciso, esta artista no sólo posee el arte del canto, sino también el de la bella actitud. La gracia y la nobleza modelan su continente. Es tan exquisito escucharla como contemplarla.

La señorita de Rivera figura entre las reinas de la romanza, y los conciertos que ofrecerá en Madrid no harán más que consagrar su reputación ya sólidamente establecida.—René Richard. — "The New York Herald", París, 12 de Julio de 1927.

La Orquesta de París nos ha ofrecido un recital español con el concurso de la señorita Lydia de Rivera y Antonio Valencia.

. . . . . .

En cuanto a Lydia de Rivera, yo dudo que a la hora actual existan cantatrices de habla española dotadas de una voz más bella y de una musicalidad más profunda. Ella es la intérprete inspirada de Turina, de Falla y de Nin. Su órgano de soprano, homogéneo y flexible, cautiva, maravilla en el "Canto a Sevilla", en el "Poema" de Turina, y se exalta, cálido y melodioso, en las canciones de Falla y de Nin. ¡Y qué dicción tan bien matizada la suya! El público festejó entusiásticamente a la artista. — Henri Colet. — "Menestrel", París, 16 de Diciembre de 1927.

Señalaremos entre los recitales de canto el de la señorita de Rivera cuya voz fresca, de un timbre agradable y de una emisión fácil interpretó la música italiana, francesa y española con un sentimiento de los más loables y dentro de las mejores tradiciones. — St. Golestan. — "Le Figaro", París, 1º de Noviembre de 1926.

. . . . . .

Al terminar esta parte me marché al Teatro Infanta Beatriz para oír a la bella cantante cubana Lydia de Rivera, de quien he hablado ya en la temporada anterior. Con gran satisfacción he visto el enorme progreso de esta cantante, cuya voz ha ganado en extensión y en suavidad, expresando muy bien los diversos sentimientos de las canciones y realizando el milagro de que se le entiendan las palabras al cantar. El programa, muy variado, comprendía obras clásicas italianas de Lotti y Paisiello; canciones modernas francesas de Bachelet, Ravel y Debussy, toda una parte española, y, para terminar, deliciosas canciones cubanas. El público, selectísimo, que ocupaba la sala, ovacionó calurosamente a la gentil artista. Pero lo más simpático de Lydia de Rivera es el apostolado que ejerce e nel extranjero a favor de los compositores españoles. Con un entusiasmo ferviente canta nuestra música en París, en Bruselas, en

Continúa en la página NUEVE

HOY CAMPOAMOR HOY
SENSACIONAL ¡ GRANDIOSA!
...ESTRENO EN CUBA
CUBAN-AMERICAN FILM CO. Presenta
LA NAVE DE LOS FANTASMAS
Con un selecto reparto de estrellas:
DOROTHY SEBASTIAN
MONTAGU LOVE
ALICE LAKE
RAY HALLOR
Presentación de La Phonofilm
(Películas parlantes)
El más grandioso invento de la época
La Obra Maestra de De Forest
ACCION DRAMA EMOCION Y ROMANCE
Mañana, en la tanda elegante: Gran Concierto del barítono
JUAN PULIDO
SEPARE SU LOCALIDAD

HOY MARTES RIALTO TANDAS DE 3-5¼-9¾
La sensacional producción PARAMOUNT
"EL OTRO YO"
Por el gran actor JOHN BARRYMORE
LUNETA 40 Cts. PREFERENCIA 60

Teatro del PRADO
Los días 8 y 9 de Febrero
Universal Pictures Corp. presentará
GALAN IRRESISTIBLE
con
Norman Kerry y Lois Moran

Casino Nacional

Comida, Baile, Ruleta, Muchos Nuevos Juegos
ABIERTO TODAS LAS NOCHES
Orquestas: la del profesor GEORGE OLSEN, de New York y la de JUSTO AZPIAZU, de la Habana.
MARION AND MARTINEZ RANDALL
Pareja de Bailes Internacionales
JUEVES, SABADOS Y DOMINGOS, COMIDA DE LUXE, $5 EL CUBIERTO
RESERVE SU MESA CON ANTICIPACION FU-7420,—FO-7075—M-5941

M.E.C.D. 2016

: Matanceras :

DESPEDIDA

De la Compañía cubana.

Nos da hoy su adios esa hueste brillante, ese conjunto artístico magnífico, esa Compañía excelente que por cinco noches ha actuado en el Teatro Sauto, con éxito sin igual.

Un apoteosis será esa función de hoy.

Por que ella a beneficio de Ernesto Lecuona, el maestro insigne, cuyas obras ha aplaudido el público de Matanzas con deleite tan inefable.

Una parte de Concierto tiene el programa de la función de esta noche.

La segunda.

Se cantará en primer turno la Revista en dos actos dividida en catorce cuadros "Revista Femenina".

Después nos obsequiará el Maestro con sus danzas más populares: "Por ahí viene el chino" "Como baila el Muñeco".

La Montaner cantará Funeral y Vestal serena.

Y María Ruiz y Vicente Morín "Se Fué".

Los éxitos que noche a noche se ha apuntado esta compañía del Teatro Regina de la Habana, rompen todos los records de acontecimientos artísticos en esta ciudad.

Se han agotado desde el viernes, todas las noches, las localidades en taquilla.

Un público desbordante ha colmado la platea del Coliseo, y una multitud que por su inmensidad aterrorizaba ha llenado a diario las altas localidades.

El éxito de esos artistas lo proclamé ya en las "Matanceras" de ayer, donde dediqué a cada uno, los elogios que merecían.

"La Tierra de Venus" "Como las Golondrinas", "Cuadros Nacionales" Bohemia y anoche "Niña Rita" han sido victorias gloriosas para Rita Montaner, y toda la trouppe que la sigue.

El público hizo visar todos los cuadros.

Y las ovaciones se sucedieron en todos esos viss.

De Matanzas se dirije ahora a Cienfuegos la Compañía del Teatro Regina de la Habana.

Allí como aquí se sabrá apreciar lo que Maestros como Lecuona, como Grenet, como Primelles, como Ruiz, han hecho en favor del teatro cubano.

Lo han elevado a un rango que nada tiene que envidiar al de otras Repúblicas hermanas, como México, como Argentina.

El lujo, el gusto, la elegancia y el derroche de arte con que se han montado las obras que figuran en el repertorio de esa hueste que nos ha traído Rodríguez Arango, el popularísimo Empresario, hay que reconocerlo con leal sinceridad.

Las Compañías de Operetas extranjeras que nos han visitado últimamente no lo superan.

A la relación de nombres larga, interminable, que dí ayer, agregaré algunos de damas que faltando el día de la premiere han enjoyado la sala de sauto con su presencia.

Una de éstas, la señora de Sigarroa, Nena Horta, que viniera expresamente desde su retiro del Central Hershey para aplaudir a esos artistas.

Otra, Queta Buides, que rompiendo su retraimiento presentábase en las noches del sábado y domingo, con sus nietas las Macías Peralta, en un box de platea.

Y la elegante y gentilísima esposa del Comandante Carrerá cuyo nombre omití en la reseña anterior.

En palco de platea, que es de abono, se ha presentado en todas las funciones de la Compañía de Revista Cubanas, la dama que entre nosotros goza de tantas simpatías.

Otra mención que sumar a las anteriores.

La esposa del Director de la Nueva Aurora, Amelia Martínez de Iraeta Lecuona.

Y Elsa Ulmo de Soles, la bellísima esposa del Administrador del Republicano.

Completan esta relación, Sras. de tan alta distinción, como Amparo Araña de Botet, Raquel Fernández de Romeu, Dulce Docal de Loredo, Monona Chávez de Alfonso y Paquita Bidaurrazaga de Urrechaga.

Un detalle interesante anotaré de la función de ayer.

La volanta que salió a escena en "Niña Rita" es de la propiedad del Dr. Miguel Beato, y perteneció en un tiempo a los Marqueses de Montelo.

En los próximos paseos de Carnaval figurará en el cordón ese aristocrático carruaje de los esplendores pasados de nuestra Cuba.

Respondiendo a preguntas que se me hacen plácemе anunciar que al regreso de su turnee por la Isla la Compañía de que es alma el Sr. Leiseca y que representa el Coronel Rodríguez Arango, puede que se detenga nuevamente en Matanzas para complacer a los muchos que así se lo han pedido.

Estrenarán entonces obras que hemos quedado sin aplaudir.

Lleven buen viaje todos esos artistas cubanos de la cubana Compañía de Revistas, en que cubanos tan notables como Lecuona, como Grenet, han sabido plantar su bandera a altura envidiable.

El gallego, el negrito y la mulata, han pasado en ese género criollo, al plano que le correspondía. No es ya ese el teatro cubano.

JUAN OLIVA

Falleció el lunes.

Dejó de existir en la mañana de ayer, en el hogar de sus hijos los esposos Oliva-Potilla ,el estimado caballero Don Juan Oliva y Raya, jefe de un arespetable, antigua y distinguida familia de esta sociedad.

Un gran hombre Juan Oliva.

Nobles sentimientos, corazón de oro, bondad a raudales, franco, sincero, leal, sólo contabamos amigos entre nosotros.

Muy jovial, siempre risueño, afable, cortés, era el camarada de viejos y jóvenes era alma en todas las reuniones y su compañía la buscaban sus amigos con anhelo.

Generoso a lo gran señor no tocó nadie a su puerta que no fuera por él oido. Se quitaba el pan de la boca para darlo al prójimo si era necesario.

Como padre y como esposo fué un modelo.

Y como amigo, un ejemplo de esos que tan pocos se dan.

Su sepelio que se verificará hoy a las ocho de la mañana ha de traducirse en la manifestación de dolor que hoy embarga a la sociedad de Matanzas por esa muerte.

De la casa del Paseo de Martí, donde residen sus hijos los esposos Oliva-Portillo saldrá el cortejo.

Duerma en paz Juan Oliva Raya y sea para sus hijos para sus nietos, para todos sus deudos, personas q. gozan de alta estima en nuestras mejores círculos, el pésame más sentido del Cronista.

DEL TENNIS

Una junta el sábado.

Celebróse para dar posesión a las nuevas directivas de aquel Club, electas el pasado mes de febrero.

Se tomaron varios acuerdos en dicha junta.

El primero el de dar de alta, a seis damas que habían sido propuestas como socias.

Se acordó después celebrar el baile Rojo, que se llamará también el Baile de las Amapolas, en el mes de abril, debido a la temperatura reinante en este mes de febrero en aquella playa.

Reina gran entusiasmo para esta fiesta.

También a propuesta de la señora de Beato, María Dolores Núñez, se acordó adquirir un aparato de cine para ofrecer veladas semanales allí, durante la temperatura veraniega.

Las señoritas Lecuona y Miranda apoyaran a la nueva Secretaria del Tennis en esta propuesta que ha merecido general aplauso.

A más de los bailes que tendremos en el verano en aquel aristocrático Club, alternará él con el Liceo, en sus veladas de Cine.

Fijado el miércoles para la casa cubana es casi seguro, que sean los sábados las noches de Cine del Tennis.

Hay que felicitar a la señora de Brato por tan acertada idea.

CONSUELITO DIAZ

En sus quince.

Los cumple el jueves la graciosa jeune fille que es hija del muy popular senador por sta provincia doctor Horacio Díaz Pardo.

Se festejará ese acontecimiento.

Con una fiesta que ofrecerán en su elegante residencia los esposos Díaz-Pardo-Rodríguez Garay, en la noche del nueve del corriente.

Estará el programa de baile a cargo de "La Sonora".

Y encargado ha sido el buffet al Gran Hotel París, a esa casa de Zazala que es sede del buen gusto matancero.

Las invitaciones para esta fiesta, que han sido hechas verbalmente por la gentil Consuelito, abarcan todo el grupo de jeune filles que como ella, l no han sido au npresentadas en sociedad.

Debutaran en ella, un gruo florido.

Daré sus nombres mañana.

OPERADA

En la Habana.

Por el eminente cirujano doctor Nogueiras ha sido sometida a la delicada operación de la apendicitis la graciosa y distinguida señorita Angelita Alvarado, la encantadora primita de mi amigo tan querido Vitin Garay.

Operación felicísima.

Que se llevó a afecto en la Clínica Bustamante, donde convale hoy, en vías de un franco restablecimiento la interesante enfermita.

Un éxito más de Nogueiras.

Por el que lo felicita el Cronista.

DISTINGUIDOS HUESPEDES

En Matanzas.

Nos visitaron el domingo el Secretario de la Guerra y Marina doctor Rafael Iturralde y su bella esposa Graciella Ruíz, con su hija la figulina gentilísima que se llama Angelita Iturralde.

Pasaron el día junto a familiares suyos residentes.

Y regresaron ese mismo día a la Habana.

También estuvieron en Matanzas los esposos Rionda-Pérez Chaumont que en gran dinner reunieron en el Hotel París a un grupo de amigos.

La señora de Rionda, la bella dama Cheché Pérez Chaumont fué objeto de agasajos múltiples durante su estancia en la ciudad de los Dos Ríos.

El Cronista al levantar acta de esas visitas saluda a las distinguidas personalidades que por horas fueron nuestros huéspedes.

FELICITACIONES

Para los Ricardos.

Estan hoy de días, entre otros caballeros de la sociedad de Matanzas, un amigo tan querido del Cronista, como el Ingeniero Ricardo Byrne, el hermano del poeta de la Guerra el señor Ricardo Oña perteneciente a una de las familias más opulentas que tuvo Matanzas en una época, el señor Ricardo Rossié, prestigioso comerciante de esta plaza y Ricardo García, el querido "Yoyo" como familiarmente lo conocen todos aquí.

El doctor Ricardo Oliva, amigo de mi más alta estima, uno de los clubmen más simpático del Liceo.

El rico banquero Ricardo Silveira, y su hijo el joven médico de los mismos nombres.

Especialista que goza ya de gran prestigio en la Capital donde ejerce su carrera.

Ricardo Pombo, Ricardo Molina, Ricardo Campanería y Ricardo Daubar y Ricardo Riera Gómez.

El doctor Ricardo Trelles Boissier, a quien envío un efectuoso saludo hasta Oriente donde hoy reside.

Otro amigo en aquella misma región; el doctor Ricardo Rodríguez Caseres, Registrador de la Propiedad de Santiago e Cuba, que dejó en Matanzas, tantos afectos, tantas simpatías.

El ex-Tesorero de la Zona Fiscal Ricardo Riera.

Y Moisés Cabrera, Moisés Aragón y Moisés Portilla, que también celebran hoy su fiesta onomástica.

Felicidades a todos.

EN LOS MARISTAS

Una fiesta anoche.

Velada cultural organizada por las Hijas de María de la Catedral de cuya congregación es Presidenta la señorita Aurora Casas.

Un programa lleno de atractivos se combinó para esta fiesta a la que concurrió lo más grande de la sociedad de Matanzas.

Se vió en la noche del lunes, aquel patio del plantel educacional de los Hermanos Maristas, favorecido por elementos de más valía de esta población.

Pronunció una conferencia interesantísima el doctor José Rusinyol, joven Catedrático del Instituto, que es orador de elocuencia grande.

Un señalado triunfo se apuntó el Secretario del Liceo, en esa velada de ayer.

Su palabra conceptuosa, su verbo cálido, su inspiración en las imágenes y su facilidad de palabra le conquistaron aplausos que yo quiero aquí reflejar, haciendo una gran justicia.

Muy celebrados también los números de música, de canto y recitaciones que precedieron a dicha conferencia.

Todos tiene mi elogio.

PREMIOS

A unas triunfadoras.

Llegó anoche a Matanzas el señor Miguel Angel González, Gerente de la importante firma tabacalera de Partagás, trayendo consigo los premios para los señoritas que han resultado electas en el último escrutinio celebrado del Certamen de belleza que organizara dicha Compañía.

Premios en metálicos.

Que es el primero, de mil pesos para la Reina y de quinientos y cien para las damas de honor.

El Alcalde Municipal señor Benigno González, hará entrega de esos premios a dichas señoritas.

Publiqué ya sus nombres en anteriores "Matanceras".

Huelga pues, que los repita hoy.

SOCIAL

El cuaderno de Febrero.

Llega a mi mesa la gran revista de Massaguer, que trae en sus páginas toda la actualidad social habanera.

Las Conferencias Pan-Americanas que se celebran en la Habana, tienen en ese cuaderno de Social, un reflejo el más hermoso.

Bodas, bailes, saraos y comidas en los Clubs elegantes capitalinos, aparecen en grabados los más interesantes.

Exquisito el material de lectura.

Y magnífica la presentación.

Búsquese Social

AL TERMINAR

Consignaré mi bienvenida a una jovencita tan simpática, tan linda, tan graciosa como Dulce Sardiñas.

Ha venido a pasar una temporada en la residencia de la Playa, de sus hermanos los esposos Zapico.

Welcome Dulce.

Manolo JARQUIN

CERRO SOCIAL

EN LA NUEVA FABRICA DE HIELO.

Esta prestigiosa sociedad ha celebrado una de sus mejores fiestas en los elegantes salones de la Avenida Cosme Blanco Herrera número 7.

La concurrencia como siempre, numerosísima, luciendo elegantes trajes de Carnaval. Asistieron varias comparsas entre ellas "Tropical", "Maltina Tivoli" y "La Locura", que fué premiada por ser la de mayor número de parejas.

La Nueva Fábrica de Hielo lucia suis salones artísticamente engalanados honrándolos con su presencia la señorita Clavelitos Rivas, Reina del Carnaval, y la no menos reina señorita Mercedes del Barrio.

De la concurrencia recordamos a las bellísimas señoritas: Josefina Muñiz, Caridad Vilaverde, Adelaida Casals, Victoria Palacios, Carmelina Cairo, Ofelia Abad, Caridad Torrent, Lolita Martínez, Gloria Pial, Esperanza Chirino, Teresa Avila, Guillermina Alemán, María de los Angeles, Rosalía Gutiérrez, Nenita López Cabrera, Carmen Lodo, Amalia Gil, Esperanza González, Clementina Clemente, Emelina Sierra, Antonia López, Carmina Suárez, Luz María Valdés, Luz María Castañeda, Amalia y Zoila Ramos, Rosa Fernández, Pilar Lores, Rita Saubleda, Isaura Paralela, Olimpia y Rosa Jiménez, Concepción Porta, Herminia y María Antonia González, Ofelia Ortiz, Clemencia y Elena Otton, Pilar Martínez, Marina Muro, Ofelia Fernández, Emelina Quiñones, Delfina Delmau, Adelina Rivero, Consuelo López, Estela Alvarez, Angélica Yañez, Mercedes Bustamante, Julia Fernández, Ofelia Alvarez, Pura Menéndez, Carmen Torres, Emilia González, Carmen Fernández, Blanca Fernández, Blanca Diepa, Generosa Pazos, Angela y Dulce María González, Aracelia González, Dulce María Castañeda, Eva Quiñones, Dolores Rodríguez, Mercedes Milán, Anita de la Colina, encantadora; Julia Medina, Ana María Rodríguez y Consuelito Vidal.

Una buena orquesta y un manífico sexteto aneminaron la fiesta.

Nuestra felicitación a la Directiva y a la Sección de Recreo y Adorno por el buen éxito obtenido.

RESTABLECIDO

Después de sufrir una difícil operación quirúrgica en el Hospital Municipal, se encuentra completamente restablecido nuestro buen amigo el señor Juan Manuel Alvarez Builllas, Concejal del Ayuntamiento de la Habana.

Mucho nos alegramos del éxito feliz de dicha operación.

F. Fernández.

HABANERAS

(Viene de la página 7)

ANTE EL ALTAR

María de los Angeles Cossío del Pino

La novia del sábado.

Airosa y bonita.

Es la señorita María de los Angeles Cossio del Pino, que esa noche, a las nueve, unirá su suerte a la del correcto joven Jorge J. Justafré Hernández.

Las invitaciones están hechas para la Iglesia del Santo Angel Custodio.

Boda de amor.

Sencilla e interesante.

LYDIA DE RIVERA

Fué ayer.

En horas de la tarde.

Un champagne d'honneur ofrecido en honor de críticos, profesores, artistas y cronistas por Lydia de Rivera.

La bella y gentilísima cantante que tiene anunciado su recital en nuestro máximo coliseo para el miércoles de la semana próxima se vió rodeada de un concurso selectísimo en su appartement del Edificio América.

Flores.

Flores infinitas.

Enviadas a la cantante como ofrendas de cariño, de admiración y de simpatía engalanaban aquella dulce estancia.

Accediendo a reiterados ruegos de los presentes cantó Lydia.

La colmaron de aplausos.

Y de elogios.

LA BODA DE HOY

De carácter íntimo.

En la mayor familiaridad.

Celébrase así en la mañana de hoy, a las nueve y media, una boda interesante.

Muy bonita la novia.

Bertha Iduate.

La señorita Iduate unirá su suerte a la del joven y distinguido doctor José Ignacio de la Torre.

Consultor legal el novio de los Ferrocarriles Consolidados de Cuba.

Será en el Angel.

Sin invitaciones.

DIA DE MODA

En el Principal.

Función de moda hoy.

Llena el cartel **Mi Cocinera**, delicioso vodevil, donde hace gala de su gracejo inimitable López Somoza.

Con el simpático actor compartirá los honores del éxito la siempre aplaudida característica Rosa Blanch.

Prepárase para la gran función del jueves, de la que hablaré mañana, el coliseo de la calle de Animas.

La noche de Lindbergh.

Homenaje al As de la aviación.

(Continúa en la página once)

COLONIA NARCISO AZUL DE Mury Paris. Esencias, Loción, Polvos, Jabón.

SE SABE, probándolo, que no hay café más rico que el de "La Flor de Tibes" BOLIVAR 37 A-3820 y M 7623

TEATROS Y ARTISTAS

Viene de la página OCHO

New York y en la Habana siempre dispuesta a romper una lanza en pro de los músicos españoles. La joven artista cubana hará una brillantísima carrera. — **Joaquín Turina.** — "El Debate", Madrid, 18 de Diciembre de 1914.

Una cantante cubana muy notable, muy jóven y muy bella, además, ofreció anoche un programa de "lieder" en el Teatro del Círculo de Bellas Artes.

El programa servía ya para conocer qué grado de cultura posee esa cantante que cursó sus estudios con éxito notorio en París, donde se dió a conocer, alcanzando allí los primeros aplausos y donde sigue tributándoselos en cada nuevo recital el público internacional más competente.

La señorita de Rivera posee una voz de cálido y robusto timbre, fuertemente personal, y una originalidad interpretativa que le presta un particular atractivo. Su programa comprendía dos partes de música española y una de extranjeros, donde los clásicos estaban unidos — en esta parte — a los modernos.

La segunda parte estaba formada por canciones de Joaquín Turina, que fueron acompañadas por el autor; el "Romance" y la "Rima", de Becquer, seguidas del "Poema en forma de canciones", con texto de Campoamor, que la señorita de Rivera dijo primorosamente. Intérprete y autor fueron aplaudidísimos.

El programa terminaba con cuatro canciones de Manuel de Falla, seguidas de tres de Joaquín Nin.

La señorita de Rivera obtuvo anoche un nuevo y merecido triunfo.— **Adolfo Zalazar.** — "El Sol", Madrid, 14 de Diciembre de 1926.

Ante una escogida concurrencia dió su anunciado recital la notable "liederista" cubana Lydia de Rivera.

Oportunamente dimos a conocer el nombre de los autores que figuraban en la audición. De ellos, Lydia de Rivera interpretó con especial acierto a Debussy ("Mandoline"), Granados ("La Maja Dolorosa" y "El Majo discreto"), Nin y Turina, en "Paño Murciano" y "Canto a Sevilla", respectivamente.

La tercera parte la componían, casi en su totalidad, canciones típicamente cubanas. Lydia de Rivera, que posee una gentil figura, una dicción clara y que utiliza con maestría su voz, muy poderosa, grata y apropiada al género que cultiva, se vió obligada a añadir algunas canciones de su tierra a las varias que figuraban en el programa, ante los reiterados y calurosos aplausos del auditorio. — "La Libertad", Madrid, 18 de Diciembre de 1927.

Lydia de Rivera es una joven cubana que ha perfeccionado sus estudios en París con Angel Trabadelo, el veterano maestro guipuzcoano de quien fueron discípulas cantatrices del rango de la Melba, la Calvé y la Sanderson.

Procedente de París y de paso en Madrid para la América, ha cantado ayer, por la tarde, en la Embajada de su país en presencia del General Primo de Rivera y por la noche en el Palacio del Círculo de Bellas Artes.

Ya el programa es revelación de un refinado gusto artístico al elegir las obras clásicas, románticas y modernas que cantó. Entre éstas figuran algunas de nuestro ilustre Turina, que la acompañó al piano, y este detalle proclama el alto aprecio que el compositor sevillano hace de los méritos de la genial cantora.

Un auditorio numeroso y distinguido aplaudió y felicitó a la joven "liederista" que hizo alarde de una voz de bonito y extenso timbre, de un excelente estilo y, sobre todo, de un espíritu que, especialmente en las canciones de Falla y Turina, revelaron a una artista de seguro y brillante porvenir. — **A. M. Castell.**— El "A. B. C." de Madrid, 14 de Diciembre de 1926.

. . . . . .

No defraudó las esperanzas Lydia de Rivera. Ya su juventud, su figura y su rostro predisponen favorablemente al auditorio; pero además posee una voz de gran volumen y timbre simpático que modula con excelente gusto, una dicción clara y sentida, valorando justamente cada palabra, entonando de manera perfecta toda frase.

El éxito de Lydia de Rivera fué absoluto, sobre todo en las canciones de Turina, Falla y Nin. Para corresponder a los entusiastas aplausos ofreció el "extra" de unas "guajiras" dichas y cantadas con tal fuego, con tanto sentimiento, que el público se le rindió incondicionalmente en prolongada ovación merecida, obligándola a repetirlas. — **Adame Martínez.** — "La Nación", Madrid, 14 de Diciembre de 1926.

Después de ésto ¿qué puede decirse en elogio de nuestra compatriota bellísima?

Yo sólo me limité a brindar, con el rubio licor de la Champagne por su gloria, y a repetir la clásica palabra de nuestro inadjetivable amigo y compañero Enrique Fontanills, al referirse al próximo concierto que ofrece Lydia en el Teatro Nacional!

¡Asistiré!

José López GOLDARAS.

LA NOCHE DE LINDBERGH EN EL PRINCIPAL DE LA COMEDIA

Gran expectación ha despertado en el público la "noche de Lindbergh" que se anuncia para el jueves, 9, en el teatro "Principal de la Comedia".

La admiración que toda la Habana siente por el intrépido aviador tendrá ocasión de manifestarse el jueves en la sala del dilecto coliseo de Animas.

Es muy atractivo el programa de esta función homenaje a Lindbergh.

Rafael López Somoza en la bonita obra "Mi Cocinera", hoy en el Principal de la Comedia.

Pero el máximo aliciente es sin duda la primera exhibición en la Habana de la interesante película, editada por la gran casa Pathé de New York, en que se detallan los más mínimos incidentes del vuelo New-York-París y del más reciente vuelo de Lindbergh a Méjico. Desde la despedida de New York, hasta el aterrizaje en el aerodromo de Le-Bourget y los viajes a Bélgica e Inglaterra, regresó a los Estados Unidos y recientes excursiones a Méjico, aparece en la cinta antes citada todos los sucesos de importancia en que ha intervenido últimamente el "héroe de las alturas". No pierda la oportunidad de ver esta película, única en su clase.

El resto del programa de esa noche lo forman "La República de la Broma", graciosísimo juguete cómico en cuya interpretación tomará parte Rafael López Somoza, y el estreno de "Yo me voy con Lindbergh" comiquísimo apropósito de Antonio Castells, que será interpretado por Felisa Amelivia y Rafael López Somoza.

Desde luego, serán invitados a esta función del coronel Lindbergh, el Honorable señor Presidente de la República, los Secretarios del Despacho y otras altas autoridades nacionales y extranjeras.

HOY: "LUCIA" EN EL TEATRO NACIONAL

DEBUT DE LA SOPRANO LIGERO TINA PAGGI

Esta noche ofrece la Havana Grand Opera Co., en el Teatro Nacional, la cuarta función de abono de la magnífica temporada lírica que tan brillantemente se desarrolla bajo la dirección inteligente del Maestro Alfredo Salmaggi.

Para esta función, que reviste caracteres de solemnidad extraordinaria, por asistir a ella el Presidente de la República y los delegados a la Setxa Conferencia Panamericana, se ha dispuesto la "recita" de una de las más bellas e inspiradas partituras del repertorio clásico italiano: "Lucía di Lammermoor".

El sugestivo "spartito" de Donizetti, erizado de dificultades vocales, es uno de los que más agradan a los "dilectanti".

Y no hay un "connaiseur" verdadero que desea oir a sus artistas favoritos en una ópera como éste, que es de prueba para los intépretes.

La protagonista de Lucía estará a cargo de una de las artistas más simpáticas de la Havana Opera Company: Tina Paggi.

El notable soprano "coloratura", que acaba de llegar a New York, procedente de Italia, donde obtuvo triunfos brillantes en el Costanzi de Roma y en la Scala de Milán, fué contratada cablegráficamente por el Maestro Salmaggi. Y ayer mismo llegó a la Habana, dedicándose inmediatamente a los ensayos de "Lucía".

Anoche tuvimos oportunidad de escuchar a Tina Paggi, en la "prova generale", y podemos afirmar sinceramente que se encuentra en la plenitud de sus facultades vocales. El público habanero, que tuvo oportunidad de escucharla hace años, cuando comenzaba su carrera artística, podrá apreciar hoy como la principiante de entonces se ha convertido en una estrella refulgente del arte lírico.

Tina Paggi obtuvo sus primeros triunfos en este Teatro "Nacional", y ahora que regresa a él ya en categoría de "prima donna", no ha de escatimar esfuerzo alguno para satisfacer plenamente a los "dilettanti" que le brindaron los primeros aplausos.

Franco Tafuro, el aplaudido tenor lírico, hará la parte de Edgardo. Una de las partes más difíciles y delicadas del antiguo repertorio italiano, pero que ha de constituir seguramente una oportunidad de éxito para Tafuro. Los que han oído a Tafuro en "Lucía" aseguran que cantó admirablemente el célebre "Tu che a Dio spiegasti l'all".

El barítono Ghirardini, que el domingo obtuvo un éxito plausible en el Conde de Luna de "Il Trovatore", interpretará esta noche el Lord Enrico Asthon, que es una de sus creaciones más notables.

Y Natale Cervi será el Raimondo.

Completan el reparto la Signa. Altieri, de De Cesari y Nelli.

Al Maestro Alberto Baccellini dirigirá la orquesta con su reconocida competencia y su admirable gusto artístico.

Para el jueves, 9, en función de abono, se anuncia la "Tosca", una "Tosca", en la que la protagonista la hará el gran soprano dramático Clara Jácobo, y el papel de Cavaradossi lo desempeñará el tenor Tafuro.

Mario Valle debutará con el papel de Scarpia en esta "Tosca".

LOS MILAGROS DEL DESPRECIO DE LOPE DE VEGA VUELVE A LA ESCENA

LA INSTITUCION CUBANA PRO-ARTE DRAMATICO, OFRECERA UNA GRAN FUNCION

Próximamente y en el Teatro Principal de la Comedia, se celebrará la tercera función que da la Institución Cubana Pro-Arte Dramático que preside nuestro querido amigo el doctor Salvador Salazar, profesor de Literatura de la Universidad. Será por la tarde, a las cinco y con la bellísima obra de Lope de Vega "Los milagros del desprecio". Ya publicaremos la fecha exacta de la función, para la cual existe grandísimo entusiasmo.

CATALINA BARCENA ACTUARA PROXIMAMENTE EN MARTI

Don Gregorio Martínez Sierra, e ilustre comediógrafo que inspira, y dirige ese conjunto artístico que, próximamente, hará su presentación desde la escena del Martí y del que es primerísima figura femenina

Continúa en la página ONCE

LA ISLA DE CUBA
MONTE 55 y 57
LA CASA MAS POPULAR — LA QUE MAS BARATO VENDE

VENTA DE BALANCE

ACUDE EL PUBLICO DIARIAMENTE A "LA ISLA DE CUBA" CON LA MISMA INVARIABLE SEGURIDAD CON QUE LA CORRIENTE DE LOS RIOS CONDUCE SUS AGUAS HACIA EL MAR. MOVIMIENTO NATURAL QUE HEMOS LOGRADO CREAR BRINDANDO SIEMPRE A TODAS LAS PERSONAS QUE VISITAN NUESTRA CASA, LOS PRECIOS MAS ECONOMICOS Y LAS MERCANCIAS DE LA CALIDAD MEJOR.

EN ESTOS DIAS DE LA **VENTA DE BALANCE**, ESPECIALMENTE, ES ENORME EL NUMERO DE CLIENTES QUE VIENEN A BENEFICIARSE CON LOS PRECIOS EXCEPCIONALES QUE ESTAMOS OFRECIENDO.

TUNICAS DE PALLE
PROPIAS PARA BAILES Y FIESTAS NOCTURNAS. POCO MENOS QUE REGALADAS.

PIELES Y GALONES
Para Adorno de Vestidos
Acabamos de recibir nuevas remesas de ambos artículos: PIELES EN DIVERSOS COLORES Y ANCHOS, LOS MAS SOLICITADOS Y también GALONES EN ESTILOS Y DISEÑOS ESPECIALES PARA TRAJES DE NOCHE.

Bolsas y Carteras
Novísima colección llegada en estos días, acabada de poner a la venta. LOS MODELOS DE BOLSAS Y CARTERAS DE MAS NOVEDAD QUE SE HAN IMPORTADO ULTIMAMENTE EN LA HABANA.

ESTOS ARTICULOS LOS HEMOS MARCADO DE ACUERDO CON LAS NORMAS DE PRECIOS DE COSTO QUE RIGEN PARA LA **VENTA DE BALANCE**

BURATOS DE SEDA a 20 y 40 Ctvos. En todos los colores
GREPE DE CHINA a 50 ctvos. En más de 40 colores
TARLATANAS Lisas a 8 ctvos. ESTAMPADAS a 50 Ctvos.

ESTAMOS VENDIENDO TODAS LAS SEDAS AL COSTO

E. P. D.
La Señora
OTILIA DE URRUTIA
VIUDA DE ALVAREZ
HA FALLECIDO
DESPUES DE RECIBIR LOS SANTOS SACRAMENTOS Y LA BENDICION PAPAL

Y dispuesto su entierro para las cuatro de la tarde de hoy día 7 del corriente mes, sus hijos, que suscriben en su nombre y en el de los demás familiares y amigos, ruegan a sus amistades se sirvan concurrir a la casa mortuoria, calle de San Mariano número 48, casi esquina a José A. Saco, con objeto de acompañar el cadáver al Cementerio de Colón, favor que agradecerán.

Habana, Febrero 6 de 1928.

OSCAR J. ALVAREZ Y DE URRUTIA.
ARMANDO M. ALVAREZ Y DE URRUTIA.

NO SE REPARTEN ESQUELAS.

1254 1 d. 7.

FUNERARIA DE PRIMERA CLASE
ALFREDO FERNANDEZ
TELEFONO A-4348 SAN MIGUEL, 63

666
Es una prescripción para CATARROS, GRIPPE, FLU, DENGUE, FIEBRE BILIOSA y MALARIA
Mata los gérmenes.

La Edad Crítica
La edad crítica constituye una época importante de la vida de la mujer. Determina cambios violentos en la circulación, la nutrición y el sistema nervioso. Es un período de pruebas y sufrimientos.
Las jaquecas, la indigestión, las hemorroides, el reumatismo, las neuralgias, la melancolía y la histeria y todos los síntomas de la preñez son precursores de la llegada de ese cambio de vida. El sistema nervioso sufre profundas perturbaciones. La falta de cuidados adecuados puede provocar la locura o graves afecciones nerviosas.
Tome Nueva Salud de Reno tan pronto como surja el primer síntoma y sígala tomando hasta que pase ese período. Ese tónico y restaurador, con sus admirables propiedades reconstituyentes, le hará pasar esa edad sin peligros. Permanezca activa y alegre y tome
NUEVA SALUD DE RENO
EL TONICO DE LA MUJER

"La Defensa"
Bonito modelo, en glacé charol negro, la combinación gris, cordón de seda. Igual estilo en glacé charol, negro, combinación palo de Rosa, en tacón alto y mediano, $3.50.
JOSE DIAZ
Monte, 47, frente al Campo de Marte.
(Al interior, 30 cts. extra.)

M.E.C.D. 2016

HOY GRANDIOSO ESTRENO
MARTI
HOY GRANDIOSO ESTRENO
FIRST NATIONAL PICTURES
"La aristocracia de las Películas"
Presenta a
GEORGE SIDNEY CON CHARLIE MURRAY

EN TANDAS DE 5 SOLAMENTE
EN TANDAS DE 9½ SOLAMENTE
en
"LOS DINEROS DE LA VIUDA"
The life of Riley
Prodigiosa super-comedia llena de flamantes peripecias y situaciones cómicas imposible de igualar y mucho menos de mejorar
COUPLETS Y BAILES POR LA APLAUDIDA
ADELITA TRUJILLO
CANZONETISTA Y BAILARINA

ESPECTACULOS

TEATROS

NACIONAL.—9: Lucia.

PRINCIPAL DE LA COMEDIA—9 y 15: Mi Cocinera.

PAYRET. — No hemos recibido programa.

MARTI.—5 y 15 y 9 y 15: una revista; una comedia; variedades por Adelita Trujillo: Los dineros de la viuda.

ACTUALIDADES.—8: episodio 5 de Play ball!; variedades; presentación de la pareja Maya-Afgar.—10: episodio 5 de Play ball!; Ríete tú!; números por la pareja Maya-Afgar.

ALHAMBRA.—8: La semilla de Marañón.—9 y 15: El Congreso Pan Americano.—10 y 30: Medias de seda.

CINEMATOGRAFOS

CAMPOAMOR.— Tarde y noche: una revista; una comedia; La nave de los fantasmas.

PRADO.— En todas las tandas: una revista; una comedia; Piernas de seda.

FAUSTO.—Matinee y nocturna: una comedia; una revista· El trompeta salvador.

RIVIERA.—8 y 15: Sota, Caballo y Rey.—5 y 15 y 9 y 15: El torbellino de la juventud.

OLIMPIC.—5 y 15 y 9 y 30: El Niño Lindo.—8 y 5: Don Juan.

WILSON—Tarde y noche: El desconocido: La conquista del amor; una revista.

RIALTO—Tarde y noche: El Otro Yo; La plegaria del amor.

CUBA.— Tarde y noche: cintas cómicas; El subastador; El calor del hogar.

NEPTUNO.—5 y 15 y 9 y 30: El Rey de Reyes.—8 y 30: La Dama de de las Camelias.

GRIS.—8 y 15: Esposas y amantes.—5 y 15 y 9 y 15: La Dama de las Camelias.

RIVOLI (La Sierra, Marianao)—5 y 5: La cinta del Tercer Congreso Médico en Santiago de Chile; El destino de la carne.—8 y 30: La cumbre del mundo; Congreso Médico de Santiago de Chile; El destino de la carne.

LARA.—Tarde y noche: Las formas antes que todo; Como un ciclón; Paraíso para dos.

VIVES.—Tandas elegantes: Mata Hari, la Bailarina Roja.—8 y 15: Los ojos de la raza.

APOLO—5 y 30: El Gaucho.—8 y 30: Resurrección; El Gaucho; cintas cómicas.

VERDUN.—Tarde y noche: una revista; una comedia; Oro y Arena; Amores de antaño; El gato salvaje.

INGLATERRA.—Tarde y noche: Un pobre diablo; El Diamante Negro; una revista; una comedia.

UNIVERSAL.— Tarde y noche: Alma indómita; El guardia 77; Ropa bonita.

La noche de Lindbergh en el Principal de la Comedia

Habrá una "noche de Lindbergh" en el teatro Principal de la Comedia. No podía dejar de haberla, tratándose del bizarro caballero del aire y de la empresa del Principal, siempre atenta a cualquier acontecimiento de universal resonancia.

El jueves 9, es decir, el día siguiente al de la llegada de Lindbergh, será "su noche" en el coliseo de Animas. La empresa aprovechará esta oportunidad para exhibir la magnífica película de la casa Pathhé de New York, en que se han recogido, con absoluta veracidad histórica, los más importantes sucesos en que ha intervenido el coloso de la aviación desde su gran salto New York-París. Tendremos oportunidad de ver a Lindbergh de cerca, porque no otra cosa es ver esta película, de enfoque magistral, fotogenia admirable y detalle sde extraordinario interés. En ella veremos los preparativos para zarpar de New York, el "despego" del alígero "Espíritu de San Luis", para perderse luego en la lejanía y portar un mensaje de cordialidad para el viejo continente; la llegada de Lindberggh al aeródromo de Lebouget, el recibimiento emocional de todo París, el vuelo a Bruselas y a Londres, el regreso triunfal a los Estados Unidos y hasta su más reciente vuelo a Méjico. En fin, una película completa.

Más alicientes de la "noche de Lindbergh" son la representación de "La República de la Broma", graciosísima obra, en que Rafael López Somoza despliega su vis cómica, y en estreno de un diálogo de actualidad, original del ingenioso Antonio Castells "Yo me voy con Lindbergh", por Felisa Amelivia y Rafael López Somoza.

Serán invitados el honorable señor Presidente de la República, los Secretarios del Despacho y otras altas autoridades nacionales y extranjeras. Y, desde luego, Lindbergh, el glorioso homenajeado.

Regirán los precios de costumbre.

275—F. 7

Pecadora...? La prisionera de su desasosiego

Insistimos n señalar los múltiples detalles de PECADODRA...? la bellísima cinta de Francesca Bertini, que tantos puntos de contacto tiene con una obra francesa, muy francesa, "La Prisionnere", que en Francia ha obtenido ruidoso éxito.

En PECADORA...? como ha escrito un crítico europeo, ¿qué misterio embarga el alma de Enriette? ¿Cuál es su tortura? Prisionera de su desasosiego, ¿qué pasa, que ha motivado la alteración de su espíritu?

El interés que despierta esta magna producción de Francesca Bertini es enorme. Esto en cuanto a su argumento vigoroso, seductor; en lo que respecta a la técnica de la película, a sus efectos fotográficos, a los escenarios naturales escogidos, PECADORA...? es algo maravilloso, realmente sorprendente.

¿Y qué hemos de decir de las toilets de Francesca Bertini, de sus joyas, de su depurado gusto? Famosa ha sido la admirada filmartista en este terreno del bien vestir. Cada escena es un traje, un modelo; nuevos adornos, joyas apropiadas. Cuida ella tanto la escena, como la presentación. De ahí lo impecable, en todos los órdenes, de sus producciones cinematográficas que la llevaron al trono de "estrella ídolo".

PECADORA...? se está anunciando para ser estrenada en Campoamor, en un breve plazo.

266—F. 7

"Colored Follies" en Payret.-La Black Bottom Company

BLACK BOTTON TROUBADOURS es el nombre de uno de los números principales de una de las revistas que los COLORED FOLLIES nos ofrecerá en Payret próximamente. Famoso cuarteto de canciones de los negros del Sur de los Estados Unidos.

Esa temporada de revistas por una Compañía integrada por artistas de la raza de color, constituye una de las mayores atracciones del momento en nuestra vida teatral, porque el público recuerda con agrado otro espectáculo similar, aunque de menos importancia que nos visitó años atrás.

Procedentes de la Dark Town neoyorquina, los COLORED FOLLIES realizan una tournée que comprende el circuito de Cuba-Puerto Rico-Jamaica y Panamá, correspondiendo ahora a La Habana su actuación que sólo se prolongará una semana en el gran teatro "Payret".

Elliam Bembow, director artístico de ese conjunto, ya conocido de nuestro público, nos promete una compañía integrada por cincuenta artistas de la raza de color, bailarines y cantadores de positivo mérito, que han causado sensación en todos los públicos ante los que hasta ahora se han presentado.

Nora Wilson y sus ocho "bronze girls", es número que por sí sólo bastaría a sostener el interés de un espectáculo de su clase; el rey del black bottom, Joe Silliam Fox, que de ese baile, que fué la danza primitiva de los negros del Sur de los Estados Unidos, puesto en boga en New York, hace verdaderos prodigios, no obstante carecer de una pierna; Le Drigg, actor cómico verdaderamente notable; Harry Miles, el Randall de color, y otros artistas de positivo valer, figuran en el elenco de los COLORED FOLLIES que, como decimos anteriormente, nos ofrecerán una sola semana de actuación en "Payret".

277 F. 7.

La Taberna Española del Hotel Regina

El jazz-band para música bailable que glosa la labor de los artistas en la ya famosa Taberna, conquista a diario los más merecidos elogios.

En los entreactos de la actuación de La Cordobesita y sus compañeros de escena, la orquesta moderna hace las delicias de los amantes de la danza con un repertorio **up to date**, que arranca siempre una tempestad de aplausos.

Orquesta y artistas actúan también de día, de doce y media a tres de la tarde.

En verdad, la Taberna Española constituye el cabaret más elegante y estilizado de La Habana, al par que el más típico de nuestra gran capital.

Exquisito menú genuinamente español, irreprochable servicio, agradable atmósfera, precioso decorado, buen jazz-band y un cuadro de artistas flamencos único en Cuba, con su sonoro acompañamiento de guitarra, pandereta y castañuelas.

Un lugar **chic**, ameno y, sobre todo, simpático.

Eso es la Taberna del Regina.

230 F-7

CINE GRIS

Tanda de ocho y cuarto: First National Pict. presenta el cinedrama en ocho actos ESPOSAS Y AMANTES, por Florence Vidor y Lewis Stone.

Tandas de cinco y cuarto y nueve y cuarto: First National Pict. presenta por última vez la extraordinaria producción en diez actos LA DAMA DE LAS CAMELIAS, adaptación cinematográfica de la célebre novela de Alejandro Dumas (hijo), interpretada maravillosamente por la genial actriz Norma Talmadge y el excelente actor Gilbert Roland.

Mañana: SUSANA LA PIANISTA, por Corinne Griffith y Tom Moore.

Jueves nueve: APUESTA DE AMOR por Lillian Rich, Paulina Garon, Robert Frazer, Arthur Rankin y Kalhteen Clifford.

Viernes diez: EL REY DE REYES, por H. B. Waner, Jacqueline Logan, Ernest Torrence, William Boyd, Victor Varconi, Teodoro Kosloff y Julia Faye.

Sábado once: EN CARNE VIVA, por Irene Rich, William Collier (hijo) y William Russell.

Lunes trece: ESTA ES MI NIÑA, por Mildred Harris.

Martes catorce: UNA MUJER MEDIO USADA, por May Mc Avoy.

248 F-7

CINE RIVOLI

EL DESTINO DE LA CARNE, por EMIL JANNINGS

En el elegante palacete del reparto La Sierra, a las cinco y cuarto, la revista del Tercer Congreso Médico en Santiago de Cuba; EL DESTINO DE LA CARNE; de ocho y media a once LA CUMBRE DEL MUNDO, por Ana Q. Nilson; EL DESTINO DE LA CARNE.

Miércoles: LA FALSARIA, por Pola Negri; EL TORBELLINO DE LA JUVENTUD, por Lois Moran.

Jueves: LA MANICURISTA, por Bebé Daniels; AMORES DE ANTAÑO, por Ricardo Cortés.

Viernes: CASEMONOS, por Flerma Vidor; PARAISO PARA DOS, por Richard Dix.

Sábado: COMPROMISO, por Alyce Mills; LA CAIDA DE UNA COQUETA, lujoso melodrama por artistas del arte mudo chino, Wu Wiu, El Gordito y Olive Goung.

Domingo: Ultimo concierto en Cuba, de despedida, del gran barítono Juan Pulido.

Lunes: EL CADETE DE WEST-POINT, por William Boyd.

192—F. 7

CINE APOLO

DOUGLAS FAIRBANKS EN "EL GAUCHO"

Tan movida en su acción como aquellas que tan justa fama le dieron: llena de situaciones de esas que hacen reír a todos y filmada a todo costo, es EL GAUCHO, la nueva película de Douglas Fairbanks, a quien secunda de una manera admirable la simpática mejicana Lupe Vélez.

Esta producción, de largo metraje, será estrenada en la tanda elegante de las cinco y media, siendo de veinte centavos el precio de la luneta para las damas y 30 para los caballeros.

La función corrida de las ocho y media dará comienzo con la monumental RESURRECCION, la adaptación de la gran novela de Tolstoi en que tanto se lucen Dolores del Río y Rod La Rocque, terminando con EL GAUCHO.

Precio de la luneta, 30 centavos.

Mañana, UN POBRE DIABLO, por Charles Murray y DELIRIO DE SAXOFON por Mae Bush.

El jueves la gran producción UN DRAMA EN EL MAR, en la que se estrellarse contra las rocas, en medio de una espantosa borrasca al velero Hesperius, gran interpretación de Virginia Bradford, Frank Marion y San de Grasse y EL GATO SALVAJE, por Tom Mix.

EL TORBELLINO DE LA JUVENTUD, por Lois Moran y Vera Veronna, el viernes.

BEN HUR, la espectacular producción Metro y la divertida comedia UNA NOCHE SERRANA, por Reginald Denny, el sábado.

El domingo, la fina comedia EL ANGEL DE BROADWAY, por la bella Leatrice Joy y el simpático Victor Varconi y AMORES DE ANTAÑO, preciosa película Paramount, por la delicada Betty Brouson y Ricardo Cortez.

Mary Pickford en MI CHICA FAVORITA, el lunes y EL OTRO YO, de Barrymore, el martes.

Renee Adoree, la bella francesita, el miércoles en BURLA BURLANDO.

En la semana entrante y a petición de gran número de personas que nos lo han pedido, una última exhibición de EL SEPTIMO CIELO, la estupenda producción Fox.

261—F. 7

CINE INGLATERRA

El más simpático y cómodo cinema de la Habana, el que mayores comodidades brinda al público y el que mejores programas cinematográficos presenta a diario, siempre a base de precios invariables de veinte centavos.

Para hoy, colosal programa, comenzando con la acostumbrada matinée de dos pasado meridiano a cinco pasado meridiano, proyectándose las films UN POBRE DIABLO, producción serie suntuosa especial de la First National, en ocho actos, interpretada por Charles Murray y Jack Mulhaill, y EL DIAMANTE NEGRO, magnífica atracción en ocho actos, de la Warner, interpretada por Monte Blue y Myrna Loy; para esta matinée regirán los precios de veinte centavos.

En tandas elegantes de cinco pasado meridiano y de las nueve y cuarenta y cinco pasado meridiano, comedias y el estreno de la estupenda comedia serie suntuosa especial de la First National, en ocho actos, interpretada por Charles Murray y Jack Mulhall, titulada UN POBRE DIABLO; para estas tandas regirán los precios de veinte centavos para las cinco pasado meridiano y el de 30 centavos para las nueve y cuarenta y cinco pasado meridiano.

En tanda de las ocho y media pasado meridiano, reestreno de la sensacional atracción especial de la Warner, en ocho actos, interpretada por Monte Blue y Myrna Loy, titulada EL DIAMANTE NEGRO; para esta tanda regirán los precios de veinte centavos.

Mañana: EL DESCONOCIDO, sensacional atracción joya clásica en 9 actos, interpretada por Lon Chaney, Norman Kerry y Joan Grauford, y LA CONQUISTA DEL AMOR, por Allen Pringle y Edmund Lowe.

Jueves nueve: LOS AMORES DE UNA CORTESANA, interpertada por la elegante y hermosa actriz Jeanne de Balzac y basada en la novela de Leonce Perret.

Viernes diez: EL REY DE REYES, monumental joya de la cinematografía, dirigida por el mago de la pantalla, Cecil B. de Mille.

Sábado once: SUSANA LA DETECTIVE, por Bebe Daniels y Rod La Rocque.

253 F-7

CINE RIVIERA

Hoy: EL TORBELLINO DE LA JUVENTUD, por Lois Moran

Mañana: Gran Función, por Mercy Mesquida

Hoy, Día de Moda, se estrenará en el Vedado la colosal cinta de la Paramount, interpretada por Lois Moran y Gareth Hughes, titulada EL TORBELLINO DE LA JUVENTUD.

En la tanda de ocho y cuarto se pondrá: SOTA, CABALLO Y REY, de la Fox, por John Gilbert.

Mañana, a las nueve y media tendrá efecto la Gran Función a beneficio de la POUPEE MERCY MESQUIDA, en la que habrá magníficos números de canto, piano, violín, bailes, cello, ejecutados por distinguidos artistas del renombre de José Beato, Ramiro Marqués, Nena Prada, Antonio Planas, Juanito Condom, Paquita Gil, Hilario Navarro, José Merino y Carmen Burguette.

También cantará el aplaudido y famoso tenor Mariano Meléndez uno de los artistas de mayores éxitos que tiene firmada exclusividad con la Victor.

La linda chiquilla Mercy Mesquida hará couplets y bailes.

Los números de acompañamiento serán ejecutados por el renombrado profesor Carlos M. Vallés.

Se han puesto precios muy populares: Luneta a 60 centavos y Balony a 30 centavos.

En esa misma función se exhibirá la grandiosa cinta AMANTES O EL GRAN GALEOTO, por Alice Terry y Ramón Novarro.

Esta cinta también se pondrá en la tanda de cinco y cuarto.

Gran matinée el jueves, poniéndose DE SANGRE ROJA, por George Walsh.

Y EL MIRLO BLANCO, por María Prevost, va en las tandas elegantes de jueves y viernes.

EL CADETE DE WEST POINT, la magnífica producción de la Medal Film, interpretada por William Boyd, el creador de EL BOTERO DEL VOLGA, será estrenada en este teatro en las tandas elegantes del sábado y domingo.

257—F. 7

CINE LARA

A la una empieza la matinée del Cine Lara con el siguiente programa:

La divertida cinta cómica LAS FORMAS ANTES QUE TODO.

La cinta por Reed Howes titulada COMO UN CICLON.

La cinta especial por Richard Dix y Betty Bronson titulada PARAISO PARA DOS.

Por la noche el mismo programa de la matinée.

Mañana: LA ESCUELA DE CUPIDO Y LA CASA DE LAS SIETE LLAVES.

Jueves: EL COW BOY DEL CIRCO y SUSANA LA PIANISTA.

Sábado: EL DESTINO DE LA CARNE.

247 F-7

GENER Nº10
CIGARRO IDEAL

CAMPOAMOR
ESTRENO MAÑANA
CUBAN-AMERICAN FILM CO.
PRESENTA

WILLY FRITSCH
en la grandiosa producción titulada
EL CONDE ERIC
Admirablemente secundado por
MADY CHRISTIANS
La gloriosa heroína de
EL ENCANTO DE UN VALS

ENCANTADOR MELODRAMA SOCIAL

VIBOREÑAS

LA PROCLAMACION DE LA REINA Y SUS DAMAS

En el Teatro Tosca, y como anunciamos, cumpliòse fielmente el interesante programa combinado por la excelente profesora señora Asunción G. de Arias.

La elegante bombonera presentaba el más bello aspecto, con la presencia de tantas muchachas lindas y elegantes.

Las señoritas candidatas ocuparon un palco central y eran el centro de todas las miradas.

Isabelita Elías cantó magistralmente y la joven y bella dama Ofelia López de Guasch, hizo gala de la dulzura de su voz.

Hortensia Payrol demostró ser la excelente pianista de siempre, y Sara Millán hizo alarde de exquisito gusto.

La joven señora Mercedes Peláez de García, al violín, acompañada al piano por la señorita Natalia Torroella, muy aplaudidas.

El maestro Ezequiel Cuevas, el mago de la guitarra y Juan Cabrisas, profesor de mandolina, fueron muy celebrados.

Y llegó el momento de la proclamación.

Fué proclamada Reina de las sonrisas: la señorita Lolita García Alvarado.

Primera Dama: señorita Isabelita Elías.

Segunda Dama: señorita Josefina Fontanills, imposibilitada de asistir por el riguroso luto que guarda.

Tercera Dama: señorita Alicia Ramos.

Cuarta Dama: señorita Matilde Vigil.

Quinta Dama: señorita Nena Angulo.

Sexta Dama: señorita Margarita Trujillo.

Fueron aplaudidísimas.

Y cerró la fiesta la exhibición de Esgrima por la profesora de Cultura Física señorita María Luisa Cayado y las señoritas amateurs María Ruiz y Emilia Moreno, dirigidas por el afamado profesor señor Jules Loustalot.

Número interesantísimo.

Cúmpleme felicitar una vez más a tan valiosos artistas, y en particular y muy expresivamente a la competentísima profesora señora Asunción García de Arias, que de nuevo demostró ser una excelente Directora.

Lamento no poder consignar la concurrencia, formada por numerosas y distinguidas familias.

DR. OCTAVIO A. MAÑALICH

Tan querido amigo, joven y muy reputado facultativo, ha trasladado su residencia de Concepción número 2, a la Avenida Estrada Palma y Felipe Poey.

Me complazco en decirlo a sus amistades y clientes, deseándole junto co su elegante esposa María Luisa García, las mayores prosperidades en su nuevo hogar.

UNA NOCHE EN EL INFIERNO

Un triunfo más, y muy brillante, ha obtenido la Directiva del **Santos Suárez**, que preside tan acertadamente el querido amigo José Ramiro de la Torre, con esta originalísima fiesta.

Una Noche en el Infierno, su primer baile de Carnaval, dejará los más gratos recuerdos.

El joven artista Manuel Calvo, que hizo el decorado, merece la más expresiva felicitación.

La entrada era una enorme cabeza de Satanás.

Todas las luces eran rojas.

Y el decorado alegórico daba a los terrenos un aspecto fantástico, del mejor gusto.

La concurrencia era numerosísima.

Asistieron varias comparsas y señoritas con vistosos trajes.

Comparsa de Damas Antiguas: Rosa, Conchita y Carmen García; Graziela y Gloria del Castillo, Esther y Etelvina Vázquez, Higinia Arango, Etelvina Martí y Luz Marina Hernández.

Comparsa de Corazones: Ofelia y Panchita Calero, Nena y Graciela Licot, Belencita Calero, Ana Codispote y Bertha Licot.

Comparsa de los Diablos: Ana María, Nenita y María Teresa Cartaya y Fefa y Berlinda Cartaya.

Mary y Herminia Ramiro, de sala, muy elegantes y lindas.

La bellísima Silvia Tablada, de pierrot francesa; Heroica Suárez, y Ursula Valdés, de Colombina; Bebita Sardiñas, de Andaluza; María Teresa Porro, de Andaluza; Julia de la Nuez, de Odalisca; Lidia Marrero, de Pierrot; Ofelia Saenz, de Violetera; Raquel y Graciela Pérez de Alderete, de Pierrot.

Silvia Sánchez Almeida, muy linda, de Lluvia de Oro.

Ofelia Saenz, de Camarera Francesa; Siomara Grave de Peralta, un primor, de Dama Antigua; Riquelma Pou, de Violetera; Consuelito Carreras, de Cordovesa; Beatriz García, de Española; Elisa Vázquez, Dama Luis XV; Ana María Lois, de Muñeca de Lencis; María Luisa Loy, Consuelo Loy y María Josefa Flores, de Capricho; Adelaida García, de Pierrot; Herminia Alvarez Fuentes, de Pierrot Francés; Juanita Ojeda, Lucrecia González, de Aldeana Suiza; Emilita Rodríguez, de Andaluza; Carmen López, de Madama Ponpadour; Carmela Puga, de Mandarín Chino; Angélica Carbonell, de Sevillana; eté Carbonell, de 1830; Ernestina Carbonell, de 1830; Ernestina Carbonell, de Gitana; Conchita Capdegelle, Cuca Capdegelle, Eloína de Cárdenas, de 1830; Sarah Estévez, de Infierno; Elena Morffi, de Pierrot; Emérida Gómez, de 1830; Margarita Ruiz, de Aldeana Napolitana, y la seductora Nieves Acosta, de Copo de Invierno.

Estela Revelo, muy linda, de Monina; Mercedes Clerch, de Novia Oriental, que fué muy celebrada; Lolina y Aida Gigatto, de Capricho; Adelaida Gómez, de Valenciana; Lilia Granado, de Dama Antigua; Aida Martínez, de 1830; Conchita Newhall, de China; Julia Martínez, de Sevillana; Paulina Yorka y Aida del Monte, de Capricho; Elena Huerta, de Dama Antigua; Margot Gottardi, de Capricho; María Teresa Puente, de 1830; y Margot de Villiers, de Aldeana Española.

Ofelia Pallarés, Carmela Puzcó, e Hilda Pallarés, de Capricho; Teté y Anita Roque, de Mantón de Manila; Margot, Angelita y Olga Carriazo, de Capricho; Isabel Boulouffet, de Pirata; Carmen Rubio, de Española; Josefina Oropesa, de Capricho; Bertha Herrera, de Capricho; Josefina Suro, de Mantón de Manila; Nenita Angulo, monísima, de interrogación; María Josefa Quintela, de Gitana; Daisy, Susana y Amelia Arocha, de Capricho; Caridad Coello, una trigueña preciosa, de Capricho.

De sala.

Un precioso bouquet de flores sonrientes: Margot Bay, Luisa Montané, Nena Moreno, Guilermina López, Cecilia Nóbregas, Carmelina Arocha y Marta Ferreiro.

Una trilogía de belleza, espiritualidad y gracia: **Nené**, Esther y Guillermina Méndez y Balboa.

Encontrábanse vistiendo elegantes trajes de bailes, las señoritas: la lindísima Violeta Kreyghoff; Alejandrina Chaltrán, Gloria Fernández, Consuelo Medina, Margot Chaltrán, Hilda, Rosa y Eva Crespo, Olga Kreyghoff, Haydée González, Acela Pérez, María Rivero, Maricusa Pérez, Martica Hernández, Guillermina López, Acela Sanson, Mercedes Canobaca, María Enriqueta García, Hada Echevarría, una hada; Elisa Vázquez, Bertha Sainz, Esperanza Cuesta, María Luisa Quin, Rosita Pons, Dora Bequer, tan interesante y sugestiva; Dalia Arco, Sarah Pons, Adelina Simons, Zoila Aurora de la Cruz, Mirta Díaz Betancourt, belleza primaveral.

Amalia Muñoz, de Capricho; Mariana Agaise, de Capricho; Caridad Arda, de Capricho; Hortensia Hernández, de Dama Antigua, y Soila Díaz, Estela Márquez, de Silueta; Carmelina Barrena, América Hernández, Cuca de la Torre, Martica Ferreiro, Blanca Marrero, Inés Barceló, Lucy Rodríguez García, Brascedes Cruz, Mercedes D'Angelo, Ofelia González, tan graciosa; Margarita Paniagua, tan atractiva; Susana Afaticen, Silvia Márquez, y la bellísima Mimí Echevarría...

Mi afectuosa felicitación a José Ramiro de la Torre y a todas sus compañeros de Directiva.

LOMA TENNIS CLUB

Próxima ya una fiesta en la aristocrática sociedad.

Señalada está la fecha para el día 3 de Marzo, y consistirá en un baile de mamarrachos, como en el año pasado.

Será amenizado por varias orquestas.

El día 20 de este mes será la inauguración del Campeonato de Basket Ball Femenino, en opción a la hermosa Copa obsequio de Gerardo Caracena.

Y será inaugurado también el nuevo y hermoso **floor**.

Urbano DEL CASTILLO

NOTA DE ARTE

CONSERVATORIO "GRANADOS"

El jueves día 9 del presente mes se llevarán a cabo en el conservatorio "Granados, que dirige la ilustre pianista señorita Flora Mora, los ejercicios anuales.

El programa es extensísimo y en él tomarán parte alumnos de todos los grados, desde el preparatorio hasta el séptimo.

Para dar exacta idea del fin que se propone su ilustre directora con estos ejercicios anuales, basta copiar la breve nota que viene al pie del programa. Hela aquí.

"Con el fin de que los alumnos se persuadan de que toda música es bella cuando se saben destacar debidamente las bellezas que encierra; que no en vano están escritos los signos de colorido, por lo cual, se les exige matizar los estudios durante todo el Curso y para que ejerciten la memoria dentro de los moldes más serios en que se escribe la Música, este Conservatorio organiza anualmente un "Sesión Pública Exclusivamente de Estudios", los que, por ser seleccionados entre los Ejercicios de Examen, que constituyen las dificultades que en cada grado hay que vencer, no pueden escogerse entre los más bonitos si al mismo tiempo no son también de los más difíciles".

Hoy Conocerá el Consejo Universitario el Decreto Rectoral de Reapertura de Clases

El señor Rector de la Universidad doctor Octavio Averhoff ha convocado para la mañana de hoy, a las 10, una sesión del Consejo Universitario en que se tratará, como principal asunto, del decreto rectoral que dispone la reapertura de clases en nuestro primer centro docente, cual anticipamos hace días.

El Consejo Universitario de hoy resolverá, de acuerdo con el doctor Averhoff la fecha que se fijará para reanudar las tareas académicas.

Los restantes extremos del decreto rectoral son ya conocidos de nuestros lectores.

SUSPENDIDA LA CONFERENCIA DEL DR. TRONCOSO

En razón de efectuarse ayer tarde el sepelio del que, durante cincuenta años fué ejemplar funcionario de la Universidad de la Habana, y era a su muerte, acaecida la víspera Secretrio General Honorario doctor Juan Gómez de la Maza, el señor Rector acordó suspender la conferencia, que el doctor Pableto Troncoso, profesor chileno, había de ofrecer en el Anfiteatro del Hospital Calixto García sobre "Legislación social de la América Latina".

En testimonio de condolencia del Alma Mater el doctor Averhoff dispuso el aplazamiento de dicho acto, permitiendo así la asistencia al sepelio del doctor Gómez de la Maza al Claustro Universitario.

ENTREGA DE LOS "CARTONES MATRICULAS"

Como oportunamente anunciamos hoy terminará la entrega a los alumnos oficiales de los "Cartones-matrículas", señalada para los que tienen como inicial del apellido paterno alguna de las letras R y subsiguientes hasta la Z. De 9 a 12 y 3 a 5.

Mañana serán entregqados, por segunda y última citación concedida por el doctor Averhoff a los en su día ausentes, los "cartones-matrículas" a los alumnos oficiales, letras A, B, C, D y E.

A las horas señaladas.

DE COMUNICACIONES

LA NUEVA EMISION DE SELLOS ESTARA HOY A LA VENTA CONMEMORATIVA DE LA VISITA DEL COR. LINDBERGH

Deseando el gobierno de la República hacer resaltar de manera señalada la importancia y el interés que representa para nuestra patria el hecho de que universalmente sea conocido que el Col. Charles A. Lindbergh, haga una visita aérea a Cuba, habiendo acordado incluir la Habana, en el afortunado y riesgoso recorrido que ha venido efectuando por México y por toda la América Central; ha dispuesto la Secretaría de Comunicaciones la reimpresión en color rojo, por una vez, y con la sobrecarga en negro que diga: "Lindbergh, febrero 1928", quinientos mil sellos de cinco centavos de los emitidos recientemente para el servicio postal aéreo. Dichos sellos tendrán validez solamente para franquear la correspondencia que se curse por la vía aérea desde la Habana a Key West, y serán puestos a la venta por la Administración de Correos de la Habana en las primeras horas de la mañana de hoy y en las oficinas del interior, mañana, día 8.

LA CORRESPONDENCIA AEREA

El aeroplano-correo número 33-14, que ha sido bautizado ayer en los Estados Unidos con el nombre de General New, rindió su viaje en el campamento de Columbia a las 9.12 a. m. de ayer, trayendo 21 balijas de correspondencia, conteniendo 63,660 cartas. Por la tarde salió de nuevo para el lugar de su procedencia llevando varias balijas para Estados Unidos y Europa.

LA LLUVIA

Según los datos reportados a la Secretaría de Comunicaciones por los Centros Telegráficos durante las 24 horas últimas llovió en los lugares siguientes:

Provincia de Pinar del Río. — Llovió poco en Arroyo de Mantua, Puerto Esperanza y San Cayetano; regular en Candelaria y mucho en San Cristóbal y Taco Taco.

Provincia de la Habana. — Lovió poco en Batabanó, Habana, Los Pinos y Jesús del Monte.

Provincia de Santa Clara. — Lovió poco en Placetas y Rodrigo; en el central Santa María, 26 pulgadas.

Provincia de Camagüey. — Llovió poco en Lugareño y Minas.

Provincia de Oriente. — Llovió poco en Cayo Mambí, central América y central Palma; mucho en Palma Soriano y en el central Cupey, 7 centésimas.

CINE CUBA

SUAREZ Y CORRALES
Teléfono: M-5556.

El programa que para hoy martes ha confeccionado la empresa de este popular y cómodo salón teatro, no puede ser más atrayente. En la tanda popular que empezará a las cinco y cuarto se exhibirán cintas cómicas y la interesante producción por George Sidney titulada EL SUBASTADOR y la excelente cinta del repertorio Metro interpretada por la graciosa y sugestiva Sally O'Neill que lleva por título EL CALOR DEL HOGAR. Por la noche en función corrida a las ocho y media el mismo programa.

Mañana, dos soberbios estrenos: AMORES DE ANTAÑO, por Ricardo Cortés y Betty Bronson, y SUSANA LA DETECTIVE, por Bebe Daniels y Rod la Rocque.

Jueves nueve: EL NIÑO LINDO, por Syd Chaplin.

Viernes diez: LOS AMANTES DE MEDIA NOCHE.

Sábado once: EN CARNE VIVA, por Irene Rich.

279 F-7

CINE RIALTO

HOY: "EL OTRO YO", POR JOHN BARRYMORE

En las tandas de tres, cinco y cuarto y nueve y tres cuartos se proyectará la soberbia creación del renombrado actor John Barrymore. El sólo nombre de este gran actor es lo suficiente para llenar el cartel de un teatro y sobre todo actuando en la cinta que nos ocupa hoy, EL OTRO YO es un drama de una intensidad extrema y el trabajo de actor sobrepasa en todos cuantos en películas ha realizado. A las dos y de siete a nueve y media se proyectará la interesante cinta interpretada por William Collier titulada LA PLEGARIA DE AMOR.

Mañana: CASEMONOS Y LO SABRAS, deliciosa comedia Paramount interpretada por la bella actriz Lois Wilson. El jueves: EL TORBELLINO DE LA JUVENTUD, preciosa cinta por Lois Moran, y el sábado: UNA MUJER MEDIO USADA, chispeante cinta del repertorio de la Compañía Cinematográfica.

255 F-7

CINE UNIVERSAL

(EGIDO ENTRE SOL Y MURALLA)
Empresa "Tió e Hijos".—Tel. A-1215.

El salón más lindo y concurrido de la Habana por su ventilación y por exhibirse las mejores películas sólo por el mínimo precio de diez centavos.

Función corrida de una a seis y de seis y cuarto a once: Sinfonía por la orquesta que dirige Tata Torroella; música original del señor Torroella. Estreno de la película del Oeste en seis actos por Pete Morrison, titulada ALMA INDOMITA; estreno en Cuba d ela grandiosa serie en diez episodios por Herbert Rawlison, titulada EL GUARDIA 77, título del episodio cinco: "El choque". Estreno de la bonita producción en ocho actos por Johnny Walker, titulada ROPA BONITA.

Precios de una a seis y de seis y cuarto a once, entrada: diez centavos.

Todo niño pagará su entrada.

33 F-7

CINE OLIMPIC

En las tandas de cinco y cuarto y nueve y media de hoy se estrenará la magnífica cinta interpretada por el sin rival actor cómico Syd Chaplin, titulada EL NIÑO LINDO.

En la tanda de ocho y cuarto: John Barrymore en la colosal obra de arte, titulada DON JUAN.

Mañana: LA MUJER PROHIBIDA, por Juliette Compton.

Jueves nueve: Douglas Fairbanks en la extraordinaria producción EL GAUCHO.

Viernes diez, la sensacional creación del mago de la pantalla, Cecil B. de Mille, titulada REY DE REYES; para esta cinta la orquesta está ensayando escogidas piezas, que serán del agrado de la numerosa concurrencia del Olimpic.

Sábado once: Lon Chaney en la estupenda joya cinematográfica que lleva por nombre EL DESCONOCIDO.

Para el domingo, la empresa de este cine prepara una colosal matinée con escogidas películas para los niños, a base de veinte centavos la luneta.

250 F-7

CINE WILSON

El cinema teatro de las novedades y el que mayores comodidades brinda al público, así como el que presenta mejores programas cinematográficos en sus carteleras, a base de estrenos diarios y precios populares.

Para hoy, magistral programa, comenzando con la acostumbrada matinée de dos pasado meridiano a cinco pasado meridiano, proyectándose comedias y las producciones EL DESCONOCIDO, joya clásica de la Metro en nueve actos, interpretada por los colosos Lon Chaney, Norman Kerry y Joan Grauford, y LA CONQUISTA DEL AMOR, magnífica atracción en ocho actos, interpretada por Allen Pringle y Edmund Lowe; para esta matinée regirán los precios de diez centavos niños y veinte centavos mayores.

En tanda elegante a las cinco y cuarto pasado meridiano, comedias y el estreno de la regia super producción joya clásica en nueve actos, interpretada por Lon Chaney, Norman Kerry y Joan Grauford, titulada EL DESCONOCIDO; para esta tanda regirán los precios de diez centavos niños y veinte centavos mayores.

Por la noche, gran función corrida de ocho y cuarto a once y media, con comedias y las atracciones LA CONQUISTA DEL AMOR, producción especial de la Metro en ocho actos, interpretada por Allen Pringle y Edmund Lowe, y EL DESCONOCIDO, regia super producción joya clásica en nueve actos, interpretada por los colosos Lon Chaney, Norman Kerry y Jean Grauford; para esta función corrida regirán los precios de diez centavos niños y treinta centavos mayores.

Mañana: LOS AMORES DE UNA CORTESANA, regia atracción en diez actos interpretada por Jeanne de Balzac, basada en la novela de Leonce Perret.

Jueves nueve: Virginia Valli, Earle Fox y Laurence Gray en la estupenda comedia especial ¡¡SEÑORAS, ECHENSE ALGO ENCIMA!!

Viernes diez: SUSANA LA PIANISTA, producción First National en 9 actos, por Corinne Griffith y Tom Moore.

Sábado once, programa especial con dos magníficos estrenos: CUERPO Y ALMA, por Allen Pringle y Norman Kerry, y SUSANA LA DETECTIVE, por Bebe Daniels y Rod la Rocque.

252 F-7

CINE VIVES

Una verdadera atracción tiene para hoy, día de moda, este elegante y cómodo cine de la calle B y 27, de la aristocrática barriada del Vedado.

En las tandas elegantes se exhibirá la extraordinaria película MATA HARI, LA BAIRALINA ROJA, la mujer enigmática, la mujer de los ojos verdes, la mujer que con su voluptuosidad enloqueció al mundo oficial y social de Europa.

La mujer ante cuya belleza y talento se doblegaron soberanos y jefes de Gobierno; la mujer que pagó con su vida la grandeza que alcanzó.

A las ocho y cuarto se exhibirá la regia producción LOS OJOS DE LA RAZA, por Leonel Barrymore y Alma Bennet.

Mañana: EL GAUCHO la mejor película de Douglas Fairbanks, con el concurso de la bella mexicana Lupe Vélez.

Jueves 9: EL REY DE REYES, de Cecil de Mille.

Viernes 10: LA DAMA DE LAS CAMELIAS, de Norma Talmadge y Gilbert Roland.

Sábado 11: LOBOS GRISES DEL MAR, por Dorothy Mackail y Lowell Herman.

Domingo 12: A PUNTA DE AMOR, por Roberto Praga y Lilian Rich.

Lunes 13: EL POBRE DIABLO, por Jack Mulhall y Charles Munay.

256—F. 7

Cine NEPTUNO

GRANDIOSO EXITO DE "EL REY DE REYES" EN "NEPTUNO"

Con un éxito grandioso fué estrenada ayer en NEPTUNO la soberbia producción dirigida por Cecil B. de Mille titulada EL REY DE REYES, interpretada por William Boyd y 30 estrellas más.

EL REY DE REYES se exhibe nuevamente hoy en las tandas preferidas de cinco y cuarto y nueve y media; para estas tandas quedan suprimidos todos los pases, la luneta cuesta 50 centavos.

En la tanda de las ocho y media se proyectará LA DAMA DE LAS CAMELIAS, la sublime creación de Norma Talmadge y Gilbert Roland; la luneta en esta tanda cuesta veinte centavos.

Mañana miércoles: EL DESTINO DE LA CARNE, la obra máxima de Emil Jannings.

El viernes: EL GAUCHO, por Douglas Fairbanks.

El sábado: EL OTRO YO, por John Barrymore.

EL CADETE DE WEST POINT, muy pronto.

249 F-7

M.E.C.D. 2016

NOTAS DE POLICIA

PRIMERA ESTACION

Asiático maltratado

En el centro de socorro fué asistido de una herida contusa en la región occipito frontal, el asiático Arturo Chang, vecino de Plácido 19, la que le produjo al maltratarle de obra por una discusión, Hilario García, de su mismo domicilio.

Detenido por escándalo

El vigilante 1606 detuvo a René Lamar González, vecino de A. Arias 97, por haberlo sorprendido formando un escándalo en Plácido y Obrapía. Fué remitido al vivac.

Con manteca caliente

Clara Ecoch, de Alemania y vecina de P. Lacosta 63, fué asistida de quemaduras diseminadas por el antebrazo derecho, las que se causó al volcársele encima casualmente una sartén con manteca caliente.

Menor arrollado

En el Hospital Municipal fué asistido de una herida contusa de dos centímetros de extensión en el maxilar inferior y desgarraduras de la piel en el antebrazo izquierdo, el menor Roberto Rodríguez Miravoy, de 11 años de edad y vecino de Villegas 79, las que le fueron producidas al arrollarle en Obrapía entre P. Lacosta y Villegas, el ómnibus 46490 de La Precisa, que guiaba Julio Marqués de la Merced, e Izaguirre, vecino de Pila 43.

Un choque

En Bélgica y Brasil, chocó el tranvía 644, que guiaba Demetrio Fovo Valle, vecino de R. Collazo 11, con cinto Rodríguez, vecino de Churruca número 3, causándose averías ambos vehículos.

SEGUNDA ESTACION

Estafa, escándalo y embriaguez

El vigilante 1028 arrestó a un individuo de nacionalidad extranjera por acusarlo Felipe Suárez Padilla, chauffeur del auto 1814 y vecino de Lamparilla 92, de haberle alquilado el mismo por espacio de una hora y después se negó a abonarle la cantidad de $2.00 importe de su trabajo. El acusado se hallaba en completo estado de embriaguez.

Un choque

En Merced y Damas, chocó el camión 42 de la pipa de riego de O. P. que manejaba Pedro Blanco Cuéllar, vecino de San Nicolás 104 con el tranvía 240, de Vedado Muelle de Luz que guiaba el motorista Manuel Vázquez García, vecino de C. número 41, sufriendo ambos vehículos averías.

Detenido por hurto

El vigilante 1851 detuvo a la voz de ataja, a Julián Gutiérrez Rojas, sin ocupación ni domicilio, quien era perseguido por Ramiro Cristín Vázquez, encargado y vecino de la tintorería sita en Acosta 115, donde el Gutiérrez penetrando por una ventana, se había apoderado de un traje y dos pantalones, los que le fueron ocupados. Fué remitido al vivac.

Maltrató de obra

José María Fernández Pantin, vecino de Oficios 35, fué asistido en el centro de socorros de heridas contusas en la región occipito frontal, las que le produjo al maltratarlo de obra cuando se hallaba en la barra sita en Oficios y Luz, un individuo al que no conoce y con el que tuvo una discusión, dándose acto seguido a la fuga.

TERCERA ESTACION

Escándalo

El vigilante 1119 detuvo a Antonio Campos Díaz, sin ocupación ni domicilio, al que sorprendió en los portales del Hotel Plaza, formando un fuerte escándalo. Fué remitido al vivac.

Riña y lesiones

El vigilante 1932 detuvo a Pedro Martínez Galindo, vecino de Fuentes y O'Farrill, a Tomás Ferret Rodríguez, de Peñalver 119, a Rigoberto Ruiz Consuegra, de Gervasio 196 y a Rafael Fernández Carreras, de Milagros 42, a los que sorprendieron riñendo en Martí y Zenea. El primero tuvo que ser asistido en el centro de socorros de desgarraduras de la piel en el arco supercilia izquierdo y el último de hiperhemia traumática en el pabellón auricular derecho.

Un arrollado

Carlos Galván Valdés, vecino de Pila letra C, fué asistido de una contusión en la región escapular derecha, la que le produjo al arrollarlo en Zenea y Martí el tranvía 221 de San Francisco San Juan de Dios, que guiaba el motorista 340, estimando el hecho casual.

Riña y escándalo

El vigilante 72 detuvo a Bedgar Olea, vecino de Lamparilla 64 y a José Antonio Alvear, vecino de Agramonte 26, a los que sorprendió en Agramonte y Aguirre en unión de otros individuos que se dieron a la fuga, riñendo y formando un gran escándalo.

CUARTA ESTACION

Escándalo

El vigilante 228, detuvo a Nicolás Bonachea, vecino de M. Gómez, al que sorprendió en completo estado de embriaguez alcohólica, formando un gran escándalo en Apodaca y S. Figueras.

Hurto

José Morales Santos, vecino de San Cristóbal 29, denunció a Laureano Pérez de Norte número 2 de haberle hurtado en Economía 6 un peso setenta centavos del bolsillo del chaleco.

Vejación

Jesús Dimas Santana, chauffeur y vecino de V. Muñoz 162 denunció a Manuel Rodríguez Valdés, de haberle vejado en distintas ocasiones, sin haberle dado motivo alguno.

Detenidos por escándalo

El vigilante 1354 detuvo a Ramón Arencibia Mesa, vecino del reparto La Unión y a José Francisco Pérez Tuero, del propio lugar por formar un fuerte escándalo en P. de Martí y Dragones, al discutir acerca de su trabajo.

QUINTA ESTACION

Un choque

En M. Alonso y P. Varela, el auto 16931 que se dió a la fuga chocó con el auto 8209 que guiaba Justo Guillermo Veitía, vecino de Luyanó 105 causándole averías que aprecia en cuatro pesos.

Riña y lesiones

En el centro de socorros fueron asistidos de lesiones leves, Alejandro Rivas Vázquez, vecino de la calle 17 número 27, Vedado y Juan Graniela Diéguez, de Avenida de Italia 66, las que se produjeron mutuamente al reñir en General Maceo, entre M. Alonso y P. Varela.

SEXTA ESTACION

Escándalo

El vigilante 1526 detuvo a José Sánchez Fernández, vecino de Picota 42, a Juan Moneda López, de Labra 126 y a un mestizo que no quiso dar sus generales, a los que sorprendió formando un gran escándalo en Puerta Cerrada y Carmen. Al ser registrados se le ocupó al Sánchez una cuchilla de regular tamaño.

Excesos de velocidad

El vigilante 1166 detuvo a José Antonio Herrera Aguirre, chauffeur del ómnibus 41225 de La Especial y vecino de Porvenir y Pinar del Río, al que acusa de haber transitado con exceso de velocidad con dicho ómnibus por P. Varela y V. Muñoz.

El vigilante 1588 denunció por transitar con exceso de velocidad y en regateo por el mismo sitio a los autos 18729 y 22950.

Un choque

En Morúa Delgado y Figuras, chocó el auto 18242 que manejaba Victoriano García López, vecino de Santa Ana 30 con el también auto número 18313 que guiaba Antonio Estévez Batista, vecino de Labra 214, sufriendo el auto del primero averías que aprecia en 8 pesos.

SEPTIMA ESTACION

Desobediencia

El vigilante 1927 detuvo a Armando Llorens, chauffeur del auto 16548 y vecino de Labra 207, porque al reconvenirle por una infracción que estaba cometiendo frente al frontón Jai-Alai, le desobedeció.

Escándalo

El vigilante 693 detuvo a Arturo Ronney Risco, vecino de G. Carrillo 269 y a Lisardo Lorenzo Cueto, de Monocal 32, por haber formado un gran escándalo en la puerta de la Iglesia del Carmen.

Un arrollado

En el Hospital Municipal fué asistido de desgarraduras de la piel en la nariz y una contusión en la región costo lateral derecha, Antonio Ramos de la Osa, vecino de G. M. Suárez 187, las que sufrió al ser arrollado en E. Villuendas y Oquendo, por el camión 4859 que manejaba Ramón A. Olazarra Rodríguez, vecino de Oquendo 2.

Una caída

Al caerse sobre el pavimento casualmente en su domicilio el menor Celestino Fernández Fuya de 7 años de edad y vecino de J. de San Martín 137, se produjo una herida contusa en la región supercíliar derecha, de la que tuvo que ser asistido en el centro de socorros.

Un choque

El auto 13718 que se dió a la fuga, chocó en el Parque Maceo, con el auto 11705 que manejaba Ramón González Llano, vecino de Compostela 133, causándole averías de escaso valor.

OCTAVA ESTACION

Escándalo

El vigilante 362, arrestó a José Fernández Pérez, vecino del Mercado de Colón 41, por haber promovido un fuerte escándalo en el Mercado Unico. Fué remitido al vivac.

Un choque

En México y Castillo, chocó el ómnibus 31 de Las Tres Palmas, que manejaba José M. Ochoa Pérez, vecino de C. Falso y Aranguren, con el tranvía 317, de J. del Monte San Juan de Dios, que guiaba el motorista 3536, sufriendo ambos vehículos averías de poca consideración.

Maltrato de obra

En el centro de socorros fué asistido de varias contusiones, Pascual Armendía García, vecino de Rodríguez 4, las que le ocasionó al maltratarle de obra un individuo con el que tuvo una discusión y al que no conoce.

Denuncia de estafa

Amado Melchor Rodríguez, vecino de Estévez 17, denunció a Quintín Delgado, de haberle estafado cuatro pesos que le entregó para que le sacara en alquiler un auto del garage sito en Peñalver y Monocal, cosa que no hizo.

Otro choque

El auto 15987 manejado por Justo Damas Lema, vecino de Obrapía 20 chocó en M. Gómez y Finlay con el tranvía 180 de Cerro Calle Habana que guiaba el motorista 5006, sufriendo ambos vehículos averías de escaso valor.

DECIMA ESTACION

Detención de un reclamado

El vigilante 426 arrestó a Mario Caballero Linea, chauffeur y vecino de G. Suárez 209 por encontrarse reclamado por el juez correccional de la sección cuarta en juicio que se le sigue por infracción municipal.

Amenazas

El vigilante 647 detuvo a Liberato Torres Valdés, vecino de N. Sardiñas 93 por acusarlo José Palavicj Ravet, del mismo domicilio, de que sin causa justificada alguna, le ha amenazado con un arma.

Denuncia de estafa

Donato Gutiérrez Ruiz, chauffeur y vecino de S. Figueras 92, denunció a Geo R. Chris vecino del Hotel Almendares, de haberle alquilado su auto distintas veces para diligencias, adeudándole por ello la cantidad de $43 los que ha intentado cobrar repetidas veces sin conseguirlo, por lo que estima que trate de no pagarle y se considera perjudicado en dicha cantidad.

Escándalo

El vigilante 853 detuvo a Luis Echemendía Valdivia, vecino de Luz 4 por haberlo sorprendido en completo estado de embriaguez alcohólica formando un gran escándalo en A. y General Machado.

ONCENA ESTACION

Lesionada casual

En el centro de socorros fué asistida de una herida incisa en la mano izquierda, Antonia Ortiz Ricote, vecina de M. Gómez 472, la que se produjo de modo casual al cortar con un cuchillo una caña en su domicilio.

Un choque

En Palatino y Santa Lutgarda, chocó el auto 14685, manejado por el asiático Antonio Bonfat y Ching vecino de Romay 39, con el carro de cuatro ruedas que guiaba José Lamas Núñez, vecino de Curazao sin número, sufriendo lesiones uno de los caballos de este último vehículo.

Escándalo y lesiones

En el centro de socorros fué asistido de contusiones y desgarraduras de la piel en la región rotuliana izquierda, Juan Suárez Alvarado, encargado y vecino del café sito en M. Gómez 831 y las que sufrió al pretender apaciguar a Anselmo Hernández Cadaval, vecino de M. Gómez número 855, que reñía con otros individuos que se dieron a la fuga. En la contienda rompieron vasos y azucareras que aprecia en 2 pesos.

DUODECIMA ESTACION

Denuncia de estafa

José Molino García, vecino de S. Suárez 140 denunció que entregó un peso billete americano a un vendedor de periódicos para que se cobrara dos de ellos que le había comprado, y que dicho vendedor fué a la próxima bodega a cambiar, desapareciendo con el referido billete.

Faltas a la policía

El vigilante 697 denunció al chauffeur del auto 4019 a quien al intentar incursar en multa por una infracción que iba cometiendo por Concha y Marina, le faltó al respeto y se dió a la fuga.

Un choque

En 10 de Octubre entre Colina y A. Morales, chocó el tranvía 61 de Monte Malecón que guiaba Ramón Pérez Vázquez, vecino de San Lázaro número 7, con el auto que guiaba Manuel Ramos Ferreiro, vecino de Oquendo 128, sufriendo ambos vehículos averías de escaso valor.

HABANERAS

(Viene de la página 9)

FESTIVAL DE CARIDAD

LA CONDESA DE BUENA VISTA

De alta importancia.
Interesantísima.
Una reunión para la que había convocado en la tarde de ayer la Condesa de Buena Vista en su residencia del Reparto Miramar.
Tenía por objeto proceder a la organización de un festival.
Gran festival benéfico.
En Havana Park.
Se celebrará el sábado de la entrante semana para dedicar sus productos a la Asociación de Damas de la Caridad.
Institución benemérita de la cual es presidenta la ilustre Condesa.
Quedaron designadas las comisiones para los kioscos, espectáculos, etc., del festival.
Habrá un cabaret.
Dotado de cincuenta palcos.
A cargo de la señora Angela Elvira Machado de Obregón con el concurso de Ana María Menocal estará atendido por un grupo selectísimo.
La Condesa de Revilla Camargo.
La Marquesa de Pinar del Río.
Lily Hidalgo de Conill, Ofelia R. de Herrera, Loló Larrea de Sarrá, María Galarraga de Sánchez, María Larrea de Suero...
Y una gentil señorita.
Luisa Carlota Párraga.
La relación de las restantes comisiones es como aparece a seguida:
Kiosco Fiambres: Eugenia Segrera de Sardiña y Mirta Martínez Ibor de del Monte.
Kiosco Dulces y Helados: Rosa Castro de Zaldo.
Kiosco de refrescos: María Martín de Dolz.
Kiosco del ponche: Gloria Ribas de Chibás.
Restaurant Rosa: Angelita Casuso.
Kiosco de dulces cubanos: Asunción O'Reilly.
Espectáculos.
En gran número.
1. Over de Jumps: Señoritas Andreu.
2. Tilt a Whirl: Lolita F. V. de Montalvo y Lucía Hortsmann de Weiss.
3. Caterpillar: Mercedes Ledo.
4. La Carretera: Flora Ruiz de Kohly.
5. Motordrom: Panchita Pérez Vento de Castro.
6. Circo de monos: Chela Goizueta de Pedro.
7. Laberinto Secreto: Modesta Lazo de García.
8. Sillas voladoras: María Julia Faes de Pla.
9. Teatro de variedades: Lola Soto Navarro de Lasa.
10. Carro Loco: María Cabrera de Fernández Espinosa.
11. Hipódromo Infantil: Nena y Celia Velasco.
Y la Comisión de Puerta formada por las señoras Ernestina Ordóñez de Contreras, María Teresa Demestre de Armenteros, Carmelina Laurrieta de Fondon, Esperanza Bernal de Zubizarreta y Mercedes Marty de Baguer.
Animada la junta.
Muy concurrida.

CLARA YANIZ DE CARBO

En vísperas de viaje.
Una gentil dama.
En el vapor de Key West embarca mañana Clarita Yaniz, bella esposa del buen amigo y buen compañero el popular director de **La Semana**, señor Sergio Carbó.
Va en su compañía, y siguiendo el mismo itinerario, la distinguida señora Mercedes Acedo de Aznar.
Se dirigen las dos a Nueva York.
Para seguir viaje a Europa.
A bordo del gran trasatlántico **Berengaria**, que zarpa en la tarde del viernes del puerto neoyorquino, saldrán para Cheburgo y de allí para París, donde va a reunirse con su esposo la interesante Clarita Yaniz, trasladándose después el simpático matrimonio a España.
Es su propósito pasar una temporada en la casa de la distinguida familia de nuestro querido administrador, señor José Sobrino, en Madrid.
No demorará su regreso.
Para la primavera.

LUNES DE FAUSTO

Numeroso y selecto.
Como en todos los días de moda.
Era así ayer el público que reuníase durante las exhibiciones de **El trompeta salvador** en la terraza de Fausto.
Va **Piernas de Seda** hoy.
Nueva cinta.

LUIS DIAZ

De temporada.
El señor Luis Díaz.
Salió ayer el amigo tan querido a tomar las aguas de San Diego.
Un mal reumático, recrudecido en estos últimos días, lo obliga a alejarse de la ciudad, transfiriéndose nuevamente, como es natural, el almuerzo que tenía ofrecido para mañana en el **Union Club** correspondiente al turno de los miércoles.
No demorará su regreso.

JOCKEY CLUB

Fiesta semanal.
De los martes.
No faltará la de esta noche en el **Jockey Club** con todos sus múltiples alicientes.
El party de honor, con invitados numerosos, es del Secretario de Obras Públicas.
Asistiré.

Enrique FONTANILLS

De charol negro, combinado con piel color beige,

Precio Rebajado $5.50

En este precio otros modelos combinados en los colores gris, beige y carmelita de varios tonos.

PELETERIA
BENEJAM
SAN RAFAEL E INDUSTRIA

La Emperatriz
La Camisería de Moda

MANTENEMOS invariable nuestro prestigio, porque en vez de extender nuestro radio de acción a secciones ajenas a nuestra línea cuya eficacia de atención sería dudosa, estamos empeñados en mejorar, día tras día, nuestra especialidad y ofrecer siempre, en artículos para caballeros, lo más nuevo, lo más elegante y lo más originalmente bello, todo en una incomparable y magnífica variedad.

Laureano López S. en C.
SASTRES-ARTISTAS
SAN RAFAEL 38
Creando y consolidando elegancias desde 1890

INAUGURACION DEL SERVICIO AEREO PARA PASAJEROS

A partir del lunes 16 se podrá venir de Cayo Hueso a la Habana en 1 hora, por $50

El lunes venidero, día 16, se inaugurará el servicio aéreo de pasajeros, tan esperado, por la Compañía Pan América Airways Inc. Ese día llegarán al campamento de Columbia los primeros pasajeros de la novísima ruta. Ha sido preciso anticipar la fecha de inauguración, atendiendo al enorme número de solicitudes formulado.

Dicha Compañía, que ha mantenido de un modo estable y preciso su itinerario en el transporte de la correspondencia entre Cuba y los Estados Unidos, aun en los días de peores condiciones atmosféricas, se propone conducir con comodidad, seguridad y rapidez a los que deseen viajar por el aire. Ahora se está construyendo un hangar por la Compañía mencinada en las cercanías del campo de aviación, de donde serán trasladados al Hotel Sevilla y de este Hotel a aquel sitio. Los inspectores de Aduana, Inmigración y Sanidad, así como los empleados de la Compañía, les prestarán las mayores atenciones.

El señor Mason invita al público a asistir a la inauguración de este importante servicio público, a las nueve de la mañana del día 16, desde donde podrá presenciarse cómodamente la salida de los aeroplanos. Los aparatos se conectan con el itinerario del Havana Special a sus horas de salida de la Estación de Key West, donde además se ha construído un magnífico hangar para el aterrizaje de los aviones. Todo pasajero puede llevar un cargamento de treinta libras.

También se ha pensado que en lo adelante la compañía pueda operar en combinación y dando transferencia para otras líneas aéreas de los Estados Unidos cuya reforma es próxima.

Los aeroplanos que utiliza la Compañía son modernísimos, del tipo Fokker tri-motores, con capacidad para ocho pasajeros, todos semejantes a la máquina usada por el Comandante Byrd en su famoso vuelo al Polo Norte. Estos aparatos han demostrado una gran eficiencia en el servicio constante de pasajeros durante los últimos cinco años.

El precio del pasaje por cada viajante en esos aeroplanos entre la Habana y Key West es módico: 50 pesos, en cuyo precio está incluído el impuesto del Gobierno, a dos cincuenta por persona.

Se Pide una Prórroga en Favor de las Lecherías

La Directiva de los Gremios Unidos de Industriales y comerciantes, se ha dirigido al Secretario de Sanidad, pidiéndole una prórroga de uno o dos años para el traslado de los establos de lechería que hay en la Habana a las afueras de la ciudad y cuya orden tenía un plazo que está al vencerse el día catorce de este mes.

No son las condiciones económicas en que esos industriales se desenvuelven las más propicias para los gastos que irroga la medida, por lo que debe accederse a la solicitud formulada en aquellos casos que lo ameriten.

Joyería "El Gallo"

JARRAS ARTISTICAS

Ponemos hoy a la venta otra bella colección de jarras de porcelana de Sevres, de gran mérito artístico y en la mayor variedad de formas y tamaños. Estilos nuevos, con pinturas de los más famosos artistas y con caprichosas incrustaciones.

Sueltas y en preciosos estuches.

Sandalio Cienfuegos y Cía.
San Rafael e Industria.- Telf. A-2738

Anúnciese en el "Diario de la Marina"

TEATROS Y ARTISTAS

Viene ed la página NUEVE

una compañía integrada por artistas de la raza de color, constituye una de las mayores atracciones del momento en nuestra vida teatral, porque el público recuerda con agrado otro espectáculo similar, aunque de menos importancia que nos visitó años atrás.

Procedentes de la dark Town newyorkina, los "Colored Folies" realizan una tournee que comprende el circuíto de Cuba, Puerto Rico, Jamaica y Panamá", correspondiendo ahora a la Habana su actuación que sólo se prolongará una semana en el gran teatro Payret.

Elliam Demhow, director artístico de ese conjunto, ya conocido de nuestro público, nos promete una compañía integrada por cincuenta artistas de la raza de color, bailarines y cantadores de positivo mérito, Catalina Bárcena, se adueña del cartel en las seis funciones que forman el abono.

He ahí una noticia que, seguramente, será recibida con agrado por el público de la Habana; sobre todo por el público femenino que, en Martínez Sierra, cuenta su autor predilecto.

Ningnno como él ha llevado a la escena la espiritualidad de la mujer.

Cuatro estrenos de gran importancia se nos ofrecen.

Son ellos, los de "El Reino de Dios", "Se ha encontrado una mujer desnuda", "Suerte he tenido" y "Julieta compra un hijo".

Las dos veladas restantes, se cubrirán con reposiciones que ofrecen el aliciente de que serán interpretadas por la Bárcena que no lo había hecho en anteriores temporadas: "No te ofendas Betriz" y "Primavera en Otoño".

"COLORED FOILIES" EN PAYRET. LA BLACK BOTTON COMPANY

"Black botton troubadoura", es el nombre de uno de los números principales de una de las revistas que los "Colored Folies" nos ofrecerá en Payret próximamente. Famoso cuarteto de canciones de los negros del Sur de los Estados Unidos.

Esa temporada de revistas por que han causado sensación en todos los públicos ante los que hasta ahora se han presentado.

Nora Wilson y sus ocho "bronze girls", es número que por sí solo bastaría a sostener el interés de un espectáculo de su clase; el rey del balck bottom, Jos Silliam Fox, que de ese baile que fué la danza primitiva de los negros del Sur de los Estados Unidos, puesto en voga en New York, hace verdaderos prodigios, no obstante carecer de una pierna; Le Brigg, actor cómico verdaderamente notable; Harry Miles, el Randalls de color y otras artistas de positivo valer, figuran en el elenco de los "Colored Folies" que, como decimos anteriormente, nos ofrecerán una sola semana de actuación en Payret.

EN EL PRINCIPAL DE LA COMEDIA: ESTA NOCHE "MI COCINERA", POR RAFAEL LOPEZ SOMOZA

Para la función de moda de esta noche en el Principal de la Comedia anuncia en escena el graciosísimo vodevil en tres actos, escrito originalmente en francés por Tristán Bernard y traducido y adaptado a la escena española por Antonio Fernández Lepina, "Mi Cocinera".

"Mi cocinera", como obra escrita por Tristán Bernard, una de las figuras más excelsas del teatro cómico francés, se caracteriza por su enredo, ingeniosamente urdido, el humorismo caricaturesco de sus tipos, admirablemente trazados, y el sabroso condimento de su diálogo, frecuentado de chistes, equívocos y frases de doble sentido.

"Mi cocinera" se estrenó en el Principal hace algunos meses. No obstante todavía se representa. Es la obra que mayor número de veces ha figurado en el cartel durante esta temporada.

Hay en "Mi cocinera" tipos de gran comicidad, como el de don Maldonado y el de la cocinera que sirve de título a la obra.

Don Maldonado es la magistral caricatura de un sabio que vive al margen de la vida cotidiana, absorbido por sus preocupaciones filosóficas y éticas. Rafael López Somoza lo encarna admirablemente.

La cocinera—papel que desempeña Rosa Blanch, con su gracia acostumbrada—es un tipo de menegilda zafia y maliciosa, felizmente delineado.

Felisa Amelivia, Eduardo Vivas, Perchicot y Domech, toman también su actuación al éxito de conjunto.

Mañana, reposición en escena de "El agua de Lozoya" o "Cambio de Maletas", vodevil francés adaptado por Fernández Lepina.

El jueves, 9, homenaje a Lindbergh.

Del Gobierno Provincial

CARTAS DE CIUDADANIA

Por la Policía Gubernativa fueron ayer informadas favorablemente y trasladadas a la Secretaría de Gobernación, las siguientes solicitudes de cartas de Ciudadanía.

Salvador Mirer Parellada, de Barcelona, vecino de Cerro 458, altos, empleado particular; Rafael Gutiérrez Cuervo, de Oviedo, residente en Leonor Pérez 2, de lcomercio.

Emilio Izquierdo Ferrer, de Martí, 119, del comercio.

José Gilabert Vives, de Barcelona, vecino de Gertrudis y Jorge, en la Víbora.

José Lara y Conejo, de Antequera (Málaga), vecino de Omoa 28, tranviario jubilado.

Laura de la Cruz Santana, de Islas Canarias, vecina de San Rafael número 122.

Solís, Entrialgo y Cía.
TELEFONOS A-7221 A-7293
Centro Privado. 15 líneas

El Encanto
La Casa de las Novias

GALIANO (TODA LA CUADRA)
SAN RAFAEL y SAN MIGUEL

Si va a casarse usted pronto o si, en el caso de que no piense hacerlo todavía, desea, sin embargo, ir seleccionando con calma—con deleitosa calma—su habilitación de novia, le conviene tener presente que EL ENCANTO *ofrece el mayor, el más completo y moderno surtido en ropa interior femenina*

Tanto en seda como en holán y opal tenemos las calidades más variadas y los estilos más nuevos y exquisitos.

Y como prueba de los bajos precios de EL ENCANTO, he aquí los siguientes:

JUEGOS INTERIORES

A $2.90
Juegos de jersey en todos los colores.

A $12.00
Kimonas de seda de obra.

De seda, con dobladillo y bordados hechos a mano, a $18.50.
De seda, adornados con encajes, a $26.00.
De seda, adornados con encajes y bordados finos, a $28.00.
De seda, adornados con encaje ocre y diversos bordados, a $30.00.
De crepé de seda, superior calidad, adornados con encajes finos, a $40.00.
De seda, adornados con encaje ocre y finos calados, a $45.00.
Estos juegos de seda—camisa de día, camisa de noche y pantalón—los tenemos en blanco y en colores.
En juegos de tres piezas tenemos además una gran variedad de estilos en calidades más finas que las detalladas.
Y en juegos de seda de dos piezas contamos también con una gran existencia, y lo mismo en juegos de holán de hilo y de opal, todos del gusto más refinado.
La economía de nuestros precios nos permite ofrecer habilitaciones de ropa interior, desde $80.00 en adelante.
En una de nuestras vidrieras, por San Rafael, exhibimos algunos modelos de camisas de noche.

A $1.50
Juegos de 2 piezas, de linón, blancos y en colores con bordados.

A $5.50
Kimonas de foulard estampado.

DEPARTAMENTO DE LENCERIA
SEGUNDO PISO

HOY, SEGUNDO DIA de la VENTA ESPECIAL POR TRES DIAS de
SOBRECAMAS DE TUL Francesas
a 5.25

Esta Venta Especial por tres días de sobrecamas de tul francesas, bordadas, en los tonos blanco y crema, para cama camera, al bajísimo precio de $5.25, empezó ayer, lunes, y termina el miércoles. Pasados estos tres días volveremos a marcar estas sobrecamas a su precio verdadero.

DEPARTAMENTO DE ROPA DE CAMA
PRIMER PISO

M.E.C.D. 2016

Sexta Conferencia Internacional Americana

TODAS LAS REPUBLICAS DE AMERICA, POR MEDIO DE SUS DELEGACIONES RENDIRAN SOLEMNE HOMENAJE A LA MEMORIA DE FINLAY EL SABIO CUBANO

Dieciocho Repúblicas de América que Hablan Español Editarán Mil Doscientos Ejemplares del Diccionario de Construcción y Régimen

LOS ESTADOS UNIDOS, EL BRASIL Y HAITI RECIBIRAN CONTRIBUCIONES DE ORGANISMOS PRIVADOS DE ESAS NACIONES CON EL FIN DE ENGROSAR LOS FONDOS DESTINADOS A ESA PUBLICACION, OBRA DE RUFINO CUERVO

SERA LA PUBLICACION EL MEJOR MONUMENTO PARA HONRAR SU MEMORIA

COMISION DE COOPERACION INTELECTUAL

Presidente: Gonzalo Zaldumbide.
Secretario: Emeterio Santovenia.
Hora: 3. P. M.

Abierta la sesión y leída y aprobada el acta se dió cuenta con el siguiente proyecto de la delegación de Panamá, suscrito por los señores Ricardo J. Alfaro y Eduardo Chiari.

La Resolución, fué aceptada por unanimidad y dice así:

"La publicación del Diccionario de Construcción y Régimen del Idioma Castellano, será el mejor monumento conque la América puede honrar la memoria de su autor.

Rufino J. Cuervo".

LA PUBLICACION DEL DICCIONACIO DE CONSTRUCCION Y REGIMEN

Desde el año de 1902, la Segunda Conferencia Internacional Americana, celebrada en Méjico, recomendó a la casi totalidad de los Gobiernos de América, que suscribieran la cantidad necesaria para la edición completa del Diccionario de Construcción y Régimen de la Lengua Castellana, elaborado por el eminente filólogo colombiano, don Rufino J. Cuervo, sin que hasta el presente haya podido convertirse en realidad aquella interesante iniciativa.

El Diccionario de Construcciones y Régimen de Don Rufino J. Cuervo, es obra de inmenso valor científico y constituye el repertorio lexicográfico más amplio, completo y metódico de la lengua castellana.

Ese trabajo representa labor intensa y paciente, de casi la vida entera, de aquel sabio profundísimo, gloria indisputada del Continente.

La publicación del Diccionario de Construcción y Régimen, será el mejor monumento con que la América puede honrar la memoria venerada de aquel insigne hijo suyo, que murió sin haber disfrutado la satisfacción de completar la impresión de su colosal trabajo.

Siendo la lengua uno de los rasgos más vigorosos de la nacionalidad y uno de los lazos más fuertes que unen entre sí a los pueblos, es deber de los países americanos de habla castellana, propender en esta forma a fortificar ese vínculo.

LA CONFERENCIA RESUELVE

1º—Los Gobiernos que se numeran a continuación suscriben la cantidad necesaria para la edición completa de 1,200 ejemplares del Diccionario de Construcción y Régimen de la Lengua Castellana, compuesta por Don Rufino J. Cuervo, suma que será aportada así:

Los Gobiernos de Argentina, Colombia, Chile, Cuba, Méjico y Perú contribuirán con la suma de tres mil pesos oro, cada uno; y los Gobiernos de Bolivia, Costa Rica, Ecuador, El Salvador, Guatemala, Honduras, Nicaragua, Panamá, Paraguay, República Dominicana, Uruguay y Venezuela contribuirán con la suma de dos mil pesos cada uno, lo que forma un total de cuarenta y dos mil pesos oro.

2º—Encárguese a la Unión Panamericana de efectuar la recaudación de las sumas suscriptas y adelantar con cualesquiera personas particulares, empresas o entidades, de cualquier género, las gestiones necesarias para la publicación de la obra, quedando ampliamente facultada para celebrar toda clase de contratos o convenios, y para hacer pagos o anticipos de conformidad con ellos.

3º—Efectuada la impresión, se partirán los ejemplares en proporción al monto de las respectivas cuotas, sin perjuicio de que el contrato para la publicación asuma la forma de subvención a una casa impresora, caso en el cual podrá ésta dar la obra a la venta pública, por su propia cuenta, con la sola obligación de entregar a cada Gobierno contribuyente un número limitado de ejemplares, que se acordará en el contrato.

Como se dijo ya, el anterior proyecto de Resolución presentado por los referidos Delegados de la República de Panamá fué aprobado, con otros dos artículos adicionales, uno del Delegado de los Estados Unidos de América, Mr. Wilbur, y el otro suscrito por el Presidente de la Delegación del Ecuador, doctor Zaldumbide.

El primero de dichos artículos adicionales dice así:

Autorizar a la Unión Panamericana para recibir las contribuciones que espontáneamente desee hacer cualesquiera institución científica o literaria de carácter privado de los Estados Unidos de América, con el Brasil y Haití.

El segundo reza en los términos siguientes:

Se recomienda a la Unión Panamericana que promueva los medios de asegurar por anticipado la mejor acogida al lingüista de reconocida pericia que intenta proseguir en forma científica la obra filológica de Don Rufino J. Cuervo, hasta su terminación.

Discurso del Delegado del Perú, señor don Enrique Castro Oyanguren, al discutirse en la Comisión de Cooperación Intelectual la iniciativa de la Delegación de Panamá sobre impresión, por cuenta de los Estados de América en que se habla el idioma castellano, del Diccionario de Construcción y Régimen, de don Rufino José Cuervo.

Señores delegados:

La Delegación del Perú aplaude con el mayor entusiasmo la propuesta de los ilustres delegados de Panamá para que la obra maestra del filólogo bogotano don Rufino José Cuervo, monumento de laboriosidad y prodigio de cultura, sea publicada por cuenta de todos los Gobiernos de América en que se hable el idioma español. Y la forma que han imaginado nuestros colegas panameños para dar cima a su proposición es un modelo de sagacidad y de espíritu ponderado, justo y equitativo.

La figura de don Rufino José Cuervo en el campo de la filología, por la magnitud de la empresa que llevó a cabo, por sus dotes de infatigable perseverancia y de paciencia benedictina, deja de pertenecer exclusivamente a la tierra gloriosa en que vió la luz, para irradiar con vívidos fulgores sobre todo el Continente americano. Cuervo es un escritor excepcional, dentro de la especialidad a que consagró su vida toda, porque en materia de habla castellana no hay ni ha habido nunca, en España ni en América, hombre que pueda igualársele por la amplitud de su erudición filológica, por la variedad y profundidad de su bagaje científico y por el hondo sentido de amorosa solidaridad racial con que cultivó y perfeccionó nuestra riquísima lengua.

"Cuando se abre y hojea un Diccionario, género de trabajo muy interesante y provechoso, sentimos la emoción conturbada de quien entra en una vasta necrópolis. Las palabras, ingrtes y sin vida, alineadas por orden alfabético, guardan una rigidez cadavérica. Es que les falta el aliento vital, el soplo animador del artista, que al conjuro de su fantasía, las hace vibrar con el movimiento de la pasión, engendradora de la vida. El Diccionario de Cuervo no se parece a los demás Diccionarios. Fruto de una vastísima erudición filológica, de una labor prolija y documentada que se remonta a los primeros balbuceos del romance castellano, las palabras adquieren la lozanía y frescura de una cosa viva, dinámica, henchida de sangre, bañada de luz. Aunque su carácter típico es el de obra de consulta, no huele a polvo de biblioteca, porque Cuervo nos hace asistir a la curioso morfología de las palabras, a su evolución en el habla popular y a su definitiva incorporación en el texto de los clásicos.

"Por allí desfilan los primeros vagidos de nuestra lengua con su habla insegura, vacilante, torpe para expresar los matices del sentimiento, especie de aluvión torrentoso en que se mezclan y confunden los restos del idioma degenerado y corrompido que dió origen a las distintas lenguas romances. Y después seguimos la evolución esplendorosa del castellano, y creemos percibir la risa jocunda del Arcipreste, y nos deleitamos con la profundidad sentenciosa de Quevedo, y nos transportamos al séptimo cielo con los místicos, y sonreímos con dulce ironía al evocar a los héroes de Cervantes.

"El idioma español, señores, constituye lo más íntimo del alma de un pueblo. Cuanto tienda a hermosearlo y depurarlo, a darle fijeza y unidad, es una obra útil, porque es una obra de armonía y de unión entre las gentes que lo hablan. Nadie piensa en establecer una hierática uniformidad en las lenguas. Nadie aspira a la rígica contención de una muralla infranqueable para expulsar de la República a todos los vocablos proscritos por la severidad de las Academias. Tentativa inútil, condenada de antemano al más ruidoso de los fracasos. Como todo organismo viviente, las lenguas nacen, crecen, desarrollan y pasan también por crisis de mengua, de degeneración y de pobreza, que acarrean su muerte o su decadencia inevitable.

"Lo que deseamos mantener más o menos intacta, dentro de las relatividades de las cosas humanas—y esta es la obra primordial del sabio colombiano—es la índole particular de nuestro idioma, no tanto para que no sea profanado por la institución de voces bárbaras, sino para que no se altere su estructura, o dígase su sintaxis, que responde a una conformación de nuestro pensamiento y al genio especial de nuestra raza. Bienvenidos todos los vocablos que sirvan para expresar ideas nuevas, descubrimientos nuevos, inquietudes filosóficas que no perturbaban la mente de nuestros antepasados. Todas esas voces tienen derecho de incorporarse en el acervo del idioma. Lo que debemos vigilar con cierta cautela es la continuidad, la persistencia del giro castellano, esto es, del molde en que están vaciadas nuestras ideas, porque de otro modo habríamos introducido un germen de corrupción que iría alterando las buenas formas lingüísticas y habríamos inferido este mal enorme, irreparable; esto es, que habría desaparecido en América el sello, el testimonio de nuestra unidad espiritual, ese lazo, tenue en apariencia, pero fortísimo en realidad, que une a todas las naciones que hablan las lenguas de Cervantes y de Camoens. Hago esta última afirmación, porque el idioma portugués, tan rico, tan íntimo en dulzuras y **saudades**, por su parentesco histórico y por sus afinidades literarias con el español, merece todos nuestros homenajes y todo nuestro cariño.

¡Con cuánto respeto oíamos no hace mucho al elocuente orador brasileño que se sienta en estos bancos y al no menos ilustre representante de Haití, defender con amor y con empeño los fueros de sus respectivos idiomas, con órganos oficiales de expresión en el Instituto de Geografía y de Historia, próximo a crearse por iniciativa de la Delegación mexicana! Ese culto por el idioma patrio es un síntoma de generoso idealismo, es una afirmación de que sabemos poner entre los valores más altos de la Humanidad los de la inteligencia y de su expresión por medio de la palabra.

No ha llegado el momento de pensar, como algunos ingenuamente lo suponen, en la formación de lenguas nacionales. Este es un prurito de amor propio infantil en que no podemos ni debemos incurrir los americanos. Aparte de que las lenguas no se fundan cuando uno quiere (hablo de las lenguas literarias); poseemos una maravillosa forma de expresión, una admirable herramienta de cultura, un dechado de energía, de rotundidad y de flexible adaptación a todos los matices del pensamiento. Hasta ahora las pequeñas y naturales diferenciaciones en el habla que nos sirve de vehículo para exponer nuestras ideas, son, por fortuna, muy superficiales, muy limitadas, sin que amenacen hasta llegar a la disolución del castellano ni a la formación de nuevos romances indígenas, que nos traerían una época de barbarie en el pensamiento y en la forma.

Mientras tal cosa no acontezca, todos los que cultivamos el idioma patrio sin aspirar al mote de puristas, tenemos la obligación de no profanar su unidad espiritual, esa unidad que nos hace sentir y gozar con todas las grandes producciones del intelecto en América, donde suena, desde México hasta Buenos Aires, como un cascabel de oro, el verso alado de Darío o la trompa de Chocano, y donde se escucha con arrobo la prosa cincelada, como un ánfora etrusca, de Rodó.

Nosotros, ciudadanos de distintas patrias, pero unidas por el lazo espiritual del idioma, podemos decir que constituímos una sola nación, si es verdad este profundo pensamiento de Ferrero: "Una nación está formada por hombres que hablan la misma lengua y que leen los mismos clásicos. No hay una verdadera nación sin una literatura."

Pues bien, señores: la obra del insigne colombiano don Rufino José Cuervo simboliza el recuerdo para todos los que hablamos el español de que estamos unidos por un vínculo moral indestructible que nos invita a la confraternidad y la armonía. Este concepto es transcendental, porque nos impone estrechas obligaciones. Y me parece que es contribuir a la obra panamericanista, que es obra de unidad y de atracción, perpetuar por el esfuerzo común de toda la América Hispánica el monumento más grandioso que el esfuerzo de los hombres ha consagrado a la inmortalidad de nuestra lengua.

SINTESIS DE LA SESION CELEBRADA POR LA COMISION DE COOPERACION INTELECTUAL

A propuesta del Presidente de la Delegación del Perú señor Alfaro y del delegado de la misma señor Chiari, se aprobó la publicación de 1,200 ejemplares del Diccionario de Construcción y Régimen de la Lengua Castellana, escrita por Rufino J. Cuervo.

Se adicionaron dos proposiciones; una de los Estados Unidos y otra del Ecuador que también fueron aprobadas.

LABOR DE LA SEXTA CONFERENCIA

Se reunieron ayer:

Unión Panamericana, a las 10 a. m.
Comisión de Iniciativas, a las 3 p. m.
Problemas Económicos, a las 3 p. m.
Cooperación Intelectual, a las 5 p. m.

Se reunirán hoy:

Conferencia Plenaria, a las 3 p. m.
Comisión de Derecho Internacional Público, a las 11 a. m.

La Comisión de Comunicaciones Trató Ayer Sobre la Unidad en los Procedimientos Consulares

La ponencia presentada sobre especificaciones y unificación de los procedimientos consulares (de los que hay actualmente 21 sistemas) se acordó que fuese remitida a una subcomisión

En la Comisión de Asuntos Económicos que preside el licenciado Salvador Urbina, de México, se puso a debate la ponencia del señor Eloy Alfaro, del Ecuador, sobre la unificación de procedimientos consulares.

Ampliamente se discutió lo relativo a especificaciones; pero el delegado de México, señor Villarello, hizo ver que no es a una unificación teórica de procedimientos consulares a la que debe tenderse, puesto que nada resolvería en la práctica. Hay en la actualidad, veintiún sistemas, pero unos y otros tienen muchas semejanzas, de manera que podría llegarse al establecimiento de tres, cuatro o cinco sistemas que reuniera cada uno a diversos países, como primer avance, firme, hacia la unificación total que llegará posteriormente como resultado de los esfuerzos que en lo adelante se realicen.

Los delegados creyeron muy atendible la sugestión del señor Villarello, y el asunto pasó a una sub-comisión que forman los señores Eloy Alfaro, del Ecuador; Fletcher, de los Estados Unidos, Villarello, de México y Espil, de la Argentina.

SINTESIS DE LA SESION COMUNICACIONES

Paso a una subcomisión para su estudio de ponencia sobre especificaciones y procedimientos consulares.

La Discusión Sobre el uso de los Rios Internacionales Puso de Manifiesto una vez más la Oposición del Brasil al Asunto

VARELA ACEVEDO, DELEGADO DEL URUGUAY, SE MUESTRA CONCILIADOR. TODA LA AMERICA RENDIRA PUBLICO HOMENAJE A LA MEMORIA DE FINLAY, SABIO CUBANO DESCUBRIDOR DEL VEHICULO DE LA FIEBRE AMARILLA

PUEYRREDON PIDE MAS ATENCIONES Y FACILIDADES PARA LA PRENSA

COMISION DE INICIATIVAS

Presidente: doctor Sánchez de Bustamante.
Secretario: doctor V. Valdés Rodríguez.
Hora: Tres y media de la tarde.

UTILIZACION DE FUERZAS HIDRAULICAS Y USOS DE RIOS INTERNACIONALES

En el programa de la Sexta Conferencia figura un tema denominado: Regularización de los usos de las fuerzas hidráulicas y otros usos o aplicaciones de los ríos internacionales para la industria y la agricultura.

La ponencia sobre este tema fué encomendada al doctor Honorio Pueyrredón, Delegado de la República Argentina y sometido a la Comisión de Derecho Internacional Privado.

La Comisión de Derecho Internacional Privado devolvió el tema a la Comisión de Iniciativas con objeto de que por su conducto pase a Derecho Internacional Público.

Y este asunto fué el tópico que ocupó la atención, durante casi toda la tarde, de los comisionados de Iniciativas.

EL DEBATE ANIMADO EVIDENCIA LA OPOSICION DEL BRASIL A LA PONENCIA PUEYRREDON

PUEYRREDON: Solicita que su ponencia sea discutida por la Comisión de Derecho Internacional Público.

RAUL FERNANDEZ: Como Delegado del Brasil hizo constar que su país posee la porción más grande de agua de ríos en el Sur, cosa que viene a poner una nota de complejidad en el tema cuya ponencia tiene a su cargo el señor Pueyrredón. Agregó que la cuestión es muy difícil de resolver. Mostró cierta inconformidad con la ponencia. Hizo encubierta oposición a ella y dijo que ese tema fué confiado a la Junta de Jurisconsultos de Río de Janeiro, la cual por sus muchas ocupaciones y por la urgencia que tenía en terminar sus trabajos no pudo resolverlo y terminó pidiendo que se remita a la Unión Panamericana a fin de que este organismo lo estudie y lo incluya en el programa, nuevamente, de la próxima Conferencia Panamericana.

El Delegado del Brasil se propone dar largas al asunto, pues ya se a visto que la Delegación brasileña, no sólo es opuesta a la ponencia Pueyrredón, sino que no está de acuerdo en que los usos de los ríos internacionales se traten en la forma propuesta por la Argentina.

PERU CON EL BRASIL

JESUS SALAZAR (Delegado del Perú): Habla para dejar entrever su acuerdo con la proposición Fernández y establece una variante: Que la cuestión sea elevada a la Conferencia Plenaria para que resuelva en definitiva.

SINTESIS DE LA SESION DE LA COMISION DE INICIATIVAS

Se acordó elevar a la Conferencia Plenaria la ponencia Pueyrredón sobre uso de ríos internacionales.

Convención para controlar el sistema sanitario vegetal y animal.

Habrá un Congreso Pedagógico Panamericano.

Se acuerda tributar un público homenaje a los méritos del doctor Carlos J. Finlay.

ESTADOS UNIDOS PONE DE RELIEVE DIFICULTADES GRAVISIMAS

CHARLES HUGHES (Delegado de los Estados Unidos): Apoya la proposición peruana y adelanta a la Comisión que los Estados Unidos, por su forma federativa en que cada Estado es soberano, viene a complicar el problema sobre ríos internacionales de América. Agrega que cada Estado de la Unión tiene, en ese orden de cosas, leyes específicas que seguramente ningún acuerdo a propósito de los usos de ríos y fuerzas hidráulicas podrían derogar.

Dijo finalmente que era preferible esperar a que en lo adelante se establecieran nuevas bases, más sólidas, firmes y convincentes para llegar a una solución que satisfaga todos los intereses.

El señor Key Ayala, Delegado de Venezuela, apoya a Hughes sin condicionales.

VARELA ACEVEDO, CONCILIADOR

VARELA ACEVEDO (Delegado del Uruguay): Lamenta hondamente, como americano y amigo de argentinos y brasileros igualmente, que la ponencia del señor Pueyrredón sobre usos de ríos internacionales suscite entre el Brasil y la Argentina rivalidades y diferencias deplorables, que debían desaparecer en beneficio de la armonía y la fraternidad americanas.

Después se adhiere a la fórmula propuesta por el señor Fernández, que es conciliatoria.

CASTRO BEECHE (Delegado de Costa Rica): Propone que el asunto pase, con el consentimiento de la Conferencia, a la Comisión de Jurisconsultos de Río de Janeiro.

FERNANDEZ, AMPLIA

RAUL FERNANDEZ: Pide que el tema sobre uso de ríos, pase de la Conferencia Plenaria al Consejo de la Unión Panamericana; de la Unión a la Junta de Jurisconsultos de Río y que la Junta lo incluya en el programa de la Séptima Conferencia.

HONORIO PUEYRREDON: Se opuso a que se remitiera el tema, precisamente a la Junta de Jurisconsultos de Río, cuando pudiera hacerse a otra Junta de técnicos en la materia o al propio Consejo de la Unión. Agregó que la Junta de Jurisconsultos de Río, no funciona siempre y que esto pudiera crear dificultades a la solución del tema.

Sin embargo—comenta el repórter—la Junta de Jurisconsultos de Río es permanente según lo acordado por la propia Junta.

Y SE ACUERDA FINALMENTE

Se acepta finalmente la proposición Fernández.

Esto es: Recomendar el tema a la Conferencia Plenaria, para que ésta lo remita, a ser posible a la Unión Panamericana, la que habrá de remitirlo a su vez a la Junta de Jurisconsultos de Río, de donde saldrá de nuevo para ser incluído en el Programa de la Séptima Conferencia.

PUEYRREDON: Es un sudario más elegante; pero sudario al fin.

CONGRESO PEDAGOGICO PANAMERICANO

A propuesta de la Delegación de El Salvador se acordó pedir a la Conferencia Plenaria que acuerde convocar a un Congreso Pedagógico Panamericano.

PUEYRREDON SALE POR LOS FUEROS DE LOS PERIODISTAS

El doctor Pueyrredón, Delegado de la Argentina, rompe una lanza por los repórteres que hacen la información de la Sexta Conferencia y pide que se les atienda mejor de lo que se viene haciendo y que sus puestos en la tribuna de la Plenaria, se les reserve, prohibiendo que personas ajenas al periodismo ocupen esos sitios, que los periodistas no reclaman por cortesía y buena educación.

El doctor Sánchez de Bustamante promete ocuparse de ello.

(Los repórteres que asisten a la sesión de Iniciativas, dan las gracias al doctor Pueyrredón, Delegado argentino, es decir, Delegado extranjero.)

CONVENCION PARA CONTROLAR EL SISTEMA SANITARIO Y VEGETAL

El doctor Julio García, Delegado de México, propone que se convoque por medio de la Plenaria a una Convención para controlar el sistema vegetal.

El doctor Pueyrredón pide que sea también animal.

Y así se acuerda.

Se acuerda que la Tercera Comisión estudie la igualdad de derechos civiles y políticos de la mujer.

El Delegado de Bolivia, señor Antezana, propone que pase a estudio de la Tercera Comisión, que es la de Derecho Internacional Privado, un proyecto concediendo licencia a las mujeres obreras, antes y después del alumbramiento. La licencia debe ser de cuarenta días antes y cuarenta días después.

HOMENAJE DE RECONOCIMIENTO A CARLOS FINLAY

Se dió cuenta con un oficio de la Comisión de Problemas Sociales que acordó rendir un homenaje público de admiración al doctor Carlos Finlay, en el que se reconozca y proclame el mérito que le corresponde por haber descubierto, en el mosquito, el trasmisor de la fiebre amarilla.

Se acordó discutir el oficio en sesión plenaria y que la Conferencia acuerde el sitio y el día en que las Repúblicas de América rendirán tan hermoso homenaje al doctor Finlay, que pudiera hacerse ante el busto del insigne médico cubano.

CARRETERA PANAMERICANA

A propuesta del señor Salazar del Perú se acordó pedir que se recomiende al próximo Congreso sobre carreteras, que se celebrará en Río de Janeiro, que estudie la carretera panamericana que atraviese longitudinalmente a todos los países de la América.

Y terminó la sesión

Son tan Graves las Dificultades Para Adoptar una Convención o Tratado que Rija en Toda América que Prácticamente Hacen Imposible el Conseguir que el Proyecto sea una Realidad

Con Sólo un Parlamento o Gobierno Americano que no Otorgue su Ratificación a Este Tratado, Este no tendrá Valor Alguno.—La Reorganización de la Oficina de la Unión Panamericana no se Llevará a Cabo Sino Sobre la Base de una Resolución Conjunta

Abierta la sesión a las 10.35, el ponente, señor Varela Acevedo, del Uruguay, ponente sobre la materia, vuelve a traer a la consideración de sus colegas el establecimiento de pensiones y jubilaciones para los funcionarios y empleados de la Unión Pan-americana. Dice que la sub-comisión nombrada por el Presidente para estudiar este asunto, constituída por los delegados de México, Bolivia, Salvador, Panamá y propio ponente, llegaron a un acuerdo transaccional tomando en consideración los mandamientos de la Constitución panameña. El acuerdo que proponen es el de que se creen jubilaciones, que implican el reconocimiento de un derecho, pero no pensiones ni gratificaciones.

Pide el señor Yanes, de Venezuela, que estas jubilaciones se concedan a los empleados que tengan más de cincuenta años.

NUEVAMENTE EL PRIMER PARRAFO DEL ARTICULO V.

A continuación se pone a debate la nueva redacción que propone la sub comisión, respecto al primer párrafo del artículo V, que especifica las funciones de la Unión Pan-americana.

Yanes, hace uso de la palabra para pedir que las determinaciones que tome el Consejo Directivo sean a base de unanimidad.

El doctor Gustavo Guerrero, replica que esto sería en extremo peligroso porque establecerá un derecho de veto absoluto que pueda imponer cualquier Estado sobre las resoluciones del Consejo.

Es lo que pretende el señor Yanes, según él mismo aclara, pues cree que con ello se salvaguardarán los intereses vitales de cada país. El señor Yanes presenta proposición formal de que se acepte un artículo adicional conteniendo tal prescripción.

Analiza el licenciado Salvador Urbina, de México, la proposición venezolana, haciendo ver que consta de un preámbulo y de una parte prescriptiva. Lo primero, aunque está concebido con una noble finalidad, es desusado en articulado, y respecto a lo segundo, opina que es de favorecerse la unanimidad para la constitución de los estatutos de la Unión, pero no como regla sistemática en las funciones de la Unión Pan-americana. Esta tiene sus facultades definidas, de manera que no existe el peligro de que invada la soberanía o lesione los intereses de los países, pues eso sería una extralimitación ilegítima de sus funciones. Termina el doctor Urbina proponiendo que cualquier modificación que se introduzca en los estatutos requiera el consentimiento de todos los Estados en asamblea solemne.

El señor Yanes no tiene inconveniente en que se desarticule de su proposición el preámbulo, para que se considere dentro del preámbulo general que se está formulando, y hace constar que sólo quiso plasmar una idea preciosa que escuchó de labios del Honorable Charles Evans Hughes, en el sentido de que la Unión Panamericana no es un superorganismo, sino simplemente la unión de las repúblicas americanas.

El señor Oreamuno, de Costa Rica, recuerda que este asunto de la unanimidad está en estudio de una subcomisión.

ASPECTOS DEL VETO

El señor Salazar, delegado del Perú, explica que el veto tiene dos funciones: una, en cuanto pone al Estado que lo formula fuera del alcance del acuerdo que se pretende, si lo cree lesivo para su soberanía o intereses particulares; y la otra, más amplia, que frustra la adopción de tales acuerdos.

El derecho de disentimiento—dice—no puede negarse a ningún Estado; pero el veto general sería peligroso para el desenvolvimiento de la Unión. Y como el delegado de Costa Rica, cree que la moción venezolana debe pasar a la sub-comisión.

Mr. Hughes considera importante el asunto suscitado por el señor Yanes y cree que no es deseable dar lugar a ninguna medida que pueda, en lo sucesivo, frustar las labores de la Unión.

Los señores Yanes, Pueyredón, Cuadra Pazos, Oreamuno intervienen y por fin pasa a sub-comisión.

Ahora está sobre la mesa el artículo 18, el último, que dice:

"Cualquiera de los Estados que forman la Unión podrá separarse de ella dando aviso con dos años de anticipación.

Esta resolución estará vigente hasta que la Convención sobre la organización de la Unión Pan-americana haya sido ratificada por todos los países signatarios".

El ponente declara que personalmente se inclina a fijar el plazo de un año, y no el de dos, para los Estados que quieran separarse de la Unión. Y luego, en vez de continuar fundando su dictamen, con toda la habilidad diplomática que caracteriza al señor Varela Acevedo, hace la crítica de las proposiciones del doctor Guererro. "A tout seigneur tout honneur"—dice, refiriéndose a que el Presidente de la Delegación de El Salvador fué quien muy oportunamente lanzó la idea de que sea esta una convención con ratificación de los gobiernos y parlamentos, en vez de la forma establecida hasta hoy, que ha sido un asentimiento tácito pero no un compromiso expreso de crear la Unión Pan-americana. Pero el señor Varela hace ver el inconveniente de dejar a la lentitud propia de los parlamentos la vigencia de estos estatutos. Y formula esta inquietante cuestión que es la que domina en lo sucesivo todo el debate: ¿qué pasaría con los países que en el plazo de dos años no hubieran logrado que sus parlamentos aprobaran la convención; ¿estarían fuera de la Unión Pan-americana?

Pueyrredón y Guerrero llegan a la conclusión de que los Estados pueden retirarse cuando les plazca y que si les fija un año, sólo ha de ser por la cuestión presupuestal, para que cubran su cuota del ejercicio corriente.

LA CONVENCION

Y antes de que se resuelva la grave cuestión planteada por el señor Varela Acevedo, del Uruguay, Mr. Hughes plantea otra, que le es correlativa: ¿cuando va a entrar en vigor la convención? si ha de ser cuando la apruebe la mayoría de los Estados, desearía saber cuál es la situación de aquellos que no la hubiesen aprobado. El hecho de hacer de estos estatutos una convención, les da la importancia de un hecho contractual.

Cree que si algunos Estados no hubieren podido proveer a la ratificación por sus órganos constitucionales, esto les excluiría de la Unión Panamericana. Esta seguiría funcionando, pero si se desea que exista una convención, es necesario guiarse por doctrinas legales, puesto que no sería obligatoria la convención para ninguno de los Estados que no la ratificaran y en consecuencia la mayoría que la ratifique será la única que constituya la Unión Panamericana.

YANES INSISTE

El señor Yanes insiste una vez más en su criterio sobre la unanimidad también para la ratificación requisito previo para que entren en vigor los nuevos estatutos, y el doctor Guerrero nos lleva al convencimiento de que es inútil todo cuanto se ha hecho en esta Comisión. "Será inútil todo el trabajo emprendido—afirma—pues bastará que un Estado no ratifique para que no entre en vigor la Convención; y conste que no va a ser uno, sino varios los Estados que asuman tal actitud".

Y confirmando este criterio del doctor Guerrero el señor Pueyrredón afirma terminantemente que si las veintiún naciones no prestan su concurso ratificando la convención, no hay pan-americanismo en el sentido convencional. Quiere que se busque la unión colectiva y que se deje fracasar la convención, porque no pueden existir grupos de signatarios y de no signatarios, enfrente los unos de los otros. "Dejemos a la Convención correr su suerte y mientras tanto que continúe la Unión Panamericana como está..."

UNA FORMULA TRANSACCIONAL

Habla otra vez Mr. Hughes, y opina que debe adoptarse una forma elástica, como la que hasta hoy se ha adoptado, porque no necesita ir al poder ratificador.

Y el licenciado Urbina da una fórmula que parece resolver estos problemas: "Entre tanto se ratifique esta convención por la unanimidad de los Estados signatarios, sus representantes respectivos acuerdan unánimemente que desde luegon entren en vigor las bases propuestas para su organización y funcionamiento."

Al doctor Guerero le parece muy ingeniosa la proposición, y anuncia que le dará su aprobación.

Pero no así el señor Pueyrredón, que dice que le pasa exactamente todo lo contrario... Cree que es muy grave poner en vigor una convención antes de que los parlamentos la aprueben. Un poco en dómine, el primer delegado argentino dice a su colegas que obren con seriedad, recordando que son plenipotenciarios de sus Estados...

SINTESIS DE LA SESION DE LA UNION PAN-AMERICANA CELEBRADA AYER

Se acordó remitir a estudio de sub-comisiones el artículo diez y ocho así como todas las iniciativas y enmiendas adicionales, sobre la reorganización de la Unión Pan-americana.

Se le dieron facultades al Consejo de la Unión para que acuerde las jubilaciones de sus empleados, no así para hacer gratificaciones o pensiones.

NUESTROS VISITANTES

GUSTAVO ALEMAN BOLAÑOS

Hé aquí un combatiente de raza, activo por temperamento, verdadero dinámico por impulso de congénito nervosismo.

Gustavo Alemán Bolaños es el tipo característico del periodista de andanzas, atormentado por una curiosidad emocional, que le ha hecho recorrer toda la América en ejercicio de su afán justiciero.

Porque es un amador infatigable de la Justicia. De cuando fué Juez de un Distrito de su tierra natal— la sin ventura maravilla de los Lagos—le ha quedado el prurito de la equidad.

En su instinto estético, con que escritor realiza la armonía en el lenguaje, el periodista pone el esencial **sum quique tribuere**, en el loable propósito de señalar el equilibrio compensador de los intereses encontrados.

Cambiante y firme a la vez, como toda fuerza virgen de la Naturaleza. Todo él vibrante reacción mental, comunicando al convencionalismo de las ideas la vívida realidad del sentimiento. Manojo de nervios en continua agitación, hizopeando con vehemencia de convencido las aguas vivas de su opinión libérrima y mordaz. Mentalidad de troquel, que imprime sello propio a los conceptos. Y envuelto en la ligereza de un satírico burlón, todo un carácter austero, que según la hermosa frase de Emerson, es el órden moral visto a través de un temperamento individual.

Su estilo es personalísimo; fiel trasunto de sus maneras. Lacónico, incisivo, gráfico, deja la impresión de la virtud cardinal de los escritores de raza auténtica: la sinceridad. Lo dijo el gran poeta, su compatriota: ser sincero es ser potente.

Así como el rey de los metales tiene su piedra de toque y su ácido revelador, para probar su pureza, los literatos periodistas demuestran la hidalguía de su espíritu en la falta de envidia y en el florecimiento de la virtud contraria a ese feo vicio de los impotentes, que lo es la capacidad de admirar las obras ajenas que lo merecen. Gustavo Alemán Bolaños es la antítesis de la envidia, pues no sólo no sufre esa tristeza del bien ajeno— ante los méritos y las obras meritorias de los demás— sino que goza apreciándolas con generosidad y elogiándolas hasta el exceso, con una vehemencia y un fervor franciscanos. Y como toda medalla tiene dos lados, al condecorarlo con la de crítico, hay que decir que en el anverso de la suya tiene por lema un látigo de siete colas, furiosas las cuerdas de la lira, para indicar que flagela sin misericordia, a los que considera protervos y fementidos mercaderes en el templo que juraron venerar.

Héroe, a la manera como lo quiere Carlyle: Consagrando a una actividad representativa la intensa sinceridad de una vocación.

Es amplia la graduación en la escala de los héroes. El nuestro es un genuino representante de la inmortal criatura del genial Manco de Lepanto. Por los bríos de su inteligencia, siempre dispuesta a salir a la defensa de los débiles, por su impulsivismo moral simpático a toda bondad y toda belleza—, por su infatigable fe en la virtud fecundante de los ideales de la verdad.

Fiero planfletario, que castiga incansable a los ésbirros desalmados que infaman a su Patria idolatrada. Buzo sagaz de los pantanos de la llamada política en aquella almoneda de la conciencia, de donde saca perlas de previsión con admirable exactitud. A las veces ha predicho punto por punto, hechos obscuros que sólo él veía, formándose en los recónditos vericuetos del porvenir. Milagros del amor desesperado.

Porque una conciencia libre, un corazón vehemente y una mentalidad vigorosa, forman el trípode sagrado de los juicios rectos.

Y Gustavo Alemán Bolaños es el periodista libre, vehemente, vigoroso, de los juicios rectos.

Antonio Gómtez ROMERO...

Habana, Febrero de 1928.

M.E.C.D. 2016

POLITICA Y POLITICOS

Los Republicanos Ponen a Disposición del Alcalde el Puesto de Miembro Político Ante la Municipal Electoral

ASI LO ACORDO EL COMITE EJECUTIVO EN SESION EXTRAORDINARIA CELEBRADA ANOCHE.—LOS POPULARES DE JOVELLANOS Y EL HOMENAJE EN MAXIMO GOMEZ A DON CARLOS DE LA ROSA Y A ZAYAS BAZAN. — ¿DIFICULTADES EN LA PRESENTACION DE CANDIDATURAS A DELEGADOS A LA CONSTITUYENTE?—VIRIATO Y ZUBIZARRETA.—LA REUNION DE AYER DE LOS ALCALDES DE LA PROVINCIA. — ACTIVIDADES SUFRAGISTAS Y OTRAS NOTAS DE INTERES PARA LOS PARTIDOS

El Partido Republicano, poderosa agrupación provincial que fundaran el doctor Ricardo Dolz, el señor Ricardo Cabanas,—ambos celebran hoy la fecha de su onomástico—, el Coronel Aurelio Hevia y otros significados elementos que pertenecieron al conservadorismo; Partido que ha llevado al Ayuntamiento de la Habana a cuatro señores Concejales y que últimamente contribuyera con los Partidos Popular Cubano y Demócrata al triunfo del Alcalde doctor Miguel Mariano Gómez, se dispone a actuar en los próximos comicios plebiscitarios.

Anoche, hubo de reunirse su Comité Ejecutivo Municipal, en el Círculo de la "Conjunción Marianista", sito en Prado 31, altos.

Estaba convocado dicho Ejecutivo para nominar el Miembro Político ante la Junta Municipal Electoral, importante puesto ese que discuten los bandos en que se encuentra dividido otro Partido: el Popular Cubano.

Ocupando la presidencia el Concejal Cabanas. La Secretaría el exconcejal Mariano Fernández.

Se procedió al pase de lista y se comprobó la existencia de quorum legal.

Seguidamente se esplicó por la presidencia el objeto por el cual se reunían, y todos, de acuerdo con la proposición que hiciera uno de los asambleístas, votaron de conformidad con ofrecer el puesto de Miembro Político al Alcalde de la Habana, para que éste, que había probado ser buen amigo de la colectividad republicana, designara para el mismo a persona de toda su confianza.

La reunión fué cordial en extremo.

LOS POPULARES DE JOVELLANOS Y EL HOMENAJE A ZAYAS BAZAN Y LA ROSA

Elementos del Partido Popular Cubano en el Término Municipal de Jovellanos, nos escriben una extensa carta, que no reproducimos por su mucha extensión, y por la que protestan de manera violenta contra un marcado desaire que afirma hubieron de hacerles los organizadores del homenaje al Comandante Zayas Bazán y al Vice-presidente de la República Don Carlos de la Rosa, celebrado en la tarde del pasado domingo en el pueblo de Recreo.

Dicen los populares quejosos, que con gran entusiasmo más de 250 populares jovellanenses, en correcta formación, con sus bandas y congas excursionistas, entraron por la calle principal de Máximo Gómez, hasta el lugar designado para la fiesta.

Que en dicho lugar no había una persona que recibiera a los excursionistas, estimándose un desaire a los populares de Jovellanos, cuyo presidente el señor José Agustín Fernández, Alcalde Municipal, ordenó la retirada y la no asistencia a la fiesta, regresando todos los vehículos y sus ocupantes sin haber saludado a los homenajeados.

DIFICULTADES EN LA PRESENTACION DE CANDIDATURAS A LA CONSTITUYENTE

El doctor Felipe González Sarraín presidente de la Asamblea Provincial Liberal y el representante señor Miguel Angel Cisneros, presidente de la Asamblea Municipal del mismo Partido, conferenciaron en la mañana de ayer con el Secretario de la Presidencia doctor Viriato Gutiérrez, tratando de asuntos políticos relacionados con las próximas elecciones plebiscitarias, a que ha convocado la Junta Central Electoral.

Después y separadamente, los señores Miguel Albarrán y Emilio Sardiñas, presidentes de las Asambleas Provincial y Municipal del Partido Conservador, conferenciaron con el doctor Viriato Gutiérrez, tratando de ciertas dificultades que parece se han suscitado con motivo de la presentación de las candidaturas de Delegados a la Convención Constituyente en relación con la instrucción 113 de la referida Junta Central.

COMPLACIDO

El doctor Miguel de León, figura saliente del Partido Conservador en esta Provincia, ha sido nominado candidato a delegado a la próxima Convención Constituyente.

El doctor nos pide, y gustosos le complacemos, la siguiente rectificación: no es en el número nueve donde le corresponde figurar en candidatura y sí en el uno, por haber sido ese el acuerdo del Comité Ejecutivo de su Partido al hacer las nominaciones.

Para satisfacción de nuestro amigo debemos darle cuenta que le relación publicada en "Política y Políticos" procedía del alto mando del Ejecutivo que lo postulara. Culpa nuestra no fué!!

LA REFORMA EN QUEMADOS DE GUINES

Nuestro corresponsal político en Quemados de Güines, nos da cuenta por telégrafo de haberse celebrado en aquella localidad una reunión en la cual se acordó dar comienzo a la campaña para las elecciones plebiscitarias el día cinco del mes entrante. Usaron de la palabra el doctor Miguel Roura, Rogelio Díaz y José Rodda, quienes exaltaron los méritos del General Machado.

: Calendario Político :

MARTES 7 DE FEBRERO

—Día en que cualquier elector podrá interesar de la Junta Municipal Electoral la rectificación de las listas de Presidentes, Vocales y Secretarios de Colegios Electorales. Artículo 58.

—Se constituyen los Comités reformistas de los barrios de Cerro y Puentes Grandes; el primero en Santo Tomás núm. 4 y el de Puentes Grandes en Calzada del Cerro 875.

MIERCOLES 8 DE FEBRERO

—En este día se reunirá la Junta Municipal Electoral a las nueve de la mañana para proceder a la rectificación de las listas de Presidentes, Vocales y Secretarios de Colegios Electorales. (Concluyéndose a más tardar a las cuatro p. m. del día siguiente. Artículo 58).

JUEVES 9 DE FEBRERO

—Antes de las 3 p. m., si fuere posible, la Junta Municipal Electoral designará los Presidentes, Vocales, Secretarios y sus sustitutos para las mesas de los Colegios Electorale, previo sorteo. Artículo 58.

VIERNES 10 DE FEBRERO

—En este día a más tardar será fijada en cinco lugares públicos la designación de locales y asignación de electores para cada Colegio Electoral (2 días). Artículo 76.

Hasta este día será el plazo para que los Partidos Políticos presenten ante la Junta Municipal Electoral, las designaciones de Miembros Políticos para las Mesas de los Colegios Electorales. Artículo 58.

SABADO 11 DE FEBRERO

—Reunión de carácter extraordinario del Directorio Municipal de la Habana pro-reforma, Constitucional, en el Círculo político de Galiano 66, altos, a las cinco de la tarde.

DOMINGO 12 DE FEBRERO

—En este día la Junta Municipal Electoral se reunirá para conocer de las solicitudes hechas por cualquier elector en relación con la distribución de los Colegios Electorales. Artículo 76.

LUNES 13 DE FEBRERO

—En este día se remitirá a la Junta Provincial Electoral bajo sobre certificado testimonio de todas las resoluciones que hayan recaído en la división y distribución de los Colegios Electorales, para la ratificación correspondiente. (Artículo 76).

MARTES 14 DE FEBRERO

—En este día se reunirá la Junta Municipal Electoral para proceder a la ratificación de los nombramientos de Miembros Políticos Propietarios y suplentes para los Colegios Electorales. (Artículo, 58).

JUEVES 16 DE FEBRERO

—En este día cada Junta Municipal Electoral, preparará, firmará y certificará las listas de Presidentes, Vocales, Miembros Políticos, Secretarios, Escribientes y sus respectivos Suplentes, remitiéndola bajo sobre certificado al Secretario de la Junta Provincial Electoral. (Artículo 58).

La Junta Municipal Electoral inmediatamente que reciba de la Junta Provincial Electoral el testimonio de la ratificación sobre la división y asignación de los Colegios Electorales, fijará certificación en la tablilla de anuncios de la Junta, remitirá cinco certificciones al Alcalde Municipal para que sean fijadas en cinco lugares públicos y se publicará cada dos días hasta la fecha de la elección en un periódico de circulación del Municipio. (Artículo 76).

SABADO 18 DE FEBRERO

—Veinticuatro horas después de recibidos los nombramientos del personal de mesas de los Colegios Electorales ratificados por la Junta Provincial Electoral, serán entregados personalmente a todos los miembros designados. (Artículo 61).

LA DOCTORA ZALDIVAR

En la mañana de hoy llegará a esta capital, la doctora Angela Mariana Zaldívar, Fiscal de la Audiencia Provincial de Camagüey, que como saben nuestros lectores hablará en la Sesión plenaria de la Conferencia Internacional Americana en defensa del sufragio femenino.

Numerosas sufragistas se proponen tributarle un gran recibimiento.

ACUERDOS DEL EJECUTIVO LIBERAL EN CAMPECHUELA

Reunidos en los salones de la Casa Ayuntamiento los miembros del Comité Ejecutivo Municipal Liberal de Campechuela, se tomaron los siguientes acuerdos:

Designación del personal que ha de integrar las Mesas Electorales.

Designación del Miembro político liberal ante la Junta Municipal Electoral, recayendo dicho nombramiento en el entusiasta liberal y hombre de notoria autoridad para el cargo, señor Francisco Urquiza.

A solicitud del doctor Luis Escalona, Alcalde y miembro del Ejecutivo, se procedió a cubrir dos plazas vacantes, que existía en el seno de dicho organismo, recayendo dichos nombramientos en los señores Juan Remón, Comerciante del Término y en el señor Urbano Gasso Leiva, cuya designación fué aceptada unánimemente con señaladas muestras de agrado.

LOS DOCTORES VIRIATO GUTIERREZ Y OCTAVIO ZUBIZARRETA CON LICENCIA

Desde ayer, y de acuerdo con la Ley Electoral, disfruta de licencia en su cargo de Secretario de la Presidencia el doctor Viriato Gutiérrez, en atención a estar postulado como candidato a delegado de la Convención Constituyente y encontrarnos en pleno período electoral por haberse publicado la convocatoria a elecciones, que tendrán efecto el día 5 de marzo entrante.

Otro alto empleado de Palacio y popular político liberal, el doctor Zubizarreta, por la misma causa que el doctor Viriato Gutiérrez, ha comenzado a disfrutar de licencia, quedando por esa causa al frente de la Secretaría de la Presidencia el abogado consultor de la misma doctor Julio de la Torre.

POLITICOS EN PALACIO

En los pasillos de la Casa presidencial estuvieron ayer mañana con el propósito de entrevistarse con el señor Presidente de la República o con el Secretario, doctor Viriato Gutiérrez, lo que unos lograron y otros no, los siguientes políticos:

El Presidente del Partido Liberal, doctor Clemente Vázquez Bello.

El Presidente del Partido Popular Cubano, doctor Celso Cuéllar del Río.

El Presidente de la Cámara de Representantes, doctor Rafael Guas Inclán.

El jefe Liberal de la Provincia de la Habana, doctor Felipe González Sarráinz.

El Presidente del Partido Liberal en Ranchuelo, señor Serafín del Toro.

Los representantes a la Cámara, Aquilino Lombard; Prisciliano Piedra; Miguel Angel Cisneros; Emilio Sardiñas; Miguel Albarrán; Benito Remedios; Francisco Zayas y Salvador Díaz Valdés.

El Senador y jefe Liberal de Pinar del Río señor Faustino Guerra.

Y los ex representantes Antonio Pardo Suárez; Rogelio Alfert; Generoso Campos Marquetti y Luis Estrada.

DIRECTORIO MUNICIPAL PRO REFORMA CONSSITUCIONAL DE LA HABANA

CITACION

Se cita por este medio a los señores miembros del Ejecutivo del Directorio Municipal, así como a los señores que ostentan la Delegación de este organismo en las Secretarías del Despacho y Oficinas del Estado, la Provincia y el Municipio, para la reunión de carácter extraordinario que celebra el Directorio Municipal el próximo sábado, día 11 de los corrientes, en los salones del Círculo Liberal, Galiano 66, a las cinco de la tarde.

Y al citar a los interesados, rogamos a todos la más puntual asistencia, advirtiéndose que la reunión se efectuará con cualquier número de asistentes.

Habana, 5 de febrero de 1928.

José Izquierdo Juliá, Presidente. — **José Ramón Egües**, Vicesecretario de Actas.

LOS ALCALDES DE LA PROVINCIA REUNIDOS EN ALQUIZAR

ALQUIZAR, Febrero 6 (8 p. m.) Con la asistencia de los señores Rogerio Zayas Bazán, Secretario de Gobernación; Rafael Iturralde, Secretario de Guerra y Marina; el Gobernador de la Provincia; el representante Carlos Guas y los Alcaldes de Marianao, Salud, Güira de Melena, San Antonio de los Baños, Regla, Guanabacoa, Isla de Pinos, Bejucal, Quivicán, Nueva Paz y Güines, y el consejero provincial señor Pedro Urra, se llevó a efecto en el día de hoy un almuerzo homenaje, que nuestro Alcalde señor Fernando Mederos ofrecía a la Asociación de Alcaldes de la Provincia. Después del almuerzo tuvo efecto la reunión de alcaldes; con tal motivo, el día de hoy fué declarado festivo en esta villa.

Méndez, Corresponsal.

COMITE PRO SUFRAGIO FEMENINO. — A TODAS LAS MUJERES

Por este medio se invita a todas las mujeres para que concurran hoy a las tres de la tarde a la Universidad de la Habana, lugar en que se está celebrando la Sexta Conferencia Internacional Panameicana, y donde se tratará por vez primera de los derechos civiles y políticos de la mujer de toda la América.

Este Comité, persistiendo en su empeño de seguir prestando el más decidido apoyo a las sufragistas que vienen laborando para obtener para la mujer los derechos de igualdad en lo político y en lo civil, ruega a todas las mujeres amantes de la libertad y de la justicia concurran a la sesión plenaria, que tendrá lugar en la Universidad de la Habana en la tarde de hoy, donde se tratará por vez primera de los derechos de la mujer, que todo lo merece y para quienes les están reservados días muy felices en el futuro.

La Habana, Febrero 7 de 1928.

F.) **Néstor Nodarse de Armas**, Presidente.

PERFECTO GARCIA, ALCALDE DE GUANABACOA

GUANABACOA, Febrero 6, DIARIO. — Esta mañana tomó posesión de la Alcaldía de este Término el señor Perfecto Jesús García, Presidente del Ayuntamiento, sustituyendo al Alcalde propietario señor Massip, quien comenzó a disfrutar licencia en virtud de su postulación como candidato a miembro constituyente por el Partido Liberal.

Cortés.

LOS JEFES POPULARES DE CAMAGUEY Y LA RENUNCIA DEL GENERAL RUIZ ESPERON

Ultimamente, según nos telegrafía nuestro Corresponsal de Morón, han visitado dicha localidad varios miembros del oCmité Ejecutivo Provincial del Partido Popular Cubano en Camagüey, cumpliendo acuerdo de dicho Comité, a fin de conocer los motivos que impulsaron al general Ruiz Esperón, a presentar la renuncia de esa colectividad política.

Los comisionados hubieron de entrevistarse con el Presidente del Ejecutivo Municipal, señor Aníbal Fernández Lobo, así como con otros distinguidos miembros del Partido Popular en aquella región, y más tarde con el popular político Ruiz Esperón, llegando a la conclusión y así hubieron de declarárselo a éste, que había tenido motivos muy justificados de delicadeza para adoptar esa resolución, y exteriorización la inculpabilidad de los organismos superiores del Partido.

Como resultado de tan cordial entrevista, se asegura que la Municipal de Morón no aceptará la renuncia que tiene presentada tan popular político.

LOS CORAZONES DE MLLONES...

Viene de la PRIMERA página

jeres de veintiún pueblos de América, ayer la oficina del Partido Nacional de Mujeres de los Estados Unidos, nos facilitó este breve esquema biográfico de las oradoras.

SRTA. ANGELA ZALDIVAR

Una alumna distinguidísima de la Universidad, y abogado notable que ha ejercido con honra y provecho su noble profesión, exaltándola por las más nobles actividades. Como Fiscal de la Audiencia de Camagüey ha revelado méritos extraordinarios y probado, cuando acaso no sería necesario, la suficiencia de la mujer en las labores públicas del Estado y su admirable preparación para alternarlas con los hombres.

DRA. JULIA MARTINEZ

Nació en Cuba, cursó sus estudios en el Colegio de "Notre Dame", en Baltimore, Maryland, Estados Unidos de Norteamérica, y en la Universidad de La Habana. Ha enseñado con gran éxito en la Escuela Normal. Actualmente es catedrática de matemáticas en la Escuela Normal de Maestras de La Habana. Una de las más distinguidas educadoras de Cuba; conocida como la "Jane Addams" de Cuba.

SRA. MARIA MONTALVO DE SOTO NAVARRO

Presidenta de la Federación Nacional de Asociaciones Femeninas de Cuba y antes Tesorera de la misma. Es Presidenta de la Asociación de Beneficencia Domiciliaria de La Habana.

La señora de Soto Navarro es también Presidenta del Colegio del mismo nombre; Gran Regente de las Damas Isabelinas de Cuba. La señora de Soto Navarro ha dirigido y colaborado con muchas otras organizaciones caritativas, dedicándose al cuidado de los desamparados y los pobres.

SRA. PLINTHA WOS Y GIL

Hija del doctor Alejandro Wos y Gil, dos veces Presidente de la República Dominicana; oficial del Club Femenino; miembro en la República Dominicana del Comité de Acción Internacional del Partido Nacional de Mujeres.

SRA. MUNA LEE DE MUÑOZ MARIN

Muna Lee de Muñoz Marín nació en el Estado de Mississippi. Se graduó en la Universidad de Mississippi con el título de bachiller en ciencia después de cursar estudios en dicho centro cultural y en la Universidad de Oklahoma. En el año 1919 se casó con Luis Muñoz Marín, de Puerto Rico. Tuvo este matrimonio dos hijitos. La señora de Muñoz Marín, bajo su propio apellido, Muna Lee, es colaboradora de muchas revistas norteñas, entre las cuales recordamos "The American Mercury", "North American Review", etcétera. Es Directora de la Sección Hispánica de "Poetry: A Magazine of Verse" y traductora de la edición de este último periódico dedicada a la poesía hispanoamericana. Autora del libro de versos "Sea-Change". Traductora al inglés de "Cuatro años bajo la media luna", por el general Rafael de Nogales. Miembro de la Sociedad Americana de Poetas y del Club Americano de Poetas. Miembro de la Sociedad Internacional de Geógrafas. Jefe de la Oficina de Información de la Universidad de Puerto Rico.

UNA ALOCUCION DE EMMA LOPEZ SEÑA EN NOMBRE DEL CLUB FEMENINO

Anoche hemos recibido una vibrante alocución de la distinguida dama Emma López Seña, Presidenta del Club Femenino de Cuba, que dirigida al doctor Sánchez de Bustamante y a los Delegados de la Sexta Conferencia interpreta el momento histórico actual. Dice en esta forma:

"Sr. Presidente de la Sexta Conferencia Panamericana.

Señor:

En este momento trascendental en que todos los corazones femeninos del mundo se hallan vueltos hacia nuestra amada Patria, a la cual cabe el honor de que en ella, tierra de libertad, se escuche por primera vez en un Congreso Internacional la voz de la mujer en su justa demanda de igualdad de derechos. El Club Femenino de Cuba, que desde hace diez años lucha por la realización de tan altos ideales de suprema justicia, deposita en usted toda su confianza y le ruega haga cuanto esté a su alcance para que sea en Cuba donde florezca la hermosa redención de las mujeres de América.

Y en nombre de todas nuestras hermanas le anticipamos las gracias.

(F.) **Emma López Seña**, Presidenta."

CLUB FEMENINO DE CUBA

CONVOCATORIA

El "Club Femenino de Cuba" convoca a sus asociadas para que concurran, hoy martes, a las tres de la tarde, al Aula Magna de la Universidad Nacional, Sede del Gran Congreso Panamericano, donde serán tratados la igualdad de derechos de la mujer del Continente.

Nena Lores,
Directora de Publicidad.

Ayer tuvimos oportunidad de hablar extensamente con una anciana dama cubana, la señora Jacinta O. de Menocal, que a pesar de sus 87 años, mantiene joven su corazón y primaverales sus ilusiones de no rendir su tributo a Dios y a la tierra, sin que sus ojos vean realizado el ideal de toda su vida: la conquista por la mujer de la igualdad de derechos que merece. Esta noble dama cubana, cuyos ojos han visto los dos períodos culminantes de nuestra historia: el ciclo revolucionario con sus angustias y horrores, su devastación y su ruina, y el resurgir del espíritu cubano triunfante, haciendo de este islote verde un retazo de paraíso, nos dijo:

MERECE ELOGIOS LA LABOR DE LA CONFERENCIA

—Realmente merece cálidos elogios la labor que viene desenvolviendo la Sexta Conferencia y debe ser motivo de legítimo orgullo. Por vez primera se oirá en una reunión internacional de todo el Continente de la Libertad a la mujer que reclama derechos tan legítimos. Cuba debe mostrarse orgullosa de que esto ocurra en nuestro suelo. La mujer cubana ha demostrado su preparación, su valor, su patriotismo y sus reiterados deseos y demostraciones de coparticar con el hombre en la formación de la sociedad y la responsabilidad de sus orientaciones. No hay que dudar del triunfo de la justicia de nuestra causa.

"SOIS EL HEROE MAS POPULAR...

Viene de la PRIMERA página

el campo de aviación, conteniendo al público.

EL DIA 10, A LAS 12 EN PUNTO, EN EL PARQUE CENTRAL, EL ALCALDE DE LA HABANA HARA ENTREGA AL CORONEL LINDBERGH DE LAS LLAVES DE LA CIUDAD EL HOMENAJE DE LA CIUDAD A LINDBERGH

El doctor Miguel Mariano Gómez, Alcalde Municipal, continúa adoptando las medidas concernientes para lograr que el vecindario de la Habana concurra en su representación más genuina, al homenaje que se ha de rendir por el Gobierno local, al notable aviador norteamericano Charles Lindbergh, que será huesped de honor de nuestra Ciudad, durante varios días.

Charles Lindbergh llegará a la Habana mañana miércoles, tributándosele por el General Machado, presidente de la república, por el Ejército Nacional y por distinguidas personalidades, una cálida recepción en el Aerodromo del Campamento Militar de Columbia, donde aterrizará el Espíritu de San Luis.

El homenaje de la municipalidad habanera tendrá lugar en el Parque Central y son los propósitos del Alcalde que asistan a este acto, a la par que representaciones oficiales y de la sociedad más distinguida, los elementos más populares, para conseguir que el agasajo al valiente navegante del espacio, sea del admirable conjunto de todos los componentes de la ciudadanía capitalina.

El arquitecto jefe del Departamento Municipal de Fomento, señor Evelio Govantes, recibió ayer instrucciones del doctor Miguel Mariano Gómez, a fin de que a la mayor brevedad posible se proceda a la construcción en el Parque Central, de una amplia glorieta que ocuparán las autoridades e invitados diplomáticos que deseen participar de este homenaje público a Lindbergh.

En una alocución, que se divulgará profusamente, el doctor Gómez Arias rogará al pueblo de la Habana concurra a esta brillante y merecida recepción.

Ya se ha fijado por el Alcalde de la Habana la fecha y hora en que le serán entregadas al Coronel Charles A. Lindbergh las llaves de la Ciudad.

Por el Departamento de Fomento Municipal, se están haciendo los trabajos para instalar una sencilla, pero amplia glorieta, con capacidad para cuatrocientas personas, de modo que tengan acceso a ella, los elementos oficiales, las Delegaciones extranjeras, la prensa y demás personalidades de significación social.

En un palco, que aparecerá al centro, precisamente, de la glorieta, esperará el Alcalde al Coronel Lindbergh, y después de ser saludado por el Himno Nacional de Cuba, oirá de nuestra primera autoridad municipal, las frases de afecto y de admiración con que lo recibe nuestro pueblo, poniendo en sus manos, después, las llaves de la Habana.

Los invitados a la glorieta, de acuerdo con lo que es práctica en estos actos, irán de chaqué.

EL RECIBIMIENTO

Para llevar a cabo el recibimiento al Coronel Lindbergh en la glorieta se establecerá un cordón de vigilantes de policía que partiendo del lugar al que llegue en su automóvil, le abra paso por entre el pueblo hasta el sitio en que lo espera el Alcalde Municipal.

INVITACION AL PRESIDENTE

El señor Miguel Mariano Gómez, irá mañana personalmente al Palacio, con el objeto de invitar al Honorable señor Presidente de la República a este acto, que tiene el doble carácter de oficial y popular.

LA BANDA DEL CUARTEL GENERAL

En uno de los extremos del Parque será situada la Banda del Cuartel General, que a ese efecto será pedida al Jefe del Estado Mayor, General Herrera.

En Palacio han comnzado a repartirse desde ayer tarde, las invitaciones para las personas que han de concurrir a la recepción oficial que se celebrará en Palacio el día ocho del actual a las cuatro y media de la tarde o sea momentos después de la llegada a esta capital, del valeroso aviador americano Charles Lindbergh que en dicho acto será presentado al Jefe de la Nación y demás miembros de su gabinete.

UN HERMOSO RAMO DE FLORES

Por orden de la Cancillería, se está confeccionando en esta Capital, un hermoso ramo de flores que figura un aeroplano y que será ofrecido al aviador Lindbergh en la recepción que se le ofrecerá en los salones de la Secretaría de Estado, el día once.

Dicho ramo, una vez que pase a manos del aviador, éste lo obsequiará a la distinguida esposa del Embajador de los Estados Unidos en Cuba, Mrs. Brendon Judak, como una expresión de sincera y cordial caballerosidad.

LA ORDEN DE CARLOS M. DE CESPEDES

Ayer tarde a última hora firmó el Presidente de la República a propuesta del Secretario de Estado, el decreto concediendo al aviador Coronel Lindbergh, la Gran condecoración de Carlos M. de Céspedes, la más alta distincin que puede ofrecer el Gobierno.

Dicha condecoración le será impuesta al aviador, en el acto de la recepción que se celebrará en Palacio el día ocho por la tarde.

LOS SEIS DIAS DE BICICLETA DEL MADISON SERAN EN MARZO

NUEVA YORK, Febrero 6. —(U P). — Durante los días tres al diez de marzo se celebrarán en el Madison Square Garden las 44 Carreras Intrenacionales de Bicicletas de los seis días.

NOTICIAS DE LA TERMINAL

LA LINEA FERREA DEL OESTE SERA INSPECCIONADA POR EL ADMINISTRADOR GENERAL DE FERROCARRILES UNIDOS

Regresó ayer a Camagüey acompañado de su esposa el doctor Varona Roura, Fiscal de la Audiencia de aquella provincia. Movimiento de políticos habido ayer en la Estación Terminal

INSPECCION A LA LINEA DEL OESTE

En el coche-salón "Yosemite", agregado al tren de la tarde, salió ayer para Guane, el señor Donald Mac Rae, Administrador General de los Ferrocarriles Unidos, con el objeto de inspeccionar la linea del Oeste.

EL FISCAL VARONA ROURA

Regresó ayer a Camagüey, acompañado de su esposa, el doctor Francisco Varona Roura, Fiscal de la Audiencia de dicha provincia.

EL JEFE DEL DISTRITO NAVAL DEL SUR

En el tren directo, llegó ayer de Cienfuegos, el teniente de navío, Cecilio Martínez Dalmau, Jefe del Distrito Naval del Sur.

LA SRA. VIUDA DE PONVERT Y SUS FAMILIARES

Llegó ayer del central "Hormiguero" la señora Margarita Terry viuda de Ponvert, acompañada de sus familiares.

Utilizaron el coche "Sagua", que vino agregado al tren de la tarde.

LOS SEÑORES FONTS Y ZARRAGA

Llegó ayer a esta capital, el hacendado Arturo Fonts, Vicepresidente de la empresa propietaria del central "Purio".

También llegó ayer a esta capital, el hacendado Juan Zárraga, Administrador del central "Adela".

EL SR. JUAN MARTINEZ MOLES

En el tren de la mañana fué trasladado ayer a esta capital, desde Sancti Spíritus, el señor Juan Martínez Moles, que se encuentra enfermo y será sometido aquí a tratamiento clínico.

Familiares y amigos acudieron a la Terminal para recibirlo; entre ellos, el senador Manuel Martínez Moles.

EL INSPECTOR GENERAL DEL F. C. DE HERSHEY

Salió ayer para Matanzas, el señor Manuel Sainz, Inspector General del Ferrocarril de Hershey.

EL VIAJE DE BODAS

Salieron ayer para Santiago de Cuba, el teniente del Ejército, Arturo Bolívar y su joven y bella esposa, la señora Nena Aróstegui, que contrajeron nupcias recientemente en esta capital y pasarán en aquella ciudad sus primeros días de casados.

EL DR. BARAQUIZO

En el tren "Expreso Limitado" llegó ayer a esta capital, el doctor Baraquizo, con el objeto de adquirir aquí nuevos ejemplares de gallina para su Granja Avícola de Santiago de Cuba. Un grupo de amigos, acudió a recibirlo; entre ellos, el popular Bernardo el del "Telégrafo".

COMISION DE HACIENDA

En el tren de la mañana, salieron ayer para Sagua la Grande, con el objeto de atender allí asuntos del servicio, los señores Juan F. Padrón, Antolín del Collado, Juan Díaz Cruz y Carlos Dominicis, comisionados de la Secretaría de Hacienda.

EL DR. FRANCISCO D. ORTEGA

Llegó ayer a Santiago de Cuba, el doctor Francisco D. Ortega.

EL SR. EDUARDO PEREZ ENAMORADO

Salió ayer para Santiago de Cuba, el señor Eduardo Pérez Enamorado a quien significados elementos de aquella región se proponen llevar a la Cámara con el objeto de tomar parte en la campaña plesbicitaria.

Un grupo de amigos acudió a la Terminal para despedirlo.

OTROS POLITICOS

Llegaron ayer a esta capital:

El senador Camacho Padró; el Representante Américo Portuondo y el Ex-Representante Luis Estrada procedentes de Santiago de Cuba, el ex-Representante Angel Ravelo, de Mayarí; el Representante Octavio Barrero, de Santa Clara; el Representante Manuel Capestany, de Remedios; el Representante Ricardo Villaverde, de Manzanillo; el senador Horacio Díaz Pardo, de Matanzas; el doctor Juan Pereira Medina, ex-Alcalde Municipal de Carlos Rojas, procedente de ese Término.

Salieron para el interior:

El Representante Emilio Martínez Quiroga, que se dirigió a Ciego de Avila, Evasio Martínez Goberna, Alcalde Municipal de Limonar que regresó a ese Término.

EXAMENES DE MUSICA EN MATANZAS

Salieron ayer para Matanzas, con el objeto de presidir allí exámenes de música, las profesoras Margot de Blank de Cord y Pilar de Blank, de la Academia "Mozart", de esta capital.

EL PRESIDENTE DEL LICEO DE SANTA CLARA

En el tren de la mañana llegó ayer a esta capital el doctor Pedro Pérez Ruiz, Presidente del Liceo de Santa Clara.

LOS TRENES DE CAIBARIEN Y CIENFUEGOS

En estos trenes llegaron ayer:

El señor A. Palencia, procedente de Cienfuegos. También de Cienfuegos: el teniente Pedroso, del Ejército Nacional, y su esposa; la señorita Francisca Muñoz; Mario Marrero; R. Roque; Mario Martínez; Rafael Amable; Jesús Sánchez; Mr. Grant; Joaquín S. Murio.

TREN A CAMAGUEY

En este tren salieron ayer:

El señor Frank Palacios, que se dirigió a Cienfuegos. A Sancti Spíritus: la señora María Mendigutía, viuda de Manzini. A Santo Domingo, Ramón Suárez; A Cárdenas: Ernesto J. Castro y su esposa; Enrique Monzón; Julio Rodríguez; Gustavo de la Rosa; A Matanzas: Emilio Flores.

EL EXPRESO LIMITADO DE SANTIAGO DE CUBA

En este tren llegaron ayer:

El señor Augusto Valdés Miranda, procedente del central "Chaparra". De Holguín: el capitán Pablo Fernández; el doctor José A. Feria; De Mayarí; el ingeniero Humberto Monteagudo, Jefe de la Sexta División de las obras de la Carretera Central. De Camagüey: la señora Mariana Xiques viuda de Rodríguez, De Morón: el presbítero Francisco Hernández. De Santa Clara: Alfredo Tristá. De Sancti Spíritu: José Domingo Morales Díaz. También de Camagüey: Francisco Gorrily.

TREN DE SANTIAGO DE CUBA

En este tren salieron ayer tarde:

El doctor Arturo Betancourt Manduley, su esposa, la señora Ana Morales y sus hijos Ana Luisa y Arturito, que se dirigieron a Mayarí. A Santiago de Cuba: la señora Isabel Duany. A Sagua la Grande: el doctor Echandi y su hija Consuelo; el doctor Emilio Chávez y sus familiares. A Santa Clara: el doctor Federico Alvarez de la Campa y su esposa. A Cruces: Elio Puentes; Pedro Canals. También a Santa Clara: Ricardo Alvarez; Gerardo Calderín. A Jovellanos: la señora Emiliana Cobos, Agustín Pacheco y su esposa; También a Santa Clara: Ramón Pairol; A Cabaiguán: José Chamán y su esposa. A Cárdenas: Fernando Comas Bolfa; el doctor Jones y su esposa. A Matanzas: Bernabé Lomas y su esposa.

TREN A SANTIAGO DE CUBA

En este tren llegaron ayer tarde:

El señor Pablo Murray y su esposa, que represaron del balneario de San Miguel. Llegaron de Sagua la Grande: el doctor Barrios y su esposa. De Santa Clara: la señorita Clotilde Silva. De Jaruco: el doctor Lorenzo A. Beitrán, Registrador de la Propiedad en dicho lugar. De Pedro Betancourt: Marcos Torrientes.

EL DOCTOR PAISAN CABADA

Anoche, en el tren Expreso Limitado, regresó a Santiago de Cuba el doctor Manuel Paisan Cabada, distinguido profesional, que fué despedido en la Terminal por familiares y amigos, entre ellos el doctor Horacio Ferrer, teniente coronel Jefe de la Sanidad Militar.

VIAJEROS QUE LLEGARON ANOCHE

El Representante Juan Felipe Cruz, que regresó de Remedios. De Sagua la Grande: el Coronel Francisco López Leiva, Interventor del Gobierno en el Banco Territorial. De Trinidad: el doctor José Benito Conde y su hijo.

EL EXPRESO LIMITADO DE SANTIAGO DE CUBA

Salieron anoche en este tren: El señor Prudencio Bravo, Administrador del Hotel Casa Granda, de Santiago de Cuba, y su esposa, que regresaron a dicha ciudad. A Camagüey: Enrique F. Echenique, Ventura Pijuán y sus familiares; la señora Maspons y sus hijos. Al Central "Morón": Ignacio Mantilla. A Santa Clara: el doctor Baldomero Caballero, José Prats, el señor Uubano Tristá.

TREN DIRECTO A CIENFUEGOS

En este tren salieron anoche: El señor Agustín Goitizolo, Vicepresidente de la North American Sugar Company, que se dirigió al central Parque Alto. A Cienfuegos: el doctor Federico Laredo Brú, el representante Alberto Aragonés; Raul Armas; Fidel Rodríguez; Evaristo García Rentería; Antonio Agulló; C. de Armas.

UNA IMPORTANTE REUNION CON EL...

Viene de la PRIMERA página

ta entre las noticias de aquel Departamento.

OPOSICION

El mencionado impuesto mereció, hace algún tiempo, una enérgica oposición de la Asociación de Cosecheros y Almacenistas de Tabaco en rama. Dichas entidades adujeron en esa oportunidad que dicho impuesto era absolutamente ilegal, puesto que por los términos de la Constitución no podía adoptarse ninguno, sino por acuerdo expreso del Congreso de la República; que era además de carácter local, y que perjudicaba la selecta rama de Vuelta Abajo en los precisos momentos en que por el pacto comercial con España y las franquicias de los convenios postales con diversos países extranjeros, podía acrecentarse su consumo, a favor de las facilidades que estaban brindándose al tabaco cubano, haciendo que la que ha sido tradicionalmente la segunda industria cubana, salga de su estado paupérrimo y vuelva a los esplendores de otros tiempos. Decían también los cosecheros, entre sus buenas razones, que ese sello no protegía en lo absoluto el tabaco de occidente, puesto que a los tercios de ramas cultivadas en Manicaragua y Oriente y otras regiones podían ponérselo sus dueños. Y que aún en la misma región vueltabajera, no todo el tabaco es igual, sino que se distingue por calidades especiales, que son características de diversas localidades de la misma.

EL INFORME ELEVADO AL EJECUTIVO

En el informe presentado al Presidente de la República, según es lógico, se recogen las razones de esta oposición, además de aquéllas que señalan algo importante, que dicho impuesto, lesivo para el tabaco y el fomento de la industria, no había de emplearse como recaudación concretamente en nada que beneficiara el auge de esa industria, sino acaso, en otras atenciones de la provincia.

La entrevista de ayer fué naturalmente privada y nada se acordó en concreto, pero los consejeros, a los que presidía el señor Azcuy, invitaron para una comida al Comandante Zayas Bazán, que se efectuó anoche en uno de los restaurantes de la Habana. El asunto seguirá estudiándose para ver si surge algún acuerdo que armonice los términos contrapuestos de este asunto.

RELACION COMPLETA Y DETALLADA...

Viene de la PRIMERA página

10.—Bandera tomada a una expedición por una partida de 14 soldados del batallón de Cazadores de Simancas. Es de seda, compuesta de cinco tiras azules y blancas, de 1.63 m. de longitud y 0.19 de anchura cada una, sobra las que hay un triángulo encarnado de 13 cm., con la base en el asta y una estrella blanca de cinco puntas de 0.28 metros de diámetros en medio, bordada en lana y lentejuelas. Fué unida al asta mediante dos cordones de seda con borla blanca y azul, llevando en el vértice superior izquierdo un rosetón de los mismos colores. Fué enviada por el referido General Caballero de Rodas.

11. — Bandera tomada el año 1871 por tropas del Cuerpo de Artillería. Está formada por cinco tiras de lienzo alternadas, azules y blancas, sobre las que hay un triángulo rojo con la base en el asta y la estrella solitaria. En las fajas blancas se lee: "Legión Colombiana." Ingresó en 1872.

12.—Cañón de cuero de 7 cm. de calibre, tomado a los cubanos.

13.—Carabina repetidora sistema Spencer, que pertenecío a Oscar Céspedes, hijo de Carlos Manuel, capturado por el entonces Coronel de Artillería don Sabas Marín, el año 1871. Remitida en 1872 por el Director de la Maestranza de la Habana. Don Sabas Marín fué años después Capitán General de Cuba.

14.—Cañón de cobre y cuero, tomado a los cubanos.

15.—Obús de bronce de 12 cm. de calibre. Fué cogido a los cubanos el 10 de enero de 1871 por el Capitán de Artillería don Miguel Gullleuma.

16.—Trabuco con cañón de bronce, adornada la caja y guardamonte con seis medallones de plata, cogido a los cubanos por las fuerzas de Artillería en 1871 y remitido por el Director de la Maestranza de la Habana.

17.—Trabuco de 48 mm. de calibre, tomado a los cubanos.

18 y 19.—Dos pequeños cañones de 3 cm. Fueron cogidos a los cubanos por el oficial de Artillería don Enrique Valera.

20.—Pistola-revólver sistema Colt, que perteneció al Jefe cubano Ignacio Agramonte. Ingresó en el Museo de Artillería, procedente de la Habana, en 31 de marzo de 1875.

21.—Carabina de chispa.

22.—Enorme navaja de muelles, cogida en el campo de batalla.

23.—Machete norteamericano, cogido en 1871 y remitido en 872 al Museo, por el Director de la Maestranza de la Habana.

24.—Vainas de cartucho de cañón, recogidas en los campos de la Isla de Cuba.

25.—Escopeta corta de retrocarga, de 11 cm. de calibre, procedente de Villa Clara, tomada a los cubanos. Usaban este modelos las mujeres de la manigua. Fué regalada por el Teniente Coronel don Eugenio Franco Romero.

26 y 27.—Dos machetes cubanos que se cree pertenecieron al Jefe Coloma. Fueron regalados al Museo por doña Guillermina Iglesias, viuda del Comandante retirado de la Guardia Civil don Casildo Moral Viñolo, que los llevó a España desde la Isla de Cuba.

28 y 29.—Dos cartuchos.

30 a 40.—Diez cartuchos.

41.—Cañón Hotchkiss, de 7 cm.

42 a 44.—Tres granadas ordinarias de 7.4 centímetros, tomadas el año de 1897.

45 y 46.—Dos granadas de 6.2 cm. usadas en el cañón llamado de dinamita.

47.—Cureña para el cañón Hotchkiss, de 7.62 cm.

48 a 50.—Dos fusiles, tercerola y carabina.

51.—Aparte el mérito patriótico que pueda tener este trofeo, es quizás el que mayor curiosidad despierta. Trátase de un arma que se guarda en el Museo de Artillería de Madrid en el concepto de "artillería improvisada". Es un cañón que consta de un tubo de latón, forrado con tas sobre alma, sin duda, de madera; no tiene cosido ni plegadura y va reforzada la piel por correas de la misma, que se anudan a la culata.

ANUNCIESE EN EL DIARIO DE LA MARINA

LA BASE PARA LA CARRETERA EN ESTA PROVINCIA

Terminada la construcción de la base de hormigón en varios de los tramos que comprende

El Secretario de Obras Públicas, ha sido informado por el Negociado de Caminos y Puentes, oficina que tiene a su cargo los trabajos de la Carretera Central, que por los contratistas de dichos trabajos, ha sido terminada la construcción de la base de hormigón para el afirmado bituminoso en los tramos de la referida ruta entre Arroyo Arenas y Caimito y entre Cuatro Caminos y San José de las Lajas, en la Provincia de la Habana.

También se informa que se vienen llevando a cabo con la mayor actividad las obras de construcción de la base de hormigón en el tramo desde Cuatro Caminos a San Francisco de Paula en la referida provincia.

Las Oficinas del Consulado de Guatemala

El señor Don Félix Estrada Orantes, Cónsul General de Guatemala en la Habana, tiene la atención de comunicarnos que las oficinas consulares de ese país han sido trasladadas a la Calle de Cuba número 36, en donde continuará prestando sus servicios habituales.

FIANZAS PARA LAS EXPORTACIONES DE AZUCAR DE CUBA

Se reunió ayer la Comisión del Azúcar, en la planta baja del palacio presidencial bajo la presidencia del señor José María Espinosa.

La reunión comenzó a las tres y terminó a las cinco de la tarde.

Se facilitaron a los reportes los siguientes datos de los acuerdos tomados:

Primero: agradecer a la Compañía Exportadora de Cuba la cesión del local, empleados y materiales necesarios para la Sección de Permisos de Exportación, facultando al señor Néstor Pérez como jefe de la misma para suprimir los certificados de identidad, mediante una fianza de veinte mil pesos que garantice ese servicio.

Segundo: que la Comisión del Azúcar se reunirá en lo sucesivo todos los martes, jueves y sábados a las tres de la tarde hasta dejar resuelto el problema de las cuotas.

Tercero: declarar aceptable para prestar las fianzas de embarque de azúcares establecidas por el reciente reglamento parcial de la ley de cuatro de octubre, aquellas compañías que acepta la Secretaría de Hacienda, cuando se trata de contratos con el Estado.

Cuarto: estudiar en sesiones próximas los distintos planes presentados para la distribución de la zafra entre los cuales se encuentran, además de los ya publicados cuyo texto fué facilitado a la prensa por el doctor Viriato Gutiérrez, secretario de la presidencia, otros presentados posteriormente por el doctor Molinet, el señor Fowler y el doctor Machado Mena.

M.E.C.D. 2016

UN FALSO PERIODISTA QUE ES ADEMAS UN VIVO ESTAFADOR DETENIDO POR LA JUDICIAL

Provisto de carnets de identificación y de libretas de cheques de conocidas personalidades, obtenidas Dios sabe cómo, se dedicaba a realizar toda clase de estafas

El agente de la policía judicial, Antonio Cayoso Cárdenas, ha rendido al juez de instrucción de la sección segunda, un detallado e interesante informe relacionado con las ingeniosas estafas ideadas, y llevadas a cabo, por el falso periodista René Esteban Alfonso y González Palacio, natural de Cárdenas, de 27 años de edad, vecino de O'Reilly número 32.

Dice el informante que dicho sujeto con motivo de haber hecho política activa en las últimas elecciones, tuvo trato con personas de significación política y social, así como con comerciantes amigos de ellos, y como frecuentaba las oficinas públicas, logró aprovecharse de distintos talonarios de checks, con los que se dispuso a realizar diversas estafas. Entre esos talonarios se encuentran los pertenecientes al doctor Pedro Grau y a un hermano de éste, nombrado José, y valiéndose de terceras personas, pudo hacer efectivos varios de dichos checks, siendo las personas perjudicadas, Marcelino Arrinda, dueño del Bazar Francés, situado en San Rafael 27 y el restaurant Palacio de Cristal, situado en Consulado y San Miguel; y tratando infructuosamente de hacer efectivos otros dos checks, uno en el restaurant El Carabanchel, propiedad de Braulio Villar y otro en el hotel Inglaterra, invocando siempre por teléfono el nombre de conocidas personas de nuestro mundo social y político.

Después de comprobar el activo agente Gayoso todos estos extremos, procedió a la detención del acusado que se encontraba en el palco dedicado a la prensa en el Teatro Alhambra, a donde concurría en unión de otras personas que también se titulan periodistas, sin haber pertenecido nunca a la redacción de periódico alguno. Se le ocuparon varios carnets de identidad, de los que se había proveído como propicio medio para realizar sus estafas, que ascienden a una cifra aterradora. Según las investigaciones del informante René Esteban, siempre haciéndose pasar como reporter de los principales diarios de esta capital, sorprendía la buena fe de los comerciantes y políticos, a los que lograba convencer para que le pagaran informaciones que nunca fueron publicadas, ya que este individuo jamás figuró en la nómina de los rotativos capitalinos.

Presentado ante el juez de instrucción de la sección segunda, fué remitido al vivac por todo el tiempo que marca la ley.

Cordial Felicitación a Nuestro Compañero Coronel Battemberg

La edición francesa del "New York Herald" le dedica frases muy cordiales de felicitación

El New York Herald en su edición de París del 22 de Enero llegado ayer a la Habana dice lo siguiente:

CORONEL DE BATTEMBERG

Con placer particularmente intenso recibimos la noticia del nombramiento del Coronel de Battemberg al grado de Caballero de la Legión de Honor.

El señor Battemberg director de la oficina del gran cuotidiano de la Habana DIARIO DE LA MARINA, en París, es también el fundador de la elegante revista "Parisina" una obra de arte de edición y un excelente medio de la propaganda cubana. El nuevo Caballero es además el organizador del próximo Congreso de la Prensa Latina en la Habana. Se nota su actividad y su espíritu de organizador en todos los actos que sirven para hacer conocer su pais en Francia y que trabajan por una estrecha unión intelectual y económico entre París y la Habana. Sus dotes de cordialidad, inteligencia y devoción por esta obra le han asegurado en todas las colonias americanas de París la simpatía general".

Recogemos enorgullecidos y satisfechos estas palabras del gran diario de Francia, cuya prensa por regla general limita de modo extremo los elogios personales y le dedica siempre solo brevísimas líneas a asuntos análogos a este. Salvo en un caso excepcional, como este.

Por todo lo cual felicitamos al distinguido compañero y nos felicitamos de contarle entre el mundo selecto de nuestros amigos.

DEFUNCIONES OCURRIDAS AYER EN LA HABANA

Lázaro Mateo Torras, blanco, de 4 meses, San Marttín 31, bronquitis capilar; Abelardo Bazo, blanco, de 2 años, Zaldo 27, pielo nefritis; Juan Martínez, mestizo, de 56 años, Presidio, edema pulmonar; Severina Naranjo, mestiza, de 55 años, J. del Monte 88, arterio esclerosis; Carmen Caramés, blanca, de 48 años, Armas 169, cáncer de la mama; Isabel Canal, blanca, de 64 años, Céspedes, arterio sclerosis; René Ortiz, blanco, de 20 años, San Miguel 342, nefritis crónica; Francisco Eiriz, blanco, de 69 años, Hospital C. García, hipertrofia de la próstata; Sanzo Carracami, asiático, de 40 años, idem idem, tuberculosis pulmonar; José Luis Julián, blanco, de 46 años, idem idem, úlcera varicosa; Pablo Q. Martínez, blanco, de 33 años, idem idem, hemorragia cerebral; Pilar Arias, blanca, de 83 años, Calvario 33, arterio esclerosis; Marcelino Escudero, negro, de 68 años, Colón 28, paludismo agudo; Francisco Granados, blanco, de 18 años, Q. Dependientes, tumor; Hortensia Balya, mestiza, de 15 años, Font 27, parálisis general; Juan González, blanco, de 74 años, 11 número 322, arterio esclerosis; José Pairo, blanco, de 41 años, Q. Dependientes, insuficiencia aórtica; Ramón Rodríguez, negro, de 35 años, Hospital C. García, encefalitis; Antonia Cadenas, mestiza, 54 años, Josefina, Reparto Naranjito, asistolia; Manuel Alonso, blanco, de 63 años, Progreso 14, embofia cerebral; Aida Balein, blanca, de 10 meses, Zapote 1, gastro enteritis; María Rivera, mestiza, de 82 años, Zaldo 31, arterio esclerosis; Sabina González, blanca, de 80 años, A. del Oeste, Los Pinos, mal de Bright; Cristóbal Bacelo, blanco, de 4 meses, Luyanó 134, atrepsia; Delfina Martínez, negra, de 15 años, San Rafael 155, asma.

Las Mujeres hoy son Iguales por lo Menos al Hombre Moderno

La escritora Herminia Gómez Merino, pide sobre esa base, una legislación adecuada

La señora Herminia Gómez Medina, viuda de Morante, ha escrito —y repartido—un vibrante manifiesto feminista, que circuló ayer por la ciudad y fué comentado en el mismo seno de la VI Conferencia.

La señora Gómez Medina estima —en este importante trabajo—que la gran guerra ha sido para la mujer la gran libertadora. Por su piedad, en la Cruz Roja, por su eficiencia, en los trabajos abandonados a la sazón, pues las fábricas carecieron largos meses de obreros masculinos, la mujer probó q. si su corazón era siempre el mismo, magnánimo y bueno, su resistencia física y capacidad había logrado al fin un reconocimiento universal...

El saldo de la gran guerra prosigue facilitándole a la mujer oportunidades brillantes de demostrar constantemente esto mismo. Por eso, concluye, la mujer tiene derecho—ya que la vida lo ha reconocido bien—que las leyes sancionen esta verdad: es igual por lo menos al hombre moderno.

En el manifiesto, la señora Herminia Gómez Medina, viuda de Sánchez pide a la VI Conferencia y al Gobierno de Cuba que se apresuren a legislar sobre esta materia.

LA ESTACION DE RADIO PWX TRASMITIRA LAS NOTICIAS DEL AVANCE DE LINDBERGH HACIA LA HABANA

La Estación Radio PWX de la Cuban Telephone Company, combinada con la All America Cables, ambas Empresas asociadas al sistema de la International Telephone and Telegraph Corporation de New York, trasmitirá por radio todas las noticias relacionadas con los progresos del vuelo a la Habana del coronel Charles A. Lindbergh, a partir de su salida de Port Au Prince.

La Cuban Telephone Company, para mayor seguridad en sus informaciones ha dictado las órdenes oportunas para que todos los Centros Telefónicos del Interior de la Isla comuniquen por las líneas de larga distancia a la Estación PWX, el paso del gran aviador americano.

BIENVENIDA

Por la vía de la Florida ha regresado ayer de los Estados Unidos, después de una prolongada y grata estancia, nuestra simpática amiga la señorita María Antonia Lage, quien tuvo oportunidad de visitar las más populosas ciudades de la Unión.

Reciba nuestra felcicitación por su regreso.

CONCURSO DE VIAJES A LA EXPOSICION DE SEVILLA

BASES

1ª.—En nuestro edificio, situado en la calle de Paseo de Martí 103, en un lugar apropiado y perfectamente visible para el público, tanto de día como de noche, estará colocado un reloj con la esfera completamente tapada.

2ª.—Dicho reloj tendrá visible un contrapeso, que hace de cuerda y que hará un recorrido de cuarenta y nueve pulgadas en siete días.

3ª.—Todos los días, a partir del lunes 9 de Enero hasta el domingo 9 de Septiembre, aparecerá en en el periódico un cupón, conteniendo un dibujo de la esfera de un reloj.

4ª.—El concursante, como elemento de juicio, se fijará en la altura que está colocado el contrapeso del reloj y, calculando el espacio que le falta por recorrer en relación con los siete días que emplea en su recorrido total, marcará en el reloj, cuyas especificaciones se encuentran en las bases una y dos, la hora y los minutos en que parará el reloj.

5ª.—Todos los lunes, a partir del 9 de Enero hasta el lunes 3 de Septiembre a las 11 a. m. y a la vista del público, se colocará el contrapeso del reloj, en un lugar indeterminado del recorrido e inmediatamente se echará a andar el reloj.

6ª.—Todos los lunes, a partir del 16 de Enero hasta el lunes 10 de Septiembre, a las 10 1/2 a. m., también a la vista del público, se destapará la esfera del reloj y se tomará la hora y minutos que marque. Esta será la hora y minutos que se tendrá en cuenta para cada escrutinio parcial.

7ª.—En cada edición del DIARIO DE LA MARINA se publicará una fotografía del reloj en la que se podrá apreciar claramente la colocación del contrapeso en el momento de empezar a andar; esto lo hacemos en beneficio de aquellos concursantes que no puedan ver el reloj auténtico.

8ª.—Semanalmente se practicará un escrutinio, tomando para cada uno de ellos, la hora y minutos tomada del reloj en sus respectivas semanas. Cada acierto se contará por un punto y los diez que más puntos acumulen durante todo el tiempo que dure el concurso serán los ganadores de los diez premios. En el caso de que resulten dos o más empatados, dentro de los diez primeros lugares, la suerte dirá quiénes serán en definitiva los agraciados.

9ª.—Cada concursante deberá marcar claramente en la esfera que tiene el cupón, la hora y minutos en que, a su juicio, parará el reloj, y además la escribirá en el lugar señalado en el propio cupón. En el supuesto caso de no estar conformes ambas indicaciones, prevalecerá la escrita. Cada concursante podrá remitir tantas soluciones distintas como desee; quedando entendido que sólo podrá acumular un punto en cada escrutinio parcial.

10ª.—Los cupones irán contraseñados y cada semana se cambiará la contraseña. Solamente serán válidos para cada escrutinio parcial, los cupones que lleguen a nuestro poder antes de las doce de la noche del día anterior al correspondiente acto de destapar la esfera.

11ª.—Los cupones pueden ser remitidos por correo, dirigidos al Departamento del Concurso o depositados en el buzón que desde el lunes 9 de Enero estará colocado en nuestro edificio de Paseo de Martí 103, Departamento de Anuncios Clasificados.

12ª.—El concursante deberá escribir en el cupón, con toda claridad, su nombre, dos apellidos y domicilio.

13ª.—La caja del contrapeso quedará sellada por Notario Público cada vez que se eche a andar el reloj y la hora y minutos válidos para cada escrutinio se harán constar en Acta Notarial.

14ª.—La hora y minutos en que aparezca parado el reloj, y la hora y minutos en que se eche a andar, se publicarán oportunamente.

15ª.—Semanalmente se harán públicos los escrutinios parciales y la situación de cada concursante.

AVISO IMPORTANTE

EN BENEFICIO DE LOS CONCURSANTES, HEMOS REDUCIDO LA DURACION DEL RECORRIDO DEL CONTRAPESO A 7 DIAS, EN VEZ DE 8, COMO PUBLICAMOS ANTERIORMENTE. LA DISTANCIA A RECORRER, SERA LA MISMA: 49 PULGADAS.

COLUMNA DEL DETALLISTA

LA ASOCIACION DE DETALLISTAS RECIBIO MUCHAS FELICITACIONES POR LA INAUGURACION DE SU CASA

Hoy se reunirá la comisión de la Federación Nacional de Detallistas que trata sobre el descuento en los tabacos y cigarros, que pedirán a los fabricantes de los mismos

Señor José Pérez, miembro de los más distinguidos de la Directiva de la Asociación.

Ayer, entre los concurrentes a la fiesta de la inauguración del edificio de la Asociación de Detallistas de la Habana, la progresista sociedad, estuvieron presentes, entre otros ya mencionados, los siguientes señores:

En representación de los Almacenistas e Industriales, Sire Viadero, Gerente de Viadero, Hermano y Compañía; señor Atanés, por la Casa The Cudahy Packing Company; señor Antonio Copado, de la Casa Bacardí y Compañía; Alonso y Compañía; Barraqué, Maciá y Compañía; Sabatés y Compañía; Tabacalera Nacional; señor Ernesto Querol, representante del Vino Sanson; Presidente y Secretario de los Industriales de Cuba; González y Suárez; Presidente y Secretario de la Sociedad de Representantes del Comercio al por mayor; De la casa Ramón Rodríguez, S. en C.; Unión de Vendedores de la Habana; doctor Juan J. de la Riva, Abogado Consultor y Secretario de la Asociación Nacional de Propietarios de Vidrieras de Tabacos y Cigarros; señor Jesús Gallizo, Representante de los Productos Hershey; Lavín y Gómez; señor Paniagua, por la Casa The Coca Cola Company; Calixto Rodríguez Mauri; Representación de la Fábrica de Tabacos Partagás; Representación de la Casa Domecq.

Señor Alfonso de Juan, Jefe de las oficinas de la Secretaría de la Asociación de Detallistas de la Habana, quien en el cargo que desempeña desde la fundación de la sociedad, se ha sabido captar las simpatías de todos los asociados por su diligencia en el trabajo que ejecuta.

Muchas son las felicitaciones que de toda la República están recibiendo los directivos de la Asociación de Detallistas por haber realizado lo que muchos creyeron un paso difícil de dar, como es la construcción del edificio social, que hoy constituye uno de los más lindos palacios de la urbe habanera.

La Junta Directiva de la Asociación nos ruega que por este medio hagamos llegar a todos los que de una manera u otra dieron realce a la fiesta de la inauguración del edificio social, las más expresivas gracias.

Cumplimos el encargo con gusto.

HOY SE REUNE LA COMISION DE LA FEDERACION NACIONAL DE DETALLISTAS QUE TRATA SOBRE EL DESCUENTO EN LOS TABACOS Y CIGARROS

Hoy, a las tres de la tarde, en el bufete del doctor Juan José de la Riva, secretario de la Asociación de Propietarios de Vidrieras de Tabacos y Cigarros, se reune la comisión que el Ejecutivo de la Federación Nacional de Detallistas ha designado para tratar sobre la rebaja o descuento que deben pedir los detallistas a las fábricas de tabacos y cigarros.

EL OBJETO DE LA REUNION DE HOY

La reunión de esta tarde tiene por principal objeto acordar las bases definitivas en que se ha de fundamentar la petición, pues es deseo del máximo organismo minorista el condensar en fórmulas viables y armónicas la solicitud que a nombre de los minoristas de Cuba ha de presentar a la Unión de Fabricantes de Tabacos de la Isla de Cuba.

LA COMISION

Dicha comisión está compuesta por el señor Lucio Fuentes, presidente de la Federación; Narciso Pardo, expresidente del Centro de Cafés; José A. Fernández, presidente del Centro de Detallistas; José Lores, vicepresidente de la Asociación de Propietarios de Vidrieras de Tabacos y Cigarros; doctor Juan José de la Riva, secretario de la propia institución; Antonio Pérez Manrique, secretario de la Federación y Fuco. G. Gómez, delegado de la Asociación de Propietarios de Vidrieras de Tabacos y Cigarros.

Señor Francisco Moscoso, entusiasta miembro de la Sección de Propaganda de la Asociación de Detallistas

De las determinaciones de esta comisión están pendientes los minoristas en general, y nosotros les informaremos oportunamente.

PROXIMAMENTE SE REUNIRAN LAS COMISIONES DE LA FEDERACION

A igual que en la tarde de hoy se reune la comisión que tiene a su cargo el gestionar un descuento para los detallistas que venden tabacos y cigarros, en los días sucesivos se irán reuniendo las distintas comisiones que tienen la misión de estudiar importantes problemas que afectan no solamente a los minoristas, sino al comercio y la industria en general.

LA DE PATENTE DE ALCOHOLES

Entre las comisiones que se reunirán se encuentran las que gestiona el pago trimestral de las patentes de alcoholes y que la morosidad en ese arbitrio municipal no sea castigado con el duplo de recargo, sino solamente con el diez por ciento de penalidad que, según establece el artículo 106 de la ley de Impuestos Municipales, es la pena que se aplica a la falta de pago voluntario en las demás contribuciones de carácter municipal.

LA DE LIMPUESTO

Otra comisión que rendirá su informe, aunque posiblemente no actuará inmediatamente en espera de determinadas reformas del sistema fiscal, entre ellas la unificación de los impuestos, que es cuidadosamente estudiado por el Gobierno, será la que tiene el encargo de laborar en favor del paso a las Aduanas del actual impuesto sobre la venta bruta.

Esta comisión, como anteriormente expresamos, es posible que no actúe por el momento, pues se espera el resultado del plan de unificar los arbitrios.

Las restantes comisiones, todas en estudio y gestión de conclusiones adoptadas en el IV Congreso de Detallistas, también se reunirán próximamente, intensificando grandemente las labores que tienen a su cuidado.

"CLUB CUBANO DE BELLAS ARTES"

Bajo la presidencia del maestro Esteban Valderrama celebró su sesión ordinaria mensual la junta de gobierno del Club Cubano de Bellas Artes, habiéndose adopatdo por unanimidad los siguientes acuerdos:

Aprobar el acta de la sesión anterior; enviar cálido mensaje de felicitación al doctor Miguel Mariano Gómez, vocal del Club, por los decretos recientemente dictados por él en su calidad de alcalde municipal, velando por el ornato de nuestra ciudad. Organizar para el próximo seis de marzo una ofrenda floral en el cementerio de Colón en memoria del doctor Sergio Cuevas Zequeira; designar al doctor Carlos Miguel de Céspedes, Secretario de Obras Públicas, miembro de honor del Club, felicitarlo por su labor de embellecimiento de la Habana y agradecerle el haber aceptado el plan del Club, con respecto a destinar el mercado del Polvorín, para museo y biblioteca nacional; solicitar del alcalde municipal y presidente de la Cámara municipal se apruebe la petición del Club, referente a honrar al gran repúblico doctor Enrique José Varona; comisionar a los señores presidente y secretario, para imponer al senador señor Alberto Barreras de un acuerdo; conceder un voto de confianza al maestro Valderrama para resolver asuntos relativos a la Comisión de Hacienda; enviar las publicaciones del Club a la biblioteca de la Escuela de Comercio de Oriente, según interesa el secretario de dicho Instituto de Comercio y al señor Ortiz López, bibliotecario del Ateneo de Sevilla (España).

Se aprobaron en principio varias peticiones de ingreso de miembros numerarios por la comisión que entiende del homenaje a Goya, se informó de la labor que viene realizando en el desarrollo del bello programa acordado, por los señores concurrentes, se pasó revista a las publicaciones recibidas en el Club y siendo las once y cuarenta y cinco de la noche, se dió por terminado el acto.

El Gerente de la Comisión de Licores de Quebec, en Canadá

El señor A. F. Sainz de la Peña, Agregado Comercial a la Legación de Cuba en Canadá, ha informado al doctor Alfredo O. Ceberio, Secretario General de la Asociación Nacional de Industriales de Cuba, del próximo arribo a esta ciudad del señor Thadee Michaud, Gerente de la Comisión de Licores de la Provincia de Quebec, radicada en Montreal.

Espérase que tan distinguido caballero llegue a la Habana del 15 al 25 del corriente mes de febrero.

La Corporación referida es la única en el Dominio del Canadá que está autorizada por ese Gobierno para la venta de licores.

El señor Michaud viene a visitarnos en viaje de placer, permaneciendo aquí una corta temporada. Durante su estancia en Cuba aprovechará visitar varias destilerías y fábricas de licores, pues tiene vivo interés en conocer los métodos que en e ellas se emplean para la fabricación de los referidos artículos, y la capacidad productora de las mismas.

La visita del señor Michaud puede ser de buenos resultados para nuestros industriales de ese giro, quienes, según tenemos entendido, han acordado dispesarle un cordial recibimiento a su llegada a la Habana, e invitarle a que visite dichas industrias, que están montadas, en su mayoría, con todos los adelantos modernos.

Con Brevajes hicieron Perder la Razón a un Hombre sus Familiares

Un hermano del enfermo acusa a la mujer de éste y a otras personas como autoras del hecho

En la jefatura de la Policía Secreta se personó ayer Juan Iglesias Badia, español de 49 años de edad y vecino de San Salvador 14 denunció que a su hermano Sebastián de los mismos apellidos que él le están matando lentamente habiéndole hecho perder la razón con los brebajes que le suministran estando enfermo con parálisis general progresiva, desde hace tiempo a causa de esas pócimas.

Acusa de darle los brebajes mortíferos a la esposa de su hermano Adelina Montada y Riverón, la cual en complicidad con varias personas más y con el fin de apoderarse de los bienes de su hermano y administrarlos a su capricho, le está suministrando extraños comistrajos y bebidas. Pide el denunciante que se investigue el hecho, pues a el no le dejan ver a su hermano.

ACUSA A LA COMPAÑIA

En la Sección de Expertos se personó ayer Miguel Cerda vecino de Cuba 91, obrero que trabaja en las obras de la carretera central tramo de San Francisco de Paula al Cotorro, exponiendo que sufrió un accidente en agosto último siendo conducido a la Clínica que en Merced entre Bayona y Compostela, posee la Fidelity Supply Co. of Maryland en la cual están asegurados los obreros y allí el Dr. Sánchez, sin estar curado le dió de alta, viéndose precisado a ingresar en la casa de salud Balear y al personarse a cobrar las dietas en la Fidelity, se niegan a abonarselas.

MERCADO LOCAL DE CAMBIOS

Estuvo más firme la libra esterlina. Pagaban por cable para entrega en 15 de mayo a 4.86 5|8.

Cerró la peseta española más sostenida, en comparación con los tipos de apertura que fueron más bajos.

Flojo el cambio sobre New York.

Entre Bancos y Banqueros se operó en cheque sobre New York a 5|64 de descuento; en pesetas cheque a 16.98 1|2, 16.99 1|2 y cable a 17.00.

Cotizaciones	Valor
New York cable	1|16 D.
New York vista	5|64 D.
Londres cable	4.87 ¼
Londres vista	4.86 ¾
Londres 60 días	4.84 ¼
París cable	3.94
París vista	3.93
Madrid cable	17.01
Madrid vista	17.00
Hamburgo cable	23.90
Hamburgo vista	23.89
Italia cable	5.30
Italia vista	5.29
Zurich cable	19.28
Zurich vista	19.27
Bruselas cable	13.98
Bruselas vista	13.97
Toronto cable	3|16 D.
Toronto vista	¼ D.
Hong Kong cable	50.12
Hong Kong vista	49.90
Amsterdam cable	40.38
Amsterdam vista	40.36

Mercado de Cambios

Nueva York Febrero 6. (UP)

INGLATERRA: Libra esterlina. Par 4.86.6.

Vista	4.86.13|16
Cable	4.87. 3|16

ESPAÑA: Par 19.3 centavos por peseta.

Vista	16.98
Cable	16.99

FRANCIA: Par 19.3 centavos por franco.

Vista	3.92 ⅝
Cable	3.92 ⅞

SUIZA: Par 19.3 centavos por franco.

Vista	19.23 ½
Cable	19.24

BELGICA: Belga (nueva moneda)—Par 13.88.

Vista	13.92
Cable	13.92½

ITALIA: Par 19.3 centavs por lira.

Vista	5.28 ⅜
Cable	5.28 ⅞

ALEMANIA: Par 23.88 centavos por marco.

Vista	23.85
Cable	23.86

AUSTRIA: Par 14.07 centavos por chelín.

Vista	14 ⅛

HUNGRIA:

Vista	17.45
Cable	17.50

PORTUGAL:

Vista	4.95
Cable	5.00

SUECIA: Par 19.3 centavos por corona.

Vista	26.83
Cable	26.84

HOLANDA: Par 40.42 centavos por florín.

Vista	40.27
Cable	40.29

GRECIA: Par 1.93 por dracma.

Vista	1.32
Cable	1.33

NORUEGA: Par 26.8 centavos por corona.

Vista	26.59
Cable	26.60

DINAMARCA: Par 26.8 centavos por corona.

Vista	26.76
Cable	26.77

CHECOESLOVAQUIA: Par 20.3 centavos por dinar.

Vista	2.96 ½

YUGOESLAVIA:

Vista	1.76¼

RUMANIA: Par 19.3 centavos por lei.

Vista	0.62

POLONIA: Par 19.3 centavos por zloty.

Vista	11.25

FINLANDIA:

Vista	2.52 ½

BULGARIA:

Vista	0.75

JAPON: Par 40.3 centavos por yen.

Vista	46.74
Cable	46.90

CHINA: Par 70.278 por tael.

Vista	62.87
Cable	63.00

INDIA INGLESA:

Vista	36.68
Cable	36.75

ARGENTINA: Par 40.42 centavos por peso

Vista	42.78

BRASIL: Par 32.40 centavos por mil reis.

Vista	12.05

CANADA: Par 100 centavos por dollar.

Vista	99.84

PERU:

Vista	3.90

URUGUAY:

Vista	102.62

CHILE:

Vista	12.20

COLOMBIA:

Vista	97.91

VENEZUELA:

Vista	19.20

MEXICO:

Vista	48.62

PLATA EN BARRAS

Nueva York Febrero 6. (UP)

La plata en barras se cotizó hoy en este mercado a 56 1|2.

ESTAFA DE QUE FUE VICTIMA LA ASOCIACION DE CRONISTAS DE SOCIEDADES REGIONALES

No han perdido los compañeros perjudicados su derecho a perseguir a los culpables.—Declárase, como lo solicitara el Dr. Oscar Soto, que la causa puede volver al estado de sumario, para la práctica de diligencias tendentes al esclarecimiento del delito

Presidio para un expendedor de billetes de Banco, falsos.—El robo de Zapata número 21.—Cuatro años para una fámula que abusó de la confianza en ella depositada.

CRONICA DE TRIBUNALES

EN EL SUPREMO

En sentencia dictada al efecto, la Sala de lo Civil y de lo Contencioso-Administrativo del Tribunal Supremo ha declarado sin lugar el recurso de casación que, por infracción de ley, estableció Juan Manuel Fernández Ramírez, comerciante de Marianao, impugnando el fallo de la Sala de idéntica denominación de la Audiencia de la Habana, en los autos del juicio declarativo de mayor cuantía que, en cobro de pesos, promoviera Gustavo González Gutiérrez, del comercio de esta plaza, contra el recurrente.

La Audiencia confirmó en su impugnado fallo, el de la primera instancia que, desestimando las excepciones opuesta por el demandado, declaró con lugar la demanda y condenó a Fernández a pagar al actor la cantidad de 3.896 pesos, cincuenta centavos, intereses legales y costas.

VARIOS AUTOS

Ha dictado autos la Sala de lo Criminal del propio Tribunal Supremo, declarando insustanciables los recursos de casación que a continuación se expresan:

LESIONES GRAVES

El de Román Bell Pérez, contra el fallo de la Audiencia de Oriente que lo condenó en causa por lesiones graves, procedente del Juzgado de Instrucción de Santiago de Cuba.

HOMICIDIO

El de Gregorio Vázquez Hernández, contra el fallo de la Audiencia de Pinar del Río, que lo condenó en causa por homicidio, procedente del Juzgado de Instrucción de Guanajay.

DELITO PRIVADO

El de José Raynaldo López, contra el fallo de la Audiencia de Oriente que lo condenó en causa por delito privado procedente del Juzgado de Instrucción de Gibara.

OTRO HOMICIDIO

El de Salvador Pérez Delgado, contra el fallo de la Audiencia de Pinar del Río, que lo condenó en causa por homicidio procedente del Juzgado de Instrucción de San Juan y Martínez.

HURTO

El de José Ferarles Marrero, contra el fallo de la Audiencia de Camagüey que lo condenó en causa por hurto procedente del Juzgado de Instrucción de Camagüey.

FALSEDAD

Y el de Bernardo Oliva Torres contra el fallo de la Audiencia de Matanzas, que lo condenó en causa por falsedad en documento privado procedente del Juzgado de Instrucción de Matanzas.

EN LA AUDIENCIA

TRIUNFA LA ASOCION DE CRONISTAS DE SOCIEDADES REGIONALES

La "Asociación de Cronistas de Sociedades Regionales", ha obtenido con la dirección del doctor Oscar Soto y Calderón de la Barca, un triunfo en su reclamación por la vía criminal contra Diego Gastardi Navarro y otros, que la hicieron víctima de una falsedad y estafa perjudicándola en más de tres mil pesos.

Contra el hecho realizado por Gastardi y los otros, se formuló denuncia por el señor Antonio Román Carrillo, en la que se hacía constar que en un festival celebrado por la referida Asociación de Cronistas, en el mes de junio del pasado año, se habían falsificado las papeletas que servían de entrada al mismo.

La Asociación, ejercitando la acción penal, constituyó su representación por el Letrado doctor Oscar Soto, quien denunció el hecho, pero el Juzgado elevó la causa sin procesar y sin practicar determinadas diligencias de prueba, proponiendo el sobreseimiento que el Fiscal apoyó y la Audiencia aprobó.

Como la Asociación de Cronistas no tenía personalidad en el sumario, se veía imposibilitada de establecer ningún recurso contra tal resolución, por lo que el doctor Soto estableció entonces una querella, que el Juzgado se negó a admitir, por lo cual dicho Letrado acudió en apelación y a virtud de la cual ha logrado la Asociación el éxito que perseguía, pues si bien es verdad que se declara sin lugar la apelación en cuanto a la admisión de la querella, en un considerando se reconoce el derecho del Procurador señor Dennes, que lo es de la Asociación dirigido por el doctor Soto, a pedir que se abra nuevamente la causa a sumario.

He aquí el fundamento aludido:

"CONSIDERANDO: que este pronunciamiento no obsta para que el Procurador señor Dennes, con la representación en que ha comparecido, solicite que en el estudio de aquella causa se le tenga por personado y por parte, y con ese carácter se le tenga por tal, y así mismo solicite la práctica de las diligencias que estime tiendan al esclarecimiento del hecho delictuoso que persigue; PUES LAS CAUSAS SOBRESEIDAS PROVISIONALMENTE PUEDEN VOLVER AL ESTADO DE SUMARIO CON ESE OBJETO, Y SI A ELLO NO ACCEDIESE EL JUEZ, PUEDE UTILIZAR LOS RECURSOS PROCEDENTES, para obtener el logro del reconocimiento de su derecho."

Por lo que se ve, el asunto en lugar de perderse se ha ganado, pues será de oficio como se perseguirá y castigará el delito, sin más instancia de parte agraviada que la acusación particular y sin necesidad, por consiguiente, d equerella que daba al delito el carácter de privado, siendo en realidad un delito de carácter público y perseguible de oficio.

Es este, pues, un nuevo triunfo del distinguido Letrado y compañero en el periodismo doctor Oscar Soto.

BILLETES DE BANCO FALSOS

El Fiscal de la Audiencia ha formulado escrito de conclusiones provisionales, solicitando tres años, seis meses y 21 días de presidio correccional y multa de mil pesos, por expendición de billetes de Banco falsos, para Pedro Rodríguez Fortuna o Fortuna Rodríguez.

Refiere el Fiscal que este individuo se presentó el treinta de diciembre último en la casa de préstamos "La Zilia", adquiriendo un traje que pretendió pagar con un billete de Banco falso y como el dependiente Rolando Villariño advirtiera la ilegitimidad del papel moneda, Rodríguez se lo arrebató de las manos, dándose a la fuga.

MAS CONCLUSIONES

En otros escritos de conclusiones provisionales formulados al efecto, solicita dicho Ministerio estas penas:

LADRON AGRESIVO

Seis meses de arresto mayor, por robo con violencia en las personas en grado de frustrado, para José Corrales Duquesne, que el 18 de enero último se introdujo en la casa Zapata número 21 para robar, acometiendo con un martillo a los moradores Antonio Basanto Rodríguez y Elías Vázquez, que lo sorprendieron, causándoles lesiones leves.

CON ABUSO DE CONFIANZA

Cuatro años, dos meses y un día de prisión correccional, por hurto cualificado por el grave abuso de confianza, para María Rodríguez. Según el Fiscal, que prestaba servicios como criada en la morada de Rosa Vázquez Fernández, Jovellar letra B, el nueve de Enero pasado se apoderó de una cartera que contenía 20 pesos.

LEY DE DROGAS

Y dos meses y un día de arresto mayor y multa de trescientos pesos por infracción de la Ley de Drogas para cada uno de los procesados Rafael Chin y Ramón Liu.

SEÑALAMIENTOS PARA HOY

Sala de lo Civil

Almendares. Narciso Borroto. Pensión. Ponente: R. Acosta. Parte. Fiscal.

Contencioso. Port of Havana Docks Co., contra Alcalde Habana. Ponente: Presidente. Letrado: Montoro-Ramírez. Pror.: Cárdenas.

Port of Havana Docks Co., contra Alcalde Habana. Contencioso. Ponente: Presidente. Letrado: Montoro-Ramírez. Pror.: Roca-Cárdenas.

Angel Rodríguez Leal contra Ayuntamiento Madruga. Contencioso. Incidente. Ponente: Echeverría. Letrado: Ocejo-G. Hernández. Pror.: Toscano-Alonso.

Centro. Ramón Travieso y otro contra Havana Central Railroad Co. Mayor. Ponente: Presidente. Letrado: Rosainz-Betancourt. Pror.: Granados-Dennes.

Oeste. Antonio García de la Torre contra Bautista Cañizo. Mayor. Ponente: Montagu. Letrado: Cardenal-G. Montes. Pror.: Vélez-Ferrer.

Almendares. Gustavo A. Mejías contra Alvaro Rodríguez. Incidente. Ponente: Acosta. Letrado: Mejías. Estrados.

Oeste. José María More contra National City Bank of New York. Incidente. Ponente: Acosta. Letrado: Gorrín. Pror.: Bravo. Estrados.

Centro. Manuel Campo y Anza contra Constantino Vázquez. Menor. Incidente. Ponente: Acosta. Letrado: Bermúdez. Estrados.

Centro. Sabatini Guillermo Carlo contra Francisco Correa. Mayor. Ponente: Montagu. Letrado: Romero Montalvo. Pror.: Cerra-Pagés.

Oeste. Joaquín de Martorell contra Miguel Burgos. Mayor. Ponente: Acosta. Letrado: Torre-Galiano.

Oeste. P. Gutiérrez y Hno. contra Isaac Stefano. Menor. Ponente: Escobar. Letrado: Tolón. Pror.: Cardona. Estrados.

Almendares. R. García y Ca., contra Miguel Torrente. Menor. Ponente: Acosta. Letrado: Ros. Pror.: Carrasco.

Bejucal. Ramón Guardado contra Roque Somohano. Menor. Ponente: Montagu. Letrado: Casulleras. Estrados.

Este. Carlos M. Coroalles contra Armando F. Río. Mayor. Ponente: Presidente. Letrado: Grau-Pardo. Pror.: Jiménez-Roca.

Norte. Batabanó Industrial S. A. contra López Guerreiro. Menor. Ponente: Acosta. Letrado: Roque-Puig. Pror.: Mestre-Cárdenas.

Almendares. The Royal Bank of Canada contra Silverio Gómez. Incidente. Ponente: Echeverría. Letrado: Vivanco-Iglesias. Pror.: Vega-R. Pulgares.

Centro. Antonio Ledo Garrido contra Antonio Reguera. Ponente: Montagu. Menor. Letardo: A. Ledo.

Centro. Eloísa Ostolaza contra Lorenzo Oliva. Incidente. Ponente: Echeverría. Letrado: Bolívar-Saba. Pror.: Villaverde-Pinto.

Los que Ayudaron al Baile de los Artistas

Nuestro querido amigo el señor Conrado Masaguer, que puso de relieve de modo tan admirable sus dotes de organizador en el baile de los artistas, para propiciar recursos con que sostener la Asociación de Pintores y Escultores, nos ha remitido una relación, que por lo extensa nos vemos impedido de publicar, dando las gracias a las personas y entidades comerciales que generosamente ayudaron aquel esfuerzo, realizando donativos de algunos productos o facilitando los medios para el estupendo baile.

Anualmente, como se sabe, se efectuará el baile de los artistas hasta lograr no sólo el sostenimiento, sino engrandecer la Asociación y que ésta pueda efectuar su obra trascendente de cultura en beneficio de Cuba.

No son los Prácticos de Farmacia los que Citan

La Asociación Nacional de Prácticos de Farmacia tiene interés en hacer constar que no son ellos, sino la Federación de Auxiliares de Farmacia, los que citan para una reunión en la Bolsa del Trabajo la noche del miércoles.

Quedan complacidos.

M.E.C.D. 2016

INFORMACION AZUCARERA

MERCADO DE NEW YORK

NUEVA YORK, Febrero 6 (U. P.) El mercado de futuros en crudos desplegó firmeza hoy en la sesión encalmada de este día. Los precios iniciales estuvieron cerca de un punto más alto, pero en el curso de la sesión avanzaron otros tres puntos, bajo el estímulo de compras por las casas comerciales y los corredores. La demanda no fué agresiva, atribuyéndose el alza a la ausencia de presión de venta po parte de los intereses productores cubanos. Las ofertas de esa procedencia fueron apreciablemente más pequeñas que en recientes sesiones.

Los negocios en el mercado de costo y flete fueron ligeros, contentándose compradores y vendedores con seguir una política de espera por el momento, indicando poca inclinación a realizar operaciones en gran escala.

Los precios se sostuvieron relativamente firmes y los negocios en refinado fueron ligeros.

Cotizaciones de las entregas futuras:

Mes	Abre	Alto	Bajo	Cierre
Jan	287	288	287	288
Mar	255	257	255	255
May	264	266	264	264

MERCADO LOCAL DE AZUCAR

Estima el Sugar Club de La Habana la producción de Cuba hasta el 31 de Enero, en 549.000 toneladas, contra 862.217 toneladas en igual período del año anterior.

Se exportaron ayer por distintos puertos de la República, 74,200 sacos de azúcar.

MOVIMIENTO DE AZUCARES

El habido durante la semana pasada fué como sigue:

ZAFRA DE 1926-27

	Toneladas
Recibos seis puertos	266
Recibos otros puertos . . .	15
Exportación seis puertos . .	3,555
Exportación otros puertos . .	6,709
Existencia seis puertos . .	21,144
Existencia otros puertos . .	35,176
Centrales moliendo	0

ZAFRA DE 1927-28

	Toneladas
Recibos seis puertos	102,832
Recibos otros puertos . . .	92,808
Exportación seis puertos . .	33,647
Exportación otros puertos .	19,457
Existencia seis puertos . .	119,169
Existencia otros puertos . .	130,812
Centrales moliendo	166

EXPORTACION, 1926-27

	Toneladas
Hatteras	8,071
Europa	.....
New Orleans	2,193
Galveston	.....
Savannah	.....
España	.....
Canadá	.....
México	.....
América del Sur	.....

EXPORTACION, 1927-28

	Toneladas
Hatteras	30,492
Europa	3,648
New Orleans	17,213
Galveston	.....
Savannah	1,451
España	.....
Canadá	.....
México	.....
América del Sur	.....

Habana, de Febrero de 1928.

Gumá y Mejer.

En New York el mercado de azúcares crudos abrió ayer con compradores a 2.17|32 centavos libra, costo y flete.

Al mediodía se anunció una venta de 21,000 sacos de Cuba a 2.9|16 centavos libra, costo y flete, embarque en la segunda quincena de este mes a especuladores.

Otra venta se anunció más tarde, de 5,000 sacos de Puerto Rico a 4.28.1|2 centavos libra, costo y flete, para inmediato embarque, a especuladores.

Se vendieron ayer en la Bolsa de azúcares futuros, 26,250 toneladas.

En los almacenes afianzados de New York había ayer una existencia de 707 mil 500 sacos de azúcar.

La carta de apertura del mercado consumidor, recibida por los señores Mendoza y Compañía, dice así:

"NUEVA YORK, Febrero 6.—Parece haber por una y otra parte el deseo de esperar los acontecimientos, hallándose divididas las opiniones en cuanto a los tipos actuales. Créese en algunas esferas que el mercado ha descontado ya muchas de las diferentes características de la situación, aguardándose con gran interés la actuación de la Compañía Exportadora Cubana y la actitud de los compradores europeos. Hay probabilidades de que la liquidación de Marzo cause alguna inseguridad más en las entregas cercanas."

Carta del cierre:

"NUEVA YORK, Febrero 6. — El mercado de azúcares para entrega futura estuvo quieto y sostenido. No se puso de manifiesto ningún movimiento de compras, verdaderamente importante, pero al mismo tiempo tampoco se advirtió verdadero deseo de liquidar por parte de los que están al alza. Decíase que los refinadores de otras plazas estaban dispuestos a pagar dos y medio centavos, costo y flete, por azúcares crudos de Cuba, pero no encontraban vendedores a ese tipo. Decíase también que los operadores están dispuestos a pagar a 2.9|16 centavos por embarques para fines de Febrero. Espérase un mercado más sostenido."

MERCADO DE LONDRES

En el mercado inglés se cotizó el azúcar refino a 28 chelines y 19 peniques, representando una baja de seis peniques respecto al tipo del sábado.

Anunciaron de aquel mercado que había vendedores de azúcares de Santo Domingo, a la paridad de 2.38 centavos libra, libre a bordo, Cuba.

La zafra de remolacha del Reino Unido ascendió a 181,000 toneladas largas, valor en azúcares refinos.

COTIZACION OFICIAL DEL PRECIO DEL AZUCAR

Reportadas por los Colegios de Corredores

Febrero 4

Habana..	2.219231
Matanzas	2.244138
Cárdenas..	2.250292
Sagua	2.232128
Manzanillo..	2.222601
Cienfuegos	2.266850

EXPORTACIONES DE AZUCAR

Las exportaciones de azúcar reportadas el día de ayer por las aduanas en cumplimiento de los apartados primero y octavo del decreto 1770, fueron como sigue:

Por el Mariel: 6.000 sacos para N. York.

Por Cárdenas: 30.200 sacos para New York.

Por Caibarién: 24.000 sacos para New York.

Por Guantánamo: 14.000 sacos para New York.

PROMEDIO DE LA COTIZACION OFICIAL DEL PRECIO DEL AZUCAR

MES DE ENERO

Primera quincena

Habana..	2.533634
Matanzas....	2.569957
Cárdenas..	2.550250
Sagua	2.574903
Manzanillo	2.534849
Cienfuegos..	2.563331
Segunda quincena	
Habana..	2.375456
Matanzas	2.414966
Cárdenas....	2.396563
Sagua..	2.414595
Manzanillo..	2.379114
Cienfuegos..	2.421619
Del mes	
Habana..	2.453877
Cárdenas	2.472592
Sagua	2.493930
Manzanillo..	2.456174
Cienfuegos..	2.491650

EL PROMEDIO DE LOS DIEZ MESES

Precio promedio general de los diez meses alcanzado por el azúcar del primero de febrero al treinta de noviembre del año pasado para aplicarlos a la zafra de 1926 a 1927, en las plazas que se relacionan a continuación conforme a lo dispuesto en la Ley de 9 de abril de 1927.

	Cts.Lib.
Habana..	2.627590
Matanzas..	2.663180
Cárdenas..	2.650912
Manzanillo	2.629774
Sagua....	2.664316

PESETA

SE COTIZO A RAZON DE

5 PESETAS

88.23

DOLLAR

FRANCO

SE COTIZO A RAZON DE

25 FRANCOS

44 CENTIMOS

DOLLAR

BOLSA DE NEW YORK

ACCIONES

2,025,800

BONOS

$10,783,000

CHEQUES

526,000,000

TABACO

Ciento cinco tercios de primeras y octavas capaduras, vendieron y entregaron, durante la mañana, Menéndez y Compañía a Gerald C. Smith.

Mark A. Pollark, que sigue en el mercado, compró y registró en los almacenes de Fernández y Zabala, un lote de ciento veinte y dos tercios de tripas de Vuelta Abajo.

De viejas de Partido vendió Manuel Lozano a Manuel López, Inc., de New York, ciento doce de Partido.

Sobrinos de Antero González compraron y registraron las cantidades de "botes" siguientes: setenta y cuatro pacas en los almacenes de Antonio González; ciento cuarenta en casa de José Galván, y treinta y ocho en los almacenes de Hijos de Camacho y Compañía.

También pasaron ayer a terceras manos varios lotes de octavas de Remedios: cuarenta y tres tercios que compraron Walter Sutter y Compañía a Sobrinos de Antero González: treinta y nueve que Ramón Ruisánchez y Compañía vendieron a Abraham Haas y Compañía y otros menores picos.

Aixalá y Compañía compraron a Pastor Sánchez cuarenta y cinco tercios de "voldos" y veinte y tres de esta misma clase vendieron Prieto y Compañía a Tamargo y Compañía.

Veinte tercios de rezagos de Partido compró Sutter a Pastor Sánchez y otro lote a Sobrinos de Antero González.

LA RAMA QUE ENTRO AYER

Por el patio de los ferrocarriles entraron ayer las cantidades de tabaco en rama que siguen:

De Florencia, para Ramón Ruisánchez y Compañía, 144 tercios.

De Pinar del Río, para Leslie Pantín e Hijo, 50 barriles.

De Zaza del Medio, para Caonejo y La Paz, 106 tercios.

De Santa Clara, para Arturo Ruiz 58 pacas.

DE LA NUEVA COSECHA

En la finca "Parra", del barrio El Tumbadero, sembró Salvador Herrera ciento ochenta y cinco mil matas.

Quinientas veinte y dos mil sembró José Pérez en la finca La Pequeña, del mismo barrio.

En la finca San Luis, también de El Tumbadero, sembró ciento treinta mil matas Pedro Guerra.

Evaristo Herrera, en sus tres fincas denominadas La Armonía, Las Mercedes y Santa Agueda, sembró quinientas sesenta mil matas.

Y medio millón justo sembró Sansón Sanfiel, en la finca Tomeguín.

Todos esos cosecheros están deshojando y obteniendo un buen rendimiento de capas, con las características de la actual cosecha de Partido.

MERCADO DE NEW YORK

POR NUESTRO HILO DIRECTO U. P.

MERCADO DEL CAFE

NUEVA YORK, Febrero 6 (U. P.) Las transacciones estuvieron virtualmente sostenidas en la sesión del mercado de futuros en café, celebrada hoy. Las fluctuaciones fueron excepcionalmente pequeñas y de poca significación especial, pues simplemente reflejaron las operaciones rutinarias de los intereses comerciales.

Durante todo el día no hubo operaciones del exterior, en vista de que estos intereses están inclinados a ocupar una posición de espera. Los operadores se encuentran evidentemente dispuestos a esperar los nuevos acontecimientos en los mercados primarios antes de realizar operaciones.

Los mercados primarios siguen encalmados, aunque se nota alguna demanda para los grados escogidos. Las ofertas de costo y flete no han variado y la cotización en Nueva York es la misma de días anteriores.

Cotizaciones:

Mes	Abre	Alto	Bajo	Cierre
Mar	1386	1386	1382	1383
May	1363	1367	1362	1262
July..	1354	1354	1349	1349

MERCADO DE ACCIONES

NUEVA YORK, Febrero 6 (U. P.) Las acciones avanzaron durante la mayor parte de la sesión de hoy en la Bolsa, yendo a la cabeza del movimiento las de acero, no obstante la brusca reacción que se registró a mediodía con motivo del alza del interés del dinero. El cierre mostró alguna irregularidad, pero las alzas superaron a las bajas.

El algodón ganó cerca de 2 pesos en bala, con relación al cierre anterior, bajaron los granos y los bonos estuvieron irregulares, generalmente más altos los extranjeros. Los bonos del Gobierno de los Estados Unidos se sostuvieron firmes y la tendencia de los industriales fué mixta. Una baja de más de 7 puntos en Pathe Sxchange del 7, fué la característica del mercado.

Al comienzo de la sesión de hoy tuvieron gran demanda acciones como las de Vanadium Steel y United States Steel comunes. Esta fuerza provocó el alza en otras industriales, ayudada materialmente por la falta de noticias que afectasen adversamente a la situación del mercado.

Vanadium Steel se mantuvo entre 94 3|4 y 89 1|8 y cerró a 92 y 1|2, contra 87 la semana pasada. República Iron & Steel avanzó a 68, cerrando con una ganancia de 41 puntos y medio. Betlehem llegó a 62 3|8 y cerró a 62, con ganancia de 3 1|4 puntos.

Ludlum, Superior y otras emisiones de acero estuvieron fuertes, mientras las compras de acciones mineras convergían en las de cobre, siendo favorita Nevada Cooper, que reemplazó a Grene Cananea. Nevada alcanzó una cotización máxima de 23 1|2 y cerró a 22 7|8, con alza de 3|4. Anaconda, Calumet & Arizona, Kennecot y American Smelting también estuvieron fuertes.

Las acciones de motores siguieron el alza de la General Motor en las primeras operaciones, declinaron en las primeras horas de la tarde y recuperaron parte de las pérdidas antes del cierre.

BOLSA DE NEW YORK

FERROCARRILES	
Atch Top & Santa Fe	185¼
Atl Coast Line	181
Baltimore & Ohio	111
Bangor & Aroostock R R ..	76¼
Chesapeake & Ohio	192
Chi Gt West com	10½
Chi Gt West pref	24¾
Chic & N W	82
Chi Mil & San Paul com..	15⅞
Chi Mil & San Paul pref	31⅜
C Rock I & P..	108½
Delawar & Hudson	166¾
Del Lack West	132¼
Erie	52½
Erie pref	57
Gulf Mobile	50
Great Northern	94¼
Kansas City Southern	53
Lehigh Valley	89⅛
Louisville & Nash	149⅞
Mo Kan & Tex com	35⅜
Mo Pac com	45⅜
Mo Pac pref	107
N Y Central	158
N Y N H & H	67⅜
Nickle Plate	131½
Norfolk & Western	182
Northern Pacific	93¼
Pennsylvania	63¾
Pere Marquete	126⅛
Fits W Va..	135
Reading	96¼
St Louis & San Francisco ..	111
St Louis & Southwestern. ..	70½
Seaboad ar Line com	20⅞
Seaboad ar Line pref	31½
Southern Pacific	118½
Southern Railway	142
Texas & Pac	117
Union Pacific..	186¾
Wabash com	57
Western Maryland com	38¾
EQUIPOS	
American Car Fou	108½
American Locomotive	112
Baldwin Lcomotive	249⅜
Gen Rail Sig	112⅞
Pullmann Company	81¾
Lima Locomotive..	60
Preseed Steel Car	24½
N Y Air Brake	44
Westhinghouse Air Brake	52¾
MOTORES	
Chandler Motor pref	16½
Chryler	57¾
Dodge Motors com	20¼
Dodge Motors pref	72¼
General Motor New	135¾
Hudson Motor Co	84¾
Mack Trucks	101⅞
Nash	86¾
Packard Motrs	59⅛
Pierce Arrow com	13
Studebaker Corp	64¼
White	33½
Willys Over	19⅛
Yellow Truck	33½
ACCESORIOS	
Am Bosch Mag	19¼
Briggs Mfg Co..	22
Eaton Axle & S	28½
Gabriel Snubber A	22½
Spicer Mfg Co	26½
Stewart Warner	83
Timken Roller..	124½
GOMA	
Ajax	12⅞
Fisk Tire	16⅜
Goodrich	93⅜
Lee Rubber & Tire	44½
Kelly Springfield Tire	23⅛
U S Rubber	57⅝
ACEROS	
Am Steel Fou	64⅜
Bethlehem Steel	62
Colo F. & I	80
Crucible Steel	91½
Gulf States	56⅞
Inland Steel	58
Philadelphia Coal & Iron ..	31
Republic Iron Steel	67¾
U S Steel	144⅝
Vanadium	92⅛
Youngstown	99⅝
PETROLEOS	
Atlantic Ref	100¾
Barnsdall A	23⅛
California Petrol..	25⅜
General Asphalt..	81⅛
Hoston Oil	141
Independent Oil & Gas	25½
Louisiana Oil	11⅛
Lago Oil..	32½
Mid Cont Pet	26½
Pan American B	42¼
Phillips Petroleum	39¾
Pure Oil	20⅝
Shell Union Oil	25
Sims Petroleum	21
Sinclair Oil Corp	18⅛
So Cal Edison	46⅜
Skelly Oil	26⅞
S O Calif	54½
Standard Oil of New Jersey	39
Texas Co	52⅜
Texas Pac Land	27¼
Texas Pac C & O	14⅜
Union Oil Cal	43¼
SERVICIOS PUBLICOS	
American For Pow	24
American Tel and Tel..	179
Am Water Works..	56
Columbia Gas	93⅛
Consolidated Gas	128½
Elec Light Pow	32
Inter Tel & Tel	145
Interboro R T	36¾
National Power & Light	24⅞
North American	60⅝
Pub Ser N J	43½
Standard Gas & Elec	61½
United Lgiht A	30
AZUCAR Y FERROCARRILES CUBANOS	
American Bett Sugar	16½
American Sugar Ref	67⅞
Cuban Cane Sugar com	6⅛
Cuban Cane Sugar pfd	26
Cuban ARmerican Sugar	20½
Cuba Company	25½
Gt West Sug	32¾
Consolidated R R Cuba	70
Punta Alegre	29⅛
Puerto Rico Sugar	26⅝

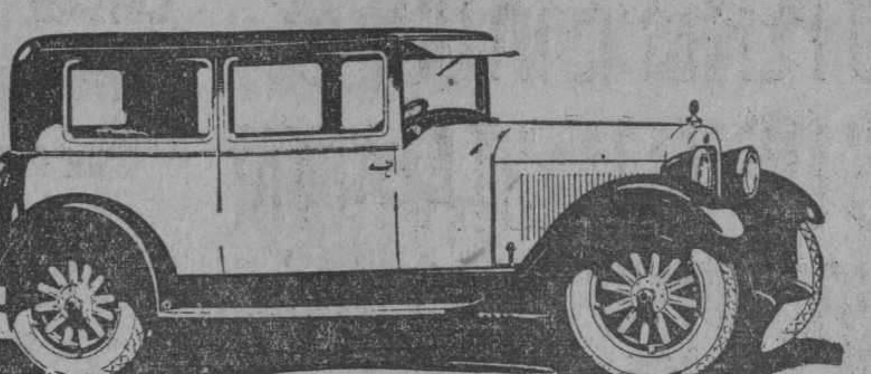

UN 6 CILINDROS CERRADO A

$1.075

Esto es algo extraordinario pero es casi incomprensible tratándose de un

ESSEX

SUPER-SIX

el 6 cilindros más económico y además, el más potente en su tamaño. Un "coach" elegante y cómodo que permite la entrada de los pasajeros al interior sin molestar a los que van delante.

A PAGAR: $358.33 AL CONTADO

Y 14 MENSUALIDADES DE $55.28

que ya llevan incluídos intereses al 6-0|0 en el primer año.

ADMITIMOS SU CARRO USADO COMO EFECTIVO

J. ULLOA Y CIA.

(15 años de servicio continuo)

P. MARTI 3, 5 y 7. Habana. Telf. M-7777

MERCADO DE BONOS

VALORES CUBANOS

Nueva York Febrero 6. (UP)

	Alto	Bajo	Cierre
Cuba 5 1|2 s. 1953..	104⅞	104⅜	104⅜
Cuba 5 1|2 s. 1944..	———	———	———
Cuba 5 1|2 s. 1949..	———	———	———
Cuba 4 1|2 s. 1949..	———	———	———
Cuba RR. 5s. 1952..	99	98⅝	99
Cuba Ex. 5 s. 1952..	———	———	———
Havana Electric 5 1|2 s 1951..	———	———	———

BONOS DE LA LIBERTAD

Nueva York Febrero 6. (UP)

	Alto	Bajo	Cierre
Libertad:			
3 1|2 s	101.26	101.22	101.26
1o 4 1|4 s	103	102.30	103
3o 4 1|4	100.14	100.12	100.14
4o 4 1|4	103.24	103.22	103.24
Tesoro:			
4 1|4 s	115.3	115	115.3
4 s	110.3	110	110.3
3 3|4 s	107.6	107.3	107.6

BONOS INTERNACIONALES

Nueva York Febrero 6. (UP)

	Alto	Bajo	Cierre
Burdeos 6 s 1934..	———	———	———
C. Lyons 6 s 1934..	101	101	101
Marsella 6 s. 1934..	101	101	101
Alemania 7 s. 1949..	107¾	107½	107¾
Italy Kingdom del 7 por 100 1951..	98¾	98⅝	98¾
Francia 7 s. 1949..	108¼	107⅞	107⅞
Holanda 6 s 1947	———	———	———
Argentina 6 s. 1957..	100⅜	100⅜	100⅜
Rep Chile 7 s 1942..	———	———	———
Brasil 6 1|2 s 1957..	96½	96¼	96½
Checo Eslovaquia 8 % s. 1945	105⅛	105⅛	105⅛

ACCIONES TABACALERAS

Nueva York Febrero 6. (UP)

	Demanda	Oferta
American Tob	135	142
American Cigar pfd	102	—
Union Tobacco com	27	29
Union Tobacco A ..	87	90
J S Young..	107	114

BOLSA DE PARIS

Paris Febrero 6. (UP)

Renta Francesa 3 por 100 ..	69.50
Renta Francesa 5 por 100 ..	87.15

BOLSA DE LONDRES

Londres, Febrero 6. (UP)

F C. Unidos de la Habana..	65 ½

Mercado de Algodón

Al cerrar ayer el mercado de New York se cotizaba el algodón a los siguientes tipos:

	Cierre
Marzo	17.38
Mayo	17.54
Julio..	17.66
Octubre	17.44
Diciembre	17.43
Enero (1929)	17.40

MERCADO LOCAL DE VALORES

Probablemente el General Machado asistirá el día 23 del corriente mes, a la toma de posesión de la nueva directiva de la Bolsa de La Habana.

Los comentarios durante el día giraron alrededor de las noticias relacionadas con el préstamo de los cincuenta millones de pesos el cual será destinado al financiamiento de Obras Públicas.

Continúa con buen éxito la suscripción de acciones del Sindicato Nacional Cubano. Dicho Sindicato estima las utilidades del presente año que han de reportar el Hipódromo, el Casino Nacional y la Playa de Marianao, en más de quinientos mil pesos.

Muy irregular rigió este mercado. Sostenidas las cotizaciones de bonos y obligaciones.

Flojas las acciones azucareras. Las preferidas de Cuba Cane perdieron un punto y cuarto y Punta Alegre, un punto.

Con tono irregular continúan las de Internacional de Teléfonos. Muy firmes las de Cuban Telephone Company.

Prevalecieron tipos sostenidos en Ferrocarriles Unidos, Ferrocarriles Consolidados de Cuba y Cuba Company.

Más firmes las Navieras. Sin comentarios de importancia las acciones de seguros a excepción de La Mercantil, que acusa favorable tendencia.

Cerró inactivo el mercado.

Mercado de Víveres

Nueva York Febrero 6. (UP)

En este mercado se cotizaron hoy los siguientes artículos:

Trigo de invierno: 1.45.

Trigo rojo de invierno: 1.55 1|2.

Maíz número 2 amarillo: 1.08 3|4.

Centeno para exportar: 1.19½.

Avena blanca: 66 1|4.

Heno número 1: 22.

Harina: 8.35.

Aceite oliva galón: 0.50.

Aceite barril: 2.05.

Aceite semilla de algodón: de 10.00 a 10.30.

Afrecho: 41.00.

Papas Long Island: 4.35.

Manteca refinada en tercerola: a 11 3|8.

Manteca refinada en latas: 12.00.

Arroz Fancy: 7 1|2.

Frijoles de 7.15 a 8.35.

A los extranjeros que nos visitan

y tienen necesidad de cambiar las monedas de sus países por la nacional, les aconsejamos que tanto para venderla como para comprarla acudan a la única casa especializada en este giro y que por su gran experiencia conoce el valor de todas las monedas del mundo, lo que constituye una verdadera garantía.

Nos referimos a la Casa de Cambio LA REPUBLICA, situada en Obispo 15-A antes de llegar a Oficios, al lado de un puesto de frutas.

En esta casa hay siempre monedas de todas las naciones y cada una tiene marcado su valor en venta para que el cliente pueda rápidamente hacer sus cálculos, pues se ven a través de una vitrina donde aparecen cuidadosamente colocadas, pues se dedica a la compra-venta de pesetas, francos, libras, liras, pesos argentinos, chilenos, mejicanos y del Perú, oro y plata, Reiz del Brazil y de Portugal, oro de Turquía, onzas, medias onzas, doblones, escudos, centenes, luises, pesitos de oro de todos los países y especialmente de Cuba.

Ord 10536.

SOCIEDAD DEL PILAR

SECRETARIA

SUBASTA DE ARRENDAMIENTO DE LA CANTINA

Por acuerdo de la Directiva cumplimentado un precepto Reglamentario se saca a pública subasta la adquisición de la cantina de esta Sociedd por un año.

La subasta se efectuará el día 8 del presente mes en el local social Estévez número 62 a las 8 y 30 de la noche.

Los pliegos de condiciones pueden solicitarse en el propio local de ocho a diez de la noche todos los días.

Las proposiciones se harán por escrito y bajo sobre cerrado y lacrado, y se admitirán solamente hasta el propio día 8 a las 8-1|2, después de esa hora no podrá presentarse ninguno más.

Habana, Febrero 5 de 1928.

Ricardo Villalonga,
Secretario General.

1182 3d.-5

Compañía Cubana de Pesca, S. A.

CONVOCATORIA

SECRETARIA

La Junta Directiva de esta Compañía, en cumplimiento de lo dispuesto en el artículo trigésimo-primero de los Estatutos sociales, ha acordado convocar a Junta General ordinaria de accionistas de esta Compañía, en la calle de Oficios número 22, altos, en esta ciudad, el día diez y seis del corriente mes, a las cinco de la tarde; advirtiendo a los señores accionistas que para tomar parte en dicha Junta deberán tener inscriptas en los libros registros de esta Compañía sus acciones con diez días de anticipación a la Junta, o depositar las mismas en poder del Secretario con dicha antelación; que la Junta se celebrará cualquiera que sea el número de accionistas concurrentes, y que los acuerdos se tomarán por mayoría absoluta de votos.

Y para citar a todos los señores accionistas de esta Compañía, de orden del señor Presidente, expido la presente para su publicación en la Gaceta Oficial de la República y DIARIO DE LA MARINA, en la Habana a tres de Febrero de mil novecientos veinte y ocho.

Dr. VIRIATO GUTIERREZ

1198 3d.-5

Bolsa de la Habana

COTIZACION OFICIAL DEL DIA 6 DE FEBRERO

	Comp.	Vend.
República de Cuba 1904 Speyer	102	—
República de Cuba 1905 Deuda In'	98	—
República de Cuba 1909 4 ½	96	—
República de Cuba 1914 Morgan ex	100	—
República de Cuba 1917 Puertos..	99	—
República de Cuba 1923 5 ½	103¼	—
Ayuntamiento Habana, 1a hipoteca..	103	—
Ayuntamiento Habana, 2a hipoteca..	103	—
Banco Territorial	88	—
Calzado	—	—
Cervecera	106⅛	108
Ciego de Avila..	—	—
Cienfuegos	—	—
Curtidora	—	—
Gibara	—	—
Gas	108	120
H. Electric (Consolidados) ex div	90	96
Manufacturera	49	53
Matadero	—	—
Nacional de Hielo.. ..	—	—
Nueva Fábrica de Hielo (bonos)	100	—
Noroeste F C	—	—
Papelera Serie A	102	—
Papelera Serie B	68	78
Teléfono	91	—
Teléfono (Conv. Col.)..	—	—
Unidos	76	90
Urbanizadora	—	—
Edificio La Metropolitana S A	100	105
Jarcia Matanzas.	100	104
Tron Beer (Obligaciones no hipotecadas)	79¾	101

BONOS: Empréstito seriado de la República de Cuba, Morgan 5½ por 100, 1927

	Comp.	Vend.
Serie A—1928	100	—
Serie B—1929	100¼	—
Serie C—1930	100¼	—
Serie D—1931	100½	—
Serie E—1932	100⅝	—
Serie F—1933	100¾	—
Serie G—1934	101	—
Serie H—1935	101¼	—
Serie I—1936	101¾	—
Serie J—1937	102½	—

ACCIONES

	Comp.	Vend.
Agrícola Banco	—	—
Banco Territorial	50	—
Banco Territorial, benef	2	—
Cervecera	238	300
Ciego de Avila..	—	—
Cienfuegos Acueducto .	—	—
Constructora, p	—	—
Constructora, c.	—	—
Cuba Cane pref	26	—
Cuba Cane com..	5	—
Cuba R R	—	—
Cuban Central, p	—	—
Cuban Central, c	—	—
Cuban Tire, p	—	—
Curtidora..	—	—
Gibara	—	—
Industrial Cuba	—	—
Havana E. Railway Co pref	68	71
Havana E. Railway Co comunes	11	20
Jarcia pref.	96	97½
Jarcia com	21¾	24½
Licorera com.	4¼	4¾
Lonja pref	100	—
Lonja com	—	—
Manufacturera pref.. ..	5¼	8
Manufacturera com.. ..	2¼	3½
Matadero..	—	—
Naviera pref	68	72
Naviera com	10¼	14
Nueva Fábrica de Hielo	405	—
Perfumería pref..	69	—
Perfumería pref..	70	90
Perfumería com..	13	—
Pesca pref	105	—
Pesca com	25	—
Préstamos	—	—
Santiago	—	—
Sancti Spíritus	—	—
Teléfono pref	113	—
Teléfono com	118	—
Tel Int..	144	147
Unidos	65½	—
Union Oil	—	—
Urbanizadora, pref.. ..	—	—
Urbanizadora, com. ..	—	—
Metropolitan Auto	—	—
Fibras y Jarcia..	50	60
Fibras y Jarcia (sindicadas)	50	60

Clearing House

Las compensaciones que se efectuaron ayer entre los Bancos asociados al Clearing House de la Habana ascendieron a $3.943.846.25.

Mercado de Fletes

COTIZACIONES

	100 libras	
Costa Norte:		
A Filadelfia	12	13
A Galveston	12	13
A New Orleans	11½	12½
A Halifax	—	—
A St. John	—	—
A Savannah	—	—
A Boston..	14	15
Costa Sur		
A Filadelfia	14	15
A New York..	14	15
A New Orleans..	13½	14½
A Halifax..	—	—
A St John	—	—
A Boston	16	17
A Galveston..	14	15

Estas cotizaciones son exclusivamente sobre azúcar.

Una política previsora en sus negocios exige que usted se relacione con un Banco igualmente previsor. Le invitamos a que abra cuenta con nosotros.

THE BANK OF NOVA SCOTIA

Fundado en 1832

Capital $10,000,000 Reserva $19,500,000

Habana, Camagüey, Cienfuegos, Manzanillo y Santiago de Cuba

Colegio de Corredores y Notarios comerciales de la Habana

COTIZACION OFICIAL DEL DIA 6 DE FEBRERO

Cambios	Tipos
S|E Unidos cable..	1|32 D.
S| Unidos vista	1|16 D.
Londres cable	4.87 ⅛
Londres vista	4.86 ⅝
Londres 60 días	———
París cable	3.94
Paris vista..	3.93
Bruselas vista	13.94
España cable	17.03
España vista	17.01
Italia vista	5.30
Zurich vista	19.25
Hong Kong vista..	49 ¾
Amsterdam vista	40.24
Copenhague vista	———
Christiania vista..	———
Estocolmo vista	———
Montreal vista	———
Berlín vista..	———

NOTARIOS DE TURNO

Para Cambios: Carlos René Bonnet García.

Para intervenir en la cotización oficial de la Bolsa de la Habana: José Eugenio Moré; Raúl E. Argüelles.

Visto Bueno: Antonio Arocha, Síndico Presidente. Eugenio E. Caragol, Secretario Contador.

Información ganadera

LA VENTA EN PIE

Las operaciones del ganado en pie en los corrales del Luyanó alcanzaron en el día, las siguientes cotizaciones.

(Precios nominales) Vacuno, de 4.1|4. 5.1|4 a 6 centavos.

Cerdos del país, de 7 a 9 centavos, y americanos, de 11 a 12 centavos.

Lanar, de 8 a 9 centavos.

MATADERO DE LUYANO

Las reses beneficiadas en este Matadero se cotizan a los siguientes precios:

Vacuno, de 15 a 18 centavos.

Cerdos del país, de 28 a 32 centavos, y americanos, de 34 a 40 centavos.

Lanar, de 30 a 45 centavos.

Reses sacrificadas: Vacuno, 84; Cerdos 83; Lanar, 18.

MATADERO INDUSTRIAL

Las reses beneficiadas en este Matadero se cotizan a los siguientes precios:

Vacuno, de 15 a 18 centavos.

Cerdos del país, de 28 a 32 centavos y americanos de 34 a 40 centavos.

Lanar, de 30 a 45 centavos.

Reses sacrificadas: Vacuno, 317; Cerdos, 209; Lanar, 51.

CERVEZA: ¡DEME MEDIA "TROPICAL"!

M.E.C.D. 2016

LA EVOLUCION DE LAS CONDICIONES DEL TRABAJO EN LA AMERICA LATINA SEGUN EL SEÑOR POBLETE TRONCOSO

El distinguido Catedrático de la Universidad de Chile dió ayer su anunciada conferencia en la Universidad de la Habana ante selecta concurrencia, entre la que había muchos delegados

Ayer, a las cinco, tuvo lugar en la Universidad la Conferencia dada por el Profesor de la Universidad de Chile doctor Moisés Poblete Troncoso.

Presidieron el acto el señor Rector de la Universidad, el señor Decano de la Facultad de Derecho y el de Letras y Ciencias.

Asistieron y tomaron asiento en la Presidencia el señor Presidente de la Cámara de Representantes, Dr. Guas; el señor Ministro de Chile, doctor Bianchi. Asistió una selecta concurrencia, en la que se notaban numerosos miembros de las Delegaciones extranjeras a la Conferencia de la Habana y distinguidas damas.

Hizo la presentación del doctor Poblete Troncoso, en elocuentes frases el doctor Fernando Sánchez Fuentes, Profesor de Legislación Social, quien puso de relieve la vigorosa personalidad del conferenciante en su triple aspecto de profesor, publicista y funcionario. Citó, especialmente, sus dos últimas obras publicadas y recordó que era el autor del proyecto de Código del Trabajo en Chile.

El doctor Poblete Troncoso principió por rendir un cálido homenaje a la Universidad de la Habana, de la que dijo que era el crisol donde se han forjado los espíritus selectos que han contribuído y contribuirán en el futuro al progreso y gloria de esta gran nación, que une a su naturaleza de ensueño la potencia de una raza vigorosa y creadora.

Entrando en la materia de la Conferencia hizo un estudio profundo de la evolución de las condiciones del trabajo en la América Latina, comenzando por las primeras manifestaciones del derecho obrero en la época de la colonización española, remontándose a las primeras manifestaciones del derecho obrero en el siglo XVI, que aparecen en las Leyes Nuevas y principalmente en la Recopilación de Indias. Recordó la situación de los indígenas y todas las medidas tomadas por el Gobierno de la Metrópoli para protegerlos, medidas que desgraciadamente no se cumplieron.

Se refirió a continuación al período intermedio que comprende las leyes dictadas después de la Independencia hasta el fin de la guerra mundial, en que las condiciones del trabajo estaban regidas en la mayoría de los países por la legislación civil común, que no contemplaban las modalidades del trabajo industrial.

Entró a analizar detenidamente las modalidades propias de la legislación social americana, principiando por la inmigración, dando interesantes datos sobre el movimiento migratorio en los principales países latinoamericanos. Habló extensamente de la influencia europea en la legislación americana, explicándola por el hecho de que la cultura hispanoamericana es ante todo una cultura latina y no anglosajona.

Diseñó las tendencias del derecho social en América, en especial la tendencia a la Codificación que se observa en Argentina, Chile, Cuba, México, etc.

Se refirió a la liberalidad de las legislaciones sociales americanas respecto de los extranjeros, que tienen los mismos derechos que los nacionales.

Hizo un interesante análisis de las principales Constituciones políticas americanas respecto a las declaraciones de Derecho Social que en ellas se contienen, citó especialmente la Constitución de Méjico, Perú, Honduras y Chile.

Analizó en seguida los diversos progresos alcanzados por las diversas legislaciones de América en materia de contrato de trabajo, de descanso dominical, sobre libertad sindical, conciliación y arbitraje en los conflictos colectivos, accidentes del trabajo y enfermedades profesionales, higiene industrial, trabajo de mujeres y niños, salarios, contrato de trabajo de los empleados particulares, seguro de enfermedades, habitaciones obreras y cooperativas.

Dijo que del estudio del conjunto de la legislación obrera americana se podía llegar a la conclusión de que existe en América un verdadero progreso en materia de política social, progreso que se ha acentuado principalmente en la post guerra debido a la Carta del Trabajo de Paz de Versalles, que persigue como fin superior el mantenimiento de la paz social.

Se refirió finalmente a la cooperación de América Latina en la política social internacional, enalteciendo la obra de la Organización Internacional del Trabajo, dando completos detalles de las Conferencias Internacionales del Trabajo y de la organización de la Oficina Internacional del Trabajo de Ginebra.

Terminó su completa disertación diciendo: "Tal es el esfuerzo de América en la obra de la política social internacional; esfuerzo noble y fecundo, que tiende a contribuir al establecimiento de una Humanidad nueva sobre la base de la solidaridad humana y de la justicia social."

El doctor Poblete Tronco fué muy felicitado.

En el Grandioso Palacio del Centro Asturiano de la Habana Fueron Recibidos Ayer Solemnemente los Delegados que Asisten a la Sexta Conferencia Internacional Americana

La Junta Directiva en Pleno de Aquella Institución Tributó a los Ilustres Visitantes un Cordial Recibimiento.—Aplausos Para el Doctor Bustamante, el Secretario de Estado y el Embajador de España.—Brindis de Nicanor Fernández y del Delegado de Santo Domingo

LA ACTUALIDAD GRAFICA.—Champán en honor de los Delegados a la VI Conferencia ofrecido por el Centro Asturiano.—El Presidente de esta poderosa institución en compañía del señor Secretario de Estado, del Excmo. Embajador de España, del doctor Antonio Sánchez de Bustamante y de otros distinguidísimos miembros de la Diplomacia Pan Americana al tiempo de brindar—junto a la florecida mesa—por el pasado y el porvenir desde el corazón del suntuoso Palacio de Asturias, símbolo feliz del consorcio del patriotismo puro con el trabajo ennoblecedor y fecundo. Grabador, Fermin — Foto, Buendía

Ayer, a las seis de la tarde, visitaron el gran Palacio del Centro Asturiano los Delegados a la Conferencia Internacional Americana, que se celebra actualmente, correspondiendo a la gentil invitación que les hiciera el Presidente de tan poderoso Centro, señor Simón Corral.

En la puerta principal del gran palacio esperaban a los ilustres visitantes el Presidente del Centro, señor José Simón Corral; los Vicepresidentes, señores Nicanor Fernández y Aurelio Peón; el Secretario General, señor Enrique Cima, y todos los señores de la Junta Directiva y gran número de asociados; los exPresidentes, señores Maximino Fernández y Sanfeliz y Vicente Fernández Riaño; el señor Lucio Fuentes, Presidente de la Sección de Intereses Materiales; doctor Francisco L. Rodríguez, Presidente de la de Instrucción; señor Fermín González, Presidente de la de Recreo y Adorno; señor Faustino Grana, Presidente de la de Sanidad; señor José Fernández Martínez, de la de Propaganda; señor Angel Miñagorri, de la de Inmigración; el exPresidente de la Sección de Sanidad, señor Manuel Pérez Tárano; el señor Armenio Lavilla; el exPresidente de la Sección de Instrucción, señor Benigno Santos; el Vicepresidente de la propia Sección, señor Germán Gómez; el Administrador de la "Covadonga", señor Francisco García Méndez; el Secretario de la Dirección, doctor Barba, y muchos más.

Formaban en dos filas de honor, que cubrían toda la escalera, las niñas del plantel "Jovellanos", presididas por el Director, señor Eladio Blázquez y profesoras; sobre el vestíbulo que da paso al café-taberna ondulaban, abrazadas, las banderas de Cuba y de España. En el gran salón de fiestas aparecían todas las banderas de todas las naciones representadas en la Conferencia.

Cerca de las seis llegaron los señores Delegados, precedidos del señor Secretario de Estado, doctor Rafael Martínez Ortiz; del doctor Antonio Sánchez de Bustamante, Presidente de la Sexta Conferencia; del Embajador de España, señor Francisco Gutiérrez de Agüera, personajes que fueron recibidos por los aplausos de la concurrencia.

Concurrían también el Presidente de la Asociación Canaria, señor Andrés Nóbregas; el del Centro Andaluz, doctor Mariano Caracuel; el Delegado General de la Cruz Roja Española, doctor Ignacio Plá; el señor Tomás Servando Gutiérrez; el doctor Ramón Zaydín; el Presidente de la Asociación de Repórters, señor Ramón Gárate, acompañado de los demás miembros de la Directiva; el señor Julio Blanco Herrera, Inspector General de "La Tropical"; el señor José las Morenas, exdiputado español; doctor Solano Ramos; señor Faustino E. Lavilla; señor Antonio Sierra Pérez; señor Armando Rodríguez; doctor Torralbas; señor Rafael Egaña, Secretario de la Cámara de Comercio Española y Cónsul de Nicaragua; doctor Pedro Martínez Fraga, Secretario de la Delegación Cubana; doctor Néstor L. Carbonell, Secretario General de la Sexta Conferencia; señor Rafael Palau, Secretario del Centro Castellano, que representaba al Presidente, señor Elías Roda; el Director de la Caja de Ahorros de los Socios del Centro Asturiano, señor Manuel F. Fernández; el arquitecto social, señor José Ricardo Martínez; los vicesecretarios del Centro, señores Martín del Torno y Manuel Calvo, y el oficial de la Secretaría, señor Francisco Santa Eulalia y el señor José Somozas.

En los balcones que se asoman a la escalera monumental esperaban a los Delegados numerosas personas.

Con los señores Delegados llegaban sus bellas y elegantes esposas, a las cuales recibieron muy graciosamente las damas Josefa Vilato de Simón, señora del Presidente del Centro; Berta González de Fernández, señora del Primer Vicepresidente; Carmela López de González, señora del Presidente de la Sección de Recreo y Adorno; la señora del exPresidente de Instrucción, señor Benigno Santos, y la señora del Presidente de la Sección de Sanidad, señor Grana.

Los ilustres visitantes y sus distinguidas damas, acompañados de los señores del Centro recorrieron todas las dependencias del primer piso; la Secretaría; salón de conferencias; presidencia; el gran café. En el segundo piso, la biblioteca y salón de sesiones, y en el tercero, las aulas del plantel "Jovellanos"; departamentos que fueron calurosamente elogiados por todos los visitantes.

Más tarde, en el gran salón de fiestas, se les ofreció un champán de honor: hora cordial y amenísima, que culminó en estos dos elocuentes brindis.

El señor Nicanor Fernández, Vicepresidente del Centro:

El Presidente de este Centro y su Junta Directiva, en nombre de todos los asociados, me han enaltecido imponiéndome el noble deber de que yo sea el intérprete de su profunda gratitud hacia los ilustres Delegados a la Sexta Conferencia Internacional Americana, que en este momento sois huéspedes honorables de nuestro hogar.

En la historia de nuestra casa figurará, sin duda, como la página más brillante y más cordial, esta fecha en que los representantes de todos los pueblos de la noble América llegan a nosotros para honrarnos y enaltecernos.

Este palacio, florecido en el esfuerzo y sostenido por la voluntad de los humildes, no es sólo obra de los humildes; es obra también a la que dieron las autoridades de la República de Cuba cuya hospitalidad no tiene jamás límites. Con nuestra voluntad y nuestro esfuerzo está la ayuda de los cubanos; toda esta realidad de este palacio, de aquel gran sanatorio, que se llama "Covadonga"; de este glorioso plantel de enseñanza donde vienen a culturarse cerca de dos mil niños cubanos: de este gran salón de fiestas donde los socios fraternizan en fiestas culturales de este género. Y todo esto no representa en ningún caso nuestra vanidad; representa nuestro trabajo, nuestro honor y nuestra gloria.

En nombre, pues, de todos los asociados os doy la más cordial bienvenida y os saludamos con afecto y cariño. Sed bienvenidos a vuestra casa y cuando regreséis a vuestras patrias, donde viven también hermanos nuestros, llevadles un amoroso saludo y un abrazo fraterno y para vuestras naciones el deseo vehemente de que sigan el camino venturoso que han iniciado hace algunos años, marchando al ritmo del progreso moderno hacia la cumbre más alta de la civilización.

(Grandes aplausos.)

Salutación que contestó el señor Peynado, Presidente de la Delegación de la República Dominicana, con estas elocuentes palabras:

Designado por mis compañeros de la Comisión de Iniciativas de la Sexta Conferencia, contesto muy honrado al elocuente saludo que acaba de hacernos el distinguido Vicepresidente de este glorioso Centro Asturiano.

Si el acierto se midiera, no por capacidad, sino por la sinceridad en el amor a España, entiendo que la designación está bien hecha y me honra y me enaltece.

La nación, a quien tengo el honor de representar en la Conferencia Panamericana, guarda los restos del insigne almirante Cristóbal Colón; de su capital partieron las naves conduciendo a los inmortales conquistadores que llevaron la civilización a todo el Continente, desde México al Cabo de Hornos. Si la colonización se hubiera reducido a Santo Domingo hoy, todos mis compañeros de conferencia serían dominicanos. El pueblo dominicano es digno del amor a España; pues como la historia demuestra, ofreció y dió su sangre generosa a España ayudándola a conquistar pueblos y razas que aún no habían despertado a la civilización.

Tanto yo como mis compañeros celebramos y admiramos este maravilloso palacio, acaso ejemplo, sin ejemplo, en el mundo por la obra de la cooperación fraterna de los hombres de una región.

El ideal de la Sexta Conferencia no es un ideal exclusivo para la América, sino que todos vivimos la aspiración suprema de llegar a fundir una conciencia que pueda ser imitada para llegar a formar un gran corazón devoto a la paz y a la libertad.

A las ocho comenzó el desfile. A los señores Delegados se les tributó una despedida cariñosísima.

PROMETE SER INTERESANTISIMA LA EXPOSICION AVICOLA QUE SE ABRIRA EN LOS BAJOS DEL "CENTRO ASTURIANO"

Será inaugurada el día 23 del actual, bajo la dirección de la Asociación Nacional de Avicultura y patrocinada por el Gobierno, en honor a los delegados. Habrá valiosos premios

El día 23 de los corrientes se efectuará en honor de los Delegados a la VI Conferencia Panamericana, la Exposición Avícola que se llevará a cabo bajo la competente dirección y laboriosa administración de la Asociación Nacional de Avicultura.

Como un acto más en honor de los señores Delegados a las Conferencias, la Asociación Nacional de Avicultura va a realizar una de las exposiciones más interesantes y valiosas que hasta ahora se han verificado en Cuba, patrocinada por el Gobierno de la República y dirigida por la nombrada entidad.

La gran Exposición tendrá lugar en los amplios salones (bajos) del Centro Asturiano, que fué cedido de una manera espontánea y gentilísima por el Presidente de esa Institución Regional, señor Simón Corral, que siempre se halla dispuesto a coadyuvar a todo cuanto tienda en beneficio de la comunidad.

LA APERTURA

La apertura de la Exposición de Avicultura se celebrará el día 23 de los corrientes y estarán abiertas al público las puertas de ésta hasta el día 27 del mismo mes en curso.

Gran regocijo ha ocasionado entre los aficionados a estas justas avícolas dicha exposición, pues éstos han de presentar los más valiosos ejemplares que posean, pudiéndose, seguramente, ver en dicho local las más raras especies de pájaros y especialmente las más valiosas clases de aves de corral y domésticas.

LOS PREMIOS SERAN VALIOSOS

Se ha dispuesto por la alta dirección de la Exposición que los donativos estén de acuerdo con la importancia que ésta tiene.

Los premios a los vencedores serán en efectivo y se repartirán entre los ganancioso mil ochocientos pesos en metálico. También se han de donar valiosos trofeos, medallas y copas, regalo de varios comerciantes e industriales de esta capital.

VALIOSA COPA DE PLATA

Se otorgará al triunfador la valiosa copa de plata, bellamente cincelada, que donara el señor Presidente de la República, General Gerardo Machado en el año de 1926 y que está considerada como el premio más valioso de la Avicultura en Cuba.

LAS INSCRIPCIONES

Las inscripciones para esta Exposición pueden hacerse por Correo y deben ser dirigidas al señor Domingo Noguer, que es el encargado y Director de la Exposición, al Apartado 728, o pueden hacerse personalmente en "Granjas Alfadas", sita en la calle de O'Reilly número 30 y también en casa de los conocidos señores "A. Langwitch y Cía", de Obispo número 66. El director, Sr. Nogués, remitirá gustosamente a cuantos los soliciten los reglamentos de la Exposición y toda clase de informes que estén relacionados con esta justa avícola.

LA DIRECTIVA DE LA "ASOCIACION NACIONAL DE AVICULTURA"

Esta prestigiosa Asociación Nacional de Avicultura, está presidida por conocidas personas de esta sociedad. Es el Presidente de Honor de la referida entidad el Jefe de la Nación General Gerardo Machado y Socios Honorarios, el General Manuel Delgado Secretario de Agricultura, Comercio y Trabajo; el señor Antonio Ruiz, Gobernador de la Provincia de la Habana, y el Comandante Alberto Barreras, que ocupa un escaño en nuestro más alto Cuerpo Legislativo.

La Directiva está formada por los señores siguientes: Presidente, el señor Enrique Aldabó; Vicepresidente, Dr. Leandro de la Torriente; Secretario, señor Domingo Nogués; Vicesecretario, Dr. Rafael Lagardet Tesorero, señor Manuel G. López; y la Junta de vocales está formada por los señores Armando López; Juan Bernazar; Pedro J. Hernández; Pedro D. Pool; Eulpgio González; Laureano García; Genaro López; Manuel González; el Dr. Francisco Etcheverry y el Capitán Pedro A. Castellanos.

LA EXPOSICION PROMETE SER MUY INTERESANTE

Esta Exposición avícola promete ser, en verdad, interesante, y seguramente la más importante de las celebradas hasta nuestros días. Desde el año de 1926, última de las Exposiciones de esta clase celebradas en Cuba no se había hecho otra análoga. En 1927, a causa de sedición, que con tanta furia azotó gran parte de nuestra isla, impidió que se llevara con éxito una justa de esta naturaleza, pues nuestras Granjas Avícolas se desorganizaron y sufrieron grandes pérdidas. Sin embargo, nuestros avicultores llenos de ánimo, emprendieron de nuevo la reorganización de sus esquilmadas granjas y este año, obviadas todas las dificultades y con la generosa cooperación del Gobierno vuelve la Asociación Nacional de Avicultura a celebrar su segunda Exposición Avícola, como un acto más en honor de los señores que forman parte de las Delegaciones de la Sexta Conferencia Panamericana.

Llegue nuestra más cálida y sincera felicitación a los organizadores de esta Justa Avícola y a los Directores de la Asociación Nacional de Avicultura por la feliz idea de celebrar en estos días, faustos para la Patria, tan interesante Exposición.

El Entierro del Doctor J. Gómez de la Maza

Ayer fueron sepultados en la Necrópolis de Colón los restos mortales del doctor Juan F. Gómez de la Maza, Secretario general que fué durante muchísimos años de la Universidad, nombrándosele al cesar en el cargo, Secretario General Honorario como premio a su laboriosidad honradez y competencia.

Era el finado letrado de nuestra Universidad en la cual pasó toda su vida, más de cincuenta años, siendo querido por todos, catedráticos y alumnos y por todos los que le conocían por su carácter servicial y su hombría de bien, gozando de grandes simpatías en esta ciudad, las que se pusieron de manifiesto con motivo de la conducción de su cadáver desde la casa mortuoria Once entre A y B al cementerio.

A su hermano, nuestro buen amigo, el digno Juez Correccional de la Sección Cuarta, doctor Pablo Gómez de la Maza y a los demás familiares damos nuestro más sentido pésame por la irreparable pérdida sufrida.

Descanse en paz.

LA MAYOR
32 EDIFICIOS
600 EMPLEADOS
SARRÁ
DROGUERIA
ABIERTA TODOS LOS DIAS
TODA LA NOCHE LOS MARTES

UNA MUJER DICE A LA POLICIA QUE QUIEREN MATARLA

A un dinamarqués le sustrajeron un maletín que contenía efectos de inestimable valor para él

En la Policía Judicial denunció Aurora Latas, española, vecina de San Miguel número 79, que su esposo Claudio Bouzón, de igual nacionalidad, de 40 años de edad, desapareció de su domicilio, desde el día 13 del mes pasado, sin que haya logrado a pesar de sus investigaciones, localizar su paradero, por lo que teme le haya ocurrido alguna desgracia.

SUSTRACCION DE UN MALETIN

El dinamarqués Iver Frederick de Lichteenberg, agricultor y vecino de Compostela número 76, altos, denunció en la Judicial que anoche al desembarcar por los muelles de San Francisco, tomó un automóvil, para que lo trasladara al hotel donde se hospeda, introduciendo en el referido vehículo las maletas que componían su equipaje y que mientras contrataba la habitación que ocupa, las seis maletas que llevaba quedaron colocadas junto a la carpeta, de donde un persona desconocida sustrajo un maletín, que contenía varios objetos y documentos de inestimable valor para el que habla. Iver sospecha de algunos de los empleados del referido hotel, estimando que ha sido perjudicado en 50 pesos.

SE QUEDO CON LOS MUEBLES

Aurelia Maza Idada, natural de Colón, vecina de Oquendo 246, denunció en la Policía Judicial, que residiendo en San Rafael número 136, le entregó a José Peña, vecino de Gervasio 76, muebles por valor de 175 pesos para que les cambiara la rejilla y dicho individuo se los ha apropiado, por lo que se estima perjudicada en la cantidad referida.

NO DEVUELVE EL FONDO

En la Policía Judicial denunció Joaquín Casiñol Pagés, español, barbero y vecino de Oquendo número 15, que al tomar en arrendamiento la casa en que habita, le entregó a Norberto Giquel, su propietario, la suma de 80 pesos, como garantía de los alquileres, y al pasar la casa a ser propiedd de José Mnuel Casanova Diviñó, le ha exigido un nuevo depósito, pero al pedirle Casiñol que hiciera el traspaso al nuevo dueño de la casa de la suma que le tiene dad, no lo ha verificado, dándole evasivas y plazos engañosos, y que por último de una manera positiva se oculta del exponente, cometiendo con ello un delito de estafa.

OTRO PERJUDICADO

También denunció en la Judicial, Juan Jiménez León, vecino de la calle Oquendo número 15, que Humberto Giquel, vecino de Sexta y Tercera, en el Reparto Miramar, era propietario de la casa en que habita el exponente, la que tenía hipotecada a José Manuel Casanova Diviñó que por virtud de un juicio que le siguió, ha pasado a ser dueño de la mencionada casa el Casanova, y que Giquel se niega a traspasarle un fondo de 80 pesos, como garantía del alquiler de la casa que ocupa el declarante, por lo que se estima estafado.

ESTAFA

En la Policía Judicial denunció América Suaque Valdés, vecina de Lagunas número 56, que tomó en arrendamiento la casa en que habita, de la que es propietario el doctor René Castellanos, y el día dos del actual se presentó en su domicilio un individuo blanco, manifestándole que iba de parte del dueño de la casa para hacer efectivo el importe del alquiler, mostrándole al efecto un recibo con la firma del doctor Castellanos. La denunciante no tuvo inconveniente en hacerle entrega al desconocido de la suma de 60 pesos, pero en el día de ayer, el doctor Castellanos, se personó en su domicilio con el fin de cobrar el alquiler, dándose cuenta entonces de que había sido víctima de una estafa.

QUIEREN ASESINARLA

Rosa Sánchez Peña, española, vecina de O'Reilly número 32, denunció en la Judicial que en el día de ayer, el propietario de la farmacia que existe en su domicilio, le entregó una carta dirigida a la exponente y al abrirla vió que contenía un papel donde le notificaban que si no se mudaba de la casa en un plazo de 15 días la iban a asesinar, y como ella sólo ha tenido disgusto con el encargado de la casa, Cándido Monterrey y con su mujer, una tal María, sospecha que sean las personas que le enviaron el anónimo.

ESTADO DEL TIEMPO

EL PARTE DEL WEATHER BUREAU PAR AHOY MARTES

WASHINGTON, Febrero 6. (UP) Pronóstico del tiemp por el Observatorio Meteorológico de esta capital para el martes 7 de Febrero:

Costa Central del Atlántico: Vientos fuertes del Este en la región Sur, y frescos del Sudeste en la Norte. Nublado y lluvioso en la porción Sur.

Costa Meridional del Atlántico:—Vientos frescos del Este en la región Sur, y fuertes del Este y NE en la Norte. Nublado y lluvioso en la parte Norte.

Este del Golfo de México: Vientos frescos del Este. Parcialmente nublado.

Oeste del Golfo de México: Vientos moderados del Este y SE en la región Sud; y frescos del Sud en la Norte, variando al NO. Parcialmente nublado.

Mar Caribe y Paso de los Vientos: Vientos frescos del NE. Parcialmente nublado.

SE AMALGAMAN LA AGENCIA COOK CON LOS COCHES EUROPEOS DE VAGONES DORMITORIOS

PARIS, Febrero 6. (SR).—Se ha verificado una operación que envuelve negocios por valor de 125 millones de pesos entre la International Sleeping Car Company, la gran empresa constructora de coches dormitorios que opera los sistemas de los principales países, y la Thomas Cock & Son Limited, la famosa firma organizadora de viajes de turismo por todo el mundo. La primera absorbe a la segunda, aunque continuará funcionando en la misma forma de hoy con un ahorro en los gastos de ambas superior a dos y medio millones anuales.

Dr. FELIPE RIVERO Y ALONSO
ABOGADO Y NOTARIO
Abogado Consultor y Notario de la ASOCIACION DE DETALLISTAS DE LA HABANA. Notario de los Centros 'Asturiano', 'Balear' y 'Cafés'
ESTUDIO DE ABOGADOS DE LOS DOCTORES
Manuel F. de Cinca
Felipe Rivero y Alonso
Angel Radillo y Gancedo
Rafael de Zéndegui y Carbonell
PROCURADOR
Urbano E. Gómez Cádiz
Chacón, 25, bajos. Edificio de la Asociación de Detallistas de la Habana. Teléfonos M-1472 y A-8142. Cable Rizenca.

TELEGRAMAS DE LA ISLA

EN UN CAFE DEL PUEBLO DE COLON SOSTUVIERON UNA REYERTA AYER DOS SUJETOS DANDOSE DE PUÑALADAS

Uno de los contendientes se encuentra en grave estado. Una Sra. de Placetas ingirió un veneno muriendo en seguida. Falleció el individuo arrollado por un carro del "Lugareño"

ESTACION F. C. COLON, Febrero 5, 3 p. m.—DIARIO, Habana.—En una reyerta sostenida en el café El Guajiro de esta ciudad, se dieron de puñaladas José Pilar y Lino Oquendo.

El primero se halla gravemente herido en el Hospital San Fernando; el segundo fué detenido por la policía e ingresó en el Vivac.

El señor Juez investiga las causas de este crimen.—**Torrens**, corresponsal.

NUEVITAS, Febrero 6 de 1928. 11.30 a. m.—DIARIO DE LA MARINA, Habana. — El señor Diego Alvarez González, natural de España, que fué alcanzado por unos carros en el Central Lugareño y recibió numerosa slesiones, cuyo caso conocen ya los lectores del DIARIO, falleció anoche en el Hospital de Camagüey.—**Ramón Pérez**, corresponsal.

PLACETAS, Febrero 6. 4 p. m.—DIARIO MARINA, Habana.—En la mañana de hoy se suicidó la señora Gertrudis González, blanca, natural de Placetas. Supónese que el veneno ingerido fué mercurio. Murió instantáneamente. Se ignora qué causa la obligó a tomar tan radical determinación.—**Cobas**, Especial.

EL DIA 18 SE INAUGURARA EL SALON DE MUJERES DEL HOSP. CALIXTO GARCIA

Se acordó por las Secretarías de Sanidad y de Estado incluir este acto entre el número de festejos en honor de los Delegados a la VI Conferencia Panamericana

LAS INVITACIONES A CARGO DE LA SEÑORA ELVIRA MACHADO DE OBREGON

Los Dres. López del Valle y Ramos estuvieron en la mañana de ayer en la Secretaría de Estado, para en nombre y en representación del Dr. Francisco María Fernández, Secretario de Sanidad y Beneficencia, acordar la fecha de la inauguración de las obras que se están llevando a cabo en la Avenida de la Universidad esquina a J., terrenos del Hospital Calixto García, para el nuevo Hospital de Mujeres que llevará el nombre de "Francisco María Fernández".

Después de celebrar una extensa entrevista con el Dr. Miguel Angel de la Campa, Subsecretario de Estado, se acordó incluir ese acto en el de los festejos de la VI Conferencia Panamericana que se celebra en esta Capital y señalándose el sábado 18, a las diez de la mañana, la fecha para esa inauguración.

Las invitaciones para el acto las dirige la Sra. Angela Elvira Machado de Obregón en nombre del Comité Ejecutivo de la Comisión Nacional para la Protección de la Maternidad y la Infancia. El Hospital se está edificando con fondos de esa Comisión. Tenemos entendido que ha de ser un establecimiento modelo, que reune todos los requisitos para que las mujeres sean asistidas del modo más confortable posible. Contará con todos los elementos científicos adecuados y será un verdadero modelo en su clase.

NO HAY REVOLUCION EN PORTUGAL

LISBOA, Portugal, febrero 6 (UP) Las noticias que circulan en París y Londres dando cuenta de haber estallado una revolución en Portugal, carecen enteramente de fundamento. Lisboa está tranquila y dentro de la mayor normalidad. Créese que las noticias sobre la revolución tuvieron su origen en París, de donde se cablegrafiaron a Londres.

Hasta la Legación de Portugal en la capital de Inglaterra llegaron los rumores de una revolución en Lisboa y de un atentado personal para asesinar al Presidente Carmona de Portugal.

EL ANIVERSARIO DE LA REPUBLICA DE S. MARINO

SAN MARINO, febrero 6 (UP)—Los trece mil habtantes de la diminuta República de San Marino, cuya superficie es sólo de sesenta y un kilómetros cuadrados y que es una parte integrante del territorio italiano, celebraron ayer el 187 aniversario de su independencia. Todas las campanas de las iglesias repicaron en saludo de este aniversario, y estarán repicando dos días consecutivos, según tradición.

El territorio de la República, que se halla bajo la protección de Italia, está enclavado en la provincia de Forli.

FARMACIAS DE TURNO

MARTES

Dirección	Teléfono
HABANA	
G. Manuel Suárez 103	U-5543
Salud 99	A-3410
Zenea 59	A-4170
Vives 129	M-3249
Rafael María de Labra 106	A-5517
Avenida de la República 11 y 13	M-5160
Corrales y Cienfuegos	A-7836
Estrada Palma 67	A-4046
República del Brasil 71	A-8026
Tejadillo 38	A-2272
Compostela 163	A-7954
General Aguirre 1	M-9236
Enrique Villuendas 200	U-3838
Avenida de Menocal 107	U-2065
Avenida de la Independencia y Oquendo	U-4880
Enrique Villuendas y Oquendo	U-3841
Simón Bolívar 71	M-1229
Máximo Gómez 384	M-4128
San Lázaro 203	A-4263
VEDADO	
Calle 17 No. 58 entre J e I	F-1192
Calle 23 entre 2 y 4	F-1127
Calle 17 entre 8 y 10	F-5493
Calzada y 10	F-3366
VIBORA	
10 de Octubre 600	I-5531
San Francisco y Lawton	I-1726
10 de Octubre 444	I-7289
Milagros 42	X-1162
Santa Catalina y Luz Caballero	I-1919
Calle 16 esquina a Tejar	X-1718
JESUS DEL MONTE Y SANTOS SUAREZ	
10 de Octubre 231	I-1447
San Leonardo y Flores	I-2966
10 de Octubre y Santa Emilia	I-1965
Lacret y Pasaje Este	I-2717
LUYANO	
Pérez y Villanueva	I-4253
Florencia y Bellavista	No tiene
CERRO	
Calzada de Cerro 458	A-6136
Churruca 16	I-1440
Santo Tomás 32	I-1231

NOTA.—Este grupo deberá prestar el servicio público todo el día y la noche de los Domingos siguientes: ENERO 8; FEBRERO 19; ABRIL 1; MAYO 13; JUNIO 24; AGOSTO 5; SEPTIEMBRE 16; OCTUBRE 28; y DICIEMBRE 9.

AVISO

Rogamos a los señores propietarios de Farmacia, nos comuniquen cualquier alteración que sufran sus teléfonos. Este servicio es gratis.

M.E.C.D. 2016

SECCION 2ª

QUEJAS DE SUSCRIPTORES
Departamento Central: Habana, M-5494.
Agencias: Cerro y Jesús del Monte, I-1994.
Marianao, Columbia, Almendares, Buen Retiro, Quemados y Pogolotti, FO-7090.

DIARIO DE LA MARINA

SUSCRIPTORES
Para anuncios económicos en horas de oficina llame a los teléfonos M-4115 y M-3378. Después de las cinco de la tarde y en días festivos llame al Tel. A-3856.
Para suscribirse llame al M-8404.

SECCION 2ª

AÑO XCVI — LA HABANA, MARTES 7 DE FEBRERO DE 1928 — PAGINA DIECISIETE

ALEMANIA CONTINUA AÑORANDO SUS ANTIGUAS COLONIAS

INFORME QUE STRESSEMAN PRESENTA AL COMITE DE SEGURIDAD QUE VIENE ACTUANDO EN LA LIGA DE NACIONES

La exposición del punto de vista alemán, en forma enérgica y concisa, envuelve la mira de Stressemann, el que, de acuerdo con el Gobierno tratará de que los vecinos reduzcan sus armas

LA INTENSIFICACION DE LINEAS AEREAS POR ALEMANIA

La demanda de que se fije el monto total de las deudas alemanas por concepto de reparaciones se ha convertido en un análisis de la necesidad de revisar el plan Dawes

BERLIN, Febrero 6.— (Agencia Duems)— Se anuncia oficialmente que el doctor Gustav Stresemann, ministro de Relaciones Exteriores, informará ante el Reighstag extensamente sobre el memorandum que Alemania presenta al Comité de Seguridad, dependiente de la Liga de las Naciones, el cual se reunirá en Praga, siendo el objeto del documento influir en los trabajos de dicho comité a fin de que se impulse en alguna forma la idea del desarme universal, cuyos progresos son hasta ahora nulos.

La exposición del punto de vista alemán, en forma enérgica y concisa, envuelve la mira de Stresemann, el cual de acuerdo con la opinión unánime de todos los miembros del Gabinete, desarrollará los mayores esfuerzos para conseguir que empiecen a reducir sus enormes armamentos los países vecinos de Alemania.

Además en conexión con los debates sobre la política exterior se espera que el Gobierno alemán formule ante la Liga de las Naciones una enérgica protesta por el proyecto de Inglaterra para transformar en dominio propio la antigua colonia alemana del Africa Oriental, llamada ahora Kenya Uganda; pues, a juicio de Alemania, tal cosa equivaldría a considerar dicha colonia como propiedad de la Gran Bretaña, mientras que, de acuerdo con el Tratado de Versalles, no es más que un territorio encomendado a la administración inglesa en calidad de "mandato", administración que debe llevarse a cabo a nombre de la Liga.

La protesta de Alemania incluirá varias otras quejas sobre medidas dictadas en los últimos meses por Inglaterra y Francia en las que fueran colonias alemanas.

LAS LINEAS AEREAS QUE ALEMANIA INTENSIFICA

BERLIN, febrero 6. —(Agencia Duems)— El sindicato de aviación Luft-Hansa, que es el más importante de Alemania, anuncia que durante el presente año, no solamente se conservarán y sostendrán todas las líneas que funcionaron en el año pasado, sino que el sistema será ampliado considerablemente en la creación de nuevas líneas internacionales de particular importancia, aparte de los ramales que vendrán a engrosar las comunicaciones aéreas existentes dentro del territorio nacional.

Entre los nuevos servicios, que se pondrán en actividad figura el que habrá de utilizarse para llevar los pasajeros a Sevilla, a fin de que se embarquen en el dirigible que desde allí volará a Buenos Aires con regularidad. Otro nuevo servicio se establecerá, a través del Báltico, de Stettin a Helsingfors, haciendo escalas en los llamados Estados del Báltico y una tercera transalpina, de Munich a Milán, siendo ésta última por de pronto solo para correo y carga, en calidad de preparatoria para la de pasajeros, que se pondrá en funciones cuando se hayan colectado todos los datos necesarios sobre los vientos y sus fluctuaciones, a fin de ofrecer a los viajeros el mayor grado de seguridad posible.

Otro de los perfeccionamientos de las comunicaciones aéreas se referirá a los servicios nocturnos, los cuales se harán extensivos a las líneas de esta capital a Hannover, Hamburgo, Bresiau, Leipzig y Munich, aprovechando las experiencias recogidas en la línea Berlin-Koenigsberg y empleando la iluminación artificial.

También se aumentarán los vuelos ininterrumpidos; pues en el año pasado se observó que hay un número suficiente de pasajeros que los desean, habiendo motivo para suponer que se acrecentará rápidamente la demanda en la medida que el público va perdiendo los temores y las aprehensiones; el primer servicio regular directo de considerable distancia que se establecerá es el de esta capital a Zurich.

La novedad quizás más importante que anuncia la Luft-Hansa, es la que se relaciona con la generalización del transporte de carga en todas sus líneas, primera tentativa que se hace en el mundo en ese sentido. Al efecto se están ya construyendo aviones especiales, destinados exclusivamente a ese fin, y se comenzarán a utilizar entre esta capital y la región industrial del Ruhr, el sudoeste de Alemania y las ciudades de Londres, Amsterdam y Paris, debiendo realizarse los vuelos principalmente por la noche, con el objeto de que la carga embarcada llegue a la mañana siguiente al lugar de su destino.

ALEMANIA PIDE LA REVISION DEL PLAN DAWES

BERLIN, Febrero 6.— (Agencia Duems)— La demanda formulada por el agente general de Reparaciones para que se fije definitivamente el monto total de la deuda alemana destinada a dicho fin se ha convertido en un magno análisis internacional de la necesidad de revisar el Plan de Dawes, y los periódicos de todos los matices políticos no dejan pasar día sin referirse a él y examinarlo desde todos puntos de vista, particularmente desde que los diarios londinenses han iniciado una verdadera campaña sistemática en favor de la demanda mencionada.

Coinciden las opiniones de los expertos alemanes, publicadas hoy en la prensa de esta ciudad, en que para Alemania el asunto puede resultar una espada de dos filos, ya que, aunque nadie niega la conveniencia de fijar la cantidad de una vez para siempre, Francia podría aprovecharse de la oportunidad para formular nuevamente demandas fantásticas, que el Gobierno alemán nunca podría aceptar.

La reducción de las anualidades fijadas en el plan de Dawes es desde luego la primera demanda que formularía Alemania, así como al mismo tiempo una suma total mucho menor que la de ciento treinta y dos mil millones fijada en la Conferencia de Londres.

A este respecto, el "Deutsche Allgemeaine Zeitung", publica un cálculo interesante comparando ese concepto de reparaciones y el que gravita sobre los aliados a título de deudas de guerra, a cuyo efecto capitaliza ambos adeudos, de acuerdo con los convenios celebrados por los antiguos aliados con los Estados Unidos y conforme a las anualidades asignadas a Alemania en el plan de Dawes.

Según ese cálculo, se considera el año de 1949 como el último de los pagos provenientes del presupuesto alemán y el de 1964 como fin de las cuotas de los ferrocarriles y las industrias. Capitalizando a razón de cinco por ciento de rédito anual, se obtiene para el presente año una deuda alemana de treinta y seis mil trescientos millones de marcos oro, mientras que los adeudos de los antiguos aliados a los Estados Unidos solo llegan a veinticuatro mil seiscientos millones de marcos; resultando que la deuda alemana es del cincuenta por ciento, en cifra redonda, más crecida que la de los aliados, sin tener en cuenta que Alemania, antes de la aprobación del plan, había ya entregado enormes sumas en efectivo y en valores a los vencedores, en calidad de tributo de guerra.

HOTEL
ALAMAC
Broadway esquina a calle 71, Nueva York

EL HOTEL PREDILECTO DE LOS CUBANOS Y DE LOS HISPANOS EN GENERAL

600 Habitaciones, cada una con su BAÑO y DUCHA, desde $4.50 en adelante.

Es modernísimo, elegante, económico, a prueba de fuego, y está en el corazón de Nueva York cerca de todas partes.

El señor ANTONIO AGUERO, su Gerente Hispano, hospedado por unos días en el HOTEL ROYAL PALM, Industria y San Rafael, Teléfono A-7277, tendrá verdadero gusto en darles todas las informaciones, en cuanto a precios de habitaciones, reservaciones, comodidades, y las ventajas de hospedarse en dicho hotel.

El HOTEL ALAMAC de New York, por su organización, y atención especial a los Hispanos, ha sido el preferido tanto por el ELEMENTO OFICIAL y SOCIAL de CUBA como por todas las REPUBLICAS SUR-AMERICANAS.

Dirección a:
ANTONIO AGUERO
GERENTE HISPANO

HASTA EL JUEVES NO VOLARA LA REINA DE LOS DIAMANTES

MINEOLA, Long Irland, Febrero, 6. — (UP). — La lluvia pronosticada para mañana impedirá al aeroplano "Columbia" hacerse al aire para emprender su anunciado viaje a la Habana, según anuncia Wilmar Stutz, co-piloto de Levine, el millonario que desea llevar el avión a la capital cubana.

El "Columbia" está preparado, con toda su gasolina. El vuelo se hará el jueves probablemente.

Mable Roll, la reina de los diamantes, los acompañará como pasajera.

WASHINGTON PREPARA UN HOMENAJE A LOS AVIADORES FRANCESES

WASHINGTON, feb. 6 (U. P.)—Los preparativos de la recepción que se dispensará a los aviadores Costes y Lebrix parecen indicar que los Estados Unidos desean excederse en agasajos para los franceses, en correspondencia a los que París dispensó a Lindbergh cuando su feliz vuelo desde Nueva York.

Costes y Lebrix deberán llegar a esta capital el martes por la tarde. Aterrizarán en el aeródromo de Bolling, donde los recibirá el Departamento de la Guerra, dándoles escolta un regimiento de caballería hasta la Embajada francesa, que después de la recepción de ritual, les obsequiará con un banquete.

El miércoles probablemente recibirá el Presidente Coolidge a los aviadores, y más tarde serán agasajados por los agregados naval y militar de la Embajada de Francia. Se espera que la Asociación Nacional de Aeronáutica les ofrezca un banquete en la noche del viernes.

Debe recordarse que ambos aviadores vienen volando desde Francia, habiendo atravesado el Atlántico del Sur de continente a continente. Han recorrido toda la América del Sur y del Centro.

COSTES Y LEBRIX ATERRIZARON EN MONTGOMERY

MONTGOMERY, Estado de Alabama, Feb. 6 (U. P.)—El capitán Dieudonne Costes y el teniente José Lebrix, han aterrizado en el aeródromo de Maxwell a las 4.22 de esta tarde.

Los aviadores franceses cubrieron la distancia que separa a Nueva Orleans de esta ciudad en 2 horas y 47 minutos.

Proyectan partir mañana rumbo a Washington.

AUGURASE QUE EL DEBATE ENTRE LOS ANGLICANOS Y PROTESTANTES HA DE SER MAS ACRE DE DIA EN DIA

Los políticos estaban aún ayer divididos respecto a si la nueva sesión del Parlamento que empieza hoy, terminará en julio o ha de ser prorrogada hasta principios de 1929

SE INTENSIFICA EL CISMA EN LA IGLESIA ANGLICANA

LONDRES, Febrero 6.—(U.P.) — En el vigésimo quinto aniversario de la ocupación por el Rey, Randall Thomas Davison de la jefatura de la Iglesia de Inglaterra, como arzobispo de Canterbury, ha vuelto a resucitar la cuestión religiosa con la perspectiva de que el debate entre anglicanos y protestantes ha de ser cada día más acre.

El venerable arzobispo, que ha desempeñado el cargo más tiempo que ningún otro primado en los 400 años de existencia de la Iglesia, llevó el Ritual o Libro de Oraciones, recientemente rejuvenecido, ante la Asamblea de la Iglesia, e inmediatamente surgieron grandes protestas, análogas a las que fueron causa de la derrota que sufrió en la Cámara de los Comunes en el mes de Diciembre último.

El canónigo Rogers, de Birmangham, pronunció un discurso, diciendo que se había "juzgado con equivocación la fuerza de los sentimientos protestantes en la Gran Bretaña. Al principio del movimiento era partidario de la revisión del Libro de Oraciones, pero después cambió de opinión y es uno de sus más decididos enemigos.

El estudio de las modificaciones introducidas en el texto del citado Libro se aplazó hasta mañana, en que se pondrán a debate en las tres cámaras de la Iglesia: la de los Obispos, la del Clero y la de los Laicos.

Los partidarios de "salvar a Inglaterra para el protestantismo", que se oponen a las variaciones por considerar que son una concesión a la Iglesia Católica, indican que son tan categóricamente enemigos hoy como lo eran en Diciembre de toda modificación.

MAÑANA SE ABRE EL PARLAMENTO BRITANICO

LONDRES, Febrero 6.—(U.P.)—A pesar de la categórica negativa dada en Birmingham por Winston Churchill, Canciller ministro británico de Hacienda, diciendo que no habría elecciones generales este año, los políticos seguían divididos hoy respecto a si la nueva sesión del Parlamento, que comienza mañana, terminaría en Julio o se prorrogaría hasta la primera semana de 1929.

Son muchos los que participan de la opinión de Churchill de que, a menos de que surjan circunstancias imprevistas, no habrá una prematura disolución del Parlamento ni elecciones hasta la primavera de 1929. La mayoría conservadora se ha mantenido unida durante tres sesiones sin ofrecer síntoma alguno de desintegración, y una buena parte de su programa legislativo original está aún por cumplirse.

Si lo que resta ha de recibir consideración no se cree que una sesión del Parlamento en el año actual baste para el estudio de las cuestiones más urgentes. Los partidarios de la teoría del período corto conceden mucha significación a las recientes declaraciones de Lord Birkenhard relativas a que el Gobierno se da cuenta de que tiene que realizar un serio esfuerzo para aliviar las cargas que pesan sobre los manufactureros. Se interpreta esto en el sentido de que el Gobierno no podrá sacar adelante el Factory Bill y hasta se duda de que ni siquiera discuta el parlamento la reforma de la ley. Si estas dos medidas fracasaran definitivamente, puede actuarse rápidamente sobre el resto del programa legislativo y la prematura próroga del parlamento se convierte en probabilidad, con la consiguiente celebración de elecciones generales este año.

HOY SERA ENTERRADO EL MARISCAL HAIG EN DRYBURG

LONDRES, Febrero 6.—(B W S)— Desde el sábado por la mañana es contínuo el número de personas que pasan junto al cadáver del mariscal Haig en la Catedral de Sr. Giles, Edimburgo. Mañana a primera hora será conducido el cadáver a la Abadía de Dryburg, donde reposará en el panteón de la familia. Después de los servicios religiosos será transportado en una cureña escoltada por tropas de Waverley, compuestas de dos compañías del segundo batallón de montañeses del Cameron y una banda de gaitas escocesas, hasta el tren especial que irá hasta Dryburg.

La Abadía de Dryburg es un templo construído en la época de los druidas y se encuentra parcialmente en ruinas, estando la tumba de los Haig a campo abierto, cerca de la pared del trasunto norte.

LA COMPROBACION DE LA MUERTE DE TRES AVIADORES

LONDRES, Febrero 6.—(B W S)— En los tribunales de justicia se ha iniciado el juicio de comprobación de la muerte de la Princesa de Lowenstein-Wertheim, que emprendió un vuelo trasatlántico en unión del coronel Merchin y del capitán Hamilton, en Agosto último. No ha sido posible obtener ninguna noticia de ellos después que fueron vistos sobre la costa de Irlanda.

UN CRIMEN MUY MISTERIOSO, AYER EN BROADWAY

NUEVA YORK, febrero 6. (UP.)— Una dama, la señora T. W. James, de Troy, Nueva York, fué mortalmente golpeada hoy en el Graud Hotel de Broadway, mientras la dependencia corría por los pasillos y los demás huéspedes entraban y salían de las habitaciones adyacentes.

Una sirviente, Mamie Lott, encontró el cadáver esta tarde. Se hallaba sobre el lecho de la habitación ocupada por la víctima y por un hombre, que se había registrado el primero de febrero como T. W. James.

La mujer fué golpeada con un martillo de tachuelas recientemente comprado en un "Ten Cent". El martillo se encontró en el cuarto.

Las investigaciones de la policía revelan que el hombre salió de la habitación poco después de las nueve de la mañana de hoy y dijo a la sirvienta que la dama no deseaba que la llamaran hasta las dos de la tarde.

Salió del hotel y desde entonces no se le ha vuelto a ver. Tenía la costumbre de pagar sus cuentas todos los días, pero al salir esta mañana no se detuvo ante la ventanilla del cajero.

Poco después de las dos de la tarde, la sirvienta oyó sonar el timbre de la habitación de los James. Nadie lo respondía. Tocó a la puerta, y como no obtuviera respuesta, penetró en la habitación utilizando una llave de paso. El local estaba en desorden. La mujer aparentemente dormía.

"¿Desea madame responder al teléfono? preguntó. Y como tampoco le respondiera, quitó la sábana, apareciendo entonces el cadáver ensangrentado de la señora James.

La muchaca salió al corredor gritando, y uno de los detectives del hotel avisó inmediatamente a la policía. El médico forense certificó que la muerte databa de no mucho antes de las nueve de la mañana, hora precisamente en que salió James del hotel.

El único equipaje encontrado en la habitación fué un maletín negro barato, conteniendo algunos artículos de indumento femenino y una caja con un sombrero recientemente comprado. Sobre la mesa se hallaba un itinerario marcado el tren que sale a las 9.50 a. m. para Hartford, Estado de Conneticutt.

La policía ha investigado que ni la víctima ni James se reunían con los demás huéspedes. El hombre es de elevada estatura y representa cincuenta años. Vestía un flus de color oscuro. La señora James tenía estatura mediana y era de hermosa presencia.

EL ARBITRAJE ENTRE FRANCIA Y LOS E. UNIDOS

Con la firma del mismo, hecha ayer se celebró el siglo y medio de paz entre ambos países

WASHINGTON, Febrero 6 (U. P.) Hoy se ha conmemorado un siglo y medio de no interrumpida paz entre Francia y los Estados Unidos, firmando el Embajador Claudel y el Subsecretario de Estado Roberto E. Olds un Tratado de arbitraje en el Palacio de la Secretaría de Estado.

El 6 de febrero de 1778, Benjamín Franklin, Silas Deane y Arthur Lee, en nombre de los trece Estados Unidos de la América del Norte, firmaron un tratado de paz y comercio con Francia. Fué ese el primer Tratado concertado por la joven República del Norte. Desde ese momento, Francia ayudó abiertamente a los trece Estados en su guerra contra la Gran Bretaña.

El Tratado firmado hoy pone la antigua amistad sobre una base más sólida; al establecer el arbitraje en los casos de que se suscite una controversia entre ambas naciones.

Inmediatamente de estampar su firma al documento, el Embajador Claudel se trasladó a Nueva York, donde asistió al banquete que esta noche se celebra en el Hotel Waldorf para conmemorar el citado aniversario. El banquete se organizó conjuntamente por las tres principales sociedades francesas de los Estados Unidos.

En su discurso, el Embajador Claudel dijo que la guerra entre las naciones ya no es un duelo, sino una controversia en la que tienen el derecho de participar dos naciones o todo el mundo. Dijo que la frase del Senador Borah "hacer ilegal la guerra" fué inmediatamente comprendida en Francia, porque no es ninguno de esos términos que se incluyen artificiosamente en los Tratados, sino un principio fundamental que obliga a los estadistas a reconocerlo y admitirlo en el complicado juego de las relaciones internacionales. Esto explica la réplica rápida de Briand proponiendo el Tratado firmado hoy.

UN CABLE DIRECTO NUEVA YORK-PARIS

NUEVA YORK, Febrero 6 (U. P.) La Western Union Telegraph ha establecido hoy un nuevo cable directo entre esta ciudad y París. El cable, que es el mismo que el Gobierno inglés no permitió desembarcar en Penzance, tiene su terminal en El Havre, y por bajo la tierra, en una distancia de 224 kilómetros, va hasta París, sin que exista "relay" entre Nueva York y la capital francesa.

EL AVIADOR GOVIN ATERRIZO AYER EN CHARLESTON

CHARLESTON, febrero 6 (UP)— El aeroplano anfibio Sikorsky "Pan América que salió de Washington esta madrugada para realizar un vuelo a la Habana, en tres etapas, aterrizó a las 4 de la tarde de hoy en esta ciudad.

El teniente Arthur Gavin, piloto del Sikorsky, dijo que había encontrado fuertes lluvias al Sur de Charleston, viéndose obligado a regresar a esta ciudad.

El aeroplano aterrizó en Georgetown, en las primeras horas del día para abastecerse de gasolina, pero se vió obligado a abandonar parte del cargamento a causa del estado del tiempo.

El teniente Gavin dijo que volvería a abastecer su aeroplano en esta ciudad y que saldría para la Habana en la madrugada del martes, con una posible escala en Jacksonville.

Acompañan a Gavin los funcionarios John A. Hamilton y M. Trippe, de la Pan América Airways Company, a la que pertenece el aparato y el mecánico de la Sikorsky Company.

Como es sabido, en la Habana se entregará el aeroplano a la Pan American Airways y será utilizado en el transporte de pasajeros y correspondencia en Centro América.

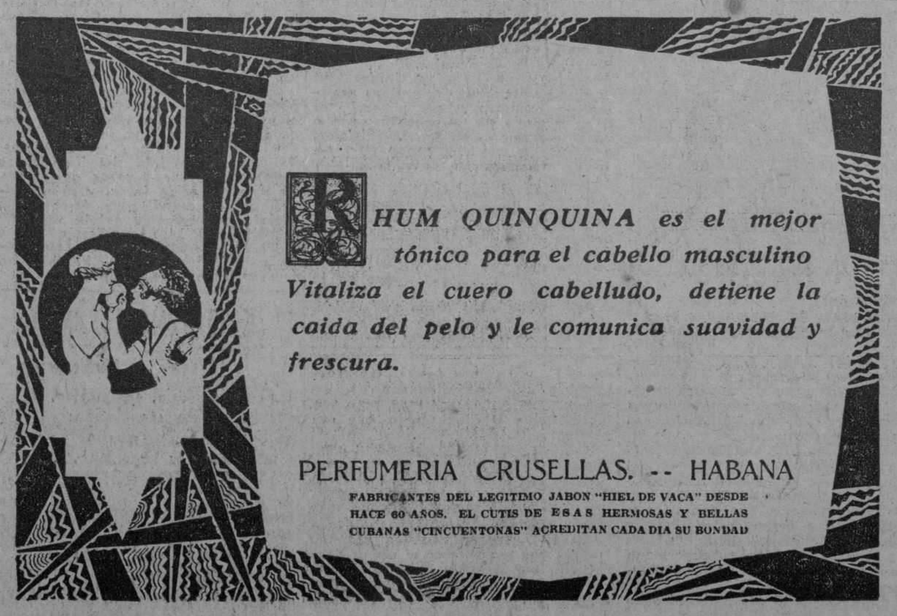

Un Monumento a Cristo, de Treinta Metros de Altura, Erigido Cerca de Cubilete, Méjico Volado por Varias Explosiones de Dinamita

LA SECRETARIA DE LA GUERRA ANUNCIA QUE HA DISPUESTO EL BLOQUEO COMPLETO DE LOS REBELDES DEL ESTADO DE JALISCO CON EL OBJETO DE QUE NO PUEDAN ADQUIRIR ARMAMENTOS NI MUNICIONES PARA SEGUIR LA LUCHA

SIGUEN LAS DETENCIONES DE SACERDOTES Y SEGLARES CATOLICOS

NOTICIAS DE LATINO-AMERICA

UNA NUBE DE ABEJAS ATACA DOS PERSONAS Y LAS MATA

SAN PABLO DEL BRASIL, Febrero 6. — (UP). — Un nube de abejas atacó y dió muerte a un labrador y a su hija, y a dos animales que estaban cerca, según noticias procedentes de Santa Lucía, en el Estado de Minas Geraes.

MONUMENTO A CRISTO VOLADO CON DINAMITA

CIUDAD MEJICO, Febrero 6. — (UP). — Las informaciones que llegan a esta capital informan que un monumento a Cristo, levantado cerca de Cubilete, en el Estado de Guanajuato, que no había llegado a terminarse, ha sido destruído por varias explosiones de dinamita. El monumento, que tenía aproximadamente treinta metros de altura, fué erigido por los católicos en 1925.

Por otra parte, anuncia la Secretaría de Guerra que fueron muertos dieciocho rebeldes en una batalla librada con las tropas federales en Salamanca, Estado de Guanajato, según noticias aquí recibidas.

Los rebeldes atacaron la ciudad, pero fueron sorprendidos por los federales, que los habían venido obligando durante los últimos días a aceptar combate en los Estados de Jalisco, Michoacán, Aguas Calientes y Colina, donde son mayores las dificultades derivadas de la aplicación de las leyes sobre materia religiosa.

ORDENASE EL BLOQUEO DEL ESTADO DE JALISCO

CIUDAD MEJICO, Febrero 6. — (SR). — La Secretaría de Guerra anuncia que se ha dispuesto el bloqueo absoluto de los rebeldes del Estado de Jalisco, a fin de que no puedan adquirir armamentos ni municiones, creyéndose que así podrá obtenerse rápidamente la pacificación de esa zona.

LOS AHORROS DE LOS ESCOLARES MEJICANOS

CIUDAD MEJICO, Febrero 6. — (SR). — Según anuncia el Departamento de Educación, el dinero depositado en la Caja de Ahorros Escolar sube a 16.000 pesos, moneda nacional, impuesto por 70.000 alumnos de todas edades, entre los que se distribuirá un interés anual de seis por ciento.

Trátase ahora de las devoluciones que es preciso hacer, según los estatutos de la institución, a los que terminaron los cursos de instrucción primaria y han solicitado tal devolución. Están terminándose los trabajos para que a fines del mes actual queden devueltos los ahorros y pagados los intereses. Los alumnos que no puedan concurrir a los bancos recibirán su dinero en la escuela respectiva, organizándose festivales que sirvan de estímulo a los educandos.

2 SACERDOTES Y 43 SEGLARES DETENIDOS POR DEDICARSE EL CULTO RELIGIOSO

CIUDAD MEJICO, Febrero 6. — (UP). — Treinta y cuatro mujeres y once hombres, entre ellos dos sacerdotse, fueron detenidos hoy en esta ciudad, acusados por la policía de celebrar ceremonias religiosas.

Las mujeres y algunos hombres quedaron en libertad inmediatamente.

EL ANIVERSARIO DE LA REFORMA CONSTITUCIONAL

CIUDAD MEJICO, Febrero 6. — (SR). — Con grandes festejos se ha conmemorado hoy el onceavo aniversario de la reforma constitucional realizada en el año 1917. Las representaciones diplomáticas acudieron al Ministerio de Estado para consignar su felicitación por tan grata fecha para los elementos que hicieron la revolución mejicana.

PROTEGIENDO LOS BOSQUES MEJICANOS

CIUDAD MEJICO,, Febrero 6. — (SR). — Por orden de la Secretaría de Agricultura se impedirá enérgicamente en toda la república la tala de bosques, para evitar que continúe su despoblación. Anúnciase que también se impedirá en determinados meses del año y en forma absoluta la caza o pesca de algunas especies, cuya extinción constituye una amenaza.

NO SE PAGA A LOS ABASTECEDORES DEL GOBIERNO DE MEJICO

CIUDAD MEJICO, Febrero, 6. — (SR). — En virtud de las facultades extraordinarias de que está revestido el Poder Ejecutivo por resolución del Congreso en materia de finanzas, la Secretaría de Hacienda ha suspendido el pago a los comerciantes y abastecedores del Estado por el término de seis meses, al objeto de balancear los fondos federales y evitar la interrupción del pago de la deuda exterior mejicana.

LOS EXCURSIONISTAS ARGENTINOS A MEJICO

CIUDAD MEJICO, Febrero, 6. — (SR). — El Gobierno dispónese a iniciar una intensa y enérgica campaña contra ciertas propogandas malsanas que hacen algunas agencias extranjeras de información, causando grave daño moral y materialmente al país en el exterior.

Resulta que la excursión suramericana que se encuentra aquí no es más numerosa debido a las versiones circulantes en la Argentina y Brasil sobre la falta de seguridad personal, que aseguran que es imposible hacer el viaje de Veracruz a esta capital por los constantes asaltos de los rebeldes a los trenes.

Los excursionistas visitaron hoy las pirámides de Teotihuacan, asistiendo por la tarde a una corrida de toros y a otros festejos de los organizadas or el aniversario de la reforma constitucional. Piensan salir para Veracruz mañana martes.

Háblase nuevamente de la conveniencia de establecer una línea de vapores directos de Buenos Aires a Veracruz, estudiándose el proyecto en relación con el tonelaje de carga que podría ser transportado.

CONTINUA EL CONFLICTO DE LA NAVEGACION MEJICANA

CIUDAD MEJICO, Febrero 6. — (SR). — La Junta de Conciliación ha declarado ilegal el amarre del vapor "L. N. Piz" en el puerto Progreso y dispone que se abone a la tripulación tres meses de sueldo.

Sigue en aumento el conflicto entre los obreros libres y los organizados en toda la costa del Golfo de Méjico, siendo esta una de las causas del amarre de los cuatro buques de las Líneas Nacionales de Navegación.

EL NUEVO MINISTRO PERUANO EN BOLIVIA

LA PAZ, Febrero 6. — (UP). — Hoy ha presentado sus credenciales al Presidente de la República de Bolivia el nuevo ministro del Perú, señor Enrique Bustamante.

LOS IRIGOYENISTAS GANAN LAS ELECCIONES EN SANTA FE

BUENOS AIRES, Febrero, 6. — (UP). — Según las últimas noticias publicadas por "La Prensa" acerca del resultado de las elecciones en la provincia de Santa Fe, los irigoyenistas han obtenido una victoria sobre los anti-personalistas. El resultado de las elecciones en Santa Fe ejercerá gran influencia en las próximas elecciones presidenciales.

SE INICIA UNA CAMPAÑA A FAVOR DE LAS FAMILIAS CUBANAS QUE SE HALLAN POBRES EN LOS E. UNIDOS

Fué nombrado comisario de la exposición de Sevilla en los Estados Unidos el señor Antonio B. Caragol, hombre de negocios muy bien relacionado.—Un libro cubano dedicado al Gral. Machado

NUEVA YORK, febrero 6 (Zárraga, desde nuestra Redacción en el Hotel Alamac, Broadway and 71st Street).

FAMILIA CUBANA EN LA MISERIA EN NUEVA YORK

Ha fallecido en Brooklyn el ciudadano cubano señor Arturo Corona, de cuarenta años de edad, que en la mayor miseria vivía acompañado de su esposa la señora Sara Muro y siete hijitos llamados Sarita, Arturo, Enrique, Dolores, Antonio, Elisa y Leonor, la primeramente citada de nueve años y la última de tres meses, quedando todos ellos con muy pocas esperanzas de pronta ayuda. El infeliz Corona murió de un ataque al corazón, y pudo ser enterrado gracias a la generosidad de un vecino suyo, mejicano, el señor Mario Cervera, que personalmente inició una colecta entre algunos amigos. Dicho señor Cervera, acudió, como era natural, al Consulado General de Cuba en Nueva York, donde el cónsul encargado, señor José M. González, le informó que, oficialmente nada podía hacer en este caso, ni en ningún otro, porque el Consulado no dispone de fondos para tales atenciones, por muy urgentes y muy ineludibles que sean, y que lo único que podía hacer era iniciar un expediente para pedir la repatriación de la familia del finado, lo que, de todos modos, siempre tardaría algunas semanas en resolverse, aun en el caso de que el Gobierno de Cuba creyese oportuno acceder a dicha petición.

Otro lamentable caso, del que ya dimos cuenta, es el del Sr. Carlos Gómez, cubano también, que con su esposa y seis niños, y enfermo el padre de los pulmones, vivían de las limosnas de algunas sociedades de caridad. A esta familia, gracias a las gestiones particulares del canciller señor Juan A. Pérez, con la autorización y cooperación de sus superiores, se la ha podido embarcar para Santiago de Cuba.

Una vez más nos permitimos llamar la atención del Gobierno cubano sobre estos casos tan deplorables, seguros de que si el General Machado se llega a enterar de ellos no vacilará en hacer cuanto sea humanamente posible para que se remedien. El Consulado, sin dinero, no puede hacer nada.

Caracterizados miembros de la colonia cubana han visitado las oficinas del DIARIO DE LA MARINA en Nueva York para suplicarnos no desmayemos en nuestra campaña a favor de los pobres cubanos que, sin recursos y sufriendo los horrores de la temperatura invernal, se mueren de hambre y de frío.

BODA DE CUBANOS

Se ha celebrado el matrimonio de la bella señorita Elsa Benítez y el joven señor Luis Estévez, ambos muy conocidos en la Habana. A la boda asistieron muchas y distinguidas familias, que fueron obsequiadas delicadamente en la residencia de los novios.

EL PROFESOR MADARIAGA NO PUEDE IR AHORA A CUBA

El internacionalista español doctor Salvador de Madariaga, que fué invitado por la Institución Hispano-Cubana de Cultura de la Habana para dar dos conferencias, no ha podido aceptar la invitación, por tener que embarcar para Inglaterra el viernes próximo. Don Salvador de Madariaga nos ruega que hagamos llegar hasta la benemérita Institución Hispano-Cubana de Cultura su profunda gratitud por la invitación y su sincero sentimiento por no serle posible aceptarla.

HOMENAJE AL FAMOSO GUITARRISTA ANDRES SEGOVIA

El próximo sábado se celebrará en el Fifth Avenue Club el homenaje popular de admiración y simpatía organizado por la Unión Benéfica Española en honor al glorioso artista granadino Andrés Segovia, cuyos siete recitales en Nueva York han constituído otros tantos triunfos verdaderamente insólitos. Segovia, que se ve precisado a regresar ahora a Europa, volverá el próximo otoño, fastuosamente contratado para ochenta conciertos.

EL COMISIONADO DE LA EXPOSICION DE SEVILLA EN NUEVA YORK

A propuesta del conde de Bulnes, ha sido nombrado comisario de la Exposición de Sevilla en los Estados Unidos el hombre de negocios Don Antonio B. Caragol, que con tantas amistades cuenta en Cuba, de donde son oriundos algunos de sus familiares. La designación del señor Caragol para tan importante cargo ha sido muy bien recibida, no solamente en la colonia española sino también en los centros industriales norteamericanos, entre los que cuenta numerosos amigos. El señor Caragol fué recientemente condecorado con la encomienda de Isabel la Católica, en reconocimiento a su labor pro-España.

EL LIBRO DE UN CUBANO

Anúnciase para uno de estos días la publicación de un interesante libro del brillante periodista cubano Pierre de Ramos, corresponsal de "La Prensa" de la Habana en Nueva York, desde donde asiduamente escribe muy sugestivas crónicas. El libro está dedicado al general Machado y lleva un sustancioso prólogo de Juan A. Pérez.

HEMOS RECIBIDO EL NUMERO 17 DE
"PARISINA"

La revista más elegante de cuantas se publican en castellano y la que nos trae las últimas noticias y modas de París, la bella capital de Francia.

En este número vienen varias informaciones y fotografías de asuntos cubanos y hermosos retratos de personas de alto relieve social de esta joven República.

"LOS VIAJES MODERNOS" Si le interesan los viajes y desea conocer por sólo
$1.280.00
las principales ciudades de Europa, no deje de leer este número, donde presentamos el proyecto de viaje de la Agencia Lubin de París. Por dicha suma podrá usted conocer: Santander, San Sebastián, Lourdes, Marsella, Toulon, Monte-Carlo, Menton, Génova, Roma, Florencia, Venecia, Milán, Lucerna, París y St. Nazaire.

CRONICAS DE MODAS, BELLOS GRABADOS Y HERMOSAS FOTOGRAFIAS.

Suscríbase a "PARISINA"

Cuota anual. $5.00
Semestre. 3.00
Ejemplar. 0.50
Pídala en las librerías, almacenes de "El Encanto" y "Fin de Siglo".

Agencia para Cuba:
MARTA ABREU No. 11. HABANA.

M.E.C.D. 2016

DIARIO DE LA MARINA

FUNDADO EN 1832.

DIRIGIDO HASTA 1919 POR DON NICOLAS RIVERO Y MUÑIZ

DIRECTOR: JOSE IGNACIO RIVERO Y ALONSO

Editado por la Compañía DIARIO DE LA MARINA, (S.A.) cuyo programa consiste "en la defensa de los intereses generales y permanentes de la Nación cubana, de los especiales de la colonia española establecida en la misma y de la unión y armonía entre los diversos elementos que conviven en el país"—Art. 1o. de los Estatutos.

Presidente: Conde del Rivero.
Secretario: Manuel Abril y Ochoa. Tesorero: Joaquín Pina.
Administrador: José Sobrino y González.

OFICINAS: Habana, Prado, 103. Nueva York, Broadway at 71 st. St. Madrid, Recoletos 10. París, 61 Boulevard Haussman

PRECIOS DE SUSCRIPCION:

HABANA		PROVINCIAS		EXTRANJERO	
1 mes	$ 1.60	1 mes	$ 1.70	1 año	$21.00
3 idem	„ 4.30	3 idem	„ 5.00	6 meses	„11.00
6 idem	„ 9.00	6 idem	„ 9.50	3 idem	„ 6.00
1 año	„13.00	1 año	„19.00		

SUSCRIPCION DOMINICAL
Sólo para el extranjero.
(Países comprendidas en la Unión Postal)
6 meses . . . . . $ 4.20
1 año . . . . . „ 8.40

(Países no comprendidos en la Unión Postal)
6 meses . . . . . $ 5.00
1 año . . . . . „ 10.00
Esta suscripción sólo da derecho al número de los domingos.

TELEFONOS:

Quejas de Suscripotres	M-3404	Repórters	M-1934
Anuncios Económicos	A-3856	Deportes	M-4339
Anuncios Administración	A-5334	Secretaría de la Empresa	M-7714
Anuncios de suscriptores	M-4115	Secretaría de la Dirección	M-9733
Id. id.	M-3378	Fotógrafo	M-6344
Redacción	A-0301	Imprenta	M-9665

PASEO DE MARTI 103. APARTADO 1010. CABLE: DIARIO. HABANA.

EDITORIALES

ACERCAMIENTO COMERCIAL

Se anuncia el próximo arribo a nuestra capital de un grupo de prominentes hombres de negocios norteamericanos, con el propósito de ultimar los detalles para el establecimiento de una línea de comunicación entre Nueva Orleans y la Habana. Trátase de una empresa que se propone hacer más expeditas y fáciles las comunicaciones entre la gran metrópoli comercial del Sur y nuestro puerto, mediante una línea de grandes ferries superiores en capacidad a los que actualmente hacen la travesía entre la Habana y Key West. En tanto que estos últimos transportan sólo veintiseis wagones ferroviarios, los proyectados, de nuevo tipo, usando el petróleo como agente propulsor, dotados de enormes grúas que les permitirán levantar pesos hasta de treinta toneladas y cuyas máquinas le imprimirán un promedio de velocidad de quince millas por hora, podrán transportar noventa y cinco wagones.

En una de las últimas sesiones de la Conferencia Panamericana, al discutirse la proposición sobre el proyectado Ferrocarril Intercontinental, el delegado cubano señor Morales Coello, explicando su voto favorable, expresó que ese ferrocarril en nada afectaba a Cuba, por la posición insular de nuestro país, señalando el hecho de que, merced a la realización de una de las geniales utopías de Julio Verne, Cuba se halla unida a la red ferroviaria del continente americano, mediante el servicio de ferries. El hecho es positivamente cierto, y él sienta no la posibilidad sino la presunción probable de que al través del tiempo ese enlace nos ponga en condiciones de ver llegar a nuestras costas wagones ferroviarios procedentes de las remotas regiones de la América del Sur, como hoy los vemos llegar procedentes de las más remotas regiones de los Estados Unidos. La comunicación ferroviaria intercontinental entra, desde luego, en el plano de los asuntos en que el interés puramente sentimental puede y debe robustecerse con razones de conveniencia económica.

Ya desde ahora estamos palpando las conveniencias de estos prodigios que dan un contenido positivo al vocablo "acercamiento". Cuando en el patio de nuestra estación de Cristina vemos series de wagones rotulados con los nombres de muchas de las principales empresas ferroviarias norteamericanas, y cuando sabemos que esos wagones recorren nuestras líneas férreas desde Guane a Guantánamo, experimentamos la sensación de que nuestra situación insular no es más que un detalle geográfico. Al extenderse la comunicación que hasta ahora nos une a la costa atlántica de la gran república, con poderosísimos medios que le darán mayor amplitud que la establecida, y ante la perspectiva de que tome aún más incremento, si al quedar dragado el puerto de la Isabela de Sagua y construída la línea que los Ferrocarriles Unidos proyectan desde Caibarién a Cayo Francés se establece el servicio de ferries entre esos puertos y los Estados Unidos, la vinculación de Cuba al sistema ferroviario panamericano puede ser tanto más estrecha que la de cualesquiera de los países sobre cuyo suelo se extiendan las paralelas del proyectado Ferrocarril Intercontinental.

Descendiendo del plano de las posibilidades del futuro al de las realidades inmediatas, la comunicación fácil y rápida por medio de ferries entre Nueva Orleans y la Habana abre a nuestra expansión comercial nuevos y dilatados horizontes. Es una nueva ruta que se nos ofrece para llegar con nuestros productos, al través del gran puerto sureño, desde el centro geográfico del país vecino hasta el lejano oeste. Recientemente, discurriendo en estas notas acerca de la demanda de frutos tropicales que hay en Nueva Orleans, así como de la Exposición Comercial Permanente que existe en esa ciudad, señalábamos las óptimas oportunidades que estos hechos ofrecían a las industrias y al comercio cubanos.

Entre la Habana y Nueva Orleans median apenas poco más de cuarenta y ocho horas de navegación, que los prodigios de la mecánica naval es muy probable que acorten en no lejana fecha. Por la distancia y por nuestra capacidad receptora que brinda mutuos beneficios al intercambio, pocos países se hallan en las ventajosas condiciones que el nuestro para intensificar sus relaciones comerciales con la gran república. Tenemos, además, una ventaja que nos inmuniza contra la tendencia ultraproteccionista de nuestros vecinos: la característica de nuestros productos exportables, que no son susceptibles de producirse fuera de los trópicos, y la circunstancia de cosecharse en Cuba durante los meses de invierno muchos frutos hortícolas que en el Norte no pueden obtenerse en esa estación. Ya saben algo de esto los agricultores de Isla de Pinos, la Habana y Matanzas, que anualmente envían a los Estados Unidos frutas y hortalizas por valor de unos cuantos millones de pesos. Ese comercio, a poco que se arraigase entre nuestros agricultores la convicción de que Cuba puede y debe producir algo más que azúcar y tabaco, sería un positivo alivio para nuestras actuales cuitas económicas y un eficacísimo recurso para prevenir su repetición en el futuro.

Las Naciones de América Realizan Obra de Acercamiento en la Sexta Conferencia

LA DESDIPLOMATIZACION Y LA DEMOCRATIZACION

LOS PERIODICOS DE LOS ESTADOS UNIDOS ELOGIAN SOLO A SUS DELEGADOS, PERO DEBE HACERSE EXTENSIVO A TODOS LOS DE LAS REPUBLICAS DE HISPANO AMERICA

(Por Tiburcio CASTAÑEDA)

La tan decantada tendencia de los Estados a absorber la política general de América, no se vé por parte alguna en la Conferencia, ni tampoco se nota que las Repúblicas de Centro y Sur América, se pongan en guardia contra las proposiciones que presentan los Delegados de los Estados Unidos.

En la única República que los Estados Unidos intervienen en los actuales momentos, por medio de las armas, es evidente que, tanto el actual Presidente Díaz de ese Estado de Nicaragua, como las que fueron sus adversarios, han aceptado la intervención americana para la celebración de elecciones presidenciales, siendo de notar, y esta es una nota de sano patriotismo, que el Presidente Díaz que así piensa, sabe que él no puede ser Presidente de Nicaragua por votación de sus coterráneos, porque la Constitución de su país prohibe que un Presidente lo sea durante dos términos presidenciales consecutivos.

Tampoco se ha levantado ninguna protesta por Haití contra la ocupación norte-americana, porque ella significa obra de paz, después de los sucesos sangrientos que provocaron la intervención de los Estados Unidos.

Allí, esa intervención se ha tomado como norma de costumbres de un pueblo como el Norte-Americano, en el que jamán han tomado las armas las facciones políticas para imponer la hegemonía, que no les concedieron los Comicios.

Y descartdos esos motivos de disensión, ha reinado en las discusiones de la Sexta Conferencia una amigable buena fe que ha de producir óptimos frutos en el porvenir de las relaciones inter-americanas.

Los periódicos de Europa, que no conociendo más que el clamoreo de los que se expatriaron de América, y residen en Europa, auguraban profundas discusiones reveladoras de odios que no existen; y ya se ha visto en la lectura de esa Prensa, que han recogido velas y plácidamente relatan las amistosas relaciones de esa Sexta Conferencia.

LA INFLUENCIA DE LOS PRESIDENTES MACHADO Y COOLIDGE

Es evidente que a fuer de observadores imparciales, tendrían que declarar esos periódicos, que tienen aquí sus corresponsales, que ya podía augurarse una gran placidez en el seno de la Sexta Conferencia, después del diapasón de estrecha amistad que dieron, como norma, en sus discursos del Teatro Nacional de la Habana, esos dos Presidentes, reconociendo el General Machado la actitud amistosa de los Estados Unidos y afirmando el Presidente Coolidge, los pristinos triunfos políticos de la República Cubana.

Acomodándose al timbre de ese diapasón de amistad mútua e igual consideración, los discursos de los Delegados no tienen desentonos, sino la armonía más completa.

Por eso la Sexta Conferencia Pan-Americana de la Habana, habrá de citarse como modelo de conciertos internacionales entre personas que abominan de las disensiones, porque éstas engendran el malestar.

REORGANIZACION DE LA UNION PAN AMERICANA

El movimiento por reorganizar la Unión Pan Americana por suponerse que ella era el palladium preparado para la hegemonía de los Estados Unidos sobre todas las demás Naciones de América, porque se suponía que los Secretarios de Estado de los Estados Unidos, que presidían sobre el Consejo de Dirección de esa Unión Pan Americana, podían amoldarlo a su guisa, quedó contestado por el doctor Pueyrredon, Embajador de la República Argentina en Washington y miembro de ese Consejo de Dirección de la Unión Pan Americana, testimoniando que ni el Secretario que fué de Estado, Mr. Charles Hughes, ni el actual Mr. Kellog, mientras presidieron, por su cargo, esa Unión, habían ejercido la más leve presión sobre ese Consejo.

Y cuando la Delegación de Méjico sostuvo la conveniencia de la rotación y surgieron los fines de **desdiplomatización** y **democratización**, como desideratum en ese Consejo supremo de la Unión Pan Americana, se levantó Mr. Hughes para demostrar que no existen en la Unión ese estado de absorción de funciones diplomáticas y de aspectos aristocráticos a que se quería poner remedio.

Mr. Hughes dijo: "Sería yo infiel a mi modo de pensar, y a la Delegación de los Estados Unidos, si no dijese que simpatizo cálidamente con el propósito de democratizar la Unión Americana, que pudiera así expresarse libremente, incitada por un espíritu democrático.

Los Estados Unidos no désean tener un privilegio especial en la Unión Pan Americana".

"Los Estados Unidos tienen grandes recursos, tienen poderío; y por tenerlos, no damos satisfacciones a los demás países de América, que tienen el camino libre para adquirirlos; y el pueblo norte-americano quiere, que cuando entramos en relaciones con los demás países de este hemisferio, esas relaciones deben ser de verdaderos camaradas que tienen noción de la comunidad de intereses".

Hay que dar fé por los que, como yo, conocen la manera como tratan el Director de la Unión Pan Americana, Mister Leo Rowe, y sus subalternos a todos los que llegan allí de Hispano América. Las Delegaciones Pan Americanas de Periodistas que estuvieron en Washington en Marzo y Abril de 1926, han de elogiar y agradecer la exquisita cortesía, la atención más asídua, el compañerismo más afectuoso con que, tanto Mr. Bowe como el señor Sub-Director Gil Berges y todos los empleados, nos acogieron y ayudaron. Y todavía después de nuestra vuelta a Cuba, siguieron demostrando esa amistad ofreciéndonos publicaciones de pan-americanismo.

Los periódicos de los Estados Unidos se preguntan, tal The World, del 2 del corriente, si deben dar las gracias a los Delegados de Centro y Sur Americano, porque no demuestran hostilidad, sino afecto a los Estados Unidos, y si estos no debían invitar a las Repúblicas Hispano Americana a imponer con ellos un órden perturbado si así sucede.

Y añaden que el afecto sincero de Coolidge y Hughes fueron manifestaciones que impresionaron a los países Hispano Americanos, pero que los Estados Unidos dudan que ese afecto ha de perdurar.

Pudiera ser que, como dicen esos periódicos, se ha perdido la oportunidad del sincero afecto plasmado en los discursos de Machado y Coolidge, de haber logrado que las Naciones Hispano Americanas hubiesen aceptado cooperar con los Estados Unidos por restablecer el orden perturbado por guerras instintivas, sobre todo si surgían por contiendas electorales.

HAY PRECEDENTE : : : : : por K-HITO

—¿Pero usted cree que se pueda hacer andar a un buque con ondas?
—¡Toma! Yo, de pequeño, con una honda sólo hacía correr a medio pueblo.
(De "El Debate", Madrid)

A TRAVES DE LA VIDA

POR HECTOR DE SAAVEDRA

Un día le dije al pobre Emilio Bobadilla:

—¡Ay, chico! (Entonces entre los amigos íntimos se usaba esa palabra que ha pasado hoy a ser la expresión familiar y de confianza de las señoritas). ¡He tenido una triste experiencia en los elogios.

—Sin embargo, la alabanza es dulce.

—Quizás para el que la hace, pero el que la recibe encuentra que nunca es bastante y la admite como pleito homenaje. Además, jamás se apercibe de ella, y en cambio, de la crítica se entera al momento.

—Eso porque nunca faltan amigos para comunicarnos lo que nos mortifica.

—Por una causa u otra, empecé mis pasos literarios haciendo lo que todos ustedes. Tú eres el ultra "Fleur de Chic" que quería hacernos creer que nuestra sociedad colonial semi-europea semi-indígena era la Corte de la Emperatriz Eugenia en la que tú fungías de imberbe duque de Morny. Me acuerdo que prodigabas la "distinción" y la "exquisitez" como si fueran bendiciones y los más sorprendidos de esas cualidades eran los agraciados.

—¡Hombre! ¡No iba a decirles en la "Crónica Elegante" que eran aventureros unos y malcriados otros y todos "maestros consumados en el arte del disimulo y la perfidia".

—Tal vez eso te hubiera hecho diputado a Cortes, que era la suprema aspiración de todos. El hecho es que aquellos elogios de nada te sirvieron.

—Sentaron una escuela...

—Sí; la de "los Mútuos". Casal escribió "La Sociedad de la Habana" y fué convidado a comer por el general Salamanca. ¿Te acuerdas? Fué un honor para nuestra cofradía. Hernández Miyares hacía melifulos "Ecos y Murmullos" para obtener como gracia que lo dejaran entrar de balde en La Caridad del Cerro. Panchito Chacón, marqués, conde y vizconde, incensaba a las actrices de Albisu... que se iban con los Vistas de la Aduana, y ni le daban las gracias. ¿Qué más? Desde Pancho Coronado hasta Pancho Hermida éramos una asociación de lisonjeros...

—Pero sin provecho...

—¡Ahí estaba el mal! Me cansé al ver que aquellos a quienes celebraba "no habían leído" lo escrito. ¡Ni siquiera se enteraban! Comprendí que era una falsa ruta y que debía criticar, despiadadamente si quería tener lectores, y que para darme a conocer debía meterme con los más encumbrados. La primera arremetida se la dí a Enrique José Varona que si no era entonces el hombre venerable que respetamos ahora, fué, aun en su juventud, un gran prestigio para todos los cubanos. Me metí con su Filosofía, su Lógica y sus versos. ¡Dios me perdone! Pero fuí leído y comentado.

Más tarde —continuó Bobadilla— entre los escritores en Madrid, no dejé títere con cabeza. Bonafoux me sirvió de Mentor aunque era un sentimental. Le llamé "Sin seso" a Sinesio Delgado, y a Clarín lo puse como un trapo. Escribí libros acerbos, estúpidos y llenos de hiel, pero me adularon, me festejaron y me dieron cartel, porque hacía daño y me tenían miedo...

—Tú no eras completamente tonto—le dije, convencido...

—No; a pesar de mis alardes de erudición, pero ello me servía para que los estultos dijeran: —¡Lo que sabe este hombre!

—¿Y de qué te ha servido?

—¿Lo dices porque me ves ahora de simple cónsul en Bayona, como Queiroz lo fué en la Habana? En efecto, de nada práctico, pero es porque no he querido. Si hubiese ido a mi tierra, que es para los audaces y los ignorantes, tendría los mejores puestos, pero prefiero vivir en Europa y decir lo que me pasa por las mientes.

—Querido Emilio —dije a aquel original bohemio que fué un gran cerebro descarrilado—yo tengo mi moral y mi estilo. Soy dulce como un vaso de néctar soda y la mordacidad y la ironía son cualidades que desconozco. Ya vez que no hago más que cortesías y no me preocupo si caen en gentes mal educadas. Prefiero ignorar las faltas y no fijarme sino en las virtudes. Este consejo me lo dió una persona que fué tu amiga y mi mejor compañero por veinte años. El agradecimiento me importa medianamente porque la misma Historia no es, en realidad, más que las malas acciones que han cometido los hombres.

Los Esfuerzos de Chile por el Verdadero Hispano Americanismo

El concepto que España merece en Chile.—La misión que en la Conferencia Pan americana de la Habana lleva la Delegación Chilena.—La Ciudad Universitaria Americana en Chile.—El turismo americano como vehículo de aproximación y afincamiento americano.

(De nuestro corresponsal en Chile)

En estas horas de inquietudes y estados nerviosos de almas, en estos álgidos momentos, de renovación turbulenta de valores subvertidos, en estas zozobras de transformación social, que repiquetea febril a las puertas de la humanidad, en estas horas agitadas como olas de turbulento mar, que perturban hasta los dulces coloquios de la poesía y de la literatura refrigerio de mentalidades, notas como las que vamos a registrar, son vibraciones de espíritus nobles y puros, armonías que aplacan la tormenta de resquemores, auroras boreales que alumbran con resplandores de amanecer ensoñador, la hosquedad ceñuda del bosque de la duda tenebrosa y fiera, pues revela, que no todo ha muerto en este naufragio de las tradiciones.

COMO CHILE AMA Y ENSALZA A ESPAÑA SU MADRE PATRIA

Con motivo de celebrar la colonia chilena destacada en Francia, el 18 de Septiembre último, su glorioso aniversario patrio, se congregó, como uno de los números de su programa conmemorativo, en la Iglesia Española de París, para celebrar con una misa y sermón de acción de gracias, fecha tan patriótica.

A cargo del doctor y presbítero chileno señor Donoso, estuvo la oración patriótica, y en ella, el ilustre y elocuente orador, después de dedicar a su Patria un cántico homérico, bien de acuerdo con su gallarda historia, tuvo para España, la Madre Patria, frases tan decidoras como emocionantes como éstas:

"Pero si hay una nación a la cual nosotros debamos amar con un amor semejante a aquel con que amamos a nuestra patria, esa nación es sin duda alguna España. ¡España!, patria de nuestra patria, madre de nuestra raza, blasón de nuestro abolengo! ¡España, fuente de nuestra grandeza moral, modelo de nuestras virtudes, sangre de nuestra sangre!

¡España!, patria de los caballeros, semillero de madres espartanas y de vírgenes cristianas, madre de Isabeles y santuario de Teresas!

¡Patria de Hernán Cortés y Magallanes, de Pizarros y de Almagros, de Valdivias y Lacunzas, de las Casas y de Heredias, de Pinzones y Balcázares, de Claveres y Beltranes!

¡España, solar de un continente, madre de naciones!

Suya es nuestra lengua, armoniosa y rica entre todas.

Suya es nuestra religión, creadora y maestra de la civilización occidental.

Toledano es el temple de nuestras espadas y castellano el coraje de nuestros bravos.

Sevillana es la gracia de nuestras mujeres.

Vascongado el tesón de nuestros agricultores.

Valenciano el esplendor de nuestros jardines.

Asturiano el fervor de nuestro patriotismo.

¡Española la nobleza de nuestra estirpe!

Bajo las bóvedas de este templo en que nos reunimos a la sombra del regio pabellón de la madre patria, estoy cierto de interpretar los sentimientos de vuestros corazones, haciendo fervientes votos por la prosperidad de España y de su Rey.

Y pagada esa deuda de gratitud, recojámonos un instante en esta hora de dulce intimidad.

En alas del amor y el pensamiento atravesemos los espacios y los mares.

Saludemos al pasar, las carabelas de Colón y el águila de Franco, profeta el uno y evangelista el otro de las glorias de una raza, y reposemos nuestro vuelo en la cima de los Andes al pie de la estatua de Cristo Redentor. Allí está Chile. Vedlo.

Majestuosa es la blanca montaña que le dió por baluarte el Señor.

Puro y limpido es su cielo azulado.

Ese valle de flores bordado, es la copia feliz del Edén. Y ese mar que amoroso lo baña le promete futuro esplendor.

Esa es nuestra patria. Allí están nuestros hogares. Allí viven nuestros hermanos y nuestros más íntimos amigos.

A la sombra de sus cipreses duermen en paz nuestros mayores el sueño de la muerte.

Ese suelo está regado con su sudor y acaso con su sangre.

A esa tierra están incorporadas sus cenizas.

Allí han vivido y han muerto nuestras madres.

Oremos..."

Frases tan delicadas, como fragantes, expresivas y elocuentes en boca de un chileno, en el mismo corazón de Francia y ante no pocos franceses, que atónitos escuchaban tan arrogantes como bellas y encantadoras loas, adquirieron en favor de España en América, un relieve tan sugerente, que ciertamente hasta a nosotros mismos los españoles nos desconciertan de pura alegría.

Es verdad que Chile, que hasta hace aún pocos años, fué de las Repúblicas hispanoamericanas, una de las más extraviadas en cuanto a la honradez histórica colonial de España en América; con la hidalguía que caracteriza a este gentil y bizarro pueblo, tan netamente chileno en sí, pues prima en un noventa por ciento la raigambre indoespañola, hoy se ha entregado honradamente a con su respeto y afecto por España, a la tarea tácita de una reparación histórica a la Madre Patria, reconociendo, que los pueblos, que renuncian a su tradición o peor, reniegan de ella en mala hora, siembran vientos de tempestad y materialismos absorbentes que los colocarán más tarde, en situaciones poco o nada cómodas y menos honrosas, por un desnivelamiento de sus valores personales y una absorción extraña del rastacuerismo vergonzoso.

Por eso, Chile hoy, por boca de sus poetas y oradores, por plumas de sus escritores y pinceles de sus artistas, resucita su tradición bella en sus edificios estilo colonial, en los atavíos de sus bellísimas mujeres tan madres, tan virtuosas como patriotas y tan encantadoras con sus mantillas españolas en las fiestas de majeza y gallardía, y en el arrogante porte de sus bizarros militares y civiles, y por eso, vemos cómo en la Noche Sevillana con que se acaba de agasajar al actual y simpático señor Ministro de España en Chile, don Santiago Méndez de Vigo y señora, cómo se adhieren a esa fiesta de luz, color y gallardía españolas, verdadera verbena o zambra gitana y andaluza tan española, nada menos que al ilustre jefe del Gobierno doctor Balmaceda, al Ministro de Relaciones doctor Ríos Gallardo; y otros muchos funcionarios civiles y militares, junto a las damas más linajudas, bellas y seductoras de la alta y abolengueña estirpe chilena, y a las damas españolas, en forma que pasaron de más de dos mil las personas que tomaron parte en esa noche española, donde los millares de lamparillas eléctricas, de flores y gallardetes y colgaduras, ponían su policromía de color y fantasía morisca y española, en donde millares de parejas bailaban las danzas más artísticas, al compás de las dos bandas militares y dos orquestas, tremolando allí aire el gallardete de los mantones floridos de seda y los encajes de las blancas mantillas de espuma y de los cairele de madroños en forma de que cuando el sol despuntaba sus primeros bostezos por entre las nieves perpetuas de la cordillera cercana, esa multitud ebria de fantasía se retiraba dudando aún si España se había trasladado a Chile, tal fué la gallardía y donosura, que reinó en esta fiesta chileno-española.

Es tal este españolismo chileno, que ha hecho exclamar a Carmen de Burgos que ahora está siendo agasajada y mimada por lo más culto y bello que de las letras, la enseñanza, la cultura social, tiene Chile: "No me siento extranjera en este bello país, pues es tanta su semejanza con España, que me tengo que hacer violencia para no decir que en vez de estar en Chile, estoy en mi España y en mi España en Andalucía, porque tal es la semejanza de sus mujeres, de su ambiente y de todo ello en general."

Bien es cierto, pues adentra a español tanto en Chile, que pronto se cambiarán las Embajadas chilena en Madrid y española en Chile por acuerdo de ambos Gobiernos que acaban de firmar uno de los tratados de arbitraje más amplios y generosos que se conocen en los protocolos diplomáticos internacionales.

El Rey de España acaba de conceder dos espadas de honor, que llevan el lema Premio Alfonso XIII, a los oficiales más distinguidos de la Escuela de Caballería, y al Cadete de la Escuela Militar más sobresaliente.

El general Blanche, Ministro de la Guerra, al agradecer en nombre del Ejército chileno, estas espadas de honor, regaladas por el Rey de España, dice "que el hispanoamericanismo no necesita de incentivos para acrecentarse, pues está en la raigambre de la raza, puesto que es parte integrante de la herencia de sangre, idioma y religión que España dejara en América; no obstante el Ejército de Chile, que tantas glorias copia del valiente ejército español en estas espadas toledanas, recuerda las glorias de ese ejército, las llevará con orgullo, porque ellas les enseñan a ser dignos descendientes de los que supieron en todo momento, sembrar de hazañas la historia de su patria."

Una Comisión militar de capitanes mayores y tenientes, ha ido a España a adquirir caballada para la remonta chilena y para la Exposición de Sevilla irá otra numerosa y escogida misión militar de oficialidad, que con la corbeta de guerra escuela de guardias marinas "General Baquedano", representará a la Armada y Ejército chileno, en el torneo Hispanoamericano, por primera vez celebrado en Europa.

En los campos de Maipú donde se decidió a favor de las armas republicanas chilenas, la independencia de Chile, se está construyendo

Continúa en la pág VEINTICINCO

UNA POLONIA

¿Va Francia a tener una Polonia en Alsacia? Este país, habitado por gente de lengua alemana, fué anexado a aquella nación hace 280 años, en 1648, bajo el reinado de Luis Catorce; y como su idioma y sus costumbres y sus leyes fueron respetadas, como hubo libertad religiosa, el pueblo no solo aceptó la nueva soberanía, sino que llegó a amarla y se sintió orgulloso de formar parte de un grande y poderoso reino, al cual dió hombres notables en las ciencias y en la guerra.

Cuando vino la Revolución de 1789 los alsacianos se adhirieron a ella con entusiasmo; y en Strasburgo fué donde Rouget del'Isle compuso **La Marsellesa**, el único sublime de los himnos patrióticos. Los alsacianos estaban afrancesados y no se distinguían de los demás franceses más que en hablar, entre ellos, en alemán, cuando, en 1871, como resultado de la guerra, el país fué anexado al nuevo Imperio Germánico.

Entonces comenzó a haber una "cuestión alsaciana", creada, principalmente, por la política autoritaria y torpe del gobierno de Berlín. Alsacia fué declarada "tierra del imperio", esto es, algo así como una finca poseída por el imperio. Este era federal y Alsacia no formaba parte de ninguno de los Estados que lo constituían. A esta declaración siguieron medidas de "desfrancesamiento", unas brutales, otras ridículas; los nombres de las poblaciones fueron cambiados por otros germánicos y también los letreros de los establecimientos; se prohibió la enseñanza en francés y la publicación de periódicos en este lenguaje.

A los alsacianos domiciliados en Francia y que habían conservado la nacionalidad francesa, cuando iban a su tierra natal a ver a sus parientes, se les exigía pasaporte y se les limitaba el tiempo de estancia. Hubo períodos en que se suavizaron algo estas vejaciones políticas; pero duraron mientras flotó allí la bandera alemana.

Alsacia-Lorena estaba gobernada por un Lugarteniente o **Statthalter** del Emperador, que consultaba a un Consejo o Delegación, acerca de las leyes que aquel soberano había de promulgar; y este Consejo tenía el derecho de hacerle proposiciones.

Muchos años después, en 1911, tres antes de la gran guerra, se estableció una Dieta o Parlamento, compuesta de dos Cámaras; pero los ministros no eran responsables ante este Parlamento ni siquiera eran del país; como tampoco el Lugarteniente, que seguía viniendo de Berlín.

Y el **status** de Alsacia-Lorena continuaba siendo, según la nomenclatura oficial "Provincia gobernada inmediatamente por los órganos del Imperio". Si hubiera sido reconocida Estado del Imperio, con el derecho de hacer su Constitución, tan libremente como los demás Estados y de convertirse en Reino, Gran Ducado o República—que de todo esto había en Alemania—el pueblo habría sido amo en su casa y probablemente no habría deseado volver a estar bajo la bandera francesa.

Ahora lo está; pero ha aparecido un partido, que se contenta, para comenzar, con la autonomía y que tiene "por objetivo definitivo—dice su programa—una Alsacia-Lorena libre y que sea miembro de los Estados Unidos de Europa y no un intermediario entre Francia y Alemania".

En ese programa, que es radical, se pide que el idioma germánico tenga la prioridad en la enseñanza, la administración, los tribunales y las iglesias; que el francés sólo como lenguaje auxiliar y extranjero se enseñe en las escuelas; que se le devuelvan sus ferrovías al país y que este tenga sistema bancario y régimen aduanero separados de los de Francia. Y, además, figuran en el programa la abolición de la pena de muerte, compensación por las víctimas de la guerra, así alemanas como francesas, y mantenimiento del Concordato y de la posición especial de la Iglesia católica.

Esto último es digno de atención; porque, según se ha publicado, la principal, acaso la única causa del descontento que existe allí desde que cesó la soberanía alemana es el cambio en las relaciones entre la Iglesia y el Estado. Ha venido la separación, que es lo que rige en Francia y que implica la supresión del presupuesto de culto y clero y la prohibición de los conventos y de las escuelas confesionales.

Este partido ¿es numeroso? Lo será si todos los católicos, o los más de ellos, se afilian en él, porque suman millón y medio mientras que los protestantes son medio millón; y también lo será si lo que une a todos los afiliados es el lazo del lenguaje, porque allí los que hablan francés son 200 mil y los de idioma germánico millón y medio.

En París no se ha dado—o se ha afectado no dar—importancia al movimiento; y se ha publicado que los más de los individuos como complicados en una conspiración, descubierta en estos días, no son alsacianos sino "franceses naturalizados" y alemanes.

Sin embargo una parte de la prensa pide la adopción de vigorosas medidas represivas. Y se ha adoptado ya una, que es la aplicación de una ley vieja que autoriza al gobierno para prohibir periódicos en lengua extranjera; con lo que no habrá humo, pero quedará el fuego.

Si la Liga Autonomista, o **Heimatbund**, no puede seguir funcionando públicamente como partido político, se convertirá en sociedad secreta, conspirará Alsacia-Lorena y hará propaganda en el extranjero. Y llevará sus quejas a la Liga de las Naciones, que tiene entre sus cometidos el de proteger a las minorías.

Hay una germánica, oprimida en Italia; habrá otra en Francia. Estas dos naciones, clasificadas como hermanas, aunque acaso no sean más que primas, harán el papel antipático que antes de la guerra mundial hacían el Imperio Alemán, Rusia y la Monarquía Austro-Húngara.

Antonio ESCOBAR.

Nueva York, febrero.

Cartas de Buenos Aires

Por Manuel García HERNANDEZ

LAS MUERTAS

(Especial para el DIARIO DE LA MARINA)

Frente al "Follie Bergere".

El negro, vestido de rojo y botones de oro, abre la puerta. Entran mujeres y algunas hacen resbalar por los labios del negro una conrisa de agradecimiento o un arrojo de locura sensual:

—Mon cheri!...

El portero, respetuoso de su función, saca su gorra roja y sonríe.

Entre tanto disloque de carne, seda, carmín, se acerca una mujer andrajosa y pide limosna a todos los que van penetrando al cabaret.

—No les dés nada que es para emborracharse—dice una mujer que va al lado de un hombre.

—Cuando pide es porque lo necesita—le contesta y le tira unas moneditas.

—Gracias niño...

Los ojos de la andrajosa se llenan de luz, y, cuando ya la pareja ha penetrado, dice a media voz:

—Yo también fuí como "ésa". Ya le llegará el día en que tenga que andar como yo!... ¡No sé en qué funda su orgullo!

Llega otro grupo de mujeres. Pocas personas hacen caso de la pordiosera. Esta sigue hasta el bar de la esquina.

—Diga, mozo—le pide, sumisa—¿me puede vender una ginebrita?

El dueño del bar le hace una seña al vigilante de la esquina y éste se acerca, la toma del brazo y le dice:

—Tiene que seguir a la comisaría.

—¿Qué he hecho yo para que me quiera llevar usted.

—¡No ve que está borracha!

—¡Pero yo no le hago nada a nadie!

—Sí, pero usted debía tener vergüenza y no dar este espectáculo en la vía pública!!

—¡Mejor sería que usted vigilara a "esas" que andan por ahí y a estos perros que me niegan una ginebra y venden cocaína!

Y señalaba a los grupos de mujeres que iban por las calles, muchas de las cuales dirigían a los transeuntes palabras estudiadas.

—No le haga nada, agente. Es la "Laucha" Ya no le hacen nada en el Departamento!—le dijo al policía una mujer.

La "Laucha" echó una mirada de agradecimiento. En voz baja dijo otra mujer al agente:

—Esa mujer fué dueña del cabaret "La Maravilla Roja". Le envenenaron al marido y una hija que tenía se fugó una noche... Desde entonces vive borracha y anda por las puertas de los cabarets...

De vez en cuando, al entreabrirse la puerta para dar paso a las mujeres, llegaba hasta ella la tristeza de los tangos.

—¡Perras como yo, agente!—decía la "Laucha"—Yo fuí como ellas llegarán a ser como yo soy ahora. Lléveme a la comisaría, pues no tengo en donde dormir...

Y al retirarse de la puerta, decía:

—¡Perras como yo, agente!

Mon cheri...

Buenas noches, niñas...

La "Laucha" se acurrucó en una puerta. Hasta ella llegaba el eco de la música y en su cabeza moría lentamente la noción de que vivía cómo las demás perras...

Manuel García HERNANDEZ

- Isla de Pinos -

(Por GABRIEL CAMPS)

LA NIÑEZ DESVALIDA Y LA ISLA DE PINOS

NO ES TIERRA DE DELINCUENTES.—NO LO FUE NUNCA.—COMPARTE ESE PRIVILEGIO CON LA GRAN BRETAÑA Y CON TRINIDAD, LA CIUDAD CUBANISIMA.

Antonio Escobar, nuestro eminente corresponsal, en New York, ocúpase en correspondencia del pasado Enero, de cosas penales.

Mientras en Estados Unidos, el motivo penitenciario ocupa las prensas de Revistas y periódicos, "la Gran Bretaña dá un espectáculo nuevo al mundo: el de cerrar prisiones y jubilar a sus empleados por no haber penados en esos establecimientos".

Y añade el neo-yorkino, con su habitual donosura: "Llegará día en que tenga que importar delincuentes para dar trabajo a Jueces, Fiscales, agentes de policía y carceleros que necesitan vivir".

Ese espectáculo será nuevo en la Gran Bretaña.

Pero viene aquí como de molde, el manido aforismo latino "Nihil novum sub sole": nada hay nuevo bajo el Sol, porque como lo recuerdan aún antiguos residentes de la Isla de Pinos, hubo un período en que, en su cárcel se puso bandera blanca, por falta de delincuentes.

Sabemos de otro caso, el de Trinidad, en que también se enarboló el pendón blanco, símbolo de la inocencia y de la paz.

Y aquí se plantea un problema. Trinidad y la Isla del Tesoro, se señalan por ser lugares sanitarios, de bien merecida fama, y preguntamos a los estudiantes de biología social ¿qué relación existe entre la salubridad y la delincuencia?

Tema interesante, muy interesante, más interesante, mucho más interesante de lo que se cree.

FUGACIDAD

Tema de Shakespeare.

¡Toca a gloria, campanero,
que ha nacido una Ilusión:
un Sentido fué su padre
y su madre una Emoción!...
¡Tin-tin, tin-tin, ton!

¡Dobla, dobla, campanero,
porque ha muerto la Ilusión:
en los brazos de la madre
la mató la Observación!...
¡Tin-ton, tin-ton, ton!

M.E.C.D. 2016

CON EL ARRIBO DEL MIDGE II SE INICIA LA LLEGADA DE LOS STAR CLASS AMERICANOS

WILLIE HARMON, EL VETERANO WELTER, DOMINO CON SU CIENCIA AL VALIENTE PUGIL VALENCIANO HILARIO MARTINEZ

Pasado el primer round, el ataque del boxeador americano sobre las costillas del español debilitaron mucho a éste.—Mistificado por el estilo de Harmon, dió Hilario su peor demostración a juicio de sus amigos.

VICENTINI Y BALDUC FUERON ECHADOS DEL RING

NUEVA YORK, febrero 6. (UP).—Hilario Martínez perdió hoy su derecho a una pelea contra Joe Dundee, actual campeón del peso celter, al ser derrotado esta noche por Willie Harmon, el veterano del ring, que no pudo soportar más que unos rounds a Pete Latzo. La victoria de Harmon fué por amplio margen. Es posible que Hilario sólo haya ganado un round, el primero. El segundo fué tablas: Willie se anotó los ocho restantes. Hilario estaba hoy desconocido, más aún, desconcertado, ante la ciencia y seguridad de su adversario.

En uno de los preliminares dos bantams, Dick de la Cruz, filipino, y Jack Schweitzer, de Nueva York, pelearon cuatro rounds, ganándolos por bien merecida decisión el segundo.

En el semifinal se enfretaron Luis Vicentini y George Balduc, para una pelea a diez rounds.

Pesos: Vicentini: 133.1|2; Balduc: 133.

El primer round fué de tanteo, sin que ninguno desembarcara golpes de consecuencia. Se estuvieron amagando durante la mayor parte del round, demostrando el chileno un destello de su vieja ligereza al pegar en la cara a Balduc.

En el segundo se dieron vueltas mútuamente, teniendo Balduc una ligera ventaja en los puntos al anotarse dos ligeras izquierdas a la barba. Pero al final del round, estaban empatados.

PELEA MONOTONA

Todos los gritos y chiflidos de las galerías y las reiteradas instancias del árbitro fueron insuficientes para hacerlos desplegar mayor acción en los rounds tercero y cuarto. Balduc, joven por su edad, pero viejo en cuanto a experiencia pugilística, no lució mejor que el chileno, que no era más que una sombra de sí mismo.

Se amagaron, fueron al clinch, tornaron a amagarse. Los pugilistas permanecieron indiferentes a las demandas del público.

SUSPENDIO EL REFEREE

Luis Vicentini y Balduc fueron retirados del ring a los dos minutos y 25 segundos del quinto round. El público estaba furioso, y provocó una protesta que hizo estremecerse el Broadway Sporting Club, de Brooklyn. La decisión del árbitro al suspender la pelea fué muy aplaudida. El espectáculo era de una monotonía insoportable para la gran mayoría de los espectadores. En los diecisiete minutos que estuvieron en el ring, ninguno de los dos contendientes hizo nada. Fué una burla al público. Ahora habrá que esperar lo que resuelva la Comisión de Boxeo.

El final "star bout" de la noche fué entre Willie Harmon y el español Hilario Martínez, que subieron al ring pesando, respectivamente, 145 y 144 libras.

En la esquina del español se hallaban reunidas varias personalidades, entre ellas el Cónsul de España en Nueva York.

ROUND POR ROUND

PRIMER ROUND:—Harmon desembarca un izquierdazo pero falla, al retroceder Hilario su cabeza y replicar con un derechazo a la cara. Se mantienen cuerpo a cuerpo en el centro del ring, cambiando derechazos duros y golpes izquierdos al cuerpo, teniendo Hilario ligera ventaja. Forzado contra las sogas, Hilario tiene que soportar varios derechazos duros al cuerpo. Se cubre con buen estilo y no está visiblemente dañado. Termina el round, empatados ambos pugilistas.

SEGUNDO ROUND:—Harmon acomete y logra penetrar dentro de la guardia de Hilario, castigándolo severamente con un derechazo que deja su marca en el costado derecho del español. Hilario retrocede ante estos golpes devastadores, teniendo obviamente dificultad con su rival, quien con la derecha extendida lo mantiene a distancia. Hilario desembarca un derechazo a la mandíbula de Wllie que lo hace estremecer. Van al clinch al sonar el gongo, teniendo Harmon lo mejor en el combate.

TERCER ROUND:—El gallardo valenciano está peleando una gran batalla con terrible desventaja. Harmon, veterano en encuentros tales como con Latzo, cuando éste se hallaba en la cúspide de su fama como campeón, está procediendo con arte magistral. Le desembarca un duro izquierdazo sobre la boca del estómago y lo obliga a caer en el ring para salvarse. Harmon desembarca izquierdazos que ponen al español en gran aprieto. Hilario, sin embargo, se conserva entero y animoso. Harmon gana este round.

CUARTO ROUND:—Hilario desembarca un formidable derechazo en la mandíbula de Harmon que lo obliga a cambiar de táctica. A partir de este momento procede con mayor lentitud y con mayor cautela. Harmon recibe derechazos e izquierdazos en la mandíbula y recibe un mandarriazo en plena cara. Hilario se lleva la mejor parte de este round, y apabulla en la cara a Balduc.

QUINTO ROUND:—Martínez desembarca varios ligeros derechazos en la retirada. Martínez desembarca varios ligeros derechazos en la barba sin recibir respuesta. Hilario falla un tremendo uppercut y cae sobre las sogas de espaldas. Harmon se esfuerza por conectar de nuevo en el costado derecho del español, pero aunque parezca extraño, es el pobre Hilario quien encuentra fácil de castigar ese lado de su contrincante. Hilario tiene que retroceder contra las sogas, mientras Willie le coloca un duro izquierdazo en la barba. Al sonar el gongo se estaban cambiando golpes. Martínez tiene una ligera ventaja en este round.

SEXTO ROUND:—Willie acomete y sorprende al español fuera de equilibrio, obligándolo a refugiarse en su esquina, donde le madura terriblemente el cuerpo con ambos puños, bailando hacia el centro del ring. Harmon desembarca un contundente mandarriazo izquierdo que hace bambolearse al español durante algunos segundos. Hilario demuestra dificultad en hallar su paso. Harmen le suena la cabeza a Hilario y casi lo "maquea" con un duro derechazo al ojo izquierdo, del que mana sangre. Harmon le castiga fuertemente mientras el español está como atolondrado y ciego por la sangre que inunda su rostro. Willie gana este round por amplísimo margen.

SEPTIMO ROUND:—Willie trata de propinar al español el knockout. Le desembarca un fuerte izquierdazo en la mandíbula sin recibir réplica. Hilario está como ido, y por la primera vez en su actuación pugilística, parece haber perdido la confianza en sí mismo. Martínez pega un par de ligeros derechazos al cuerpo, seguido de ligeros izquierdazos a la cabeza, pero tiene que sufrir terribles golpes en la cara. Willie es ya el maestro de las ceremonias. El valeroso español pelea desesperadamente para penetrar dentro de la guardia de su enemigo, pero sus esfuerzos resultan fútiles. Nuevamente su ojo izquierdo comienza a sangrar. Parece que la herida le causa mucho dolor. Al terminar el round, Harmon le está castigando con ambos puños.

OCTAVO ROUND:—Van al clinch, en el que Willie madura a su gusto el cráneo de Hilario con ambas manos. El español trata desesperadamente de contra-atacar, pero no puede desembarcar golpes efectivos. Willie toma la ofensiva, y en cuerpo a cuerpo recibe un mandarriazo izquierdo en la barba, que el público cree que es de foul. Fué el golpe de un pugilista experto, porque fué pegado de cerca con fuerza tal que hace doblarse el cuerpo de Willie, empero, reacciona y le pega a discreción en la cara y cabeza al sonar el gongo. Round de Harmon.

NOVENO ROUND:—Harmon inicia el ataque buscando el costado de Hilario. Le pega cuatro golpes consecutivos en esa parte, debilitando visiblemente al gladiador español. Fué este golpe lo que inició el decaimiento de Hilario en las primeras etapas de la pelea. Hilario retrocede y se cubre, pero sigue siendo batido. El único golpe que el español consiguió marcar fué un débil izquierdazo al estómago.

Harmon responde a cada uno de estos esfuerzos de Hilario con fuertes golpes al cuerpo. Se hallaban en la esquina de Hilario cambiándose débiles golpes al terminar el round, que gana Harmon por amplísimo margen.

DECIMO ROUND:—Se dán la mano y se acometen furiosamente. Hilario se percata de que el único modo de ganar es por medio de knockout. Harmon desembarca un derechazo a la mandíbula y supera a Hilario en cuerpo a cuerpo. Hilario desembarca un izquierdazo a la cara de Willie, seguido de un derechazo a la cabeza y toma un fuerte castigo en el cuerpo a cambio de esto. Hilario trata desesperadamente de colocar un golpe de knockout, pero no lo logra. El valiente español está tomando la medicina como todo un hombre, y se mantiene en pie recibiendo golpes impertérritamente hasta el final.

El Día 26 de Febrero los Yankees Empiezan el Training de 1928

Babe Ruth y Lou Gehrig, los dos fenómenos, están entre los primeros que se presentarán en el campo de training

WASHINGTON, Feb. 6. (UP).—Los Yankees del Nueva York, campeones de 1927, comenzarán su entrenamiento en St. Petersburg, Fla., el día 26 de febrero, según anunció el secretario del club, Ed. Barrow.

Veintiún jugadores figurarán en el primer grupo que se presentará al manager Miller Huggins. En este grupo aparecen Babe Ruth, Lou Gehrig, Joe Pipgras, Wilce Moore, Pat Collins y John Grabowsky.

Los que harán su presentación el 26 de febrero, serán los pitchers A. S. Campbell, S. L. Cannon, Henry Johnson, Louis A. McAvoy, Jess Marty, Albert B. Shealy, Myles L. Thomas y Floyd Vampelt. Los catchers Herbert Bryant y Bill Dickey; y los infielders Leo Ducrocher, Eugene Robertson y Ben Chapman.

Los outfielders Sam Dewey y Alan Cook, y los coaches O'Leary, Fletcher y Krichell, se personarán con el resto del team el 4 de marzo.

Hoy Celebra Babe Ruth su Onomástico con una Posición Consolidada

El gran jonronero ha sabido ahorrar arriba de $120.000, colocándolo en situación tal de no poder malbaratarlos

NUEVA YORK, Feb. 6. (UP).—Babe Ruth celebrará mañana martes su trigésimo cuarto natalicio. La estrella mejor pagada del base ball tiene aún por delante muchos y buenos años, pero ha sabido ahorrar e invertir sólidamente $120,000, de suerte que tiene ya una renta segura a despecho de su salud o de sus jonrones.

Ruth ha venido ganando buenos sueldos desde que en 1915 se incorporó a los Red Sox, pero data de más reciente fecha su ahorro.

Desde 1921 a 1926, inclusives, el sueldo de Ruth con los Yankees fué de $52,000 al año. Actualmente devenga $70,000.

El rey de los jonrones ahorró setenta mil pesos, guardando dólar a dólar el sueldo recibido de los Yankees en diez meses del año pasado. Y cada uno de esos dólares está de tal modo colocado que nadie, ni el propio Ruth, puede tocar el principal.

Club Hípico de Cuba

CITACION

Los que suscriben, socios del Club Hípico de Cuba, convocan por este medio a los señores asociados para que concurran el sábado día 11 de febrero, a las 11 a.m. a Empedrado número 5, para tratar acerca de la disolución del Club, estado económico, programa para el verano de 1928 si se acuerda la no disolución y nombramiento de nueva Directiva.

(f.) Dr. Alberto Inclán, doctor Jorge García Montes; Sr. Juan Alvarado; George Foster; Segismundo S. Friedlein; doctor Gustavo García Montes; Robert McArdle; doctor Bernardo Crespo, doctor Oscar García Montes; doctor Antonio Carrillo.

RESULTADO DEL TORNEO DE AJEDREZ EN BERLIN

BERLIN, febrero 6. (UP.)—Resultados del tercer round del Torneo Internacional de Ajedrez:

Saemison y Steiner, suspendido.
Ahues y Reti, tablas.
Stoltz derrotó a Sohlagel.
Koch y Brinkel, tablas.
Johner y Niemzowitch, suspendido.
Bogoljubow y Leonhartdt, tablas.
Helling perdió con Tartakower.

Estado del Torneo:

	G.	P.
Bogojubow	2	1
Brinckman	1½	1½
Reti	1½	½
Johner	1	1
Steiner	1	1
Ahues	1	1
Stoltz	1½	½
Tartakower	1½	1½
Helling	1	2
Nimzowtisch	1	0
Koch	1	2
Saemich	1	0
Leonhardt	1	2
Schlage	0	2

Juegos para mañana, cuarto round: Nimzowtisch vs. Bogojubow. Brinckmann vs. Johner. Schalags vs. Koch. Reti vs. Stoltz. Steiner vs. Ahues. Helling vs. Saemisch and Tartakower vs. Leonhardt.

El Baile del Olimpia

El próximo sábado.

Esa noche abrirá sus salones el elegante Olimpia para ofrecer la suntuosa recepción al carnaval.

Baile extraordinario, primero de la serie de tres, que tiene acordado la Comisión de Fiestas.

Para esta fiesta del reinado de momo, se han hecho múltiples preparativos, sobresaliendo entre ellos el adorno e iluminación del palacete social.

Será algo verdaderamente sorprendente.

Y original.

También será de lo más atrayente, el programa bailable.

Tanto el profesor Rivera como Ricardo Martínez, dos consagrados de la buena sociedad habanera estarán esa noche al frente de sus respectivas orquestas.

Gentilísimas señoritas asistirán en grupos encantadores formando lindas y hermosas combinaciones.

Noche espléndida en los dominios del Olimpia, será sin duda la del sábado próximo día 11, donde se le rendirá al rey de la alegría y de la farsa el homenaje merecido.

Llegó Ayer el Primer Yate Invasor de los que han de Competir en las Regatas Internacionales de este Año

Trofeo Internacional Cuba, la hermosa copa de pura plata que comenzará a discutirse en esta temporada (la tercera vez que se discute) el día 17, o sea el viernes de la entrante semana. El pasado año fué ganada por la Flota de New Orleans, de cuya ciudad se encuentran al llegar. Su costo es de $1.600, habiendo sido adquirida en Le Palais Royal; en una de sus vitrinas será exhibida tan pronto llegue.

Es el "Midge II" que será piloteado, como la pasada temporada, por el matrimonio G. T. King. Hoy se espera el Budsal II por la Ward Line, el miércoles el Fleet Star, y en el transcurso de esta semana el resto, hasta el número de siete.—La Copa Cuba ha de llegar de un día a otro de New Orleans a donde la llevó el pasado año el abogado y yachtman Prentince Edrigton.

El jueves de la próxima semana se alzarán las cortinas de la gran temporada internacional de yachts de vela Star Class, la tercera de las que se celebran en nuestras aguas, las que baten en estos días, algo airadas, los extensos muros del litoral amaleconado de la Habana. Existe un verdadero entusiasmo en el elemento local que dedica sus esfuerzos a tan bello sport como es el de las regatas de vela, así como en el que comienza a invadirnos venido desde los Estados Unidos.

La hermosa Copa Cuba, el valioso y artístico trofeo de pura plata que la Comisión Nacional para Fomento del Turismo adquirió hace dos años en el Paais Royal a un precio de $1.600, está de nuevo dando juego, y lo más particular que anda siempre de viaje desde que fué adquirido en la gran joyería de la calle del Obispo. Primeramente fué llevado por los Ratsey, padre e hijo, al ganarlo con su veloz balandro Irex II, esa vez fué a Western Long Island Sound, después, el pasado año, a New Orleans. Vamos a ver si esta vez se queda entre nosotros ya que para eso se encuentra preparado el star class Delfín, de la matrícula del Habana Yacht Club, timoneado por Guillermo Patterson y "grumeteado" por Charles de Cárdenas.

Estas regatas, de las que ya hemos publicado en distintas veces el programa, los números en que se encuentran divididos los eventos, se efectuarán bajo los auspicios de la International Star Class Yacht Racing Association y de la Comisión Nacional para Fomento del Turismo. Así que los barcos que compitan en las regatas abiertas, como en la que corresponde al trofeo Cuba, o harán como representantes de la Flota de la Habana, y uno, el Lisa, en la de la Flota de Cienfuegos.

LOS RACHTS QUE HAN DE COMPETIR

BARCO	PATRON	GRUMETE
Delfín	G. Paterson	C. Gárdenas, H. Y. C.
Aurrerá IV	M. Sena	F. Abella, Miramar
Izarra II	B. Pons	J. Bibal, Miramar
Almendares	J. Washington	Gustavo Portas, H.Y.C.
Gavilán II	J. E. Gorrin	A. Maciá, H.Y.C.
Mara	F. Brú	L. Triay, Miramar
Peter Pan	L. Descamps	R. Kramer, Miramar
Mabuyt	E. Gamba	A. Aixalá, Vedado
Meyerí	B. Alamilla	L. Velazco, Vedado
Coco	A. Collazo	A. Durland, H. Y. C.
Siboney	Miguel A. Riva	F. Henares, Vedado
Talita	Enrique J. Conill	G. Alamilla, H.Y.C.
Ciclón	Cor. O. Fdez. Quevedo	Cdte. Martínez Dalmau
Lisa, (por Cienfuegos)	Felipe Silva	Castellanos

Además tomarán parte el Eolo y el Cuca de Ivan Valdés, ambos del Miramar.

El Talita es un barco que compró Conill en New Orleans, donde compitió ganando numerosas regatas.

Irex III	Ernest A. Ratsey	Geo A. Ratsey. W.L.S.
South Wind II	W. J. McRugh	L. Miller, C. L. I. S.
Sinkin Susie	Earl Blouin	R. E. de los Reyes, N.O.
Midge II	G. T. King	Sra. G. T. King, M. C.
Budsal II	F. H. Robinson	B. Potter, Peconic bay
Fleet Star	Timothy D. Parkman	T. B. Parkman, G. bay
Lucky Lind	N. J. Williams	A. P. Williams, G. B.

El team americano, como en años anteriores, será formado por los cuatro barcos que hagan las mejores demostraciones en las regatas abiertas.

Llegó ayer el Midge II, el primero de los barcos americanos que arribaban para las competencias. Hoy debe llegar el Budsal II por la Ward Line, y el miércoles en el Ulua el Flee Star, y en el transcurso de la semana todos los demás. El señor Parkman, que timoneará el Fleet Star, es el Secretario General de la Star Class Racing Association y uno de los mejores timones americanos. La primera vez que viene a Cuba. El Irex II será llevado por la familia que ya ha ganado una vez el trofeo Cuba, el primer año (1926). El segundo año lo ganó Prentince Edrigton, de New Orleans, quien no ganó en las eliminaciones allá y no viene por eso a competir, aunque se espera venga de turista a presenciarlas. También viene el matrimonio King, que ya nos visitaron el año anterior. Los demás timoneles son muy expertos y conocidos en el mundo de la náutica amateur, habiendo muchos de ellos sido nuestros huéspedes en pasadas competencias. El trofeo Cuba, que se encuentra en New Orleans, en poder de la flota de ese puerto, ha de llegar de un momento a otro a la Habana.

Tres Cambios Materiales en las Reglas Acuerda el Comité de "Football Rugby"

Se elimina la distinción entre fumblear y mofar un punto. También ha sido descartado el pase-paraván, o "screen-pass" por considerarlo demasiado perjudicial para el equipo que se defiende

LA TEMPORADA DE 1927 FUE UN EXITO SIN PRECEDENTES

POR FRANK GETTY, REDACTOR DEPORTIVO

NUEVA YORK, Febrero 7. (UP)—El Comité de Reglas del Football hizo hoy su tan esperada declaración de que no se harían cambios de importancia en el juego para 1928, agregando que nunca habían registrado una temporada más lisonjera que la de 1927 en todos los sentidos.

Tres cambios materiales en las reglas que afectan el pase lateral, el "unt" fumbleado y la táctica defensiva contra el "forward pass", se consideraron convenientes, sin embargo.

Resumiéndolas, fueron estas modificaciones como sigue:

1.—Todo pase lateral que cubra una distancia de, por lo menos, dos yardas y toque el suelo, se considerará bola libre, y no como hasta ahora sucede, muerta para volver a posesión del team que lance el pase. Sin embargo, la bola no puede avanzarse por ninguno de los contendientes una pulgada más allá del sitio en que por un jugador se haya cogido la bola, estimándose esta regla como una protección suficiente para los pases laterales. Los "backward" pases están afectados de idéntica manera.

2.—La diferencia entre un "punt" mofado y fumbleado, creada como tecnicismo en las reglas de 1927, ha sido eliminada. El team que pateó puede recobrar la bola mofada o fumbleada durante el curso de un "runback", pero no pueden adelantar con el óvalo de cuero más allá del punto fijo en que recobran la bola.

de la bola, aunque inelegibles para recibir la bola, penen fuera de juego el backfield o defensa secundaria del team que se defiende, se elimina totalmente. Cuando se verifique un pase, ningún jugador que haya pasado la línea de scrimage puede en manera alguna interferir el contrario hasta que éste toque la bola, excepto para tratar de engarzarla si pudiere hacerlo legalmente o para evitar que un contrario consuma la jugada.

El efecto que ha de producir este último cambio, indicó el Comité de Reglas, sería acabar las interferencias po rparte de jugadores que no son elegibles para decibir el pase, y dejará esa parte del terreno de juego hacia donde se lance el óvalo menos congestionado, dando a los jugadores elegibles de ambos teams una oportunidad pareja de engarzar la bola.

Este cambio se espera que ha de favorecer mucho a la defensa. En 1927 muchos equipos emplearon con gran éxito el "screen pass".

CLUB MARTI

Las partidas celebradas anoche de carambolas por tres bandas en opción a la supremacía intersocial, dieron los siguientes resultados:

Primer Partido, 2a. Categoría:

José A. Ruiz. 30
Luis Alonso (suplente). . . . 21

Segundo Partido, 1a. Categoría:

Pepe Jiménez. 40
Abelardo Alvarez. 34

El tercer partido fué suspendido por encontrarse enfermo uno de los jugadores.

Partidas para hoy, martes 7:

Luis Alonso contra A. Vilarelles, de segunda categoría; y de primera M. Antich, contra Luis R. García. Las ocho p. m., es la hora señalada para romper fuego. ¡No faltes fanático!

Cuadra Nacional S. A.

CITACION

Habiendo acordado el Comité Ejecutivo en sesión celebrada en 31 de enero de 1928 citar a Junta General extraordinaria de accionistas para tratar acerca de la disolución de la Cuadra Nacional S.A. se cita por este medio a los señores accionistas para que asistan por sí o por medio de apoderado a la Junta General que ha sido convocada para el sábado 11 de febrero en el domicilio social, Empedrado número 5, a las 10 a.m. debiendo estarse para el quorum a la que dispone el artículo 168 del Código de Comercio.

Y por orden del señor Presidente, cumpliendo acuerdo del Comité Ejecutivo, publico la presente citación a 1 de febrero de 1928.

Antonio Carrillo.
Secretario.

Vence Joe Sekrya por K. O. en el Octavo a George Gemas de Fila

La pelea concertada a 10 rounds fué celebrada en la Arena de San Nicolás

NUEVA YORK, Feb. 6. (UP).—Joe Sekrya, de Dayton, pugilista del peso semicompleto, noqueó a George Gemas, de Filadelfia, en el octavo round de una pelea concertada a diez, celebrada esta noche en la arena de San Nicolás.

Pesos: Sekrya, 179 libras; Gemas, 187 libras.

En el semifinal, a diez rounds, Jimmy Finley, de 145 libras, hizo tablas con Eddie Frisco, de 144 libras.

Olaff Herfet, peso mediano noruego, noqueó a Luis Rosenberg en el primer round de su bout. Pesos: Hefet, 159 libras; Rosenberg, 158.

Frankie Genaro Gana por Puntos su Pelea con Frenchy Belanger

Durante todo el bout fué el agresor Jenaro, acumulando muchos puntos a su favor

TORONTO, Feb. 6. (UP).—Frankie Genaro, excampeón del peso mosca, ganó por puntos la pelea que sostuvo esta noche contra Frenchy Belanger, canadiense, a diez rounds.

Belanger está reconocido como el campeón del peso mosca por la Asociación Nacional de Boxeo, que controla el boxeo en veintiséis Estados y en varias naciones extranjeras.

Genaro fué el agresor durante toda la pelea, acumulando la mayor parte de sus puntos en los últimos rounds.

En un Fiero Bout a Diez Rounds, Latzo Vence a Rosenbloom

Varias veces estuvo el derrotado al borde de los knock out del neoyorquino

WILKESBARRE, Feb. 6. (UP).—Pete Lazo, excampeón del peso welter, derrotó a Maxie Rosenbloom, peso mediano, en un encuentro a diez round, aquí esta noche, vengando así la reciente derrota que le infligieron los puños hebreos.

A Latzo se le dieron como ganados cinco rounds, tres a Rosenbloom y dos tablas.

Latzo puso varias veces groggy a Rosenbloom, y en el séptimo, con una lluvia de golpes con entrambas manos, lo obligó a agarrarse para no caer.

Pesos: Rosenbloom, 166 libras; Latzo, 171 libras.

Inician los Caribes la Season de Track

El día 3 de marzo celebrarán las justas inter-facultades

Los bravos Caribes de nuestra Universidad han iniciado ya su período de entrenamiento para las próximas competencias de track y field. Conocedores de que sus más fuertes rivales, el Vedado Tennis, Atlético de Cuba y Ferroviario se lanzarán desde temprano a las prácticas, para estar en condiciones el día de las justas de novicios, los miembros de la Comisión Atlética han activado el período de entrenamiento y a ese efecto han dado órdenes oportunas al nuevo delegado de track, el popularísimo Pepe Barrientos, para que organice lo más pronto posible las competencias interfacultades, entre las cuales se encuentra la interesantísima carrera de "cross-country".

Nos encarga el "relámpago caribe" que esta demostrando gran actividad en su nuevo puesto, que hagamos un llamamiento a todos los atletas universitarios a fin de que vayan haciendo su inscripción para las próximas competencias, la primera de las cuales se efectuará el día 3 de Marzo, a las tres de la tarde, en el Stadium de la Universidad.

La carrera de cross-country, que sin duda alguna será el clou de la tarde atlética, será de cinco mil metros con un itinerario que se dirá en su oportunidad.

Habrá eventos especiales de 50 metros, 300 metros, 600 metros, 60 metros con obstáculos altos, 110 con obstáculos bajos, salto alto con garrocha, salto largo corriendo y el "triathlon" de lanzamientos de pesos. En este evento el atleta podrá escoger tres de los lanzamientos que se hacen.

Ya lo saben los atletas Caribes. Si desean competir en las próximas justas interfacultades pueden ponerse al habla con Pepe Barrientos, que estará todas las tardes en la pista del Stadium, enseñando a los novatos del sport.

Notas del Diamante

Mike Gazella y Waite Hoyt, de los Yankees, siguen empeñados en recibir aumento en sus salarios. Gazella ha pedido que, si no pueden darle lo que pide que lo cambien a otro club. El muchacho está cansado de calentar el banco y ha declarado que prefiere mil veces jugar en cualquier novena que formar parte de un team que no le permite adelantar. Mike suspiraba por la posición de Joe Dugan, pero la contrata de Gene Robertson y Leo Durocher le descarta completamente.

Véase a continuación una pequeña lista de los últimos peloteros que han firmado sus contratos de 1928:

Andy Cohen, New York Gigantes, probable sustituto de Honrsby en la segunda base del team; Bill Doak, pitcher de los Dodgers de Brooklyn quien acaba de anunciar a Wilbert Robinson que está listo para la lucha; Jay Patridge, segunda base de los Dodgers, que tendrá este año un fuerte rival en la posición; Charles Hargreaves, catcher del Brooklyn, que ocupará este año el puesto regular, excepto los días en que pitchee Dazzy Vance. Es sabido que Dazzy solo trabaja con Hank Deberry; Louis del Bissonnette, primera base del Buffalo, que ha sido contratado para que defienda la misma posición en el Brooklyn. En este caso, Hendricks pasará al outfield y Hermann será utilizado en cambios.

Base Ball en Limonar

LIMONAR, Febrero 6.—DIARIO, Habana. — Ayer se celebró el anunciado juego de Base Ball entre los Clubs Monterreyes de Matanzas y Cuño de esta localidad, saliendo victorioso este último con score de siete por cuatro. Arango pitcheó bien hasta el noveno inning que fué sustituído por Aballí, que con tres hombres en bases ponchó a uno y el otro bateó a sus manos. Muchos fanáticos presenciaron este juego. Baterías por el Monterrey: Romen y José Pérez; y por Cuño, Ayllón Cacher, Arango y Aballí, pitchers. — Corresponsal.

Walter Johnson, el ex-rey de la velocidad, pitcher estrella que fué del club Washington y que ahora es manager de los Newark Bears en la Liga Internacional, se encuentra cazando en los pantanos de la Florida llamados Everglades, pavos salvajes, de los que muestra uno cobrado. Walter Johnson es el que aparece a la derecha de la fotografía

Entra Bruce Caldwell en el Profesionalismo Jugando al Base-Ball

La famosa estrella de la Universidad de Yale se espera que viste el uniforme de los Senadores de Washington

NUEVA YORK, Feb. 6. (UP).—Bruce Caldwell, estrella de foot ball de Yale, ingresará este verano en el base ball profesional, posiblemente en los Senadores del Washington.

Caldwell fué uno de los huéspedes de honor del banquete de la Asociación de Cronistas de Base Ball, celebrado anoche en esta ciudad. Es buena base y se dice que tiene un estilo parecido con Rogers Hornsby en la forma de su juego.

UN INGLES CON EL PAJARO AZUL A BORDO DEL BERENGARIA

NUEVA YORK, Febrero 6. —(UP). — El capitán Malcolm Campbell, corredor inglés de autmóviles, llegó hoy a bordo del Berengaria, para defender el prestigio inglés frente a los americanos en Daytona. Ha traído un extraño carro llamado "El Pájaro Azul", con el que espera establecer un record de velocidad.

PIERDE COURTNEY POR PUNTOS CON RENE DE VOS

FILADELFIA, Febrero 6. — (UP). — El belga René de Vos ha derrotado por puntos a George Courtnel, reconocido como el principal aspirante el título del peso mediano. Ambos subieron al ring pesando 159 libras.

M.E.C.D. 2016

TUNNEY ESPERA PELEAR DOS VECES DURANTE ESTA TEMPORADA

"Futuro" Alcanzó un Brillante Triunfo Sobre Le Voyant, Bien Guiado por el Gran Horvath

Después de su victoria, fué reclamado el hijo de Ormondale en mil seiscientos pesos por la Cuadra Nacional.—C. Meyer sólo logró ganar una carrera timoneando al favorito Dry Nation

ADELOT FUE EL MEJOR PAGO CON DIVIDENDO DE $22.00

Los form players estuvieron completamente groggy en el transcurso de los tres primeros rounds de la jornada hípica extraordinaria celebrada ayer tarde en Oriental Park. El primer respiro en su ajetreo para colgarse del ganador se dió con el éxito de Dry Nation, franco y sin susto en el cuarto turno, como gran favorito de 7 a 5.

A raiz de triunfar Dry Nation se sucedieron resultados que los técnicos del turf han dado en llamar de lógica, terminando la tarea del día con un score de "fifty-fifty" para favoritos e inesperados.

Un buen éxito correspondió a la fiesta hípica extraordinaria. Las mismas caras de hípicos cien por cien, así como el refuerzo de turistas, brindó al ring de apuestas y otros amplios departamentos de Oriental Park el mismo aspecto de continua actividad que lo ha caracterizado en cada una de las cincuenta y cuatro funciones ya transcurridas.

En lo que a la calidad del sport atañe, sin que el programa de seis turnos figurase ningún evento de alto calibre, persistieron los finales reñidos en la mayoría de los episodios, batiéndose con agresividad los tres primeros ejemplares en todas las justas.

ILUSTRES VISITANTES

El manager de Oriental Park Mr. Charles F. Flynn, a la sazón que desde la regia terraza del Club House presenciaba la discusión de un evento en compañía de John Shanks, presidente del Hawthorne Jockey Club en Chicago, Harry Hochstadter, del Chicago Post y Paul Hirtenstein, del Chicago Daly News, estos dos últimos redactores sportivos, pudo oir las frases de elogio sobre la magnitud y belleza del hipódromo de Mariano que esos visitantes con aire de sinceridad emitieron a su paso por el bello escenario de los thoroughbreds, lamentándose que no se les haya ocurrido hacer el viaje a nuestra capital en anteriores años. "Es grandioso", fué el veredicto unánime de esas personalidades, encantados con todo lo que de nuestro país han podido ver en su estancia, que prolongarán algún tiempo.

Realtor parecía el indicado para devolver la plata con intereses en el primer turno. Alguna demanda había también por el papel de Pollypath y de Tid Bit, cotizándose en este orden a razón de 8|5, 2 y 1|2 y 3 y 1|2. El resultado fué Tid Bit, Realtor y Hapsburg Miss, sin que Pollypath lograra vindicarse de sus anteriores fracasos entrando siquiera en el dinero.

Antes de dar comienzo el segundo turno, divulgóse por el hipódromo el tip de Tar Baby, cuya apertura de 8 a 1 no tardó en bajar hasta 2 y 1|2 ante la persistencia en jugarle de parte de aquellos que estaban en el secreto. Y una vez que dió comienzo la justa, se vió a ese ejemplar partir al frente con marcada ventaja, hasta tener cuatro largos a su favor, que Boots Last redujo con su buen esfuerzo final, para quitarle el place a Rancho. De haber sido la justa un poco más larga, no cabe duda que Boots Last la habría ganado.

PAGO JUGOSO

Luego vino el mejor pago de la tarde con el éxito en el tercer turno de Adelot 5 a 1, que por pescuezo aventajó a Marabou, y éste por cabeza a Dentess, uno de los choices sobre el que cabalgaba Meyer. Uno de los dichosos en el cobro de este turno fué Russel Owen, atildado escritor e íntimo amigo del Coronel Chas. Lindgebh, quien comentando sobre su buena suerte, decía que ya tenía plata con que invitar al famoso aviador a un suculento arroz con pollo, que preferirá sin duda a un banquete, pero más que nada en primer término a visitar el hipódromo, si su presencia en el mismo pudiese pasar desapercibida.

Horvath se anotó dos éxitos, siendo uno de sus mejores a bordo de Futuro en la quinta, teniendo que vérselas en apretada lucha contra Root, que piloteaba a Le Voyant. Este parecía con chance para ganar ese evento, a juzgar por su anterior que con adversidad había perdido por pulgadas.

OTRA VEZ FUTURO

Winnie O'Connor, que presenciaba esa justa desde el bajo césped contiguo al stand de los jueces, listo para llevarse a Futuro, de fracasar su representante Le Voyant, masticaba una breva de humildes vegas hasta triturarla entre sus dientes, cuando el ganador, que había partido como volador de a peso ciñéndose a la cerca interior en toda la ruta, no pudo ser alcanzado por los restantes en todo el recorrido. "Ya está el café", dijo O'Connor, añadiendo: "ese bicho no necesita que le avisen donde está la meta; pero de todas maneras, ya cuenta con casa nueva". Le Voyant hacía su mejor esfuerzo por dar alcance a Futuro, pero no pudo lograrlo. Pres Gang, un 10 a 1, se coló en el tercer agujero de pago.

Por $1,600 se llevó O'Connor a Futuro para las caballerizas de la Cuadra Nacional, y Sam McNeill, que hasta ayer lo poseía, desde que se lo reclamaron se corrió hacia casa cabizbajo y acompañado de una botella de Bacardí.

Otra buena lucha entablaron Root y Horvath en la sexta, piloteando respectivamente a Frankman y John F. Kleaver. Esta vez se trocaron los puestos, sacando Root la mejor parte, con Milord en el tercer puesto. Tamale Dick, como siempre, partió al frente, sacando hasta ocho largos a sus contrarios, pero explotó de la peor manera una vez que llegó a la cabeza de la recta final.

A raiz de la tercera carrera, la cuadra Highland Stable representada por Charlie Ferraro adquirió por la vía del claim a Lady Murphy del Col. Phil T. Chinn en $1,400.

LA LUCHA ENTRE CUADRAS

Charles Ferraro, trainer de la cuadra Highland Stable, está pisando los talones a los afortunados turfmen kentuckianos Harned Bros., cuya racha de buena suerte les ha permitido figurar de lider entre las cuadras ganadoras de premios en el actual mitin de Oriental Park desde su inicio el 10 de iciembre pasado.

Harned Bros. han ensillado veintiún ganadores, y Ferraro aparece ahora con uno menos, y este turfman italo-americano dijo al inaugurarse el mitin que ya cuenta 54 funciones transcurridas, que terminaría primero en el estado de las cuadras ganadoras de premios.

Muchos cambios se han operado en el lote de ejemplares que entrena Ferraro, pero él siempre sabe cómo arreglárselas, y cuenta también con regular suerte.

Ferraro ahora cuenta con Honest, ejemplar éste que no ha mucho reclamó, y que es sin duda una de sus principales columnas. Los restantes son Civility, Long View, Merrimac, Sister Sue, Marjanus, Successor, Dedans, Farceur y Helen Carter.

Harned Bros cuentan en su lote a Estin, McCulloch, Fire Under, Open Go Shut, Otto Herz, Dynamo, Bonny Castle, Agnes Call, Jegg O'Neill, Sir David O'Neill, Trifle, Roella, Ranch Lass y Charm. Esta última la adquirieron de Edward Arlington el 25 de enero pasado. Reputation les fué quitada por A. J. Sullivan el 13 de enero. Harned Bros tienen el derecho exclusivo a los servicios del jockey C. Meyer para el actual mitin hípico de Oriental Park. Y añadiremos aquí que todo no es panetela en la adquisición de ejemplares, pues a Ferraro parece haberle salido muerto llevarse a Farceur, y algo de lo mismo parece que tocó en suerte a los Harned con Charm.

Jim Parsons ha ensillado diez ganadores; K. S. Cleveland 8; el Coronel Phil, Chinn 7; H. Torriente 8; W. L. Drake, 8; Applegate and Gardner 7; J. L. Patterson 7; Caimito Stable 5; J. J. McCafferty 5 y el Cuba Stable 4.

NOTAS DE LA PISTA

W. E. Fairman adquirió de S. R. Utterback el ejemplar Devastation, que ningún parentesco tiene con el fenomenal Man O'War.

Clear Sky, King David, Adria, Queen Towton, Architect, Buck Harris, Fire Under, Charm, Moboz, Hanky Rice, Dragon y Light O'Dawn son elegibles paar formar el field en el estelar de mañana miércoles.

Dos buenas justas aparecen en el programa de hoy martes, el Manzanillo para juveniles maidens a tres furlongs, y el Sagua la Grande a seis furlongs, en que ocho sprinters han de disputar. Full Speed, con el peso máximo de 115 libras, Bedford Saint, Focus, Red Blaze y Senador Vázquez Bello 107, Gene Oliver 105, Moonlight y Santa Sweep 95. La última justa de esta tarde se decidirá a milla y 1|16.

Diariamente hacen su aparición en el hipódromo visitantes que hacen la travesía desde la Florida a nuestras playas a bordo de los aviones que prestan ese servicio de pasajeros. Desayunan en Miami, almuerzan en el Club House de Oriental Park, y después de gozar las peripecias de las carreras. Este sport constituye el último grito entre el turismo bien actualmente.

Dicen los que esa prueba presenciaron que Run Maid cubrió el cuarto de milla en 24 sin ser apurada. Seguramente que saldrá de tip en su próxima carrera.

Los dueños de fangueros están rogando a Júpiter Pluvioso que dispare uno de sus tradicionales riesgos sobre el óvalo arcilloso de Orientl Park. Cuantos desean que el piso anormal reine de nuevo, para ver si su suerte cambia, puesto que en trac fast solo pueden cobrar los 4|5 o even money.

ESTADO DE LOS JOCKEYS

C. Meyer, el pecoso, aparece con 64 victorias, 26 segundos y 33 terceros. Su rival más cercano es R. Robertson con 22, 30 y 28. Horvath tiene 18, 19 y 17. Tommy Root 14, 20 y 7. Reginald Fisher 14, 20 y 7. Noel 11, 16 y 28. Ford 11, 4 y 11.

Si Horvath persiste en recobrar la forma que tantos éxitos le valió en el anterior mitin invernal de Oriental Park, aun podría darse el milagro de que destituyese a Meyer del puesto de lider. Aun faltan por decidirse un regular número de justas, y solo la diferencia de montas que a cada uno se confíe será el secreto. Meyer está tan solicitado por los dueños de cuadras, más que por su habilidad, por las cinco libras de ventaja que se concede a aprendices. Horvath ya salió de esa ventaja, y por lo tanto no cuenta con tan buena perspectiva.

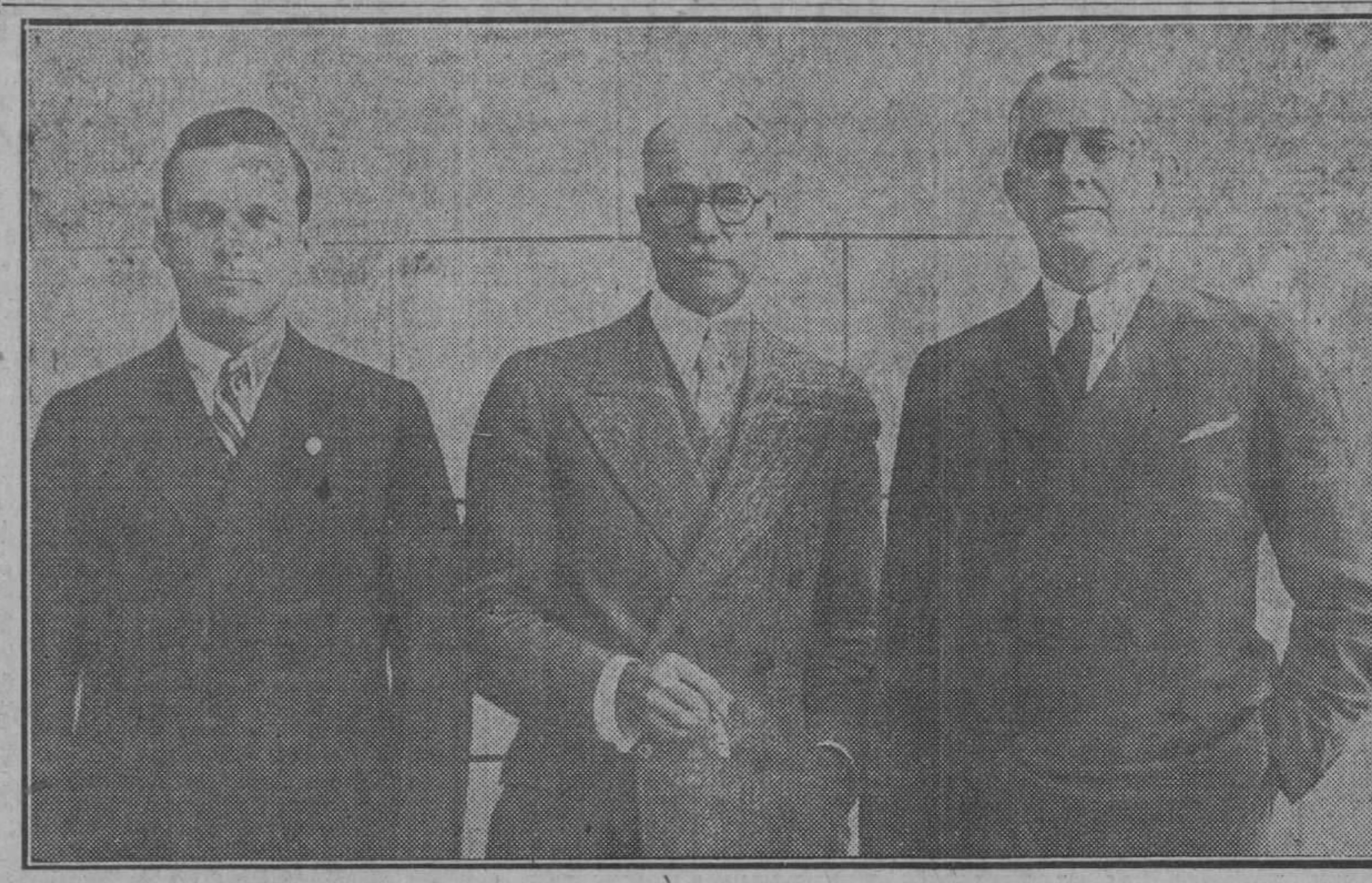

Aparecen en este grabado, a la izquierda, el doctor Guillermo Zaldo, presidente saliente del Vedado Tennis Club; al centro el señor Porfirio Franca, alma mater del Club y Presidente durante muchos años del mismo. A la derecha el nuevo Presidente señor José Emilio Obregón, alta personalidad a la que no necesitamos presentar a nuestros lectores, y que es prenda de éxito para la sociedad del monograma blanco sobre campo azul. Vayan nuestras felicitaciones más sinceras al señor José Emilio Obregón, viejo amigo nuestro, que ha sido elevado al primer sitial del V. T. C. por el voto unánime de sus asociados; una demostración incontrovertible del gran valer del nuevo Presidente.

ACUERDOS DE LA COMISION DE BOXEO

El cronometrista hará sonar el silbato diez segundos antes de terminar el minuto de descanso, en vez de antes de terminar el round como se venía haciendo.

Habana 4 de Febrero de 1928.

Extrato de los acuerdos tomado por este Organismo en su sesión del dia de ayer, tres de Febrero de 1928, de interés general:

1. Aprobar los informes rendidos por los Delegados en los distintos Términos Municipales donde se han celebrado peleas de boxeo; en Regla, el dia 21 del actual; en Guanabacoa, el dia 22; en Cárdenas el dia 23; en Candelaria el dia 29 y en Caibarién, el dia 29, todas entre boxeodores semiprofesionales. La celebrada en Camagüey el dia 28 del actual entre boxeadores profesionales y la efectuada en 28 de este mes en Regla, entre semiprofesionales, acordándose suspender indefinidamente al boxeador Manuel Bardella por incumplimiento de contrato.

2. Aprobar el programa presentado por conducto del Delegado en Cárdenas, por el Promotor Risquet, de las peleas de boxeo semiprofesional que se celebrarán el dia cuatro del actual mes.

3. Aprobar el programa de peleas de boxeo semiprofesional presentado por Oscar Lunar, por conducto del Delegado en Regla, que se habrá de celebrar el dia cuatro de los corrientes.

4. Aprobar el programa de peleas de boxeo semiprofesional que por conducto del Delegado en Sancti Spiritus presenta el Promotor Delio Martinez, que se celebrará el dia cuatro del actual mes.

5. Aprobar el programa presentado por el Promotor Sandalio Pardo Alemany, de las peleas de boxeo profesional que se habrá de celebrar el dia cuatro del actual mes en el Stadium Arena Colón, Habana, previo el cumplimiento de los requisitos reglamentarios. Se designó al Capitán Guillermo Santamaria para que actue como Delegado y como Médico de Asistencia al Dr. Carlos Kohly.

6. Concederle al Delegado en Regla y Guanabacoa, señor Carlos Rodriguez los quince dias de licencia que solicita. Se designó al señor Rogelio Pérez Villalobos Delegado sustituto.

7. Autorizar la expedición del carnet de boxeador semiprofesional que solicita Florencio Martinez, que figuró como profesional, por estar dentro de los requisitos que dispone el acuerdo número 14 de 26 de Enero de 1928.

8. Aprobar la moción presentada por el Comandante Enrique Recio, que copiada dice: "El Cronometrista solamente hará sonar, en lo sucesivo, el pito o silbato, diez segundos antes de terminar el minuto de descanso concedido a los combatientes entre round y round, con el fin de que sirva de aviso a los segundos y ayudantes, que deberán salir del ring enseguida.

Por este acuerdo, queda, por tanto, suprimido el toque que se venía usando, diez seguidos antes de terminar cada round.

Este acuerdo deberá de circularse como todos los otros de importancia, y comonicarse, de una manera muy especial, a los Cronometristas y a los Arbitros; a estos últimos con la instrucción de que, por espacio de tres meses, a constar desde esta fecha, deberán advertir de esta innovación a todos los boxeadores del pais, cuando, al comienzo de cada pelea, les haga las observaciones, acostumbradas, pues los boxeadores cubanos han adquirido ya el hábito de oir el sonido del silbato diez segundos antes que el de la campana, que finaliza el round.

9. Aprobar la solicitud presentada por Miguel Castro Romay, para que le sea renovado su carnet como Arbitro Oficial de Boxeo.

Habana, 4 de Febrero de 1928.

Desde Caribelandia

(Por Dr. MANICATO)

..CARIBES, ya tenemos dos patas y de las buenas, en la serie de basket que nuestro team junior está celebrando contra el Club Deportivo de Cárdenas. Con ellas hemos demostrado que actualmente no hay en Cuba team de novicios que pueda llegarnos a la zaga. Cierto que hemos pasado nuestros apuros para vencer, sobre todo en el juego del domingo, que hicieron sudar en pleno invierno al mismo doctor Inclán; pero al fin y cabo, la victoria nos sonrió gracias a lo mucho que juegan nuestros players, y ahora nos trasladaremos a Cárdenas dispuestos a vencer como en la zona habanera.

COMPLETAMENTE INVICTOS

En esta serie nuestros jugadores no han trabajado como en la temporada de la Habana. De eso tengo la completa seguridad. Silva me pareció muy inseguro en el primer juego y los mismos guards parecieron temer que se produjera nuevamente la debacle del año pasado, cuando después de estar al borde del triunfo, teniendo al Loma 19 por 8 al terminarse el primer half, flaquearon inesperadamente para perder el campeonato.

Los suplentes también estuvieron muy wilds el domingo cometiendo una serie de fouls que ayudaron a subir el score cardenense. Tal parece que no les agrada mucho los juegos seguidos.

Nuestro team no puede estar agotado, porque Cappy sabe manejarlo de manera que no puedan cansarse. Silva, habrá ido probablemente un poco confiado a los juegos y por eso ha lucido débil en los primeros halves. Tengo la seguridad de que en Cárdenas se desquitará, dándonos el campeonato nacional de novicios con brillantísimas tiradas al goal.

Todos los buenos Caribes deben sentirse satisfechos del trabajo que están realizando nuestros compañeros. Nunca hemos arrollado en basket en la forma que lo estamos haciendo, y ello es digno de aplaudirse.

Felicito a los juniors por sus continuos triunfos y sólo les suplico que acaben de liquidar a los Cardenenses el mismo miércoles para no tener que prolongar nuestra zozobra. Pensamos en un triunfo arrollador, desde luego, pero nunca olvidamos que la pelota de basket es redonda y que siempre puede "virarse el pastel".

Yo al menos, no quiero cantar "las cuarentas" hasta no tener mi mano perfectamente ganada.

Las caribitas salieron al floor el domingo por la noche y perdieron un match de muchas altas y bajas con el team femenino del C. A. C. No deben desalentarse nuestras valientes basketbolistas por esta derrota. Más se perdió en la guerra y sin embargo, todavía las naciones parecen dispuestas a formar otro rebolisco universal.

"Bolita" Caraballo quiso ser la capitana para protestar, como a ella le gusta, las decisiones del referee. En la primera oportunidad que se le presentó, comentó muy a lo vivo un foul que le contó Portell Vilá alegando lo que todas, "que habían gardeado limpiamente".

Sus lamentos, empero, no fueron atendidos como ella esperaba.

Teté Angulo jugó mucho y bueno, lo mismo que su hermanita. Pero no pudieron impedir la derrota, porque las "tigritas" con más práctica, estuvieron en un día grande tirando al goal.

Recomiendo a nuestras chicas que no desmayen y que sigan practicando todos los días, que ellas, por haber sido las primeras en imponer el basket ball femenino en Cuba, tienen derecho a considerarse las mejores.

Una vez más se demostró el sábado que el baseball es una caja de sorpresas. El team negro, el verdadero trabuco del campeonato interuniversitario, por el que siento vivas simpatías, y al que había apostado hasta el último botón de mi camisa fué víctima de una "tranquitis aguda" por los verdes, a quien todos tenían por palomas. Los pitchers Zaldivar y Pepe Guasch resultaron "papa suave" para esos niños. El score nos dice que dispararon 16 hits con los cuales metieron 13 carreras, pero tengo la seguridad que batearon mucho más, pues lo que fildearon los negritos fueron verdaderos disparos.

¡Qué manera de batear! Aquello parecía el año nuevo de los chinos, y lo más bonito del caso es que se trataba de los reclutas, a quienes nadi econsideraba. Figarolilla hizo correr de lo lindo al Bambino Espinosa y Jessel le envió también de viaje con un trancazo de hombre grande.

Me duele la derrota de mis favoritos, pero en general me siento satisfecho por que en esta jira salimos ganando los que desde hace tiempo soñamos con buenos refuerzos para el team de baseball de la Universidad. Si estos novatos siguen bateando y fildeando en esa forma, me parece que los veteranos tendrán que hacer un esfuerzo desesperado para no perder los puestos que ya tienen ganado con sus buenos trabajos de años anteriores.

Rafaelito Inclán, Macías y demás players del team azul cantaron la "donna e movile" como premio a la victoria de los Verdes. Ahora los tres teams están empatados y el que saque corto...

El juego anunciado para el domingo, que no pudo efectuarse, se celebrará mañana miércoles. Serán contendientes verdes y azules, y muchos esperan que las "cotorritas" les suenen también el cuero a los boys de Inclán. Yo me alegraría por que de ese modo los contrarios más formidables de los "negritos" irían derechitos para el sótano.

En nuestros courts están celebrando los intercolegiales su primer campeonato de tennis y en él están arrollando los muchachos del Instituto de la Habana, que dentro de poco pasarán a formar el cuadro tennístico de la Universidad. Todo depende de que se apliquen en los libros con tanto entusiasmo como en el tennis, sacando pronto las asignaturas que les faltan para graduarse de bachiller.

Los juegos por el ranking universitario siguen efectuando con éxito; para hoy se han hecho las siguientes citaciones:

E.Silva-Gardiner.
F. Silva—Pizarro.
Alberni—Díaz Muro.
Carturla—Randin.
Entenza—Gardiner.

Me permito recomendar a estos niños que no dejen de asistir a sus juegos, pues solo con la práctica podrán adquirir buenos conocimientos del sport y la Universidad necesita llevar este año una buena representación al campeonato junior de tennis que comenzará el último sábado del presente mes.

Así mismo, recuerdo por este medio al "reverendo" Ibarra, Juanillo Lagueruela y otros miembros del trust del café con leche que el primer domingo de marzo comenzará el campeonato de hand ball y que por lo tanto, deben iniciar ya sus prácticas para poder hacer frente y derrotar a los famosos hermanos Pérez, del Ferroviario.

CARIBES! Pepe Barrientos espera llevar este año un buen contingente de atletas a las competencias de track y field. No se olviden de estirar sus músculos en la pista del Stadium; quizás entre ustedes exista un futuro ganador de las próximas justas de la Unión. La comisión atlética facilita todo el "andamiaje" para las prácticas. Recuerden que el Atlético de Cuba tiene buen elemento y que ya empezaron sus prácticas en la esperanza de triunfar.

¿Resistirían ustedes una derrota en track contando con tan buen material entre tres mil estudiantes?

DR. MANICATO

Los triangulares de la "Guay" tienen ya team femenino de basket

Ayer iniciaron las prácticas las encantadoras girls que defenderán la enseña roja de la Y. M. C. A.

Desde anoche cuentan los Triangulares de la Y. M. C. A. con un team femenino de basket ball. Un grupo de encantadoras señoritas, amantes decididas del bello deporte invernal han hecho el firme propósito de defender la enseña roja en las futuras competencias y a ese efecto han iniciado un fuerte período de entrenamiento que con buena voluntad las conducirá hasta el mismo sitial donde se encuentra actualmente los fives femeninos del Vedado Tennis, Loma y Santos Suárez.

Ayer realizaron su primera práctica, bajo la dirección del diretor de cultura física de la "Guay", Manolo Díaz y aunque es muy pronto para hablar de sus condiciones, podemos asegurar que las chicas tienen mucha intensión y que muy pronto podrán competir contra los mejores fives de la capital.

Integran el conjunto de jugadores, las hermanitas Lila y Raquel Meyra, presentando la primera de ellas, muy buenas condiciones para el sport. Es ligera y muy viva, de rápido pensar y parece tener resistencia; Nury Blanc y su hermana Alba, forman también parte del equipo, lo mismo que Mercedita Ferrer y la bellísima Ostelinda Naves.

El team practicará todas las semanas los lunes, miércoles y viernes y muy pronto será reforzado por algunas jugadoras, que grandes conocimientos cuyos nombres daremos a conocer en su oportunidad.

BAILE EN LA "GUAY"

La comisión de fiestas de la Y. M. C. A. que está en manos de nuestro queridísimo amigo Manuel Fernández de la Reguera, a quien secundan con mucha fé y entusiasmo Juan Collazo, M. Roquita y Roberto Amenabar prepara para el próximo día 23 un gran baile de disfraz, que titularán el "baile de los mamarrachos".

Ese día la "Guay" será adornada artísticamente, pudiendo bailarse en el floor de basket ball, donde se colocará un jazz band y en lobby y salón de recreo de la sociedad, situado en la planta baja, donde tocará un conocido sexteto.

El baile será de pensión, costando la entrada de los caballeros un peso y las damas gratis. Habrá varios premios especiales para las damas disfrazadas que gusten por su originalidad. El team de basket ball femenino cooperará eficazmente a la fiesta.

MEJORAS EN LA CANCHA BETI-JAI

Será instalado un potente transformador; habrá música en las funciones, y matinées los domingos.

Numerosas noticias de gran interés para los que simpatizan con la Sociedad Beti Jai Club, tenemos en cartera y en este artículo daremos algunas a conocer, que esperamos serán gratamente recibidas por todos, ya que las mismas se refieren a la mayor comodidad que tendrán los concurrentes y el distinguido público que asista cada vez que se celebre fiesta en la simpática cancha de esta prestigiosa sociedad.

Entre las reformas que hará mucho bien a los jóvenes que por puro sport practican el jai alai, hay una de vital importancia, ya que tiene gran trascendencia para el desarrollo máximo del juego de cada joven amateur. Ella es que será instalado un transformador, para darle mayor fuerza a la luz y con ello se puede mejorar mucho el desarrollo de los conocimientos de estos jóvenes en este sport.

También por acuerdo del Intendente, el joven Raoul Comesañas, y el cuadro de los jóvenes pelotaris, las funciones se efectuarán los lunes y los viernes y los domingos habrá matinée. A partir de la próxima semana las funciones de los dias no festivos será amenizado por buena música y en la matinée del domingo actuará un buen sexteto.

Creo que estas mejoras serán bien apreciadas por las distinguidas familias que siempre le han prestado su más completa cooperación haciendo que siempre veamos cada vez que hay función, ocupado los palcos por una pléyade de distinguidas damas y bellísimas señoritas que ponen una nota de espiritualidad en este ambiente confortador para la que reina siempre la mayor alegria posible y los jóvenes amateurs parecien mucho el interés con que la especial concurrencia que asiste integrada, como decimos anteriormente, por lo mejor de la sociedad del Vedado, contribuye mucho al mejoramiento de cada uno de ellos, en el sentido que con su presencia logran que hagan todo lo posible por demostrar que aunque no son profesionales, conocen todos los detalles para jugar a la perfección.

Es de notarse, como un detalle especial, que la mayoría de las estrellas del Jai Alai, que han logrado imponerse, han salido de la cancha de esta simpática Sociedad y ello habla muy alto de la labor altamente notable que desarrolla el insustituible Intendente, el joven Comesañas, que pone todo su interés en hacer de sus compañeros, pelotaris de primo cartelo. Sin ir más lejos, recientemente ha regresado de su tournée por la América, el joven Pepe Ramos y viene completamente satisfecho de las demostraciones de simpatia y aprecio que ha recibido del público de Tampico, donde estuvo actuando últimamente, cosechando muy bellos triunfos y haciendo que desde lejos admiren lo provechosa que es la escuela instalada aquí, y de donde cada año son enviados a demostrar sus conocimientos varios jóvenes que logran consagrarse bien pronto y ante el asombro de la legión de fanáticos de este sport, o que son la mayoría de ellos muy competentes para poder desempeñar a conciencia el papel de crítico imparcial.

También habrá una simpática fiesta dentro de poco, consistente la misma en un gran baile de carnaval en la cancha. Pronto daremos más detalles.

TRES DECENAS BRUTALES, ENORME EMPATE EN LA TRAGICA Y TRIUNFAN LA EIBARRESA Y MARIA CONSUELO

Carmina y Elvira dejaron en 15 a Lolita y Marcelina.—Y en el segundo Asunción y Gloria en 20 a Emilia y Consuelín.—Un tercero mediano que se llevan Elena y Aurora.—En el cuarto ganan Sagrario y Petra.—Carmina y Gracia quedan en 18.

HASTA EL MIERCOLES ELEGANTE, NO VOLVEMOS AL PELOTEO EN EL HABANA-MADRID

Anoche, en Habana-Madrid, cuco y alegre, corruscante, luminoso y gracioso todos los fanátncos de la serie de lunáticos; todos los de todos los dias de la semana; todos los de los domingos alborotados y todos los del sábado botarate; todos en fin, los que van a todas horas al cuco-frontón, y que cualquier dia se llevan pa alta el catre y se quedan allí de huéspedes para toda la vida. Y con todos, todas; las más lindas, más graciosas y estatuarias mujeres de la Habana y su comarca.

—¡Caballeros; que señoras, que gracia y que comarca.

Y despues de son reyoyo y del dan criollo y del himno, que ya va acriollándose, comenzó la molienda del vaivén, las horas inquietantes de la emoción. En la disputa del primer lunático de 30 tantos, que pelotearon las de lo blanco, Lolita y Angelina, contra las de lo azul, Carmica y Elvira. Y pachó que por falta de concierto de las parejas el partido fué un desconcierto; lo ganaron, haciendo un peloteo bonito, las dos azuels, y las blancas, bastante malitas no pasaron de los bonitos quince.

Se pelotea la primera quiniela: se la llevan Elena y Lolita; la pagan con dieciseis pesos; no aplaudimos por que no cobramos; pero entramos en la segunda tanda de la que no enferman el core. Ganan las dos azules. Las blancas, causi negras, y en 18.

En la tercera quiniela vencen Elena y Carmina; pagan con los sabrosos pesitos de San Juan; y andando pa el cuarto de la lunática jornada; a treinta tantos; entre las blancas, Carmina y Gracia, contra las azuels, Sagrario y Petra, que a pesar de lo fenomenal de Gracia, no tuvieron contra; pues las dos azules, bellamente irrespetuosas, se lo llevaron, dejando a las blancas en el tanto 18. Nadie lo creía; pero fué verdad.

Tan verdad como se llevaron la cuarta quiniela Petra y Carmencita y que la pagaron con veintidós pesos, y franca la netrada en el fenomenal, cierre de la gran jornada; de 30 tantos, que salieron a pelotear, las de blanco, Asunción y Gloria contra las de azul, Emilia y Consuelin. Dos buenas decenas; atildadas, briosas, decoradas con bravos empates. La tercera la sacaron pura y sin mancha las dos blancas y las azules se quedan petrificadas y en veinte. Palmas a las de la decena triunfadora.

Nos metimos en la segunda quiniela; nos la llevaron Aurora y Antonia; la pagaron con ceintidós pesos, y emantados de chaleco, entramos en el tercero de la jornada, que nos dispararon las tercerolas blancas Marcelina y Antonia, contra las azules, Elena y Aurora. Una gran quincena; las dos parejas, seguras, violentas; algunos sustos de los nada; a treinta tantos; de blanco, Eibarresa y Maria Consuelo, y de azul, Paula y Carmencita. Y fué brava la primera decena; brutal la segunda y formidable la tercera; el peloteo valiente y largo. los tantos bellamente debatidos; lo empataron, oyendo bravos aplausos, en dos, cuatro, siete nueve diez y once; luego un catorce y un veinte y luego un veinticuatro. Descansan mientras las ovacionan todos los lunáticos.

Vuelven. Gran peloteo; sañudo y rencoroso; las blancas avanzan; las azules van por detrás; el empate vuelve. ¡Iguales en la trágica! ¡El caos! Descansan. El sobresalto reina en todo le Habana-Madrid.

¡Ganaron las blancas ¡Estupendo!

D. F.

Espera Pelear Tunney Dos Veces Durante el Curso de la Temporada

NUEVA YORK, Feb. 6. (UP).—Gene Tunney al llegar hoy a Nueva York reiteró su opinión de que Jack Dempsey estaba retirado del ring por ahora. "Si Dempsey quisiera volver a pelear—dijo—mucho me temo que la pelea resultara para él muy perjudicial."

Hablando de sus propios planes, nos aseguró que espera pelear dos veces este año. Agregó que sus relaciones con Rickard son muy satisfactorias, y que está dispuesto a pelear donde éste le indique.

Tunney vino de la Florida para atender asuntos particulares, entre los que figuran cuestiones relacionadas con las contribuciones sobre ingresos personales.

RESULTADO DE LAS CARRERAS

PRIMERA CARRERA
(Reclamable)

6 Furlones.—Para ejemplares de 4 años y más. Premio $800

Caballo:	Peso:	Jockey	1o.	2o.	3o.
Tid Bit..	110	J. D. Smit.	$11.40	$ 3.80	$ 3.60
Nealtor..	106	O.Clelland.	———	$ 3.80	$ 3.40
Hapsburg Miss..	110	J. Ford.	———	———	$ 5.20

Tiempo: 1.14 1-5. Ganador, yegua de cinco años, hija de Polymelian y Vale Royal, propiedad de H. T. Palmer.
También corrieron: Bronce Girl, Pollypath, Alvores, Mediator Jr. Torch Girl, Snub; Johnny Baker y Runchief.

SEGUNDA CARRERA
(Reclamable)

6 Furlones.—Para Ejemplares de 4 años y más. — Premio: $800.

Caballo:	Peso:	Jockey	1o.	2o.	3o.
Tar Baby..	106	K. Horvath.	$14.00	$ 5.60	$ 6.00
Boots Last..	99	Woodstock	———	$ 4.80	$ 3.40
Rancho..	101	J. Gwynne.	———	———	$ 8.20

Tiempo: 1.14 3-5. Ganador jaca de cinco años, hijo de Lough Swill y Belle Wyeth, propiedad de H. O. Lyne.
También corrieron: Miss Miles; Meerschaum; Old Foxy; Alice Lang, Etta M; Mose Shapoff; Mishap; Spanish Castle y Ambulance.

TERCERA CARRERA
(Reclamable)

5 y medio Furlones. Para Ejemplares de 3 años y más. Premio: $800

Caballo:	Peso:	Jockey	1o.	2o.	3o.
Adelot..	108	J. Judy..	$22.00	$10.80	$ 6.60
Marabou..	111	K. Horvath.	———	$ 7.00	$ 5.20
Dentess..	98	C. Meyer.	———	———	$ 3.60

Tiempo: 1.07 3-5. Ganador, jaca de tres años, hijo de Viceroy y Amorosa, propiedad de C. E. Hamilton.
También corrieron: Golden Gloss; U. Name; It Stermy; Farceur; Zefine; Jack W. Jr.; Lady Hurphy y Twelve Thirty.

CUARTA CARRERA
(Reclamable)

5 1|2 Furlones. — Para Ejemplares de 4 años y más. — Premio: $800

Caballo:	Peso:	Jockey	1o.	2o.	3o.
Dry Nation..	110	C. Meyer.	$ 4.40	$ 2.80	$ 2.60
Robert Maxwell..	113	Woodstock	———	$ 3.60	$ 2.60
Jingle..	113	T. Root.	———	———	$ 3.00

Tiempo: 1.06 4-5. Ganador, jaca de cinco años, hijo de Colonel Vennie y Crystal, propiedad de J. B. Respess.
También corrieron: Bon Bon; Miss Sand; Ball of Speed y Barrow.

QUINTA CARRERA
(Reclamable)

Milla y Dieciseisavo. Para ejemplares de 4 años y más. Premio: $800

Caballo:	Peso:	Jockey	1o.	2o.	3o.
Futuro..	112	K. Horwath.	$ 8.80	$ 3.00	$ 2.80
Le Voyant..	104	T. Root.	———	$ 2.60	$ 2.40
Press Cang..	105	F. Moon.	———	———	$ 5.20

Tiempo: 1.47. Ganador, jaca de 7 años, hijo de Ormondale y Futurist, propiedad de S. McNeill.
También corrieron: Creat Luck; Wormmold y Dynamo.

SEXTA CARRERA
(Reclamable)

Milla y Dieciseisavo.—Para Ejemplares de 4 años y más. Premio: $800

Caballo:	Peso:	Jockey	1o.	2o.	3o.
Frankman..	110	T. Root.	$ 9.60	$ 5.20	$ 4.00
John F. Kleaver..	112	K. Horvath.	———	$4.80	$ 3.80
Milord..	112	J. Mann.	———	———	$ 7.20

Tiempo: 1.40. Ganador, jaca de siete años, hijo de Superman y Frank's Daughter, propiedad de Mrs. J. Burks.
También corrieron: Clapper; Queen Emma; Idle Thoughts; Sleepy Dick y Tamale Dick.

Hoy en el Chiqui Jai

Partidos que se jugarán hoy martes a las 3 p. m.

Primer partido a 30 tantos.
Carretero Muñoz, y Sánchez, azules; contra Basilio y Cardano, blancos.
A sacar del cuadro 8.
Segundo partido a 30 tantos.
Pepito y Mariano, azules; contra Evelio y Armas, blancos.
A sacar del cuadro 8.
Primera quiniela a 6 tantos.
Evelio, Basilio, Pepito, Sánchez Mariano y Armas.
A sacar del cuadro 8.
Tercer partido a 30 tantos.
Tranquilino y Paema, azules; contra Pastrana y Lleó, blancos.
A sacar del cuadro 8 y medio.
Cuarto partido a 30 tantos.
Juanito y Varona, azules; contra Hevia y Conde, blancos.
A sacar del cuadro 8.
Segunda quiniela a 6 tantos.
Lleó, Juanito, Conde, Palma, Hevia y Varona.
A sacar del cuadro 8.

HABANA-MADRID

Programa para la función continua que se celebrará desde las 3 a las 12 p. m. del miércoles 8 de Febrero

Primer partido a 30 tantos, con apuestas.
Marcelina y Elvira, blancos, contra Carmina y Pilar, azules.
A sacar blancos del cuadro 12; azules del 12 y medio.
Primera quiniela de combinación a 6 tantos con apuestas.
Paula, Carmina, Emilia, Elvira, Lolita y Marcelina.
Segundo partido a 30 tantos con apuestas.
Asunción y Gracia, blancos, contra Sagrario y M. Consuelo, azules.
A sacar blancos del cuadro 12 y medio; azueles del 12.
Segunda quiniela de combinación a 6 tantos, con apuestas.
Asunción, Sagrario, Delfina, Joaquina M. Consuelo Gracia.
Tercer partido amateurs a 30 tantos, sin apuestas.
Cuarto partido amateurs a 30 tantos, sin apuestas.
Quinto partido a 25 tantos, con apuestas.
Paula y Delfina, blancos, contra Elena y Gloria, azules.
A sacar ambos del cuadro 12 1-2.
Tercera quiniela de combinación a 6 tantos, con apuestas.
Emilia, Elcira, Elena, Lolita Marcelina Pilar.
Quinto partido a 30 tantos con apuestas.
Lolita y Consuelin, blancos contra Marcelina y Antonia, azules.
A sacar ambos del cuadro 12 1-2.
Cuarta quiniela de combinación a 6 tantos, con apuestas.
Gloria, Consuelin, Antonia, Eibarresa, Petra y Carmencita.
Séptimo partido a 30 tantos con apuestas.
Emilia y Carmencita, blancos, contra Eibarresa y Petra, azules.
A sacar ambos del cuadro 12 1-2.
Carmencita jugará solamentet con la derecha.

GRANDE
INYECCION "G" GRANDE
Cura de 1 a 5 dias las enfermedades secretas por antiguas que sean, sin molestia alguna.
ES PREVENTIVA Y CURATIVA

M.E.C.D. 2016

THE CONQUEROR, FAMOSO POTRO CORRE HOY LOS 3 FURLONES

Los Jugadores de las Ligas Mayores Siguen Firmando sus Contratos Para la Próxima Temporada

Los Gigantes llevarán muy pocos rebeldes al campo de entrenamiento.—Miller Huggins está satisfecho con sus jugadores. Necesita una primera base.—Trató de cambiar a Dugan por George Burns.

Los New York Giants, al parecer, llevarán este año pocos rebeldes al campo de entrenamieno que han levantado en Augusta. Los contratos firmados están lloviendo sobre las oficinas del club y si Mc Graw no consigue formar un buen conjunto desde que se inicien las prácticas, será seguramente por que no cuenta el número suficiente de peloteros. Cinco contratos llegaron hace días a las manos del Secretario Tierney, y uno de ellos el más importante si se quiere, fué el de Roger Bresnahan, que desde hace tres años está trabajando como coach de los novatos e instructor de los pitchers del team. Roger, considerado uno de los tres mejores receptores que recuerda el baseball, —Francis Hogan espera ser el cuarto,— envió una larga carta desde su casa de Toledo, anunciándole a Mr. Stoneham que está listo para encargarse de la preparación de los pitchers y catchers en los cuarteles de Hot Springs.

Los otros firmantes son jugadores. El primero de ellos fué Leslie Mann, veterano outfielder, de quien se dice que ocupará este año uno de los puestos del team, simplemente por que Mc Graw no cuenta con buenos bateadores derechos entre sus outfielders. Roush, Harper y Malvin Ott son zurdos, lo mismo que el novato Frank O'Doul, comprado a precio de oro de la Liga del Pacífico.

Ben Caldwell, el joven lanzador comprado al club Jacksonville de la Florida, que en sus dos salidas al box convenció a Mc Graw que tenía madera para resultar un segundo Pete Donohue y Leo Mangum, adquirido del Buffalo, completan el cuadro.

Miller Huggins, manager de los campeones del mundo, acaba de declarar en New York que está muy satisfecho de sus jugadores, pero que todavía necesita una primera base para completar el team. No, queridos lectores, Miller no piensa desprenderse de Gehrig, cambiándolo al Boston por un par de novatos; él sabe más que eso, ahora que, ha llegado a la conclusión de que necesita un sustituto para Lou,—ya que lo siempre tendrá la suerte de que el famoso slugger se encuentre bien de salud.

Miller ha hecho proposiciones al Cleveland, ofreciéndole a Joe Jumping Dugan por el inicialista George Burns y el infielder Lutzke. Billy Evans rechazó la oferta con una sonrisa.

"Si los Indios no desean el cambio, mejor para ellos,—dijo Miller. Estoy satisfecho con mi club y no creo que me hagan mucha falta esos peloteros. Desearía, desde luego, conseguir un buen inicialista para que ocupe la posición el día que Gehrig tenga que salir del juego por enfermedad. Ofrecí a Dugan por Burns y Lutzke, pero al parecer estos players son muy necesarios a Billy Evans. Rechazó mi oferta".

"Tengo intención de quedarme con Gene Robertson y con Leo Durocher, infielders del St. Paul. Ambos son rápidos, batean con mucha oportunidad y pueden ayudarnos a conquistar un nuevo pennant".

"Espero una buena campaña en la Liga Americana, pero me parece que los Yankees no tiene porqué temer a sus rivales. Con Dugan, Lazzeri, Koenig, Gazella, Robertson y Durocher nuestro infield estará perfectamente defendido. Ruth, Paschal, Meusel y Combs se encargarán del outfield y mis pitchers no tienen nada que envidiarle a los mejores del circuito. Pipgras tendrá este año una buena temporada, su victoria de la serie mundial le ha dado seguridad y confianza en sí mismo".

"La salida de Dutch Ruether se debió a exceso de buenos pitchers que tenemos en la actualidad. Hace dos años Dutch pudo salvarnos un pennant, ahora no nos sirve. Yo mismo le dije que pensábamos concederle su libertad incondicional".

"Bob Shawkey pudo quedarse en la novena. Bob es un buen compañero y todo el mundo le aprecia aquí, pero Ruppert entendió que cualquier otro club podía hacerle mejores proposiciones que nosotros y por eso le libertó. Si no consigue trabajo, volverá a nuestro team como coach. Espero triunfar en 1928. Tengo una buena novena y si consigo el inicialista que me hace falta seré completamente feliz".

El Five femenino del Ferroviario derrotó al "La Sierra," 7 por 4

Fanny Hermida hizo posible la victoria con oportunísimas canastas

El sábado por la tarde se efectuó en el floor del Club Ferroviario el tercer y último encuentro de la serie de basket ball que se venía celebrando entre los fives femeninos de "La Sierra" y el Ferroviario, triunfando las lindísimas pulgarcitas, después de un esfuerzo de los grandes, con score de siete por cuatro.

El encuentro, aunque con anotación de base ball, resultó sumamente interesante, pues las chicas se entretuvieron en pasar la bola a lo largo del floor, dejando las tiradas al goal para aquellos momentos en que estuvieran perfectamente colocadas. Fanny Hermida, la sonriente center del quinteto pulgarcito, fué la encargada de sellar la victoria, disparando sendas canastas desde distintos ángulos del floor que le ganaron buenos aplausos.

El team, puesto ahora en manos del pimentoso Killán, jugó mejor que en anteriores salidas, logrando distinguirse mucho Tarsilia Yero y la encantadora Maruja por sus guardings herméticos y por sus esfuerzos para lograr la victoria.

Josefina Aché, uno de los exponentes máximos de la belleza cubana, encantadora y simpatiquísima y siempre dispuesta a defender la causa pulgarcita, se vió precisada a jugar con un pié lastimado, pero eso no le impidió distinguirse como en ocasiones anteriores, luciendo a inconmensurable altura por su valiosa labor. Josefina está mejorando por días y pronto será una de las buenas backketbolistas cubanas.

Carolina Pardo, la popular mejicanita, también estuvo efectiva en sus pases, sintiéndose mucho la ausencia de la admirable Rosita Arango, cuyo amor propio inagotable le hace ver siempre las cosas color de "rosa" para su amada enseña pulgarcita. No pudo aparecer la encantadora Rosita en el game, pero esperamos verla muy pronto en el floor pues sabemos de buena tinta que es una de las más entusiastas partidarias del bello deporte de la canasta.

Por el team de la Sierra se distinguieron Cuquita Rodríguez, que anotó una buena canasta y pase mas y mejor y Anid, que con un guarding oportunísimo contuvo muchos ataques de las pulgarcitas.

Recomendamos a las discípulas del popular Killán se pongan al habla con las Caribitas de la Universidad, que después de larga ausencia han vuelto al deporte basketbolístico, para celebrar algunos matches de exhibiciones que les vendrían muy bien a los dos teams para mejorar sus perfomances.

LA SIERRA	FIG	FOG	F.C.
Amid, F.	0	0	0
O. Silva, F.	0	0	0
Nena Angulo, C.	0	0	1
Cuca Rodríguez, G.	1	0	0
Graciela, G.	1	0	1
Total	2	0	3

FERROVIARIO	FIG	FOG	F.C.
Carolina Pardo, F.	0	0	0
Maruja, F.	0	1	0
Fanny Hermida, C.	3	0	1
Josefina Aché, G.	0	0	0
Tarsilia Yero, G.	0	0	0
Total	3	1	1

SCORE

Ferroviario	7
La Sierra	4

Players de los Atléticos Para la Temporada de 1928

Véase a continuación el nombre, posición, edad, altura, peso, modo de batear, modo de tirar y club a que perteneció en 1927, de los jugadores que llevarán los Atléticos de Connie Mack durante la temporada de 1928:

Nombre	Posición	Edad	Altura	Peso	Batea	Tira	Season, 1927
Bush, Joseph L.	Pitcher	35	6.00	185	R	D	Toledo
Ehmke, Howard	Pitcher	34	6.02½	182	R	R	Athletics
Grove, Robert M.	Pitcher	28	6.02½	174	L	L	Athletics
Johnson, Russell C.	Pitcher	23	5.09	182	R	R	Athletics
Jonnard, Claude	Pitcher	27	6.00	180	R	R	Milwaukee
Orwoll, Oswald	Pitcher	25	6.00	170	L	L	Milwaukee
Potter Robert	Pitcher	23	6.00	165	L	L	Independent
Powers, Lloyd	Pitcher	22	6.00	188	R	R	Athletics
Quinn, John, P.	Pitcher	40	6.00	200	R	R	Athletics
Rommel, Edwin A.	Pitcher	30	6.02	185	R	R	Athletics
Shores, William	Pitcher	23	5.11	180	R	R	Waco
Walberg, George	Pitcher	27	6.01	180	L	L	Athletics
Whiterhon, Lee	Pitcher	21	5.11½	172	R	R	Independent
Cochahrne, Gordon S.	Catcher	24	5.10½	175	L	L	Athletics
Foxx, James	Catcher	22	5.11	175	R	R	Athletics
Perkins, Ralph	Catcher	32	5.09	165	R	R	Athletics
Bishop, Max	Infielder	28	5.08½	160	L	R	Athletics
Boley, Joe	Infielder	29	5.10½	172	R	R	Athletics
Collins, Edw. T.	Infielder	39	5.08	158	L	R	Athletics
Dykes, James	Infielder	31	5.09	180	R	R	Athletics
Hale, Samuel	Infielder	31	5.08½	165	R	R	Athletics
Hassler, Joseph	Infielder	22	6.00	163	R	R	Waterbury
Hauser, Joseph	Infielder	29	5.11	180	L	L	Kansas City
Husta, Carl	Infielder	24	5.11	178	R	R	Rocky Mount
Bates, Charles	Outfielder	22	5.11	162	R	R	Pittsfield
French, Walter E.	Outfielder	28	5.08	158	L	R	Athletics
Haas, George W.	Outfielder	24	6.01	178	L	R	Atlanta
Harris, Miller	Outfielder	31	6.00	195	L	R	College
Lebourveau, DeWitt	Outfielder	31	5.11	180	L	R	Toledo
Miller, Edmundo	Outfielder	32	5.11	185	R	R	St. Louis A. L.
Simmons, Al. H.	Outfielder	25	5.11	198	R	R	Athletics

NOTA:—En las casillas correspondientes al "batting" y "tiring" la (R) quiere decir derecha y la (L) zurdo).

Crónica de Esgrima

(POR A I Z)

ESTUDIO PREMIADO POR LA SOCIETE D'ENCOURAGEMENT D'ESGRIME, PUBLICADO EN EL PERIODICO "L'ESGRIME FRANCAISE"

Juego de Sala y Juego de Terreno

(CONTINUACION)

Si se ha adoptado, o más bien, conservado, la espada como arma legal para duelo, es porque es el arma tradicional, el arma por excelencia inventada desde los primeros tiempos, mientras que el florete es de creación moderna; y además porque las heridas de la espada no son tan peligrosas como las del florete.

Recordamos que a propósito de esto que en los duelos militares en que no intervienen los maestros de armas, es decir, en los duelos entre oficiales subalternos, el empleo del florete ocasiona a menudo heridas mortales.

Desechada la objección del peso de las armas, continuemos nuestro raciocinio respecto de las paradas ripostas y contra ripostas.

En cuanto a las paradas, ya hemos dicho algo al hablar de la guardia. Digamos ahora ante todo, que el que es parador y ripostador en la sala de armas, debe continuar siéndolo en el terreno.

Además, no se dejará de estar bien colocado para parar como en un asalto al florete, y a una distancia suficiente, pero no exagerada. Casi siempre se parará en pié firme, juzgando pronto, según el hábito adquirido en la sala, lo que pueda intentar el adversario, y se ejecutará la parada con la rapidez y la "sensación del hierro" adquirido en esos asaltos de florete, que dan tanto doigté como un sentido particular de la mano.

En cuanto a las paradas, se podrán emplear ya sean paradas simples, o un juego de cantas tan variado como en la sala, reconociendo siempre la superioridad del contra de cuarta. Pero no se limitará uno a las dos o tres paradas, siempre las mismas, que emplean los "tiradores de espada" cuando se deciden a parar o a intentar parar.

La gran distancia que ellos procuran guardar contribuye, por otra parte, a hacer que sus ripostas sean poco peligrosas.

Al contrario, el aficionado que aplica bien su juego de sala y que habrá parado de pié firme, a la distancia y con los medios ordinarios, se encontrará en muy buena posición para ripostar al pecho. Ripostará además con la rapidez de mano y precisión que tanto da la práctica del florete.

Las contra ripostas se aplicarán lo mismo en el terreno que en la sala. Serán muy útiles para los tiradores de pequeña estatura y para aquellos que necesitan ser sumamente prudentes.

Como acabamos de ver, para cada una de las partes del juego de sala, este puede y debe aplicarse de un todo en el terreno.

Puede aplicarse, como hemos dicho, con ciertas condiciones de prudencia. Como resulta que los golpes preparados con más cuidado no se menudean tanto, es sin duda un juego que parece menos brillante que en la sala, pero en definitiva es el mismo juego, según los mismos principios.

Por lo mismo que puede ser aplicado al terreno, debe aplicarse, porqué él es el solo que ofrece un método sabio y recursos muy diversos.

El no aplicarlo, sería para un aficionado ejercitado, privarse absolutamente de esas dos ventajas esenciales que tiene sobre el partidario de la lección de espada, en la que ambas cosas faltan.

Los pocos sucesos de este sistema tal como se entiende generalmente, ya lo hemos demostrado suficientemente, al indicar en lo que consistía. Tirar a las extremidades, enseguida romper, romper tirando a las extremidades, tal es el fondo de la cosa.

El juego de sala, no solo, por el contrario tiene una variedad infinita de recursos para la parada y ripostas, sino que todos estos recursos por variados que sean, están sabia y científicamente combinados, y resultan, forzosamente, matemáticos.

No es solamente un arte, es decir, un conjunto de medios para llegar a un fin, sino una ciencia, es decir, un conjunto de hechos y de deducciones lógicas que traen consigo resultados ciertos.

En efecto: ¿qué es lo que pasa? Lo que pasa es que los tiradores verdaderamente fuertes en el juego de sala, tienen toda la certeza posible de tocar en el terreno a un adversario que no esté ejercitado o que esté simplemente ejercitado en el juego indicado. Y si no podemos consignar numerosas victorias alcanzadas por ellos en el terreno, es porque no han tenido ocasión de alcanzarlas.

(Continuará)

FRONTON JAI-ALAI

Programa oficial para la función del 7 de Febrero a las ocho y 15 p. m.:

Primer partido a 25 tantos: Ochoa y Abando, blancos. Juanito y Llano, azules. A sacar todos del cuadro 9 1|2.

Primera quiniela a 6 tantos: Millán; Ansola; Ugalde; Lucio; Abando; Larrinaga.

Segundo partido a 30 tantos: Lucio y Berrondo, blancos. Millán y Ansola, azules. A sacar todos del 9 1|2.

Segunda quiniela a 6 tantos: — Eguiluz; Guillermo; Gutiérrez; Juaristié Ituarte; Ugartechea.

Tercer partido a 30 tantos: Ituarte y Navarrete, blancos. Olazábal y Guillermo, azules. A sacar todos del 9 |2.

SELECCIONES DE "SALVATOR"

PRIMERA CARRERA
(Reclamable)

6 Furlones. — Para ejemplares de 4 años y más. Premio $800
SHORTY parece un Sol en la carrera

Caballos:	Peso:	Observaciones:
Bicyty	105	Sólo quedándose de nuevo en el post.
Ermon	110	Con buen chance si lloviera.
Hockey Sue	110	Pudiera entrar en el dinero.
Dan Seth	110	Corrió con grupo bueno en su última.

También correrán: Whitefoot (100); Woodland Queen (110); Golden Thistle (110); Woodsman (115); Rivanna (100) y Paul Smith (105).

SEGUNDA CARRERA
(Reclamable)

6 Furlones. — Para ejemplares de 3 años y más. Premio $800
NAYARIT parece también un Solete

Caballos:	Peso:	Observaciones:
Nayarit	110	Tienen que rompérsele las patas.
Red	115	La única posibilidad remota.
Miss Emma	95	Descansada, puede quedar en el dinero.
Embryo	110	Perro de las ramas más aristocráticas.

También correrán: Bots Last (105); Captain Stevenson (100); Bronco Girl (105); Nellie D (100); Hapsburg Miss (110); Recommendation (115) y Edna Truesdale (95).

TERCERA CARRERA
(Reclamable)

6 furlones. Para ejemplares de 3 años y más. Premio $800
PARTI debe batir a estos Gatos

Caballos:	Peso:	Observaciones:
Parti	110	Nunca lo han metido en esta porquería.
Charles Robinson	100	En milla corrió un rato delante.
Broad Silk	105	Una que hace rato que viene amenazando.
Secretta	95	Tuvo buena velocidad en su anterior.

También correrán: Mary Dale (95); Bonaparte (115); Jacobean (100); Lady Monte (105); Qeen Basil (105) y Countess Claridge (105).

CUARTA CARRERA
"EL MANZANILLO"

1 furlones. Para ejemplares de 2 años no ganadores. Premio $800
THE CONQUEROR es un Ataja más

Caballos:	Peso:	Observaciones:
The Conqueror	115	No hay patas para darle alcance.
Memorio	112	Debe ocupar el segundo lugar.
Quiet Lightning	112	Parece asegurado para el dinero.
Germaine	112	Le han dado un buen descansito.

También correrán: Western Eagle (115); Dilema (109); Baby Del. (112) y Edna Z. (112).

QUINTA CARRERA
(Reclamable)

6 furlones. Para ejemplares de 3 años. Premio $800
MOONLIGHT es el indicado

Caballos:	Peso:	Observaciones:
Moonlight	95	Va bien ligerito en la carrera.
Willie Oliver	105	Este niño es sumamente peligroso.
Oxford Saint	107	Debe cansarse, pero da qué hacer.
Salvador Vázquez Bello	107	Su última en milla fué pésima.

También correrán: Santa Sweep (95); Focus (107); Red Blaze (107) y Full Speed (115).

SEXTA CARRERA
(Reclamable)

Milla y dieciséisavo.—Para ejemplares de 3 años y más. Premio $800
SCISSORS lo han puesto en su distancia

Caballos:	Peso:	Observaciones:
Scissors	107	En la Habana siempre la corre bien.
Sporting Editor	112	Ha decepcionado repetidas veces.
Capo Sahib	112	Este es honrado, pero demasiado viejo.
Antiquarian	112	Con Judy encima puede hasta ganar.
Pellagong	107	En la Habana se ha vuelto perro.

También correrán: Head Line (112); Liberation (112); Emma Hart (105); Sandel (107); Palmette 107); Duberville (98); Bachelor's Error, (105); Molinero (107); Flit Around (93) y Meerschaum (102).

Basket en los EE. UU.

El resultado de los juegos de basket ball celebrado últimamente en los Estados Unidos ha sido el siguiente:

College.

Navy, 21; Dickinson, 22.
Army, 34; St. Stephen's (Annandale), 23.
Penn, 26; A. C., 15.
Penn J. V., 26; Warianco Club, 24.

School.

Peekskill M. A., 26; Yonkers C. H., 22.
St. Francis Xavier High, 22; St. Ann's School, 20.
De La Salle Institute, 34; Manhattan Prep, 33.
Morristown High, 30; Morristown Prep, 17.
Cathedral Prep, 26; Loughlin High 20.
Loughlin Junior Varsity, 13; Cathedral Prep Seconds, 3.
St. Paul's School 37, Stony Brook, 26.
Loyola High, 42; Franklin High 21.
Powing School, 51; Millbrook High 38.
Emerson High 22, Lincoln High 14.
Pingry Prep 30, Montclair Academy 17.
Rutgers Prep 29, Roselle High 25.
Princeton Prep 28, Lawrenceville 23.
Peddie 55, St. Benedict's (Newark), 37.

Los Yankees en su home

Véase a continuación el número y las fechas de los encuentros que efectuarán este año los New York Yankees en sus terrenos de Yankee Stadium:

Contra el Philadelphia—April 20, 21, 22; June 19, 20, 21, 22; Juli 1; Sep. 9, 11, 12.
Contra el Washington—April 23, 24, 25; May 29, 30, 31; Sep. 5, 6, 7, 8.
Contra el Boston—April 26, 27, 28; May 21, 22, 23; June 23, 24; Aug. 12; Sep. 3, 4.
Contra el Chicago—May 4, 5, 6, 7; Juli 18, 19, 21, 22; Aug. 14, 15, 16.
Contra el St. Louis—May 17, 18, 19, 20; Juli 6, 7, 8, 9,; Aug. 21,22,23.
Contra el Detroit—May 12, 13, 14, 15; July 10, 11, 12, 13; Aug. 25 26, 27.
Contra el Cleveland—May 8,9, 10, 11; July 14, 15, 16, 17; Aug. 17, 18 19.

ACREDITADOS EN EL CONCEPTO PUBLICO DEL MUNDO ENTERO

Y por la mejor de buenas razones: SABOR.

VENECIA

DISTRIBUIDORES
H. T. ROBERTS
Zenea No. 25.—Habana.

Elaborados por la
Liggett & Myers Tobacco Co., E. U. de A.

Ramón Gacio, el Gigante Argentino Trotador de Mundos, nos Habla de sus Estupendas Andanzas

(Por GUILLERMO PI)

Siempre caminando pasó por Perú, Ecuador, Colombia, Venezuela, Panamá, Costa Rica, Nicaragua, Honduras, Salvador, Guatemala, México, y ahora se halla camino de Santiago de Cuba.—Se encuentran excelentes carreteras en las repúblicas suramericanas.—Una visita al campamento del jefe rebelde Sandino en Nueva Segovia.

Ramón Gacio

Levantando un muro ante mi pena, continué decididamente hacia el norte, pues regresar a Buenos Aires estimé que sería una demostración de cobardía, y los que por puro amor, por afición e instinto nos dedicamos a este sport de caminar, sin otra finalidad que sentir el placer de recorrer el mundo, no podemos vacilar ante los quebrantos, tenemos que cumplir nuestro sino. Seguí mi ruta entrando en Perú, Ecuador, Colombia, Venezuela y otra vez a Colombia para pasar por Panamá y entrarme en las repúblicas centro americanas, Costa Rica, Nicaragua, Honduras, Salvador, Guatemala, de las que salí dirigiéndome a México, a cuya capital arribé el 24 de enero del pasado año.

—¿Qué trayecto le fué más penoso recorrer?

—En el Ecuador, entre Quito y Calí del lado de Colombia. Estuve cinco días caminando por la cresta de los Andes. Por cierto que me encontré con un español apellidado Iriarte que vivía con su familia en aquellas terribles soledades, siendo su negocio el de traficar en pieles de leones, tigres, caimanes y otros animales feroces, que él también cazaba.

—¿Caminaba usted de noche?

—En algunos lugares sí, en otros no. Por ejemplo, en Venezuela no lo hacía por temor a las muchas fieras que infestan sus campos. En ese país perdí el compañero que me quedaba, mi fiel perro Cacique, que fué mordido por un reptil venenoso llamado Matuasto, una especie de enorme lagarto que cuando se enoja cambia en muchos colores su piel. Antes de transcurrir una hora de haber sido mordido, se hinchó horriblemente y murió mi pobre perro agitado en horribles convulsiones. Cavé una fosa y le dí sepultura, no sin dejar marcado el lugar.

—¿Cómo están de carreteras por la América del Sur?

—Perú y Venezuela las tienen excelentes. La gran carretera transandina tiene una longitud de 1,277 kilómetros, teniendo de asfalto 160 kilómetros desde Valencia a Caracas y desde esta ciudad a La Guayra. Existe todavía el llamado "Camino de los españoles" construído por éstos en la época de los primeros años de dominación, se encuentra en muy mal estado por no haberse tenido el cuidado de componerlo, pero ello demuestra la férrea voluntad de los hombres de la conquista, de los que se conservan en toda la América del Sur muchas obras, que son cuidadas y atendidas con verdadera religiosidad por lo que ellas dicen de la historia de nuestra raza.

VISITO EL CAMPAMENTO DE SANDINO

—¿Qué oyó decir en Nicaragua de Sandino?

—No oí decir, sino que lo visité en su campamento.

—¿Es cierto que tiene fuerzas bien armadas y disciplinadas?

—Ya lo creo que las tiene. Cuando yo lo visité se encontraba en Nueva Segovia, allí tenía en su campamento unos 1.400 hombres perfectamente armados y disciplinados. Disponían de maussers, ametralladoras y cañones antiaéreos.

—¿De dónde sacaron esas armas?

—No le puedo decir, pues eso parece ser un secreto entre ellos.

—¿Quién disciplinó esas fuerzas?

—Probablemente un coronel alemán de la gran guerra que se encuentra a las órdenes de Sandino. También tiene el jefe rebelde oficiales de distintas nacionalidades que con él cooperan en el vano empeño de lanzar a los soldados yanquis de Nicaragua y si digo vano empeño es porque luchan contra un imposible dado los grandes, abrumadores medios de que disponen los americanos. Alguna sangre ha costado, y alguna más ha de costar antes de que se ponga término a ese estado de cosas en esa porción del territorio centroamericano. El mismo Sandino, que se mostró en extremo amable conmigo me enseñó el molde que tenía preparado para acuñar monedas de oro. Por una cara mostraba el mapa de Centro América, y por el otro un soldado suyo de pie sobre otro, americano, levantando en alto un sable en actitud victoriosa.

—Dígame algo de la personalidad de Sandino.

—Lo que yo sé es que era ajustador de minas en Nueva Segovia, su aspecto es muy agradable y parece contar unos veinte y cinco a veinte y seis años de edad. Tiene un hermano en los Estados Unidos y se muestra afable y hospitalario con sus visitantes.

—¿Conqué medios de vida cuenta en su peregrinación?

—Con la ayuda que quieran prestarme en el lugar donde llegue. Llevo conmigo unas tarjetas que reparto explicando en ellas mi condición de andarín y los propósitos que me guían. Los chinos y turcos, esas colonias especialmente, me han ayudado mucho en todo el recorrido que he realizado, aunque no puedo quejarme de nadie, pues en todas partes he sido bien recibido y tratado, las autoridades de todos los países que he visitado me han proporcionado el mejor trato.

Terminé mi larga interview con Ramón Gacio, el valiente andarín argentino y corresponsal errante del diario bonaerense "Crítica", deseándole los mayores éxitos en sus empeños, que no son otros que los de encontrarse de regreso en la hermosa república del Plata el año 1932 después de haber recorrido a pie todo el mundo. Ahora se encuentra este andarín caminando en dirección de Santiago de Cuba, no sé si siguiendo a lo largo de la vía férrea o buscando otros caminos. Es digno de ser atendido, y así lo pido a los que este fiel relato de sus andanzas leyeren, este atleta argentino, que es además periodista, pues sus necesidades son muy cortas y sus empeños muy gigantescos.

"Méndez Day" Será el Próximo Sábado 11

Gran entusiasmo existe entre los fanáticos por concurrir ese día a Almendares Park

Un periodista satírico obtuvo gran éxito con una sección titulada "Veinte años después". En ella se comentaban los sucesos, los incidentes de la vida criolla, dando por transcurridos dos decenas de años, apareciendo todo totalmente cambiado. Exactamente han pasado veinte años desde que el Almendares famoso obtuvo sus primeros resonantes éxitos, y al revés de la sección aludida no parece que los años han decursado. Parece que fué ayer cuando Méndez, Castillo, Almeida, Marsans, Valdés, Hidalgo, Strike, Cabrera, Cabañas y Joseito Muñoz, a juzgar por lo fuertes que se encuentran, lucían sus habilidades artísticas en Almendares Park. El que quiera comprobarlo que asista el sábado por la tarde a los indicados terrenos donde ese conjunto, con su mismo manager de entonces, el doctor Sánchez se enfrentará con una novena juvenil y apostaríamos la clásica vaca por la no menos clásica chiva a que el triunfo sonreirá a las que no nos atrevemos calificar de Reliquias. Sobre las huestes del Dependientes ha de caer una lluvia de toletazos, y verán ustedes al filósofo Julián, robándose bases y al inconmesurable Strike dejando a media calle a los chicos detallistas.

El producto económico de este simpático match será dedicado a engrosar la caja de Don José de la Caridad Méndez, olvidado por el presidente del club Kansas City que, le ha incumplido un contrato en el que le quedaban dos años.

Valentín González, rememorando el pasado de oro de nuestro base ball nos decía con orgullo que el primer hombre que había adivinado el valimiento, así como el primero que se enfrentó con Méndez fué él.

Dice Valentín, que el antiguo short stop del club Cárdenas, a las primeras bolas que le lanzó, un poco nervioso, no daban con el "jon"; y entonces le apuntaba con el mango del bate en actitud de choteo, estando en el hoyo el Diamante Negro que lo puso en tres bolas sin ningún strike. Reaccionó el Diamante empezando a demostrarse con tres bolas de humo que Sirike está tratando de justificar todavía su cruce por el home. El gran amigo de Luque, cuando bate al hombro se dirigía al banco de los jugadores creyó, y así nos lo confesó con toda sinceridad, que el "negrito" aquel sería uno de los mejores pitchers de Cuba.

Otro hecho que merece recordarse de la vida de Méndez, es el juego decisivo de la serie mundial de color de 1924. Por órdenes del médico del club donde Méndez prestaba sus servicios, el Kansas City, competidor en esa serie de otra novena que en estos momentos no recordamos, había prohibido que no pitcheara Méndez, sino que se levantara de la cama. Méndez desoyó los consejos del médico, del presidente del Club, de sus compañeros y se escapó con uniforme y todo en dirección al lugar donde se celebraba el desafío decisivo, llegando cuando anunciaban las baterías y obligando al presidente del club a que revocase sus órdenes y le designase para ocupar el centro del diamante. Se armó la de Pancho Alday, y el resultado fué que después de doce innings de lucha el Kansas City fué el champion del mundo, pitcheando el Diamante Negro y bateando sus contrarios tres hits de aquellos que Víctor Muñoz calificaba de faldeta y maruga.

Y ya que estamos recordando cosas relacionadas con el as de los lanzadores cubanos queremos comunicarle a los fanáticos que ya Méndez, según confesión que nos ha hecho, perdonó a Rafael Almeida el rompimiento de su record de ceros consecutivos. Como ustedes recordarán el Marqués de Jesús del Monte "con una voladura" echó por tierra la cadena de escenas que Méndez fabricaba que ascendieron a 46.

Es cuestión de patriotismo y caridad asistir el sábado por la tarde a los terrenos de Linares, previo pase por la taquilla, nada de botellas, caballeros, para aplaudir una vez más a Don José de la Caridad Méndez Acerico de Tejada Colmenar del Valle.

El programa es atrayente. Además de la prometida presencia del honorable señor Presidente de la República y de la Banda Municipal, tendrá efecto un gran doble header. En el primer turno jugará el club Partagás, champion de la Liga-Inter-Fábricas, con el Cuban Telephone, segund lugar de la Liga Inter-Social. Novenas estas que han celebrado ya un reñido encuentro que dejó tal estela de cuentos y comentarios que la mejor solución será volver al campo de batalla para ver si de nuevo Diviñó vence a Panchito Martínez y demuestra con ello terminante superioridad.

En el turno aristocrático, tendremos el plato fuerte, el tan deseado juego entre el Almendares de 1900 completo y el Club Centro de Dependientes. ¿Podrán los niños de Prado y Trocadero ganarle a los players veteranos del Almendares? No queremos aventurar nuestra opinión. Acaso el resultado final dependerá de cómo venga, o mejor, como traiga el viejo machete el Diamante Negro. Pero no hay que olvidar que los alacranes tienen de emergente a Joseito Muñoz, que está hecho un angelito.

El score de este desafío, será llevado por nuestro espada en ese departamento el gran Antonio Conejo y Palomo.

No olviden, pues, que el beneficio de Méndez será el sábado 11 a las 3 de la tarde en Almendares Park.

El público que es el que paga, sabe por experiencia de años que "Kimbo" es la marca que garantiza comodidad, duración y elegancia. Miles de personas que leen este anuncio saben que es verdad.

PELETERIA "LA BOMBA"
MANZANA DE GOMEZ
TEL. A. 2989 APARTADO 936

ANUNCIESE EN EL "DIARIO DE LA MARINA"

M.E.C.D. 2016

SOCIEDADES ESPAÑOLAS

El Aumento de Alumnos en las Escuelas que Sostiene el "Centro Asturiano" Hizo Precisa la Creación de dos Nuevas Aulas

Las nuevas aulas estarán desempeñadas por Maestras y las plazas serán sacadas a oposición sin pérdida de tiempo.—Aumenta el número de donantes cubanos para el Regalo de una Colgadura al Centro

El Dr. Francisco L. Rodríguez González, joven presidente de la Sección de Instrucción del Centro Asturiano, está dando pruebas de gran actividad. De día, de noche, a todas horas, se le puede ver en la Secretaría, en las aulas, en la Biblioteca, siempre cargado de papeles, esbozando proyectos, preparando informes, celebrando entrevistas, etc.

Con él cooperan el Vicepresidente Germán Gómez, el Secretario doctor Miguel M. García Celaya, el Vicesecretario Ramón Díaz Rodríguez, el Bibliotecario Enrique Leiguarda, y los Vocales cuya relación íntegra daremos a conocer, en cuanto llegue a nuestras manos. De tal manera cobra impulsos, la labor de esta nueva Sección de Instrucción, que si la enseñanza del plantel "Jovellanos" se mantenía a una altura envidiable, ahora sobrepasará a todos los cálculos e hipótesis, para convertirse en ejemplo de la moderna y libre pedagogía.

Durante los últimos meses, a pesar de lo avanzado del curso, el número de escolares, niños y niñas, ha aumentado de un modo considerable a tal extremo, que fué necesario acordar la creación inmediata de dos aulas más, una para cada sexo, en los grados inferiores. La enseñanza en estas nuevas aulas estará a cargo de profesoras. Ambas plazas serán sacadas a oposición de un momento a otro. Las personas designadas por la comisión de Enseñanza, para confeccionar el proyecto de convocatoria y temarios, son los doctores Rafael Fernández y Miguel M. García Celaya, Vocal y Secretario, conjuntamente con el Director de las clases diurnas Eladio Blázquez Romero.

Otros muchos acuerdos importantísimos ha tomado esta Sección, en el poco tiempo que lleva constituída. De todos ellos iremos dando cuenta oportunamente. La Biblioteca Social progresa notoriamente. Sus ricos anaqueles, reciben a diario el valioso crecimiento de interesantes obras que abarcan todos los ramos del saber y de la Ciencia. De vez en cuando se reciben donativos de los socios del Centro y amantes de la cultura. El rasgo altruista y generoso de estos obsequios queda grabado en la Institución con imperecedera gratitud.

Según las últimas disposiciones de la Sección, la Biblioteca funciona todos los días de una a cinco y de siete a once p. m. Del número de lecturas que en ella se registran, así como de todo lo que a la misma concierne, también publicaremos extensos datos.

LA DELEGACION DE CIEGO DE AVILA

Por excesivamente larga, dado el poco espacio de que la prensa dispone en estos momentos en que la Habana es la actividad mundial, no publicamos una hermosa carta que la Delegación de Ciego de Avila dirige al Presidente general, celebrando su exaltación a la Presidencia.

Los delicados conceptos y las frases entusiastas que informan el texto del escrito, demuestran bien que no cede nunca al amor de los asturianos avilenses por su Centro Asturiano.

El señor Presidente ha leído con fricción tan grato escrito.

LA COLGADURA CUBANA

Dos listas más:

Lista entregada por el señor Enrique Cima para la Colgadura Cubana:

Eva Boffil, $0.20; José M. Fernández, $0.20; Braulio R. Rodríguez, $0.20; Emilio Pinos Muñoz, $0.50; Ramón Albonigar, $1.00; Pedro Santer, $0.60; Ricardo Serra García, $1.00; Ceferino Méndez, $1.00; Bartolomé Obrador, $1.00; Jesús Fuero, $0.20; Francisco Sta. Eulalia, $0.40; Ramón R. Rodríguez, $0.20; Margarita Pérez, $0.20; Emilio Pinos Fernández, $0.50; Serafín Muñiz, $0.60; Antonio Sargue, $2.00; Francisco Valdés, $0.40; Angel Obrador Estrada, $1.00; Manuel Mira, $0.50; Francisco Méndez Mori, $0.20. — Total: $11.90.

Lista entregada por el señor Manuel García Díaz (cobrador de la 2ª Zona), para la Colgadura Cubana:

Agustín Borbolla, $0.30; Enrique Ciste, $0.20; Carlos Manuela Gutiérrez, $1.00á Manuel Gutiérrez Príncipe, $0.20 Angel Gutiérrez Príncipe, $0.20 Manuel Febles, $0.20; E. F. Descamps, $0.20; Viterva Fuentes, $0.20; Emilio Ruíz Fernández, $0.40; Oscar Suárez Gutiérrez, $0.20; Julio Romero Cumplido, $0.20 Alfredo Gutiérrez Príncipe, $0.20; y José A. Falcón, $0.50. — Total: $4.00.

MAS BAILES

La Sección de Recreo y Adorno no descansa y su Presidente don Fermín González tiene bien ganado un galardón y a la diestra del Dios padre de los recreos honestos. El baile del último fué, como se dice ahora, "fenómeno"... Pues don Fermín y su núcleo de entusiastas vocales preparan otro baile que podrá llevarse en la uña al que el domingo agotó el regocijo de la juventud diversionera.

El Presidente don Fermín obsequió con excelentes juegos de piña a un piñón de cincuenta turistas que entraron en el Salón y se quedaron absortos ante su magnificencia; ayer se les obsequió con un "champagne de honor" a los representantes de la "Sexta Conferencia"... Adelante, siempre adelante... Día llegará en que el Presidente de la Sección pueda obsequiar con "jugo de champagne" a todos los circunstantes.

EL BAILE INFANTIL

Se celebrará en los Salones del Centro Asturiano, alhajados ricamente, el día 21; pero damos ahora la "voz de alarma" para que nadie se queje de que faltó tiempo para preparar el "traje del chico", o la indumentaria histórica de la chica.

Advertimos, además, que los preparativos así de la Sección, como de los "infantiles", son por todo lo alto. No se duerman los "bebés".

ACTOS PARA HOY

BECERREA Y SU COMARCA. Celebrará Junta Directiva, en el Centro Gallego, a las 8 y 30 p. m.

CONCEPCION ARENAL. Sorteo y liquidación de la última fiesta, en el Centro Gallego, a las 8 y 30 p. m.

ASOCIACION DE DEPENDIENTES. Celebrará sesión la Comisión que redacta la Ley de Retiro.

HIJAS DE GALICIA. Celebrará Junta general ordinaria, en el Centro Gallego, a las 8 y 30 p. m.

LA EXCURSION A PINAR DEL RIO HECHA POR LA ASOCIACION DE DEPENDIENTES FUE UN GRAN EXITO

Las distinguidas personalidades que se sumaron a los excursionistas dieron, con su presencia, mayor realce al acto.—Brillantes fiestas en honor de los excursionistas

Excelente por su calidad y su número, la excursión; superior a toda ponderación el recibimiento de los excursionistas por lo más granado de la capital de Pinar del Río. Desde el gobernador de aquella región hasta el popular Alcalde; Presidente del Ayuntamiento, el Superintendente provincial de Instrucción Pública, el Jefe Militar, personalidades de todas las clases sociales; las bellas y graciosas mujeres pinareñas, las instituciones más prestigiosas; todo, en fin, de lo que brilla en la Ciudad vueltabajera, fué un espontaneo y lujoso exponente de la gran simpatía que goza la Asociación de Dependientes, no solo en Pinar del Río, sino en todas las poblaciones de la República.

Mereció señalado tributo la Delegación de Pinar del Río, por lo bien que supo organizar las suntuosas fiestas, y ese tributo le fué rendido por el Presidente de la Sección de Propaganda señor Manuel García Fernández, el que tanto al Presidente de aquel organismo Sr. Rufino Hormaza como a su culto y digno Secretario señor Eduardo Hernández y demás miembros de la Delegación, les otorgó el título de beneméritos de la Asociación, en frases de elocuente y efusiva admiración a sus servicios y espléndida manifestación de amor y solidaridad ofrecidos a la Asociación.

Iguales demostraciones recibió el Dr. Cabada, Alcalde de Pinar del Río, el que esta vez como siempre se ha hecho acreedor a las más altas distinciones por su caballerosidad y su complacencia en ponerse al frente de las grandes manifestaciones realizadas durante la permanencia de los excursionistas en aquella Capital; el doctor Cabada presidió todos los actos celebrados, pronunciando en el Teatro "Milanés" un notable discurso en loor de la Asociación de Dependientes, la que dijo "es en la República un galardón honroso y un vivo exponente de cultura y de alto patriotismo".

En el Teatro "Milanés" ante una enorme concurrencia de hermosas mujeres y de un conjunto de hombres atentos y alegres, tuvo efecto la asamblea de carácter social y pronunciaron magníficos discursos los mismos el doctor Cabada que los señores Dr. Hernández Calzadilla, Eduardo Hernández, Eloy Guerra, Herminio Navarro, René Carlés, Fernando Suárez haciendo el resumen el distinguido vocal de la Junta Directiva señor Aurelio Pestana, que estuvo muy acertado y feliz, mereciendo todos los oradores verdaderas ovaciones.

Fueron números muy sobresalientes el baile en el Liceo, el match de Basket Ball en el que salió triunfante el team de "Dependientes" el champán de honor en la Colonia Española y la visita a su Casa de Salud, y la despedida, otro triunfo; se selló el homenaje entre vitores y aplausos a la Asociación y a sus delegaciones, siendo estas la de la Salud, La Güira, Artemisa, los Palacios, Consolación de Sur Puerta de Golpe y San Juan y Martínez todas igualmente cooperadoras en el gran festival. Nuestro aplauso a la Sección de Propaganda.

En la Asociación Canaria Aumenta el Entusiasmo Despertado por el Concurso en que se Adjudica la Copa del Sr. Ortega

El barítono isleño Juan Pulido, después de la visita girada a la casa de salud Nuestra Sra. de la Candelaria quedó tan gratamente impresionado, que inmediatamente se hizo socio, pagando por 1 año

Juan Pulido, el barítono famoso, que ha sido objeto desde su llegada a la Habana de los más cálidos agasajos de parte de su compatriotas, amigos y admiradores, y que el pasado domingo visitó la gran casa de Salud "Nuestra Señora de la Candelaria", quedando admirado de su suntuosidad y belleza, solicitó ser inscripto en las listas sociales de la poderosa Institución; agregando que por ninguna causa ni por concepto alguno dejará de serlo en ningún tiempo.

Pulido fué presentado como socio de la Asociación Canaria por el señor Juan Gil Ramírez, presidente de la Sección de Sanidad y solicitó se le extendiera un recibo especial por un año adelantado.

EL CONCURSO

Buena es la marcha que sigue el Concurso que lleva a cabo la Sección de Propaganda de la Asociación Canaria para adjudicar la valiosa copa que lleva el nombre del señor Antonio Ortega Jiménez, expresidente general de la misma; concurso que, de acuerdo con las bases por que se rige, terminará el día 28 del presente mes.

Ello es motivo para que muchos asociados hayan redoblado sus actividades en la búsqueda de asociados, cuyas inscripciones están haciendo figurar en el mismo.

Las últimas que se han registrado son las siguientes:

Por el señor Domingo Febles González, las de los señores Pedro Facenda Facenda, José Angel Sánchez Rua, Victoriano Cadentey Valdés, Juan Cabrera Valdés, Alejo Cabrera León, Peregrino Valdés, José López Sánchez y José María Baez Hernández; por el señor Juan Collazo, las de los señores José Lodeiro Díaz, José M. Vilaomat Dávila, Miguel García Pérez, Eduardo Cubas, Luis Hernández, Francisco Toledo Martín, Fernando Suárez Valdés, Cristóbal Calleja, José M. Bermejo, Ricardo Martínez, Mario González Cordovés, Stepan Vane Leske, Francisco Domínguez Guerra; Manuel López Rodríguez, Alberto Escalante Ballesteros, Oscar Barrios García, José Oliver Suárez, Joaquín García y Manuel Pendás Capin; por el señor Pedro Cárdenas, las de los señores Juan Fonte Rodríguez, Sharif Rimawy y Muhamad Mussa; por el señor Pedro Delgado, las de los señores Juan Bencomo Coto, Antonio García Hernández, Juan Santana Peña, Juan Perdomo Peñate, Jaime Bru Echevarría y Francisco Mayorquin Castro; por el señor José García Hernández, las de los señores Miguel Suárez Bethencourt, Victoriano Suárez Díaz, Juan Bolaños Ramos, y Antonio Cruz Alemán; por el señor Pablo González, la del niño Jesús R. Fernández y la del señor José María Fernández; por el señor Juan Mendoza, las del señor Gabriel Rodríguez Antelo; por el señor Mateo Cruz, la del señor Angel Alvarez Peraza; por el señor Juan Díaz, la del señor Matías Amador Suárez; por el señor Juan González, la del señor Juan Cubas Quintero; por el señor José M. Calderín, la del señor Mario Borges Valdés y la del señor Antonio Hernández Melchor, la del señor Juan Monrey Pérez.

Es seguro que al finalizar este Concurso el número de inscripciones será de gran importancia.

OTRO BAILE

La Sección de Recreo y Adorno se muestra activísima.

El triunfo alcanzado con la celebración de su última fiesta bailable no ha envanecido a sus componentes, que demuestran no dormir sobre sus laureles.

Así vemos que ya se está trabajando en la organización de otra fiesta de igual naturaleza, que se celebrará en fecha muy próxima.

Será un baile de pensión, que culminará, seguramente, en otro éxito rotundo.

Merece ser felicitado ese importante organismo y en paritcular su entusiasta presidente señor Remedios.

LA SECCION DE PROPAGANDA

Dentro de pocos días celebrará Junta ordinaria la Sección de Propaganda que preside p. s. r., el señor Antonio Rodríguez Martín.

En esa reunión se adoptarán acuerdos de gran importancia, puesto que se someterán a la consideración de la Junta algunos interesantes proyectos que tiene en cartera ese diligente organismo de la Asociación Canaria.

EN LAS DELEGACIONES

En todas las Delegaciones sociales se nota actualmente gran actividad.

Ello se comprueba con las importantes remesas de nuevas inscripciones de asociados que diariamente están llegando a la Sección de Propaganda, procedentes de casi todas las dependencias sociales.

Las de la provincia de Pinar del Río se están distinguiendo en esa labor, pues se está advirtiendo que cada día son mayores las simpatías de que disfruta la poderosa Institución Canaria en toda la región vueltabajera.

El número de los que a sus listas se unen así lo demuestra.

JAGUEY GRANDE

En esta Representación Local, que se encuentra a cargo del meritísimo asociado señor Virgilio Mora, se realiza activa y fecunda labor.

Cooperan con el señor Mora otros distinguidos asociados, entre los que se cuenta el señor Eugenio Sicilia Martínez, que ha sido felicitado recientemente por el presidente de la Sección de Propaganda.

EL DISCURSO DE PADRON

Mañana nos proponemos dar a conocer el bello, elocuente y florido discurso pronunciado recientemente en la Asociación Canaria por el jóven y talentoso Teobaldo Padrón, que ha recibido con ese motivo innumerables felicitaciones.

Se trata de una bella pieza de oratoria, digna de ser conocida:

RECAUDACION PARA EL MONUMENTO AL AVIADOR LORIGA

Mil pesos lleva ya reunidos el comité formado por los "Hijos del Ayuntamiento de Rodeiro"

La sociedad "Hijos del Ayuntamiento de Rodeiro", formada por naturales de la bella región gallega en que se encuentra Lalín, la villa simpática, de nombre grato con una nota musical, en la que nació el heroico Loriga, el valeroso aspañol del vuelo a Filipinas, ha acordado en reciente junta contribuir con cien pesos para la suscripción iniciada en esta Capital con objeto de erigir un monumento al glorioso aviador que después de incontables aventuras pereció trágicamente en Cuatro Vientos hace pocos meses.

$1000 REUNIDOS

Mil pesos ha reunido ya el Comité que labora por allegar fondos con que llevar a cabo la obra de perpetuar en bronce el recuerdo de las hazañas de Loriga. Los ha completado el donativo entusiasta de los de Rodeiro, que se ha unido al de Club "Lalín", al de la Sociedad "Hijos de Lalín" y a los de tantos otros gallegos entusiastas que no han vacilado en contribuir para ese monumento que debe ser cuestión de honor para todos los gallegos.

ES LA OPORTUNIDAD

Ahora que está reunida la Asamblea de Apoderados del Muy Ilustre Centro Gallego de la Habana formulando los planes económicos del año, bueno es recordarles que allá en el Santuario del Corpiño, en el seno de la tierra de Galicia, duerme el sueño eterno el valiente Loriga sin que todavía haya sido levantado el monumento que salve de olvido, para la posteridad, el recuerdo del infortunado retador de las águilas.

En el "Centro Gallego" hay el deseo de atender celosamente a que el nombre figure entre los que generosamente han contribuido a la brillante iniciativa perpetuadora, y de esperar que no ceda a nadie el honor de ser la institución que con mayor entusiasmo coadyuve al propósito de unos cuantos hombres de buena voluntad que se han impuesto la misión de un homenaje imperecedero a Loriga.

La Nueva Sección de Fiestas de la Artística Gallega

Se ha constituido la nueva sección de orden y fiestas. Al frente de ella se halla un socio tan entusiasta como culto. Nos referimos al Sr. Eladio Pérez, el que se dispone a conducir a sus huestes al mayor grado de gloria con su mozos jóvenes se han conjurado con la sección de Propaganda para doblar en muy breve espacio de tiempo el número de asociados de la ya poderosa Agrupación Artística Gallega. Sus propósitos se van convirtiendo ya en positiva y franca realidad, ya que en estos días se ve el fruto de sus trabajos. La Agrupación Artística se halla muy ufana de los preliminares de la actuación de esas dos secciones en que fía su éxito en actual junta de gobierno.

A LOS DEL CORO

Hoy, martes, ensayos del coro, pues hay dispuesto para dentro de quince días, el compromiso de actuar en el teatro Riviera del Vedado donde la sociedad habanera podrá disfrutar de la bella música gallega.

Y así va Galicia, de triunfo en triunfo, llevando su música y sus cantares a donde sea menester.

Partido Judicial de Arzúa

Han tomado posesión de sus cargos los señores asociados que integran su diligente Sección de Propaganda:

Presidente, José Mª Carreiras.
Vice, Manuel Sesto Agra.
Secretario, José G. García.
Vicesecretario, Victoriano Vondo.
Vocales: Sres. José Lodeiro; Ramón García Sánchez; Manuel Copa; José Mª Moroño; José Barran; Ramón García Senín; Secundino Porto; Roque Berdelle; Ricardo Penas Vázquez; Domingo Barco Porto; Eugenio Alvarez; Jesús Lodeiro Muiña; Jesús Rodríguez; Manuel Castro Rodríguez; José Gómez Vicente; Antonio Laguela; Daniel Vázquez Otero; Fermín Fraga García; José Vázquez Vilariño; Paulino Bujan Varela; y Manuel Mejuto Sanguiao.

CON GRAN ENTUSIASMO CONTINUA LABORANDO "ESPAÑA INTEGRAL" POR AUMENTAR EL NUMERO DE ASOCIADOS

Fué donada a la biblioteca de la referida Asociación un ejemplar de la Historia de España, en ocho volúmenes, con que la obsequia un español entusiasta y desprendido

Desde el día de ayer cuenta la Biblioteca de "España Integral", con una valiosa obra se trata de la Historia General de España, desde los tiempos antehistóricos hasta nuestros días, por Don Miguel Moraita, Catedrático de Historia Universal en la Facultad de Filosofía y letras de la Universidad de Madrid, Abogado del Colegio de esa Villa y Ex-Diputado a Cortes.

La obra son 9 voluminosos tomos, de un gran valor, empastada en tela y con ricas y artísticas láminas en colores.

El dignísimo español, que ha hecho donación de ella se llama señor José González, no es asociado de España Integral, y sin embargo se desprende de ella por el amor y el cariño que siente por esta Institución patriótica.

Que el cielo premie al distinguido compatriota su acción noble y que el ejemplo suyo cunda por toda la colonia española.

La juventud de España Integral, cuando con el tiempo sea esta Institución lo que tiene derecho a ser, sabrá agradecer al donante su obsequio y que la lectura de su obra inspire a todos amor cada vez más a la Patria lejana.

NUEVOS ASOCIADOS

En el día de ayer se han anotado en España Integral 12 nuevos socios, ellos han venido expontaneamente a inscribirse en sus filas, con suma satisfacción damos a conocer sus nombres, se llaman: Sr. Victor Antelo; Sr. Manuel Otero Bujan, señor Ramón Martínez; Sr. Benjamin González; Sr. Fernando Méndez; Sr. Jesús Permuy; Sr. Juan Ramón Arze; Sr. José Casal; Sr. Roberto Bahamonde y González; señor José Cerdeira López; Sr. Rogelio Folgueras y Rodríguez; Sr. José Díaz Cao.

Total anotados ayer 12, que saludamos por medio de las columnas de este DIARIO y le damos la bienvenida a España Integral.

De estos nuevos asociados, 3 son de Asturias, 2 de Coruña, dos de Lugo, 2 de Pontevedra, 2 Cubanos; y uno de Castilla.

OMISION INVOLUNTARIA

En días anteriores cuando dimos a conocer la nueva Junta Directiva de España Integral, tergiversamos algunos nombres y dejamos de consignar en su lista algunos directivos.

Entre los directivos que no publicamos se encuentran los señores Andrés Carrera distinguido Vocal de la Junta directiva, así como también el entusiasta directivo Sr. Claudio Díaz, tan querido de sus compañeros.

Como Vice-Tesorero no hemos puesto al que lo es en efectivo señor José Bouza y como vice-Contador al entusiasta asociado Sr. Hermenegildo Ferraz.

Perdonen los directivos de España Integral, la omisión involuntaria en que incurrimos anteriormente y muchas felicidades en sus cargos para los que han sido electos.

LOS COMPRENDIDOS EN EL SERVICIO MILITAR

Una de las campañas que más agradó al General Primo de Rivera, cuando por nuestro representante en la capital de España le fué entregado el Album, conteniendo todos los datos y reseñas publicadas por la Institución durante el año de 1927, fué sin duda alguna la intensa campaña a favor del Indulto, la labor más sana y de más provecho para los interesados ha sido esa, realmente España Integral se esfuerza por conseguir que todos sus asociados tengan su documentación y sus papeles en forma.

Habrá cosa más hermosa que cada cual cumpla con los deberes de la Patria, ningún trabajo cuesta renovar todos los años las cédulas, acogerse a los beneficios de los Decretos Ley sobre Prófugos y Desertores, haciéndolo así, secundamos la labor patriótica de nuestros gobernantes que día tras día se esfuerzan por hacer una patria grande y próspera.

Seamos entusiastas propagandistas de las buenas causas, hagamos patria redoblando nuestros entusiasmos en pro de esa idea, que todos los compatriotas nuestros inculquen esa idea de cumplir en todo lo posible con los mandatos de la Patria ausente.

DISTINTIVOS

Asociado de España Integral, adquiera el distintivo de la Institución en Secretaría acostúmbrese a usar tan hermosa prenda.

El distintivo de España Integral, consiste en el escudo de España rodeado de los colores de la bandera española rojo y gualda.

Es de oro, su valor es tan solo de un peso cincuenta centavos.

DISTINGUIDO ENFERMO

Se encuentra hace varios días enfermo en la Quinta La Benéfica, el entusiasta asociado señor Aquilino González Castro.

España Integral hace votos por el restablecimiento del distinguido enfermo, esperamos que pronto le den de alta del Sanatorio, en el que recibe toda clase de atenciones por parte de médicos y enfermos.

MOVIMIENTO DE ENFERMOS HABIDO AYER HASTA LAS CUATRO DE LA TARDE, EN LAS QUINTAS DE SALUD

"LA PURISIMA CONCEPCION DE LA ASOCIACION DE DEPENDIENTES

INGRESAN. — Manuel Vega Triana; Saul Greif Mech; Fernando Zayas Muñoz; Manuel García Iser; Miguel Angel Nodarse Rodríguez; Francisco Morales Calle; Manuel Peña Peña; Manuel Abela Pérez; Albín Boique Rian; Diego Brens Muñiz; Pablo Miyares Ramos; Tiberio Gallina Danllani; José Viera Pérez; Francisco Larraondo Núñez; Faustino Muñiz Rebollido; Francisco Rafols Nest; Carlos González Padierni; Fernando Maristany Espinosa y pensionista; Margarita Villa Gil.

SALIERON DE ALTA. — Alberto Gómez Pérez; Paulino Bulnes González; Luis Esteban García; Feliciano O'Hallorans Núñez; José Zinmerman; Miguel Medero Medero; Miguel Arcángel de los Santos Méndez.

DEFUNCIONES. — Francisco Granados y José Pacio.

"LA BENEFICA" DEL MUY ILUSTRE CENTRO GALLEGO

INGRESAN. — Liborio Nagz; Juan Oubiña Medero; Santiago Gallego Termoy; Fermín Rodríguez Vázquez; Juan Núñez Villamil; Francisco García Rico; Avelino Goyanes Sánchez; Valentín Fernández Díaz; Manuel Rodríguez Vázquez; Antonio Freire Fernández; Cipriano García Sardiña; José Castro Roca; José Vázquez Mato; José Díaz Blanco; José María Rodríguez Rivera; Jesús Travancós Vale; Luis Castro Garalla; Valentín González Gabriel; David Souto Díaz; Antonio Castro Rodríguez; José Diéguez Varela; José López Moure y Ramón Rodríguez Cendón.

SALIERON DE ALTA. — Castro Pita Esteiro; José Davila Pereira; José González Reyes; Jesús Rondo Brows; Miguel Andia; Nicasio Gallego Neira; Amado Gato Paz; Guillermo Gelabert Peña; Manuel García García; Emilio Seoane Martínez; Ignacio Pedré Balseiro; José Antonio Cucheiro Porto; Agapito Mesejo Caseiro y Angel Cudeiro López.

"COVADONGA", DEL CENTRO ASTURIANO

INGRESARON. — Antonio Menéndez Suárez; Eduardo Pongo Justo; Jesús Castro Pernas; Enrique Hernández Vega; José Menéndez Ricoy; Vicente Viña Pestana; Bernardo Guerra Cuñero; Perfecto Cayado Huerta; Belarmino Gómez Alvarez; José M. Freso Rodríguez; Daniel Vivas Arcis; Martín Zubizarreta Fernández; Manuel Feito Galán; Manuel Rodríguez Sierra; Antonio Chica Olivares; Benigno Martínez Martínez; Maximinio Méndez Hernández; José Martínez Alvarez; Eugenio Morales Pell y Bienvenido Cortés García.

SALIERON DE ALTA. — Evaristo Menéndez García; José Fernández Pérez; Aquilino Suárez López; Manuel López Fernández; Abelardo Herrera Echegarri; Francisco Villazón Crespo; Adolfo Suárez Caral; Luis Menéndez Carreño; Manuel Martínez Moreno; Julio Navascuas Euggi; Alfredo Zimerman Pérez; Jerónimo Gutiérrez Alvarez; Ramón Sánchez Rubín; Felipe González Pérez; Jesús Alvarez Llano; Fabriciano Prado Galán; Agustín Priede Martínez; Ramón Sánchez Cueto; David Fernández Menéndez; José Hernández García; Apolinar García Noval; José Castaño Piñán; Alberto Carneado Carrera y Herminio Marinas Pérez.

"NUESTRA SEÑORA DE LA CANDELARIA" DE LA ASOCIACION CANARIA

INGRESARON. — Fernando Barreto Montesinos; José Hernández Martínez; Domitilo Souto; Pablo Hernández Batista; Elisio David Jiménez; José López Montero y Juana Lombard Ramos y Caridad Montes Cortés.

SALIERON DE ALTA. — Juan Navarro Sánchez; Braulio Pérez Díaz; José Rodríguez Rodríguez; Manuel García Méndez; Antonio Capote Pérez; Benedicto Montes Alvarez y Domingo Pérez Pérez.

CONCEPCION ARENAL

El Honorable señor Secretario de Gobernación D. Rogerio Zayas Bazán, a quien se debe la construcción en Isla de Pinos del magnífico Presidio Modelo, con el cual podrán hacerse realidad en esta República, los ideales sustentados por la eximia penalista Concepción Arenal, en cuanto a mejorar la situación de los delincuentes, ha dirigido una expresiva y afectuosa carta a la Sociedad Estudiantil "Concepción Arenal", con motivo de la velada que esta institución celebró el 30 de Enero último, en conmemoración del natalicio de tan ilustre criminalista.

He aquí la amable carta del señor Zayas Bazán:

Sr. Presidente de la Sociedad Estudiantil Concepción Arenal.
Centro Gallego.
Ciudad.
Muy señor mío:

He tenido el gusto de recibir la amable invitación que usted me envió con fecha 26 de los corrientes, para la fiesta que esa Asociación efectuó el pasado día 30, en conmemoración del natalicio de la ilustre pensadora Galiciana Concepción Arenal.

Como quiera que en la fecha en que dicho acto se efectuó, me encontraba en la ciudad de Camagüey, me vi privado del placer de asistir a la misma.

Pero deseo significarle mis simpatías por este acto y la admiración que siento por esa ilustre pensadora.

Saludo a usted atentamente,
Fdo.— Rogerio Zayas Bazán.
Secretario de Gobernación.

Al dar cuenta de tan hermosa carta que tiene gran significación por la personalidad que la suscribe, solo nos resta reiterar nuestra felicitación al Presidente general señor Villadóniga y muy particularmente al señor Lorenzo Estevez y a la encantadora señorita Blanquita Dopico, Presidente y Vicepresidenta respectivamente de la Sección de Cultura, que organizó el brillante acto celebrado en homenaje a tan insigne mujer.

HOY TOMARAN POSESION DE SUS CARGOS LOS COMPONENTES DE LA DIRECTIVA DE "HIJAS DE GALICIA"

Esta noche se reunirá en el "Centro Gallego" la Junta General de asociados con el fin de dar lectura a la memoria anual en que se expresan detalladamente los progresos de la colectividad

Hoy, día siete, a las ocho y media de la noche, en los salones del Centro Gallego, se reunirá la Junta General de asociados de esta sociedad. En esta Junta se dará lectura a la memoria anual, que, según prescriben los Estatutos, debe presentar a la Junta General la Junta Directiva. En ella se relaciona toda la labor efectuada por la misma durante el año de 1927. Esta memoria es una demostración clara del espléndido desarrollo alcanzado por esta institución, durante el pasado año. Baste señalar, como dato interesante, que el capital social excede ya a los doscientos mil pesos y que el número de asociados pasa de doce mil, incluyendo en ellos a tres mil menores, miembros de la sociedad.

Entre las diversas obras realizadas y que se detallan en la memoria, aparecen los nuevos pabellones, que se calcula serán inaugurados en los primeros días de mayo. Al de Medicina General se le hará en la azotea un departamento especial destinado a servicios de helioterapia. La autorización para las instalaciones de los pabellones se pedirá en la próxima Junta General del día siete. En este último año, además del pago importante que se hizo para disminuir la deuda de la Sociedad y de la adquisición del Gabinete de Rayos X, instalación novísima y que está dando excelentes resultados, se adquirieron diversos aparatos para la Sala de Cirugía y otros Departamentos y se efectuaron diversas obras, como la nueva sala de consultas y la pavimentación de los patios.

Un nuevo servicio ha creado esta Sociedad, la especialidad en niños, de cuya atención ha sido encargado un médico de tanta reputación como el doctor Carlos F. Taboada, que comenzará a actuar en su nuevo cargo en los primeros días del presente mes.

En la misma Junta General tomarán posesión de sus cargos los siguientes miembros de la Junta Directiva.

Presidente: señor Manuel Vicente Otero.—Primer Vicepresidente: señor Antonio Requeijo.—Segundo Vicepresidente: señora Juana Gasteci de Pozo.—Tercer Vicepresidente: señor Jesús Cendán Ferreiro.—Secretario: señor Dámaso Pérez Valenzuela.—Vicesecretario: señor Manuel Campos Gómez.—Tesorero: señor Constatino Hermida y Vicetesorero: señor Daniel Cabarcos Fontao.

Vocales: señor José Bargueiras y Barreiras; señor Luis Cotarelo Reinante; señor Sabino Cela Fernández; señor Gerardo Rodríguez Guerra; señor José González Balcato; señora Carmen Rodríguez; señora Jesusa Vázquez; señora Emilia Rodríguez de García; señora Aurora Argüelles; señorita Rudesinda Rivera; señor Vicente López Veiga; señora Andrea López Viuda de Ares; señora Cristina Bedia de Vázquez; señora Josefina Munmaíy de Rouco; señora Rosa Herrera Palazuelos; señor Manuel Sánchez Pérez; señor Ramón Serantes; señor José Antonio Yañez Rancaño; señor José Fernández Fernández; señora Dolores Argüelles Viuda de Currás; señora Efigenia G. de Matalobos; señora Vicenta Valdés Alonso; señora María Arias Soto; señorita Matilde Mourín; señor José Vázquez Rubio; señor Ramón Alvarez; señor Federico Lousas González; señor Jesús Gómez López; señora Aurora Carballo Rodríguez; señorita Carmen Batallar y Batallar; señora Perfecta Ballesteros Otero; señor José Rodríguez Gómez; señor Aniceto Permuy Soto; Gerardo Justo; Cándido Requeijo Fernández y señor Ceferino Pérez Rodríguez.

Suplentes: señor Antonio Valcárcel; señor José Peña Pita; señora Carmen Pérez Sánchez; señor Modesto Fernández Fernández; señor Cándido Méndez; señor Bernardino de la Fuente; señor Andrés Bargueiras Barreiras; señora Josefa Rivero; señora Celia Marcos Rodríguez; señora Rogelia López Calvo; señorita Gilda Llousas Fernández; señora Josefa Blanco Dorado; señor Segundo Navia; señor José González Añel; señora Manuela Barreiro Lodeiro y señor Leonor López.

A todos nuestro saludo y nuestra enhorabuena.

CLUB CARREÑO

Por este medio se convoca a los señores vocales de este club para la Junta Directiva Ordinaria que se celebrará en los salones del Centro Asturiano, a las ocho y media de la noche del martes 7 de los corrientes, con la siguiente orden del día:

Lectura del acta.
Lectura del Balance.
Lectura de Correspondencia.
Informes de Comisiones.
Asuntos generales.

Ruego a los señores vocales concurran a dicha junta, pues en ella se tratarán asuntos de gran importancia para los intereses de nuestro amado club.

Manuel G. Barrosa, Secretario

SOCIEDAD "HIJOS DE CARBALLIDO Y SUS COMARCAS"

La nueva colectividad gallega aprobó su reglamento en medio de gran entusiasmo y alegría

En el Club de Cantineros tuvo lugar la constitución de una nueva sociedad gallega, cuyo nombre encabeza estas líneas. Fué un acto de verdadera fraternidad y armonía a que asistieron ochenta y dos simpatizadores y un selecto grupo de distinguidas damas y bellas señoritas.

Con júbilo extraordinario y entusiastas nutridos aplausos fué aprobado el Reglamento por el que esta sociedad se regirá en lo sucesivo, pues es un Reglamento democrático, con mucha protección al asociado y sin cortapisas para nadie, el que ya ha firmado por el señor Gobernador de la provincia.

También fué aplaudidísima la Junta Directiva que por unanimidad fué nombrada como sigue: presidente, señor Francisco Domínguez; vice, señor José Sotelo; Secretario, señor Augusto Ulloa; vice, señor Alvaro López; tesorero, señor Josefino Fernández; vice, señor Fermín González.

Vocales: señores Arturo Martínez, Antonio Parente, Perfecto González, José Benito Campos, Alfredo Rodríguez y Jesús Becerra.

Vocales suplentes: Señores Cesar Fernández, Teodoro de Padua, Marcelino Vázquez. Acto seguido se aprobó el nombramiento de una Comisión de Propaganda, recayendo en los señores José Benito Campos, presidente; Arturo Martínez, secretario y vocales los señores Perfecto González, Antonio González y José González Moure, siendo muy aplaudidos estos comisionados de los que se espera gran labor social.

Al dar por terminada esta reunión todos los asistentes fueron delicadamente obsequiados.

El próximo domingo 12 de actual y a las dos p. m. en los salones del M. I. Centro Gallego de la Habana tendrá efecto una Junta General Extraordinaria solemne en la que se tratará de importantes asuntos y se procederá a la toma de posesión de los distintos cargos.

Muchos éxitos y gran prosperidad le desea el cronista a la nueva sociedad Hijos de Carballido y sus Comarcas.

CLUB GRANDALES

Aprobada el acta de la última sesión, se aprobó el Balance, que sólo no hubo quien le pusiera objeción alguna, sino que satisface a todos, su floreciente estado económico.

Se nombraron las secciones de propaganda y sanidad y de éstas las comisiones que, han de actuar en el presente mes.

Varios asuntos más se trataron en esta Junta que omitimos por su extensión.

También es grato a quien traza estas líneas comunicar a todos los coasociados que las diferencias suscitadas con un distinguido fundador y sostenedor de este Club han quedado resueltas muy satisfactoriamente.

AVISO
HIJAS DE GALICIA

Habiéndose suspendido por falta del quorum reglamentario la Junta General ordinaria que estaba citada para las dos de la tarde del día 29 del corriente, de orden del señor Presidente se avisa a los señores asociados de esta Institución que la Junta se celebrará el día 7 del próximo febrero, a las ocho y media de la noche y en el Palacio del Centro Gallego de la Habana.

Habana, 31 de enero de 1928.

DAMASO PEREZ,
Secretario.

M.E.C.D. 2016

DEL GOBIERNO PROVINCIAL

SE CONCEDE UN MES DE PLAZO A LOS SOLICITANTES DE DIVERSAS MARCAS PARA CUMPLIR REQUISITOS

Relación de las personas y marcas a quienes afecta esta prórroga, y de las marcas solicitadas por aquellas en la Secretaría de Agricultura.—Nombramientos de empleados

La Secretaría de Agricultura, Industria y Comercio ha concedido un mes de plazo legal, para que subsanen o cumplan detalles precisos de sus respectivos expedientes a los siguientes industriales:

Gerardo Rey, residente en Calzada Real 145, Ceiba (Marianao), en relación con la marca "Crema de Cuba" solicitada para elaborar chocolate.

Valentín Zanzo, vecino de Martí 9, en Regla, solicitante de la marca "La Panera" para pan, galletas, etc.

Y comunica también al señor Gobernador para su traslado a los interesados, haber aceptado los escritos de opción presentado por Octavio Lima, Gerente de la firma Viuda de Lima e Hijos, domiciliada en Rosa Robles núm. 12, letra B, en San Antonio de los Baños, contra la inscripción de marca solicitada por Pablo J. Oliva, apoderado de Sharp and Dohme para un tónico y de The Va Kland Chemical Company, para compuestos antisépticos.

ABONO DE INDEMNIZACION A UN CONTRATISTA

Ayer autorizó el señor Gobernador el pago de $1,329 al contratista Antero González, importe del 15 por ciento de los perjuicios que el ciclón de Octubre de 1926 le produjo en las obras de la Carretera de Tapaste a Mendoza, en el Boquete de la Peregrina.

DE SOCIEDADES

Cortesía. — Cumpliendo el primer acuerdo de la nueva Directiva de la Sociedad de Fileteadores de la Habana y subscrito por Robustiano Fernández, Presidente, Germán Padilla, Secretario; y Manuel Barral, recibió ayer el señor Gobernador una expresiva salutación de dicha entidad.

Balances. — Ayer se recibieron en el Gobierno Provincial copias autorizadas de los Balances reglamentarios practicados en principio del actual ejercicio por las siguientes sociedades: Sociedad de Fileteadores de la Habana, cuyo capital social asciende ya a $2.446 y 11 centavos, depositado, al 4 por ciento, en el Banco Gallego; y "Rois y Riveras del Sar".

Renovación de Directivas. — Comunicaron los resultados de sus elecciones reglamentarias y cambios de Directivas las Sociedades siguientes:

Asociación de Bazares de Ropas Hechas, electo Primer Vicepresidente — por 2 años — José Alvarez; la de Instrucción y Protección del Ayuntamiento de Rodeiro, electo Presidente Francisco Areau Varela; "Rois y Riveras del Sar", electo Presidente José San Pedro Castro; "Unión Club" de San Nicolás, Presidente Nicolás León Enrique; "Colegio Farmacéutico de la Habana", Presidente doctor José Manuel Justiz Valdés; "Hijos del Ayuntamiento de Pontevedra", Presidente electo Juan Casal del Rey y Vicepresidente Eugenio Fontán; "Cerro Sport Club", Presidente Jorge Barriere; "Club "Atenas", electos Presidentes de sus ocho Secciones, señores doctor Pio Arturo Frías, de la de Intereses Materiales; doctor Raúl Navarrete, de la de Intereses Económicos; doctor Pedro González Veranes; de la de Prensa y Publicaciones; Belisario Henreaux, de la de Bellas Artes; doctor Benjamín Muñoz Guiarte, de la de Ciencias Naturales; doctor Manuel Capestany y Abreu, de la de Ciencias Sociales; doctor Juan Pérez Villarreal, de Literatura y doctor Armando Pérez Rincón, de la de Recreo y Deportes y "El Progreso" de Guanabacoa, Presidente J. Aurelio Gaytán Leiva.

NOMBRAMIENTOS

A propuesta del Ingeniero Jefe de Obras Públicas de la Provincia señor Pedro Guerra, ayer fueron nombrados Inspectores: de las obras de reparación en la Carretera de Regla a Guanabacoa el señor Juan de la Cruz Padrón; a las de Rincón a entroncar con la de Wajay a Santiago de las Vegas; el señor Bernabé Moyano Castro, trasladándolo de la ya terminada carretera de Santiago de las Vegas al Monumento de Maceo.

SOLICITUD DE CERTIFICADOS

Para sus respectivos expedientes de pensión solicitaron ayer del señor Gobernador certificaciones de no percibir remuneración de los fondos provinciales el teniente del Ejército Libertador, Francisco Azcuy Azcuy, y la señora Dolores Comenge.

ACUERDOS MUNICIPALES

Recibiéronse ayer en el Gobierno Provincial copias oficiales de los acuerdos municipales procedentes de los siguientes Ayuntamientos:

De Guanabacoa, sesión de 24 de Enero.

De Madruga, aprobando nueva línea de omnibus de Madruga a Güines y su itinerario.

De Bejucal, sesión del 23 de Enero, informando mejoró algo la situación económica del término.

PROPIEDAD DE UNA MINA

El Administrador de la Zona Fiscal de Jaruco participó ayer al señor Gobernador haber ingresado en firme $747-00 Manuel Flores Alvarez, por derechos de expedición del título de propiedad de la Mina "Nuestra Señora de la Candelaria", en los barrios de Ciudad, Arroyo Vuelto y Don Martín.

LICENCIA A UN ALCALDE

El Alcalde Municipal de Güines, señor José Díaz, participa al señor Gobernador haber comenzado a hacer uso de la licencia obtenida por precepto del artículo 121 del vigente Código Electoral.

SOBRE EL MERCADO UNICO

OPINION DE HERNANDEZ CARTAYA

Agréguese a lo expuesto en cuanto a ventas al por menor o en detalle (se refiere a la extensión de la cláusula según la cual el Mercado Unico se establece para comprar, vender y subastar toda clase de artículos de comer, beber y arder, excepto la leña), la prohibición de mercados de consumo en una zona de cinco kilómetros de diámetro, y de casillas de barrio en la de un mil cuatrocientos metros, que puede producir igual restricción en cuanto al comercio y a la industria, como indicaré después, y que dificultará notablemente el abaratamiento de esos artículos alimenticios por la centralización de las ventas, y tendremos que esta concesión ofrece en primer término la consideración de un franco monopolio organizado de tal modo que impide todo intento de competencia posible, convirtiendo la institución más que en un Mercado, que debe ser servicio municipal encargado de facilitar locales a agricultores e industriales, con pequeño costo, para la salida de los productos de la tierra o de su trabajo, en una explotación mercantil investida de las prerrogativas de una empresa pública, con privilegio que puede llegar a la absorción de la industria y el comercio en todos los artículos de comer, beber y arder."

(Informe legal del doctor Enrique Hernández Cartaya a la Cámara de Comercio, Industria y Navegación, acerca de la concesión del Mercado Unico.)

LOS DELEGADOS A LA VI CONFERENCIA HAN SIDO INVITADOS A LA INAUGURACIION DEL HOSPITAL DE MUJERES F. M. FERNANDEZ

Gran animación existe en los círculos oficiales y sociales con motivo de la llegada del intrépido aviador americano, Mr. Charles Lindbergh, audaz tripulante del "Espíritu de San Luis".

La ciudad entera aguarda con verdaderas ansias el arribo del "Caballero del Aire" para testimoniarle con sus aplausos y sus vítores la gran simpatía que tiene entre los cubanos, el más grande de los aviadores del mundo.

Son muchas y resultarán brillantísimos los festejos que se preparan al "As". Desde el momento en que aterrice en el Campo de Aviación de Columbia hasta el día en que emprenda el vuelo de nuevo hacia los Estados Unidos, el Coronel Lindbergh será agasajado y ovacionado, por todas las clases de nuestra Nación, tanto oficiales como sociales.

Son muchos los actos que se han agregado al programa oficial de festejos que hemos ido publicando de día en día en nuestras columnas. Almuerzo en el Automóvil Club de Cuba el día 11 y el mismo día, por la tarde entrega de la medalla del Aéreo Club; día 12 la inauguración de la Exposición Industrial, acto al que asistirán los miembros de las Delegaciones de la VI Conferencia; día 13, a las nueve y media de la mañana, visita a las Fábricas de Tabaco y un ponche de honor en el Club de los Tabaqueros; día 14 el señor Secretario de Obras Públicas, doctor Carlos Miguel de Céspedes, ofrecerá un Champán de Honor en los salones de la Secretaría; el día 14, a las 9 de la noche inauguración de la Exposición de Pintura; día 15, a las 2 de la tarde, visita al central "Amistad" y el día 23 asistencia a la Exposición de Avicultura y Horticultura.

Todos estos actos se han preparado en honor del gran Lindbergh y de los distinguidos miembros de las Delegaciones de las 21 Repúblicas Americanas, presentes en la Habana, con motivo de la VI Conferencia Panamericana, que con tanto éxito viene desarrollándose en nuestra Universidad.

INAUGURACION DEL HOSPITAL DE MUJERES "FRANCISCO MARIA FERNANDEZ"

Nos comunicó el amable y distinguido funcionario sanitario, doctor López del Valle, que el día 18 de los corrientes, a las 10 de la mañana, tendrá lugar la inauguración oficial del nuevo Hospital de Mujeres que llevará el nombre del competente doctor Francisco Mª Fernández, Secretario de Sanidad y Beneficencia.

Dicho Hospital, que es un modelo en su clase, se encuentra situado en la Avenida de la Universidad esquina a la Calle J, al lado del Hospital de Maternidad.

Invita al hermoso acto la distinguida dama señora Angela Elvira Machado de Obregón, que es, además de una de las más valiosas cooperadoras del Hospital, Presidenta de la Canastilla.

Se hallará presente a la inauguración el Jefe del Estado, General Gerardo Machado y el Secretario de Sanidad, doctor Fernández y todos los altos funcionarios de la Secretaría del ramo sanitario.

Según nos comunicó el insustituible doctor López del Valle, el Hospital "Francisco Mª Fernández", fué construído con los fondos de la Comisión de Maternidad e Infancia, siendo este flamante hospital de mujeres un magnífico centro sanitario, pudiéndose igualar a los similares que existen en los Estados Unidos y en Europa.

ENTREGA DE LA MEDALLA DEL CONSEJO PROVINCIAL

El Consejero Provincial, clubman y hábil político, Pedro Pablo Echarte, nos comunicó ayer, en el Despacho del Subsecretario de Estado, los pormenores y detalles que han de tener lugar con motivo de la entrega de una medalla conmemorativa que el Consejo Provincial y la Provincia de la Habana donará al coronel Lindbergh, con motivo de su visita a nuestra ciudad.

La entrega se hará en los salones de la Secretaría de Estado el día 11 a las diez de la mañana.

Se pronunciarán discursos. Uno, en inglés del señor Echarte en nombre del Consejo y otro del Presidente de la Cámara de Reresentantes, doctor Guas Inclán, quien hablará en nombre de la Provincia de la Habana.

En dicho acto se ofrecerá al aviador americano un Champán de Honor y amenizará a la concurrencia dos bandas de música que tocarán lo más selecto de su repertorio.

UN AEROPLANO DE FLORES

Se ha mandado a confeccionar en uno de los más aristocráticos jardines de esta ciudad, un artístico aeroplano de flores que el Consejo Provincial regalará, como una cortesía gentilísima, a la señora del Embajador de los Estados Unidos, Mrs. Noble Brandon Judah, que asistirá con su esposo, en calidad, ambos, de invitados especiales al acto.

NO SE CONOCEN AUN LAS FECHAS

Aun no se conocen las fechas, y es más, no están incluídos en el programa oficial de la Secretaría de Estado, los festejos que se proyectan en honor de las Delegaciones a la Isla de Pinos y a los centrales azucareros "Jaromi" y "Cunagua".

La Secretaría de Gobernación es la encargada de señalar la fecha de la visita a Isla de Pinos, donde se inaugurará la primera galera circular y con respecto al viaje a los ingenios nombrados, este asunto corre por cuenta de la Secretaría de Comunicaciones, cuyo Secretario, el doctor Sánchez Aballí, tampoco ha señalado día fijo para emprender la visita a tan importante centros industriales.

A ambas excursiones han sido invitadas especialmente las Delegaciones al Congreso Panamericano.

ENTREGA DE LAS LLAVES DE LA CIUDAD

Uno de los actos más importantes que se efectuarán en honor del coronel Lindbergh es la entrega de las llaves de la ciudad por nuestro Mayor, doctor Miguel Mariano Gómez. Sin embargo, todavía no se ha señalado el día que tendrá lugar el solemne acontecimiento.

EL BANQUETE A LINDBERGH

Ayer empezaron a repartirse en la Secretaría del Estado, las invitaciones para el gran banquete que se efectuará en honor del "Aguila Solitaria". A dicho homenaje—que se efectuará en el Nacional—asistirá el Presidente de la República, los Secretarios del Despacho, los señores Representantes y Senadores de la nación, los señores Delegados a la VI Conferencia, el Cuerpo Diplomático acreditado, los Directores de los periódicos habaneros, los Presidentes de los Clubs y Sociedades y los altos miembros de la Banca, el Comercio y la Industria Nacional.

En dicho acto—que hará época en los anales de nuestros homenajes—, el General Machado prenderá del pecho de Mr. Charles Lindberg, la preciada Cruz de Oficial de la Orden de Carlos Manuel de Céspedes.

El programa de los festejos en honor de Lindbergh y de los Delegados a la Conferencia Panamericana, lo hemos ido publicando día por día, a medida que nos lo comunicaba oficialmente la Secretaría de Estado. No hemos querido darlo íntegramente, porque cada mañana se registra en éste una nueva modificación en algunas de sus partes, y no queremos que nuestros lectores sufran error alguno en el orden cronológico de los eventos que tan brillantemente se llevaran a cabo en los venideros días.

SE HAN CELEBRADO EN CONSTANTINOPLA 1085 MATRIMONIOS EN TRES MESES

El señor F. Sánchez, Cónsul de Cuba en Constantinopla, informa sobre una estadística matrimonial.

"Según las estadísticas de la Prefectura, se han celebrado en Constantinopla, desde el primero de Julio a fines de Septiembre de 1927, 1.085 matrimonios de acuerdo con los registros de los distintos centros municipales, así 297 en Julio, 344 en Agosto y 444 en Septiembre.

De todos, el Centro municipal de Pera, es el que ha batido el record con 108, Scutari con 193, Anatel-Hissar con 45, Kadikeuy con 369, Fatih con 246, Bayazid con 149, Yenikeuy, Bakirkeuy y las Islas con 34, 32 y 9. Según los datos que acusan los registros de la Prefectura, desde el primero de Octubre de 1926 al 30 de Septiembre de 1927, o sea en el espacio de un año, se han celebrado en Constantinopla 2,470 matrimonios entre musulmanes, 280 entre armenios, 319 entre griegos, 287 entre israelistas y 230 entre personas extranjeras.

De este total, se han celebrado 2532 uniones entre elementos jóvenes, 651 de Viudas y Viudos con solteros y y 396 matrimonios concertados entre viudas y viudos".

PROBABLE CREACION DE UNA NUEVA LINEA DE VAPORES QUE TOCARAN EL PUERTO DE LA HABANA

El señor Ramón Lassols, Cónsul de Cuba en Málaga, informa lo siguiente:

"El señor Rafael Picaso Sierra, Agente de la Compañía Naviera "Navigazione Libera Triestina", anuncia que dicha compañía viene haciendo estudios para establecer una línea regular de vapores de carga y pasajeros para esa República con escala en este puerto. Y ha solicitado algunos datos estadísticos referentes al tonelaje de exportación habido para los puertos de Cuba en lo que va de año".

MAS DE 16 BUQUES CRUZAN DIARIAMENTE EL CANAL DE PANAMA

El Cónsul de Cuba en Colón, Panamá, señor J. Domínguez, ha remitido a la Secretaría de Estado un informe sobre el movimiento de buques:

"Un nuevo "record", de tráfico a través del Canal, ha sido alcanzado en el último Año Fiscal, con un movimiento de 6.072 buques, que arroja un promedio de 16.6 buques diarios.

La recaudación total, por todos conceptos, durante el año fué de $18.131.819, contra $17.340.865 del año anterior. Estas cifras están publicadas en el Informe Anual del Gobernador de la Zona del Canal.

Es halagador el éxito obtenido por esa ciclopea obra de la ingeniería moderna, que ha quintuplicado el volumen de su tráfico y la recaudación por peaje, desde que en 1915 fué abierto al comercio mundial".

INFORME DEL CONSUL DE PANAMA

Del señor Pedro P. Pérez, Cónsul en Panamá, es el siguiente informe:

"En Octubre de 1927 atravesaron el Canal 546 barcos comerciales y 14 lanchas pequeñas. Los 546 barcos pagaron por derechos de tránsito, $2.880.115.97. Las 14 lanchas $56.50, todo da un total de $2.380.174.47. El promedio fué de 18.29 y el promedio de recaudación fué $76.777.93. El promedio de lo pagado por cada barco fué de $4.197.74 comparado con $4.248.95. Los derechos cobrados por el tránsito de los 567 barcos en Octubre fué la mayor recaudación en la historia del Canal, y en Diciembre de 1923 se colectaron $2.335.729.81".

INSTITUTO CIENTIFICO QUE TRAZARA LA CARTA GEOLOGICA DE TURQUIA

El señor F. Sánchez, Cónsul de Cuba en Constantinopla, ha remitido a la Secretaría de Estado el siguiente informe:

"El Ministerio de Instrucción Pública ha decidido crear un instituto científico encargado del examen geológico de los terrenos de la Turquía. Con ese objeto se ha celebrado una reunión, en Angora a la cual fueron invitados muchos profesores de la Universidad y algunos ingenieros. El mencionado instituto trazará la carta geológica de la Turquía, y ésto evidentemente, exigirá una extensa organización. El Instituto publicará las obras científicas concerientes a la constitución geológicas de nuestro suelo. Las sumas necesarias para esta fundación serán incluídas en los presupuestos de 1928.

Las Firmas Extranjeras y el Tratado de Reciprocidad

El escrito que publicamos a continuación ha sido presentado ayer a la Secretaría de Hacienda por la Asociación de Representantes de Firmas Extranjeras, debido a la interpretación errónea que se le ha dado al Tratado de Reciprocidad de Cuba con los Estados Unidos en los artículos del 1 al 6 que expresan que todo lo que sea del suelo o de la industria de los Estados Unidos gozarán de derechos y privilegios.

Dejando a un lado el derecho que pueda tener la Aduana para modificar el Tratado de Reciprocidad con los Estados Unidos, lo que a juicio nuestro el Secretario de Hacienda hubiera notificado con antelación debida a las Corporaciones afectadas, para que éstas lo notificaran a sus asociados y pudieran éstos llenar los requisitos que la Aduana les exige ahora sin aviso de ninguna clase.

Habana, febrero 5 de 1928.

Sr. Secretario de Hacienda.
Ciudad.
Señor:

Tenemos el honor de elevar a usted la siguiente consulta como aclaración a la orden 97 de la Administración de Aduana de la Habana, respecto a los requisitos exigidos por la Secretaría de Hacienda en su escrito número 31, 162-OAG.

LOS EXPORTADORES O MOLINEROS

Entendemos que al dictar la Secretaría a su digno cargo la disposición de julio 2, 1924, se concretaban a los requisitos que debían llenar los exportadores o molineros, para evitar que las harinas de elaboración americana fuesen mezcladas con harinas de elaboración extranjera con el fin de importarlas en Cuba como de procedencia de los Estados Unidos de Norte América. Pero la Administración de Aduana de la Habana va más lejos, y previene a los importadores que para que las harinas puedan acogerse a los beneficios del Tratado de Reciprocidad vigente entre Cuba y los Estados Unidos de Norte América, tales harinas tienen que ser el producto del SUELO Y DE LA INDUSTRIA DE LOS ESTADOS UNIDOS.

INTERPRETACION EQUIVOCADA

La interpretación que de la disposición de julio 2 de 1924, de esa Secretaría da el señor Administrador de esta Aduana, parece equivocada, por cuanto nosotros entendemos que ese funcionario no tiene facultades para cambiar las disposiciones de un Tratado Internacional cuyas cláusulas solamente las Altas Partes Contratantes podrían alterar de común acuerdo.

LO QUE DICE EL TRATADO DE RECIPROCIDAD

Efectivamente: el Traatdo de Reciprocidad dice clara y terminantemente que la bonificación especificada alcanzará a todas las mercancías que sean el producto del suelo o de la industria de los Estados Unidos. Pero la Administración de esta Aduana, parece que sin medir el alcance de su disposición altera la redacción del párrafo, pues mientras los tratadistas llevaban en mente el uso de una conjunción disyuntiva a fin de que tanto las mercancías producidas o elaboradas gozacen del beneficio señalado, el señor Administrador de Aduana altera la esencia y letra del Tratado, ligando las frases con una conjunción copulativa y haciendo aparecer el asunto como que las mercancías tienen que reunir ambos requisitos, o sean la fabricación y la producción combinados, como factores o requisitos indispensables para el beneficio de la bonificación.

¿POR QUE LA APLICACION CONCRETA?

Si tal criterio se presupone en la redacción del Tratado, ¿por qué se le aplica solamente a la harina? Acaso no hay infinidad de artículos, posiblemente el 99 por ciento de las mercancías importadas en Cuba, que son fabricadas en los Estados Unidos, pero con materias primas del extranjero?

Está bien que el Fisco proteja sus intereses de las artimañas de importadores sin escrúpulos que mezclan las harinas haciéndolas pasar en su totalidad como elaboradas en los Estados Unidos. Para evitar esto bastaría que la Aduana exigiera no del exportador, sino del molinero, una declaración jurada en la que haga constar en qué país fué molida o elaborada la harina. Con eso se resguardaría el Fisco de las posibles maniobras de los que pretenden importar harinas mezcladas con otras de elaboración no americana; y se evitan así las molestias a los importadores honestos que traen sus mercancías de buena fe amparados por las disposiciones vigentes de un tratado que resulta violado de manera suficiente con la disposición del señor Administrador de Aduana. Y que además, se permite, como hasta hoy, la declaración jurada al efecto de que la harina en cuestión es el producto de la industria de los Estados Unidos, sin que tenga nada que ver con los efectos de los derechos con la bonificación, qué país produjo la materia prima con que se ha elaborado dicha harina.

De usted muy respetuosamente,

ASOCIACION DE REPRESENTANTES DE FIRMAS EXTRANJERAS. **Armando Marca**, presidente; **Ramiro F. Moris**, secretario.

Feria Exposición en Milán

Su Excelencia el señor Ministro de Italia en la Habana, ha comunicado a la Secretaría de Agricultura, Comercio y Trabajo, que del 12 de abril al 19 de junio del año en curso tendrá lugar en Milán la Feria Exposición de 1928 y ha remitido, para su distribución entre los productores y comerciantes cubanos algunos folletos en el Reglamento General de dicha Feria Exposición.

Lo que se hace saber para conocimiento de las personas a quienes pudiera interesarles, la que, si lo desean, pueden solicitar de la Sección de Fometo y Expansión Comercial el folleto de referencia.

LA SEÑORITA ANGELA MARIANA ZALDIVAR HABLARA EN LA SEXTA CONFERENCIA EN LA SESION PLENARIA DEL MARTES

Lleva la representación de las agrupaciones sufragistas

Ayer por la mañana hubo una importante reunión de las organizaciones sufragistas cubanas, que culminó con un importante y laudable acuerdo que inmediatamente le fué trasmitido al doctor Antonio Sánchez de Bustamante en una atenta carta.

Se refiere a la designación hecha por esas cuatro agrupaciones, de la doctora Angela Mariana Zaldívar, para que en nombre de ellas hable en la sesión plenaria que se efectuará mañana en el Aula Magna de la Universidad y en la que serán oídas las mujeres por los Delegados de la Sexta Conferencia Pan Americana, respecto de su importante reclamación de una igualdad absoluta en los derechos civiles y políticos respecto de los hombres.

La doctora Angela Mariana Zaldívar es justamente celebrada y notoriamente conocida en nuestros círculos intelectuales por sus meditados estudios respecto de la mayor cultura de la mujer moderna y sus trabajos forenses. Desempeña desde hace tiempo con singular acierto y prestigio el cargo de Fiscal de la Audiencia de Camagüey, en cuyas labores ha obtenido señalados triunfos jurídicos.

JUNTA GENERAL DE LOS DEL CONCEJO DE LAS SOMOZAS

La reforma del Reglamento social fué aprobada por el Gobernador Provincial y así se comunicó

Celebró Junta general esta Sociedad el día 26 del próximo pasado Enero, actuando de presidente el señor don Francisco Fernández Alvarez, el vicepresidente don José García, el tesorero Arturo Fernández y el secretario general J. Fonfría.

Fueron leídos el acta anterior y balance del último trimestre, habiendo un buen saldo a favor del tesoro de la Sociedad, siendo aprobados. Se dió lectura al informe de la comisión de glosa, que de una manera brillante informa a la general de su trabajo realizado, habiendo glosado dos trimestres del año 1927. Da cuenta a la general y expone de una manera terminante, la buena marcha de la Sociedad, haciendo constar que los libros de Tesorería están de la manera más diáfana que se puede hacer, la junta aplaude al señor tesorero, por su buena administración.

En asuntos generales se discutió algo muy bueno; referente a las Escuelas que hay en los pueblos del Concejo. Se acordó dar conocimiento de lo discutido a nuestro Delegado en Navia, señor Manuel Fernández y García, de "Salcedo", rogándole vea la manera de ponerse en contacto con el Inspector Escolar, y aclarar el asunto de que hemos tratado. Se discutió, que el Colegio que hoy tienen los del Vidural, que por derecho propio les pertenece a los de Busmargali, y según datos aclarativos dichos por el asociado señor Gervasio Santiago, no tienen derecho los de Busmargali, a ir al Colegio al Vidural, de todo esto, nuestro Delegado nos pondrá al corriente sobre el particular,

El señor Presidente presentó el Reglamento reformado a la Junta, aprobado ya por el señor Gobernador, la junta vió en el señor Presidente gran interés por la actividad hecha por él para poder traer a la junta el reglamento aprobado. De manera que los Naturales del Concejo de Navia, ya tienen capítulo de fiestas en el nuevo Reglamento, y según rumores, piensan dar una gran fiesta en el presente año, lo que muchísimo nos agrada para despertar un poco el entusiasmo de todos los asociados. Están de enhorabuena, porque la fiesta "banquete" será gratis "botella" para los que pagan religiosamente su cuota mensual.

Muchísimo celebramos que esta simpática Sociedad vaya de triunfo en triunfo y que no desmaye ni un solo instante hasta conseguir sus grandes ideales, que son, poder llegar a 250 asociados. Sólo depende de la gran labor que realice la nueva comisión de Propaganda de la que mucho se espera durante este período de 1928. Teniendo de Presidente al señor don José García, es de esperar uno de los mayores éxitos que jamás ha tenido esta Sociedad.

La Asamblea de Apoderados del Muy Ilustre Centro Gallego

Anoche prosiguió la segunda sesión de la Asamblea de Apoderados del Muy Ilustre Centro Gallego, bajo la presidencia del señor Narciso María Rodríguez, teniendo a su lado al vice, señor Rufino Meis y a los secretarios Pernasa, Peña, Pita y Rouco.

La Comisión Ejecutiva en pleno concurrió a la sesión, presidida por su Presidente el señor Jesús María Bouza, a su lado el secretario, doctor José Gradaille: el vice-presidente señor Varela; el tesorero, señor Méndez Tenreiro; y los presidentes de la Sección de Orden, señor Prego; de Inmuebles, Angel Naya; de Cultura, Barbazán: Fernández, de Sanidad; Pardo Bellas, de Bellas Artes; J. M. Prieto, de Fomento; Secundino M. Sánchez, vicetesorero: José M. Souto, Interventor; Servando Seara, vice-interventor.

Asistieron casi todos los Apoderados.

El Vicesecretario doctoro Alfred Blanco, dió lectura al informe de la Comisión Ejecutiva. En contra del informe hablaron los señores Bargueiras y Carracedo. En pro el señor Méndez Neira y Peña Pita. También consumió un turno el señor Juan R. Alvarez, que sólo señaló algunos puntos de interés económico, haciendo varias recomendaciones.

Para alusiones y aclaraciones hablaron otros señores además de los mencionados, incluso el Presidente de la Asamblea que explicó el alcance del Artículo 27, estimando que una petición de crédito que figuraba en el informe del Cuatrimestre que era lo que se tenía que discutir, y conocer los trabajos de la Comisión Ejecutiva.

Tomaron parte en el debate, los señores Bargueiras, Souto, Naya, García y otros, terminando éste de acuerdo con las manifestaciones del señor Juan R. Alvarez, que se aprobara el Informe de la Comisión Ejecutiva, y la solicitud de crédito que pedía la Comisión que pasara a la Comisión Económica, a fin de que por ser de urgencia su empleo, estudiara este particular e informara lo que fuere oportuno, en el curso de las sesiones de esta Asamblea.

La asamblea así lo acuerda. Se pasa a dar lectura al Informe de la Sección de Sanidad. Siendo la hora reglamentaria, se suspendió la lectura acordando la asamblea, continuarla en la sesión de esta noche que comenzará a las ocho y media.

SOCIEDADES ESPAÑOLAS

EL "M. I. CENTRO GALLEGO DE LA HABANA" SE DISPONE A CELEBRAR LA GRATA FECHA DE SU FUNDACION

Con este motivo se organizará una gran velada conmemorativa, con lucido programa.—Un gallego agradecido envía al presidente del Ejecutivo señor Bouza una carta de gratitud muy expresiva

El Presidente del Centro Gallego, recibió ayer esta carta de elogio y gratitud.

Habana, Enero 31 de 1928.

Sr. Presidente del Ejecutivo del M. I. Centro Gallego.
Señor:

Soy un gallego más entre el número infinito de los que estamos persuadidos y contentos de la labor de ese Ejecutivo, evidenciada por el orden y eficiencia del actual servicio de nuestra "Quinta" singularmente en lo que respecta a la capacidad y buen deseo del cuerpo médico; y a rendir gratitud a quien la merece van encaminadas estas líneas.

En días del pasado mes ingresé en la "Benéfica" aquejado de gravísima dolencia de apendicitis supurada. Tomó a su cuidado mi caso el doctor Emilio García Tudurí, que sin pérdida de tiempo me practicó la operación que procedía. El éxito ha sido completo, lo que afortunadamente pone una vez más de manifiesto los relevantes méritos de este ilustre médico.

Pero si merced a la feliz operación quirúrgica me encuentro hoy disfrutando de cabal salud, no me pasó por alto que a ella contribuyeron también según mi humilde sentir, los solícitos cuidados del bondadoso y sapiente médico unidos a los de sus inteligentes auxiliares y enfermos durante el proceso post operatorio, prodigados hasta el día mismo que fuí dado de alta.

Con tan grato motivo ruego a usted señor Presidente, que por ese Ejecutivo que Vd. preside dignamente con el aplauso unánime de los asociados, se sirva hacer llegar al Dr. García Tudurí la expresión de mi mayor reconocimiento; extendiendo mi felicitación a usted y demás miembros del Ejecutivo y también al señor Pedreira, Administrador de nuestra Casa de Salud, cuyos modales afables y perseverantes investigación cerca de los enfermos, con ánimo de remediar cualquier queja, hace que sea amablemente respetado y bien visto de todos.

Abrigo la certeza de que la presente merecerá su buena atención, y por ello le presento mi más cumplidas gracias quedando suyo affmo.

Juan Castro Ramos.

S|C. Luyanó 247.

LA VELADA CONMEMORATIVA

La laboriosa Sección de Bellas Artes, que preside el culto miembro de la Comisión Ejecutiva, señor Pardo Bellas, teniendo en cuenta la alta importancia que tiene la fecha de la fundación del gran Centro Gallego, o para conmemorarla ha redactado este brillante programa, a que ha de ajustarse la velada que se celebrará en los salones del lar gallego, el sábado próximo.

PRIMERA PARTE

1. "Partagás" pasodoble, por la Orquesta Vide.

2. Solemne entrega de la Medalla de Constancia, con su correspondiente título, a los socios que durante el año 1927 han entrado a constituir la primera centena.

3. Discurso por el elocuente orador español, Don José María Albiñana, doctor en Medicina, Derecho y Filosofía y Letras, quien desarrollará el tema: "Vindicación de España en América".

4. Canciones españolas por la señorita Lolita Sinovas del Cuadro de Declamación del muy ilustre Centro Gallego:

(a). "La Jura de la Mantilla".
(b) "Oye, Nicolasa".

5. Romanza, por el tenor señor V. Urrestarazu.

6. Intermedio por la Orquesta.
(a) "Serenata Arabe" Tarrega.
(b) "Vals Romántico". Sadun.

Nota. Los señores asociados que lleven más de 20 años consecutivos como tales, podrán recoger sus Diplomas de constancia en la Secretaría, según costumbre.

SEGUNDA PARTE

1. "La Mujer Cubana". Curros Enríquez.

Recitación por la señorita Aida Cuéllar, del Cuadro de Declamación del Centro.

2. Romanzas, por el tenor del Orfeón del Centro, Sr. Miguel Gerbolés.

(a) "Recóndita armonía" de la ópera "Tosca".
(b) "Olvida" Muñoz Aceña.

3. Monólogos cortos, por Fabián Rodríguez, Director del Cuadro de Declamación del Centro.

4. Obras que ejecutará la laureada Rondalla del Centro.
(a) "Danza Húngara", número 5: Brahms.
(b) "Traviata" (Fantasía). Verdi.

5. "Alborada", por el Orfeón del Centro. Veiga.

Nota. Los números de canto serán acompañados al piano por el Director del Orfeón y de la Rondalla, maestro F. Vide, quien dirigirá también la Orquesta.

Necrología

HA FALLECIDO DON MANUEL ALONSO Y TORIBIO

Rodeado del cariño de los que compartieron con él las venturas de un hogar que la Parca destruye y que santificó el amor, falleció ayer un estimado amigo de esta casa: Don Manuel Alonso y Toribio, antiguo empleado de la Havana Eléctrica, donde era respetado y querido por sus compañeros y jefes.

Padre modelo, esposo ejemplar, ciudadano cívico y virtuoso, el señor Alonso deja a su paso por esta sociedad, un inextinguible reguero de sinceras simpatías.

El sepelio del infortunado amigo tendrá efecto hoy a las nueve de la mañana, partiendo el cortejo fúnebre de San Juan de Dios Nº 14.

Dios acoja en su gloria el alma que por sus bondades cristianas ha subido hasta El, y mitigue el dolor que aqueja a la viuda e hijos del desaparecido, a quiénes enviamos nuestro sentido pésame.

..D. E. P.

DON MANUEL VILABOY RIVERA

El sábado, a las cuatro de la tarde, recibió cristiana sepultura en el cementerio de esta ciudad nuestro estimado amigo, el señor Manuel Vilaboy Rivera.

Hombre de tosca apariencia exterior, se reveló, sin embargo, en todos sus actos como honrado y generoso caballero. Su hombría de bien, harto conocida, le había granjeado el aprecio y respeto de cuantos le trataron. Laboriosísimo, hasta poco antes de su muerte dedicó todo su tiempo y esfuerzos al arte de la jardinería, al cual se había dedicado desde su llegada a esta isla hace más de cuarenta años.

El sepelio del señor Vilaboy fué una verdadera demostración de duelo a la que concurrieron infinidad de amigos. Todas las casas de flores de la ciudad volcaron materialmente sus jardines en las ofrendas florales con que quisieron honrar al colega desaparecido, en la última y triste peregrinación.

Su viuda, la señora Dolores Domínguez de Vilaboy, en la imposibilidad material de agradecer personalmente o por escrito la atención de cuantos concurrieron al entierro, nos ruega que por este medio expresemos, en su nombre y en el de los demás familiares, su agradecimiento a todos los que acompañaron en su última jornada al señor Vilaboy.

Que Dios haya ocogido en su seno a nuestro apreciable amigo.

DOS MILLONES Y MEDIO DE PESOS DONADOS A LA DEUDA INGLESA

LONDRES, Feb. 6. (UP).—El Gobierno británico ha recibido un donativo anónimo de $2.500,000, para administrarse mediante una junta de patronos durante un período de años, debiendo acumularse al capital los intereses compuestos, aplicándose luego la suma reunida a la reducción de la deuda nacional. Winston Curchill, ministro de Hacienda, dice que el donativo se ha recibido por medio de los banqueros Hermanos Baring, y procede de un donante anónimo.

EL FISCAL PIDE PENA DE MUERTE PARA M. RANGEL

SANTIAGO DE CUBA.—DIARIO.—Habana.—En la tarde de ayer lunes, celebróse la cuarta sesión del juicio oral por robo del que resultó homicidio, contra Manuel Morales Rangel y Manuel Podio Fonseca, asistiendo numerosísimo público.

El Fisical, doctor Puig modificó sus conclusiones, retirando la acusación contra Manuel Podio, por no aparecer cargos contra él y pidiendo la pena de muerte para Morales Rangel.

El acusador popular, doctor Solís modificó también sus demandas retirando la acusación contra Podio y pidiendo la pena de muerte para Morales Rangel.

El Fiscal en luminoso informe pidió la pena de muerte para Morales y Solís y pronunció un informe que duró hora y media, pidiendo pena de muerte para Morales a quien abrumó con todos sus cargos. Fué contundente y luminoso manteniendo en espectación al público.

Manuel Podio fué puesto en libertad a las siete y media de la noche, hora en que se suspendió el juicio.

Mañana informará el defensor doctor González Manet.

Soto.

Reformatorio Para Menores y Jóvenes Delincuentes

En el libro que está editando el doctor Manuel Secades Japón, con el título de "Reformatorios para menores y jóvenes delincuentes", además del estudio de los reformatorios de los Estados Unidos de Norteamérica, de Francia, España, Inglaterra, etc. etc., se publicará todo lo concerniente a Cuba, señalándose muy particularmente lo relativo al Asilo de Aldecoa y Correccional de Guanajay, así como del Bando de Piedad y Cárcel de la Habana.

También se dedicarán capítulos especiales, a la labor de las damas cubanas y extranjeras, como son las señoras Lily Hidalgo de Conill, Mina Truffin, Margarita López, Juanette Raydez, viuda de Agramonte, y todas cuantas señoras se consagran en Cuba a trabajar en favor de la niñez desvalida y delincuente.

Por otra parte, en el mencionado libro figuran cientos de fotografías que sirven de ilustración gráfica a todas esas instituciones benéficas de Cuba y otros países.

Se espera por consiguiente, con ansias justificadas, la aparición de dicho libro, llamado a producir gran sensación en todas las clases sociales del país.

CONCIERTO

que será ejecutado en el Malecón, por la Banda de Música del Estado Mayor del Ejército, el miércoles 8 de febrero de 1928, trasmitido por la Estación P W X de la Cuban telephone Company.

De 8 y media a 10 p. m.

Primera parte:

1, pasodoble Las corsarias, F. Alonso; 2, overtura de la ópera El barbero de Sevilla, G. Rossini; 3, preludio de El anillo de hierro, Márquez.

Segunda parte:

4, Andante y polaca de concierto, Cantó; 5, fantasía Creme de la Creme, T. M. Tobani.

Tercera parte:

6, (a) Vals lento, Olga, C. Fernández; (b) canción La bayamesa, N. N. Arr. de L. Casas R.; 7, danzón El barquillero, F. Rojas; 8, Himno Nacional Cubano, P. Figueredo.

José Molina Torres, M. M., capitán músico, jefe y director de la banda.

UN JOVEN FUE HERIDO AYER DE TRES BALAZOS

Otro individuo, rival suyo en amores lo acometió dejándolo herido y dándose a la fuga

Anoche, en una cuartería del Reparto "Almendares", ocurrió una tragedia de caracteres sangrientos, en la que quedó mal herido un joven español, de 21 años, que se teme fallezca de un momento a otro: de tal gravedad son las lesiones que le produjeron los certeros disparos que hicieron blanco en su cuerpo.

Llámase el herido Manuel Valencia Blanco, y es vecino de la calle 15, entre 4 y 6, en aquel Reparto. Dicho joven estaba enamorado o llevaba relaciones con una muchacha cuyo nombre no ha podido saberse; pero de quien se hallaba prendado otro individuo nombrado Avelino Rodríguez, quien al parecer vigilaba los pasos de su adversario, lleno de celos y desconfianza

Anoche, como a las diez, Avelino Rodríguez se presentó en la cuartería en que vive Valencia y sorprendiéndolo después de unas cuantas palabras agrias, le acometió con su revólver, haciéndole tres disparos que le interesaron el cuerpo. Uno destruyó el radio del brazo derecho: otro se alojó en la cavidad torácica, en el espacio intercostal del mismo lado, y el tercero partió la médula, produciéndole la más grave e incurable de las lesiones.

Al herido pudo recogerlo un cabo del Ejército y trasladarlo a la casa de socorros del Vedado, en que fué asistido por el doctor Souza, pero el agresor no pudo ser detenido, habiéndose dado a la fuga.

De estas diligencias se le dió cuenta al señor Juez de instrucción de Marianao.

LA ASAMBLEA QUE CELEBRARON LAS DESPALILLADORAS

Fueron felicitadas la Presidenta del Gremio y su Directiva por las actividades desplegadas

Anoche celebró una gran Asamblea el Gremio de Despalilladoras en el local de los Torcedores, sito en San Miguel 216, ocupando sus puestos en la mesa la Vicepresidenta, la Secretaria y el Asesor, señor Lucas Pino.

La Presidenta informó de las peticiones presentadas al taller de M. Pollack, y de las gestiones que siguieron a la declaración de la huelga, así como de la actitud de los torcedores a prestarles su apoyo, obtenido en un referendum, aplaudiendo la Asamblea este acto de solidaridad de sus compañeros.

Seguidamente dió cuenta la presidenta de haber llegado a la solución deseada, al ser llamada la representación del gremio para firmar el pacto, por el cual dicho taller seguiría pagando a doce centavos.

La Asamblea felicitó a la compañera Presidenta y a sus compañeros de Directiva por la actividad desplegada y la favorable resolución alcanzada.

Se alentó a las compañeras que en dos pueblos del interior se hallan en huelga a que persistieran en su unidad, hasta obtener el triunfo, y se recomendó a las compañeras que al igual que los compañeros de la Federación, correspondan cada día con mayor entusiasmo a prestarles todo el concurso que de ellas esperan para sostenerse en su actitud aquellas compañeras.

El Baile en el Centro Valenciano

Ha sido una demostración del entusiasmo que existe hoy en día en el Centro Valenciano, la sala estaba artísticamente adornada, pues los ches siempre lucen sus cualidades artísticas, no pudiendo olvidar por un momento que son hijos de la incomparable Valencia.

El Comité de Damas actuó de una manera muy eficaz, obteniendo un hermoso triunfo en la organización de una comparsa que alcanzó las alabanzas de todos los asociados por el estilo que impusieron al baile, que resultó muy artístico.

Amenizó este baile la gran orquesta "El Sinsonte Cubano" que dirige el profesor señor Germán Bosch, mereciendo grandes aplausos al terminar cada pieza que tenían que repetir a solicitud de las numerosas parejas que llenaban el salón.

Nuestra felicitación a la nueva Sección de Fiestas, y sólo nos resta aconsejarles que sigan los éxitos de las anteriores para enaltecer el buen nombre del Centro Valenciano.

NOTAS PERSONALES

NUEVA PROFESORA DE PIANO

Con brillantes notas de sobresaliente, acaba de terminar sus estudios y exámenes para graduarse de profesora de piano y de solfeo, la inteligente señorita Genoveva G. Armenteros.

La nueva profesora abrirá en breve academia en la Habana, pues desea dedicarse por completo a la enseñanza, en cuyas actividades le deseamos grandes éxitos.

TELEFONOS DEL "DIARIO"
Para Quejas y Suscripciones Llamese a los Números
M-8404 y M-3450

M.E.C.D. 2016

ANUNCIOS CLASIFICADOS

ULTIMA HORA

ANUNCIOS CLASIFICADOS DEL "DIARIO DE LA MARINA"

A NUESTROS AGENTES DE ANUNCIOS CLASIFICADOS

AVISO

A partir del día 1º de Enero de 1928, deben dar sus órdenes por medio de los siguientes teléfonos:

Días hábiles, de 8 a. m. a 5 p. m.: M-4115 y M-3378.

Después de las 5 p. m. y días festivos: A-3856.

LISTA DE LAS AGENCIAS DE LOS ANUNCIOS CLASIFICADOS

DEL MUELLE A GALIANO

Nº 1.—Obispo y Cuba, Vidriera de tabacos.
Nº 2.—Oficios 32, Vidriera de Tabacos.
Nº 3.—Zulueta y Misión, "Hotel París", Vidriera de tabacos.
Nº 28.—Obispo y Compostela, "La Popular", Vidriera de Billetes.
Nº 10.—Mercado de Colón, 25, "El Gallo".
Nº 9.—Consulado y Animas, Farmacia "Santa Amalia".
Nº 8.—Galiano 11, Panadería "La Flor de Galiano".
Nº 7.—Neptuno y Aguila, Almacén de Víveres "El Aguila".
Nº 6.—Galiano y San Rafael, Almacenes "El Encanto".
Nº 5.—Galiano y Zanja, Café "El Imperial", Vidriera de Tabacos.
Nº 35.—Salud y Lealtad, Farmacia del doctor Luis M. de Laosa.
Nº 4.—Monte y Amistad, Café "Marte y Belona", Vidriera de Tabacos.
Nº 51.—Oficios 50.—Hotel "El Oriente".

DE GALIANO A BELASCOAIN

Nº 18.—San Rafael y Campanario, Café "Las Delicias", Vidriera de Tabacos.
Nº 37.—San Lázaro y Campanario, bodega "La Palma".
Nº 16.—San Lázaro y Belascoaín, Café "Manhattan", Vidriera de Tabacos.
Nº 15.—Neptuno y Belascoaín, "El Gato Blanco", Billetes.
Nº 12.—Belascoaín 118, esquina a Santo Tomás, "La Villa de Navelgas".
Nº 34.—Vives y Figuras, bodega "El Globo".
Nº 32.—Florida y Esperanza, bodega "El Almacén de Florida".

DE BELASCOAIN A INFANTA

Nº 17.—Aramburu 36, Barbería de Guillermo Valdés.
Nº 19.—Infanta y San Rafael, Café "Moderno", Vidriera de Tabacos.
Nº 20.—Infanta y Carlos III, Café "Las Avenidas", Vidriera de Tabacos.
Nº 11.—Monte y Arroyo, "La Sorpresa", Vidriera de Tabacos.
Nº 21.—Monte e Infanta, Café "La Esquina de Tejas", Vidriera de Tabacos.
Nº 52.—Carlos III, número 50, "El Paseo", Café.
Nº 58.—Máximo Gómez 405, Depósito de miel y melado.

VEDADO

Nº 25.—San Lázaro y N., Víveres Finos "El Cisne".
Nº 27.—Calzada y Paseo, Víveres Finos, "La Luna".
Nº 30.—Línea 156, entre 18 y 20, Café "El Imperial".
Nº 42.—11 y K, Bodega "La Flor de Oriente".
Nº 66.—Calle 17 esquina a F, Juan Montalvo.
Nº 36.—23 y 12, Café "El Chalet", Vidriera de Tabacos. Angel Macías. F-4064.

JESUS DEL MONTE, VIBORA Y LUYANO

Nº 13.—Calzada J. del Monte 271, casi esq. San Leonardo.
Nº 33.—Diez de Octubre 147 (Puente de Agua Dulce), Café "La Parra", Vidriera de Tabacos.
Nº 43.—Agua Dulce 10, Taller de Carrocería, de Francisco Venta.
Nº 22.—San Francisco y Buena Ventura, Bodega.
Nº 48.—Porvenir y Milagros, Bodega "La Deportiva".
Nº 23.—Avenida de Acosta y Luz Caballero, bodega "La Ofelia".
Nº 49.—Concepción y Avenida de Acosta, Ferretería "La Verdad".
Nº 29.—Diez de Octubre y San Mariano, Bodega "La Maravilla".
Nº 31.—Diez de Octubre, 614, Farmacia "San Ramón".
Nº 47.—Luyanó y Concha, Café "Luyanó Moderno".
Nº 54.—10 de Octubre 305, "La Viña", Almacén de Víveres.
Nº 57.—Calzada de Jesús del Monte número 10, bajos, Rafael González.
Nº 64.—Diez de Octubre 551, "Los Castellanos".
Nº 65.—Estrada Palma y San Francisco, Vidriera de Tabacos.

ARROYO APOLO Y SANTA AMALIA

Nº 46.—Calzada de Arroyo Apolo, 20, Víveres "La Palma".
Nº 45.—Diez de Octubre 763, Tienda Mixta (Reparto Santa Amalia).

CERRO

Nº 50.—Calzada del Cerro y Domínguez, Víveres "El Almacén".
Nº 59.—Churruca 1-B, esquina a San Cristóbal, Hermanos Castellanos.

MARIANAO

Nº 44.—Real 83, Panadería "La Moderna".

JACOMINO

Nº 40.—San Miguel del Padrón y Dorales, Pedro Muñiz y Carrera.

REGLA

Nº 55.—Maceo 48, Esteban García.

GUANABACOA

Nº 53.—Pepe Antonio 20, Miguel Rivas Guinat.

CASA BLANCA

Nº 56.—Artes 59, Casa Blanca, Lorenzo Carreras.

ORDEN DE LOS ANUNCIOS CLASIFICADOS

A Alquileres de Casas.
B Alquileres de Departamentos.
C Alquileres de Habitaciones.
D Alquileres de Locales.
E Alquileres de Garages.
F Se necesitan.
G Se ofrecen.
H Compra y Venta de Fincas.
I Compra y Venta de Solares
J Compra y Venta de Establecimientos
K Compra y Venta de Animales.
L Automóviles.
LL Dinero en Hipotecas.
M Bonos y Valores.
N Enseñanzas.
O Hospedajes.
P Para las Damas.
Q Compra y Venta de Instrumentos de Música.
R Maquinarias.
S Muebles y Prendas.
T Pérdidas.
U Para Hogar.
V Compra y Venta de Libros.
W Comidas.

(A) ALQUILERES DE CASAS

(1)—Habana

COMPAÑIA NACIONAL DE NEGOCIOS

¿Usted quiere mudarse en seguida? Llame a los teléfonos A 8484 - A 8787. Esta Compañía tiene la casa que usted necesita. Nuestra información es gratis. Ind.

SUBIRANA Y PEÑALVER

Se alquilan bonitos bajos y altos con sala, comedor, tres cuartos, baño completo intercalado, cuarto de criados, cocina y baño. Las llaves en el puesto de frutas. Informan teléfono F-2444. 4951 10 feb.

SE ALQUILA el primer piso alto de la calle Aramburo 38, entre San Rafael y San José, compuesto de tres habitaciones, sala, saleta, comedor y servicio moderno. La llave en los bajos. Informes: Rayo 69, esquina a Sitios. Teléfono A 1443. UH S 952 11 feb.

ZAPATA 126, a una cuadra del tranvía. Casa con tre shabitaciones, sala, comedor, cuarto de baño, en 40 pesos. Informes: Teléfono F 1020. Sr. Mariano Fernández. UH 5165 9 feb.

MANRIQUE 31 B, altos, frente a Heraldo de Cuba, casa con cuatro habitaciones, sala, comedor, cuarto de baño, cuarto en azotea, en 60 pesos. Telf. F 1020, Sr. Mariano Fernández. UH. 5165 9 feb.

SE ALQUILAN Prado 77-A, estos altos amplios, independientes, com puestos de dos grandes pisos, capacidad para dos o tres familias, todas comodidades modernas. Informan en los mismos sus dueños. Pueden verse de 12 a 5 p. m. UH 5600 14 feb.

PROXIMO A REINA

Se alquila el alto de San Nicolás 160, tiene sala, saleta, dos habitaciones, baño y cocina de gas. Informan: Telf. F 5929. UH S 962 8 feb.

ESCOBAR 168

Se alquila esta espléndida casa, con 7 habitaciones, cuarto de criado, doble servicio, dos patios, grande y lujosa sala, y saleta, despensa y gallinero grande y lujoso corredor. Pegado a Reina. Informan: Lealtad 159; Telf. A 3331. UH S 961 12 feb.

CASAS NUEVAS A $25.00

Compuestas de 2 cuartos, sala, saleta, servicio y cocina; todo con cielo raso. Puerta Cerrada 83 y 93, entre Carmen y Figuras. U HS 960 12 feb.

SE alquila Virtudes 162 bajos, compuesta de sala, saleta, 3 habitaciones, baño completo y cocina de gas. Informes: Ramón Fernández. U-1157. U H S 976 10 feb.

ANIMAS 167 altos, compuesta de sala, saleta, cuatro habitaciones, baño intercalado completo; cocina. Vedado y servicio de criados. Informes: Ramón Fernández. U-1159. U H S 977 10 feb.

PARA familia u oficina: Alquilo piso principal de Cuba 34: Sala, recibidor, 5 cuartos, 2 baños intercalados; galería, comedor, pantry, cocina, cuarto y servicio de criados. Todo decorado. Llave en los bajos. Informa: doctor Lamelas. Tel. M-1812. U.H. 5811 14 feb.

A vivir barato: Gloria número 190, con sala, comedor y dos cuartos, $28.00. Llaves e informes: Rastro y Gloria, (lechería). U.H. 5877 12 feb.

ALQUILO EN MODICO PRECIO

Altos nuevos, todo decorado. Sala, comedor, recibidor, tres habitaciones, baño intercalado con agua fría y caliente en la ducha, gran cocina completa, elevador y tubo para la basura. Luz y limpieza de escalera por cuenta del propietario. San Miguel 173-B; el portero la enseña o en el segundo piso informan. U. H. 5714 10 Feb.

MALOJA, 165

entre Escobar y Gervasio, se alquilan ventilados altos. Informan en Corrales número 2, entre Cárdenas y Economía, o por el teléfono A-8202, de 8 a 11 y de 1 a 4. U H 5303 11 Feb

SE ALQUILA piso alto Neptuno y otro Angeles esquina a Estrella, nuevo edificio de Ruisánchez, Teléfono A-2024. 6156 9 Fb.

JESUS María 47, altos de esquina, se alquila el segundo piso, propio para dos familias, con cinco habitaciones. Llaves en el principal. Informan: Teniente Rey 30. 6059 10 feb.

SE ALQUILA el 1o. y 2o. piso de Amistad 112 esquina a Barcelona a dos cuadras del Parque Central, cada uno tiene sala, comedor, cinco habitaciones, cocina, baño y doble servicio, fabricación moderna. La llave en los bajos. Teléfono I-3616. 6165 10 feb.

LUZ 24, se alquilan los bajos, con zaguán, sala, recibidor, seis habitaciones, comedor al fondo, patio y traspatio, doble servicio. Cerca de O. P. y la Intervención General. Llaves en el número 43. Informes: Teniente Rey 30. 6058 10 feb.

SE ALQUILA

San Ignacio esquina Acosta los altos muy ventilados compuestos de sala, saleta, tres cuartos y uno grande en la azotea, cocina de gas, baño intercalado, con abundante agua. La llave en la bodega. Su dueño calle 12 y 15, Vedado. Tel. F-1021. 6187 16 feb.

PEÑALVER 95, a una cuadra de Belascoaín. Se alquila el tercer piso de esta casa recién fabricada, sala, comedor, dos cuartos, baño y servicio intercalados y cocina, agua caliente y fría, tiene tanque balcones por Peñalver y Condesa. Informan A-8029. La llave al lado en la agencia. U H 6082 9 feb.

SE ALQUILA en el Ensancha de la Habana, a dos cuadras de Carlos III, los altos de Bruzón casi esquina a Pozos Dulces, sala, comedor, dos cuartos, baño intercalado, y servicio. Precio de situación. Informan en la bodega de la esquina. S 1018 10 feb.

SE alquilan los amplios altos de San Rafael 151 y 161 entre Lucena y Marqués González; con sala, comedor, tres cuartos, baño y servicios. La llave en la bodega. Informes: A-6420. 6106 13 feb.

SE alquilan los frescos bajos de Oquendo C y F, entre Zanja y San José, con sala, comedor, dos cuartos, patio y servicios. La llave en la ferretería. Informes: A-6420. 6105 13 feb.

SE alquila el fresco alto de Zanja 108, esquina a Oquendo, con gran sala, comedor, tres amplios cuartos, terraza y servicios. La llave en la ferretería. Informes: A-6420. 6109 7 feb.

SE alquilan los altos modernos de Florida y Misión, compuestos de sala, comedor, tres cuartos, baño intercalado y demás servicios. Informan en la bodega. Teléfono M-7668. 6230 11 feb.

NEPTUNO 22

SE alquila entre Consulado e Industria. Informan edificio Barraqué. Departamento 603. S 1025 14 feb.

ALQUILERES DE CASAS

SE alquila la casa Sol 60, es un gran local para industria o establecimiento con habitaciones al fondo para familia. Se da 86 altos. Telef. A-6954 y en la bodega de la esquina, donde está la llave. 6110 12 feb.

ZARAGOZA número 9, esquina a Atocha. Alquilo esta hermosa y fresca casa con ocho cuartos, cuarto de criados, portal, sala, comedor, etc. En su totalidad por $80.00 o los bajos solamente por $60.00. Informa García Gamba, 19 número 396 entre 2 y A. Vedado. F-2142. 6238 11 feb.

MISION 114, altos, se alquila con sala, saleta, dos cuartos, baño intercalado, último precio: $30.00 Llave en los bajos. Informan: telef. A-9902. 6243 10 feb.

EN $55, Lamparilla 106 bajos para establecimiento o familia, en $55 altos hermosos, Jesús María 73, entre Compostela y Habana. Informan: Belascoaín 648, altos. M-6647. 6278 8 feb.

EN Refugio 2. Se alquila una casita compuesta de sala, dos cuartos, cocina y patio. Una cuadra de Palacio y una de Prado. Informan Casa Vigil. Refugio y Morro. Tel. A-5170. U.H. 6270 9 feb.

MALECON No. 154-156

Entre Aguila y Blanco. Se alquila la planta baja de esta hermosa casa, compuesta de sala, saleta, comedor al fondo, cuatro dormitorios con baño intercalado y dos habitaciones y servicio para servidumbre. Las llaves en el alto. Informes: San Pedro número 6. Telef. A-9619. 6281 14 feb.

SAN LAZARO No. 154-156

Entre Aguila y Blanco. Se alquila el piso principal de esta moderna casa, dotado de todas las comodidades para corta familia. Las llaves al fondo, por Malecón número 154-156 altos. Informes: San Pedro número 6. A-9619. 6282 14 feb.

(2)—Vedado

COMPAÑIA NACIONAL DE NEGOCIOS

¿Usted quiere mudarse en seguida? Llame a los telefnos A 8484 - 8787. Esta Compañía tiene la casa que usted necesita. Nuestra información es gratis. Ind.

VEDADO, CALLE 20 No. 28

esquina a 15, se alquila casa moderna, jardín, portal, sala, dos cuartos, comedor baño completo, etc. Precio 40 pesos. La llave en la bodega.

VEDADO A $25.00 CON LUZ

Se alquilan casitas modernas, sala, dos cuartos, comedor, cocina, baño, etc. Calle 20 número 28, esquina a 15. La llave en la bodega. U H E 265 7 feb.

SE ALQUILAN en el Vedado 2 casas en la calle G entre 13 y 15 al fondo del colegio de las monjas francesas; 2 casas con todas las comodidades; una en 70 pesos y otra en 30 pesos. Pueden verse a todas horas. Informan teléfono M 1321 y M 1382. UH S 954 10 feb.

SE ALQUILAN LOS ALTOS DE LA CASA CALLE C, NUMERO 4, REBAJADOS

Terraza, sala, recibidor, cinco hermosas habitaciones, baño intercalado, hall central, comedor, cocina, pantry y servicio de criados, cuarto alto en la azotea. Informan en los bajos. U H S 633 7 feb.

SE ALQUILA calle Tercera entre A y B, Vedado, el piso bajo con todos los adelantos modernos y compuesto de portal sala, comedor, tres hermosas habitaciones, lujoso baño, cocina, pantry, cuarto y servicios para criados independientes; garage y galería al fondo. Las llaves en la bodega de la esquina de B. Informan en el teléfono F-5386. U. H. 5681 7 Feb.

ALQUILO casa entrada Vedado, próxima a Línea, calle L entre 11 y 13, número 117, con todas las comodidades para corta familia; 70 pesos mensuales; fiador o dos meses en fondo. Informan tel. F-4518. U H S-844 12 feb.

SE ALQUILA un magnífico chalet, situado en lo mejor del Vedado; tiene cinco habitaciones, dos baños intercalados, gran salón de comer, vestíbulo, recibidor, sala, pantry y cocina de gas, dos cuartos para criados, garage para dos máquinas, lindo jardín y parque; se halla exquisitamente decorado en su interior y se da con sus correspondientes muebles, lujosos y en armonía. Informan: bufete del doctor Guillermo Alonso Pujol. Telf. A 0139. De 9 a 11 a. m. y de 2 a 5 p. m. UH S 831 7 feb.

VEDADO. Se alquilan a $50.00 en el punto más fresco, dos hermosos altos. Todas comodidades. Cocina de gas. La llave allí. Informan teléfono A-2814. U H 5142 10 fb

VEDADO. Se alquila sin estrenar en la Avenida de los Presidentes y calle 23, un hermoso piso alto, compuesto de sala, recibidor, cuatro cuartos, hall, baño intercalado, comedor, cocina de gas, cuarto y servicio de criados, agua fría y caliente. Toda decorada. Llave e informes 23 núm. 208, bajos, entre G y H. U. H. 4374 7 Feb.

SE ALQUILA en la calle O entre 17 y 19 un piso con todas comodidades, puede verse a todas horas, tiene elevador Edificio Piloto. Y también una quinta en Calabazar. U H S 903 7 feb.

SE ALQUILA en $56.50 el piso bajo de 21 número 248 entre E y F, Vedado. Tiene sala, comedor, 3 cuartos, cocina y demás servicios; puede verse. Preguntar al fondo por el señor Fermín. 6123 10 Fb.

VEDADO

Muy barata se alquila la hermosa residencia calle 23 número 408, esquina a 4, en la misma informarán a todas horas. 6189 12 feb.

UN PISO alto, muy fresco y cómodo, con sala, gabinete, tres dormitorios, lujoso baño, buen comedor, cocina de gas o carbón, pantry y tres terrazas. Habitación y servicios independientes para criados. Calle 25 núm. 420, entre 6 y 8, Vedado. La llave en los bajos. Informes: Teléfono A-4842. 6198 9 Fb.

ESPLENDIDOS altos, calle 10 número 15, esquina a 13, compuestos de sala, comedor, tres cuartos, terraza, baño intercalado, cocina, cuarto y servicio de criados. Precio módico. Informan en la misma a todas horas. 6208 9 feb.

SE ALQUILA un hermoso chalet en el Vedado, en 17 entre 26 y 28, con sala, recibidor, tres cuartos, baño intercalado, comedor al fondo, cocina, jardín y garage. Precio 60 pesos. Informan en 26 esquina a 19. 6209 12 feb.

VEDADO calle 11 número 118 entre 22 y 24 dos hermosas casitas con cinco habtiaciones, servicios completos, 35 y 32 pesos. Apartamentos completos con luz, agua abundante a 13, 15 24 pesos. U H 6215 21 feb.

CALLE 17 y 20, alquilo casa planta baja, nuevecita propia para recién casados, jardín, portal, sala, comedor, dos cuartos, baño intercalado, cocina, calentador gas y servicio de criados. Informan en la botica. 6259 9 feb.

CALLE 27 número 328, entre A y B, Vedado. Se alquilan los modernos altos con 5 habitaciones, baño intercalado, sala, hall, comedor, cocina de gas y tres habitaciones en la azotea. Precio 90 pesos. Llaves esquina A. 6268 9 feb.

CALLE 25 entre Paseo y Dos, Vedado, en 85 pesos se alquilan los modernos altos con 6 habitaciones, baño intercalado, sala, saleta, comedor, cocina de gas. Llaves en la misma. Informan Calle A y 27. 6264 9 feb.

EN 35 pesos se alquilan los altos, Calle A y 27 Vedado. Las llaves enfrente. 6263 9 feb.

ALQUILERES DE CASAS

SE DESEA alquilar casa que tenga sala, recibidor, biblioteca, comedor, pantry y cocina. Cuatro o cinco cuartos, dos baños familia, dos cuartos y baño criados. Garage dos máquinas, cuarto y servicio para chauffeur, también se desea jardín. En la parte alta Vedado o Repartos. Se pagará un alquiler razonable. Buena garantía. Llame tel. F-3541. 6287 9 feb.

(3)—J. del Monte y Víbora

COMPAÑIA NACIONAL DE NEGOCIOS

¿Usted quiere mudarse en seguida? Llame a los teléfonos A 8484 - 8787. Esta Compañía tiene la casa que usted necesita. Nuestra información es gratis. Ind.

PORVENIR casi esquina a Concepción, le pasa el tranvía, sala, chalet con cinco habitaciones, sala, comedor, cuarto de baño moderno, patio y traspatio, buen garage, en 70 pesos. Teléfono F 1020, Sr. Mariano Fernández. UH 5163 9 feb.

SE ALQUILA: moderna casa, planta baja; con portal, sala, tres habitaciones patio y demás servicios. Tamarindo 20, media cuadra de la Calzada de Jesús del Monte. Informan Telf. A-9607. U H 6019 8 fb

SE ALQUILA en la Víbora, calle Octava entre Milagros y Avenida de Acosta, una casa con sala, comedor, seis cuartos, garage y toda clase de comodidades, a dos cuadras del tranvía eléctrico y una del parque de Lawton; en 60 pesos. Nunca falt ael agua. Informes: teléfono M 1382 y F 1321. UH S 955 10 feb.

EN LO más lindo de la Víbora, una cuadra paradero, alquilo dos casitas, con sala, cuarto, comedor, baño completo, patio y cocina, para familia de gusto. Informes en la carnicería del paradero Víbora. Tel. I-2067. U H S 930 8 feb.

SE ALQUILAN LOS ALTOS

de Santos Suárez 3, sala, comedor, cuatro cuartos, baño, cocina, cuarto de criados y servicio. La llave en la peluquería. Informan teléfono F-2444. 4951 10 feb.

ALQUILO la casa Ensenada 3-B, entre Arango y Enna, de sala, saleta, cuatro cuartos con lavabos de agua fría y caliente, baño de lujo, comedor al fondo, cocina de gas, patio y traspatio. Informes: Hotel Luz. A-3994. U. H. 5671 9 Feb.

SE ALQUILA la casa Lawton 5 y 9 entre Dolores y Concepción, compuesta de sala, comedor, 3 habitaciones, baño moderno y patio. Precio 30 pesos. Informan San Miguel 211, esquina a Infanta. 6152 14 Fb.

SE ALQUILA un chalet en la calle Vista Alegre número 70, a media cuadra del Colegio Marista, acabado de fabricar; jardín, portal, sala, comedor al fondo, hall, cinco cuartos, dos baños, traspatio, agua caliente, 65 pesos y otra con cuatro cuartos, 55 pesos. Informan: I-5058. 6154 21 b.

VIBORA, alquilo hermosa casa Agustina entre Andrés y Lagueruela, salón recibidor, seis habitaciones, comedor, baño, cocina, cuarto y servicios de criados, garage. Informan A-4351. U H S 1007 9 feb.

EN JESUS del Monte se alquila la casa Carmen número 17, jardín, portal, sala, saleta, tres habitaciones, baño, cocina y traspatio. La llave al lado. Informan en el teléfono F-3529. U H S 1009 9 feb.

SE ALQUILAN dos casitas en Cueto y Arango, a 22 y 24 pesos, las dos tienen baño intercalado y cocina de gas, una tiene dos cuartos y la otra tiene tres, agua abundante, a dos cuadras de la Calzada de Concha. Informan en la bodega de la esquina. S 1019 10 feb.

SE VENDE una casita en Patrocinio y Luz Caballero, letra D, jardín, portal, sala, dos cuartos, cocina, baño, patio, en $2,900, puede dejar algo en hipoteca. Informan en la sastrería La Marina, Luz y Oficios. Teléfono M-5731. Paulino, de 1 a 6 6092 10 feb.

FRENTE al paradero de la Havana Central. Calzada de la Víbora esquina a Genaro Sánchez. Se alquila un lindo pisito alto y moderno, con sala, hall, dos habitaciones, calentador y servicios. La llave en el garage. Informes: A-6420. 6108 7 feb.

ALQUILO tres casitas nuevas, frente a Línea de carros: Calle B número 23 y medio, Lawton; sala, comedor 2 cuartos, 22 pesos, con luz. Informan en el número 2. Tel. I-1454. Vega. 6274 15 feb.

(5)—Marianao

SE ALQUILA un chalet en la Ampliación de Almendares, calle 10 entre 3 y 4 compuesto de jardín, portal, sala, comedor, tres amplias habitaciones, servicio completo, cuarto de criados y garage. Informan: Tel. M-1697. Precio: 50 pesos. U H S 891 10 feb.

BUENAVISTA. Se alquila gran chalet moderno, todas comodidades apetecibles para familia de gusto, a dos cuadras del colegio de Belén, y una cuadra de la Calzada de Columbia, frente al paradero Rabel entre Orfila y Columbia. Renta reajustada. Informes teléfono FO-1691. S 1011 11 feb.

ALTURAS de Almendares, chalet moderno, espacioso, con todas las comodidades modernas, punto céntrico y elevado. Precio reajustado. Informan FO-1691. S 1010 11 feb.

(6)—Cerro

SE ALQUILA barata, Patria 3, Cerro, media cuadra calzada, casa moderna, cómoda, sala, saleta, gran comedor, cinco habitaciones, doble ventilación, dos garages, baño completo, otro al fondo, cuarto y servicios criados, cocina de gas. Informes I-6437, A-3180, Teniente Rey 30. 6057 10 feb.

(B) DEPARTAMENTOS

(7)—Habana

UN DEPARTAMENTO para hombre solo, un cuarto, baño con bañadera, lavabo, inodoro y luz, 16 pesos. Vapor 43, a dos cuadras del Parque Maceo, tercer piso. U-6343. S 1012 11 feb.

SE ALQUILA un departamento alto completamente independiente, compuesto de dos cuartos y su baño intercalado, en 20 pesos. Informan en Valle 4 altos, entre Hospital y Espada. 6038 9 feb.

EN SAN RAFAEL número 65, se alquila un departamento con sala, comedor y una habitación; cocina y servicio independientes en 35 pesos. 6202 9 feb.

JOVELLAR número 8 entre Aramburo y Hospital, alquilo hermoso apartamento compuesto de sala, saleta, comedor, tres habitaciones grandes, baño completo, cocina, cuarto y servicio de criados. Informan apartamento número 4. Teléfonos M-1429 y U-2259. S 1015 11 feb.

(8)—Vedado

SE ALQUILA un apartamento de dos habitaciones y baño intercalado, altos del café El Chalet, 12 y 23, Vedado. Tel. F-4064. U H S 911 7 feb.

DEPARTAMENTOS

SE ALQUILA en $34.50 el departamento número 37, completamente independiente en el edificio de apartamentos situado en 19, entre E y F, Vedado. Tiene sala, dos cuartos, comedor, cocina de gas y servicio completo de baño. Hay otro más pequeño. Preguntar por el conserje, señor Fermín. 6121 10 Fb.

(C) HABITACIONES

(10)—Habana

SE ALQUILA una habitación grande, con 4 camas, propia para cuatro amigos que quieran vivir juntos y barato, con todo el servicio en el mejor punto de la Habana. Frente al Capitolio, Prado 97, altos. 6174 9 Fb.

SE ALQUILA en San Rafael número 168-B, entre Espada y San Francisco, hermosas habitaciones muy ventiladas. Pueden verse. 6123 10 Fb.

SE ALQUILA una habitación en San Lázaro 25, propia para un matrimonio o para hombres solos en la azotea. 6186 11 feb.

SE alquilan dos amplias y frescas habitaciones una con balcón a la calle. Precio arreglado a situación. Informan en Estrella núm. 53-A altos. 6289 10 feb.

(12)—Barrios

SE ALQUILAN magníficas habitaciones con luz desde $11.50 a $14.50. Durege casi esquina a Correa, Reparto Santos Suárez, altos taller carpintería. Informan en la misma. Tel. M-1429. S 1014 11 feb.

(D) LOCALES

(13)—Habana

ALMACEN O DEPOSITO

700 metros; alquilo espléndido local Habana número 111 y 113 entre Teniente Rey y Muralla; puede dividirse. Informes en el teléfono F-2608. La llave en el número 115. U. H. S-183 10 Feb.

COMPOSTELA 117, bajos, se alquilan estos bajos propios para establecimiento o familia, compuestos de sala, saleta, cuatro cuartos y comedor al fondo. Son amplios y han sido ocupados anteriormente por establecimientos. Precio: $100.00 mensuales con dos meses en fondo o fiador. Informan en el Edificio Gómez Mena, departamento 705, de 9 a 12 y de 2.30 a 5. Teléfono A 8980. UH 5782 7 feb.

GRAN LOCAL

768 metros de superficie, propio para industrias, talleres, tren funerario, almacén o depósito, garage, etc., en Zapata número 22, pegado a Infanta. La llave en la bodega. Zapata núm. 20, pegado a Infanta, e informan en F núm. 14, altos, entre 5 y 7, Vedado. U H 5100 10 fb

SE ALQUILA la planta baja de Animas 28, casi esquina a Industria, inmediata al Paseo del Prado, mide 8 metros de frente por 26 metros de fondo; no tiene columnas interiores. Precio: 100 pesos mensuales. Se da buen contrato. Informes: Ferretería Plus Ultra, Galiano 12, esquina a Lagunas. UH 5179 8 feb.

ESPLENDIDO LOCAL

A dos cuadras de la Esquina de Tejas y una de la Calzada del Cerro, se alquila, propio para industria o almacén. Se cede muy barato, Trinidad 22, Cerro, entre Consejero Arango y Carbajal. Informes teléfono A-8306. H 5615 8 feb.

UN LOCAL CERCA DE GALIANO

con 270 metros y cinco cuartos altos, se alquila propio para almacén, garage o talleres de cualquier industria; es punto muy céntrico: Zanja 24. Informes teléfono M-4864, o en la misma de 9 a 11 y de 1- a 2. U H 5990 8 fb

OBISPO No. 20

Se alquila este local; su dueño calle 15 número 220, entre F y G, Vedado. Precio módico. UH S 943 12 feb.

PARA COMERCIO

Se alquila un hermoso local en la calle de Aguiar 134, entre Muralla y Sol, acabado de fabricar, propio para comercio, industria o almacén, con 450 metros de capacidad. Para más informes: J. Barquín y Co. Muralla y Aguiar. Teléfono A 7858. UH 5772 14 feb.

PARA ALMACEN O INDUSTRIA

Alquilo espaciosa y nueva nave Revillagigedo y Tallapiedra, con salón alto. Superficie 400 metros. Informa: Dr. Lamelas. Cuba 62. Telf. M 1812. UH 5810 14 feb.

PARA establecimiento se alquila gran local con su accesoria anexa en Zanja esquina a Oquendo. La llave en la ferretería. Informes: A-6420. 6105 13 feb.

SE alquila local de cien metros con dos salones, patio y servicios. Precio: sesenta pesos. Lamparilla 26. Tel. M-5198. 6251 9 feb.

(14)—Barrios

SE ALQUILA hermoso local para establecimiento, en Durege y Correa, Reparto Santos Suárez, contrato largo y alquiler 40 pesos. Informan en la misma o Tel. M-1429. S 1016 11 feb.

(E) GARAGES

SE ALQUILA el garage en la calle 17 números 480-482, entre 10 y 12, con entrada independiente. Informan en el teléfono F-5386. U. H. 5680 7 Feb.

(26)—Agencias de colocaciones

VILLAVERDE Y CA., O'REILL 13 TELEFONO A-2348

Cuando usted desee tener un buen servicio de cocineros, dependientes, criados, camareros, ayudantes, porteros, jardineros, chauffeurs, fregadores, etc., etc. Llame a esta antigua casa que dispone siempre de personal práctico y conocido para todos los giros, se mandan a toda la Isla. O'Reilly 13. Teléfono A-2348. U H 5308 5 feb.

AGENCIA LA ESTRELLA, COLON 32. TELEFONO M 9578.

Ofrécese cocineros, ayudantes, fregadores, camareros, criados, dependientes café, fonda, carnicería, repartidores de cantinas, chauffeurs, cocineras, criadas manejadoras, sirvientes de clínica. Informan: Colón número 32. M 9578. UH S 483 17 feb.

(F) SE NECESITAN

(17)—Criadas de mano y Manejadoras

SE solicita muchacha o muchacho con pocas pretensiones para sencillos quehaceres y dormir en la colocación. Informan: Milagros 37 entre Bruno Zayas y Cortina. Tel. I-6072. S. 1029 9 feb.

(19)—Cocineras

SE SOLICITA una muchacha de mediana edad (española) para cocinar y quehaceres de la casa. Informan Mercado Unico kiosco 19, Evangelina Rivero. 6115 9 Fb.

SOLICITO una cocinera y una criada y también una señora sola que sea de moralidad, para alquilarle una hermosa habitación, que sepa coser y cortar a la moda. Se le garantizan casas ricas, para hacer buenos vestidos, hay teléfono, en casa para anunciar su costura. Calle Agramonte esquina a Lanuza, Reparto Almendares. Pasa la guagua cubana por la puerta 6250 9 feb.

SOLICITO cocinera española que ayude limpieza a corta familia y duerma acomodo. $25.00. Calle 30 entre 5a. y 3a. Reparto Miramar. FO-2213. 6272 8 feb.

SE solicita cocinera para matrimonio, ayudar a otros quehaceres. También una muchachita de 14 años o 15 años para cuidar a una niña, ambas tienen que dormir en la colocación. Se exigen referencias. Galiano 110, segundo piso. (No moleste en el primero). S. 1030 9 feb.

SE NECESITAN

SE SOLICITA un abuena cocinera, tiene que dormir en la colocación. Sueldo 25 pesos. Tel. I-2484. E 230 ind. 6 feb.

(25)—Varios

AGENTES

En todos los pueblos, ciudades, ingenios, etc., de la Isla, se necesitan urgentemente, que conozcan el giro de víveres (no deben estar empleados ni establecidos en casas del ramo). Todo el que lea este anuncio, escribir hoy carta o postal para enviarle en seguida el cuestionario. Buena oportunidad para personas serias y cumplidoras. "Agencia General", Apartado 656, Habana. 6197 13 feb.

SOLICITAMOS barnizadores que hayan trabajado en mueblería. Franco 51-B, entre Benjumeda y Desagüe. 6234 9 feb.

OPORTUNIDAD

Necesito socio con no menos de $3,000; ha de ser educado, trabajador y de buenas referencias. Acabo de llegar de Estados Unidos, con representaciones exclusivas para Cuba, de 10 fabricantes. No es necesario hacer toda la inversión al principio. No se darán informes por correspondencia sino en persona. Al interesarse deberá decidir prontamente y si carece de lo arriba expuesto no se moleste. Escriba al señor J. A. Cuarto 412, Hotel New York. 6246 8 feb.

¡¡GRAN NEGOCIO!!

Se solicita un socio con dos mil pesos, para igualar capital; el mismo manejará su dinero para mandarle del campo, carne de res y puerco, matada, pescado, ostiones, habas y huevos para venderlo en un barrio populoso de esa; ganará mucho dinero por poderlo dar más barato que se vende en esa. Informa José Luna. Sabalo, provincia de Pinar del Río. 6249 13 feb.

SE SOLICITA UN PLANCHADOR ESPAÑOL PARA TINTORERIA QUE SEPA CUMPLIR CON SU OBLIGACION Y SEA FORMAL, SI NO REUNE ESTAS CONDICIONES QUE NO SE PRESENTE. SE LE DA SUELDO, CASA, COMIDA Y ROPA LIMPIA. TINTORERIA LA LEONESA, REAL, 62, MARIANAO. 6033 10 Feb.

PARA ampliar fábrica de perfumes, estilo francés solicito socio con dos mil pesos. Vendo imprenta tipos y guillotina en 250 pesos. Belascoaín 648, altos, M-6647. 6277 8 feb.

SOLICITO socio que sea económico, para giro fonda; poco dinero. Lamparilla 24, Habana. 6276 8 feb.

SOLICITAMOS sirvientas, colocación, casa y comida 40 centavos diarios. Comodidad, protección, economía y decencia. Pida informes La Alianza. Sociedad Protectora de Sirvientas. Lealtad 111, teléfono U-6165. 6273 8 feb.

(G) SE OFRECEN

(27).—Criadas de mano y Manejadoras

SE DESEA colocar una buena criada de comedor o cuartos, acostumbrada al servicio de buenas casas y tiene recomendaciones de ellas. Informan por teléfono F-1925. U H 6012 12 8 fb

SE DESEA colocar una joven española de criada de manos o para cuartos, sabe coser, calle F esquina a 9. Teléfono F-1910. 6111 9 feb.

SE ofrece una manejadora blanca que habla inglés; una criada polaca muy cumplidora; una cocinera cubana blanca; todas con buenas referencias. Llame al telef. A-4175. U.H.S. 967 7 feb.

DESEA colocarse una joven española de criada de mano o de cuartos; sabe zurcir bien y desea casa de moralidad. Informan teléfono U-3342. U H 5989 8 fb

SE DESEA colocar joven española de criada de mano en casa de moralidad; sabe su obligación; tiene buenas referencias. Informan Teniente Rey 77. M-3064. U H 5980 7 fb

SE DESEA colocar una joven española de criada de mano o manejadora; lleva tiempo en el país. Teléfono M-5836. U H 5984 85 8 fb

SE DESEA colocar una muchacha joven española para criada de mano o cuartos; sabe cumplir con su obligación; lleva tiempo en el país y tiene referencias. Teléfono F-4225. U H 5914 7 fb

SE DESEA colocar una muchacha para cuartos o manejadora, va a los repartos. Informan Vista Hermosa letra A esquina a Domínguez. M-9681. Cerro. 6170 9 Fb.

DESEA colocarse joven española para criada de mano o de cuartos, es seria y cumple con su obligación, tiene referencias. Informan teléfono U-4669, Milagros. 6224 9 Fb.

JOVEN española desea colocarse de criada de mano o de cuartos, tiene referencias. Informan teléfono U-4469. Consuelo. 6221 9 Fb.

DESEAN colocarse dos jóvenes españolas una de criada de manos y otra de cocinera, tienen muy buenas referencias. Informan calle 21 entre D y E número 264. Tel. F-5897. 6118 9 feb.

DESEA colocarse una española de criada de cuartos o manejadora, sabe cumplir con su obligación. Informan en San Pablo y Cocos, bodega. Tel. U-4024. 6117 9 feb.

SE DESEAN colocar dos jóvenes españolas para cuartos, saben de cocina, preferible en la misma casa, tienen referencias, son formales. Llamen al Teléfono I-5732. 6096 9 feb.

SE DESEA colocar una joven española para criada de manos y también sabe coser, prefiere dormir fuera, Sol e Inquisidor. Teléfono M-4054. U H 6085 9 feb.

SE DESEA colocar una muchacha de criada de manos o para cuartos, tiene referencias, menos de 25 pesos no se coloca. Teléfono A-4175. 6062 9 feb.

SE DESEA colocar una joven española para criada de manos o de cuartos, quiere casa formal sabe cumplir con su obligación, quiere ganar 25 a 30 pesos, sino no se molesten. Calle I número 6 entre 9 y 11. Tel. F-1586. 6066 10 feb.

DESEA colocarse una muchacha española sabe cocinar y limpiar; San Francisco 20, Víbora. Telf. I 2506. 6196 9 Fb.

DESEA colocarse una muchacha española para criada de mano o de cuartos; tiene quien la recomiende; Telf. I 2206. 6112 9 feb.

JOVEN española se coloca para criada de mano o cuartos; entiende algo de cocina. Telf. A 4058. UH 6200 8 feb.

JOVEN española desea colocarse de criada de mano; sabe cocinar; se coloca para los quehaceres de casa chica. Es formal; tiene referencias. Telf. A 5935. UH 6203 9 feb.

DESEA colocarse una joven española de criada de mano o manejadora; tiene referencias. Informan: Merced 96. 6204 9 feb.

DESEA colocarse una muchacha española de criada de mano en casa de moralidad; sabe su obligación. Informan en el teléfono FO 1717. 6206 9 feb.

DESEA colocarse un aseñora española de criada de mano; entiende un poco de cocina; para dormir fuera. Telf. F 5141. 6207 9 feb.

DESEA colocar una joven española de criada de mano o cocinera. Teléfono F 4580. UH 6214 8 feb.

DESEA colocarse joven española de criada de mano; sabe su obligación; lleva tiempo en el país; tiene referencias. San Lázaro 269. U 3562. 6133 9 feb.

SE OFRECE una muchacha española de criada de mano; entiende de cocina; tiene recomendaciones. Informan U 3562. 6134 9 feb.

SE DESEA colocar una joven española para criada de manos o manejadora, tiene buenas referencias, sabe cumplir. Informan teléfono FO-1708. S 1023 8 feb.

SE OFRECEN

SE DESEA colocar una muchacha de criada de manos, en casa de familia decente. Informan Teléfono I-2531. S 1021 9 feb.

DESEA colocarse una joven española, de criada de manos o manejadora, tiene referencias. Informan Teléfono I-1683. S 1017 9 feb.

UNA joven vizcaína desea colocarse de criada de manos o de cuartos, sabe lavar y planchar ropa fina. Informan Teléfono FO-1437. U H S 1013 9 feb.

SE DESEA colocar una muchacha de criada de manos o manejadora o de cuartos, tiene buenas referencias. Informan Tel. F-1908. 6217 9 feb.

UNA joven española desea colocarse para criada de comedor o de cuartos o para manejadora, es cariñosa con los niños. Teléfono I-3443. 6216 9 feb.

UNA joven española desea colocarse para criada de manos o para los quehaceres de un matrimonio. Tiene buenas referencias, es formal y sabe cumplir con su obligación. Informan Teniente Rey 77. Tel. M-3064. 6125 9 feb.

SE desea colocar una joven de manejadora y sabe coser y bordar y planchar bien. Llamen al telef. M-9461. 6226 9 feb.

SE desea colocar joven española, de criada de mano o manejadora; tiene referencias. Informan: U-5232. 6225 9 feb.

SE desea colocar una joven española, de criada o manejadora; es seria y desea casa de moralidad. Informan: FO-1125. 6227 9 feb.

ENGLISH speaking girl, (Fair) desires position with english speaking family as nurse or maid. May: Gloria 125. Upstairs Room 17. Phone A-0684. 6228 9 feb.

SE desea colocar una joven española, de criada de mano. Informan: M-5096. 6120 9 feb.

DESEA colocarse una parda de mediana edad, de criada de mano con un matrimonio o corta familia. Telef. M-3126. 6048 9 feb.

SE desea colocar una joven de criada de mano o manejadora. Informan: F-5560. 6239 9 feb.

SE desea colocar una joven de criada de mano o manejadora. Informan: F-3517. 6240 9 feb.

SE desea colocar una muchacha española, para criada de mano; para limpiar por horas. Telef. A-3107. 6244 9 feb.

DESEA colocar una joven española, de criada de mano; o por horas; entiende alg ode cocina; duerme en la colocación o fuera, en la misma una señora española, de cocinera; saber hacer dulces; duerme fuera; tiene referencias. F-3115. 6178 9 feb.

SE desea colocar de criada de mano, de cuartos o cocinera, para más informes: Industria 70. Tel. M-8774. 6241 9 feb.

JOVEN española, desea colocarse para los trabajos de habitaciones o atender la costura de la casa; tiene referencias. Informes: Sol 8, telef. A-8082. U.H.S. 6248 9 feb.

SE desean colocar dos muchachas españolas para criadas de mano o de cuarto o manejadoras. Informan telef. A-8855. 6252 9 feb.

DESEA colocarse una joven española, para criada de mano o manejadora o por horas; tiene referencias buenas. San Nicolás 145, bajos. Tel. M-5327. 6258 9 feb.

SE desea colocar una joven española, para criada de mano o manejadora si es corta familia; cocina y limpia. Tiene referencias. Informan. Tel. I-6183. U.H.S. 1032 9 feb.

SE desea colocar una joven española para criada de mano o comedor, desea una casa seria con referencias. 23 y Baños. Telef. F-3036. 6267 9 feb.

SE desea colocar señora de mediana edad española para criada o para todo, si es matrimonio solo; tiene referencias. Amistad número 45, bajos. Preguntar por María. 6283 9 feb.

SE OFRECE una joven española para todo el servicio de un matrimonio; tiene buenas referencias y es trabajadora. Teléfono M-3229. 6279 9 feb.

(28).—Criadas de Habitaciones y Coser

DESEA colocarse para cuartos y coser señora de mediana edad, acostumbrada al buen servicio, pudiendo dar inmejorables referencias de buenas casas en que ha prestado sus servicios. Informan teléfono F 4667. UH 5175 7 feb.

DESEA colocarse una muchacha española en casa de moralidad para cuartos o criada de mano; sabe coser; tiene referencias. Informan: Telf. M 5666. UH. 5771 7 feb.

DESEA colocarse joven española formal en casa de moralidad, para habitaciones o criada de mano o manejadora. Tiene referencias. Informan teléfono U-4669, María. U H 5969 8 fb

SE DESEA colocar joven española para habitaciones y zurcir ropa; sabe planchar vestidos de señora, comedor; tiene referencias; no tiene melena; teléfono A-6465. U H S 991 8 feb

JOVEN española desea colocarse de criada de cuartos o de comedor o criada de mano o manejadora, lleva tiempo en el país, tiene buenas referencias. Informan teléfono U-2386, también va al campo. Florinda. 6222 9 Fb.

JOVEN española desea colocarse para cuartos o comedor, tiene referencias. Informan teléfono U-4669. Angeles. 6220 9 Fb.

SE DESEA colocar una muchacha lo mismo para cuarto que para comedor, lleva tiempo en el país es trabajadora y está acostumbrada al servicio, tiene referencias de las casas donde ha trabajado, vive en la calle 2 esquina a 37, teléfono F-4404. 6074 9 feb.

SE desea colocar una muchacha española de criada de cuartos o de mano o para coser en tintorería o para matrimonio solo. Tiene buenas referencias. Teléfono A-1443. U.H. 6257 9 feb.

SE ofrece joven española para el servicio de cuartos y coser; está acostumbrada al servicio fino de buenas casas y con referencias de las mismas; sabe perfectamente trabajar y planchar ropa fina; desea buena familia. Informan: telef. A-5533. U.H. 6285 11 feb.

(29).—Criados de mano

MATRIMONIO español desea colocarse, juntos o separados; él criado de mano, jardín o portero y ella es cocinera repostera; referencias de las mejores casas; sin pretensiones. Informes teléfono F-5835. U H 5964 7 fb

BUEN criado de mano, 38 años, serio y cumplidor, se ofrece para casa particular con buenas referencias y sin pretensiones, tiene uniformes blancos para la mesa. Informan teléfono A-8253. 6181 9 Fb.

CRIADO DE manos de alguna edad se ofrece para casa de buena familia, con buenas referencias y práctica en el servicio de mesa y limpieza, tiene informes para la misma, informan teléfono M-3431. 6182 9 Fb.

SE OFRECE un criado de mano, sabe planchar ropa de caballero, con buenas referencias, en la misma se ofrece un cocinero. Teléfono K-1493. 6113 9 Fb.

SE OFRECE criado práctico y cumplidor con buenas referencias y modestas pretensiones. Teléfono F-3208. U H 6185 14 feb.

UN BUEN criado desea colocarse como primer criado en casa particular; sabe todo buen servicio de las mejores familias que ha servido; sirve a la rusa; hace coteles; plancha ropa de caballero; tiene referencias de las mejores familias; para informes: Telf. M 2134. UH 6218 9 feb.

SE DESEA colocar un joven español de criado sabe trabajar, tiene referencias. Informan K y 27. Teléfono F-1919. 6141 9 feb.

SE DESEA colocar un buen criado de manos y sabe manejar máquina, tiene buenas referencias. Informan calle K y 27. Tel. F-1919. 6140 9 feb.

CRIADO de mano español, práctico en servicio fino y con buenas referencias, solicita colocación sin pretensiones. Informan: Animas 68, bodega. Tel. A-8563. U.H. 6245 8 feb.

(30).—Cocineras

UNA española desea colocarse de cocinera; lleva tiempo en el país; no le importa limpiar y cocinar si el sueldo lo amerita. Informan teléfono U-5235. U H 5986 8 fb

SE DESEA colocar una general cocinera repostera, sin pretensiones, blanca, de mediana edad. No duerme en la colocación, ni saca comida. Es muy cumplidora de su obligación. Informan teléfono A-6934. U H 5982 38 8 fb

DESEA colocarse una española para cocinar para corta familia o para todo el servicio de un matrimonio. Teléfono U-4692. U H 5905 7 fb

SE OFRECEN

EDSEA colocarse una cocinera solamente para la cocina; hace plaza. M-6698. U H 5944 45 8 fb

SEÑORA catalana, se coloca de cocinera y repostera en casa de corta familia; sin pretensiones: no ayuda a los quehaceres y sabe hacer compra y tiene referencias. Informes tel. F-5044. 6176 9 Fb.

DESEA colocarse una señora para cocinar y limpiar, menos de 30 pesos no se coloca. Informan tel. U-2386, Elena. 6623 9 Fb.

SE DESEA colocar una cocinera repostera, duerme en la colocación, va al campo. Informan F-1907. 6171 9 feb.

SE DESEA colocar una cocinera y repostera, tiene referencias y sabe cumplir con su obligación. Para informes calle 14 número 160. Teléfono F-3154, Vedado. 6192 9 feb.

SE COLOCA una señora peninsular para cocinar y si es corta familia para la limpieza y cocina. Llamen Tel. M-3687. 6191 9 feb.

UNA buena cocinera desea colocarse en la calle 10 y 3a. Vedado. Pregunten por Andrea. 6190 9 feb.

DESEA, colocarse una buena cocinera blanca, sabe hacer dulces y es económica, duerme en la colocación y ayuda a los quehaceres. Sueldo 25 pesos. Dirección Monte 259 altos, bodega. 6080 9 feb.

DESEA colocarse una señora española de mediana edad para cocinera, es limpia y formal y hace plaza. Calle 9 número 11, Villa María. Tel. F-1950. U H 6053 9 feb.

UNA señora española desea colocarse para cocinar; sabe cocinar; lleva tiempo en el país; entiende un poco de repostería; informes: Basarrate 16. 6194 7 feb.

DESEA colocarse una señora española de cocinera o criada de mano; va al campo; vengan a buscarla a Inquisidor 5, letra A. Telf. A 3479. 6199 9 feb.

DESEA colocar una cocinera de color en casa particular o de comercio; sabe cocinar a la española y a la criolla; tiene buenas referencias. Telf. A 6328. 6213 9 feb.

DESEA colocarse una joven española de cocinera; tiene referencias. Informan: calle 8 y 25. F 1993. 6211 9 feb.

SE DESEA colocar una joven catalana, para cocinera con buenas referencais, sabe repostería, no duerme en la colocación. Tel. A-9364. S 1022 9 feb.

SE DESEA colocar una señora peninsular de cocinera en casa particular o establecimiento, cocina española y criolla, desea famila de moralidad. M-3623. 6099 10 feb.

SE DESEA colocar una joven española de cocinera o para la limpieza u otra ocupación análoga. Informan A-4045. 6097 9 feb.

SE COLOCA una joven de color para cocinar a corta familia, sabe cocinar o limpiar a matrimonio en el Vedado, duerme fuera, calle I número 14. Panchita. 6987 9 feb.

SE DESEA colocar una señora de mediana edad española, para cocinar y hacer alguna limpieza, siendo corta familia, entiende algo de repostería, es limpia y formal, desea casa formal y tiene referencias todas las que quieran de las sasas donde ha trabajado, Vedado calle 3a. entre 10 y 12 número 467 y pregunten por Ramona Gómez. 6086 9 feb.

DESEA colocarse una buena cocinera española; no le importa ir a la plaza, ni cualquier parte de la Habana; ha trabajado en buenas casas de familia. Dirección: Calle I 195. Telef. F-2568. U.H. 6229 9 feb.

SE desea colocar una muchacha de color, de cocinera, duerme fuera. Informan: F-2578. 6232 9 feb.

SE ofrece una cocinera del país, cocina a la criolla y a la española; entiende de repostería; tiene quien la garantice. Para informes: Calle 11 número 490, Vedado. 6035 9 feb.

SE desea colocar una señora de mediana edad, española para cocinar; lleva tiempo en el país; sabe bien de repostería y con buenas referencias. Informan San Rafael 65, altos. Pregunten por F. Rodríguez. 6237 12 feb.

SEÑORA española de mediana edad, desea colocarse para cocina o cuartos y repasar ropa. Casa de moralidad. San Isidro núm. 11. Telef. A-3007. 6231 9 feb.

SE ofrece una española, para cocina solamente; no tiene inconveniente en ayudar algo; duerme fuera y recomienda su trabajo. Informan: Zapata esquina a B, bodega. Tel. F-5762. S. 1026. 8 feb.

DESEA colocarse joven española para cocinar y limpiar si es corta familia; es trabajadora y formal. Informan: Avenida de Acosta y San Francisco. Telef. X-1782. 6247 9 feb.

SE desea colocar una joven española para cocinar y si es corta familia, para todos los quehaceres; tiene referencias. Informan en J y Calzada, habitación 119. Edificio Carneado. 6254 9 feb.

UNA señora de mediana edad, se desea colocar de cocinera; no duerme en la colocación. Informan: telef. A-9068. 6253 9 feb.

SE desea colocar señora de mediana edad, española, cocina a la española a la criolla o cualquier cocina extranjera; tiene buenas referencias; no duerme en la colocación. Tel. F-5221. U.H.S. 1028 9 feb.

SE desea colocar una cocinera austriaca, cocina española, criolla. Sabe de repostería, habla español. Informan. M-9578. 6275 9 feb.

SE desea colocar una cocinera de color, de mediana edad, sabe cumplir con su obligación; no duerme en la colocación. Informan en el telef. I-6183. U.H.S. 1031 9 feb.

SE desea colocar un matrimonio austriaco; ella cocinera y él criado; hablan español y tienen buenas referencias. Informan M-9578. U.H. 6269 9 feb.

ESPAÑOLA joven y seria desea colocarse para cocinar, limpiar a matrimonio solo. Sueldo 25 pesos. Telef. A-9528. 6268 9 feb.

SE desea colocar una señora de mediana edad para cocinar y limpiar para un matrimonio o para cocinar solamente, una cocina sencilla. Se coloca también para limpiar por horas. Telef. M-3140. U.H. 6266 9 feb.

(31).—Cocineros

SE DESEA colocar un joven español de cocinero; cocina a la española, criolla y francesa y a la americana; conoce toda clase de dulces y de repostería. Tiene referencias. Informan: Telf. M-1121. U H 5974 8 fb

UN JOVEN asiático muy buen cocinero desea colocarse en casa particular, cocina a la criolla, española y francesa, entiende repostería, sabe cumplir con su obligación, biene buenas referencias. Informan Teléfono A-9334. Reina esquina Escobar. 6101 9 feb.

COCINERO español se ofrece para casa de huéspedes, comercio o particular. Tel. X-1957. 6195 9 feb.

SE OFRECE un cocinero para casa particular o huéspedes, que sea buena, sino que no se moleste. Teléfono M-3319. 6064 9 feb.

UN COCINERO joven chino cocina a la criolla o española muy bien; sabe hacer dulces muy buenos; tiene referencias; siempre limpiecito en la cocina; trabajo muy práctico; desea colocar en casa particular informan: calle Dragones esquina a Manrique, bodega. Telf. A 7939, pregunten por Roque Wah. 6212 9 feb.

COCINERO en general, buenas referencias, desea colocación de cocina española y criolla; entiende de repostería. Informan: M-3168. 699 9 feb.

SE ofrece cocinero español con referencias, cocina española, francesa y criolla. Informan a todas horas. Tel. M006 M-5230. S 1028 9 feb.

COCINERO español, cocina criolla, española, francesa y es repostero, con referencias; desea colocarse en particular o comercio. Telef. A-8668. U.H. 6255 8 feb.

DESEA colocarse un hombre de color, de ayudante de cocinero en la casa de particular; ha trabajado en varios hoteles, siempre cumplidor de su obligación. Llame al telef. F-4216. José Miguel. U.H. 6261 9 feb.

SE desea colocar un joven de color, para cocinero, cocina a la criolla, francesa, española; sabe hacer dulces; tiene buenas referencias. Tel. F-4216. 6286 9 feb.

DESEA colocarse cocinero joven, español, repostero y con buenas referencias de las casas en que ha trabajado. Trabaja casa de familias, hoteles y restaurants o tienda o almacenes de víveres. Informan: tel A-3318. U.H. 6280 9 feb.

MAESTRO cocinero repostero, joven del país, acostumbrado a trabajar en hoteles y casas particulares, con referencias de las mismas, desea colocarse. Informes: Reina 14 altos. Telef. M-2513. 6288 9 feb.

10 CENTAVOS DE 7 A. M. A 4 P. M.; Y DE 4 A 10 P. M. 15 CENTAVOS

SOLICITUDES DE TRABAJO: DIEZ CENTAVOS

DEPARTAMENTO DE ANUNCIOS CLASIFICADOS

10 CENTAVOS DE 7 A. M. A 4 P. M.; Y DE 4 A 10 P. M. 15 CENTAVOS

M.E.C.D. 2016

MAS ANUNCIOS DE ULTIMA HORA

SE OFRECEN

(33)—Chauffeurs

SE DESEA colocar un chofer joven español en casa particular o del comercio; tiene inmejorables referencias de las casas que trabajó. Informan teléfono U-2056, pregunten por Pedro.
U H 6037 8 fb

CHOFER español desea colocarse en casa particular o comercio; maneja cualquier máquina y no tiene pretensiones; tiene recomendaciones de las casas que trabajó. Teléfono A-3070.
U H 5212 7 fb

CHAUFFEUR español desea colocarse en casa particular o comercio; tengo inmejorables referencias de las casas en que he trabajado; manejo toda clase de máquinas. Informan teléfono F-2255. Pregunten por Gómez.
U H 5918 8 fb

SE DESEA colocar un chauffeur con práctica, sabe manejar cualquier máquina, sueldo de situación y sin pretensiones, tiene quien lo recomiende. Teléfono A-6203.
U H 6161 9 Fb.

CHAUFFEUR mecánico peninsular, se ofrece a casa particular, conoce bien el tráfico y tiene buenas referencias. Teléfono M-4973.
6169 9 Fb.

DESEA colocarse un joven español de chofer en casa particular o de comercio; lleva ocho años de profesión. Informan en el Telf. F 4643. Calle 18 número 9. José Fernández.
6205 9 feb.

CHAUFFEUR español joven con 10 años de práctica y buenas referencias desea casa particular o de comercio fijo o por horas. Aviso al Telf. F 2704. Isidro Murias.
6210 9 feb.

CHAUFFEUR joven español desea colocarse en casa particular o de comercio tiene buenas recomendaciones de las casas donde ha trabajado y no tiene pretensiones. Para más informes llame al teléfono F- 2323 o al F-4156.
6130 9 feb.

CHAUFFEUR se ofrece joven salmantino, habla francés, puede enseñarlo, buenas recomendaciones; larga práctica, conocedor tráfico Madrid, Burdeos, sin pretensiones Pregunten por Ramos. Tel. M-2586.
6236 9 feb.

(34).—Tenedores de libros y Oficinistas y Empleados

EXPERTOS tenedores de libros, nos hacemos cargo de cualquier clase de contabilidad por horas. Practicamos balances. Módicos precios. Informan: Luyanó 78 A. Teléfono I 1409.
U H5781 7 feb.

JOVEN español de 18 años, desea trabajar como ayudante de carpeta; entiende un poco de mecanógrafo o de dependiente de comercio; tiene buenas referencias de las casas comerciales y oficinas en que ha trabajado. Informan teléfono F-5016, Vedado.
U H 5995 8 fb

CHAUFFEUR joven, japonés, desea colocarse en casa particular, con buenas referencias. Neptuno 206. Tel. 2946.
6271 9 feb.

(35).—Varios

SE OFRECE un mecánico electricista, ha instalador para finca próxima a la Habana, hotel o casa particular, lo mismo es práctico en pintar elevadores, engrasar y reparación de los mismos. Informan Someruelos número 13, teléfono A-5560.
6162 12 Fb.

SE OFRECE por horas o a domicilio y a precios muy económicos, una buena modista de corte y costura que sea. Calle 19 número 249, altos, entre E y F, Vedado.
6179 16 Fb.

UNA SEÑORA desea hacerse cargo de un niño, casa fresca, no hay otro niño. Informan en la peletería La Caprichosa, dos cuadras más arriba de La Balear, teléfono K-1493.
6114 9 Fb.

OPERADOR barnizador se ofrece, no tiene pretensiones. Informes A-2348.
6164 9 Fb.

UNA SEÑORA práctica, solicita un lavado de ropa fina de señora y niños. Se desea colocar una criada española y una manejadora y una cocinera; otra de color y una para cuartos, sabe cortar, todas tienen referencias. Teléfono FO-1886.
6144 9 Fb.

SE OFRECE un matrimonio español para encargado de casa huéspedes o inquilinato, para sereno o manejar ascensor, no les importa salir al campo. Informan Salud número 1, café, de 8 a. m. a 6 p. m. Teléfono A-3823. García.
6151 9 Fb.

CHAUFFEUR español mediana edad, desea colocarse casa particular o comercio, más de diez años de práctica, conoce cualquier clase de máquina, buenas referencias, entiende de mecánica. Informan tel. A-6505.
U H 6100 9 feb.

DESEA colocarse un muchacho español para ayudante de chauffeur. Informan Teléfono A-0388, de 4 a 9 p. m.
6193 9 feb.

UNA señora desea una casa de señora sola para acompañarla y coserle algo y otros quehaceres sencillos. Informan F-4137, en el Vedado.
6073 9 feb.

DESEA colocarse una señorita para atender alguna vidriera o establecimiento; formal y sin compromiso y buenas referencias. Informes: Municipio 15 B, Atarés. Josefina. Telf. I 1784.
6135 9 feb.

SE OFRECE chauffeur mecánico peninsular, práctico en toda clase de máquinas y con recomendación de casas particulares que trabajó mucho tiempo. No tiene pretensiones. Telf. A 4792.
UH 6201 8 feb.

MUCHACHA española desea colocarse por horas o todo el día; no duerme en la colocación. Telf. U 5669.
6219 9 feb.

SE OFRECE española para coser ropa en tintorería o casa particular, tiene recomendaciones. Informan A-4045.
6098 9 feb.

SE OFRECE carpintero práctico en electricidad, mecánica, albañilería y pintura para hotel o edificio, por ser del giro. Referencias buenas y garantía. A-3049.
6094 11 feb.

MATRIMONIO se ofrece para encargado de casa de apartamentos o inquilinato, de oficio carpintero, práctico en electricidad, mecánica, albañilería y pintura, tiene quien le garantice. A-3049.
6093 16 feb.

SE desean colocar dos jóvenes españoles, uno para portero o sereno y el otro para camarero; tienen los dos buenas recomendaciones de las casas que han trabajado. Informes: telef. A-4537.
U.H. 6233 9 feb.

SE ofrece una lavandera de color para casa de familia o para su casa, experta en toda clase de ropa; tiene quien la garantice. Para informes: Llame a F-1661. Pregunte por Caridad.
6036 9 feb.

SE desea colocar un hombre para cuidar una finca. No tiene pretensiones. Informan: Antón Recio 98 altos. Pregunten por Honorio González.
6256 9 feb.

SE ofrece una niña de 13 años, para cuidar a un niño o ayudar a hacer limpieza en una casa pequeña. Dan razones en Dragones núm. 29.
6260 9 feb.

SE desea colocar joven 17 años, para casa comercio u otra cosa análoga. Entiende algo de oficina. Telef. M-3218. Tiene referencias.
6290 9 feb.

JARDINERO español desea colocarse, recomendado por familias distinguidas donde trabajó mucho tiempo. Cumple con su trabajo, es formal y honrado, friega máquinas; desea casa seria. Informes: Llame A-6794. Bodega Manuel. Llame.
U.H. 6292 9 feb.

ANUNCIESE EN EL DIARIO DE LA MARINA

(L) COMPRA Y VENTA DE FINCAS

(36)—Urbanas

VENDEMOS DOS MAGNIFICAS CASAS MODERNAS

por tener que embarcarme, una es de dos plantas, de estructura de concreto, carpintería de cedro y caoba, pisos finísimos, baño regio en cada planta, jardín, portal, sala, hall, tres hermosos cuartos, amplio comedor, despensa, cocina de gas, servicios para criados, se dan baratísimas. Su dueño en Juan Bruno Zayas número 27, esquina a Santa Catalina, a una cuadra del paradero de los tranvías de Santos Suárez.
U.H. 5881 7 feb.

PARA INDUSTRIA A $4.00

Vendo una manzana de terreno de 14,000 varas, pegada al paradero de Luyanó. Informan: Habana 39, altos. Sr. José P. Quintana. Telef. M-5824.
U H S 982 9 feb.

SE VENDE por necesitar dinero para otro negocio cases y chalets en los mejores puntos de la Víbora en menos precio del costo, modernos y acabados de fabricar, de lo mejor, a una cuadra de la Calzada, con 8 cuartos, 5 closes, 2 baños y uno, garage para 3 máquinas, y todas las demás comodidades y a una cuadra de los Colegios Maristas, Salesiano y Nuestra Señora de Lourdes y rodeados de parques a la brisa y en lo más alto de la Víbora. Jardín, portal, sala, comedor, 5 cuartos, 2 baños, traspatio, es una oportunidad comprar. Informan Vista Alegre número 80, esquina a Juan Bruno Zayas, trato directo con el dueño.
6149 21 Fb.

MAGNIFICO negocio. Se vende o cambia por otra casa o finca rústica, una de dos plantas en la Loma del Vedado, acera de la brisa, ofreciendo positivas ventajas al comprador. Trato directo. Informes Teléfono F-1871.
U H 6083 9 feb.

VEDADO
EN LA CALLE 19

Gran residencia de 27.32x50 metros total 1.366 metros. Edificio de una planta, jardines, portal, vestíbulo, sala, gabinete, hall, 4 cuartos de un lado, 3 cuartos del otro con 2 baños intercalados, comedor, pantry, cocina, 2 cuartos de criados con baño y servicio, garage para 2 máquinas con cuarto de Chauffeur. Frabricación de primera, techos monolíticos. Precio $55.0000. Dejo $30.000 en hipoteca al 7 por ciento.

EN LA CALLE 9 CERCA DE G

Vendo chalet de 13.66 x 23 metros, Bajos, jardín, portal, sala, recibidor, comedor, pantry, despensa, cocina, servicio emergencias, garage. Altos, gabinete, cuatro cuartos, baño intercalado, terraza. Fabricación de primera, techos monolíticos. Precio: 32 mil pesos. Oigo oferta.

EN LA CALLE 23

Vendo bonita casa estilo Renacimiento Español, mide 7x38 metros. Dos plantas independientes. Bajos, portal, sala, recibidor, hall, 3 cuartos, baño intercalado, comedor, cocina, pantry, cuarto de criado. Altos con 4 cuartos y las mismas comodidades. Fabricación de primera, techos monolíticos. Renta $190.00. Precio: $22.000.00. Trato directo con interesados.

Informa: M. de J. Acevedo. Notario Comercial. Obispo 59, altos. Teléfono M 9036.
E 273 6 feb.

SE VENDE la casa Calzada del Cerro número 468, casi esquina a la calle Auditor; para verla de 11 a 1. Informan Sol y Compostela, de 4 a 5. Sr. Luis López, bodega La Villa de Vivero. No corredores.
U H 6976 10 fb

REGALO DE UN SOLAR DE 422 VARAS

por escritura pública, situado calle 8 y 18, Almendares. Al que me compre chalet que costó $40.000 y hoy lo doy en $7.000 de contado y reconocer $20.000 al 7 1|2 por ciento; mide 1.400 varas, de esquina y se compone de portal, hall, cinco cuartos, dos baños de familia, comedor, tres cuartos y servicio criados, garage para dos máquinas, pues el chalet es otro regalo en el precio que lo doy. Situado Calle 12, próximo al Parque Luminoso. Si usted no puede comprarlo, propóngaselo a un amigo suyo y así ganará usted el solar arriba indicado. Decídase y pase por HABANA, 39, ALTOS ESQ. A CHACON
U H S 995 10 feb.

EN CONCEPCION 207

entre 11 y 12, una casa con portal, sala, comedor, dos cuartos, patio y traspatio, mampostería. Precio $4,200. Informan en la misma. Tel. I-4370.
5652 11 feb.

EN EL CERRO, HORROROSA GANGA

dos casas con portal, sala, saleta y dos cuartos con ocho cuartos interiores, entrada independiente, mampostería. Renta 100 pesos. Se dan en 8,000 pesos. Informes Santa Teresa 23. Tel. I-4370.
5655 11 feb.

CASAS. Vendo Virtudes una planta, cerca Belascoaín; mide 6.15 por 24 total 150 metros toda citarón. Precio: $9,500.

CRESPO cerca Animas azotea toda citarón mide 6 por 23 metros, renta 80 pesos. Precio: 10,500. También se cambian por otras, de mayor precio. Para informes: Campanería. M-7785. Habana 51.
6235 9 feb.

CORRE QUE LA PIERDE

Con $600 de contado y $1,800 por tres años, se vende bonita y moderna casa de mampostería y azotea en el reparto Lawton, compuesta de jardín, portal, sala, saleta, dos cuartos, baño intercalado, cocina y patio; mide 6.50 de frente por 24 de fondo. Informes: Tel. I-3465.
S. 987 7 feb.

BUEN negocio: se vende pegado al Hotel Almendares, casita moderna, techos monolíticos, compuesta de jardín, portal, sala, comedor, 3 cuartos, cuarto de baño intercalado; garage. Precio: $6000. Informes: Máximo Gómez número 60. A-4898. Díaz.
6088 8 feb.

VENTAJOSA inversión. Vendo finca tres cuartos caballería tierra colorada de primera, con pozo manantial, aparato dos cubos, tanque, arboleda frutales mayor cantidad naranjos, casa vivienda tabla y tejas, casa curar tabaco, tres aposentos, todo buen estado, cercada toda de piedra, no lejos carretera y población. Precio 4,000 pesos. Gana 350 pesos renta anual, por adelantado.

FINQUITA una caballería a dos cuadras carretera por donde circulan guaguas cada media hora. Buen terreno, pozo fértil con tanque aparato dos cubos, casa vivienda tabla y guano, caña, otra de tabaco. Precio 3,200 pesos, puede dejarse 1000 al 8 por ciento. Alfredo M. Lago, Maceo 1, San Antonio de los Baños.
6184 9 feb.

FINCAS RUSTICAS

(37)—Rústicas

COMPRO finca rústica no menor una caballería, provincia Habana, y paco con solares de espléndida situación. Teléfono M-8871. Horas de oficina.
6153 9 Fb.

FINCA de tres cuartos caballería se arrienda cerca de carretera y pegada a la Habana, propia para cultivo o leche. Informan A. Borch, San Lázaro 217, altos.
6188 8 feb.

PROPIA para vaquería arriendo toda o parte finca tres caballerías, cerca esta ciudad entre Loma Los Zapotes y Lucero, carretera Güines. Informan San Lázaro 30.
6095 11 feb.

(I) COMPRA Y VENTA DE SOLARES YERMOS

REPARTO MIRAMAR
EN LA 5a. AVENIDA

Vendo solares de esquinas y centro, con las siguientes situaciones:

EN LA CUADRA DEL RELOJ
Dos solares de centro con 1.251 varas cada uno. Precio a $15.00 vara. Oigo oferta.

EN LA 5a. AVENIDA
Vendo una segunda esquina y un centro. Precio a $15.00 vara. Dejo $20.000 en hipoteca.

EN LA 5a. AVENIDA ENTRE LAS CALLES 4 y 8
Un solar de centro con 1.251 varas. Precio $15.00. Oigo oferta.

EN 5a. AVENIDA ENTRE 20 y 22
Un solar de centro. Precio $15.00 vara. Oigo oferta.

EN 5a. AVENIDA GRAN ESQUINA
Muy cerca del Parque una gran esquina a $16.00 vara. Oigo oferta.

EN 5a. AVENIDA ENTRE 22 y 24
Un solar centro. Precio $15.00 vara.

EN LA 3a. AVENIDA ESQUINA 24.
Gran esquina con 1.564 varas. Precio $8.00 vara. Doy facilidades de pago.

EN 5a. AVENIDA
Tengo dos esquinas de Fraile y dos centros muy bien situadas por las que oigo proposiciones de personas interesadas, dando los informes personales.

VEDADO
EN LA CALLE DE PASEO CERCA DE LINEA

Gran esquina y centro 1.816 metros. Precio a $25.00 doy facilidades.

EN LA CALLE 12 PEGADO A 17
Solar 13.66 x 50 metros total 683 metros. Precio: $26.00 metro.

CALLE B GRAN ESQUINA
Mide 22.66x26·34 metros. Precio: a $26.00. Doy facilidades.

EN LA CALLE 25
Solar de 13.66x50 metros total 683 mertos. Precio: a $26.00 metro. Dejo $10.000 en hipoteca.

EN LA CALZADA DE JESUS DEL MONTE, ENTRE CONCEPCION Y ESTRADA PALMA
Vendo gran lote de terreno de 13.50 por 40 varas total 540 varas. Precio de oportunidad.

EN LA CALLE DE PATRICINIO
Vendo un gran lote de terreno de 22x43 m. total 949 metros. Precio a $7.50 el metro.

Trato directo con interesados. Informa: M. de J. Acevedo. Notario Comercial. Obispo 59, altos. Teléfono M 9036.
E 274 feb. 6.

POR disolución de sociedad vendemos 15 solares situados Almendares, Ampliación Miramar y Alturas del Río, los damos casi regalados. Para tratar, Habana 39 altos, José P. Quintana, telef. M-5824.
U H S 981 9 feb.

SE VENDE un solar en Almendares, en lo mejor de la Avenida primera, dos cuadras de la Fuente Luminosa, cuadra y media de los carros de la Playa, último, cuatro pesos vara, trato directo con su dueño. José Pena, San Lázaro 78, letra G, altos, Habana.
6163 11 Fb.

SE vende en el Reparto Santa Amalia, solar con 5 cuartos, cuatro de madera y uno de mampostería, pisos de mosaicos y servicios completos; renta $25. Precio $2,000. Informan: Monte número 60. A-4898. Díaz.
6262 8 feb.

(J) COMPRA Y VENTA DE ESTABLECIMIENTOS

SE VENDE una vidriera de tabacos y cigarros, abierta día y noche en uno de los mejores puntos de la Habana, por no poderla atender. Informes Sr. Pérez, Monte y Matadero, depósito de tabacos y cigarros.
U H 5517 18 7 fb

VENDO fonda, buena barriada, tiene contrato, poco alquiler, cantina y abonados. Doy facilidades de pago. Informan San Rafael 63-A, bajos, teléfono A-0894.
6180 9 Fb.

SE VENDE a la primera oferta una fonda por razones que se dirán al comprador. Informan en Sol número 105, zapatería entre Egido y Villegas.
6116 9 b.

COMPRO BODEGA O CAFE

Doy un crédito de $4,000 con doble garantía a cobrar 100 pesos mensuales y la diferencia se da en efectivo, si lo amerita el establecimiento. Amistad esquina a Reina, café de 10 a 12 a.m. señor Olegario G. García.
6242 9 feb.

FONDA: se vende por no poder su dueño atenderla; se da barata y a prueba de buen negocio; también se deja algo en pagaré. Informan: Oquendo y Desagüe. Carnicería. Manolo.
6291 14 feb.

(L) AUTOMOVILES

(38)—Compra

ALQUILO o compro camión de una a dos toneladas, carrocería abierta para reparto en la Habana. Teléfono M-1812. Alvarez.
6089 9 feb.

(39)—Venta

GANGA se vende un automóvil marca Peerless, de siete pasajeros. Informan en Morro 30, garage, Rafael.
6126 9 feb.

CAMIONES y repuestos para camiones, Tractores, maquinaria, y herramientas (nuevo y de uso) todo para importar, garantía en la mercancía y en la entrega, camiones de uso de las marcas Mack, White, Packard, Brockway y otros y repuestos para todas marcas de camiones. J. Bolaño, Hotel Habana, Belascoaín 645. Tel. A-8825.
6137 9 feb.

AUTOMOVILES

GANGA. Hudson tipo sport regalo $195. Fuelle, gomas, vestidura y pintura, sin estrenar, a toda prueba, con chapa. San Francisco entre San Miguel y San Rafael, garage.
6168 9 Fb.

GANGA. Chevrolet del 26, Balón, regalo $175, pintura, vestidura del paquete, gomas, acumulador, nuevo, con chapa. San Francisco entre San Miguel y San Rafael, garage.
6167 9 Fb.

SE VENDE un automóvil Buick tipo ligero, 6 cilindros en perfecto estado, chapa particular. Informan en Valle 4 altos entre Hospital y Espada.
6039 12 feb.

(LL) DINERO EN HIPOTECAS

(41)—Se ofrece

DINERO para hipoteca al 6 y 8 por ciento, damos para la Habana y Repartos, pudiendo cancelar parcialmente por partidas o mensual, como si usted pagara un alquiler; hacemos el préstamo en 24 horas, siempre que presente buena garantía. José P. Quintana y Co., Habana 39 altos, telef. M-5824.
U H S 980 19 feb.

DINERO en hipoteca, una partida 7.000 pesos; otra de $8.000; también cantidades pequeñas. Informa señor González. Teléfono A-3111 de 9 a 11 y de 1 a 2. A-5042.
U H 5975 10 fb

(42)—Se toma

TOMO en hipoteca 6,600 pesos al 8 por ciento, sobre propiedad moderna, tiene doble garantía, trato con el interesado solamente. José A. Ramos. Teléfono I-7455, calle Paz y Zapata, altos.
6148 9 feb.

(Ñ) ENSEÑANZAS

MECANOGRAFOS en un mes $5.00. Becas de mecanografía, Ortografía, Taquigrafía Pitman, Aritmética y piano. Todo por $5.00. Pagos adelantados. Clases diurnas y nocturnas. San Nicolás 82, bajos, entre San Rafael y San Miguel.
6090 8 feb.

INGLES EN TRES MESES

Inglés, profesor graduado con larga experiencia tiene horas libres. Método rápido y fácil. Preparación para exámenes del Instituto, Escobar 120. M-9352.
6166 7 mz.

PROFESORA

Da clases de Solfeo, Piano, Taquigrafía y Mecanografía en su domicilio. Perseverancia 16. Telef. M-7039.
S. 1024 26 feb.

(N) COMPRA-VENTA DE OBJETOS VARIOS

REGISTRADORAS NO COMPREN

sin antes ver los setenta distintos modelos y acabados, que estoy liquidando en competencia con cualquier casa. Aprovechen gangas hoy. Campanario 89.
6147 21 feb.

VENDO una máquina de escribir "Remington", tipo Notarial, muy barata, 25 pesos. Peñalver y Franco. Faustino Fernández.
S 1005 9 feb.

SE VENDEN juntos o separados los enseres de un café y fonda. También se alquila la esquina de Cuba y Chacón. Informan Colón 37.
6183 12 Fb.

SE VENDE un aparato Simplex para cine, poco uso, muy barato, último modelo, 2 taquillas, 1 mostrador chico y una vidriera con vidrios dobles para cualquier giro. Calle 8 letra C, entre 23 y 25.
6173 9 Fb.

SE VENDE un ventilador de 4 paletas, de techo, corriente 220 en $20, 4 ventiladores de pie de 12 y 16 pulgadas a $5 cada uno. Calle 8 letra C entre 23 y 25, Vedado.
6172 9 Fb.

BARBEROS se vende una silla de barbería, y un escaparate de luna, Jesús del Monte número 23.
S 1020 8 feb.

CAJAS DE CAUDALES

Gran existencia. Precios sin rival. Apodaca 58 entre Suárez y Revillagigedo.

PARA CAFE Y FONDA

Cantinas, vidrieras, mesas mármol y vitrolite, sillas legítimas de Viena, nuevas y de uso en buen estado, molinos de café, contadoras y toda clase de enseres. Apodacá 58, entre Suárez y Revillagigedo.

MUEBLES DE OFICINA

Burós, mesas planas y de máquina, libreros, sillas giratorias y otros objetos. Apodaca 58, entre Suárez y Revillagigedo.

MUEBLES EN GENERAL

Juegos cuarto, sala, y comedor y toda clase de piezas sueltas. Apodaca 58, entre Suárez y Revillagigedo.
6284 16 feb.

(P) PARA LAS DAMAS

CHAQUET, FRAC Y ESMOQUIN

Se venden estas tresprendas, en magníficas condiciones, tienen forros de seda. Una verdadera ganga. González, Cuba número 86. Tel. A-2869.
S 1008 12 feb.

CAMAS de uso. Se venden en lo que ofrezcan dos camas de hierro blancas, y una de madera estilo escaparate por embarcarse la familia, pueden verse de 9 a 11 y de 2 a 5 en Calzada 120 esquina a 8, Vedado.
6103 9 feb.

MECANICO EN GENERAL, I-4490

Limpiamos, arreglamos cocinas, calentadores, quitamos explosiones, traslado de lámparas, instalaciones eléctricas. Precios módicos, trabajos garantizados, le atenderemos en el acto. R. Fernández. I-4490.
6150 12 feb.

MASAJE TERAPEUTICO MATILDE

Alemany, graduada. Especialidad adelgazar artritis reumáticas, debilidad general, circulación sangre, reconstrucción senos, rejuvenezco cutis extra. Pida hora. Gabinete: Animas 15, o domicilio. Tel. M-2390.
2332 13 feb.

(Q) COMPRA Y VENTA DE INSTRUMENTOS DE MUSICA

SE VENDE un autopiano eléctrico y de pedal de muy poco uso, mueble elegante, precio barato. Calle 8 letra C entre 23 y 25. Vedado.
6175 9 Fb.

(S) MUEBLES Y PRENDAS

(51)—Compra

COMPRE SUS MUEBLES A PLAZOS

Precioso juego de cuarto por 10 pesos al mes; uno de sala 8 pesos; uno de recibidor, 5 pesos; una cama de hierro 3 pesos; un escaparate con lunas biseladas 4 pesos; una lámpara de sala, cuarto o comedor, 3 pesos; muebles de oficina y todo lo que abarca el giro, con grandes facilidades de pago. "La Casa López, Padre Varela número 76-D, (Belascoain) cerca Carlos III. Teléfono U 4541. Alquilamos muebles de todas clases. Hacemos cambios de muebles y los recibimos en fondo. No deje de visitar nuestra exposición. Ahorrará dinero y tiempo.
UH S 829 1 marzo.

(52)—Venta

MUEBLES

Fabricados e importados para el gusto más refinados. Pueden adquirirse a plazos y en alquiler en el almacén importador de muebles y casa de préstamos "La Nueva Especial", Neptuno número 191 y 193. Teléfono U-5010 al lado del café El Siglo XX. Nota: Las ventas para el campo no pagan envase.
S 863 7 mz.

RECIBIMOS y fabricamos muebles, especialmente Renacimiento Español a precios ventajosos. Liquidamos con grandes rebajas todas las existencias y también la joyería, relojería y objetos de arte, al contado y a plazos. D. Ruisánchez y Ca. Angeles y Estrella. Teléfono A-2024.
6155 9 Fb.

POR EMBARCAR

Vendo juego comedor Renacimiento, de sala, despacho, cuarto, lámparas, cuadros, cristalería, etc. Radiola 28 Super-Neterodyne, cine Pathé-baby con proyector y cámara para tomar películas. Automóvil Buick cinco pasajeros, tipo Sedan, todo completamente nuevo, tiene menos de un mes de uso. 11 número 322 altos, entre A y B, Vedado.
6068 10 feb.

Institución "Scientia"

ACADEMIA DE SEGUNDA ENSEÑANZA

SAN MIGUEL, 262, C, ALTOS — TELEFONO U-4622

DIRECTOR: DOCTOR PELAYO IGLESIAS

Preparación de todas las asignaturas del Bachillerato. Laboratorios completos de Física y Química para realizar toda clase de prácticas

E 276 6 alt. d 7.

NOTICIAS DE LOS JUZGADOS

FUE RECOGIDO EL CADAVER DE UN DESCONOCIDO FLOTANDO EN BAHIA, FRENTE AL VERTEDERO DE BASURAS

Un albañil se apoderó de la cartera de una señora y se dió a la fuga.—Unos asiáticos acusan al dueño de una bodega de haberse apropiado de cantidades de dinero que suman $1750

Los asiáticos nombrados Jan Fichey, Juan Yiyan y Jan Chong, vecinos todos de Habana núm. 70, denunciaron a la Policía que entregaron al dueño de la bodega sita en Finlay 17, La Amapola, sin que se la denuncia se especifique si es asiático o no el dueño del establecimiento, cantidades de dinero que ascienden a $1750.

Al enterarse de que el establecimiento se hallaba en situación apurada, acudieron a la misma para rescatar su dinero, encontrándose con que el dueño de la bodega ha desaparecido, ignorándose su paradero y que el establecimiento se halla en quiebra.

RACHA DE ROBOS

En Pocito y Reyes domicilio de Rafael de la Vega López, sustrajeron, violentado la puerta del patio, alhajas y ropas por valor de cincuenta pesos.

A Marino Costales Sánchez que reside en Concejal Veiga 16, le rompieron la puerta de entrada de la casa y penetraron con ánimo de desvalijarla, pero en ese momento regresó a la casa el inquilino Costales y los cacos se dieron a la fuga, por el fondo, sin sutraer nada.

En la casa del señor Guido Nasi, italiano, vecino de 7 número 56, violentaron la reja de madera de la ventana del cuarto de las sirvientas Juanita Conde y Angela Aguiar, sin que llegaran a sustraer nada.

A Francisco Castellanos Cárdenas, que reside en Galiano 111, habitación número 6, le sustrajeron setenta pesos y alhajas por valor de cincuenta pesos.

APARECIO UN CADAVER FRENTE AL VERTEDERO DE BASURAS

Frente al vertedero de basuras de Tallapiedra apareció flotando en bahía el cadáver de un individuo de la raza de color, de unos cincuenta años de edad, que fué traído del mar por Angel Rodríguez Lorenzo, empleado de Obras Públicas y el vigilante número 12 de la Policía del Puerto.

Examinado el cadáver por el facultativo de guardia en el primer centro de socorros, no le apreció contusiones ni lesión alguna en su hábito externo, certificando que presentaba los signos de la muerte por esfixia por sumersión. El cadáver que no fué identificado, fué remitido al Necrocomio.

LE ARREBATO LA CARTERA DE LA MANO

La señora Clemencia de Armas y Agramonte, vecina de J y 17, contrató unas obras de albañilería con Ramón Fernández Andreu, vecino de Vista Alegre, para efectuarlas en la casa Sa Lázaro 77, de la propiedad de la referida señora.

Ayer, en Vista Alegre y D'Strampes, Fernández exigió a la señora el pago de la obra, entregándole la señora a cuenta $10, restándole $22, pero Ramón no conformándose con recibir solamente ese dinero le arrebató la cartera y huyó en compañía de un mestizo que le acompañaba. Detenido más tarde, fué Ramón remitido al Vivac. La cartera al ser ocupada sólo contenía $10.

SE APROPIO DE LAS ALHAJAS DEL MUERTO

El señor Ricardo Marcos Amat, vecino de Zequeira número 20, denunció que el día primero del mes actual, falleció su hermano político el sargento destacado en Columbia Pedro González Larrinaga, que residía en Bernaza 49, y acusó a Carlos Ulaces, que residía con su cuñado en la referida casa, de haberse apropiado de las alhajas de Pedro valuadas en $140.

El sargento del Ejército Nacional Javier M. López denunció a su vez que el tal Ulaces le estafó $107, importe de un cheque. Ulaces aún no ha sido detenido.

NO QUIERE VENDERLA LA CARNE

José R. Sznith, de Polonia, vecino de Luz y Cuba, acusó a su dependiente Isaac Basevitch, vecino de Cuba 93 de haberle estafado 99 pesos.

Detenido Isaac expuso al Juzgado que él no era dependiente de Sznith, sino que le compraba carne a veinte cetavos libra para revenderla a treinta, adeudándole solamente $15, los que no puede pagarle porque Sznith se niega a suministrarle carne para poder seguir trabajando. Quedó en libertad.

DEJO OLVIDADA LA MALETA

Dió cuenta a la policía D. S. Stzkey, de los Estados Unidos, vecino accidental del Hotel Roosevelt, sito en Aldama 90, que en la calle de Desamparados tomó un automóvil Chevrolet, cuyo chauffeur es de la raza de color, dejando olvidado en el vehículo una maleta conteniendo alhajas por valor de $75.

SE ALZARON

Denunció a la Policía José Fernández Suárez, vecino de Reina 101, que alquiló parte de dicha casa en $20 a Luis Alvarez y José Fernández, los cuales se han marchado sin pagarle el arredamiento y sustrayéndole además varios objetos.

PROCESADO

Fué procesado con $300 de fianza Francisco Pacheco.

FALLECIMIENTO DE UNA AMERICANA EN MARIANAO

Una señora intoxicada por haber comido plátanos después de tomar una dósis de aspirina

MARIANAO, Febrero 6 de 1928, 6 p. m.—DIARIO, Habana.—Ayer de madrugada el Alcalde de Barrio del Reparto Almendares detuvo a un caco en los momentos en que robaba en la casa de Raimundo Martínez Castro, entregando el ladrón al guardia jurado de la Cervecería La Tropical.

Hasta esta hora no se ha presentado el guardia con el preso. Supónese se le fugó.

—En el centro de socorro el doctor Granda asistió de intoxicación a la señora Francisca Alvarez Línea, natural del Cano, de 20 años de edad y vecina de Juan Delgado 27, Cano.

Declaró que había tomado aspirina para el dolor de cabeza y después comió plátanos. Fué un hecho casual.

—El sargento de la Policía señor La Portilla en unión del médico J. M. Facenda se constituyeron en la casa de vecindad calle Real 174 y encontraron en un cuarto, sentada en un sillón, a la señora Adela Fergurson, natural de los Estados Unidos, de 50 años, ya cadáver. Murió sin asistencia.

El doctor Facenda no pudo precisar las causas del fallecimiento. No tiene familiares. Fué remitido el cadáver al Depósito Municipal a disposición del Juzgado. — Martínez, corresponsal.

Los Esfuerzos de...

Viene de la página DIECIOCHO

homenaje a España y su ejército y glorias militares, un castillo y una pirámide que conmemore el sitio don de las divisiones españolas de los coroneles Ordóñez y Primo de Rivera, lucharon como buenos en pro de su bandera, y cayeron noblemente en defensa de sus ideales.

Esta reivindicación hispana en Chile adquiere relieves hondos, que abren el surco de las relaciones íntimas y sagradas entre los dos países hermanos de sangre, idioma, religión y costumbres, para ejemplo de que cada día se hace luz más meridiana y justiciera en la historia de España en América, en desagravio de la raza, y como ratificación de la partida de bautismo de los países hispanoamericanos.

Precisamente la Delegación selecta que hoy se dirige a La Habana, para en nombre de Chile concurrir a la Conferencia Panamericana, Delegación donde figuran personalidades de tanto relieve como el exministro Lira, el periodista Vildósolo y el general Charpin, van animados de si se suscita la cuestión política de la soberanía de Hispanoamérica, afin car más esa soberanía, que nunca debe dejarse bajo ningún pretexto, menoscabar por nación alguna, sea ella quien fuere, ya que todas las naciones americanas, deben convivir bajo el mismo pie de igualdad soberana, si es que no se quiere haber peleado en balde por la independencia de España.

El espíritu amplio que informa la política internacional de Chile en general, y más aún con sus hermanas de América, resalta, con la Ciudad Universitaria Americana, que se establecerá en Santiago, para dar cabida en ella a los estudiantes de toda América, que quieran en Chile, ampliar sus estudios, pues de esa manera, las jóvenes generaciones del mañana, serán las que con espíritu amplio, labrarán la verdadera y positiva vinculación americana, libres de los prejuicios políticos que entraban aunque levemente, esta vinculación, en la que estriba la seguridad de las naciones hispanoamericanas, y por eso los trescientos millones que para construcción escolar y educación dentro de los que está la Ciudad Universitaria se arbitran en Chile, serán semilla que dará magníficos frutos, a favor de esta vinculación hispanoamericana, que Chile con espíritu altruísta y francamente americanista, persigue hoy.

La intensificación del turismo con los países vecinos, con las nuevas vías férreas y camineras de autos, y las atracciones que hacen de Viña del Mar, el mejor balneario de Suramérica demuestran los francos anhelos de Chile por afirmar y consolidar esta unión, social ,cultural e industrial y comercial con sus hermanos de toda América, como lo buscó la/"Baquedano" en su último viaje, y responder honradamente a estas aspiraciones nobles y sentidas en aras de la seguridad americana, es hacer el mayor y positivo panamericanismo amplio e igual y beneficioso para todos, ya que en la unión está la fuerza.

J. Fernández Pesquero.
Chile, 1928.

VAPORES DE TRAVESIA

"COMPAÑIA DEL PACIFICO"
MALA REAL INGLESA

El lujoso trasatlántico de 25.500 toneladas de desplazamiento.

"ORITA"

Espléndidos camarotes en primera clase. Excelente cámara de segunda clase y comodidades modernas en cámara de tercera clase.

SALDRA FIJAMENTE el día 15 de Febrero al mediodía para

VIGO, LA CORUÑA, SANTANDER, LA PALLICE, LA ROCHELLE y LIVERPOOL

GRAN ESTABILIDAD, COMODIDAD, CONFORT, RAPIDEZ, SEGURIDAD

PROXIMAS SALIDAS

para ESPAÑA, FRANCIA e INGLATERRA.

Vapor ORITA, el 15 de Febrero.
Vapor ORDUÑA, el 10 de Marzo.
Vapor OROPESA, el 21 de Marzo.
Vapor ORBITA, el 4 de Abril.
Vapor OROYA, el 18 de Abril.
Vapor ORCOMA, el 29 de Abril.
Vapor ORDUÑA, el 3 de Junio.
Vapor OROPESA, el 20 de Junio.
Vapor ORBITA, el 1 de Julio.

Para COLON, puertos de PERU y de CHILE y por el ferrocarril Trasandino a Buenos Aires.

Vapor ORBITA, el 19 de Febre
Vapor EBRO, el 27 de Febrero.
Vapor OROYA, 4 de Marzo.
Vapor ORCOMA, el 18 de Marzo.

Para NEW YORK.

Salidas mensuales por los lujosos trasatlánticos EBRO y ESSEQUIBO. Servicio regular para carga y pasaje, con trasbordo en Colón a puertos de Colombia, Ecuador, Costa Rica y Nicaragua, Honduras, Salvador y Guatemala.

DUSSAQ Co. Lt.
Oficios 30. Teléfono A 6540. A-7218.

VAPORES DE TRAVESIA

Vapor correo francés "CUBA", saldrá el 15 de Abril de 1928.
" " " "LAFAYETTE", saldrá el 15 de Mayo de 1928.
" " " "CUBA", saldrá el 15 de Junio de 1928.
" " " "ESPAGNE", saldrá el 15 de Julio de 1928.
Para VIGO, CORUÑA, SANTANDER y SAINT NAZAIRE.
Vapor correo francés "ESPAGNE", saldrá el 30 de Mayo de 1928.

VIAJE EXTRAORDINARIO

del vapor correo francés "LAFAYETTE" que vendrá únicamente a la Habana, para salir directamente de este puerto para:
VIGO, CORUÑA, SANTANDER Y SAINT NAZAIRE
el día 30 de Junio de 1928 a las 12 del día.

SESIONES DE CINEMATOGRAFO DIARIAS EN LOS VAPORES DE ESTA COMPAÑIA, SEGUN CONTRATO CON LA CASA "PATHE"
—IMPORTANTE—

Buena comida a la española.—Camareros y cocineros españoles.
LINEA DE NEW YORK AL HAVRE, PLYMOUTH Y BURDEOS
En esta oficina se expiden pasajes por esta línea por los lujosos y rápidos trasatlánticos franceses: PARIS, FRANCE, SUFFREN, DE GRASSE, ROCHAMBEAU, etc., etc.

Para más informes, dirigirse a: ERNEST GAYE
O'REILLY 9.—APARTADO 1090.—TELEFONO A-1476.—HABANA

COMPAGNIE GENERALE TRASATLANTIQUE

VAPORES CORREOS FRANCESES
Bajo contrato postal con el Gobierno francés
TODOS LOS VAPORES DE ESTA COMPAÑIA ATRACAN A LOS MUELLES DE SAN FRANCISCO O MACHINA, PARA EFECTUAR EL EMBARQUE Y DESEMBARQUE DE PASAJEROS, EQUIPAJES Y MERCANCIAS
PROXIMAS SALIDAS

PARA VERACRUZ
Vapor correo francés "LAFAYETTE", saldrá el 3 de Febrero.
" " " "ESPAGNE", saldrá el 4 de Marzo.
" " " "CUBA", saldrá el 3 de Abril.
" " " "LAFAYETTE", saldrá el 3 de Mayo.

PARA CORUÑA, SANTANDER Y SAINT NAZAIRE
Vapor correo francés "LAFAYETTE", saldrá el 15 de Febrero a las 12 del día

NOTA:—El Equipaje de bodega y camarotes se recibirá en el muelle de San Francisco o Machina (en donde estará atracado el vapor) solamente el día 14 de Febrero de 8 a 10 de la mañana y de 1 a 4 de la tarde. El equipaje de mano y bultos pequeños los podrán llevar los Sres. pasajeros al momento del embarque el día 15 de Febrero de 8 a 10 de la mañana.

Vapor correo francés "ESPAGNE", saldrá el 17 de Marzo.
Para CORUÑA, GIJON, SANTANDER y SAINT NAZAIRE.

Vapores Correos de la

COMPAÑIA TRASATLANTICA ESPAÑOLA

SERVICIOS REGULARES CADA 22 DIAS DE PASAJE, CARGA Y CORRESPONDENCIA

LINEA RAPIDA PARA NEW YORK Y NORTE DE ESPAÑA, Y MEXICO.

El vapor "ALFONSO XIII", Capitán Agacino, saldrá para NEW YORK, CORUÑA, GIJON, SANTANDER y BILBAO, el día 6 DE FEBRERO de 1928.

Próximas salidas:

PARA VERACRUZ. 48 horas de viaje:		PARA NEW YORK, CORUÑA, GIJON, SANTANDER Y BILBAO.	
"Alfonso XIII"	30 Enero.	"C. Colón"	28 Febrero
"C. Colón"	21 Febrero.	"Alfonso XIII"	22 Marzo
"Alfonso XIII"	15 Marzo	"C. Colón"	13 Abril
"C. Colón"	6 Abril.	"Alfonso XIII"	5 Mayo
"Alfonso XIII"	28 Abril	"C. Colón"	27 Mayo
"C. Colón"	19 Mayo	"Alfonso XIII"	18 Junio

Los pasajeros de tercera ordinaria son servidos en amplio comedor provisto de sillas giratorios y ventiladores, por camareros. Excelentes menús con vinos españoles.

LINEA A NEW YORK, CADIZ Y BARCELONA:

"Montevideo" sobre el	30 Enero.	"Montevideo" sobre el	6 Abril
"Manuel Calvo" " "	21 Febr.	"Manuel Calvo" " "	28 Abril
"Antonio López" " "	15 Marzo	"Antonio López" " "	19 Mayo

Todos estos vapores atracan a los Muelles de la Port of Havana Docks Co.

Para más informes: MANUEL OTADUY, Agente General.
Bajos de la Lonja.
Telf. A 6588 y A 7900 — HABANA. — Apartado 707

"EMPRESA NAVIERA DE CUBA, S. A."

SAN PEDRO NUM. 6.—HABANA

APARTADO NUMERO 1641

Direccón Telegráfica: "Emprenave"

CLAVES EN USO

A. B. C. 4a. y 5a. Edición.

Western Union.

Watkins and Apendix

TELEFONOS:
A-5315 Información General.
A-4730 Depto. de Tráfico.
A-6236 Pasajes y Fletes.
A-3966 Almacén.
M-5293 1er. Espigón de Paula.
A-5634 2do. Espigón de Paula.

VAPORES EN SERVICIO.

Santiago de Cuba, Gibara, Habana, Baracoa, Las Villas, Guantánamo, Julián Alonso, Antolín del Collado, La Fé, Caibarién, Rápido, Cienfuegos, Manzanillo, Joaquín Godoy, Eusebio Coterillo, Jamaica, Cayo Cristo y Cayo Mambí.

PUERTOS DE ESCALA

COSTA NORTE

Caibarién, Nuevitas, Puerto Tarafa, Manatí, (Victoria de las Tunas), Puerto Padre, Chaparra, Gibara, (Holguín, Velasco y Bocas); Vita, Banes, Mayarí, Antilla Preston, Sagua de Tánamo, Baracoa, Guantánamo y Santiago de Cuba.

COSTA SUR

Cienfuegos, Casilda, Tunas de Zaza, Santa Cruz del Sur, Manopla, Guayabal, Manzanillo, Campechuela, Media Luna, Niquero, Ensenada de Mora y Santiago de Cuba.

COSTA NORTE DE VUELTA ABAJO

Bahía Honda, Río Blanco, Berracos, Puerto Esperanza, Malas Aguas, Santa Lucía, Río del Medio, Dimas, Arroyos de Mantua y La Fé.

PUERTO RICO
San Juan, Ponce, Mayagüez y Aguadilla.

REPUBLICA DOMINICANA
Santo Domingo, San Pedro de Macorís y Puerto Rico.

HAITI
Haití, Aux-Cayes y Port Au Prince.

JAMAICA
Kingston.

E 1750 ind. 1 Ag.

Ferrocarriles Unidos de la Habana

TRENES DIRECTOS CADA DIEZ MINUTOS	Hasta el mismo CAMPO DE AVIACION donde aterrizará LINDBERGH Miércoles 8 a las 4.00 P. M. CINCO CENTAVOS	DESDE ZANJA Y GALIANO

La Vía Mas Directa, Rápida y Cómoda

TELEFONOS DEL "DIARIO"

Para Quejas y Suscripciones Llamese a los Números

M-8404 y M-3450

M.E.C.D. 2016

MISCELANEA

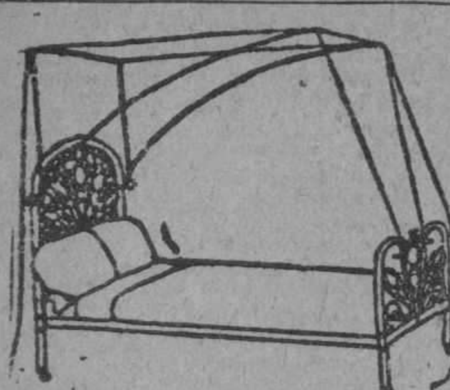

DEPARTAMENTO DE COLCHONETAS, COLCHONES, COJINES ETC.

Nuestro Departamento de colchones, colchonetas, alfombras, mosquiteros, cojines, etc., etc., presenta el surtido más completo de estos artículos.

Colchones y colchonetas en todos los tamaños y calidades desde $1.80, cojines de seda desde $4.00, cestos de mimbre desde $4.00.

Mosquiteros para cama de una persona desde $2.00.

Mosquiteros con su aparato, a $6.50.

Colchones y colchonetas para niños en todas las calidades y precios.

Mosquiteros desde $1.50.

También hemos recibido cojines de piel, en formas y colores variados, muy de moda para adorno y para automóvil, gabinetes y oficinas.

Edredones de seda en colores enteros y floreados.

Todos estos artículos pueden verse en el mismo departamento de colchones, colchonetas, etc.

EL ENCANTO

E 1863 ind 1 ag.

DINERO

Lo damos sobre joyas y objetos de valor. La casa que menos interés cobra.

MUEBLES

Tenemos variado surtido. No compre sin ver esta casa. El precio lo pone el cliente.

JOYAS

De ocasión, variado surtido. "LA PERLA" Animas 84, casi esquina a Galiano.

1570 12 Feb.

IMPORTANTE

Rápidamente gestionamos títulos y duplicados chauffeurs, inscripciones y traspasos automóviles, aperturas establecimientos, licencias obras y fabricación, servicios y plumas de agua, rebajas de canos, licencias de armas, antecedentes penales, pasaportes y ciudadanías, certificaciones, inscripciones del Registro Civil. Edificio Calle (Obrapía y Oficios). Departamento 226. Tel. M-2157.

S-767 12 Feb.

MISCELANEA

GRANDES EXISTENCIAS en la Habana de MADERA DE CALIFORNIA REDWOOD DE VIDA ETERNA (Pino Rojo)

En Tosco o Cepillado. Forro Exterior; Tabloncillo machihembrado, rebajado o junquillado. Completo Surtido de Dimensiones. Madera Seca. Calidad Excepcional. Precios muy moderados. Existencias en Caibarién, Antilla y Manzanillo.

THE LITTLE RIVER REDWOOD Co. DE CALIFORNIA

Teleégrafo: "Redwood". Oficinas: Edificio Metropolitana Dptos. 812-813. Teléfono M-8554.

¡¡NO SE ASUSTE LA TISIS SE CURA!!

Ahogo, Asma y Gripe con el Preparado Jorge, con vegetales cubanos, Industria Nacional. Muestra gratis 10 cts. en sellos para el interior. Laboratorio Doctora Margarita Dauden, Calzada de Jesús del Monte número 118, los sábados. Farmacia Egido 57, los lunes. Cuatro cucharadas, lleven envases. Pomo un peso.

2633 16 Feb.

ALQUILO Linconls para el Carnaval nuevos; chapa particular. Tel. M-9595 y A-5181. S 985 7 feb.

LONGEVIDAD garantizada, nuevo tratamiento para las vías digestivas, flaquencia, obesidad vida sedentaria, excesivo trabajo intelectual, falta de energía, métodos e instrucciones individuales por experta masagista. Tel. I-6642.

3646 7 feb.

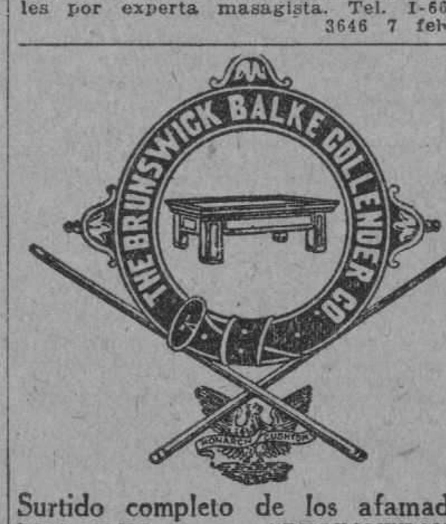

Surtido completo de los afamados BILLARES marca "BRUNSWICK".

Hacemos ventas a plazos.

Toda clase de accesorios para billar. Reparaciones. Pida catálogos y precios.

Julio de Cárdenas (Progreso) números 15 y 17. Habana. Teléfono A-6995.

Hartmann Baja 2. Santiago de Cuba.

FRUTOS menores y naranjales; quiere usted ser el mejor cosechero de frutos menores y rey del mercado en esos productos? Quiere usted ser el naranjero más fuerte de la República? Yo soy un experto en los adelantos más modernos a base de economía con 22 años de práctica en esos cultivos. Informes: Jardín La Playa, Avenida 9 entre 7 y 8. Teléfono FO 1601. Ampliación de Almendares.

5079 10 feb.

MISCELANEA

GENERAL BUSINESS Corp. Concordia 49, por Manrique. Hace toda clase de negocio. No deje de visitarnos.

5659 6 Feb.

CABEZAS SE HA TRASLADADO AL 156 DE NEPTUNO ENTRE GERVASIO Y ESCOBAR Telf. A-7034.

Por este medio invitamos a toda clienta, pase a recoger como obsequio al nuevo local servicio brillo uñas y también gratis el teñido del pelo desde el negro al más rubio, demás servicios rápidos y económicos.

Servicios a domicilio

CABEZAS

E 220 26 feb.

DIRECTORIO PROFESIONAL ABOGADOS Y NOTARIOS

FELIPE RIVERO Y ALONSO
Abogado y Notario
Aguiar, 73.
Dptos. 710-11-12. Telf. M-1472.

E 1776 ind 1 ag

Dr. Elio Roselló y Montaño

ABOGADO Y NOTARIO

Herencias, Divorcios, Asuntos hipotecarios, rapidez en el despacho de las escrituras con su legalización. Oficinas Empedrado 33. A-8502. E 1791 ind 1 ag.

SAUL SAENZ DE CALAHORRA
ABOGADO
ANTONIO FERNANDEZ TOSCANO
PROCURADOR

Se hace cargo de toda clase de asuntos judiciales, tanto civiles como criminales y del cobro de cuentas atrasadas. Bufete Aguiar número 43, bajos, entre Empedrado y Tejadillo. Teléfono A-5024.

E. 126.—Ind. 1 En.

BUFETE DEL
DR. RICARDO ILLA Y VILARO
ABOGADO Y NOTARIO

Asuntos criminales, divorcios cobros de cuentas y reclamaciones de herencias. Virtudes esquina a Gervasio, tercer piso derecha. Habana. Teléfono U-3865.

E 1257 ind. 4 oct.

Dr. LEONCIO G. ESPINOSA PEREZ
ABOGADO

Administraciones de bienes, Pensiones y jubilaciones, Marcas y Patentes, Accidentes de trabajo, Asuntos Civiles, Mercantiles, Criminales San Ignacio número 50, Tel. A-8130. E 1836 ind 12 ag.

DR. MANUEL ARANDA MUÑOZ
ABOGADO

Asuntos hipotecarios, herencias, toda clase de asuntos civiles. Mercaderes 9. Departamento A. Teléfono M-6173.

E 1779 ind 1 ag.

Cooperación Médica

San Rafael 153 entre San Francisco y Espada
Teléfono U-3802

Institución formada por Médicos Cirujanos y Especialistas.

Cirugía y medicina en general. Enfermedades de Señoras y Niños. Parteros y Comadronas. Enfermedades de los ojos. Garganta, Nariz y Oídos. Enfermedades de la Piel, Corazón y Pulmones. Asma, Tuberculosis, Estómago e Intestinos. Enfermedades Nerviosas y Mentales.

CLINICA DE ENFERMEDADES VENEREAS Y VIAS URINARIAS.

Blenorragia. Impotencia. Debilidad sexual. Espermatorrea, Sífilis, enfermedades del Riñón y Vejiga.

TATUAJES. Manchas, verrugas y cicatrices se quitan por completo.

Inyecciones de todas clases. Médicos a domicilio.

LABORATORIO: Todas clases de análisis. Transfusiones de sangre con donantes seleccionados. RAYOS X. Ultra-violetas. Radium. Electricidad médica. Masajes.

CONSULTAS	$2.00
RECONOCIMIENTOS CON APARATOS	4.00
VISITAS	3.00

TRATAMIENTOS A PRECIOS ECONOMICOS.

HORAS DE CONSULTAS: de 9 a 11 a. m. de 1 a 5 p. m. y de 7 a 9 noche.

E 2059 ind. 6 Sp.

DOCTORRES EN MEDICINA Y CIRUGIA

DR. FELIX PAGES

CIRUJANO DE LA QUINTA DE DEPENDIENTES
CIRUGIA EN GENERAL

Consultas: D, número 200, entre 21 y 23, Vedado. Lunes, Miércoles y Viernes, de 2 a 4. Teléfono F-4483.

E 1783 ind. 1 ag.

Dr. Manuel González Alvarez

CIRUJANO DE LA ASOCIACION DE DEPENDIENTES
CIRUGIA EN GENERAL

Consultas de 3 a 5, martes, jueves y sábados. Apodaca 3, altos, entre Cárdenas y Cienfuegos. Teléfono A-9102. Residencia particular: Calle 9 número 33, entre F y G, Vedado. Teléfono F-2441.

E 1792 ind. 1 ag.

PROFESIONALES

DR. BIENVENIDO GIROUD LESCANO

Medicina interna, sistema nervioso, cerebro y pulmón. Tratamiento de la tuberculosis con la sacocricina combinada. Rayos X, Radiografía, electroterapia, tratamiento del bocio sin operación. Consultas de 3 a 5. Infanta 75, letra F. Teléfonos M-2014 y U-2064.

E 1830 ind. 1 Ag.

Dra. MARIA GOVIN DE PEREZ
MEDICA CIRUJANA

De la Facultad de la Habana, Escuela Práctica y Hospital Broca de París. Especialidad en enfermedades de señoras, partos y cirugía. Teléfono U-2439, San Miguel 152, antiguo. E 1801 ind. 1 ag.

DR. ALBERTO SIERRA
Médico del "Servicio de Niños del Dr. Aballí en el Hospital Mercedes".

Ex-Médico de "La Benéfica" y ex interno del Hospital Calixto García. Consultas: lunes, miércoles y viernes, de 8 a 9 y media de la mañana en Campanario 37, casi esquina a Virtudes. Teléfonos F-2635 y M-2521.

E 2935 En. 24.

DR. CELIO R. LENDIAN

Consultas todos los días hábiles de 2 a 4 p. m. Medicina interna especialmente del corazón y de los pulmones. Partos y enfermedades de niños. Lealtad 82. Teléfono M 2671. E 1796 ind 1 ag.

LEPRA

Los que padeciendo esta enfermedad quieran observar durante dos meses los efectos del tratamiento del doctor López Rovirosa pueden dirigirse a éste, únicamente por correo, a San Lázaro 331, Habana.

E 222 26 feb.

Dra. MARIA GOVIN DE PEREZ
MEDICA CIRUJANA

De la Facultad de la Habana, Escuela Práctica y Hospital Broca de París. Especialidad en enfermedades de señoras, partos y cirugía. Teléfono U-2439, San Miguel 152, antiguo. E 1801 ind. 1 ag.

DR. J. LYON

De la Facultad de París. Especialidad en la curación radical de las hemorroides sin operación. Consultas de 1 a 3 p. m. diarias. Calle 17 número 451, entre 8 y 10, Vedado.

E 1812 ind. 1 ag.

DR. A. V. DAUSSA

Medicina en general. Especialmente vías respiratorias y digestivas. Consultas de 2 y media a 4 p. m. Campanario 113, entre Salud y Dragones. M-8861. Pobres verdaderos, 12 y media a 1, martes y sábados E 1872 ind. 1 Ag.

DR. S. PICAZA
De los Hospitales de París y New York

Enfermedades del estómago, intestinos e hígado, tratamiento eficaz de las colitis y efecciones biliares. Horas de 2 a 4, o concencional, previo aviso, San Lázaro 246. Tel. F-4918. E 1867 ind. 7 ag.

HEMORROIDES

miento, pronto alivio y curación, pudiendo el enfermo seguir sus ocupaciones Curadas sin operación, radical procedidiarias y sin dolor. Consultas de 1 a 5 p. m. Suárez 32. Policlínica P.

E 1810 ind ags.

DR. A. G. CASARIEGO

Catedrático por oposición de la Facultad de Medicina de los Hospitales de París, New York, Calixto García, Clínica Covadonga. Especialidad en enfermedades de las vías urinarias. Consultas de 2 a 4 p. m. Zenea (Neptuno) 125, bajos.

E 1813 ind 1 ag.

DR. ENRIQUE Fdez. SOTO
Y
DR. CARLOS DE LEJARZA
AUXILIAR

Oídos, nariz y garganta. Consultas: lunes, martes y jueves, de 2 a 4. Calle O entre Infanta y 27. Teléfono U 2466. No visita. Dr. Lejarza. Telf. F 4836.

E 1786 Ind. 1 ag.

DR. GUILLERMO LOPEZ ROVIROSA

Enfermedades de las Glándulas Internas, Nutrición, Nerviosas y Mentales. Debilidad sexual, pérdidas, impotencias. Niños enormales atrasados, raquíticos. Bocios. Afecciones de la piel y de la sangre. Dispepsias, Colitis, Vías respiratorias. Rayos Ultravioletas aplicados al tratamiento de las afecciones de la piel (acné, etc.) caída del cabello, calvicie, raquitismo, anemias, etc. Electroterapia corrientes D'Arsonvalización, diatermia, extirpación de verrugas, etc. San Lázaro 331, entre Infanta y Basarrate, de 5 a 7 p. m. Domingos de 4 a 6. Tel. U-3221. Consultas por correspondencia: $5.00, giro postal.

E 1873 ind. 1 ag.

DR. PEDRO A BOSCH

Medicina y Cirugía, con preferencia, partos, enfermedades de niños, del pecho y sangre. Consultas de 2 a 4. Aguiar 11. Tel. A 6488

DR. RICARDO ALBADALEJO

Especialista en vías urinarias. Tratamiento especial para la bienorragia, impotencia y reumatismo. Electricidad Médica y Rayos X, Prado 62, esquina a Colón. Consultas de 8 a 12 a. m. y de 1 a 5 p. m. Teléfono A-3344.

E 1787 ind. 1 Ag.

DR. GOMEZ DE ROSAS

Cirujano Director de la Policlínica Nacional. Enfermedades de señoras estómagos, vías biliares y cirugía general. Consultas de 3 a 5. Cerro 551. Tel. A-2560.

E 1895 ind 16 Ag.

DR. PEDRO MONTALVO

Medicina general, especialmente estómago, intestinos y enfermedades del pecho. Tratamiento de la colitis en todos sus períodos. Consultas de 4 a 6 en Belascoaín 79, excepto sábados. Teléfono U-5050. Avisos en el F-1972.

E 61 10 Mz.

DR. E. PERDOMO

Vías urinarias, estrechez de la orina, venéreo, hidrocele, sífilis, impotencia. Calle D y 11, Vedado, de 1 a 4. Telf. F 4822.

E 1806 ind. 1 ag.

Dr. J. A. Hernández Ibáñez

CIRUJANO UROLOGO DE LA ASOCIACION DE DEPENDIENTES
ENFERMEDADES VENEREAS. VIAS URINARIAS, ENDOSCOPIA Y CIRUGIA DE LAS VIAS URINARIAS

Domicilio: G y 19, Vedado. Telf. F 6716. CONSULTAS: Neptuno número 78, esquina a Manrique. De 11 a. m. a 1 p. m., y de 3 a 6 p. m. Teléfono A 5469. Habana.

E-1804 Ind. 1 ag.

PROFESIONALES

Dr. Francisco Javier de Velasco

Afecciones del corazón, pulmones, estómago e intestinos. Consultas los días laborables de 12 a 2. Horas especiales previo aviso. Salud 34. Teléfono A-6418.

E 1784 ind. 1 Ag.

ENFERMEDADES DEL ESTOMAGO

Hígado e intestino. Tratamiento de la delgadez y la anemia, por inyecciones especiales. Especialista doctor Armando de Armas. Escobar 20, altos. Teléfono U-1891. Consultas diarias 1 a 4 de la tarde. Reconocimientos $5.00. Lunes, Miércoles, Viernes. Pobres $2. Electricidad Médica. E 2243 ind 1 Oct.

DR. J. M. VERDUGO

ESTOMAGO E INTESTINOS

Tratamiento eficaz de la úlcera estomacal y duodenal de la colitis en cualquiera de sus períodos. Consultas de una a tres. Prado número 60, bajos. Tel. A 4425.

E 1789 ind 1 ag.

POLICLINICA INTERNACIONAL

Director: doctor David Cabarrocas, Lealtad 143, entre Salud y Dragones. Teléfono A-0544. Consultas especiales de 10 a. m. a 6 p. m. los sábados de 9 a 12 a. m. Para pobres primera atención médica, con motivo de una consulta reconocimiento, exámen de Rayos X, análisis parcial orina, incisión, acceso, inyección intravenosa de Neosalvarsán o cualquier otra inyección, cura corriente eléctrica masaje agua caliente, pulverización vapor, completamente gratis para pobres. Inyecciones especiales para Reumatismo, anemia, enfermedades de la piel, Sífilis, venéreas, fiebres en general. Tuberculosis, Cáncer, Enfermedad de señoras, Corazón, Riñones, Hígado, Estómago e Intestino, Sistema nervioso, análisis completo de orina y análisis exudado para venéreos, aplicaciones de aparatos de yeso, análisis sangre para sífilis, raspado uterino, Partos y Cirugía en general. Se regala medicina al pobre. Se dan horas especiales para consultas pagas.

E 1809 ind 1 ag.

DR. MANUEL GALICARGIA
Enfermedades Nerviosas y Mentales

Medicina interna. Especialista de la Asociación Canaria, cinco años de interno en el Hospital Calixto García. Ayudante por oposición de la Facultad de Medicina. Consultas y reconocimientos, $5.00, de 3 a 5. Diarias en la calle J número 211, bajos, entre 23 y 21, en el Vedado. Teléfonos F-2775 y F-5885.

E 1790 ind. 1 Ag.

DR. MANUEL VIAMONTE

Catedrático Auxiliar de Radiología y Fisioterapia de la Universidad Concordia 64-A, esquina a Lealtad. Teléfono M 5008. De 9 a 10 a. m. y de 1 a 5 p. m. Rayos X, Radium, Radioterapia Profunda, Luz Ultravioleta y Electricidad Médica. E 1900 ind. 19 ag.

ASOCIACION CLINICA

LUZ 44. TELEFONO A-0549, ENTRE AGUACATE Y COMPOSTELA

ASOCIACION DE MEDICOS ESPECIALISTAS. Cirugía y Medicina en general. Tratamiento de todas las enfermedades por sistema moderno. Curaciones garantizadas por contratos. PRECIOS REDUCIDOS.

CLINICA: Parteros y Comadronas. INYECCIONES intravenosas, musculares, etc. RAYOS X y RADIOSCOPIAS DESDE 5 pesos. Ultravioletas electricidad, masajes y RADIUM. TATUAJES, Verrugas, manchas, etc. Se quitan rápidamente. ESPECIALISTAS DE SEÑORAS Y NIÑOS. GARGANTA, NARIZ, OIDOS Y OJOS. LABORATORIO: Hacemos toda clase de ANALISIS ORINA $2.00. Sífilis, Blenorragias, Impotencia, Vías urinarias, Enfermedades MENTALES, de la piel, Nerviosas, Corazón, Estómago y Pulmones.

ALMORRANAS. Son curadas sin OPERACION radicalmente y garantizadas. Pudiendo el enfermo continuar sus ocupaciones diarias. ENFERMEDADES DE LA BOCA, ETC. PRECIOS MODICOS. CONSULTAS: $2.00 RECONOCIMIENTOS EN GENERAL CON APARATOS $3.00. ATENCION: DE 1 a 5 (Tarde) y de 7 a 9 (Noche). E 1808 ind. 1 ag.

"POLICLINICA HABANA"

Suárez 32. Teléfono M 6233.

DIRECTOR FACULTATIVO
DR. GUILLERMO LEON

De Medicina y Cirugía en general. Especialista para cada enfermedad. Consultas de - a 5 de la tarde y de 7 a 9 de la noche. Consultas especiales, dos pesos. Reconocimientos $2.00. Enfermedades de señoras y niños. Garganta, nariz y oídos (OJOS). Enfermedades nerviosas, estómago, corazón y pulmones, vías urinarias, enfermedades de la piel, blenorragia y sífilis, inyecciones intravenosas para el asma, reumatismo, tuberculosis, obesidad, partos, hemorroides, diabetes y enfermedades mentales, etc. Análisis en general, Rayos X, masajes y corrientes eléctricas. Los tratamientos y sus pagos a plazos. Telf. I-6883.

E 1810 ind. 1 ag.

DR. ARISTIDES MESTRE

PROFESOR D ELA UNIVERSIDAD

Médico del Departamento de Niños del Hospital de Dementes de Mazorra, Niños anormales. Enfermedades nerviosas y mentales de la infancia. Consultas: Martes y sábados, de 9 a 12 m. D número 220, esquina a 23, Vedado. Tel. F-1706.

E 1934 ind 3 sp.

Dra. MARIA PEREZ GOVIN
MEDICA CIRUJANA

Médica de la Facultad de la Habana y Hospital Broca de París, Garganta, nariz y oídos. De 1 a 3. Teléfono U-2439. San Miguel 152, antiguo.

E 1803 ind 1 ag.

ANALISIS DE ORINA

Completo dos pesos. Prado 62, esquina a Colón. Lbaoratorio Clínico Químico del doctor Ricardo Albadalejo. Telf. A 3344.

E 1788 ind. 1 ag.

Dr. Alberto S. de Bustamante

Profesor de Obstetricia, por oposición. Especialidad partos y enfermedades de señoras. Consultas los lunes y viernes de 1 a 3. Clínica Bustamante-Núñez. Teléfono F-3057. Domicilio 15, entre J y K. Vedado. Teléfono F-1862.

E 1777 ind 1 ag.

CLINICA BUSTAMANTE

J y 11, Vedado. Cirugía general y especial. Partos, Rayos X y Laboratorio. Teléfono F-1184.

E-1777 ind 1 ag.

PROFESIONALES

DR. J. J. MIGNAGARAY

Especialista de niños del Hospital Municipal y Emergencias. Medicina interna en general. Enfermedades de niños. Régimen alimenticio para niños menores de dos años. Consultas de 1 a 3. Campanario 57. Para pobres: Jueves. Teléfono A-4529. E 1802 ind. 1 ag.

DR. IGNACIO BUSTILLO

MEDICINA INTERNA
MEDICO DE LA ASOCIACION DE DEPENDIENTES

Consulta de 3 a 5, Martes, Jueves y Sábados. Campanario 46 esquina Virtudes. Teléfono A-7120. Residencia: calle 4 número 4, Vedado. Teléfono F-4892.

E 2633 ind. 11 nov.

DR. JOSE VARELA ZEQUEIRA

Profesor de Anatomía de la Universidad Cirujano Jefe de la Asociación Cubana de Beneficencia, Cirugía en general. Especialidad: Cirugía de la mujer. Consultas de 2 a 4. Gervasio 126, entre San Rafael y San José. Teléfono U-5410.

E 1794 ind. ag.

DR. ABELARDO LABRADOR

Angeles 3, entre Reina y Estrella. Consultas gratis de 8 a 12 a. m. Pagos de 3 a 5. Especialidad enfermedades de señoras, partos, venéreos y sífilis. Pulmones, corazón y riñones, en todos los períodos. Inyecciones intravenosas. Neosalvarsán, etc. Avisos: Teléfonos A 0801 y U 2256.

E 1875 ind. 1 ag.

DR. FRANCISCO SUAREZ

Especialista en afecciones de la Nariz, Garganta y Oídos. Consultas de 12 a 2. Genios número 13. Teléfono M-2783.

E 29 1o. Feb.

DR. MANUEL LOPEZ PRADES

MEDICO CIRUJANO

De las Facultades de Madrid y la Habana. Con 36 años de práctica profesional. Enfermedades de la sangre, pecho, señoras y niños; partos. Tratamiento especial curativo de las afecciones genitales de la mujer. Consultas diarias de 1 a 3. Gratis los martes y viernes. Lagunas 63, bajos. Telf. A 0226. Habana.

E 1877 ind. 1 ag.

CLINICA DE ENFERMEDADES VENEREAS

PROGRESO 14, altos, entre Aguacate y Compostela
HABANA
RECONOCIMIENTO GRATIS
CURACION RAPIDA Y GARANTIZADA DE ENFERMEDADES SECRETAS
PRECIOS MODICOS
FACILIDADES DE PAGO

E 1888 ind 12 ag.

DOCTOR ELPIDIO STINCER

Cirujano de la Quinta Covadonga. Catedrático de la Universidad de la Habana. M número 4, Vedado. Teléfono F-2213. De regreso de su viaje a Europa y Estados Unidos, reanuda sus consultas los Martes, Jueves y Sábados, de 2 a 4 p. m. Cirugía General. E 2380 ind 15 oct.

DR. GONZALO PEDROSO

CIRUJANO DEL HOSPITAL MUNICIPAL DE EMERGENCIAS

Especialista en vías urinarias y enfermedades venéreas. Cistocopia y Cateterismo de los uréteres. Cirugía de vías urinarias; Consultas de 10 a 12 y de 3 a 5 p. m. en la calle de Avenida de la República 254. E 1728 ind. 1 ag.

DR. GUTIERREZ LEE

MEDICO CIRUJANO

Consultas de 3 a 5. Gervasio 168. Teléfonos A-3684 y F-1070.

E 1870 ind. 1 Ag.

DR. ABRAHAM PEREZ MIRO

J. C. Zenea (Neptuno) 92. Consultas de 2 a 5. Teléfono A-9203.

E 2700 ind 22 nov.

Dr. Francisco Arango y de la Luz

MEDICINA EN GENERAL

Se dedica especialmente al tratamiento de enfermos nerviosos y mentales. 20 años Médico de Mazorra, ex-especialista del Centro Gallego, Director del Sanatorio "Dr. Pérez Vento". Consultas de 12 a 2, calle 2, 500, Vedado. Teléfono F-1882.

E-2360 Ind. 13 oct.

DR. J. B. RUIZ

Catedrático de la Universidad. De los Hospitales de Filadelfia, New York y Calixto García. Especialista en vías urinarias y enfermedades venéreas. Exámenes Uretroscópicos y Cistoscópicos. San Lázaro 221 C. de 1 a 3. Tel. U-6351. Clínica de 4 a 6, a $5.00 semanales.

E-28 31 En.

Dres. GORDILLO Y JUSTIZ

Ofrecen a usted su gabinete de consultas médicas en la calle Enrique Villuencas 115 1|2 (Concordia). Teléfono A-8833. Horas de Consultas de 1 a 4 p. m. Gratis.

E 32 2 Fb.

Dr. JOSE A. TREMOLS
Médico
Dr. JOSE G. TREMOLS
Médico-Cirujano
CONSULADO 128
De 2 a 4 tarde y de 8 a 9 noche

E 2063 ind 6 sp.

DR. B. VILA

Médico cirujano. Exclusivamente niños. Médico de niños del Hospital Mercedes. Consultas diarias de 2 a 4 p. m. Carlos III, 209, esquina a Franco (altos). Teléfono U-5792. E 1800 ind 1 ag.

DR. GONZALO AROSTEGUI

Médico de la Casa de Beneficencia y Maternidad. Especialista en las enfermedades de los niños. Médicas y Quirúrgicas. Consultas de 12 a 2. G número 116, entre Línea y 13. Vedado. Telf. F 4233.

E 1775 Ind. 1 ag.

DR. ALFREDO DOMINGUEZ ROLDAN

Radiólogo del Centro Balear, Sanatorio La Milagrosa y Clínica Ledón Uribe. Rayos X, Radium, Radio-Terapia profunda, Electricidad médica, tratamiento del cáncer. Horas de 1 a 4 p. m. Teléfono A-5049. Paseo de Martí número 33, bajos.

E 1893 ind ag.

ENFERMEDADES SECRETAS

Antiguas, mal curadas y prostatitis, impotencia, estirilidad. Curaciones garantizadas en pocos días, sistema nuevo alemán. Dr. Jorge Winkelmann; especialista alemán, 28 años de experiencia. San Lázaro 165, a todas horas.

E 1897 ind. 17 ag.

PROFESIONALES

DR. ROGELIO PARERA

Médico cirujano. Consultas de 1 a 3 p.m. Belascoaín 227, altos. Telf. A 6766 F 1289.

E 239 29 feb.

CIRUJANOS DENTISTAS

DR. PEDRO R. GARRIDO

CIRUJANO DENTISTA

Por las Universidades de Madrid y Habana. Especialidad en enfermedades de la boca que tengan por causa afecciones de las encías. Dentista del Centro de Dependientes. Consultas de 9 a 11 y de 12 a 3 p. m. Villegas 78, altos. Tel. A-5260.

E 2969 24 En.

DR. VALDES MOLINA

CIRUJANO DENTISTA

Avenida de Italia número 24, entre Virtudes y Animas. Teléfono A-8583. Dentaduras de 15 a 30 pesos. Trabajos se garantizan. Consultas de 8 a. m. a 5 p. m. Los domingos ahsta las 12 m.

E 1885 ind. 1 Ag.

DR. JORGE L. DEHOGUES

OCULISTA

Consultas y elección de lentes de 11 a 12 y de 3 a 5. Horas especiales, previo convenio. Aguila 94. Teléfono A-3940.

E 210 ind 24 E

PROFESIONALES

DR. L. SAEZ MORENO

CIRUJANO DENTISTA

Consultas todas las noches de 7 a 10, especial para personas que trabajan de día. Por el día doy hora fija a cada cliente. trabajos rápidos, garantizados y económicos.

NEPTUNO NUMERO 234.
Entre San Francisco y Espada.
TELEFONO U-1986.

E 210 24 J.

DR. J. HERNANDEZ CALZADILLA
Cirujano Dentista

Especialista en extracciones sin dolor ni peligro en niños y señoras en estado, con anestesia local o gas. Cura completa de dientes flojos y piorrea alveolar. Puentes y planchas de todas clases modernas sin encías. Trabajos de ortodoncia. Arreglo puentes planchas partidas faltas de dientes dejándolas nuevas. Consultas diarias ahsta las 10 de la noche. Reina 76, bajos. Teléfono A-7537.

E 1817 ind. 1 Ag.

DR. GUERRERO DELANGEL

DENTISTA MEJICANO

Técnica especial, para extracciones. Facilidades en el pago. Horas de consultas de 8 a. m. 8 p. m. A los empleados del comercio, horas especiales para la noche. Trocadero 68-B, frente al café El Día. Teléfono M-6395.

E 1811 ind. 1 Ag.

ORDEN DE LOS ANUNCIOS CLASIFICADOS

A Alquileres de Casas.
B Alquileres de Departamentos.
C Alquileres de Habitaciones.
D Alquileres de Locales.
E Alquileres de Garages.
F Se necesitan.
G Se ofrecen.
H Compra y Venta de Fincas.
I Compra y Venta de Solares.
J Compra y Venta de Establecimientos
K Compra y Venta de Animales.
L Automóviles.
LL Dinero en Hipotecas.
M Bonos y Valores.
N Compra y Venta de Objetos Varios.
N Compra y Venta de Objetos Varios.
Ñ Enseñanzas.
O Hospedajes.
P Para las Damas.
Q Compra y Venta de Instrumentos de Música.
R Maquinarias.
S Muebles y Prendas.
T Pérdidas.
U Para Hogar.
V Compra y Venta de Libros.
W Comidas.

OCULISTAS

DR. MARTINEZ FERRER

Enfermedades de los ojos. Calle A, 194, (entre 21 y 23) Vedado. Consultas de 2 a 4. Teléfono F-3474.

E 969 26 my.

DR. A. C. PORTOCARRERO
OCULISTA
GARGANTA, NARIZ Y OIDOS
Consultas de 12 a 4

Para pobres de 12 a 1. Honorarios módicos. San Nicolás 52. Teléfono A-8627.

E 1795 ind 1 ag.

DR. HORACIO FERRER

ESPECIALISTA EN LAS ENFERMEDADES DE LOS OJOS

Consultas de 2 a 5 de la tarde. Consultas por la mañana a horas previamente concedidas. Ave. Wilson y L, Vedado. Teléfono F-4831.

E 1780 ind 1 ag.

DR. JOSE ALFONSO

OCULISTA

Garganta, nariz y oídos. Consultas de 1 a 4. Máximo Gómez 386. Tel. M-2330.

E 1703 ind 1 ag.

D. JORGE L. DEHOGUES

OCULISTA

De regreso de su viaje a Europa, ha reanudado sus consultas de 11 a 12 y de 3 a 5. Hora fija para cada cliente. Aguila 94. Teléfono A-3940.

E 147 30 d 7 en.

PROFESIONALES

Dr. C. E. FINLAY F. A. C. S.

PROFESOR DE OFTALMOLOGIA

Especialista en enfermedades de los Ojos y de los Oídos
Calle J, 135, entre Línea y 15, Vedado. Teléfono F-1173
Consultas de 11 a 12 y de 2 a 5 y por convenio previo.

E 1807 ind 1 ag.

ORTOPEDICOS

EMILIO P. MUÑOZ

Ortopédico: Malecón 56. Teléfono A-9559. Faja especial para hernias, vientre, colon, etc. y aparatos para toda clase de imperfecciones. 20 años establecido.

E 2806 ind. 6 En.

PROFESIONALES

COMADRONAS FACULTATIVAS

AMPARO PUIG DE ALVAREZ

COMADRONA

Especialidad en reconocimientos. Consultas de 1 a 4 p. m. Calle A número 211, entre 21 y 23. Vedado. Tel. F-1736.

E 2966 30 En.

ANA MARIA V. VALDES

COMADRONA

Muchos años de práctica. Los últimos procedimientos científicos. Consultas de 2 a 4. Precios convencionales, 21, esquina a B, número 317, Vedado. Tel. F-1252.

E 1891 ind 13 agos.

GIROS DE LETRAS

ZALDO Y COMPAÑIA
Cuba números 76 y 78

Hacen giros de todas clases sobre todas las ciudades de España y sus pertenencias. Se reciben depósitos en cuenta corriente. Hacen pagos por cable, giran letras a corta y larga vista y dan cartas de crédito sobre Londres, París, Madrid, Barcelona y Nueva York, New Orleans, Filadelfia y demás capitales y ciudades de los Estados Unidos, Méjico y Europa, así como todos los pueblos.

E 1746 ind 1 ag.

J. BALCELLS Y CIA.
S. en C.
San Ignacio Núm. 33.

Hacen pagos por el cable y giran letras sobre New York, Londres, París y sobre todas las capitales de España, Islas Baleares y Canarias. Agentes de la Compañía Inglesa de Seguros contra Incendios "The Royal". Administración de bienes.

E 1742 ind 1 ags.

GIROS DE LETRAS

N. GELATS Y COMPAÑIA

103, Aguiar 103, esquina a Amargura. Hace pagos por el cable. Facilita cartas de crédito y giran pagos por cable; giran letras a corta y larga vista sobre todas las capitales y ciudades importantes de los Estados Unidos, Méjico y Europa, así como sobre todos los pueblos de España, Londres, París, Hamburgo, Madrid y Barcelona.

CAJAS RESERVADAS

Las tenemos en nuestra bóveda, construída con todos los adelantos modernos y las alquilamos para guardar valores de los interesados. En esta oficina daremos todos los detalles que se deseen.

N. GELATS Y COMPAÑIA
BANQUEROS

OFICIAL

República de Cuba

SECRETARIA DE OBRAS PUBLICAS

Negociado de Construcciones Civiles y Militares.

Habana, Enero 30 de 1928.

ANUNCIO

Habiéndose declarado desierta la subasta para la contratación de las obras del Hospital de Maternidad e Infancia "Lutgarda Morales", de Santa Clara, se convoca nuevamente para dicho acto que tendrá lugar el día 10 de Febrero de 1928, a las diez de la mañana en esta Oficina y en la Jefatura de Obras Públicas del Distrito de Santa Clara, con arreglo a los mismos Pliegos de Condiciones y proposiciones que rigieron en la subasta del día 16 de Enero de 1928.

Francisco Ramírez Ovando,
Ingeniero Jefe, P.S.
1082 3 ds. 2 y 2ds. alt. 8.

REPUBLICA DE CUBA.—Junta Provincial Electoral de la Habana.—ANUNCIO DE SUBASTA.—Hasta las tres pasado meridiano del día quince de febrero del año en curso, se admitirán en la Secretaría de esta Junta Provincial Electoral de la Habana, situada en la Avenida de Simón Bolívar número setenta y siete—altos—, proposiciones en pliegos cerrados para la subasta de boletas que han de usarse en la Provincia de la Habana, en las elecciones extraordinarias para elegir Delegados a la Convención Constituyente, que se celebrarán el día cinco de Marzo de mil novecientos veinte y ocho, del material accesorio que habrá de usarse en el empaquetamiento de dichas boletas, así como de tiras engomadas y de la impresión de hojas de estado de escrutinio y también del sellaje y empaquetamiento de dichas boletas que han de enviarse a las Juntas Municipales Electorales de la Provincia, en el día y hora antes mencionados, se abrirán y leerán públicamente dichas proposiciones en el local de esta Junta; significándose que en la Secretaría de la misma se encuentra el pliego de condiciones para la subasta.—Habana, febrero cinco de mil novecientos veinte y ocho.—**Jacinto Ruiz Moris**, Secretario de la Junta Provincial Electoral de la Habana.

(A) ALQUILERES DE CASAS

(1)—Habana

PRECIOSOS BAJOS $70

San Lázaro 221-B entre Gervasio y Escobar, con sala, recibidor, comedor, tres cuartos, servicio intercalado, cocina de gas, cuarto y servicio de criados, cielo raso. Informan en La Filosofía. La llave al lado. 6044 13 feb.

SE ALQUILAN los altos Hospital 3-A entre Neptuno y Concordia y los altos Perseverancia 56 casi esquina a Neptuno y los bajos y altos Jovellar 35 entre Aramburo y Hospital. 6061 11 feb.

ALQUILO bajos Escobar 134, sala, recibidor, tres habitaciones, comedor, dos baños. Puede verse de una a cinco. Informes F-3749. Llave en altos.

6052 9 feb.

SE ALQUILAN los frescos y espaciosos altos de la Calzada del Cerro 420. La llave en los bajos. Informan F-2871.

6045 10 feb.

SE ALQUILA en Malecón 91 entre Perseverancia y Lealtad un alto con comodidades. La llave en el primer piso. Informan F-3293, de 12 a 2.

6143 13 feb.

SE ALQUILA en Morro 9 entre Genios y Refugio un alto con comodidades. La llave en la bodega de en frente. Informan F-3293, de 12 a 2. 6142 13 feb.

ALQUILO bajos de San Miguel 198 entre Gervasio y Belascoaín, con sala, comedor, tres amplias habitaciones, servicio de criados, etc. Llave e informes en los altos. 6124 9 feb.

INGLES EN POCAS SEMANAS

NECESITA SOLAMENTE 15 MINUTOS DIARIOS

Mándenos su nombre y dirección para enviarle información interesante. THE UNIVERSAL INSTITUTE.—128 E. 86th St.—Dept. 56. New York, N. Y.

SANATORIO "DR. PEREZ-VENTO"

Enfermedades nerviosas y mentales. Para Señoras, exclusivamente. Calle Barreto número 62. Guanabacoa.

E 1776 Ind. 1 ag

JABON "AGULLO"

A LOS VAQUEROS

A pocas cuadras del paradero de la Víbora con salida a la carretera de Managua y entrada por Arroyo Apolo se venden o se alquilan dos caballerías juntas o separadas con agua corriente, casas de vivienda, corrales para vacas, cartones cerrados con buen pasto y a ala orilla del ferrocarril.

Dirigirse por carta al señor Alberto Caballero, Porvenir número 50, casi esquina a Milagros, Víbora.

E 271 Fb. 7

SUSCRIBASE AL "DIARIO DE LA MARINA"

10 CENTAVOS DE 7 A. M. A 4 P. M.; Y DE 4 A 10 P. M. 15 CENTAVOS

SOLICITUDES DE TRABAJO: DIEZ CENTAVOS
DEPARTAMENTO DE ANUNCIOS CLASIFICADOS

10 CENTAVOS DE 7 A. M. A 4 P. M.; Y DE 4 A 10 P. M. 15 CENTAVOS

FOLLETIN 33

TARZAN DE LOS MONOS

NOVELA

OR

EDGAR RICE BURROUCHS

TRADUCCION DE

EMILIO M. MARTINEZ AMADOR

De venta en las librerías "La Moderna Poesía", Pí y Margall 135 y "Cervantes", Av. de Italia No. 62 Telfs. A-0545 y A-4958

(Continúa)

cidas aunque desencajadas. ¡Ah! Eran sus antiguos amigos, pero lisiados en extremo.

Entonces comenzó a entender una palabra aquí y otra allá, y sintió que el corazón le saltaba de alborozo. ¡Podía leer aquello y lo leería!

Media hora después hacía ya rápidos progresos, y salvo una o dos palabras excepcionales de cuando en cuando, el trabajo le parecía fácil.

He aquí lo que leyó:

"Costa occidental de Africa, a unos 10 grados de latitud sur
(según dice míster Clayton)
"3 de febrero (?) de 1909.

"Queridísima Hazel: Parece una tontería escribirte una carta que quizá no leas nunca, pero es que necesito contar a alguien nuestras terribles aventuras desde que zarpamos de Europa en el malhadado Arrow.

"Si no volvemos nunca a la civilización, como parece más que probable, esto será siquiera una breve apuntación de los hechos que nos han conducido a nuestro destino final, cualquiera que sea.

"Como sabes, salimos para una expedición científica en el Congo. Decíase que papá sostenía cierta teoría maravillosa acerca de una civilización increíblemente antigua, y cuyos restos andaban nterrados no sé en qué parte de la cuenca del Congo. Pero una vez que nos hicimos a la vela se traslució la verdad.

"Parece ser qu eun viejo ratón de biblioteca, que tiene librería y almacén de antigüedades en Baltimore, descubrió entre las hojas de un antiguo manuscrito español una carta escrita en 1550, que detallaba las aventuras de una tripulación de amotinados d un galeón español, el cual iba de España a la América del Sur con un gran tesoro de "doblones" y de "piezas de a ocho", creo yo, porque ciertamente suenan a cosa rara y de piratería.

"El autor de la carta era uno de los individuos de la tripulación, y se la dirigía a su hijo, que era, en la fecha de autos, capitán del buque mercante español.

"Muchos años habían pasado desde que se traslucieron los acontecimientos que refería la carta, y el viejo había venido a ser respetable ciudadano de una oscura ciudad española; pero el amor al oro era aún tan fuerte en él, que todo lo arriesgó por dar a conocer a su hijo los medios de conseguir para ambos la fabulosa riqueza.

"Refería el autor de la carta que, a la semana de salir de España, se amotinó la tripulación y mató a todos los oficiales y hombres que se le pusieron delante; pero con ello se perjudicaron a sí propios, porque no quedó ninguno competene para el gobierno del buque en el mar.

"Dos meses estuvieron dando tumbos de ac; para allá, hasta que, enfermos, moribundos de escorbuto, de hambre y sed, naufragaron en una ísla pequeña.

"El galeón fué lanzado contra la plaza donde se hizo pedazos, más no antes que los supervivientes, que no eran más que diez, hubieran salvado uno de los grandes cofres que encerraban el tesoro.

"Parece ser que lo enterraron muy bien en la isla, y durante tres años vivieron en la constante esperanza de que los salvasen.

"Uno a uno fueron enfermando y murieron, hasta que no quedó sino el firmante de la carta.

"Los hombres habían construído un bote con los restos del galeón; pero no teniendo idea d ecómo estaba situada la isla, no se atrevieron a lanzarlo a la mar.

"Cuando hubieron muerto todos menos él, la espantosa soledad hizo tan impresión sobre la mente del único que sobrevivía, que no pudo soportarla más tiempo, y prefiriendo afrontar la muerte en alta mar que la locura en la solitaria isla, se hizo a la vela con su botecillo, al cabo de un año de soledad aproximadamente.

"Por fortuna hizo rumbo al norte, y al cabo de una semana se hallaba en la ruta de los buques mercantes españoles que navegaban entre las Indias Occidentales y España, y fué recogido por uno de éstos que se dirigía a su patria.

"Lo que refirió fué únicamente una historia de naufragio, en el cual todos menos unos pocos perecieron, y los demás, salvo él, murieron después de llegar a la isla. No habló palabra de la sublevación ni del cofre del tesoro enterrado.

"El capitán del buque ly easeguró que, por la posición en que le habían recogido, y por los vientos que habían prevalecido en la semana anterior, no podía tratarse de otra isla que de una d elas del grupo del Cabo Verde, el cual está ante la costa occidental de Africa, aproximadamente a 16 o 17 de latitud norte.

"La carta describía minuciosamente la isla, así como la situación del tesoro, e iba acompañada del mapa más raro y gracioso que te puede imaginar; con árboles y peñas, todos marcados con unas X temblonas para denotar el sitio exacto en que se había enterrado el tesoro.

"Cuando papá me explicó la verdadera naturaleza de la expedición se me cayó el alma a los pies, porque sé muy bien lo visionario y poco práctico que el infeliz ha sido siempre, y temía que le hubieran engañado otra vez; especialmente cuando me dijo que había pagado mil dólares por la carta y el mapa.

"Para aumentar mi disgus,to supe que había pedido prestados diez mil dólares más a Robert Canler, y que le había dado pagarés por ellos.

"Míster Canler no había pedido garantía ninguna, y ya sabes, queridísima, lo que eso significaría para mí si papá no puede pagar esa cantidad. ¡Oh, como detesto a ese hombre!

"Todos tratábamos de ver el lado brillante de las cosas, pero míster Philander y míster Clayton—que se nos incorporó en Londres sólo por el placer de la aventura,— se sentían tan escépticos como yo.

"Bien; para abreviar, te diré que encontramos la isla y el tesoro, un gran cofre de roble con aros de hierro, envuelto en varias capas de lona aceitada, y tan fuerte y recio como cuando fué enterrado unos doscientos años atrás.

"Estaba sencillamente lleno de monedas de oro, y era tan pesado que cuatro hombres se encorvaban bajo él.

"Ese horrendo cofre parece no traer más que el crímen y la desgracia a los que se ponen en relación con él, porque tres días después de haber zarpado de las islas de Cabo Verde, nuestra tripulación se amotinó y mató hasta el último de sus oficiales.

"Iban a matarnos a nosotros también, pero uno de ellos, el cabecilla, un tal King, no quiso consentírselo; de manera que se dirigieron hacia el sur, siguiendo la costa hasta un lugar donde habían hallado una buena rada; y aquí nos han echado a tierra y nos han dejado.

"Se han hecho a la vela hoy con el tesoro, pero dice míster Clayton que encontrarán una suerte parecida a los amotinados del antiguo galeón, porque King, el único de a bordo que sabía algo de navegación, fué muerto en la playa por uno de los hombre el día que desembarcamos.

"Me gustaría que conocieras a míster Clayton, que es el hombre más simpático imaginable, y que, o mucho me equivoco, o esta enamoradísido de esta pobrecilla.

"Es el único hijo de lord Greystoke, y algún día heredará el título y los bienes. Además, es rico por su propio derecho; pero eso de que vaya a ser lord me entristece mucho, pues ya sabes cuál ha sido mi modo de pensar respecto de esas muchachas norteamericanas que se casan con extranjeros titulados. ¡Oh, si fuera sólo un caballero particular norteamericano!

"Pero no es culpa suya, pobrecillo, y en todo, menos en el nacimiento, sería una verdadera honra para mi querida patria; y este es el mayor cumplido que puedo hacerle.

"Hemos tenido las más raras aventuras desde que nos desembarcaron aquí. Papá y míster Philander se perdieron en la selva virgen, donde los persiguió un león de veras.

"Míster Clayton se perdió también y dos veces lo atacaron las fieras. Esmeralda y yo fuímos acorraladas en una vieja choza por una leona terrible. ¡Oh, era sensilamente "espantosísima", como diría Esmeralda!

"Pero lo más raro de todo es la extraña criatura que nos salvó. Yo no la he visto, pero míster Clayton, papá y míster. Philander sí, y dicen que es un hombre blanco guapísimo, curtido hasta parecer muy moreno; con toda la fuerza de un elefante salvaje, la agilidad de un mico y la bravura de un león.

"No habla inglés, y después de haber realizado alguna hazaña, desaparece tan rápida y misteriosamente como si fuera un espíritu desencarnado.

"Además tenemos otro vecino extraño, que nos hizo un cartel en letra impresa, en inglés, y lo clavó a la puerta de la cabaña que nosotros ocupamos, advirtiéndonos que no destrozáramos nada de lo que le peretenece, y firmando "Tarzán de los Monos".

"No lo hemos visto nunca, aunque creemos que anda cerca, porque uno de los marineros, que iba a herir a míster Clayton por la espalda, recibió un lanzazo en el hombro, con una lanza arrojada por un ser invisible de la selva.

"Los marineros no nos dejaron sino una cantidad escasa de alimento, de manera que como no tenemos más que un sólo revólver con tres cartuchos, no sabemos cómo vamos a procurarnos carne, aunque míster Philander dice que podríamos subsistir indefinidamente con los frutos y las nueces que se encuentran en la selva.

"Estoy muy cansada, y me voy a acostar en mi graciosa cama de hierba que me ha preparado míster Clayton; pero iré añadiendo a esta carta lo que me vaya ocurriendo de día en día.

"Siempre tuya,

"Jane Porter.

"A Hazel Strong, Baltimore, Md."

Tarzán permaneció reflexionando mucho tiempo después de acabar de leer la carta; la cual estaba llena de tantas y tan prodigiosas cosas, que su cerebro parecía un torbellino cuando trató de dirigirlas todas ellas.

¡Así, pues, no sabían que él era Tarzán de los Monos El se lo diría.

En su árbol había construído un tosco refugio de hojas y ramas, debajo del cual, protegido de la lluvia, había puesto los pocos tesoros llevados de la choza. Entre ellos había algunos lápices.

Tomó uno de ellos, y debajo de la firma de Jane Porter escribió: "Yo soy Tarzán de los Monos".

Pensaba que esto sería suficien-

M.E.C.D. 2016

ALQUILERES DE CASAS

COMPOSTELA 107, ESQUINA A RICLA

Propio para comisionista los bajos, altos tres habitaciones y servicios. Precio situación. Informan F-2134.
6160 12 feb.

CARLOS III, 16 C y D

Altos y bajos de tres y cuatro habitaciones, baño intercalado moderno, cocina de gas y servicios. Precio reajustado, 70 pesos. Informan F-2134. 6159 12 feb.

SALUD 29 altos, entre Manrique y San Nicolás, sala, recibidor, cuatro habitaciones, comedor, galería, baño, cocina y servicio aparte de criada. Llaves al lado en la tintorería. Precio 75 pesos. Teléfono F-1159. Tiene motor.
6145 10 feb.

ROMAY 6 BAJOS

Casa moderna, sala, saleta, tres cuartos, cocina y servicios 40 pesos. Una cuadra de Monte. Llave, bodega. Informes: San Joaquín 33. Bodega. Teléfono M 1808.
5759 11 feb.

AGUILA 17, espléndidos altos rebajados a 115 pesos; se componen de sala, recibidor, hall, gran gabinete a la calle, 5 grandes habitaciones, baño intercalado, todo de porcelana; salón de comer al fondo, cuarto y servicio de criado; agua caliente en todos los servicios; incluso la ducha. Está abierta de 10 a 12 y de 3 a 5. Informan en la misma.
S 992 8 feb.

VIRTUDES 77 una sola planta, a media cuadra de Galiano, propia para mueblería, tintorería, peluquería, dulcería o lechería. Informa el apoderado al teléfono A-9660. 5941 8 fb

ALQUILO bonitos bajos, 55 pesos, Animas 64, entre Gallano y Aguila, sala, comedor, tres cuartos, baño completo, cocina gas, cielo raso. Informes M-1283.
5999 8 fb

OMOA 14 A

Casa moderna, sala, comedor cuatro cuartos, cocina y servicios 40 pesos. Próxima al mercado y tranvías. Llave al fondo. Informes: San Joaquín 33; bodega. Teléfono M 1808. 5757 11 feb.

ACABADOS de fabricar se alquilan los altos y bajos modernos, de Zequeira 52-A, sala, comedor, dos cuartos, baño intercalado completo; cocina de gas; cuarto y servicio criados. Informes: tel. M-2863; de noche. F-2124. La llave en la bodega. 5871 11 feb.

SE alquila la esquina de San Joaquín y San Ramón, con sala, comedor, 3 habitaciones y servicios; precio $50.00. Informes: telef. I-2262. S. 974 7 feb.

CASTILLO 45-C

Casa cómoda, sala, dos cuartos, cocina, y servicios, 30 pesos. Próximo al mercado y tranvías. Llave bodega. Informes: San Joaquín 33, bodega. Telf. M 1808.
5764 11 feb.

CASTILLO 54-1|4

Casa madera, sala, comedor, tres cuartos(25 pesos. Otras de más o menos precio. Próximos mercado y tranvías. Llaves bodega. Informes: San Joaquín 33, bodega. Telf. M 1808.
5763 11 feb.

HABANA 207

Pisos modernos, sala, comedor, tres cuartos cocina, baño completo, dos patios, 45 pesos. Agua con motor. Llave: Habana 201. Informes: San Joaquín 33, bodega. Telf. M 1808. 5761 11 feb.

SE ALQUILAN los bajos de San Rafael número 71, con sala, recibidor, cuatro habitaciones, baño, cocina y servicios de léfono A 2069. 5744 11 feb.

HABANA 102, esquina a Obrapía, altos, sala, comedor, tres cuartos, etc., uno más azotea; 65 pesos. FO 2213.
5755 8 feb.

SE ALQUILAN los modernos altos de Gloria 188, entre Carmen y Rastro, con sala, comedor, tres cuartos y baño moderno. La llave en los bajos. Precio módico. Informan: Teléfono M 3505.
S 951 7 feb.

REINA y Belascoain. Se alquilan los altos de la peletería La Aplanadora, compuestos de dos plantas con apartamentos y abundante agua; propios para casa de huéspedes. Informan en la peletería.
5780 10 feb.

CIENFUEGOS 53

Bonitos altos acabados de pintar; sala, comedor, dos cuartos, cocina, carbón y gas; ducha, lavabo; se alquila 50 pesos; con fiador; la llave en los bajos. Demás teléfono F 4266. 5794 10 feb.

ALQUILO moderno piso en Monte 49, frente al campo de Marte, propio para familia, oficina, consultorio, fotografía; para verlo a todas horas. Para tratar de 10 a 12.
5830 14 feb.

EN 45 PESOS alquilo piso moderno, Marqués González 14 esquina a Zanja, sala, recibidor, dos habitaciones grandes, comedor, baño intercalado, cocina de gas. Ferretería Belascoain y San Rafael. U 5215.
5804 19 feb.

ESCOBAR 70: Se alquilan los bajos y el segundo piso. Tienen sala, comedor, dos cuartos dormitorios; baño intercalado completo y cocina de gas. La llave en la misma. Informes: Habana 78. Precio 45 pesos. 5859 7 feb.

LUZ 92: sala, saleta, tres cuartos, baño intercalado. La llave en los bajos. Informan: F-1936. 5867 11 feb.

ALQUILO San Lázaro número 101, bajos, casi esquina a Galiano, con sala grande, dos ventanas, comedor, 3 cuartos y uno de criado: $80.00. Llave en los altos. Informan: telef. M-8023. También alquilo la planta alta.
S. 963 10 feb.

MANRIQUE 5 bajos, se alquilan, sala, recibidor, 4 cuartos, comedor, cuarto criados, baños. Informes: F-1475.
5807 8 feb.

ALQUILO altos modernos, independientes, Santiago 36, B. entre Pocito y Jesús Peregrino. Llaves: bodega esquina Pocito. Informan: A-6523.
5823 7 feb.

ALQUILO dos pisos altos en Mercaderes 16, entre Obispo y Obrapía, con 14 habitaciones, cocinas y servicios. Precio módico. Llaves: bodega esquina Obrapía. Informes' A-6523. 5820 9 feb.

ALQUILO en precio módico casa grande de tres pisos, Inquisidor 27, esquina a Luz. Llaves: Café enfrente. A-6523.
5821 7 feb.

CONDESA 34, esquina a Campanario, primer piso, vista dos calles, compuesto de sala, saleta, dos habitaciones, (una en la azotea) cocina, cuarto de baño completo. Alquiler módico. Informes: Teléfono M-7203. Llaves bodega esquina.
5891 10 feb.

SE alquilan baratos, los modernos bajos de Picota 51, compuestos de sala, recibidor, tres cuartos, comedor al fondo; baño intercalado, cuarto y servicio de criados. Informes: San Rafael número 113. Telef. A-1963. 5893 7 feb.

ALTOS EN $35

Se alquilan los de Marqués González y Sitios, con sala, comedor, dos habitaciones, baño completo y cocina de gas. Llave bajos, bodega. Teléfonos F-3813 y U-5319. 5576 7 Fb.

SE ALQUILA en 75 pesos los bajos de San Lázaro 54. Con sala, comedor, cuatro cuartos, uno más para criado, baño y demás servicios. La llave al fondo. Malecón 12, bajos. 5704 11 Feb.

ALQUILO el segundo piso de San Rafael, 111, compuesto de sala, saleta, comedor, tres cuartos, baño intercalado, cocina de gas, cuarto y servicio de criados. Informa en el 107. Teléfono A-6926.
5698 11 Feb.

VIGIA No. 9

Alquilo altos preciosos y ventilados, dos cuadras del Mercado, una de la Avenida Méjico, sala, tres cuartos, baño intercalado y buena cacina. La llave en los bajos. Informan Castillo 45. Tel. A-0224.
5618 13 feb.

SE ALQUILAN LOS altos de San Lázaro 262 esquina Perseverancia con seis habitaciones y demás comodidades. Informan en los bajos.
5595 8 feb.

SE ALQUILA espléndido y lujoso alto, Carlos III número 221, terraza, sala, recibidor, cinco habitaciones, dos baños, comedor, pantry, cocina. Informan teléfono I-6271. S 934 8 feb.

ALQUILERES DE CASAS

SE ALQUILA

En 75 pesos el alto de la casa calle Animas número 26, compuesta de sala, recibidor, cuatro grandes habitaciones, baño moderno, cocina y azotea. La llave en los bajos. Informan en la Sociedad Asturiana de Beneficencia, Corrales 2, entre Cárdenas y Economía, o por el teléfono A-8202, de 8 a 11 y de 1 a 4.
5382 7 feb.

SE ALQUILA una hermosa casa compuesta de sala, comedor, seis cuartos, propia para casa de inquilinato o depósito, tiene entrada para máquina o carretón. Sitios número 95 entre Lealtad y Campanario. Informan I-2438. S933. 8 feb.

SE ALQUILAN en San Lázaro 305-A espléndidos bajos con hall, sala, cuatro habitaciones, baño intercalado, comedor, cocina con calentador de gas, patio, cuarto y servicio de criados. Informan Manzana de Gómez 252. Teléfono A-4893.
S 941 8 feb.

SE ALQUILAN los pisos principales de Tenerife 87 y 89, y el bajo del 91; son modernos, agua caliente y fría, baño moderno; acabados de terminar; premio reducido; tienen sala, dos cuartos, comedor y cocina de gas. La llave en la bodega. Informan en Empedrado 49. Teléfono M-8535. 5505 7 fb

SE ALQUILAN los cómodos y frescos altos de la nueva construcción, situados en el segundo y tercer pisos de la casa San Lázaro 32 entre Cárcel y Prado. Precio $75 y $65 respectivamente. Informan en la misma y por el teléfono A-3122 de 3 a 5 p. m.
5512 7 fb

BELLA Y NUEVECITA

Manrique 22, hermosa casa con sala, recibidor, tres cuartos, lujoso baño, cuarto y servicio de criados, comedor al fondo. Se piden referencias. Llaves e informes en los bajos. 5489 8 fb

SE ALQUILAN LOS ALTOS DE LA CASA SAN LAZARO, 188, ENTRE GALIANO Y SAN NICOLAS. INFORMES RAMON PLANIOL, LUYANO, 154, TELEFONOÑ X-1596.
5376—7 Feb.

SE ALQUILA el piso principal de la moderna casa División número 21, compuesta de sala, dos cuartos, baño intercalado, comedos al fondo, cocina y servicio. La llave en la bodega. Informes en Empedrado núm. 49. Teléfono M-8535.
5503 7 fb

SE ALQUILA el piso primero y segundo de Lagunas 69, compuestos de sala, saleta, dos cuartos, baño intercalado, comedor al fondo, cocina y servicio. Agua abundante, casa moderna. La llave en la bodega. Informes Empedrado 49. Teléfono M-8535. 5504 7 fb

SE ALQUILAN los altos de Cristo número 9, con sala, cuatro habitaciones, cocina y baño. Informes: Aguacate 88, segundo piso.
5537 7 feb

EN 65 PESOS se alquilan los altos de la casa Monte 253 entre Carmen y Figuras. La llave e informes en los bajos, tienda de ropa "La Corona".
5431 12 feb.

SE ALQUILAN los bajos de la casa Tenerife número 38, con 5 habitaciones, sala y saleta. Informan Tel. A-1456.
5424 7 feb.

SE ALQUILA casa 29 habitaciones ocupadas, lugar inmejorable, directamente dueño, poco alquiler buen contrato. Cedo contrato casa 40 habitaciones calle Galiano, superior para casa de huéspedes. Iglesias. Monte 10, lechería.
5404 12 feb.

SE ALQUILAN los espléndidos altos de Crespo 37, compuestos de sala, tres cuartos y servicios. La llave en Crespo y Bernal. Informan: Someruelos 33.
5240 7 feb.

SE ALQUILA la casa Manrique 31, bajos, 4 cuartos, comedor, baño, instalación sanitaria. La llave en la bodega de la esquina. Informan: Teléfono F 1020.
5198 9 feb.

INQUISIDOR 35-A

En 50 pesos se alquila este hermoso principal con habitación a la calle, saleta y cuatro habitaciones. Informan en Oficios 88, almacén de Manuel Muñoz y Co.
5339 16 Feb

SANTA CLARA 29, altos, entre San Ignacio e Inquisidor, se alquila casa moderna, de sala, comedor, tres habitaciones, cuarto de criados, baño moderno, cocina de gas; la llave en los bajos. Informan: teléfono A 1051. Sr. Lazcano.
5245 16 feb.

BAJOS AMPLIOS, MODERNOS

Jesús María 122, próximo a la Terminal. Es propia para familia numerosa, oficina o profesional; se acaba de pintar, barata. Informa su dueño en los altos.
6284 7 Feb

SE ALQUILAN espléndidos altos, Acosta 7, cinco cuartos, baño moderno, agua caliente, precio reajustado. $75.00. Llave bajos. Informes: Salud número 21, teléfono A 2716. S 858 9 feb.

SE ALQUILA la casa Gloria núm. 172, esquina a Carmen; sala, comedor, tres cuartos, servicio sanitario y abundante agua. La llave en la bodega. Informan en Compostela número 148. Telf. A 9321.
S 860 16 feb.

SE ALQUILAN los hermosos altos de Animas 146, casi esquina a Escobar, dos cuartos, sala, comedor, muy fresca, precio 42 pesos; fiador o dos meses en fondo; la llave e informes: Obispo 32; Telf. A 2316. Collía y Co.
E 263 9 feb.

HABANA 158, piso con tres habitaciones, comedor, recibidor, gran baño, muy claro y ventilado; se alquila en buenas condiciones. Informan en la misma.
5132 8 fb

EN 85 PESOS se alquilan los amplios bajos Blanco 40, entre Animas y Trocadero; propios para comercio, depósito o casa de huéspedes. Informes: A 6491.
5065 18 feb.

NEPTUNO 150 altos, fabricación moderna, sala, comedor, tres cuartos, baño intercalado, cocina. La llave en el mismo piso hasta las 5. Más informes, Obispo 102. Telf. A 2861.
E 225 alt. 5 feb.

CONCORDIA 127, altos, entre Gervasio y Belascoain, compuesto de sala, saleta, tres cuartos, comedor, cocina de gas y servicio para criados. La llave e informes en la bodega de la esquina de Gervasio. 5072 7 feb.

SE ALQUILAN ESPACIOSOS

altos en Aguiar 102, esquina Lamparilla, costado Banco Gelats. Propios para oficina, club o residencia; hermoso decorado, abundante agua por medio de motor eléctrico. Precio situación. Informa: "The Babcock & Wilcox Co"., en los bajos.
5237 16 feb.

SE ALQUILA la casa Sol 60, es un gran local para industria o establecimiento con habitaciones al fondo para familia. Se da barata. Informa su dueño en San Miguel 86, altos. Telf. A/ 6954 y en la bodega de la esquina, donde está la llave.
5224 7 feb.

ALQUILERES DE CASAS

SE ALQUILA Escobar 123, altos, sala, saleta, comedor, cuatro habitaciones, cocina de gas, baño completo, agua caliente. Informan: Carmen 8. Telf. A-2066.
5140 10 fb

SE ALQUILAN los altos de Corrales 69, cuatro habitaciones, sala, comedor, cocina de gas y baño; a una cuadra del Campo Marte. Informan en los bajos. Teléfono A-1091. S 845 8 fb

SE ALQUILAN los bajos de la moderna casa Malecón, 73, compuestos de sala, comedor, dos habitaciones, baño intercalado completo, cocina de gas, cuarto para criados y gran patio. Informan Carmen 8. Teléfono A-2066.
5141 10 fb.

SE ALQUILA la casa Sol 60 bajos, propio para establecimiento, industria o almacén. Informan en los altos. Su dueño San Miguel 86, altos. 4770 7 feb.

ALQUILO dos altos Ayesterán 10, Bruzón tres. Con terraza, sala, saleta, tres cuartos, comedor al fondo, baño intercalado, cocina de gas modernas, hay que verlos para apreciarlos. Las llaves en la bodega del lado. Teléfonos A-5274 y U-2651. José Fernández.
5015 8 Fb.

SE ALQUILAN los altos de la casa Acosta 33, entre Habana y Compostela, compuestos de sala, comedor, 4 habitaciones, servicios sanitarios completos, cocina de gas y de carbón. La llave en los bajos. Informan en Consulado 92, bajos, entre Colón y Trocadero.
5014 8 Fb.

SE ALQUILA la casa Angeles 22, para mueblería o cualquier giro. Informan en frente. 5026 15 Fb.

SE ALQUILA Cuba 89, primer piso, compuesto de sala y saleta; comedor; seis grandes habitaciones; cocina; baño y doble servicio sanitario. La llave en la bodega de la esquina. Informan en los Grandes Almacenes "El Número 15". Monte 15. Teléfono A 2803.
5057 8 feb.

CARMEN 7, entre Tenerife y Campanario. Se alquila el segundo piso. Tiene tres cuartos y buen baño. Precio de situación $30. Venga a verme en Aguiar 130 o pregunte por teléfono A-7858 por Alvaro Tobar. 4993 8 Fb.

SE ALQUILA Monte número 15, segundo piso, derecha, compuesto de sala, saleta, comedor, hall, nueve grandes habitaciones, cocina, baño intercalado y doble servicio sanitario. La llave e informes en los bajos "Grandes Almacenes El Número 15". Teléfono A 2803.
5050 8 feb.

LEALTAD 57, BAJOS

entre Animas y Virtudes, sala, comedor, tres cuartos, baño completo y cocina de gas. La llave en los altos. Informes Habana 186. Teléfonos M-1541 y F-1941.
4769 9 feb.

CONCORDIA 166-A esquina Aramburo, bajos, con tres grandes cuartos, sala, saleta, buen servicio. Informes en la bodega.
S 785 9 feb

ALQUILO espléndidos bajos calle Progreso 14, pegado esquina Compostela, todo decorado, sala, saleta, cuatro cuartos, baño intercalado, comedor, cocina, cuarto y servicio de criados. Informan en los mismos. Teléfono I-4990.
S 791 7 feb.

NEPTUNO 33 entre Industria y Amistad, alquilo espléndido primer piso decorado Renacimiento Español, portal, sala, saleta, cuatro cuartos, baño intercalado, comedor, cocina, cuarto de criado, servicio y azotea. Informan en los mismos, de 2 a 5. Tel. I-4990.
S 974 7 feb.

SE ALQUILAN los hermosos bajos de Zulueta 36-D, propio para oficina. La llave en los altos. Para informes Prado 11. Tel. A-1544. S 620 7 feb.

SE ALQUILAN

Las casas San José 15, 17, 19, 21 y 23 y Rayo 10 y 12, propias para almacenes o fábrica de tabacos y cigarros. Espaciosos salones para escogida y despalillado de 1410 metros. Se pueden fraccionar para otras industrias.
Para Informes: Cia. Litográfica, Ayesterán, 11.
E-2805 Ind. 7 Dic.

SEGUNDO piso alto de la calle Villegas 23 y 25, casi esquina a Empedrado, compuesto de sala, comedor, tres habitaciones, baño intercalado, cuarto y servicio de criados. La llave en el primer piso de la propia casa. Precio 70 pesos. Informes Departamento de Administración de Bienes, Arellano y Recio. Empedrado 16. Teléfonos A-2218, A-2478, y A-2118.
E 2591 ind. 4 nov.

SE ALQUILA PARA COMERCIO

OBISPO 78

casi esquina a Villegas, (dos pisos), altos y bajos, en la cuadra más comercial de esta calle. Local apropiado para
Joyería,
Tienda de ropas,
Sedería,
Peluquería y manicure,
Modas para señora,
Perfumería,
Peletería,
Camisería,
Sastrería.
La llave en la misma.
E 182 alt. 26 en.

(2)—Vedado

ALQUILO chalet acabado de fabricar, planta baja 19 entre J y K, sala, recibidor, cinco cuartos, dos baños intercalados lujosos, comedor lujoso, hall, cuarto criados, cocina, pantry, garage, cuarto para chauffeur y jardín. Informes San Lázaro 390, teléfono U-1398.
5997 8 fb

CALLE 27 NUM. 374

entre 2 y 4, sala, comedor, cocina de gas, cuatro habitaciones, baño moderno, servicio de criado, portal, jardín, acera de la brisa. Precio reajustado 80 pesos. Informan F-2134. 6158 12 feb.

VEDADO. Se alquila calle 11 número 45, entre 10 y 12, casa de jardín, portal, sala, comedor, cinco cuartos con baño intercalado, cuarto de criados con sus servicios. Precio 70 pesos. Informan en el número 41. Tlef. F 1129. c
S 953 10 feb.

SE ALQUILAN en el Vedado los modernos bajos de Paseo 272, con cinco dormitorios y demás comodidades.
5184 8 feb.

SE alquila magnífico chalet en la mejor esquina del Vedado. Precio $400.00. Informan: F-1936.
586 4 11 feb.

VEDADO alquilo 23 y Montero Sánchez, por Montero, entre 6 y 8, casa moderna, brisa, techos monolíticos, jardín, portal, sala, comedor, tres cuartos, baño completo y cocina; precio reajustado. Informan: telef. F-2827. Puede verse de 12 a 6. 5894 7 feb.

VEDADO calle K esquina Calle 9, altos. Se alquila casa acabada de fabricar. Sala, saleta, 4 cuartos, comedor al fondo; baño intercalado; cocina de gas; cuarto y servicio de criados; garage y cuarto de chauffeur. $130. F-1262.
5808 14 feb.

ALQUILERES DE CASAS

VEDADO: Se alquila la planta baja de la casa calle 19 entre D y E, tres dormitorios; garage y demás comodidades. Razón en 2 número 8 entre 9 y 11. La llave en la bodega. F-1173.
5818 9 feb.

VEDADO, Calle 17 número 595, entre 26 y 28, se alquilan casas interiores, con sala, comedor, cuarto baño con bañadera, lavabo, cocina, $20; modernos; a dos cuadras de 23, F-1183.
5809 14 feb.

VEDADO. B y Tercera, espléndidos modernos bajos, jardín, portal, sala, saleta, seis grandes habitaciones, comedor al fondo, baños, patio; traspatio; servicio completo; de criados; cocina de gas; precio 85 pesos. Tercera 49, modernos y frescos altos con terraza; sala; saleta; cinco grandes habitaciones; regio comedor; dos baños; intercalados; cocina de gas; servicio completo de criados; 85 pesos. B y Tercera, hermosos y frescos altos terraza; sala; saleta; tres grandes habitaciones; baño intercalado; cocina de gas; servicio completo de criados; 60 pesos y los bajos con jardín y portal; 60 pesos. Llave e informes C y Tercera; teléfono F 2186.
5783 10 feb.

VEDADO. Calle 23 entre 14 y 16, acabado de fabricar, se alquilan dos plantas independientes; cuatro dormitorios y garage. Estilo Renacimiento Español.
5784 12 feb.

CALLE 10 número 161, entre 17 y 19, Vedado, piso principal y segundo, modernos, sala, tres cuartos, closet, hall, comedor, cocina de gas, cuarto y servicios criados. Llave, bodega esquina a 17. Informes: M-2863, de noche. F-2124.
5869 11 feb.

CASITAS modernas todas cielo raso, jardín, portal, sala, dos cuartos, baños intercalado completo; cocina de gas, patio y tras patio. Calle 10 esquina a 17, Vedado. Informes: M-2863 de noche. F-2124. La llave en la bodega de esquina 17.
5872 11 feb.

VEDADO. Se alquila 3a., 292, entre C y D, con portal, sala, gran saleta, seis cuartos, dos cuartos criados, servicio de criados, traspatio. La llave al lado. Informan Paseo y 5a. Tel. F-4987.
5662 11 Feb.

VEDADO. Alquilo bonita casa calle 2 entre 23 y 25. Jardín, portal, sala, saleta de comer, cuatro habitaciones, baño completo, cocina gas, cuarto y servicio criado. Llave e informes 23 esquina a 2, señora viuda de López. 5674 7 Feb.

VEDADO

Cómoda, amplia, fresca residencia 19 y L, portales, gran saleta, hall, gran sala, seis cuartos, tres baños, gran comedor, jardines, gran patio sombra, comedor criados, departamento pancha, despensa, cuatro cuartos criados servicio, traspatio, garage dos máquinas, pisos mármol, decorada lujosa, precio último 250 pesos. Informan en la misma. 5420 11 feb.

AVENIDA Wilson No. 127 A, Vedado, altos recientemente edificados; balcón, sala, hall, cuatro cuartos cocina baño intercalado, cuarto servicio criados, agua abundante. Llaves al lado. Informan M-1638. S 878 7 fb

VEDADO, se alquilan los altos calle 11 número 316 entre B y C, sala, comedor, seis cuartos, cocina, baño completo, 50 pesos, en los bajos informan.
5458 7 feb.

SE ALQUILAN los altos del chalet de la casa calle 10 núm. 9 entre 11 y 13, con terraza, sala, saleta, comedor grande, baño intercalado, cuco cuartos, servicio y baño de criados, cocina de gas y carbón. Informan: Telf. F 4713.
S 842 15 feb.

L ESQUINA 11. VEDADO

Se alquila casa moderna, cuatro cuartos, dos baños, garage y demás comodidades. Informan Tel. F-2124. 4802 9 feb.

VEDADO

Calle 21 esquina a 1a. calle F, número 238-F, altos y bajos, de brisa y sombra, a una cuadra de los tranvías de 23, se alquilan casas nuevas, de jardín, terraza, sala, saleta, tres dormitorios, comedor al fondo, baño intercalado, servicio de criados, agua fría y caliente. La llave en la bodega de F y 21. Informan en la misma el encargado y por teléfono A-1051. Sr. Lazcano.
4269 10 feb.

ALQUILO los hermosos altos Villa Flor. 23 número 352. La llave e informes al lado, Paseo 226, teléfono F-2615.
5134 10 fb

EN $50 se alquila casa nueva con jardín, portal, sala, comedor, dos cuartos, baño intercalado, cocina de gas y patio. Calle 5a. número 76, entre A y B, Vedado. Teléfono F-1800. 4347 7 Feb.

LINEA, 106 entre 4 y 6. Se alquila esta espléndida residencia: 8 habitaciones, 3 baños, 4 cuartos de criados, servicios completos, garage, traspatio, árboles frutales, motor para agua. Informan: Calzada esquina a 8. Señor Vega.
S-674—8 Feb.

VEDADO

Se alquila una casa en la calle 15, casi esquina a C, que se compone de jardín, portal, hall, sala, cinco cuartos, baño intercalado, comedor, hall, pantry, cocina, cuarto y servicios de criados, traspatio, lavandería, cuarto de baúles y garage para una máquina. Precio: 190 pesos mensuales. La llave en la misma, "Sereno".

ARELLANO Y RECIO

Departamento de Admón. de Bienes
Telfs. A-2478 y A-2218
E 57 Ind E 10

EDIFICIO CASTRO, CALLE 25 y O

Junto a Infanta, se alquilan cómodas y frescas viviendas con "Frigidaire" y elevador. Teléfono F-2990. S 520 18 feb.

CASITAS INDEPENDIENTES, $15

Calle 26 entre 27 y 29. Vedado, a una cuadra del tranvía de la calle 23, compuestas de portal, sala, cuarto, cocina, servicios sanitarios y patio independientes. Informes Manuel Rodríguez, bodega Las Mercedes, 26 y 27. Tel. A-0383.
2828 20 feb.

EDIFICIO TAVEL, 21 y C, ALQUILA

casa con sala, comedor, cocina y baño, con dos, tres y cuatro habitaciones; otra con sala, cuarto, cocina y baño. F-4232. Tavel. S-366 12 Fb.

(3)—J. del Monte y Víbora

SE ALQUILAN unos sótanos en la calle Juan Bruno Zayas núm. 19, con capacidad para dos familias; pueden vivir independientes, pues tienen dos cocinas y dos cuartos de baño, con sus servicios. Son muy claros y frescos. Las llaves e informes en el núm. 15 esquina a Vista Alegre, Reparto Mendoza.
5913 9 fb

VIBORA se alquilan casitas terminadas de fabricar muy higiénicas, en Dolores 22 a una cuadra del tranvía. Dueño Jesús del Monte 554. Tel. I-4731.
6034 12 feb.

CUARENTA pesos. San Antonio 5 entre Milagros y Libertad; sala, comedor, 3 cuartos, baño intercalado, cocina.
5920 8 fb

VIBORA, Avenida Porvenir, 1, esquina a Dolores, alquilo casa moderna y muy cómoda, portal, sala, 4 habitaciones, baño completo con calentador, galería cerrada, amplio comedor, etc. Comunicación fácil. Muy barata.
5940 8 fb

MODERNA CASA

Se alquila, Vista Alegre entre Juan Bruno Zayas y Luz Caballero. Con sala, recibidor, cuatro habitaciones, baño intercalado, patio, cuarto de criado, garage y servicio para chauffeur. Telf. F 2112.
S 958 7 feb.

A vivir barato, casitas independientes muy frescas a 15 y 16 pesos, con luz, dos habitaciones; cocina; servicio y patio; mampostería y mosaicos. Informan: Calle Benito Lagueruela número 47, entre Tercera y Cuarta. S. 969 10 feb.

SE alquila la casa de Dolores 10 entre Delicias y Buenaventura, sala, saleta, y tres habitaciones; patio y servicios sanitarios. Informan al lado. Tel. U-1424.
S 986 7 feb.

ALQUILERES DE CASAS

SE alquila una casa en la calle Estrada Palma número 163, entre Juan Delgado y Destampes, a media cuadra del carro. Jardín, portal, sala, comedor al fondo, 4 cuartos, 2 baños, cocina, despensa, garage, todo moderno, 65 pesos por años, más barata: I-5058.
5789 8 feb.

EN $40.00 de renta mensuales, alquilo hermosa casa Mangos número 2-E pegado a la esquina de San José, sala, saleta, tres habitaciones, cuarto de baño y servicio. Llave en la bodega de enfrente. Informes: Reunión número 7, altos.
S. 964 10 feb.

ALQUILO dos pisos altos independientes, muy amplios, con todas las comodidades, baños intercalados, dobles servicios, sala, dos saletas, comedor, cinco cuartos, etc., en Diez de Octubre 258; propios para negocios o familias. Llaves: peletería, bajos A-6523. 5819 9 feb.

$18.00 se alquilan casas nuevas de mampostería, tres luces por cuenta del propietario, agua siempre y abundante, sala, cuarto, cocina y servicios. Armas No. 172 entre Santa Catalina y San Mariano. Lawton. Informes: telef. X-1964.
5895 7 feb.

CASA amplia y fresca, Calzada de Jesús del Monte 368, frente a la Iglesia. Informan: tel. I-4942. La llave en Correa 2, botica. 5826 7 feb.

LINDA CASA

Estilo Español, se alquila Avenida Santa Amalia entre Calzada y Miguel, jardín, sala, comedor, tres cuartos, baño intercalado y patio, Precio módico. Teléfono F 2112. S 959 7 feb.

POCITO 8, VIBORA

Altos modernos, sala, saleta, terraza, tres cuartos, baño intercalado, cocina de gas y calentador, 45 pesos. Próximo a la Calzada. Llave bodega. Informan en San Joaquín 33. Telf. M 1808.
5762 11 feb.

ALQUILO casa en Arango 4, entre Jesús del Monte y Focento, con portal, sala, tres cuartos, baño y cocina. Informan: teléfono I 1005. 5756 12 feb.

CALZADA de Jesús del Monte 58 y 60; sala, saleta, tres cuartos; baño intercalado; servicio criados. La llave en el primer piso derecha. Informan: F-9936.
5866 11 feb.

SE ALQUILA la casa de la loma Timón, Lawton, por Porvenir. Amplia, para familia grande. Informan: Animas 91, La Génova. Teléfono M 4048.
5187 16 feb.

ALQUILO San Anastasio 106, entre Carmen y Vista Alegre, Víbora. Moderna decorada, portal, sala, saleta, dos habitaciones, baño intercalado, cocina, patio, trspatio. Informan: bodega.
5182 7 feb.

SE ALQUILA la casa acabada de fabricar Dolores 32, esquina a Lawton, compuesta de sala, dos cuartos y comedor. Informan Dolores 36. 5624 11 feb.

SE ALQUILA una casa en la calle Juan Delgado número 6, en Santos Suárez. Compuesto de jardín, portal, sala, cinco cuartos, comedor, hall, baño intercalado, cocina y galería y patio. Precio de situación. 5650 7 Feb.

SE ALQUILA una accesoria en San Leonardo esquina Serrano; tiene portal, salón, patio, cocina y servicio.
S-942 11 Feb.

SANTOS Suárez, en lo mejor Santa Emilia número 38, entre Durege y San Julio, se alquila espléndida casa de portal, sala, recibidor, baño, cuatro cuartos, cocina, garage, cuarto criados y buen patio en módico alquiler. La llave en la bodega de Santa Emilia y Durege. Informan teléfono A-5010.
5520 7 fb.

ALQUILO Zapotes 50, entre San Julio y Durege, moderna; portal; sala; tres cuartos; cuarto de criada; comedor; garage; baño intercalado; demás servicios. Informes: I 3644 A 5620.
5229 11 feb.

CALLE 8 número 7, Vedado, entre 23 y 21, sala, comedor, y tres cuartos. 45 pesos. Informes en la misma y A-0443.
5519 8 fb

TAMARINDO 18, alquilo altos y bajos, compuestos de sala, comedor, cuatro habitaciones y baño completo, a precio de situación. Están próximas a la Calzada. 5556 10 fb

ESPLENDIDA casa, sala, saleta, cuatro habitaciones y baño completo. Tiene patio con arboleda. SEe alquila barata. Tamarindo 7, próximo Calzada J. del Monte. 5555 10 fb

SE ALQUILA en Tamarindo y San Benigno una casa; consta de portal, sala, comedor, tres cuartos y demás servicios. Precio $33.00. La llave en la bodega. Dueño, teléfono I-6768. S-947 9 Feb.

SE ALQUILA

La casa de Luyanó 219 y medio, entre Pruna y Juana Alonso, compuesta de sala, saleta, cuatro habitaciones, baño intercalado, baño de criados, patio y traspatio. Precio 50 pesos. La llave en la casa de al lado. Informan Aguacate 55. Tel. A-3464. 5384 7 feb.

CASITAS 22 pesos, se alquilan portal, sala, cuarto, servicios, frescas, cerca del Puente Agua Dulce, si las ve le gusta. Informan Agua Dulce y San Benigno, bodega. A-0470. 5439 8 feb.

CALZADA de Jesús del Monte 463, hermosa casa a una cuadra del Reparto Chaple, esquina Altarriba, frescos altos para numerosa familia, recibidor, sala 7 habitaciones y dos baños completos intercalados ,comedor al fondo, pantry, cocina y cuarto y servicio criados. Garage con cuarto chauffeur y servicio, 130 pesos. En la misma informan de 1 a 6.
5419 11 feb.

SE ALQUILA la casa Lawton 7, entre Dolores y Concepción. Informan Dolores 36 esquina a Lawton.
5423 10 feb.

A 25 PESOS se alquilan casas con sala, comedor, dos cuartos, cocina y servicios, patio y traspatio. Emna y Villanueva, Luyanó, informa: José Sabala, Belascoain 16: Teléfono U 5418.
S 871 7 feb.

EN LA CALLE Vista Alegre, entre Goicuria y Juan Delgado, Víbora, a media cuadra del Parque Mendoza, alquilo la casa más ventilada y adornada toda persiana, cuatro habitaciones grandes, portal, sala, comedor, baño intercalado, cocina, patio y traspatio, precio sesenta pesos.
4983 8 Fb.

EN SAN BENIGNO 2 y 4 esquina a Santos Suárez, se alquilan apartamentos independientes con todo su servicio y luz. Informan en la misma. Teléfono I-449.
3744 7 feb.

SE alquila la ventilada casa compuesta de jardín, portal, sala, comedor, siete habitaciones, baño completo intercalado, cuarto y servicio de criado, cocina, patio y traspatio propio pará gallinas en la Calzada de la Víbora a dos casas de la Estación Havana Central. Informan Teléfono I-2484. E 2048 ind. 4 sep.

LOMA del Mazo .Alquilo espléndido hermoso chalet propio para familia de gusto, compuesto de sala, hall central, 6 habitaciones, baño intercalado, terraza, portal al Parque, comedor, dos grandes habitaciones para criados con sus servicios, con garage y rodeado de jardines. Telf. I-2484.
E 2718 Ind 24 nv

(4)—Regla, Guanabacoa y Casa Blanca

GUANABACOA y Cojímar; gran negocio, vendo dos casas de mampostería bien situadas, ganan $48.00; precio $3,800. Vendo una casa propia para industria o familia numerosa, en lo más céntrico. Vendo 100 casas muy baratas a precio de situación; las tengo de a $1,000; $1,500, $2,000 hasta $8,000. Una casa en Cojímar, moderna, en $3,400. Informan Juan Cabricano. Teléfono M06-5013 y 5193.
S-929 18 Fb.

(5)—Marianao

ALTURAS DEL RIO ALMENDARES

Se alquila en la Avenida de Almendares y Avenida Tropical, chalet de dos plantas, propio para persona de gusto. Puede verse de 8 a 11 y de 2 a 6. Informan en el F-2806. S 919 7 fb

REPARTO Almendares, Nicanor del Campo. Calle 2 entre 11 y 13. Casas independientes con luz a 20 pesos; lugar céntrico, próximo a los parques y tranvías, dos cuadras. Colegio Ursulinas. Informan en las mismas.
5870 11 feb.

ALQUILERES DE CASAS

(6)—Cerro

ALQUILO en 38 pesos espléndidos altos nuevos, sala, comedor, tres hermosas habitaciones, baño intercalado. Zaragoza esquina a Cañongo, media cuadra Calzada Cerro, al lado colegio San Vicente. Tel. I-6444. S 1003 15 feb.

SE ALQUILA casa espaciosa Tulipán 12, Cerro, sala, antesala, salón de comer, cinco habitaciones, cuarto, baño completo, para sirvientas cuatro habitaciones con baño completo. Lugar para automóvil. Precio módico. 5626 7 feb.

CERRO, Empresa y Paniagua, alquilo modernos altos, 25 pesos, sala, comedor, tres cuartos, servicios modernos. Llave bodega. Informan F. O. 1339.
5998 12 fb

ALQUILO en lo mejor del Cerro una casa de construcción moderna, compuesta de sala, comedor, dos habitaciones, servicios modernos, calentador y agua abundante en $28. San José núm. 2, entre Santo Tomás y San Salvador. Informan en la casita de madera de la esquina. Teléfono M-5097.
S 996 11 feb.

SE ALQUILA moderna y ventilada casa en San Pablo número 50, Cerro, al lado de los tranvías eléctricos de Marianao y a tres cuadras de la Calzada. Está compuesta de sala, dos habitaciones, comedor, cocina, baño intercalado y patio. Informan Tel. A-5846. 5446 10 feb.

SE ALQUILA

En 40 pesos la casa de la calle de Falgueras, letra C, entre las de Piñera y San Pedro, compuesta de sala, saleta, tres habitaciones, servicios completos y azotea. La llave en la carnicería. Informan en la Sociedad de Beneficencia, Corrales 2, entre Cárdenas y Economía o por el teléfono A-8202, de 8 a 11 y de 1 a 4.
5383 7 feb.

CINCUENTA pesos, altos, portal, sala, saleta, tres cuartos, baño, comedor, cocina gas, cuarto y servicio criados. Entrada independiente. La Rosa 3, Cerro. Teléfono A-3103. 5456 12 feb.

EN LA calle Domínguez, Cerro, casi esquina a la Calzada, se alquilan hermosos y ventilados altos, compuestos de sala, tres habitaciones, comedor y baño. Informan A-5846. 5445 10 feb.

AMENIDAD Y CRUZ DEL PADRE

A una cuadra de Infanta alquila casa de sala, comedor, cuarto, servicios, Informan: Pedroso y Cruz del Padre, bodega, A-3591 y F-2684.
S-364 11 Feb.

(B) DEPARTAMENTOS

(7)—Habana

AGUILA 311 entre Misión y Esperanza se alquila en 35 pesos un departamento del primer piso con vista a la calle, tiene sala, comedor, cuarto, cocina y baño. Tel. F-1159. 6146 10 feb.

DEPARTAMENTOS desde 18 a 24 pesos, con sala, cuarto, cocina; baño y luz; acabados de fabricar, a dos cuadras del Parque Maceo. Vapor 43. U-6343.
5858 9 feb.

SE alquila un departamento, con comodidad para tapicero, si quiere puede trabajar por cuenta de la casa. Casa M. García. Taller de dorado de muebles. San Miguel número 158, bajos antiguo.
S. 966 12 feb.

ALQUILO accesoria por Luz, Inquisidor 27. Precio módico. Llave: café enfrente. A-6523 informan. 5822 7 feb.

OFRECEMOS contiguos al Sevilla Biltmore, elegantemente amueblado, apartamento dos piezas. Otro amueblado 2 habitaciones; comedor, cocina, baño, lugar inmejorable. Precio módico. Consulado 108. Segundo alto.
4711 9 feb.

EDIFICIO "ARBOS"

Se alquilan departamentos compuestos de sala, cuarto, baño y cocina, luz y elevador toda la noche, en el moderno edificio de la calle Oquendo número 18, entre San Miguel y San Rafael.
5011 15 Fb.

MALECON 20, se alquila un departamento en la planta baja, con vista al paseo, con todas comodidades y en precio módico. La llave en los altos. Tel. M-5789. S 804 7 feb.

OFICINAS

Edificio "Llata", en Aguiar 116, Departamentos amplios, frescos y con buen servicio desde 20 pesos mensuales para arriba. Véanse.
4222 10 feb.

(8)—Vedado

EDIFICIO "CHIBAS"

Calle G (Avenida de los Presidentes) esquina a 25, Vedado, se alquilan casas-apartamentos con todas las comodidades modernas. Precios razonables. Se le invita a visitarlos.
5749 19 feb.

(9)—Barrios

APARTAMENTOS altos y bajos. Dos piezas, patio, balcón, cocina, baño, luz y agua abundante. Veinte pesos. En La Rosa 3, Cerro. Llame teléfono A-3103.
5457 12 feb.

(C) HABITACIONES

(10)—Habana

EDIFICIO CUBA
EMPEDRADO 52

En este moderno edificio se alquilan las habitaciones más frescas, cómodas y más baratas de la ciudad. Hay ascensor, agua, luz y teléfono. Las hay de 15 a 22 pesos; se exige moralidad y buenas costumbres. 5817 11 feb.

SE ALQUILAN habitaciones en el primero y segundo piso con balcón, luz y agua, Villegas 87 entrada por Amargura. Se exigen referencias. 6050 10 feb.

SE ALQUILA una habitación en Belascoaín 217. Teléfono A-6269
5938 10 fb

SE ALQUILA una habitación a hombre solo en Aguila 77, bajos. Se da llavní. También se cede una cocina. Teléfono M-3443. 5900 8 fb

A 10 pesos alquilo habitaciones; a 15 con muebles y servicio; agua motor; luz y llavín y un hermoso hall con balcón. Egido 18 altos. 5853 7 feb.

SE alquilan habitaciones altas, claras y ventiladas, entrada independiente a hombres solos, de absoluta moralidad. Las hay desde ocho a quince pesos. Belascoaín número 31, por Concordia.
5805 7 feb.

SE alquila una habitación a hombres sólos. Lacret y Mayía Rodríguez, Santos Suárez. S. 975 12 feb.

EN Villegas 67, se alquila una habitación en ocho pesos; y Amargura 7, se alquila una en diez, alta; agua abundante y luz toda la noche.
5879 11 feb.

SE alquila una habitación con o sin muebles a hombre solo o a matrimonio sin niños. Unico inquilino. Someruelos 65, bajos. Tel. A-7716.
5887 7 feb.

ESPLENDIDA habitación con balcón a la calle, en San Rafael 44, entre Galiano y San Nicolás; poco alquiler. Más informes en la misma. 5722 10 Feb.

EN CASA de estricta moralidad se alquilan unas habitaciones propias para hombres solos o matrimonios sin niños. Informan Concordia, 20, bajos, entre Afuila y Galiano.
5557 12 fb

A DIEZ pesos, hermosas habitaciones, altas y bajas, muy frescas, para familias de orden y moralidad, en Aguila, 212, próximo a Misión. Agua abundante.
5553 10 fb

CAMPOAMOR Obrapía 99, a una cuadra del parque, lujosas habitaciones, vista a la calle, con muebles o sin muebles; espléndidos baños, agua caliente a todas horas; buena comida. Precio de situación.
S. 771 13 feb.

SOL 79, habitaciones de $8.00 a $15.00, departamentos vista calle $20 y $25; accesorias, 5 habitaciones, $40.00 Cuba 46, departamento vista calle, 3 piezas $28. habitaciones, $12 y $15.00.
S 770 13 feb.

HABITACIONES

ALQUILO un cuarto en San Francisco 55 altos, cerca Carlos III a hombres solos, entrada independiente en $10.00, no tiene cartel la puerta, casa particular. 5305 7 Feb

BELASCOAIN y Pocito, altos casi esquina a Reina, alquilo habitaciones modernas, con luz toda la noche; 10 pesos; entrada por Pocito 2.
4932 7 fb

OQUENDO 14, entre Neptuno y San Miguel, alquilo habitaciones modernas, 10 pesos. 4931 7 fb.

SE ALQUILAN habitaciones a 10, 12, 15 y 17 pesos en Amargura 69, altos. Casa moral. 4939 9 feb

SE ALQUILA una ventilada habitación para hombres solos, con balcón a la calle. Galiano 114, altos de La Vajilla.
S 818 9 fb.

SE ALQUILA una habitación muy amplia con balcón a la calle en Reina 49.
4764 7 feb.

EN SALUD 2, se alquilan habitaciones con vista a la calle, hay agua abundante. 4765 7 feb.

MONSERRATE 93, ALTOS

entre Lamparilla y Obrapía, se alquilan habitaciones con lavabo agua corriente, muebles especiales y a precio de situación| Informan en la misma.
1496 8 fb

HABANA 109. Se alquila un cuarto interior, dos habitaciones, sala, comedor, y servicios y una habitación independiente con ervicio; precio de situación. Informan: Prado 113, bajos. M-9354.
4123 10 feb.

(12)—Barrios

CUARTOS COMODOS

Alquilo en Omoa 14, a diez pesos, en Jesús del Monte 156. Puente de Agua Dulce, cuartos grandes con dvisión y luz doce pesos. Informes allí.
5760 11 feb.

(D) LOCALES

(13)—Habana

MURALLA 89

Gran casa para almacén; los bajos y dos pisos independientes y además diez cuartos altos. Llave La Francia, 109. Demás, teléfono F-4266.
5793 20 fb

BELASCOAIN 15

Gran local propio para establecimiento al frente, cinco. habitaciones grandes con entrada independiente y servicio. Precio reajustado. Informan en el alto.
6157 12 feb.

SAN JOSE 48

Alquilo la esquina para barbería y una accesoria, con servicio completo, todo junto o separado y dos departamentos a la calle, altos de dos habitaciones cada uno. 6008 8 fb

PARA comercio, alquilo San Rafael 62-A, casi esquina a Campanario, gran salón, puertas hierro y cristales; se da contrato. M-1283. Informan Animas 106.
5998 8 fb.

PROXIMO quedar vacía la esquina de San José y San Francisco, se admiten proposiciones. Informes: S. José número 127, administración.
5856 14 feb.

CRISTINA 20

Propia para industria o depósito y familia conjuntamente. Mide 240 metros; portal, saleta, sala, cinco cuartos, comedor y cocina. Agua abundante. Llave allí. Informes: San Joaquín 33, bodega. Teléfono M 1808. 5758 11 feb.

PARA almacén o tren de lavado, se alquila una gran casa en Cuba 148, esquina a Paula; gran azotea y precio barato; informan en la bodega de enfrente o en el puesto de al lado.
5753 24 feb.

AVISO AL COMERCIO

Amplio local para comercio o industria. Sol 50, casi frente Obras Públicas. Precio situación, con contrato. Informan en los Altos. Teléfono A-3912.
5868 7 feb.

LOCAL propio para establecimiento, industria o almacén; se oyen ofertas. Calzada de Jesús del Monte 58 y 60. La llave en la misma, primer piso derecha. Dueño: F-1936.
5865 11 feb.

HERMOSOS locales. Se alquilan en Avenida de Washington 36-38-40. Informes edificio Barraqué. Apartamento 507, pueden verse a todas horas; telef. A-0842.
5815 19 feb.

ALMACEN o depósito 600 metros, alquiol espléndido local, anitguo depósito de hilos, Compostela número 98, entre Muralla y Sol, doy contrato. Informan Muralla 71. Teléfono A-3450.
5774 19 feb.

SE ALQUILA PARA ESTABLECIMIENTO

los bajos de Reina número 113 (antiguo). Su dueño en los altos.
S 928 12 fb.

SE alquila espléndido local Monserrate 5, bajos, con 300 metros de superficie. propio para almacén o establecimiento La llave en los altos. Informan: teléfonos A-4358 y M-6263, altos botica Sarrá. Alquiler: 50 pesos. 5846 11 feb.

ALQUILO hermoso local para almacén, en Habana 138, casi esquina a Muralla. Tiene 450 metros de superficie. Alquiler $200. Altos botica Sarrá. Teléfonos A-4358 y M-6263. 5845 11 feb.

SE alquila. Alquiler rebajado. Espléndido local propio para establecimiento, con amplio salón al frente y espacioso local para familia. O'Reilly 13, entre Cuba y Aguiar. Alquiler 80 pesos. Informan: altos de la botica Sarrá. Teléfonos A-4358 y M-5253. 5848 11 feb.

SE alquila espléndido local O'Reilly número 29, esquina a Habana, con 500 metros de superficie. Tiene planta alta y entresuelo. Propio para cualquier establecimiento. Alquiler: $300. Informes: teléfono A-4358 o M-6263; altos botica. Sarrá. 5847 11 feb.

SE alquilan dos locales espléndidos en lo más céntrico de la ciudad; propios para industria o comercio; barbería, puesto de frutas, fonda y depósito; sirve para todo. Alquiler barato. Informan: Gloria y Cienfuegos, bodega.
S 968 8 feb.

FARMACEUTICO. Se alquila local con armatostes para botica; instalado en local moderno; buen barrio; buen alquiler. Informan: teléfono FO-1410 S. 957 10 feb.

EN 25 PESOS alquilo local preparado para café y lechería y también sirve para venta de pescado fresco u otro negocio. Informan teléfono U-2191.
S 895 12 feb.

DAMAS NUMERO 72

Se alquila gran nave propia para almacén o depósito, mide 280 metros cuadrados. Informan Reina número 157, café La Avenida. Teléfono A-5942.
S-932 18 Fb.

SE ALQUILA para establecimiento, los bajos de Reina número 113 (antiguo). Su dueño en los altos.
S-928 11 Fb.

SAN IGNACIO 130, entre Jesús María y Merced; se alquila para establecimiento nave de 450 metros; puede verse a todas horas. Informan: teléfono A 1051, Sr. Lazcano.
5246 2 mayo.

SE ALQUILA un local para carnicería, puesto de frutas o depósito de leche en Lincoln y Rivera. Reparto Santa Amalia, Paradero de guaguas. S 922 11 feb.

LOCALES

BONITO local oportunidad para establecerse sin gastos. Cedemos la mitad de nuestro local en el mejor punto de Galiano, entre San Rafael y San José, dispuesto con armatostes y vdrieras. Informan Tel. A-9571. 5648 7 feb.

OFICIOS 86, ALMACEN

Se alquilan los bajos de esta casa para almacén o establecimiento, que miden 6 metros de frente por 29 de fondo. Informan en Oficios 88, almacén de Manuel Muñoz y Ca. 5340 16 Feb

ALMACENISTAS se alquila un local con capacidad para 5,000 sacos de azúcar o más, con puertas de heirro y mucho puntal. Informan Cuba número 111, altos. Tel. A-7115. Precio económico.
S 910 10 feb.

HABANA 158, entre Sol y Muralla, se alquila local de 200 metros, con armatostes y división de escritorio. Condiciones económicas. Informes en los altos.
5131 8 fb

SE ALQUILA un solar cercado de mil metros con chucho de ferrocarril, y una nave con 500 metros. Informa La Vinatera, Arbol Seco y Peñalver.
5400 9 feb.

SE ALQUILA un espléndido local de quinientos metros de capacidad muy claro y ventilado en Subirana 79, entre Desagüe 72, altos. 5633 11 feb.

SALUD Y LEALTAD

Buena esquina para bodega, o parados, lugar céntrico y transitado con mucho vecindarios, local amplio y fresco. Sin regalía, no se hace contrato largo. Pocas esquinas como esa para establecerse con porvenir. En la misma informan de 8 a 12.
5418 11 feb.

SE ALQUILA un espléndido local propio para industria o comercio. Informan teléfono A-8959. 5296 9 Feb

ATENCION

Próximo a desocuparse se alquila barato el gran local Cuba 118, entre Luz y Acosta; reúne magníficas condiciones. Informan en el mismo. 5232 33 16 feb.

EN SOL 91 se alquilan departamentos con baño y cocina independientes, desde 14 pesos en adelante.
4766 14 feb.

Planta Baja. Villegas 23 y 25, casi esquina a Empedrado, una nave de 461 metros cuadrados, en ciento diez pesos, se da contrato. La llave en Empedrado 16, bufete de Arellano y Recio.
E 48 ind 7 En.

(14)—Barrios

BONITO SALON

Se alquila por haberse trasladado la capilla de la Milagrosa de Santos Suarez, con 10 metros de frente por 26 de fondo, con cielo raso y sin columnas, muy claro y espacioso. Informan Serrano 6, teléfono I-3121. 5577 11 Fb.

ALQUILO un amplio local de esquina, propio para bodega, cantina y panadería o industria, una cuadra parque Tulipán; calle de mucho tránsito; Santa Teresa esquina a Santa Ana. Cerro; 45 pesos. Informan: La Casa Cobo, peletería; Cerro 787. Telf. I 3710.
5748 7 feb.

ESQUINA CHICA

acabada de fabricar se alquilan dos locales para carnicería y puesto con habitación y servicio cada uno, tienen mucha barriada, en Santos Suárez, tel. I-3121.
5578 11 Fb.

DOS NAVES JUNTAS

o separadas, se alquilan en Serrano y Rodríguez, con trescientos metros cada una; todo cubierto de azotea y cielo raso, con portal por las dos calles; muy claras y espaciosas, para industria o comercio. Informan: Serrano 2, Santos Suárez; teléfono I-3121.
5579 11 feb.

ESQUINA

Se alquila propia para bodega con gran salón y tres accesorias en Serrano y Santa Emilia. Informan: Monte 27; teléfono M 1654. 5217 7 feb.

Extra-radio

PUENTES Grandes, alquilo 30 pesos espléndida casa, sala, comedor, cuatro cuartos, servicio completo, calle Usillo número 12, próxima la Papelera, tejar La Criolla. Informan Teléfono I-6444.
S 1003 15 feb.

CALABAZAR Habana alquilo hermosísima quinta Meireles 31, con grandes salones y 15 habitaciones (casi una manzana) propia para larga familia o industria. Informan Libertad 1. Tel. I-1124.
6133 16 feb.

(E) GARAGES

GARAGE. Se alquila el garage y tiendas de efectos de automóviles. San Rafael y Soledad. Informes: San Ignacio 40, altos. Teléfono A-8701. 4410 11 En.

SE DESEA dar en alquiler el garage número 97, Linea, entre Calle 8 y Calle 10, Vedado. Informan al lado.
S. Fb.
S 1000 7 feb.

(15)—Habana

GARAGE BLANCOS TURS

Admite máquinas en storage a precios de situación, con un cuidado esmerado. Rodríguez. Subirana número 56 esquina a Peñalver. S-309 9 Fb.

(16½)—Solicitudes de alquileres

FOR RENT american family a furnished apartament with sight to the street, two rooms, batling room, parlos, hall. One block far from electrical cars lines. Near the Race Track. Omnibus lines at the fromt of the house. Without meals. Telephone FO-1473.
S 914 7 feb.

(F) SE NECESITAN

(17)—Criadas de mano y Manejadoras

SE SOLICITA una sirvienta que entienda algo de costura y que presente referencias de casa donde haya servido. Calle 2 entre 15 y 17, Vedado, única casa de planta baja de la acera.
6056 10 feb.

SE SOLICITA una joven americana para criada de cuartos y ayudar con un niño de 5 años. Sueldo 25 pesos, si no tiene recomendaciones que no se presente. Calle 13 entre 14 y 16, Reparto Almendares. S 1006 8 feb.

UNA MUCHACHITA blanca de 13 ó 14 años para cuidar una niña de tres. Calle 17 número 375. Depto. 11. Sra. de Marín. 5770 7 feb.

SE SOLICITA una criada de mano que sea limpia y trabajadora; que traiga referencias de la casa donde ha estado. A núm. 200, entre 21 y 23, después de las 8 a. m.
S 994 8 feb.

(17½)—Criadas de habitaciones y coser

CRIADA de cuartos que sepa planchar, lavar y componer ropa interior, ha de traer carta de alguna casa buena donde haya trabajado y se le dará buen sueldo. Calzada 120 entre 6 y 8. Vedado. Horas de 9 a 11 y de 1 a 5.
5803 8 feb.

(18)—Criados de mano

SE necesita un joven peninsular recién llegado, no mayor de 20 años, para una casa particwular, que pueda servir la mesa. Es indispensable que tenga quien lo recomiende y responda por él. Finca Santa Elena, Santiago de las Vegas.
5813 7 feb.

10 CENTAVOS
DE 7 A. M. A 4 P. M.; Y DE 4 A 10 P. M.
15 CENTAVOS

SOLICITUDES DE TRABAJO: DIEZ CENTAVOS
DEPARTAMENTO DE ANUNCIOS CLASIFICADOS

10 CENTAVOS
DE 7 A. M. A 4 P. M.; Y DE 4 A 10 P. M.
15 CENTAVOS

M.E.C.D. 2016

SE ALQUILAN

Espléndidos y amplios locales para establecimientos mercantiles a precios sin competencia.

MURALLA No. 59, bajos, entre Habana y Compostela, excelente local superficie 400 metros cuadrados, con armatroste. Las llaves en el número 57.

CALZADA DEL MONTE, frente al Mercado Unico, entre las calles de Manglar, y Matadero, acera de la sombra. 4 locales.

CALLE HABANA 121, altos, esquina a Muralla, situación ideal para oficinas o casa de huéspedes.

Informan en Llinás 54-A, esq. Marqués González, Teléfonos U-4489 y U-2925.
E 1880 ind. 13 ag.

SE OFRECEN

(19)—Cocineras

SE solicita una muchacha española para cocinar y ayudar a otros quehaceres, que sea formal y traiga referencias ha de dormir en la colocación. Animas 174, bajos. 5874 7 feb.

SE solicita una señora de mediana edad para cocinar y ayudar algo a los quehaceres de la casa. Horas para trtar: de 7 a 8 de la mañana y de 3 a 5 de la tarde. Jesús del Monte número 137, segundo piso. 5885 7 feb.

SE solicita cocinera joven que duerma en la colocación y que tenga referencias. Llamen al F-5261. S 988 7 feb.

(23)—Tenedores de libros y Oficinistas, Empleados de Oficinas

JOVEN cubano, de 34 años, familiarizado con correspondencia, contabilidad, inglés, ventas, etc,. poseyendo además conocimientos legales, solicita empleo. Larga experiencia y referencias de primera. Telef. A-4171. 5839 8 feb.

(24)—Personas de ignorado domicilio

SE DESEA saber el paradero de José Fariñas Valiño; lo solcita un amigo, se gratificará a la persona que de informes en Galiano 92. Tel. M-4857. S 848 7 feb.

AL SR. ANTONIO ARROYO

… solicita un familiar, asunto interesante y que nos conviene a los dos y más familia. Puede verme de 11 a 12 m. en Jesús del Monte número 26, bodega. Ceferino Pérez. S 899 8 feb.

SE DESEA saber el paradero del señor Juan Martínez González, de Lugo, España, que últimamente estaba en un hotel de Guantánamo. Dirigirse a Eduardo Rodríguez, Inquisidor número 33. Habana. 5598 7 feb.

(25)—Varios

COMISIONISTA-Importador de artículos desconocidos en este mercado, con venta exclusiva, gran márgen utilidad y absoluta garantía, solicita socio o comanditario que sea persona honorable, con $10.000. Dirigirse por escrito A. Coma, Guasabacoa, 18, Luyanó. 6024 8 fb.

SOLICITO socio con pequeño capital para explotar buen negocio en Luna o Habana Park y otros lugares, de 10 a 11 y 2 a 4. San Ignacio 26. Morales. 6119 9 feb.

BUEN NEGOCIO

… ampliar un magnífico negocio que … utilidades se obtienen semanalmente, … hombre activo o que solo aporte … necesario para el desenvolvimiento … mismo; tiene que disponer lo menos de 500 pesos y tendrá 120 pesos … mensuales de asignación. Magnífica oportunidad para un joven que quiera abrirse camino en la vida. Calle Cueto número 2, casi esquina a Concha, a cualquier hora. 6000 7 fb

SE SOLICITAN costureras que trabajen bien las camisas; y una señorita que trabaje en una máquina de ojales. Lamparilla número 106, altos. 5658 7 Feb.

TRADUCTOR COMPETENTE

Inglés; Francés; Español; Documentos legales; especificaciones de maquinaria; trabajos comerciales y técnicos; precios fáciles.

M. F. DE PEÑA

Lonja del Comercio; Dpto. C Teléfono A 7828. 5041 10 feb.

PARA VENDER un producto nuevo de facil venta, se solicitan vendedores; se paga buena comisión. Informan Soberón. Neptuno número 142, bajos. La casa Paquito. S-574.—19 Feb.

SE NECESITAN corresponsales en cada ciudad y pueblo. Emplee su tiempo disponible lucrativamente. Pídanos librito explicativo gratis. International Service, 232 East Erie Street, Chicago EE. UU. S-313 9 Fb.

(26)—Agencias de colocaciones

DESEA UD. CRIADAS

Manejadoras cocineras. Desea Ud. colocaciones. Llame Agencia Montalvo. Preferida del Vedado. Calle 17 esq. a F. Necesito españolas, cocinar, limpiar. Teléfono F-4427. S-885 2 mz.

DESEO urgentemente una muchacha española que cocine y lave y quiera embarcar a los Estados Unidos, a servir a rica familia española. Para informes: Agencia Montalvo. Calle 17 esquina a F. Telef. F-4427. S.973 7 feb.

SE NECESITAN

AGENCIA LA UNION

De Marcelino Menéndez, treinta años de establecida. Es la única que en cinco minutos facilita todo el personal con buenas referencias. Llamen al teléfono número A-3318. Habana 114. S 792 29 feb.

SE solicitan tres cocineras, dos manejadoras, dos criadas de mano; 25 pesos. Informan: Somueruelos número 13. Teléfono A-5560. Agencia Europea. 5799 0 7 feb

AGENCIA La Primera de Aguiar. Maloja 63; teléfono A 3090. La más antigua y la que cuenta con personal competente para todos los giros y trabajos. Alonso. S 836 9 feb.

(G) SE OFRECEN

(27).—Criadas de mano y Manejadoras

SE OFRECE joven española para criada de mano o manejadora; es formal y tiene referencias. Informan teléfono U-6165, pregunte por Rosa. 6009 8 fb

SE DESEA colocar una señora de color para hacer de todo, criada de manos, lavandera, cocinera, habla inglés y es lo mismo dormir en la colocación que no dormir. Teléfono M-7226. Pregunten por Louisa. 6076 9 feb.

JOVEN desea colocarse para limpiar y cocinar o limpiar, tiene recomendaciones, sueldo 20 a 25 pesos, calle Espada número 4 entre San Lázaro y Concordia, habitación número 2. 6075 9 feb.

SE DESEA colocar una española para todos los quehaceres de una corta familia, no duerme en la colocación, prefiere la Víbora. Informan Milagros y Figueroa, bodega. Teléfono I-2345. 6063 9 feb.

DESEA colocarse muchacha española de criada de manos, entiede un poco de cocina. Tel. A-3753. 6049 9 feb.

SE OFRECE una muchacha para manejadora o criada de manos. Informan Teléfono U-2088. Pregunten por Lolo. S 1004 9 feb.

SE DESEA colocar una joven española para criada de mano o manejadora o criada de cuartos; tiene buenas referencias. Informan Línea 150, Vedado, teléfono F-5141. 6010 8 fb

SE DESEA colocar una joven española para manejadora o criada de manos, siendo para matrimonio solo no le importa cocinar y limpiar. Teléfono F. O. 1829. 6011 8 fb

MUCHACHA española desea colocarse en casa de moralidad, para criada de mano o para cuartos; lleva tiempo en el país; tiene referencias y quien la represente. Llame al teléfono F. O. 1891. 6023 8 fb

JOVEN española desea colocarse de criada de mano o comedor; sabe servir bien a la mesa; buenas recomendaciones de las casas donde trabajó. Informan F-4074. 5987 8 fb

SE DESEA colocar una muchacha española de mediana edad, de manejadora o criada de mano; lleva tiempo en el país y tiene referencias. Teléfono M-7366. 5992 8 fb

DESEA colocarse una señora de mediana edad de color, de manajedora o trabajo general, con familia americana o cubana que hable inglés; tiene recomendación. Llame al telefono M-5260, Estela. 5978 8 fb

SE DESEA colocar una española de mediana edad, para criada; entiende cocina; sin pretensiones; sabe cumplir con su deber y duerme en la colocación. Teléfono M-1860. 5981 7 fb

SE DESEAN colocar dos muchachas españolas; una de criada de mano y la otra de cocinera; tienen buenas referencias. Calle 27 entre D y E, teléfono F-5897. 5841 8 fb

SEÑORA española de mediana edad se ofrece para criada de mano; sabe lavar y planchar ropa fina y repasar; lleva tiempo en el país y es cumplidora; tiene buenas referencias. Informan teléfono A-8110; en la misma una muchacha para criada de mano; sabe cumplir bien su obligación y lleva tiempo en el país; tiene buenas referencias. 5929 28 8 fb

SE DESEA colocar una muchacha española, para criada de mano; entiende un poco de cocina y sabe coser. Teléfono U-2656. 5956 8 fb

DESEA colocarse una joven para criada de mano o manejadora. Teléfono A-5394. 6002 8 fb

JOVEN española desea colocarse en casa de moralidad para cuartos o criada de mano o manejadora; es cariñosa con los niños. Informan San Indalecio núm. 36, teléfono I-7528. 5910 8 fb

SE DESEA colocar una española de mediana edad para limpiar por horas o todo el día; no duerme en la colocación; sabe cumplir con ella; entiende algo de cocina; tiene referencias. Concordia 1. Teléfono A-4017. 5904 8 fb

SE DESEA colocar una muchacha española para criada de mano; sabe servir el comedor y coser un poco; tiene referencias. M-7122. 5917 8 fb

DESEA colocarse una joven española en casa de moralidad para criada de mano o para todos los quehaceres de un matrimonio solo; sabe cumplir con su obligación; tiene quien la garantice; informan teléfono A-7883. 5934 8 fb

DESEA colocarse joven española para criada de mano o manejadora; es práctica en manejar; cariñosa con los niños; tiene referencias; no tiene pretensiones. Estela, U-4669. 5922 8 fb

SE OFRECE una joven española para criada de mano o para manejadora o habitaciones; tiene referencias de casas en que trabajó mucho tiempo. Teléfono A-4792. 5925 8 fb.

DESEA colocarse una joven española de criada de mano o manejadora; lleva tiempo en el país. Informan Teniente Rey 36. 5942 8 fb

SE DESEA colocar una joven española de criada de mano; entiende un poco de cocina o de manejadora; es cariñosa con los niños. A-7100. 5947 8 fb

DESEA colocarse una muchacha de color para hacer limpieza por horas o para lavar en la casa. Reina 70. 5768 7 feb.

UNA señora española desea hacer una limpieza por horas; entiende un poco de costura y también de cocina. En la misma una cocinera. Informan Puerta Cerrada 7, bajos, teléfono M-1116. 5948 8 fb.

SE OFRECE una joven española para criada de mano; lo mismo para cuartos o comedor; muy práctica y buenas referencias de casa particular. Teléfono M-3229. 5950 8 fb

SE DESEA colocar joven española de criada de mano o manejadora; sabe coser y da referencias de las casas en que ha trabajado; no tiene pretensiones. Informan Maloja 103, teléfono M-6272. 5970 8 fb

SE DESEA colocar una señora de mediana edad criada de mano, va a los Repartos; es cumplidora; tiene recomendaciones. Informan Aguiar 85. A-5974. 5971 8 fb.

SE NECESITAN

SE DESEA colocar una muchacha española, para comedor o criada de mano; sabe cumplir con su obligación. Informan teléfono F-4966. S 990 8feb.

JOVEN española desea colocarse de criada de mano o manejadora; tiene referencias. Informan teléfono U-4669, Mercedes. 5968 8 fb

SE COLOCA una muchacha española de criada de mano o manejadora; también sabe cocinara; tiene buenas referencias. Teléfono FO 1886. 5773 7 feb.

UNA joven española desea colocarse de criada de mano; lleva tiempo en el país, sabe trabajar. Informan: teléfono I-5842. S. 970 7 feb.

SEÑORA de color desea limpieza por horas; prefiere por la mañana. Informes: A-9493. Albina. 5790 7 feb.

AMERICANA de color, ofrece su servicio como criada o manejadora con buenas referencias. FO-1097. 5835 10 feb.

SE desea colocar una joven española, para criada de mano o manejadora; tiene buenas referencias. Telef. A-0224. 5825 7 feb.

SE ofrece joven española para criada de mano o de cuartos; sabe coser bien; no tiene pretensiones; desea casa seria; no duerme en la colocación; para informes, dirigirse al telef. M-6114. Pregunten por Angelita. 5828 7 feb.

DESEA colocarse una señora para todo el servicio de corta familia; no le importa ir al campo menos de 30 pesos no se coloca. Informan: tel. U-4669. 5844 7 feb.

SE DESEA colocar una española de mediana edad de criada de mano; sabe su obligación. Informan I-4171. 5440 8 fb

SE DESEA colocar una muchacha de criada de manos, por horas. Llamen U-1351. 5433 8 feb.

DESEAN colocarse dos muchachas españolas para cocinar y limpiar o de cuartos, tienen referencias. Teléfono F-4580. 5441 8 feb.

(28).—Criadas de Habitaciones y Coser

SE DESEA colocar una joven española de criada de cuartos o manejadora; tiene buenas referencias de las casas en que trabajó. Informan en San Ignacio, 17, altos. Informan a todas horas. 6026 8 fb

OFRECESE jvoen española de 18 años, para limpieza de habitaciones, tengo inmejorables referencias, hablar sus padres. Llamen antes de las 9 o después de la una. Teléfono A-6864. No duerme en la colocación. 6127 9 feb.

SE DESEA colocar una joven española, para criada de cuartos y coser o para embarcar para el Norte con alguna familia. Tiene referencias. Informan Trocadero 20. 6020 8 fb

UNA señora de color desea encontrar una casa particular para coser; no le importa ayudar a pequeñas limpiezas de habitaciones; tiene buenos informes. Referencias en el teléfono F-4518, de 10 a 1 de la tarde. 5955 8 fb

SE DESEA colocar una joven española para cortar y coser; sabe trabajar de modista; tiene familiares; si no es casa de moralidad que no se presenten. Zequeira núm. 13, departamento 30, altos. 5991 8 fb

DESEA colocarse una joven española, de 16 años de edad. Tiene buenas referencias y sabe trabajar. Informes en el teléfono U-4585. 5876 8 feb.

SE DESEA colocar una señora española de mediana edad, para limpieza y hacer algo de cocina; tiene referencias. Informan M-4870. 5639 7 Feb.

ESPAÑOLA fina de mediana edad desea encontrar casa para cuartos y coser o para cose rpor días; sabe cumplir muy bien con su obligación. F 17, bajos, al lado de bodega. 5776 7 feb.

SE DESEA colocar una joven española para criada de cuartos o de manos, sabe coser, tiene buenas referencias de las casas donde ha trabajado. Informan calle 23 número 175, Vedado, habitación número 26 o al Teléfono F-4156. 5603 8 feb.

DESEA colocarse un joven de criado de mano, español; tiene buenas referencias de las casas que ha trabajado y va a cualquier parte de la Habana. Sabe planchar ropa de caballero. Informan F-2665. 5909 8 fb

(29).—Criados de mano

UN BUEN criado desea colocarse; está muy práctico en todo buen servicio de hoteles, plancha ropa de caballero. Tiene buenas referencias e informan teléfono M-2134. 6022 8 fb

SE DESEA colocar un buen criado de manos o para hotel o café, sabe servir la mesa a la rusa, o portero, tiene buenas referencias. Informan Tel. M-9504. 6031 8 feb.

CRIADO de mano, muy práctico en el servicio de comedor, desea colocarse; lo mismo para hotel que en casa particular. Tiene referencias; va a donde quiera, sin pretensiones. Compostela 82, teléfono M-6403. 5932 11 fb

DESEA colocarse joven español de criado muy práctico en limpieza; honrado; prefiere casa seria; tiene referencias de las mejores casas del Vedado. Teléfono I-5024. Pregunten por Castro. 5921 8 fb.

SE OFRECE superior criado de mano, peninsular, acostumbrado a servir en buenas casas de las cuales tiene recomendación; va a cualquier punto. Teléfono A-4792. 5923 8 fb

UN JOVEN español desea colocarse de criado de mano en casa de comercio o particular; tiene referencias de las últmas casas donde ha trabajado; nformes: Tenente Rey 36; de 9 a 10. 5713 7 feb.

DESEA colocarse español con magníficas referencias, para criado de mano, sirviente oficinas, portero o atender a consultorio de profesional o cosa análoga; está acostumbrado a trabajar y es cumplidor; sin pretensiones. Informes: teléfono A-6672. 5469 8 fb

CRIADO de mano, mediana edad, serio y cumplidor, se ofrece para casa particular, con buenas referencias y práctico en el servicio; también se coloca de portero. Informan teléfono M-3431. 5946 8 fb

CRAIDO de mano español con buenas referencias; práctico en servicio fino y cumplidor en su trabajo, solicita colocación; sin pretensiones. Animas 68, bodega, teléfono A-8563. 5949 8 fb

BUEN criado de mano; edad 35 años, serio y cumplidor; se ofrece para casa particular, con buenas referencias y práctica en el servicio de mesa y limpieza; tiene uniformes blancos para la mesa y no tiene grandes pretensiones. Informan en el teléfono F-3363. 5919 8 fb

UN PENINSULAR que es cumplidor de su deber desea colocarse de criado de mano o de oficinas, portero o lo que se ofrezca; es de toda confianza y tiene buenas referencias de su buen comportamiento; no tiene pretensiones. Informes A-0318. 5993 8 fb

SE OFRECEN

(30).—Cocineras

SE DESEA colocar una mujer de color americana, para cocinar y es repostera o para lavandera y limpieza, tiene buenas recomendaciones, con familia cubana o amerinaca. Teléfono A-8453. 6069 12 feb.

SE DESEA colocar una buena cocinera sabe cocinar a la española y a la criolla, no le importa hacer plaza y es repostera, calle 15 y 2, Vedado. F-5545. 6032 8 feb.

COCINERA española desea colocarse sabe cocinar bien, es limpia y de buenos modales, no duerme en el acomodo. Tiene buenas referencias. Informan A-3076. 6131 9 feb.

SE DESEA colocar una cocinera española; sabe bien su obligación; desea ganar de 35 a 40 pesos; tiene buenas recomendaciones. Informan Lamparilla y Villegas, bodega, teléfono A-9173. 5908 8 fb

COCINERA española de mediana edad, se coloca para comercio o casa particular; cocina española y criolla; sabe de repostería algo. Tiene recomendaciones y no duerme en la colocación. Informes Monte 151, teléfono 9-2808. 6014 8 fb

SEÑORA joven española desea colocarse de cocinera o cualquiera otra clase de trabajo; no duerme en la colocación. Calle 5a. núm. 41, entre D y E. Telf. F-2255. 5962 8 fb

COCINERA peninsular de mediana edad sana, y robusta, sabe cocinar a la española y a la francesa y al estilo del país; tiene buenas referencias. Teléfono M-2462. 5957 8 fb

SE DESEA colocar una buena cocinera; tiene referencias; hace dulces y plaza; cocina a la criolla y española. Teléfono I-3765. 5958 8 fb

DESEA colocarse una española para cocinera y criada de mano; desea casa de moralidd, corta familia; sabe trabajar. Habana, 206. M-6450. 5959 8 fb

SE COLOCA para cocinar una cubana de color; no duerme en la colocación; puede ordenar al teléfono A-4216. 5960 8 fb

UNA española se coloca para cocinar y limpiar o para criada de mano; sabe desempeñar su obligación de cualquier trabajo que sea; Soledad 2. Teléfono U-3553. 6001 7 fb

DESEA colocarse de cocinera una señora mejicana, cocina a la criolla y a la española. Para informes en Amargura, 64, altos de la bodega. Teléfono A-5784. 5953 8 fb

SE DESEA colocar una muchacha española de cocinera o para todo, siendo poca familia; tiene referencias e informan en Lamparilla 42, teléfono M-4143, bodega. Pregunten por María. 6021 8 fb

SE DESEA colocar una joven de color para cocinar a corta familia; es cumplicora. No duerme colocación. Teléfono M-8742, Chávez 24. 5911 8 fb

SE DESEA colocar una señora de mediana edad, española, para cocinar. Informan Salud 86, cuarto número 38. 5902 8 fb

SE DESEA colocar una señora de mediana edad, peninsular, de cocinera; cocina a la española y criolla; no duerme en la colocación; para corta familia y hacer alguna limpieza. Informan teléfono M-5125. 5901 8 fb

SE OFRECE muy superior cocinera de color con referencias; no tiene inconveniente en trabajar en repartos; pero no duerme en la colocación. M-7122. 5916 8 fb.

SE DESEA colocar una cocinera española; no duerme en la colocación. Teléfono A-6269. 5937 11 fb

SE OFRECE una buena cocinera a la criolla y española; sabe hacer dulces; es muy limpia y cumplidora; puede dormir en la colocación o fuera. Teléfono A-4782. 5926 8 fb

UNA gran cocinera desea colocarse; conoce bien la alta cocina española y criolla; sabe de repostería; muy limpia y buenas referencias de casa particular. Teléfono M-3229. 5951 8 fb

SE DESEA colocar una señora de cocinera y ayudar a los quehaceres de la casa; tiene buenas referencias de las casas donde ha trabajado. Informan I-6257. S 893 8 fb

SE OFRECE cocinera repostera mediana edad, formal y trabajadora; pretende buen trato. Informan U-5071. S 993 8 feb.

SE OFRECE una buena cocinera española de mediana edad; sabe de repostería y cocina a la criolla y española. No duerme en la colocación. Teléfono F-3678. 5965 8 fb.

SE COLOCA para la cocina una peninsular; lleva tiempo en el país; es práctica en el oficio; sabe hacer dulces y variarlos. Informan teléfono U-4669, Milagros. 5960 8 fb.

DESEA colocarse una muchacha del país blanca, para cocinar; duerme en la colocación; es formal y trabajadora. Informan teléfono U-2386. 5967 8 fb

SE DESEA colocar una cocinera repostera española; sabe cocinar española y criolla; solamente para cocinar; informan A-0518. 5943 8 fb

DESEA colocarse una señora de mediana edad para cocinar; no importa hacer algún otro trabajo de limpieza, siendo corta familia; entiende algo de repostería; es española, desea casa de moralidad, es limpia, sin pretensiones ningunas y lleva tiempo en el país. Calle Tercera entre Diez y Doce, número 467. Preguntar por Elena Alvarez, Vedado. 5806 7 feb.

DESEA colocarse una muchacha joven para cocinar. Telf. F 5442. Preguntar por Olegaria. 5741 7 feb.

COCINERA o para lavar en su casa; es señora de mediana edad; sabe sus deberes. Informan. Tel. F-4966. S. 971 7 feb.

JOVEN española desea colocarse para cocinar y limpiar a corta familia, es formal; desea casa de moralidad. Informan: tel. U-2386. 5843 7 feb.

SE desea colocar una muchacha española de cocinera sabe un poco de repostería, no duerme en la colocación y tiene referencias. Telef. X-1046. 5831 7 feb.

COCINERA de color que conoce el oficio, sabe cumplir con su obligación; hace dulces si dan buen sueldo. Telf. M 4513. 5778 7 feb.

DESEA colocarse una muchacha española para cocinar y limpiar siendo corta familia o para criada de mano; tiene referencias de donde ha trabajado; deseo casa de moralidad. Informan: teléfono A 8268. Compostela 110. 5779 7 feb.

SE desea colocar una cocinera de mediana edad; no le importa hacer el trabajo para un matrimonio solo y tiene quien la recomiende. Informan: teléfono F-4467. 5855 7 feb.

SE desea colocar una señora de cocinera; cocina española y criolla; sabe su obligación; tiene buenas referencias. Informan: U-5046 de 8 a 12 a.m. y de 3 a 7 y media p.m. 5752 7 feb.

SE OFRECEN

JOVEN peninsular se coloca de cocinera; sabe hacer plaza y algunos dulces. Siendo matrimonio solo, puede hacer limpieza; duerme en la colocación. Sueldo 25 pesos. Teléfono A 9528. 5664 7 feb.

SE desean colocar dos muchachas españolas; una de cocinera; otra de criada de mano o manejadora; tienen quien las recomiende. Calle Manglar. Pasaje A número 8. telef. A-7334. 5792 7 feb.

SE desea colocar una joven de color, cocina española y criolla; duerme en la colocación; sabe su obligación. F-6335. S 978 7 feb.

SE desea colocar una señora de color, de cocinera; duerme en la colocación; sabe su obligación. Telef. F-6335. S 979 7 feb.

DESEA colocarse una joven de color para cocinar; sabe su oficio. Informan Salud número 148. 5715 7 Feb.

DESEA colocarse de cocinera una joven de color, es aseada y sabe cocinar. Informan F-2518, Vedado. 5593 7 feb.

(31).—Cocineros

SE OFRECE un buen cocinero joven, chino; cocina a la española y criolla; sabe de repostería; muy limpio y buenas referencias de casa particular. Teléfono M-3229. 5952 8 fb

SE OFRECE un cocinero cubano de buenas referencias, no tiene pretensiones, conoce su arte, va al campo, darán razón A-6617, de 7 a 10 a. m. 6136 9 feb.

COCINERO repostero se coloca, sabe su obligación, sin pretensiones. Informan La Prosperidad, Vedado. Tel. F-1016. 6084 12 feb.

SE OFRECE un cocinero joven del país, para casa particular, comercio o fonda y casa de huéspedes, no tengo grandes pretensiones, hago dulces y entiendo repostería, tengo recomendación. Teléfono A-3090. Pregunten por Adolfo. 6072 9 feb.

UN JOVEN asiático muy buen cocinero desea colocarse en casa particular, cocina a la criolla, española y francesa, entiende repostería, sabe cumplir con su obligación, tiene buenas referencias. Informan Tel. A-1415. 6102 9 feb.

COCINERO cubano, voy a Marianao y barrios, sin pretensiones; Telf. M-6698. Zulueta y Animas. Plaza del Polvorín. Pregunten por Ramón. Bodega La Paloma. 5906 8 fb

UN COCINERO asiático desea colocarse en casa particular; conoce a la perfección la cocina española, criolla y francesa; es repostero de mucha experiencia, muy formal. Informan en Zanja 5, altos, cuarto número 24. Teléfono M-1731. Preguntar por Rafael Wong. 5908 8 fb

COCINERO repostero del país ofrece sus servicios a casa particular o de comercio, con buenas referencias. Teléfono A-5777. 5933 8 fb

SE OFRECE joven chino desea colocarse en casa particular, como cocinero; entiende de repostería; sabe cocinar bien a la española y criolla, cumplir con su obligación. Informan Maloja 110, teléfono A-4512. 5935 8 fb

SE DESEA colocar joven asiático, cocinero y repostero; cocina a la española, criolla y francesa; sabe cumplir con su obligación. Informan San José y Lealtad, teléfono M-9297, preguntar por Rahuy. 5936 8 fb

COCINERO repostero de color, dominicano, sabe de todo a la criolla; no pide gran sueldo; tiene referencias. Informes teléfono F-4536. 5930 8 fb

SE DESEA colocar un experto cocinero español con 20 años de oficio; tiene quien lo recomiende; sabe hacer toda clase de repostería. Informes teléfono M-7232. S 989 8 feb.

DESEA colocarse un cocinero bueno en casa particular, que sea buena. Teléfono M-3319. 5737 7 feb.

JOVEN español, de 21 años desea colocarse para ayudante de cocina, lo mismo fonda o casa particular, o de camarero; tiene referencias. Llamen al teléfono X-1356. 5791 7 feb.

SE OFRECE maestro cocinero repostero español; cocina española americana, francesa y criolla, trabajó en las mejores casas, informes de las mismas. Tel. F-4321. 5315 7 Feb

(33)—Chauffeurs

CHAUFFEUR joven español se ofrece para manejar máquina los domingos de carnaval; Informan: M 3261. 5754 7 feb.

DESEA colocarse joven español de ayudante de chauffeur en una fábrica o cualquier otro trabajo, tiene buenas recomendaciones. Teléfono A-7927. Fernandina número 36. 6055 9 feb.

CHAUFFEUR español con ocho años práctica, se ofrece para casa familia particular, las casas que trabajó lo recomiendan como honrado y cumplidor. Llamen al Teléfono A-5407. 6040 9 feb.

SE DESEA colocar un joven de chauffeur particular o comercio. Informan Teléfono F-2207. 6129 9 feb.

SE DESEA colocar un chofer español en casa particular o del comercio; diez años práctica. Informan teléfono F. O. 1709, o Fuentes y Primera, Reparto Almendares. 5903 9 fb

SE OFRECE un joven de color con título de chauffeur para ayudante de un caballero que tenga máquina. Informes en M-3175. 5915 8 fb

SE OFRECE un buen chauffeur español, joven, en casa particular o comercio; no tiene pretensiones y tiene recomendación de buenas casas particulares que trabajó. Teléfono A-4792. 5927 8 fb

CHOFER joven español desea colocarse casa particular o de comercio; sin pretensiones. Teléfono A-3304. 5963 8 fb.

CHAUFFEUR español desea colocarse en casa particular o de comercio; experto en toda clase de automóviles; conoce la Habana y sus arrabales, idem mecánica; buenas recomendaciones, título de seis años. Informan teléfono U-4799, Manuel Tourón. 6018 8 fb

SE ofrece chauffeur de color para camión. Informes: F-1002; tengo buenas referencias. Matarán. U-3805. 5857 10 feb.

CHAUFFEUR español, desea colocarse en casa particular o de comercio. Informan: telef. M-8327. 5862 7 feb.

CHAUFFEUR español con muchos años de práctica desea colocarse en casa particular, tengo muy buenas referencias de las casas donde trabajé como cumplidor y honrado. Preguntar por Isidro. Teléfono F-4156. 5644 8 feb.

(34).—Tenedores de libros y Oficinistas y Empleados de Oficinas

OFICINISTA con inglés y castellano, 4 años experiencias, bien recomendado, ofrece sus servicios. M-8673. 5954 8 fb

SE OFRECEN

EN EL CERRO

EN EL Cerro, horrorosa ganga, dos casas con portal, sala, saleta y dos cuartos con ocho cuartos interiores, entrada independiente, mampostería. Renta 100. Se dan en 8.000 pesos. Informes, Santa Teresa 23; teléfono I-4370. 5655 11 Feb.

SE OFRECE joven de 17 años con conocimientos de mecanografía y taquigrafía. Conoce el idioma inglés. Pocas pretensiones; sólo desea trabajar. Buenas referencias. Dirigirse al teléfono M 1476 procurando al Sr. Martín. 5190 7 feb.

J. DIAZ

Ex-Contador y Ex1Tenedor de Libros del Banco Español (Sucursal de Prado). Llevo libros de contabilidad en general. Belances, liquidaciones, montaje de oficinas, etc., etc. Honorarios módicos. Aguacate 146; Apartado 1764; Telf. M 1382. E 1 ind. 1 En.

(35).—Varios

DESEA COLOCARSE UN JOVEN EN UNA FINCA O EN HOTEL

Práctico en esto, sabe carpintero, vidriero, pintor, barnizador, maneja elevador, un poco de mecánico, honrado y trabajador, tiene referencias de las mejores casas de comercio. Manuel País, Pozos Dulces 3. Teléfono U-1590. 6079 12 feb.

DESEAN colocación madre e hija, recién llegadas de España, una como manejadora y otra como interina, tienen informes. Dirigirse a Salud número 100, altos. Habana. 6081 9 feb.

ENGLISH girll seeks position as Laundries Cooking House maid, nurse or general. Call. FO-2283. 6071 15 feb.

UN JOVEN español desea colocarse de portero, camarero o para oficinas, tiene buenas referencias. Teléfono M-3394. José Núñez. 6065 9 feb.

SEÑORA costurera hace de toda clase de costuras de modistura, desea casa particular para coser por días. Informan teléfono U-4073 y Carlos III esquina a Belascoaín número entresuelos del café Celada. 6037 9 feb.

JARDINEROS alquilo con contrato, finca de la extensión que quiera, abundante agua. Informan finca San José, carretera Jaimanitas. 6138 11 feb.

SE OFRECE joven para limpiar oficinas después de las 4, tengo inmejorables referencias. Teléfono A-6864. Llamen después de la una. 6128 9 feb.

UN PENINSULAR desea colocarse de portero en casa de moralidad o para cuidar a caballero enfermo o sirviente de clínica. Razón: Cienfuegos 22, altos. criados. Informes en el núm. 69. Teléfono M 2854. 5746 7 feb.

MECANICO, LIMPIA Y ARREGLA

máquinas de coser, cocinas gas y calentadores. Precios: un peso cada cosa. Corrales 20. Telef. A-7416 y A-4519. 5850 14 feb.

DESEA colocarse una señora española de lavandera, en casa particular; tiene muchos años de práctica y da referencias: en la misma otra para trabajar por horas o para todos los quehaceres de un matrimonio solo; dormirá fuera. Informan teléfono A-7927. 5931 8 fb

SE OFRECE un joven español, práctico para jardinero o para segundo criado; sabe fregar máquinas; también sabe de ayudante cocina, camarero, portero, elevador o cualquier otro trabajo; tiene recomendación. Teléfono A-4792. 5924 8 fb

DESEA colocarse matrimonio joven español sin hijos, para encargados de una casa; tienen personas de la sociedad que los garanticen. Informan teléfono F-2255. 5961 8 fb

SEÑORA viuda, 45 años, seria, se ofrece para costurera en general. Corta y cose por figurín francés. Tiene las mejores referencias de donde ha estado. No hace limpieza. No le importa el precio, siendo bien tratado. Informes teléfono I-3812. 5581 9 Fb.

SE desea colocar un buen jardinero; lo mismo en la Ciudad que en el campo; entiende de hortalizas y tiene buenas referencias de las casas en que ha trabajado. También se coloca de fregador de máquinas. Informes y teléfono F-2642. 5873 7 feb.

UN lavandero chino, joven, lava y plancha muy bien. Informan: calle Manrique número 103. Se desea colocar en casa particular. Preguntar por teléfono A-4324. 5812 7 feb.

REFINED coloreud girl offers, her service as maid or nurse has reference. Phone 1091. FO. Lillian. 5834 10 feb.

CABALLERO de 60 años, educado, fuerte y ágil para trabajo decente, solicita destino de confianza. Referencias cuantas deseen. Sueldo el que le ofrezcan; soy solo y mi único deseo es estar ocupado. Entiendo contabilidad. Dirigirse señor Ruiz, teléfono A-9233. 5692 9 Feb.

UNA SEÑORA de color desea encontrar ropa para lavar en su casa y en casa particular. Informan Tel. M-2791. S 902 8 feb.

AVICULTORES. Se ofrece un hombre práctico para las incubadoras y cría de pollitos y les hace sus comederos y criadoras muy prácticas. Teléfono A-2348. 5589 10 Fb.

DESEA colocarse una joven para casa de comercio sin grandes pretensiones y con personas que la garantizan por su laboriosidad y honradez; informan: Zequeira entre Patria y Saravia. 5203 7 feb.

JARDINERO floricultor, con la experiencia de veinte años en el oficia, se ofrece; no le importa ir al campo; informes: Jardín La Playa; Avenida 9 entre 7 y 8; Teléfono FO 1601. Ampliación de Almendares. 5078 10 feb.

(H) COMPRA Y VENTA DE FINCAS

(36)—Urbanas

CASA COMERCIAL $30,000

radio Galiano San Rafael y Neptuno, dos plantas, 7 x 28. Informa señor Muñiz, Aguila 70, de 8 a 9, 12 a 2. 6067 12 feb.

UNA CASA BARATISIMA

en punto altísimo y saludable de la Víbora, se vende una moderna casa de dos plantas, independientes, repleta de comodidades, incluso garage. Tómese el lector la molestia de verla, para que pueda apreciar su triple mérito de construcción, comodidades y magnífica situación. Precio 11,000 pesos. Informa personalmente F. Blanco Polanco, Concepción 15, altos. Teléfono I-1608. 5447 10 feb.

FINCAS URBANAS

¡NEGOCITOS! CORRA QUE LO PIERDE...

Bonita casa, toda citarón, 5 amplias posesiones, calle Daoiz, Cerro, con $500 o menos de contado, resto como pueda, ocasión para un pobre hacerse de su casa. Un terrenito en Santos Suárez, alto, llano, sombra. Entregados $450 (cedo y traspaso por $350). Una moderna casita (chica) calle Castillo, barrio Pilar, 2.000 pesos. ¡Tiene usted $100! Hágase en el acto de una parcelita en lo mejorcito de Lawton, Víbora. Reparto Almendares, vendo (a plazos), parcelita de 8 por 25 varas. También tomo en primera hipoteca $1.000 abonando mensual de interés $12.50. Casa, citarón, triple valor. Trato serio, (sin corredores). Empedrado 30-C, teléfono A-4442 (en horas de trabajo). Cedo, perdiendo la mitad, esquina Sola y Sur (15 x 18). $450. 6003 7 fb

VENDO casita muy barata en Pasaje Armas número 2, entre San Mariano y Santa Catalina, Reparto Lawton, con sala, comedor, dos cuartos, servicios y patio. Informes O'Reilly número 4, altos. Teléfonos A-3389 e I3638. 6043 9 feb.

ESQUINA BARATA VENDO $8.500

renta 85 pesos; mide 310 metros; el que tenga la suerte de comprarla, muy en breve doblará su capital. Informa a compradores en Infanta y Santo Tomás, bodega. 6015 8 fb

VENTA DE CASAS

F. Blanco Polanco, vende casas de todos estilos, tamaños y precios en todos los repartos de Jesús del Monte y la Víbora. No fabriquen ni compren nada sin antes verlo. Dirigirse a Concepción 15, altos. Tel. I-1608. 6047 9 feb.

VENDO una casa con sala, saleta, cinco cuartos, saleta la fondo, patio y traspatio, cielo raso, 9,000 pesos. Concepción 33 entre Santa y Buenaventura, Víbora. 6060 11 feb.

GANGA, para pobres, vendo una casa en Jesús del Monte, moderna, renta 35 pesos; pegada al tranvía. Precio $3.000. Informan Peñalver y Campanario, lechería.

TENGO $10.000 para hipoteca para la Habana, al 6 por ciento, con buena garantía; no se moleste. No corredores. Informan, Campanario y Peñalver, lechería. 6007 8 fb

HORROROSA ganga. Vendo, mi casa, cerca de la calzada del Monte, tiene 160 metros. Renta 45 pesos. Precio 4.000. Dejo algo en hipoteca. Informan Campanario y Peñalver, lechería.

GANGA del momento. Vendo una casa en Lealtad, sala, saleta, tres cuartos; renta 50 pesos. Precio $5.500. Informan Campanario y Peñalver, lechería.

VENDO una casa en la Habana, cerca de Aguila, dos plantas. Renta 180 pesos. Precio: $15.000. Peñalver y Campanario, lechería. 6006 8 feb

ESQUINA EN $9,000

Vendo esquina moderna en Santos Suárez, preparada para establecimiento, con una accesoria para familia y una casa. Dueño: I-6774. García. 5795 7 feb.

NEPTUNO

En la calle Neptuno entre Belascoaín e Infanta. Casa en 29,000 pesos regalada, de altos y bajos, moderna, mide 7 por 35 metros. Renta mensualmente 200 pesos. Los bajos para establecimiento es de lo mejor. La vendo por 29,000 pesos o la permuto por ganado que es mi negocio. N. Nonell. Calle Cuba 25 altos. Teléfono: M-9244. 5878 14 feb.

REGALO esta casita de madera nueva y muy bonita con 400 metros de terreno, para criar hasta 200 gallinas. Necesito dinero pero pronto, en el Reparto La Esperanza, a dos cuadras de la Calzada, lo más sano y saludable de la Habana y con agua del Calabazar. Informa su dueño: teléfono M-4717. 5882 13 feb.

TENEDOR de libros y corresponsal mecanógrafo muy práctico y competente, joven, español, sin pretensiones, se ofrece a casa seria. Buenas referencias. D. Cuevas, San Miguel 98. 5406 17 feb.

VENDO dos casas en $3,500 Víbora, modernas, otra de jardín, portal, sala, saleta, tres cuartos, servicios en $3,400. Informan: Luis Estévez número 7, casi esquina a Juan Bruno Zayas. No corredores. 5824 10 feb.

SE vende casa con tres cuartos, sala, comedor, cocina y servicios de madera, con solar de 641 metros a dos cuadras Calzada J. del Monte y media de Acosta, $3,000. Calle Cuarta entre S. Anastasio y Acosta, Víbora. 5851 8 feb.

SE VENDE moderna propiedad dos plantas fabricación de lujo. Su dueño 21 número 285 bajos. Trato directo. 5627 7 feb.

NEGOCIOS DE URGENCIA. GANGAS

En La Sierra, bonita y moderna casa estilo Renacimiento ,con garage, fachada en rústico con aleros de teja americana, $8,500, se dejan 6,000 en hipoteca, solo efectivo $2,500. Llame al M-2882. Gerardo Mauriz, Prado 11, esquina Genios.

En La Sierra, próxima al Colegio de las Ursulinas, frente al parque de La Sierra, precioso chalet con todas comodidades, modernísimo, decorado techos monolíticos. Vale 23,000 pesos, se da hoy en $14,500, con facilidades de pago. Llame al M-2882. Gerardo Mauriz, Prado 11 ,segundo piso.

Vedado, calle 23 en lo mejor, magnífica casa con todas comodidades, un solar completo, costó 60,000 pesos, hoy $39,000, facilidades de pago. Llame al M-2882. Gerado Mauriz, Prado 11, segundo piso.

Vedado. Solar 22.66 x 36 esquina fraile a 25 pesos metro, todo a censo 6 por ciento. Llame al M-2882. Prado 11, segundo piso. Gerardo Mauriz. 5606 7 feb.

FINCAS RUSTICAS

SANTOS Suárez. A media cuadra de Estrada Palma, vendo casa mampostería y cielo raso, sala, dos cuartos, comedor, baño, cocina y buen patio, en $2,300; y pagar a plazos, resto del terreno a la Compañía. Informan Jesús del Monte 110, teléfono A-9265. 5573 8 Fb.

VENDO casa San Francisco 33, Víbora, entre San Anastasio y Lawton, acabada de reedificar. 8.800 pesos. Trato directo; la vive el dueño. Verla después de las nueve de la mañana. 4652 12 feb.

COMPRO una casa de Galiano a Belascoaín y de Reina a San Lázaro de 1 a 10 mil pesos. Fernández, Cuba 38, notaría. 5402 12 feb.

VENDO magnífica casa, cerca de Monte, sala, recibidor, dos habitaciones, baño intercalado, comedor al fondo, dos plantas, escalera de mármol, fabricación de primera. A tasación. I-2939. S 907 12 feb.

EN LA VIBORA

En la calle Milagros, una verdadera ganga, con jardín, portal, sala, comedor, terraza, tres cuartos, baño intercalado, hall, servicio para criados, cuarto alto, decoración moderna, toda con pasillos laterales, patio; 9 de frente por 20 de fondo, dos cuadras de los tranvías. Precio 6,500 pesos. Informan Santa Teresa 23. Teléfono I-4370. 5651 11 Feb.

VENDO preciosa esquina de dos plantas, bajos para establecimiento, fabricación de primera, altos sala, tres habitaciones de 4 x 4, hall, comedor, magnífico baño, escalera de mármol. Ganga 10,500 pesos dos cuadras la Calzada de la Víbora. Informan I-2939. S 909 12 feb.

VENDO en precoisa avenida de la Víbora, magnífica casa jardín, portal, sala y saleta dividida por columnas, tres habitaciones, comedor al fondo, cuarto y servicio de criado, buen patio, $8,500. Aceptaría finca rústica o solares. M-2939. S 906 12 feb.

SE VENDE

En Alturas del Río Almendares, chalet de dos plantas acabado de fabricar, para persona de gusto en $19.000.00, $4.000 de contado, pudiendo dejar $15.000 en hipoteca. Informan F-2806. S 918 7 feb

SE VENDE un precioso chalecito en Santos Suárez; se compone de jardín, portal, sala, dos cuartos, comedor y baño; renta 30 pesos. Armando Guerra, A-7712. 4097 12 fb

SE VENDE una casa en 13,000 pesos con 7 habitaciones, jardín, portal, sala, comedor, baño intercalado, garage para dos máquinas, patio y traspatio; techos monolíticos decorados; también vendo terreno pegado a la casa, la medida que se desee. Precios económicos, comodidad de pagos. Vista Alegre entre Juan Delgado y Goicuría, Víbora. 4984 8 Fb.

VENDO casita madera; tiene frente dos cuartos grandes, cocina, servicio, patio cercado, Reparto Buena Vista, Pasaje B y 8, a una cuadra del tranvía. Informan en la misma o llame al teléfono FO-7127, de 1 a 4 p. m. Pregunte por Antonio Varela. Se vende en $1,400, se rebaja algo 5569 15 feb.

SE VENDE una casa de mampostería y teja con su establecimiento; y una casa de campo con su gran terreno y árboles frutales. Dan razón en Martí, número 61, Guanabacoa. S.562.—19 Feb.

(37)—Rústicas

FINCA propia para gran vaquería, 8 kilómetros Parque Central, tiene dos caballerías, casas y establo, se cede contrato nueve años por poco dinero. Informan finca San José, carretera Jaimanitas. 6139 11 feb.

RUSTICA una y media caballerías en carretera varias fosas fértiles a 26 kilómetros de la Habana; terreno colorado; árboles frutales; casas de vivienda y tabaco, $8000, descontando los censos. San Mariano 36. 5830 10 feb.

RUSTICA media caballería; terreno colorado pozo fértil arboleda, casa de vivienda cercada propia para granja a 15 metros de carretera a 24 kilómetros de la Habana por $3,200. San Mariano 36, Víbora. 5827 14 feb.

HAY que verlo para darse cuenta de su espléndida situación, para lujosa residencia. Terreno alto, a la brisa, donde se domina el más grandioso panorama. Reparto Kohly, Alturas Río Almendares, a una cuadra de 23, frente al Río. Mide 2435 varas a $14.00. Ni por 20 consigue usted nada igual. Facilidades de pago. Mitad o menos de contado y resto a muy largo plazo. También cambiaría por casa en parte alta, Vedado, alrededor de 20 mil, pagando diferencia. Marcel A-0290 y U-4817. S 984 7feb.

VENDO un magnífico terreno en la calzada de Ayesterán, de esquina, frente a la gran Avenida de Jesús del Monte. Se puede fabricar en el acto. No le afecta nada; mide 30 varas por 45; muy barato. Informan por teléfono U-3340. 5551 10 fb

VEDADO. Calle 8, vendo $22 metro parcela esquina fraile con 422 metros; doble línea al frente; grandes facilidades de pago. Telf. M-2882. 5044 10 fb

CHALET rústico, se vende en $11 mil, muy bien situado en lo mejor del Reparto Almendares. Doy facilidades de pago. No me entiendo con corredores. Informe: M-8377 de 11 a 12 y 5 a 6. 5277 8 Feb

FINCAS de media, una, y cinco caballerías, las vendo o arriendo, 8 kilómetros Habana, en Calzada, buenas para vaquería, viandas, hortalizas o granja. Díaz Minchero, Gunabocoa, Villa María. En Cárdenas y Corrales, salen guaguas para ésta. 5461 10 feb.

(I) COMPRA Y VENTA DE SOLARES YERMOS

MUY BARATO, se vende un hermoso solar en el Vedado, situado en la calle 13 entre 16 y 18, llano, a la brisa, de 13.66 por 50 metros. Es una inversión de porvenir, pues allí dentro de poco valdrá más del doble de lo que por él se pide hoy. Informan de 8 a 11 y de 2 a 5; teléfono A 7990 o Compostela número 171. Sr. Alfonso. 5750 7 feb.

CEDO contrato solar en San Anastasio, a dos cuadras de San Francisco y a una de Concepción, por menos de lo entregado. Es de 10 por 35. Informes en Salud 28, altos. 5716 8 Feb.

SE VENDE el mejor solar de la gran Avenida de Concepción, en la Víbora, a la brisa y con tranvía en su frente; tiene entronque de alcantarillado y agua. Precio, $4.50 la vara; dejo parte en hipoteca; esta ganga es por unas horas. Su dueño, San Lázaro 3, Víbora. Teléfono letra I-3267. 5668 6 Feb.

10 CENTAVOS
DE 7 A. M. A 4 P. M.; Y DE 4 A 10 P. M.
15 CENTAVOS

SOLICITUDES DE TRABAJO: DIEZ CENTAVOS
DEPARTAMENTO DE ANUNCIOS CLASIFICADOS

10 CENTAVOS
DE 7 A. M. A 4 P. M.; Y DE 4 A 10 P. M.
15 CENTAVOS

FOLLETIN 128

MARCEL PRIOLLET

¡Vendida.... en la Flor de su Juventud!

NOVELA

VERSION DE

FERNANDO BARANGO-SOLIS

TOMO I

De venta en las librerías "La Moderna Poesía", Pí y Margall 135 y "Cervantes", Ave. de Italia No. 62, Telfs. A-0545 y A-4958.

(Continúa)

participar al falso Juan de Libertad el feliz suceso.

Blondin acogió a la muchacha con tales muestras de fingida alegría, que la pobre niña quedó más que nunca persuadida de la sinceridad de los sentimientos de Oscar Jouvenel.

Todo parecía, pues, marchar perfectamente. Dos días más tarde, el señor Jouvenel quedó autorizado para levantarse.

Cuando estuvo vestido, anduvo algunos pasos por la estancia, apoyado en un bastón.

De pronto se detuvo... Tenía delante un espejo, que retrataba su imagen.

El notario contemplóse tristemente en la luna biselada.

En pocas semanas, los sufrimientos morales y físicos habían hecho de él otro hombre.

Los rasgos de sus facciones se dibujaban en profundas huellas, sus manos eran casi diáfanas y su alto talle aparecía encorvado.

El señor Jouvenel quedóse absorto algunos momentos en los tristes pensamientos que le sugería el cambio operado en su persona...

Una sonrisa melancólica apareció en su faz.

—¡Qué dicha que las circunstancias hayan cambiado el curso de los acontecimientos, haciendo inútil mi proyecto para salvar a Lisa de la miseria!...

"Si cuando me creía irremediablemente perdido hubiera unido mi pobre existencia a su fragante juventud, hubiese cometido, sin quererlo, un horrible crimen.

"¡Pobre pequeña mía! La hubiera engañado sin saberlo, puesto que la muerte no ha querido aceptar mi ofrenda...

El anciano desvió la mirada del espejo y suspiró profundamente.

—¡Qué triste papel hubiera representado como marido!—continuó.—¡Qué indigno y ridículo compañero de tan exquisita criatura!

"Ciertamente no hubiera podido ser yo quien la consolase de su primera decepción amorosa... Pero ¡en fin! por fortuna todo se ha resuelto de la mejor manera.

"Gracias a Lisa, he vuelto a encontrar a mi hijo... Ahora seremos dos para defenderla... para protegerla...

"Bien pronto habré recuperado mi energía y entonces he de echar de casa a todos esos vividores que la han invadido y se creen ya medio amos de todo...

Después de haber filosofado de esta suerte, el señor Jouvenel hizo dar a su ayuda de cámara los últimos toques a su toaleta y se fué a su despacho.

El notario lanzó un suspiro de satisfacción al encontrarse de nuevo en su habitación favorita, con los estantes bien repletos de papeles y carpetas y la hermosa mesa estilo Imperio, adornada con valiosos cobres, de fulgente brillo.

¡Qué prisa tenía por volver a su vida normal, por reanudar sus costumbres de constante trabajo, interrumpido desde hacía tanto tiempo!

Como si la presencia del señor Jouvenel hubiese sido anunciada, un minuto más tarde le comunicaban que Timoteo, su primer pasante, deseaba verle.

—Que pase—respondió el notario—y que sea bienvenido...

Un rato después, el viejo pasante estaba en presencia de su principal.

Al ver al notario, no pudo reprimir su sincera alegría.

—¡Señor Jouvenel!... ¡Felices los ojos!... ¡Por fin le vemos restablecido!... ¡Ya era hora!... Ya empezábamos a estar inquietos en la notaría...

El anciano apretó efusivamente la mano del viejo empleado.

—Gracias, Timoteo—dijo con amable sonrisa.—Ya sé que puedo contar siempre con vuestra adhesión...

"Pero, ¿qué tenéis que decirme?... ¿Han ocurrido cosas importantes durante mi ausencia del despacho?

El viejo pasante alzó los brazos al cielo.

—¡Ya lo creo, señor!... Hemos redactado tres contratos matrimoniales y siete inventarios...

"Además, he traído la correspondencia que se ha recibido durante su enfermedad.

"Y como yo le reemplazaba, he abierto todas las cartas... excepto, naturalmente, las que traían la indicación de "personal".

"He contestado las más urgentes; en cuanto a las otras he creído obrar prudentemente aguardando a que usted se enterara de ellas, antes de hacer nada...

"Porque, ¡caramba!, señor Jouvenel; no es que yo lo diga... pero "el ojo del amo engorda el caballo..."

Y mientras iba diciendo esto, Timoteo sacaba de una bien repleta cartera, un voluminoso paquete de sobres.

Los depositó sobre la mesa de su principal.

Los dos hombres hablaron todavía durante algunos minutos.

El notario sentía una gran satisfacción discutiendo con su pasante los asuntos de su despacho.

Al igual que aquellos viejos militares retirados gozan viendo maniobrar a los reclutas y respiran el aire del cuartel con inefable delicia, el señor Jouvenel, al salir de su larga enfermedad, disfrutaba indeciblemente enfrascándose de nuevo en el ajetreo de su profesión.

Pasado un rato y ante el temor de fatigar al convaleciente, Timoteo se levantó.

—Hasta pronto, señor Jouvenel—dijo, inclinándose respetuosamente.

"Mis respetos a la señorita Lisa... y vuelva usted pronto al despacho... porque, como le decía, "el ojo del amo..."

Una vez solo el anciano, comenzó a enterarse del correo que le habían traído.

Apenas había leído algunas cartas, llamaron a la puerta.

—¡Adelante!—indicó el señor Jouvenel, sin interrumpir la lectura.

Un criado apareció en el umbral de la puerta.

—Un caballero desea ver al señor—anunció.

—Que vuelva... Estoy un poco fatigado y no recibo a nadie más por hoy.

—Es que... este señor ha insistido mucho en ser recibido por usted...

"Dice que viene por un asunto muy urgente... Me ha entregado su tarjeta... Si el señor quiere enterarse...

Y al mismo tiempo el criado presentaba al señor Jouvenel una bandeja de plata.

Con gesto nervioso cogió el notario la cartulina y apenas hubo leído el nombre estampado en ella, frunció el ceño, no pudiendo disimular un gesto de descontento.

"Marqués Cirilo de Orceval"—leyó consternado.

Y hablando consigo mismo, musitó:

—¿Qué podrá querer de mí este hombre?... ¡Es rarísimo!...

El nombre del padre de Ricardo despertó en la memoria del notario tristes recuerdos.

¿Por qué Sergio Romanet había confiado antes de morir la tutela de su hija al marqués, en lugar de hacerlo a él, que era su mejor amigo?

Nunca había podido comprenderlo el buen anciano. No se le alcanzaba la razón de ello...

No sospechaba el señor Jouvenel el odioso complot tramado por Rafaela Lormoy de acuerdo con Cirilo de Orceval.

Pero el notario estaba persuadido de que el sombrío y altivo marqués estaba complicado desde el principio en todos los males y desgracias que habían afligido a su protegida. Por eso al anunciarse aquella visita, presentía el señor Jouvenel nuevas complicaciones desagradables.

Una angustia indecible atenazaba su corazón.

¿No vendría el marqués a hacer valer el derecho que le daba la postrera disposición de Sergio Romanet y a reclamarle a Lisa?

A esta sola idea una ráfaga de cólera crispó los nervios del anciano.

¿Cómo?... ¿Devolver a la inocente al odio de sus perseguidores?... ¡Eso nunca!

Si había que luchar, lucharía hasta el final para defender la felicidad de su protegida.

La resolución del señor Jouvenel estaba tomada...

—Haga entrar al señor de Orceval—ordenó con voz enérgica.

Pasaron unos segundos y el marqués entró en el despacho.

Los dos hombres se midieron de arriba abajo con las miradas, como duelistas prontos a cruzar sus armas.

Por fin, Cirilo de Orceval tomó la palabra.

—Le ruego a usted—comenzó a decir en tono que revelaba un sordo encono—me perdone si he insistido en ser recibido sin demora; pero tal como se lo hice a usted anunciar me trae aquí un asunto de la mayor importancia.

Con gesto breve indicó el señor Jouvenel un asiento a su visitante y con acento altivo dijo:

—Le escucho a usted, caballero.

—No voy a perder el tiempo en preámbulos. Voy al asunto. He sabido por mi hijo que desde hace algún tiempo tenéis recogida en vuestra casa a Lisa Romanet.

Al oír estas palabras el notario deploró su imprudente llamada telefónica y midió las consecuencias del acto que había llevado a cabo con plena buena fe, creyendo servir los intereses de la joven.

—Tan pronto como estuve en posesión de esa confidencia—continuó el marqués—me he apresurado a venir, pues es necesario que yo vea a la joven sin tardanza y hable sin pérdida de tiempo con Lisa.

A través de sus lentes dirigió el señor Jouvenel a aquel hombre una mirada escrutadora, como si quisiera leer en el fondo de su pensamiento las intenciones que llevaba.

—Caballero — respondió con frase vehemente—, siento mucho no poder acceder a sus pretensiones... Será mejor por ella y por usted que no se vean.

Ante esta negativa, que no esperaba, el marqués se irguió altivo y habló con voz colérica:

—¿Y con qué derecho pretende usted impedir que yo vea a esa señorita

"Usted olvida, señor mío, que yo soy su tutor, mientras que usted no tiene ningún derecho sobre ella.

—Usted perdone—replicó con calma el notario—. Yo he recogido a la hija de mi amigo Sergio Romanet... Yo la he dado asilo cuando abandonada de todos y desesperada no sabía a qué puerta llamar.

"Por lo tanto no creo excederme en mis derechos pretendiendo el impedir a usted que venga a turbar su reposo... Usted y los suyos no han hecho más que hacerle mucho daño...

Norviosamente, el marqués se levantó de su asiento.

—¡Mire usted bien lo que hace!—exclamó con aire de desafío.

—"La ley está de mi parte, a Dios gracias... y amparándome en ella podré ver a Lisa Romanet cuando me plazca... en incluso llevar a mi pu-

M.E.C.D. 2016

SOLARES YERMOS

VEDADO. Calle B, vendo 422 m. parcela esquina fraile con 423 m.; doble línea al frente; grandes facilidades de pago. Telf. M 2882. 5044 8 feb.

ALTURAS de Almendares vendo un terreno Avenida Central a dos cuadras Club Alemán y tranvías, mide 19 por 40 varas; situación ideal; acera de sombra y brisa. Todo fabricado alrededor. Informes: teléfono FO 1315. 5766 7 feb.

SOLAR ganga, mejor de Loma de Cojímar, más saludable, pintoresco, de la Habana, muy gran porvenir, 25x40 m. Vendo a dos pesos metro, solamente por embarcar; vale mucho más. Cerca tranvía, guaguas, luz, agua etcétera. 20 minutos centro. Cuarto 3-A, Hotel Luz. 5734 12 feb.

ALTURAS de Almendares. Por embarcarse se vende a precio muy moderado, un solar o parte de él en la Avenida del Río. Informa su dueña, de siete p.m. en adelante. FO-2531. 5863 12 feb.

TERRENO en el Reparto Ensanche Vedado, donde van grandes avenidas, vendo lotes de esquina y de centro con el 10 por ciento de contado y el resto en 90 meses con el 6 por ciento de interés. Informan Julio Cil en las oficinas del Reparto. Teléfonos FO-7789 y U-5523. S 894 3 mar.

TERRENO en la Calzada de Ayesterán, vendo 4 lotes de 17 x 15; 21 x 15; 21 x 15; y 26 x 16; a 14 pesos la vara. Están a 20 metros de la Calzada. Informan Julio Cil en el Reparto Ensanche Vedado y en la Calzada de Ayesterán. Teléfonos U-5523 y FO-7789. S 939 18 feb.

EN LO MEJOR DE LA VIBORA

Vendo 900 varas terreno 16x58 a 10 metros del gran parque Córdoba, tres cuadras del paradero, a $3. 25 al contado. Informan: Bernaza 23. Tintorería. 5166 2 marzo.

QUIROGA 1

Se vende terreno de tres esquinas, cuatro calles de 4.500 m. casa destechada por ciclón de 1926; barato; parte contado resto hipoteca. Informes: Propagandista, Monte 87. 5219 8 feb.

TERRENO Infanta 2,400 metros dando un poco contado resto a plazos. Miramar, Calle 10 entre 5a. y 7a. acera sombra, a siete pesos y medio. Finlay 119, altos. García. 5025 7 Fb.

SE VENDE solar número 63 Ampliación de Barrio Azul, a una cuadra de la Calzada de Arroyo Apolo. Se da barato. Informa: Dr. Núñez. X 1718. 5076 7 feb.

VEDADO, GANGA

21 entre C y D, solar sombra 22, 65x50 véalo y ofrezca. Cerca de Infanta, otros de 10x30, facilidades pago. Teléfonos. F-2684 y F-4252. S-367 11 Feb.

(J) COMPRA Y VENTA DE ESTABLECIMIENTOS

CAFE barra, en la calle más céntrica de la ciudad, por no poder atenderlo, lo vendo casi regalado. Llame al teléfono I-4537. M. Riega. S 1001 9 feb.

BODEGA en buen punto con probabilidad de hacer dinero, solo con poco trabajo, se vende o lo mismo admito uno que tenga 500 a 600 pesos, por separarse otro socio. Su dueño Tamarindo número 70, de 7 a 9 p. m. Narciso Balmori. 6042 9 feb.

GRAN fonda y cantina se vende por causas que se explicarán al comprador, es una verdadera ganga, muy poco alquiler y en calzada de mucho tránsito y con muchísimas industrias alrededor. Informan en Príncipe y Hornos, almacén de vinos, de 12 a 2 p. m. Pregunte por Somines. 6041 9 feb.

OJO. POR no poderlo atender vendo un kiosco en un paradero de los tranvías, buen negocio para quien pueda atenderlo, en inmejorables condiciones, vista hace fe. Para más informes diríjanse al paradero de los Quemados de Marianao. Informa Eusebio Arana. 6104 14 feb.

DUEÑOS de establo. Vendo o alquilo terreno apropiado para establo que mide 1,806 metros cuadrados con frente Calzada de Columbia. Tel. A-6428. Departamento 18. Empedrado 64. Sr. Montiel. 5832 7 feb.

VENDO UNA GRAN BODEGA

con su finca moderna, muy barato todo, me quiero retirar del negocio. Véame en Habana 39, altos, esquina a Chacón. S 997 8 feb.

BODEGA SOLA EN ESQUINA EN $1.500

propia para dos socios, punto magnífico para ganar dinero en poco tiempo. Véame y le informaré. José P. Quintana, Habana 39, altos, teléfono M-5824. S 998 8 feb.

CAFE AL MINUTO VENDO $6.000

está vendiendo $60 diarios, seis años de contrato, poco alquiler y todo moderno; es una ganga. Informes en Infanta y Llinás, bodega. 6025 8 fb

VENDO MIS TRES VIDRIERAS DE TABACOS Y CIGARROS

quincalla y billetes de Lotería, situadas en las calles de más tránsito comercial, rodeadas de los mejores Bancos de Cuba; pues las vendo por retirarme del negocio; ya puedo vivir de las rentas; las doy baratísimas. Véame en Habana 39, altos, esquina a Chacón. S 999 8 feb.

VENDO GRAN CAFE

en calle comercial en 12.000 pesos, vende a prueba $100 diarios; seis años de contrato $30 de alquiler; este café un día se vendió en $25.000. Más informes, Avenida Menocal y Llinás, bodega. Acepto en pago una casa o valores. 6017 8 fb

BODEGUEROS, VEAN ESTO

sin regalía arriendo en la Ceiba casa propia para bodega con un alquiler no mayor de 12 pesos. Mucho barrio, 9 familias en el interior. Puede hacer buena venta. Informes, Concha y Marina, bodega "La Niña". José. S 950 10 feb.

BODEGA BARATISIMA

Por haber fallecido el dueño, se vende muy barata; buen barrio; sola en esquina y se da buen contrato. Informes: Daoiz 15, Cerro. Telf. I 7785. Sr. Sierra. 5775 12 feb.

BODEGA EN VIRTUDES $4.500

Con $1.500 de contado. Sola en esquina, moderna, muy surtida, 7 años de contrato, 31 pesos de alquiler y dos habitaciones interiores. Informan: Alvarez y Suárez, Cerro 535 entre Tejas y Buenos Aires, o San Rafael y Oquendo, café. 5802 8 feb.

BODEGA SEVILLANA
BODEGA SEVILLANA $7.000

A dos cuadras del parque Central, sola en esquina, seis años contrato, alquiler 60 pesos, alquila 32 y queda una hermosa accesoria para vivir. Se vende con 2.500 de contado, dando muchas facilidades para el resto. Tiene 3.000 de mercancías. Informan: Alvarez y Suárez, Cerro 535, entre Tejas y Buenos Aires, o San Rafael y Oquendo. Café, de 2 en adelante. 5801 8 feb.

SE vende por ausentarse su dueño, un salón para familias, de dulces y helados. La mejor situación en el Vedado. Informan FO-1402. 5860 10 feb.

SE vende una fonda Calzada de Güiness número 24 frente a Guanabacoa, sirve para todo; se da barato. Informan en la misma. 5786 18 feb.

SE vende una fonda en punto céntrico. Aguiar 101, entre San Miguel y Neptuno. Se da barata: $800. Informan en la misma. 5616 19 feb.

VENDO por embarcar urgente el próximo mes una casa de huéspedes, toda alquilada a personas estables y decentes, con un buen negocio de comidas a domicilio y varios abonados, punto comercial, buen contrato, poco alquiler. Trato directo. Su dueño San Rafael 79 altos, entre Escobar y Gervasio. Tel. M-7426. 5623 9 feb.

SE VENDE casa de compra y venta de muebles, y objetos de uso, en la calzada de Jesús del Monte, cerca del Puente de Agua Dulce, lugar inmejorable; gana $60; tiene un gran local y 6 cuartos; contrato por 4 años; hay de existencias $800; se da todo en $1.000; vea esta ganga. Sr. Díaz, Indio núm. 34. 5552 16 fb

ESTABLECIMIENTOS

BODEGUEROS

Cedo mi parte como socio en una bodega en lo mejor de Buenavista, con una gran venta diaria por no poder atenderla por impedírmelo otros negocios. Informan en Monte número 208, de 7 a 9 a. m. Pregunten por Miguel. 5540 10 fb

ASUNTOS urgentísimos obligan a ceder Vidriera tabacos, por tercera parte su valor. Sitio, alquiler, contrato inmejorables, armatostes nuevos, amplitud, buena venta. No curiosos A-9832. Monserrate núm. 97. 5842 7 feb.

ATENCION se alquila una vidriera en Economía y Apodaca en 25 pesos, con comida; la doy a ese precio porque quiero al abrir tenerlo todo preparado, es café y fonda y hay dominó también; el dueño a todas horas. 5833 7 feb.

HOTEL y restaurant, se vende muy barato; cinco años de contrato, $240 de alquiler. Mil pesos al contado. Informan: Patrón, Cuba 86, altos, Abadín. 5559 10 fb

GRAN vidriera de tabacos, quincalla y billetes se vende en lo mejor de la Habana; buen contrato y fácil pago; urgente por embarcarse. Razón, Muralla 103, almacén y en el segundo piso de 7 a 8 y de 12 a 2. S. Lizundo. S 920 10feb.

BARBEROS

Se vende salón de cortar melena; sirve para caballeros; buen punto; se da barato. Informan San Miguel 226, y en San José 99. Café. Preguntar por Joseíto. 5544 8 feb

VENDO lechería buen contrato, no paga alquiler, vende 30 pesos de mesa, en $1,500. También la mejor casa huéspedes en el Prado. Véame, urge. Iglesias, Monte 10, lechería. 5403 12 feb.

SE VENDE la moderna casa de huéspedes de Industria 118, con todas las comodidades; tiene elevador y está llena de gente escogida; el dueño tiene que embarcar para España. 5189 13 feb.

FARMACIA próxima a esta capital excelente punto; bien surtida, por no poderla atender su dueño; más informes: Sr. Bello. Droguería Sarrá. 5236 9 feb.

SE VENDE UNA TINTORERIA

en magníficas condiciones, propia para persona entendida en el giro, la vendo por no entenderla, el precio es casi regalado. Venga inmediatamente y no pierda la oportunidad, le espero en Figuras 42. A-8155. 5167 11 Feb

SE VENDE un hotel y café frente a estación línea Central, trabaja con elemento bueno y viajantes. Se para balance mercancía y da buen contrato con alquiler barato. Se vende para atender otros negocios. Informes Padrón, San Pedro 6, La Perla. 1547 9 Feb.

BOTICA. En venta en la Habana y sus barrios, varias farmacias con arreglo al capital que disponga, puede escoger. Llame al I-1185 de 7 a 9 a. m., 12 a 1 y 7 a 10 p. m. Pasaré a verlo. Sr. Rodríguez. 3727 7 feb.

(K) COMPRA Y VENTA DE ANIMALES

VENDEMOS 60 mulos nuevos, 40 mulos de trabajo, 52 carros bicicleta, troy, araña, faetones, arreos de todas clases. Marina 3, esquina a Atarés. Jesús del Monte. Teléfono I 1376. Jarro y Cuervo. S 826 1 marzo.

(L) AUTOMOVILES

(38)—Compra

COMPRO AUTOMOVILES

de todas las marcas para el nuevo Rastro Berlín. San Nicolás 124. Llame al teléfono A 0350 y A 2877, a cualquier hora. S 847 15 feb.

(39)—Venta

SE VENDE un Buick cerrado casi nuevo muy barato. Se dan facilidades de pago. Belascoaín 644. Telf. U 1165. 5769 9 feb.

SE VENDE un Sinfín Ford, del 27. Para verlo en Tamarindo 1, a todas horas. 5747 7 feb.

Carros FORD reconstruídos

Cuña . . . . . . $ 325.00
Cupé 300.00
Sedan de 4 puertas . 365.00
Camiones con carrocerías de:
Agua mineral . . . . $ 450.00
Estacas 375.00
Jaula 450.00
Chasis sin-fin propios para todos los usos desde 200.00
Todos los carros están garantizados
FACILIDADES DE PAGO
Compañía del Auto Universal S A Edificio Carreño. Marina No. 2. U-1046 Teléfono U-1047

PARA turismo y carnavales, vendo un hermoso Marmon de 7 pasajeros, 4 gomas nuevas, listo para trabajar; admito oferta y un camión. Egido 18, altos. 5854 7 feb.

SE VENDE un automóvil "Cunnihang" cerrado, en muy buen estado. Informan Malecón número 93, esquina, por Lealtad. S 896 12 feb.

SE VENDE al primero que llegue un automóvil Hudson. Se da regalado; aproveche ganga, venga pronto a Industria 8, garage. 5663 8 Feb.

SE VENDE camión Wichita de tres y media toneladas, carrocería nueva. Informan: teléfono X 1223. 5214 9 feb.

SE VENDE un camión con carrocería cerrada marca Hispano Suiza, a precio reducido. Informan Monte 8, Cano y Hermanos. 4954 7 fb

NASH SEDAN,

5 pasajeros, casi nuevo. Con chapa de 1928. $1.700. Pintura en excelentes condiciones. Muy buenas gomas.

Agencia Cadillac
Avenida Washington (Marina) 12. Habana.
E 216 8 en.

(40)—Reparaciones y Accesorios

GOMAS 30 x 3 1|2

de primera, con garantía a $10.50. Precio especial en lotes de más de cuatro. Monte 26 y Prado 23. 5631 13 feb.

(LL) DINERO EN HIPOTECAS

(41)—Se ofrece

SIN INTERES

UNO O DOS AÑOS SEGUN PLAZOS

DINERO EN HIPOTECAS

TODAS CANTIDADES

PROPOSICION ATRACTIVA

TELEFONO M 6263

E 242 10 feb.

DOY EN hipoteca de 5.000 a 6.000 pesos. Tiene que ser buena garantía; módico interés. Tacón número 4, bodega, señor Rodríguez. 5641 7 Feb.

HIPOTECAS

PROPIO interesado coloca $12,000 en la hipoteca con buena garantía en una o dos partidas. Se considerarán casas en La Sierra, Miramar, Almendares y repartos contiguos. Hernández: Manzana de Gómez 260. De 10 a 12. 5861 7 feb.

PIDAN DINERO AL FO-2526

Presto cualquier cantidad sobre casas, solares y fincas, Habana y Vedado, del 7 al 8 por ciento, repartos desde el 9 al 12 por ciento; negocios en 24 horas. Llame de 12 a 4 p.m. 5852 9 feb.

HIPOTECAS AL 7 Y 8 POR 100

Doy 50 mil pesos lo mismo juntos que fraccionados. También para los repartos. Sobre solares desde 300 pesos y en fincas rústicas provincias Habana. J. Llanes, Sitios 42, Tel. M-2632. 5363 16 Feb

¡URGENTE!

Necesito colocar exclusivamente en primeras hipotecas, desde $500 hasta $9.500. Habiendo garantía, los doy para las afueras, aunque sea madera. No descuento seguro ni impuesto de Obras Públicas. Llame en horas hábiles al señor Alvarez, A-4442. Hago préstamos de $100, sobre muebles y autos, dejándolos en su poder. 1005 7 feb

HIPOTECAS

En grandes y pequeñas cantidades en primera y segunda hipotecas al mejor tipo de plaza, sobre casas construidas y en construcción en la Habana, Marianao y sus Repartos, también sobre fincas rústicas y solares yermos, brevedad y reserva, Martínez y Prieto. O'Reilly número 23, de 10 a 12 y de 3 a 5. Teléfono A-6951. E 1894 ind. 15 ag.

CLAUDIO R. ARELLANO

Dinero en Hipoteca

Tel. A-8297, Cuba, 50.

E 1768 ind. 1 Ag.

EN HIPOTECA $500 a $5,000 sin comisión. Habana, Repartos, también $6,000 a $50,000 se va a domicilio. Neptuno 29 Campoamor, de 9 a 3. Díaz. M-7573. 5010 8 Fb.

(42)—Se toma

¡12.000 PESOS! Tomo primera hipoteca, casa de altos en la Habana, pago el 10 por ciento, (sin gastos de corredores) urge. Empedrado 30-C, Sr. Alvarez. 6004 7 fb

TOMO EN PRIMERA HIPOTECA AL 10 POR 100

20.000 pesos con suficiente garantía. Informó en Llinás e Infanta, bodega. No corredores. 6018 8 fb

NECESITO 32.000 pesos, doy buena garantía, en Jesús del Monte; interés no mayor del 7 por ciento. No quiero latero. Informan Concha 4. 5554 10 fb

TOMO $1,600 en primera hipoteca al 1 y medio sobre un solar y la construcción de 2 casas de ladrillos y techos de cielo raso. Domínguez 9, Cerro (sin corredor) Sr. Hermida. 5829 12 feb.

DINERO para hipotecas al 7 y 8 por ciento para la Habana y Vedado, demás barrios 8 y 9. También para el campo, sobre alquileres, muebles y automóviles. Compro y vendo casas. Antonio Fernández López, Cuba 38, de 9 a 12 y de 2 a 5. (Notaría). 4772 9 feb.

DINERO para hipotecas al tipo más bajo de plaza, en todas cantidades, con la mayor reserva y prontitud. Miguel F. Márquez, Empedrado 16, altos, esquina a Cuba. E. 96 Ind. 1 En.

(N) COMPRA-VENTA DE OBJETOS VARIOS

MATERIALES EN GANGA

Por desalojar el local se venden casi regalados los materiales de construcción existentes en el almacén de 15 esquina a Baños, Vedado, tales como puertas, rejas, aparatos sanitarios y demás útiles de fabricación. Aprovechen la oportunidad, 8 a 10 a. m. y 2 a 5 p. m. 5625 10feb.

SE VENDE una máquina Singer ovillo central, nueva, con sus piezas, seis meses de uso; se da muy barata; color nogal. Inquisidor 36, altos. 5907 8 fb

SE VENDEN baratos dos mamparas para ventanas, marcos cedro, cristales esmerilados, medidas 52-30 pulgadas. Revillagigedo 32, altos. 5739 7 feb.

UNA CANTINA

De vitrolite con mostrador corrido de cafetería y dos vidrieras y algunos utensilios de la misma se venden baratos en Jesús del Monte número 259. 5740 8 feb.

MAESTROS Y PROPIETARIOS

Taller de materiales de M. Suez, Concha 4, hay gran surtido de puertas y persianas de uso y nuevas; también se hacen a medida; tenemos gran cantidad de losas de todas clases, también maderas con sierra para detallarla a medida; todas estas mercancías y muchas otras se dn a precios de situación; venga a verlas y ahorrará dinero. Telf. I 3148. 5837 14 feb.

VENDO una cocina de hierro con dos hornillas y un horno con seis tártaras, con muy buen uso; de carbón de piedra; puede verse en B entre Calzada y Quinta. Vedado. Tienda El Aguila F-2240. Manuel Sanah. 5814 7 feb.

SE vende una cocina de alcohol Red Star con cuatro hornillas y su horno; casi nueva. También un calentador de agua de la misma marca. Costó todo $180.00; se da en $40.00. Calle 12 casi esquina a Avenida 11. Ampliación de Almendares. 5788 7 feb.

UNA LAMPARA de pie y una figura de mármol de dos metros de alto, no reparo precio. Véala en Villegas, 6. A-8054. 5712 9 Feb.

UNA CONTADORA National que marca 99.99, modelo 853. No reparo precio. Véala en Villegas, 6. A-8054. 5710 9 Feb.

UNDERWOOD CASI NUEVA $40

Desbaratamos oficina, liquidando todos los útiles, máquinas escribir, etc., máquina Remington moderna 20 pesos; otra Underwood sin estrenar baratísima. Reina y Campanario, tienda de ropa, de 9 1. 4803 9 feb.

COMPRAMOS CAJAS

de caudales de todos tamaños. Teléfono M-3288.

COMPRAMOS MUEBLES

de uso que sean modernos y estén en buen estado. Tel. M-3288.

DE CAFE Y FONDA

compramos cantinas, Vidrieras y toda clase de enseres. Tel. M-3288.

COMPRAMOS

muebles de oficina, baúles escaparate, Victrolas Víctor, archivos, máquinas de escribir y otros objetos. Tel. M-3288. 5358 2 Mar

SE VENDE una máquina de coser muy poco uso; costó 69 y se da en 35 pesos; marca New Home; Compostela 65; Hotel Lindergh. 5082 8 feb.

CALDEROS y regaderas para derretido asfalto y tarvia; caldera vapor 2 HP.; Romana Fairbanks, 3.000 lbs. nueva; máquina planchar Hoffman. Elevador carga con motor eléctrico. Generadores y equipos autógena. Fabricio. Cristina 18. Teléfono A-1749. 4482 9 feb

OBJETOS VARIOS

SE VENDE un carro y una mula con todos arreos. Telf. M 1824. Barato. 5215 9 feb.

(Ñ) ENSEÑANZAS

PROFESOR competente de primera y segunda enseñanza, Bachiller en Ciencias y Letras, joven con mucha práctica y magníficas referencias. Clases a domicilio y en Colegios. Tel. U-5091. 6051 11 feb.

PROFESORA DE INGLES

Tiene algunas horas libres por la mañana o la tarde. Llame después de la una. Telf. F 1702. 5751 11 feb.

INGLES, taquigrafía, mecanografía, matemáticas, correspondencia, Ortografía, Preparatoria, Clases a domicilio. Profesor Lista, ex-alumno de la Universidad Internacional Gregoriana. Precios convencionales. Informes, Telf. U-5949. 5979 15 fb

BAILES, WILLIAMS, M-3643.

Aprenda cinco bailes distintos de salón $10, los que quiera. Bailes españoles, Castañuelas, Ballet de puntas. Muchachas para teatro, enseñanza gratis. Academia teatral. M-3643. The Williams. 5840 5 mzo.

PROFESORA de piano, incorporada al Conservatorio Pastor, d einstrucción y labores, va a domicilio. Tel. F-4537. S 892 13 feb.

TENEDURIA de libros, aritmética y correspondencia por un experto contador español. Sistema centralizador para grandes empresas. Solamente clases individuales, de 7 a 10 p. m. D. Cuevas, O'Reilly 88, altos. No es academia. 5405 9 feb.

ACADEMIA MORALES

Avenida de Menocal 102 (Infanta). Directores: Carlota Morales de Gutiérrez y Federico Gutiérrez Alberdi. Clases diurnas y nocturnas; Primera y Segunda enseñanza. Clases de Comercio, Ortografía, Práctica, Aritmética, Mecanografía, Taquigrafía e Inglés, Mecanógrafos en un mes, enseñándoles toda clase de trabajos de oficina y distintos sistemas de máquinas de escribir. Pupilos, medio y tercio popilos y externos. Se hacen toda clase de trabajos en máquina con expertos mecanógrafos. Teléfono U-3756. 5592 13 feb.

PROFESORA de Corte y Costura Sistema Martí, se ofrece para dar clases a domicilio y también da clases de bordado a máquina y a mano. Teléfono F 2565. 5204 9 feb.

A LAS SRAS. Y SRTAS. DEL VEDADO

Profesora de Inglés abre su academia en Calzada esquina a C.; también da clases de español a las señoritas americanas y clases o domicilio. Informan Teléfono I 6307. 5177 16 feb.

A LAS SRAS. Y SRTAS. DEL VEDADO

Señoritas González, ya conocidas en esa barriada, ofrecen otra vez de nuevo su academia de toda clase de labores modernos en Calzada esquina a C.; también dan clases a domicilio. Informan en el teléfono I 6307. 5178 16 feb.

PROFESORA de francés ofrece sus servicios a la sociedad habanera; sistema rápido; garantiza coversación en tres meses; referencias inmejorables. Trocadero 18, altos. A 4522. 5194 9 feb.

MRS. TERESA MORENO
Profesora Inglesa
Ex profesora del "Colegio Francés". Colegio Alemán", "Centro de Dependientes", etc., después de larga ausencia en el extranjero, desea dar clases en su casa o a domicilio. Tel. A-6684. E 267 Feb 29

RAMONA GIRAL DE MENDEZ

Profesora de corte y costura. Corsés, flores de modista y sombreros por el sistema Martí. Fundadora de este sistema en la Habana. Clases particulares a domicilio por las mañanas; y en mi casa tarde y noche. Calle Villegas número 34, tercero. 4986 1 Mz.

PROFESORA graduada, solfeo, piano, teneduría por partida doble, sistema analítico americano, llevando un juego completo de libros, mecanografía, contabilidad. Explicaciones teóricas-prácticas. Examen otorgando diploma. Precios módicos. Tel. I-5964. 4862 14 feb.

"COLEGIO SAN ELOY"

Primera Enseñanza, Preparatoria, Bachillerato. Idiomas, Carreras Especiales y Comercio. Se admiten internos, medio internos y externos. Primelles 20, Cerro, Habana. Teléfono I-6002. Pida prospecto. E 149 Ind 31 en

UNA profesora americana que fué durante algunos años profesora en las escuelas públicas de Estados Unidos, tiene varias horas disponibles. Miss H. O'Reilly 102. 4612 8 fb.

PROFESORA de inglés de Londres, da clases de inglés a domicilio y en su casa. Miss Williams; M 8352. 5047 7 feb.

PROFESOR graduado en París y Madrid clases a domicilio, primera, segunda enseñanza. Bachillerato, Gramática, Lógica, Literatura, Geografía, Historia, Francés. Sr. Cid. Teniente Rey 38. Teléfono M-7519. 3724 7 feb.

SISTEMA MACHADO
ACADEMIA NACIONAL

De corte y confección parisien y sombreros finos modelos franceses. Señoras señoritas desean ustedes aprender el corte y confección pronto y bien, y obtener el título de profesora, venga a esta Academia. Se garantiza la enseñanza en dos meses sin ajuste por este perfecto y modernísimo sistema. A la semana de haber empezado, la alumna puede hacer sus vestidos. Clases diarias y por correspondencia; se admiten pupilas; se vende el valioso método nacional de corte Sistema Machado. El más moderno y fácil de aprender; estudiando este método en su casa, se aprende el corte y confección en dos meses, se remite a cualquier pueblo de la República. Pida informes a su autora señora Francisca Machado, Lealtad 117 altos esquina a San Rafael, Habana. 4205 11 feb.

PROFESORA DE INSTRUCCION

Elemental, Superior, clases a domicilio, también pintura artística sobre toda clase de telas. Teléfono 1-6884. 3745 7 feb.

CLASES INDIVIDUALES, DIA Y NOCHE

Teneduría, aritmética, caligrafía, redacción, todo $6.00 mensual. Inglés, taquigrafía Pitman, mecanografía, ortografía, $6.00. Diploma y empleo final. Tel. M-9077. Nueva del Pilar 31. 1228 7 febrero

Academia de inglés "ROBERTS"

MALECON 31

LAS NUEVAS CLASES EMPIEZAN EL DIA PRIMERO

Clases nocturnas seis pesos mensuales. Clases particulares por el día en la Academia y a domicilio. ¿Desea usted aprender pronto y bien el idioma inglés? Compre usted el METODO NOVISIMO ROBERTS, reconocido universalmente como el mejor de los métodos hasta la fecha publicados. Tercera edición pasta $1.50. E 2621 Ind 5 nv

FRANCES é Inglés, enseña profesor competente. Método Berlitz. Prepara para exámenes. Conversaciones. Da clase a domicilio o en Amistad 70, bajos. 2234 13 feb.

INGLES, TAQUIGRAFIA

Teneduría, Mecanografía, matemáticas, dibujo lineal y mecánico. Enseñanza a domicilio por el profesor Francisco Heitzman. Reina 30, altos. Honorarios 10 pesos mensuales. Se dan más informes por escrito o personal. 61803 23 feb.

CLASES DE SEGUNDA ENSEÑANZA

por profesor competente; siguiendo los programas oficiales. Clases teóricas y prácticas. Preparación especial para ingresar en las Escuelas de Ingeniería, Veterinaria y Cadetes. Ingreso en la segunda enseñanza. Clases de las asignaturas de Farmacia por profesor titular de mucha práctica y experiencia. Academia de Estudios. Manzana de Gómez 356. Telf. A 7768. 1720 10 feb.

ENSEÑANZAS

GRAN ACADEMIA COMERCIAL DE IDIOMAS, TAQUIGRAFIA Y MECANOGRAFIA, UNICA PREMIADA EN EL CONCURSO PROFESIONAL CELEBRADO EL 28 DE MAYO DE 1922. COLEGIO ELEMENTAL Y SUPERIOR. DIRECTOR: LUIS B. CORRALES. LOMA DE LA IGLESIA DE J. DEL MONTE. TELEFONO I-2490. CLASES DE DIA Y DE NOCHE. INTERNOS. EN TODAS LAS LIBRERIAS Y EN ESTA ACADEMIA SE VENDE LA UNICA ARITMETICA MERCANTIL, PRACTICA, CON PROBLEMAS DE TENEDURIA DE LIBROS. MAS UTIL Y MAS BARATA QUE SE CONOCE. E 1768 Ind 1 ag.

INGLES

Enseñado por profesora americana. Sorprendentes resultados en pocas semanas. El discípulo leerá, escribirá y hablará el inglés en breve tiempo. Lecciones a domicilio también. Miss Kapan. San Lázaro 318. Teléfono U-4768. 1322-8 Fb.

ACADEMIA DE FRANCES, PIANO Y LABORES DE MANO

Se dan clases a domicilio y en la academia, con profesor y profesora titulados en París, inmejorables referencias, se hacen traducciones, Calle 4 número 253 entre 25 y 27. Teléfono F-2658. E-1773 Ind 1 Ag.

BAILES CLASICOS DE PUNTAS

Artista americana recién llegada, enseña bailes clásicos de punta. Bailes españoles y castañuelas, 10 pesos mensuales. Muchachas para teatro, enseñanza gratis. Miss Mock. Teléfono M 3643. 2860 17 feb.

(O) HOSPEDAJES

(45)—Hoteles

NO PAGUE ALQUILER CARO
HOTEL SAN CARLOS

Egido y Monte.

Tiene habitaciones y apartamentos con baño de agua caliente y fría, teléfono y servicio privado a precio módico todo el año. Hay restaurant y comida exquisita a la española y criolla. Ascensor día y noche para todos los pisos. Visítenos y le informaremos ampliamente. Ha de convenirle. 5080 15 feb.

HOTEL VANDERBILT

Espléndidas y económicas habitaciones, desde 20 pesos a 50, propias para familias estables, hombres solos y todo el que busque una casa de orden y moralidad. Neptuno 309 esquina a Mazón. S 956 5 mzo.

HOTEL "LA FLOR CATALANA"

El mejor restaurant de la Habana, lo es y lo será; rebajas en los precios, 20 por ciento. Hay reservados para familias. Venga y saldrá complacido. Teniente Rey número 75. 5645 18 Feb.

HOTEL TORREGROSA

Situado en el distrito comercial y bancario, a dos cuadras del Parque. Cuartos frescos y exteriores con baños de agua caliente y fría, dentro de cada uno; excelente servicio cocina, elevador noche y día. Pensión para una persona $2.50, matrimonios, $4.00. Compostela 65 y Obrapía. E 1756 Ind 1 ag.

(46)—Casa de Huéspedes

ALMENDARES, INFANTA Y CARLOS III

Casa muy cómoda, situada en un lugar delicioso con tranvía en la puerta. Habitaciones espléndidas amuebladas, con baños agua fría y caliente, teléfono. Excelente comida. Admitimos abonados, casa-comida por $30.00 mensuales. Visítenos. S 741 7 feb.

GRAN casa de huéspedes Aguiar 47, cerca de oficinas. Habitaciones con y sin comida, baños y duchas fríos y templados, 35 y 18 pesos. ¿Quién no vive cerca del trabajo? 6029 8 fb

GRAN casa para familias, Belascoaín 41 1|2, entre Neptuno y Concordia. Centro comercial. Los nuevos dueños facilitan habitaciones con agua corriente y luz toda la noche a 10 y 12 pesos. 6028 8 fb

CASA DE HUESPEDES

Magníficos departamentos con baño privado, terraza y excelente servicio. Buen trato, economía y moralidad. Galiano 84, altos del café La Isla. 5880 14 feb.

THE SAVOY

LA HABANA ES EL MEJOR

lugar para pasar un invierno agradable. La loma del Vedado reune todos los atractivos de las ciudades europeas y americanas: cines, clubs, cafés, paseos, carreras de caballos, ennis, golf, etc. En esta casa "The Savoy" los precios son muy módicos. INCLUYENDO TRES EXCELENTES COMIDAS DIARIAS, en mesa independiente para cada familia. Todas las habitaciones con ventilación directa, baños a disposición de todos los huéspedes; cuartos con baño particular. A media cuadra de los tranvías de la calle 17, dos y medio cuadras de los tranvías de la calle 9 (Avenida de Wilson); doce minutos del Parque Central, tiendas, teatros, bancos, etc.

F esquina a 15, Vedado. Tel. F-5276.

LA CASA DE LAS ESTATUAS

E 1890 ind. 11 ag.

HOTEL TURIS

Habitaciones amuebladas, altas y bajas, muy frescas y aseadas, servicio de criados y comida superior, a precios reajustados. Baños con agua fría y caliente. Hay pianola y radio para los huéspedes. Manrique 123 entre Reina y Salud. 1995 11 Feb.

CASA DE HUESPEDES

Casa de huéspedes, habitaciones amuebladas, altas y bajas, muy frescas y aseadas, servicio de criados y comida superior, a precios reajustados. Baños con agua caliente y fría, mucha moralidad. Hay pianola y radio para los huéspedes, Manrique 123 entre Reina y Salud. 1994 11 Feb.

HOSPEDAJES

AVISO

El Hotel Roma, de J. Socarrás, se trasladó a Amargura y Compostela, casa de seis pisos, con todo confort, habitaciones con baño, agua caliente a todas horas, a precios moderados. Teléfonos M-6944 y M-6945. Cable y Telégrafo: Romctel. Se admiten abonados al comedor. Ultimo piso. Hay ascensor. E 1753 Ind 1 ag.

SE VENDE una capa de piel legítima de armiño hechura de última moda, de Patou. Es una ganga. Informan por el teléfono M-3181 de 8 a 12 a.m. y de 2 a 6 p. m. 4733 9 feb.

(P) PARA LAS DAMAS

MODISTA, se ofrece para coser en casa particular; confecciona toda clase de vestidos de señora y abrigos; especialidad en arreglos a precios sumamente baratos. Llamen al teléfono A-8189. 5899 8 fb

SE VENDE una capa de piel legítima de armiño hechura de ltima moda, de Patou. Es una ganga. Informan por el teléfono M-3181, de 8 a 12 a. m. y de 2 a 6 p. m. 4733 10 feb.

MANTON Manila, vendo estupendo mantón Manila costó 350 pesos, lo cedo en 125. También vendo juego cuarto caoba, escaparate, tres cuerpos y comedor, caoba con bronces, casi regalado, urge venta. Reina 106, bajos, entre Escobar y Gervasio. 4996 12 Fb.

PELUQUERA, PEINADORA Y MANICURE

Ofrece sus servicios exclusivamente a domicilio, llamen al I-3523. Melenas 40 centavos. Manicure 40 centavos. Rizado Marcel 50 centavos. Arreglo de cejas, 40 centavos. Se da masaje con los productos Boncilla. Será usted atendida con esmero y prontitud llamando al I-3523. 5636 13 feb.

CAPUCHONES, gitanas, holandesas, mejicanas, argentinas, chinas, pierretas, cordobesas, charras, gauchos, piratas, Luis XV, Imperio, Torero, y toda clase de trajes típicos y épocas para Carnaval los alquila PILAR, Virtudes 28 entre Aguila y Amistad. Teléfono M-9392.

CORTE de pelo a sus niños por expertos peluqueros, estilo americano y francés. Niños, 50 centavos; niñas modelo Garzón, Niñón, Juana de Arco 50 cts. Señoritas 60 cts. Peluquería PILAR, Virtudes 28. Teléfono M-9382.

FUERA canas. Obtenga un hermoso color negro o castaño, usando La Favorita, tintura instantánea vegetal a base de Quina. Estuche $1. De venta en boticas y sederías. Depósito: Peluquería PILAR, Virtudes 28 Teléfono M-9392.

PARA rizar su melena Tenacillas Marcel, 60 cts.; rizadores alemanes a 5 cts.; redecillas 20 cts.; crepé 30 cts.; ganchos 5 cts. Tintura La Favorita $1.00. PILAR, Virtudes 28. Teléfono M-9392.

PILAR, Peluquería de señoras y niños; peinados $1; masajes 50 cts.; manicure 50 cts.; lavado de cabeza 50 cts.; teñido del cabello desde $5; Corte de celenas 50 cts. Trenzas, moños, postizos, cabello. Virtudes 28. Teléfono M-9392.

MANTONES de Manila: mantillas, peinetas españolas; todos colores; trajes típicos de todas naciones y pinturas, maquillaje para artistas de teatro y cine. Alquiler de disfraces para Carnava; pelucas y trajes para compañías de teatro y aficionados. PILAR, Virtudes 28 entre Aguila y Amistad. Teléfono M-9392. 3227.—20 Feb.

EXCEMICIDA DE MADAME M. SENTOURE

Maravillosa pomada francesa infalible para eczemas, herpes, psoriasis, granos, úlceras, fístulas, etc. De venta en casa de Sarrá, Johnson, Taquechel, etc. Depósito: Máximo Gómez 412, botica. Teléfono A 3371. 2241 13 feb.

A. MORA. Peluquero de señoras, va a domicilio; melenas en todos estilos; ondulado Marcel, una 50. Niñas 40, Avisen A-0187. Masajes eléctricos. 2615 16 Feb.

(Q) COMPRA Y VENTA DE INSTRUMENTOS DE MUSICA

PIANOS, pianolas y ortofónicas de toda garantía, con facilidades de pago. Precio sin competencia por proceder de empeño. Liquidación de joyería fina a precios asombrosos. La Predilecta, San Rafael 141, entre Oquendo y Soledad. S 696 24 feb.

PIANO en perfectas condiciones, cruzado bronce, tres pedales, de color caoba, alto, teclado blanco, vendo urgente a precio de ganga, 65 pesos, aprovechen la oportunidad. San Isidro 90, altos. 6077 10 feb.

FAMOSO piano Howard, alto, moderno, color caoba, cruzado, bronce, tres pedales, en perfecto estado, garantizado que no tiene comején, vendo urgente, en ganga. 90 pesos. Jesús María 94, altos. 6078 10 feb.

VENDO un magnífico autopiano eléctrico y de pedal, grandes voces, funcionamiento perfecto. Se da por la tercera parte de su costo. Luz 76, Habana. E 2587 ind. 4 nov.

PIANOS, pianolas e instrumentos al contado y en plazos módicos. Música impresa y estudios para todos los conservatorios. Pianos de alquiler, afinaciones y reparaciones. Calidad y bajo precio. Viuda de Carreras y Ca. Prado 115. Teléfono A-3462. E 1757 ind. 1 ag.

VICTROLAS ortofónicas a plazos, 9 pesos mensual. Autopianos $575. Pianos $198. Cambiamos Victrolas antiguas por modernas ortofónicas. Pianos de alquiler, gran taller de reparación de pianos. M. G. Salas, San Rafael 14, Teléfono A-4368. E 2693 Ind 19 nv

(R) MAQUINARIAS

(49)—Venta

SE VENDE un hermoso tanque de hierro de veinte mil litros capacidad y tres donkeys vapor una y media por dos. Informan Desagüe 72, altos. 5632 11 feb.

VENDO Torno "Leblón" 10'x30". Recortador 24". Afiladora y segueta. Molinos para pulverizar piedra. Motor Venn-Severin 15 caballos, todo bueno y barato, o lo cambio yor casa o solar cerca de Luyanó. Teléfono X 1559. Apartado 798. 5742 10 feb.

LA mejor música del mundo. Casi regalada esta obra. S. Francisco 45, (Habana), letra E. Informes U-1424. 5785 7 feb.

MAQUINARIAS

PIANOLA Y ORTOFONICA

Se venden baratas una pianola Stowers de pedal y eléctrica y una ortofónica Granada en Corrales 53, esquina a Factoría, El Vesubio. 5884 7 feb.

ESTE piano es un cromo de hermosura suficiente para dar una vista angelical en su casa; único modelo en Cuba; es marca famosa y de lo más moderno; no me crea. Véalo y convénzase; le firmo contrato de garantía. Exhibición: Dragones frente Teatro Martí. Lo doy barato. 5883 13 feb.

CONTRATISTAS. Tenemos compresoras de aire, Winches de vapor y gasolina, concreteras de todos tamaños, bombas, carretillas, diferenciales. Precios en proporción. Industrial Machinery. San Ignacio 12.

SE VENDE un asserradero marca Lane de carro de 25 pies; también una cepilladora de una cara 24 pulgadas por doce de apertura. Precios de ocasión. Industrial Machinery Company. San Ignacio 12.

SE VENDEN dos máquinas para clavar cajas marca Doig, de seis martillos, poco uso, casi regaladas. Véanse San Ignacio 12. Industrial Machinery Company.

SE VENDE un cubo jaiba de tres cuartos yarda, otra de yarda y media extra pesado, completamente nuevos; véase San Ignacio 12. Industrial Machinery.

MOTORES de petróleo de 6, 8, 20 y 30 caballos a precios de liquidación. También de yasolina de varios tamaños. Necesitamos local. Industrial Machinery Company. San Ignacio 12. 5765 9 feb.

(S) MUEBLES Y PRENDAS

(51)—Compra

COMPRAMOS

Muebles de oficina, archivos, máquinas de escribir y coser, victrolas ortofónicas, &. "La Confianza" Suárez núm. 7. Tel. A-6851. Damos dinero sobre alhajas, ropas y toda clase de objetos de valor, módico interés. 3825 7 Feb

(52)—Venta

BARBERO. Vendo un sillón Koken, de madera y varios objetos más, también dos máquinas Singer, ovillo central. Someruelos 65, bajos. Tel. A-7716. 5886 7 feb.

BILLARES

Se venden cuatro mesas, una de viuda, 5x10; dos 4x8 y otra 3 y medio por 7 pies, con todos sus accesorios completos y nuevos. Se dan baratos. Calle Almendares y San Manuel. Telef. FO-7956. Marianao. 5849 19 feb.

UN ESTANTE de acero, 6 entrepaños y un archivo de madera de 6 gavetas, no reparo precio. Villegas, 6. A-8054. 5708 9 Feb.

UN JUEGO decorado para señoritas nuevo, lo doy en $60.00. Uno ídem con bronces, en $80.00. Véalos en Villegas, 6. A-8054. 5711 9 Feb.

UN JUEGO de recibidor de caoba de dos colores, blanco y caoba, y tapiz de Gobelino de metro y medio de largo, todo en 65 pesos. Villegas, 6. A-8054. 5708 9 Feb.

POR EMBARCARME vendo un juego de cuarto color marfil con seis piezas; una nevera blanca, de hierro; una mesa disquero, un sillón, una silla, un reverbero de estufina, una planca de gasolina, una mesa de cocina; una mesa de comedor, una percha. Todo muy barato. Campanario número 13, entrada por Lagunas. 5640 7 Feb.

VENDO una división y varias mamparas algunas de uso, muy baratas; también instalo vidrios a domicilio. Voy a todas partes, arreglo techos de cristal. Príncipe 4 y medio. Teléfono U-2720. S 915 7 fb

SE VENDE casi regalada la nevera espejo enseres y utensilios de que se componía la barrita que estaba instalada en Neptuno número 63, donde hubo un salón de billares. Informan en Virtudes 63, bajos. 5267 7 feb.

"LA ESPECIAL"

La mubelería más grande y mejor surtida de toda la República. Salón de expesoción y ventas, Neptuno número 159, entre Escobar y Gervasio. Muebles fabricados y exportados para el gusto más refinado; en "La Especial" pueden adquirir muebles a plazos y en alquiler. Hay juegos de cuarto en caoba de tres cuerpos con filete de bronce; juegos idem esmaltados en dos tonos policromados y dorados; juegos idem esmaltados y decorados en todos colores; juegos de caoba y bronce; juegos de señoritas esmaltados, policromados y decorados. Juegos de comedor estilo "Renacimiento", idem estilo Adans, idem Inglés, idem con filetes en todos estilos y a todos precios. Juegos de sala estilo "Luis XVI" dorados y con gobelinos; juegos esmaltados y policromados de todos precios. Juegos de sala con filete de bronce muy finos, idem en otros estilos, juegos de recibidor tapizados y de rejilla, a todos precios; también los hay de mimbre muy baratos. Sillones de mimbre de todos estilos y precios; mesas escritorios de todos tamaños; libreros de dos y tres hojas; sillas giratorias, juegos de oficina. Neveras de todos estilos y tamaños. Juguitos de niños esmaltados. Chees Long tapizados y de mimbre. Lámparas de pie muy finas y muy baratas, idem de sala, saleta, cuarto y comedor. Reloj de pared; idem de pie. Espejos dorados, idem vitrinas, Sillones de portal de todos estilos, silas de coche idem de colegio, sillas de tijera. Parabanes, alfombras de sala, saleta y cuarto, maceteros de todo sestilos y precios, camas de hierro y camitas de niños desde la más barata a la más fina. Sombrereras, perchas de árbol, cestos de ropa, fiambreras finas y corrientes, sillones de niño de caoba y mimbre. En piezas sueltas: escaparates de lunas, idem sin luna, camas, coquetas, cómodas, chiffonier chifo-Rober; mesas de noche aparadores, auxiliares, vitrinas, mesas de correderas, mesas de máquinas, mesas de teléfono y sillería de toda clase y otros muchos artículos que no se detallan aquí. Fíjese bien que "La Especial" le hace a usted cualquier juego o muebles de encargo sin que tenga que hacer anticipo alguno. Hacemos ventas para el campo sin cobrar embalaje; damos facilidades de pago guardando la más absoluta reserva. También alquilamos muebles desde la más humilde cama de hierro, hasta una lujosa residencia. Haga una visita a esta acreditada casa y saldrá complcido por su mercancía exquisita y sus precios íntimos. No se confunda.

"LA ESPECIAL"

Neptuno número 159, entre Escobar y Gervasio. Teléfono U 5620 y Apartado número 2291. S 864 2 mzo.

TELEFONO A 2877

Compra muebles, máquinas de coser, de escribir, objetos de arte, ropa, oro, plata y platino; ropa de uso en general y todo objeto que tenga valor; pianos y pianolas en cualquier estado. S 846 15 feb.

SE ARREGLAN MUEBLES EL ARTE

Taller de reparación y construcción de muebles, envases y embarques. Especialidad en pinturas, barnices y tapicería. Calle I número 9, casi esquina a Calzada. Teléfono F-2312. S 625 22 feb.

MUEBLES Y PRENDAS

LAMPARAS EN GANGA

Se vende una lámpara de sala de bacarat, muy fina, en $300.00. Una lámpara de comedor. Una lámpara de pie de bronce, en $100, mármol de Verona, en $80.00. Puede verse en la Casa Vilaplana. O'Reilly y Villegas.

E 4 ind. 1 En.

EN 17 NUM. 179, se venden magníficos muebles, lámparas y objetos de arte. 6046 10 feb.

"LA NUEVA ARGENTINA"

Casa de Préstamos, interés desde el 1 por ciento. Liquidación de prendas procedentes de empeño por la mitad de su valor. Neptuno número 179. U-5956. S 861 7 mz.

MUY barato: dos mesas burós, con cristales, un armario, con nueve departamentos, un escritorio para casa de comercio, una romana de 2,000 libras, una prensa con mesa, una máquina de escribir; los muebles de caoba; todo de poco uso. Informes: M-4562. 5787 8 feb.

CASA ANGEL M. GARCIA

Taller de dorar muebles y objetos de arte, doramos con oro 18 y 22 kilates. Decoramos salones particulares y sociales, en todos los estilos y gustos; se dan presupuestos y hacemos muestras. Tenemos garantías de las mejores casas comerciales y particulares. San Miguel 158, antiguo. Telf. U 5376. S 965 5 mrzo.

MUEBLES A PLAZOS Y EN ALQUILER

Compramos toda clase de muebles finos, también hacemos cambio. Llame al teléfono U 5820 "La Comercial", Neptuno número 153, entre Escobar y Gervasio. Las ventas para el campo no pagan envase. S 862 2 mzo.

BAULES Y MALETAS

Tipo escaparate, camarote y bodega, maletas de cuero y fibra, sombrereras y capas de agua, se venden o se cambian por otros objetos en la casa de préstamos La Sociedad, Suárez 34, entre Apodaca y Gloria. Tel. A-7589. S 723 10 feb.

VENDEMOS al contado y a plazos varias pianolas y pianos de las mejores marcas sin comején; además juegos de cuarto, comedor, sala y piezas sueltas a precios sin competencia, en San Miguel y Escobar, teléfono U-5084. 4021 8 feb

LA SEGUNDA COMPETIDORA

Préstamos y almacén de muebles. Se realizan grandes existencias de joyería fina, procedente de préstamos vencidos, por la mitad de su valor. También se realizan grandes existencias en muebles de todas clases, a cualquier precio. Doy dinero con módico interés, sobre alhajas y objetos de valor, guardando mucha reserva en las operaciones. Visite esta casa y se convencerá. San Nicolás, 250, entre Corrales y Gloria. Teléfono M-2875.

RUFINO G. ARANGO

Se compran y cambian muebles y Victrolas, pagando los mejores precios.

E 1759 Ind 1 ag

JOYAS Y MUEBLES

Rosetas dobles, solitarios para señora y caballero, joyería de todas clases en oro, platino y brillantes; muebles en juegos y sueltos; ropas de todas clases; todo muy barato por ser de ocasión. La Sociedad, casa de préstamos, Suárez 34. Teléfono A-7589. S 722 10 feb.

LIQUIDO REGISTRADORAS

desde $25. Setenta modelos distintos garantizados. Si pagan al contado, llevan gangas. Necesito local para nuevos modelos. Aprovechen comerciantes esta oportunidad. Campanario 89. 2886 17 feb.

PARA OFICINAS Y DE OCASION

Bufetes planos y de cortinas. Archivos, cajas archivos, máquinas de escribir. La Hispano Cuba, Villegas 6. Losada. A-8054.

DINERO

No reparamos intereses. Prestamos sobre alhajas y objetos de valor.
LA HISPANO CUBA
Villegas 6, por Avenida de Bélgica, antes Monserrate. Teléfono A-8054.

DE OFICINAS

Compro. A-8054. Bufetes planos y de cortinas, Archivos, cajas archivos, libreros, máquinas de escribir. La Hispano Cuba. Losada, Villegas 6. A-8054. E 2799 ind. 1 nov.

MUEBLES Y JOYAS

No compre sin ver nuestros precios, tenemos en toda clase de juegos de los más corrientes hasta lo más económicos, también liquidamos piezas sueltas sin precio, no detallamos precios por exceso de existencia tenemos interés en liquidarlos en el presente mes por balance, damos facilidades de pago. Seguimos dando dinero sobre Joyas, muebles y objetos de valor en todas cantidades. Gloria 68 esquina Indio Teléfono A-6827. García Arango y Compañía, S. en C.

E 2575 30 nov.

MUEBLES EN GANGA

Gran surtido en juegos completos y piezas sueltas, juegos de cuarto 70 pesos; comedor, 75 pesos, sala o recibidor, 45 pesos, escaparates, 10 pesos con lunas 23 pesos; camas a 7 pesos, cómodas 10 pesos, seis sillas y dos sillones, 15 pesos; sillas sueltas a 1.50; sillones $2.50, mesas correderas 6 pesos y otros que no se detallan a los precios mencionados; también se compran y cambian en

"LA PRINCESA"

Ran Rafael 107. Teléfono A-6926. E 2777 Ind 1 dc

COMPRO MUEBLES MODERNOS

Pinto neveras a fuego; esmalto, barnizo y tapizo toda clase de muebles. Manrique 64. Tel. M-3122. U.H. 5889 19 feb.

(V) COMPRA Y VENTA DE LIBROS

SE vende la obra completa del diccionario Hispano Americano; compuesto de 28 tomos, encuadernación tres cuartos de tafilete. Se da $150. Informan: Vista Alegre 31, entre San Anastasio y Lawton. S. 972 7 feb.

ANUNCIESE EN EL DIARIO DE LA MARINA

10 CENTAVOS
DE 7 A. M. A 4 P. M.; Y DE 4 A 10 P. M.
15 CENTAVOS

SOLICITUDES DE TRABAJO: DIEZ CENTAVOS
DEPARTAMENTO DE ANUNCIOS CLASIFICADOS

10 CENTAVOS
DE 7 A. M. A 4 P. M.; Y DE 4 A 10 P. M.
15 CENTAVOS

M.E.C.D. 2016

LA ESPAÑA DE HOY

TODA MI MUJER

Por Manuel AZNAR

Hace años, Don Miguel de Unamuno,—este españolísimo Don Miguel —hizo una frase magnífica. Quería dar la impresión de un hombre, de un verdadero hombre, y dijo: —"Nada menos que todo un hombre". Ahora, con motivo de un doloroso incidente policíaco, ha hecho otra gran frase para expresar literalmente todo el profundo amor que siente en la entraña del alma hacia su esposa. "Toda mi mujer"—la ha llamado. Vale la pena de recoger aquí el eco de ese incidente y algo de la indignación que se levantó, como una galerna cantábrica, en el pecho de Unamuno.

"Aquietado ya el pulso—me figuro—y segura la mano, me pongo a escribir como quien ara con espada. Y debo empezar por contar un suceso que llega a hacerse hecho".

Unamuno, que es el escritor español de los grandes trenos religiosos, viene logrando en los últimos tiempos grados y matices de extraordinaria ternura. Parece que su vieja y robusta religiosidad se le hace cada vez más íntima y más dulce sin dejar de ser trágica.

"Después de haber pasado conmigo, aquí—continúa escribiendo—en este albergue de destierro, las fiestas de Navidad y Año Nuevo—**gabon** y **gabonzar,** noche buena y noche vieja que decimos en vascuence—mi mujer con mi hijo y mi hija mayores, volvióse, dejándome en mi soledad patriótica, a reunirse con los otros nuestros, en nuestro hogar español salmantino".

He creído siempre que pocos hombres, en cualquier época de nuestra Historia, han sentido tan hondamente a España como el egregio profesor de Salamanca. Desde que leí algunas de sus páginas de desterrado —y no me refiero, por supuesto, a sus páginas más especialmente políticas—la emoción de la españolidad de Unamuno adquiere caracteres increíbles ante mi sensibilidad.

El caso es que en llegando a Irún—"a suelo esclavo de la tiranía pretoriana y policíaca", escribe con su habitual encono antidictatorial Don Miguel—los agentes de policía registraron a la esposa del profesor expatriado en Hendaya, la detuvieron y se la llevaron presa a San Sebastián donde la metieron en la cárcel. La noticia de esta prisión corrió inmediatamente por toda España, y apenas supo de ella Primo de Rivera ordenó que fuera puesta en libertad la señora de Unamuno.

"¿El delito?—comenta Don Miguel—. "Llevar cuatro ejemplares de las "Hojas Libres". "Estuvo en la cárcel unas horas, acompañada por nuestra hija mayor, y luego me escribió: "Ya me habían hecho las hermanas de la Caridad la cama con colchón, y una presa que está allí hace veintidos meses, muy simpática, estaba dispuesta a servirme en todo lo que me hiciera falta. Yo le dije que desde mañana le ayudaría a coser la ropa de los presos, pues hay más de cincuenta y sólo cuatro monjas, y la dicha presa que les ayuda mucho. Cuando me dieron la orden de libertad se quedó un poco desconsolada, pues preveía que nos íbamos a hacer grandes amigas".

La carta de la esposa de Unamuno es bella, sin duda. Pero interesante, sobre todo, porque cómo acicate y espuela del corazón de Don Miguel, había de producir una reacción formidable. Y, en efecto:

—"Al leer esto—escribe el expatriado—sentí que me subía del corazón a la boca y a los ojos toda la entrañada costumbre de una convivencia de más de treinta y seis años, y de un lazo de querencia de más de cincuenta, y me dije: "Es mi mujer, toda mi mujer".

"Toda mi mujer": he ahí el grito de Unamuno. He ahí la frase que —o mucho me equivoco—aparecerá de aquí en adelante en más de un artículo, en más de un libro del formidable vasco. ¡Qué fuerte, qué hermosa esa sensación de hogar, de "querencia", como él dice, de amor de esposo y de padre con que eleva hacia el cielo su artículo político Don Miguel de Unamuno! "Gracias a la Providencia de Dios", escribirá más adelante.

Y volviendo al tema de su esposa, reitera la frase: "Pero ella, mi mujer, toda mi mujer, hizo lo que hice yo cuando me detuvieron en nuestra casa para deportarme a Fuerteventura, y fué no pedir merced..."

Más adelante, otra vez el tema hogareño, el tema de la esposa: "Al soltarle de la cárcel a mi mujer no le devolvieron su pasaporte. Ya que dicen que puedo, cuando quiera, volver a **su** España—que no es la mía—buscan, sin duda, que mi mujer no pueda venir a verme, a calentar mi soledad con más de cincuenta años de recuerdos de una querencia vivificadora, a ver si así me rindo".

Y después, estas palabras en que Unamuno se rinde entero a la ternura, hasta un grado sorprendente en él: "Pero, aunque hubiera de caer aquí para siempre y sin llevar en mis ojos la gloria de los ojos de mi Concha..." ¡Mi Concha! ¡Toda mi Mujer! ¿No es verdad que estas frases, ese tono de Don Miguel parece nuevo y distinto sin dejar de ser el mismo de siempre? No se por qué, aunque probablemente sea por estos síntomas y por otros muchos, espero del destierro de Unamuno un libro extraordinario; acaso el mejor de cuantos haya escrito jamás, y eso que entre ellos figuran ya dos o tres obras imeperecederas. Pero la efusión, la torrencial efusión de este escritor genial está indicando que ahora, ya sesentón, va a alcanzar su plenitud, su madurez de oro. Pasados los sesenta años escribió Cervantes el "Quijote". Y lo escribió en una cárcel. Pasados lo sesenta años escribirá—¡lo hemos de ver!—Unamuno su obra maestra. Si no en la cárcel de Argamasilla de Alba o en otra parecida, lo escribirá en la cárcel espiritual de su destierro. "Desde Hendaya, a la vista de las montañas y el mar de nuestra nativa tierra vasca española—mía y de mi mujer..." Así acaba, así fecha su último artículo. Unamuno, padre de una prole numerosa y fuerte, es un personaje que todavía no ha sido verdaderamente descubierto. Ahora es cuando se siente más padre, más esposo. Emoción de paternidad que es igual respecto de su familia—de su hogar español salmantino—que de su España. Unamuno escribió un día: "No hemos de considerar a la Patria como Madre, sino como Hija", indicando que la Patria era hija de nuestras obras y que en nuestras obras debíamos contínuamente alumbrarla, criarla, engrandecerla, exaltarla. Este heróico Don Miguel es—digámoslo sin temor a rectificación—el hombre que más plenariamente y más profundamente nos ha enseñado a conocer y a sentir a España.

¿Que por qué he traído hoy aquí el eco de su palabra?

Por dos razones: la primera es, que debemos saber cómo luchan y cómo se afanan los enemigos del régimen actual, de la misma suerte que a diario seguimos la vida y los pasos de la Dictadura; la segunda es, que por sobre sus campañas archipolíticas, y por debajo de ellas y al margen de toda política presente, Don Miguel está escribiendo páginas de un valor estético y de un valor español incalculables. Algún día serán conocidas. Acaso sea cuando nos llegue el grande, el soberano libro que en su vejez ha de escribir el vasco genial.

VUELVEN LOS OBREROS AL TRABAJO Y SE NORMALIZA LA SITUACION

Los Almadraberos No Pudieron Llegar a un Acuerdo con el Estado

SE TRATABA DE CONCERTAR UN CONSORCIO PARA SIMPLIFICAR MEJOR LA EXPLOTACION DEL ATUN

Ambas partes formularon sus conclusiones, quedando encargados de estudiarlas el Director General de Pesca y el Director General de Abastos, para hacer una ponencia

VIGO, Febrero 6 (U. P.)—En la reunión de almadraberos celebrada recientemente en Madrid, por iniciativa del Gobierno, para tratar de la creación de un consorcio con el Estado para simplificar y mejorar la pesca y la explotación industrial del atún, no se llegó a un acuerdo por discrepancia sobre la valoración de las concesiones, manifestándose dos tendencias contrapuestas entre los arrendatarios de las almadrabas.

Ambas partes formularon sus conclusiones, quedando encargados de estudiarlas el director general de Pesca y el director general de Abastos, que deberán presentar al Gobierno una ponencia antes del 15 del actual.

El proyectado consorcio se constituirá con las almadrabas existentes en arrendamiento en la costa española del Atlántico, que son once actualmente, cuya producción en el último quinquenio arroja un promedio de 50.000 atunes con un peso total de tres millones de kilogramos al año. Por ahora, quedarían fuera del consorcio las almadrabas situadas en la costa del Mediterráneo y en la zona del protectorado español en Africa.

32 FAMILIAS CON 285 HIJOS EN SANTANDER

SANTANDER, Febrero 6 (Prensa Aliada). — Continúa la concesión de subsidios a familias numerosas de esta provincia, habiéndose acordado a las siguientes, según aviso del Ministerio del Trabajo al Gobierno Civil de Santander, inserto en la "Gaceta Oficial". En total son 32, con 285 hijos.

A don Javier González de Riancho, arquitecto municipal, de Santander, con ocho hijos menores; a don Pedro Vicente Escagedo, funcionario municipal de Maliaño, con 10 hijos; a don Jorge González Hermosilla, Sargento de la Guardia Civil, de la Comandancia de Santander, con 13 hijos; a don Elías Cruz, de Bóo, con 8 hijos; a don Benjamín Baamonde González, empleado de la Estación del Norte, en Pesquera, con 9 hijos; a don Bernardino Varela Collero, de Bóo, con igual número; a don Juan Cruz Palomera, de Bóo, con 10 hijos; a don Patricio Isla Martínez, de Hazas en Cesto, con 12 hijos; a don Nazario Palacios Fernández, de Solórzano, con 8 hijos, y a don Juan Gómez Ruigómez, con 8. Don Fermín Palencia, de Voto, con 8 hijos; don Rafael Palacio Fonfría, de San Pantaleón con igual número de hijos menores; don Valentín Sáinz Rozas, de Santander, con 9; don Cesáreo Gutiérrez, de Obregón, con 10; don Marcos Rivas Cavia, Vigilante Jefe de Arbitrios de Camargo; don Manuel Rebanal Gómez, de Cabuérniga; don Silverio Fernández Cos, de Pesaguero; don Augusto Gutiérrez Balbás, de Cabuérniga; don orberto Gutiérrez González, de Valle; don Emilio González Pozuela, de Bustablado, cada uno de ellos padre de ocho hijos menores de edad. Don Nicanor Riva Solana, de Obregón, con 9 hijos; don Alfredo Ruiz Ricondo, de Castro Urdiales, con 11; don Anacleto Garbán Arce, de Oruña, con 9; don Eloy Campuzano Palencia, de Los Corrales, con 8; don Antonio Márquez Escudero, de Pedreña, con 8; don Juan Ramón Badía Perojo, de Navajeda, con 9; don Antonio Díaz Oceja, de Ribamontán al Mar, con 8; don Pedro Hidalgo Revilla, de Las Rozas, con 9; don Ceferino Pérez González, de Arenas de Iguña, con igual número; don Alfredo Arredondo Aguilera, de Castro, con 8; doña Aurora Ceballos Blanco, de Los Corrales, con 10, y don Domingo Blanco López, de Castro, con 9.

CONDECORACIONES A DOS CANTANTES

MADRID, Febrero 6. — (UP). — El Gobierno ha concedido la Cruz de Alfonso XII a la tiple Concha Supervía y al tenor Alesio.

LAS OBRAS EN LA BARRA DEL GUADALETE

MADRID, febrero 6. — (UP). — El marqués de Estella realizará en breve un viaje a Sevilla y Jerez de la Frontera, para inaugurar las obras de la barra del río Guadalete.

EL EDIFICIO PARA LA AUDIENCIA DE VALLADOLID

VALLADOLID, Febrero 6. — (UP). — Han llegado a esta ciudad los ministros de Gracia y Justicia y de Instrucción Pública y Bellas Artes, que examinaron los planos de la nueva Audiencia que se construirá en esta ciudad. El Ayuntamiento les obsequió con un banquete.

UN NUEVO CIRCULO DE LA UNION PATRIOTICA

OVIEDO, Febrero 6. — (UP). — Comunican de San Vicente de Sonsierra que se ha inaugurado el Círculo de la Unión Patriótica, con asistencia del delegado gubernativo y de las autoridades locales.

LA BANDERA DEL SOMATEN DE DURCAL

GRANADA, Febrero 6. — (UP). —Un telegrama de Durcal informa que ayer domingo se celebró la ceremonia de la entrega de la bandera al somatén local, actuando de madrina la hija del gobernador civil de la provincia.

LA AUTOPISTA MADRID-VALENCIA

VALENCIA, Febrero 6. — (UP). —En el Teatro Principal de esta ciudad se celebró un mitin público relacionado con la construcción de la autopista entre Madrid y Valencia.

Diversos miembros del comité central de la autopista dieron cuenta de la forma en que se celebrará dicha obra.

EL REY DE CACERIA EN RIOFRIO

SEGOVIA, Febrero 6. — (UP).—El Rey Alfonso pasó el día de ayer de cacería en Riofrío, regresando después a Madrid.

BLASCO IBAÑEZ HA DEJADO SEIS MILLONES DE PESETAS

MENTONE, Francia, febrero (Prensa Aliada).—Hoy se han hecho públicos varios detalles del testamento del gran novelista español Vicente Blasco Ibáñez, muerto y enterrado recientemente en esta ciudad de la Costa Azul.

Resulta que Blasco Ibáñez, que hasta que escribió "Los Cuatro Jinetes del Apocalipsis" era relativamente pobre, deja al morir una fortuna de seis millones de pesetas, reunida en su mayor parte con los ingresos por derecho de autor de sus novelas y argumentos cinematográficos.

Una buena parte de sus bienes los destina a residencia de autores, en lo que será convertida su magnífica villa de Fontana Rosa después de la muerte de su viuda, la cual mientras viva disfrutará de la finca en usufructo. Blasco Ibáñez la adquirió hace siete años y dedicó mucho dinero a mejorarla y hermosearla.

El testamento contiene estas palabras: "Muerto o vivo no deseo regresar a España mientras subsista el actual régimen. Si regresara vivo sería detenido y perseguido, y si soy trasladado muerto, recibiré honores que no apetezco".

Como se sabe, sus deseos han sido respetados, y el gran escritor duerme su último sueño en Mentone, al amparo de la bandera francesa, al igual que el insigne pintor Don Francisco de Goya y Lucientes, cuyos mortales desuojos reposan en Burdeos, y que este año serán transportados a España.

FUE APROBADA LA PONENCIA QUE AFECTA A LA PARTE ORGANICA DE LA NUEVA CONSTITUCION ESPAÑOLA

El doctor Eckner, técnico de la compañía alemana Zeppelin, manifestó que es posible que el nuevo super-dirigible LZ-127 que está terminándose en Alemania haga un viaje de prueba

MADRID, feb. 6 (U. P.)—El señor Yanguas ha declarado que la Comisión primera de la Asamblea Nacional ha aprobado definitivamente la ponencia sobre la parte orgánica de la futura Constitución.

EL ZEPELIN QUE IRA A LA ARGENTINA

BERLIN, febrero 6 (Prensa Aliada).—El doctor Eckner, técnico de la Compañía Zeppelin, que recientemente hizo un viaje de estudios por la América del Sur, declara que es muy posible que el nuevo superdirigible LZ-127 que está terminándose en los talleres de Friedrichshaven haga su viaje de prueba directamente a la Argentina, por cuenta de la empresa española que intenta el establecimiento de esa línea aérea.

Ampliando los datos que comunicamos hace tres días, diremos que el nuevo zepelin llevará 105.000 metros cúbicos de gas y tendrá un radio de acción de 60.000 kilómetros.

Los motores serán alimentados por una nueva mezcla de gases, almacenados en celdillas encastradas en la armazón del zepelin, mezcla que será menos pesada que el aire, de donde resultará suprimido un peso de unos 30.000 kilogramos en los vuelos a larga distancia.

CREACION DE CATEDRAS DE DERECHO

MADRID, febrero 6 (Prensa Aliada).—Pronto quedarán abiertas definitivamente las Cátedras de Derecho Corporativo Nacional e Internacional, creadas bajo el patronato del Consejo Cultural Social.

La cátedra de Derecho Internacional estará a cargo del director de la Escuela, don Leopoldo Palacio, y la de Derecho Corporativo de España a cargo del miembro de la Comisión de Corporaciones don Práxedes Zancada.

A LA RESERVA EL CAPITAN GENERAL DE VALENCIA

MADRID, febrero 6 (Prensa Aliada).—En marzo pasará a la reserva el capitán general de Valencia, señor Gil Dolz, y entonces ascenderá el general Echagüe, propuesto en el "Diario Oficial" para el turno de elección.

EL CONGRESO INTERNACIONAL JURIDICO DE AVIACION

MADRID, feb. 6 (U. P.)—Interrogado el general Soriano, jefe de la Aeronáutica Española, respecto al Congreso Internacional Jurídico de Aviación, nos manifestó que el Gobierno ha aceptado las fechas anticipadas. El Rey Alfonso se ha dignado patrocinarlo, acordándose ofrecer la presidencia honoraria al infante Don Alfonso de Orleans y la efectiva al ministro de Gracia y Justicia.

TRES BANCOS HAN CERRADO AYER SUS PUERTAS EN MIAMI

Por medio de aeroplanos fué enviado millón y medio de pesos para alivio de la situación

MIAMI, Florida, Febrero 6 (U. P.) Millón y medio de dólares en efectivo se traen a Miami en aeroplanos con el fin de aliviar la situación creada por la clausura de tres Bancos, ocurrida esta mañana.

La quiebra del Southern Bank and Trust Company, uno de los más importantes del Estado, fué causa de pánico entre los depositantes de otras instituciones de crédito que acudieron a extraer sus depósitos, especialmente al Banco de Miami y al Banco de Allapattah, obligándoles a cerrar sus puertas algunas horas después.

El dinero se trae en aeroplano al First National Bank de Miami desde la sucursal en Jacksonville del sexto distrito del Banco federal de la reserva. El First National Bank de Miami sufrió las consecuencias del pánico que se apoderó de los depositantes cuando los otros tres Bancos se cerraron y ordenó el envío de dinero para poder pagar a sus cuenta correntistas.

F. C. Romth, Presidente del First National Bank, dijo que su Banco no había experimentado los malos efectos de la situación. Agregó que esperaba por tren mañana $5.500.000. El First National Bank tenía en sus cajas esta mañana $1.750.000, y los dos embarques en camino le permitirán continuar las operaciones.

J. E. Lemus, presidente del Southern Bank & Trust Company, dijo que la circulación de cartas anónimas atacando a la institución había sido la causa inesperada del pánico bancario, que forzó al Banco a suspender pagos.

Ernst Amos, Comptroller del Estado, se hizo cargo del Southern Bank & Trust Company. Dijo que su suspensión de pagos había sido provocada por el pánico entre los depositantes del Citizens Bank y del Banco de Allapattah.

LA "CARTA" DE CUBA, HECHA EN LOS TIEMPOS DE VIVES, COMO BASE DE LA CARTOGRAFIA CUBANA ACTUAL

En la sesión laboriosísima efectuada ayer por la Sociedad Geográfica de Cuba, fué, por decirlo así, el alma la disertación hecha por el doctor Manuel Pérez Beato, historiador provincial

Presidida por el ingeniero Juan Manuel Planas celebró anoche sesión la Sociedad Geográfica de Cuba en la Academia de Ciencias, actuando de secretario general el doctor Jorge Le-Roy, con nutrida asistencia de asociados.

El doctor Planas inició la velada—laboriosa de modo ejemplar — presentando a sus compañeros al señor Moses B. Cots-Wosth, autor de la reforma del Calendario, pronunciando encomiásticas frases para la tenaz tarea acometida por tan eminente hombre de ciencia práctica y estadístico, esbozando su merecida reputación internacional, a quien los concurrentes saludaron con gentiles aplausos.

Seguidamente el ingeniero Millás, Director social de Publicaciones, dió lectura a la reforma del calendario, que establece meses de cuatro semanas haciendo el año de trece meses iguales. El primer día del año sería, adoptada la innovación, domingo, invariablemente, como ocurrirá en 1933, fecha que procura señale el comienzo de la proyectada reforma.

Varios países están usando ya en sus respectivos sistemas de contabilidad el año de trece meses de veintiocho días cada uno, organismos entre los cuales figura una de las más poderosas compañías distribuidoras con sus quince mil almacenes sucursales. Una de las más grandes empresas productoras de películas cinematográficas también lo emplea en sus doscientas sucursales. Todas las compañías ferroviarias de la Gran Bretaña han adoptado unánimemente el Plan Cotsworth como base en sus sistemas de cálculo de costos.

La empresa Skoda en Praga, Checoeslovaquia, que emplea 22,000 obreros, así como muchas empresas comerciales alemanas, actualmente están usando el mes de veintiocho días. De modo que la practicabilidad del calendario simplificado ya no da lugar a la menor duda.

La convincente explicación de las ventajas derivadas de la modificación del calendario fueron muy aplaudidas.

La impresión que produjo al culto auditorio fué, en verdad, excelente.

A continuación hizo uso de la palabra el doctor Manuel Pérez Beato, Historiador de la provincia, presentando un copioso y concienzudo trabajo sobre la "carta" topográfica de Cuba confeccionada bajo el Gobierno del general Vives que fué la primera y fundamental labor de cartografía cubana, dirigida por el ingeniero español Valcour, cuyos compañeros del ejército y marino, así como los agrónomos cubanos realizaron una admirabilísima labor que se conserva en un mapa—editado en Barcelona— de unos ocho metros de largo, que aun hoy se consulta y aprecia.

El doctor Pérez Beato fué justamente felicitado, después de escuchar prolongados aplausos.

El ingeniero José I. Corral, Director de Montes y Minas presentó un trabajo también muy interesante sobre "Piscicultura de agua dulce" referido a la aclimatación de truchas en el vivero forestal de la Ciénaga de Zapata, en lo que se ha logrado un espléndido éxito que permitirá enriquecer la pesca fluvial en Cuba dentro de poco tiempo.

Corroborando el triunfo de este ensayo, arguyó el ingeniero Morales sobre lo por él observado en un criadero de truchas en Toluca (Méjico) generalizando la aptitud de esta especie para aclimatarse en climas bien distintos.

Nota apendicular del programa fué la incluída por el señor Planas informando a sus compañeros de lo predispuesto para la recepción a Lindbergh.

Epílogo amenísimo de esta archiinteresante sesión lo sirvió a sus compañeros de la Sociedad Geográfica de Cuba el valioso profesor de la Universidad, doctor Lagomasino (J. M.), proyectando curiosísimas películas de su propiedad, reveladoras de raros usos en remotas regiones de climas y razas disímiles.

Fué la primera de Brasil, "la tierra del caucho"; a esta siguió una de Checoeslovaquia, tierras de Bohemia, de lo más pintoresco imaginable y finalmente otra en dos rollos —Asia Menor—sobre pastoreo, plena de interés y la de un recorrido por "el país de los monos" — Isla de Borinco — que fueron reiteradamente aplaudidas.

De seguro que si el doctor Lagomasino da en la flor de repetir tan sugestivo obsequio las próximas sesiones de la Sociedad Geográfica de Cuba serán "au grand complet"

EL AZUCAR DE LAS FILIPINAS Y LA LIMITACION

Los remolacheros iniciaron una campaña para evitar la libre entrada del azcúar filipino

WASHINGTON, Febrero 6. (U.P.) —Los intereses azucareros de la remolacha en el Oeste han comenzado hoy en Washington una campaña para limitar la entrada libre del azúcar de Filipinas en los Estados Unidos.

Sostienen esos remolacheros que la industria del azúcar de remolacha está sufriendo pérdidas a causa de la competencia de Filipinas, y se proponen llevar al Congreso una resolución fijando en 500,000 toneladas el límite máximo de las importaciones de azúcar libre de derechos de ese país. Dicen que esta cantidad no es menor de la que se está recibiendo ahora, pero que impediría cualquier aumento importante en el futuro y aunque no creen que el congreso adopte ningún acuerdo en esta sesión, están preparando el terreno para la próxima legislatura.

Incidentalmente, manifiestan que no han tomado ninguna parte en el movimiento por la independencia del azúcar, pero si tal independencia llegara creen que resultaría ventajosa para los azúcares de los Estados Unidos.

Manuel Quezon, según se recuerda, manifestó hace algún tiempo que podía haber una relación entre la isla y su independencia, si se llega a un punto en que los grandes intereses norteamericanos controlasen prácticamente la industria de la isla.

Los azucareros de remolacha creen que la propuesta limitación de las exportaciones de azúcar cubano, de acuerdo con algunos importantes productores europeos, no dará resultado, debido a que Holanda se ha opuesto a entrar en la combinación y afirman que tales "programas restrictivos" no han sido efectivos hasta ahora ni han satisfecho a gobiernos ni a productores.

SOLAMENTE QUEDAN PARADAS LAS FABRICAS DE MATARO, ESPERANDOSE QUE HOY REANUDEN EL TRABAJO

Durante el banquete anual del cuerpo Consular español, el general Primo de Rivera hizo uso de la palabra manifestando que muy pronto sería reorganizado ese cuerpo y el diplomático

TROFEO AL COMT. LLORENTE POR SU VUELO A GUINEA

Los Reyes de España e Inglaterra efectuarán la inauguración del servicio telefónico entre Madrid y Londres a fines de mes. Don Federico Caballero se posesionó del gobierno militar de Vigo

BARCELONA, febrero 6. (UP.)—Se ha normalizado la situación obrera, habiéndose reintegrado al trabajo la mayoría de los obreros.

El gobernador civil de la provincia así lo declaró con relación a la situación en esta capital catalana, añadiendo que únicamente las fábricas de Mataró continúan paradas, esperándose que reanuden el trabajo mañana.

PRIMO DE RIVERA ANUNCIO LA REORGANIZACION DIPLOMATICA Y CONSULAR

MADRID, febrero 6. (UP.)— Al banquete anual del cuerpo consular, celebrado hoy, asistieron como invitados el general Primo de Rivera y el secretario general del Ministerio de Estado, señor Almeida. Pronunciaron discursos el señor López Lago, jefe de la Sección Comercial de Ministerio, exponiendo las crecientes necesidades consulares, y el marqués de Estella, que ofreció reorganizar para muy reciente fecha el cuerpo consular y el diplomático.

EL TROFEO HARMOND PARA EL COMANDANTE LLORENTE

PARIS, febrero 6. (Prensa Aliada.) El Comité Central de la Liga Internacional de Aviación que ha otorgado el trofeo internacional Crifford-Harmond al coronel Lindbegh, por la travesía del Atlántico sin escala entre Nueva York y París, ha concedido al mismo tiempo otros trofeos por naciones, figurando entre los premiados el comandante español Don Rafael Llorente por su vuelo de Melilla a la Guinea espaeñola y regreso, como jefe de la escuadrilla Atlántida.

El comandante Llorente es un piloto expertísimo, hombre de estudio y de ánimo valeroso y arrojado. Cuando el vuelo del "Plus Ultra", Llorente sustituyó a Franco en el mando de la base de "hidros" de Mar Chica. En la actualidad ocupa el cargo de jefe de la Escuela de combate y bombardeo de Los Alcázares.

FRANCO INSPECCIONA SU AVION EN CADIZ

CADIZ, febrero 6. (UP.)—Ha llegado a esta ciudad el comandante Ramón Franco, en compañía de Mauricio Dornier, hermano del inventor de los aviones de este nombre, y estarán en Cádiz hasta el miércoles próximo para inspeccionar la construcción del nuevo aparato en que dará la vuelta al mundo. El capitán Ruiz de Alda y el mecánico Pablo Rada, que acompañaron a Franco en su vuelo a la Argentina, llegaron esta tarde.

INAUGURARAN EL TELEFONO MADRID-LONDRES LOS REYES DE ESPAÑA Y DE INGLATERRA

MADRID, febrero 6. (SR.)—El servicio telefónico entre esta capital y Londres se inaugurará con una conversación sostenida por el Rey Jorge desde el Palacio de Buckingham y el Rey Alfonoso desde el Palacio Real, antes de finalizar el mes actual

NUEVO GOBERNADOR MILITAR DE VIGO

VIGO, febrero 6. (UP.)—Ha tomado posesión del cargo de gobernador militar de esta plaza el general de brigada Don Federico Caballero y García.

HOMENAJE AL LITERATO GALLEGO PRADO LAMEIRO

ORENSE, febrero 6. (UP.)—En la noche de hoy se celebrará una función teatral en homenaje al literato gallego señor Xavier Prado Lameiro, organizada por el Coro de Ruada.

Durante la fiesta se hará entrega al Coro de la bandera que regala la Casa de Galicia en Cádiz.

DOS TRATADOS CON NACIONES HISPANO-AMERICANAS

MADRID, febrero 6. (UP.)—Paraguay ha prorrogado por un año el modus vivendi comercial que tenía concertado con España, y México ha comunicado que ratificó el tratado de Ciana.

EL PERIODO MAS FELIZ DE LAS RELACIONES HISPANO-ARGENTINAS

MADRID, febrero 6. (UP.)—El señor García Mansilla, nuevo Embajador de la Argentina en Madrid, cumplimentó hoy en el Ministerio de Estado, al Marqués de Estella y al secretario del Ministerio, señor Almeida.

El señor Mansilla se encuentra muy satisfecho de la cordialidad que ha encontrado en todas partes, y dijo que el período actual es el más feliz de las relaciones hispano-argentinas que procurará que perdure, a cuyo efecto se propone seguir las huellas de sus antecesores.

El nuevo embajador argentino presentará sus credenciales al regreso del marqués de Estella de su viaje a Andalucía.

VIAJA POR ANDALUCIA EL PRINCIPE JORGE DE INGLATERRA

CADIZ, febrero 6. (UP.)—Ha llegado a esta ciudad, saliendo más tarde para Sevilla, el Príncipe Jorge de Inglaterra, que viaja de incógnito. El príncipe Jorge es el menor de los hijos de los soberanos ingleses y cuenta veintiseis años de edad.

SE REVOCO LA EXPULSION DE MEXICO DEL DR. ALBIÑANA

CIUDAD DE MEXICO, febrero 6 (SR.)—La prensa de esta Capital ordpase de la odisea del sabio médico español Doctor José María Albiñana, que a su llegada a México fué objetojo de un gran recibimiento dedicándose con gran éxito a la curación de las enfermedades de origen nervioso. Después trasladóse a Orizaba donde abrió un consultorio, ganando los clientes de los médicos locales, a quienes en dos o tres casos hubo de dejar mal parados como profesionales.

Entonces, intrigaron apoyados por la Asociación Médica para que se le aplicara el artículo 33 de la Constitución y fuera expulsado del país, lográndolo cuando se encontraba en Tapachula, de donde salió por la frontera de Guatemala.

Posteriormente, la Legación de España hizo gestiones para que se rectificara la medida, exponiendo la verdad de los hechos y demostrando que el doctor Albiñana es un brillante propagandista del ibero-americanismo, logrando que se revocara la expulsión con fecha doce de diciembre.

LA HABANA SERA EL CENTRO DE UNA LINEA DE AVIACION COMERCIAL ENTRE LAS ANTILLAS Y CENTRO AMERICA

EN EL TERRITORIO DE LA REPUBLICA FUNCIONA YA OTRA LINEA COMERCIAL AEREA

Hoy llegará a esta capital el Presidente de la "Pan American Airways Inc", en un avión tipo anfibio marca "Sikorsky", de dos motores.

Su viaje lo origina el establecimiento de rutas comerciales aéreas en las Antillas y Centro América, de las cuales será la Habana el centro de operaciones, y además trae el propósito de entrevistarse con Charles Lindbergh, a fin de conocer las observaciones meteorológicas que el famoso aviador está haciendo en su viaje.

La "Pan American Airways" ha iniciado un servicio de aviación comercial en general dentro de territorio de nuestra República, comenzando sus actividades en esta línea con la acreditada firma Crusellas y Compañía, fabricantes del "Jabón Candado".

MONSEÑOR HAYES Y LOS CABALLEROS DE COLON

El Arzobispo de Nueva York se muestra partidario del ingreso de los católicos en la Institución

Enero 17 de 1923.

Señor Martín H. Carnody, Caballero Supremo, Caballeros Colón, New Haven, Conn.

Mi querido Carnody:

Me complace mucho saber que está usted comenzando un movimiento a través de todo el país, para aumentar el número de miembros. Yo apruebo y estimulo este llamamiento de la Orden a nuestros hombres católicos en la Archidiócesis de New York.

La sociedad de los Caballeros de Colón, ha probado ser no sólo una fuerza preeminente, benévola y fraternal asociación, sino una orden totalmente católica en su espíritu e intensamente leal en su adherencia a la Santa Madre Iglesia. La cordial actitud de la Santa Sede hacia los Caballeros de Colón, es bien conocida de todos. Sus labores y obras en la Ciudad Eterna han resultado muy consoladoras para nuestro Santo Padre.

La devoción a la Iglesia, no ha impedido sino al contrario, santificado e intensificado la lealtad de la Orden hacia nuestra amada patria.

Los Caballeros de Colón han servido noble e inteligentemente a la nación, en la guerra y en la paz, en su patria y en el extranjero. Suya es, pues, una historia admirable de magníficas y enaltecedoras hazañas.

Por estas razones yo invito encarecidamente a nuestros buenos hombres católicos, para que atiendan y correspondan al llamamiento de esta benemérita Orden.

Bendiciendo el movimiento y a todos los directivos y miembros, queda sinceramente suyo en Cristo

P. Card. Hayes,
Arzobispo de New York.

EL ESTADO CORPORATIVO EN ITALIA

ROMA, Feb. 6. (UP).—El Gran Consejo Fascista se reunirá mañana para acordar el plan parlamentario, que tiende a la organización de un Estado corporativo. El plan envuelve la creación de un solo Parlamento, compuesto de cuatrocientos representantes, elegidos entre trece grupos de industria, trabajo y profesiones. Una vez aprobado por el Consejo, será sometido al Gabinete el 20 de Febrero.

Los Precios de Arrendamiento del "Mercado Unico", Comparados con los que Rigen en el de Matanzas

MERCADO DE MATANZAS

Precio por metro cuadrado:

En un día	$ 0.03¾
En un mes	1.12
En un año	13.50
En 30 años (término de la concesión)	405.00

MERCADO UNICO

Precio por metro cuadrado:

En un día	$ 0.90
En un mes	27.00
En un año	324.00
En 30 años (término de la concesión)	9.720.00

Se arguye que Matanzas es más barata que la Habana. Estamos conformes... Admitamos, inclusive, que el costo de la vida allí sea más bajo que el de esta ciudad **hasta en un cincuenta por ciento**... Los precios del Mercado Unico son, en cambio, superiores a los del de Matanzas, no en un cincuenta por ciento, sino en un **dos mil cuatrocientos por ciento.**

Se aduce que los puestos de viandas establecidos en la ciudad detallan sus mercaderías a un precio más alto que el que tienen esos propios artículos en el Mercado Unico. No hemos comprobado la verdad de esta versión... Pero es lo lógico que sea así: los "puestos" de la Habana, así como los vendedores ambulantes de aves y frutos, **se abastecen en el Mercado Unico;** y es natural que sobrecarguen la mercancía con un pequeño tanto por ciento de utilidad...

El mal es de origen.

M.E.C.D. 2016