SECCION 1ª

TIEMPO PARA HOY
Bueno.—Iguales temperaturas.

DIARIO DE LA MARINA

EDICION DE LA MAÑANA
INFORMACION CABLEGRAFICA MUNDIAL
POR NUESTROS HILOS DIRECTOS

SECCION 1ª

AÑO XCVI.—NUM. 27. Acogido a la Franquicia Postal LA HABANA, VIERNES 27 DE ENERO DE 1928.—SANTOS JUAN CRISOSTOMO Y VITALIANO El Periódico más antiguo de Cuba 32 PAGINAS.—5 CENTAVOS

EL MINISTRO DEL TRABAJO SEÑOR AUNOS PRESIDIRA LA DELEGACION ESPAÑOLA A LA CONFERENCIA DE MIGRACION DE LA HABANA

IMPRESIONES

Magnífica, como todas las anteriores, la última conferencia del ilustre Fernando de los Ríos sobre la Fundación del Derecho Internacional en el Siglo XVI, y admirablemente glosada ayer por nuestro compañero Aznar.

La lectura de los puntos fundamentales de esta disertación, especialmente el que atañe al triunfo que se vislumbra, en horizontes no muy lejanos, de la Escuela Jurídica Española, prístino manantial de las teorías hoy más en boga sobre las relaciones entre los pueblos, obliga a confiar en el advenimiento de una edad mejor.

El prevalecimiento de la doctrina opuesta a la de la escuela española, ha sido y es la causa de que los adelantos materiales de los últimos siglos no se tradujesen en positivo bienestar para los míseros habitantes de este planeta.

El Derecho Internacional debe ser idéntico para todas las razas y para los hombres de todas las religiones, proclamaban Vitoria, Juárez, Ayala y sus adeptos.

Todas las naciones del mundo deben mantener relaciones de solidaridad.

Ese deber obliga a considerar la guerra injusta contra una nación como un ataque a la Humanidad entera, y toda lucha entre Estados como una guerra civil. En ninguna guerra, por justificada que esté, podrán usarse otros medios que los adecuados, y sólo con el fin de desfacer el entuerto que motivó la reacción armada.

Todo esto se dijo y se escribió en castellano hace cuatro siglos. De entonces a acá los pueblos se han ido conociendo mejor y, naturalmente, se han ido odiando cada vez más.

La Humanidad se ha solidarizado tanto en sus intereses materiales, como desintegrado espiritualmente.

El hombre de ayer apenas si necesitaba para vivir algo más que los productos de su aldea. El comercio entre los hombres obedecía a las exigencias del lujo, de lo que entonces se conocía por lujo, que ostentaba una minoría insignificante. El hombre de hoy necesita para la vida las cosas que antaño hubieran caído dentro de las leyes suntuarias.

El adelanto de las ciencias y el progreso de la mecánica, creando infinidad de objetos, supérfluos en otras épocas, hoy imprescindibles, acostumbraron a los hombres a una vida más muelle, o, al menos, los pusieron en estado de aspirar a ella, ya que para pretender una cosa no hay como el saber que existe. El hombre necesitó entonces, y por primera vez, de todo el planeta para subvenir a sus necesidades. El más insignificante de los individuos, entre lo que posee en su ajuar y lo que come, lo que bebe, lo que viste, lo que fuma, las medicinas que ingiere y los objetos que usa sin ser propiamente suyos, puede decirse que utiliza las cinco partes del mundo y sus acuáticos inter-espacios.

Pues bien, desde el punto y hora en que el hombre comenzó a sentir la necesidad de proveerse en todo el universo, desde el instante mismo en que, bajo el acicate de esa necesidad, acortó las distancias inventando sistemas de locomoción insospechados siglos atrás; en una palabra, desde que el hombre sintió la necesidad de valerse del mundo entero, principió a obstaculizar la superficie del globo terráqueo con altos muros aduanales y con fronteras erizadas de cañones.

No se dijo: puesto que la Ciencia ha creado la Máquina y ésta, al liberar el músculo humano de la ingente tarea de sostener la vida, es susceptible de hacerla mejor, convirtamos el mundo en un inmenso taller y en un gran laboratorio, donde los hombres se dividan el trabajo de acuerdo con la geografía y la climatología, como única manera de que las cosas abunden, se adquiera un mínimum seguro de bienestar y le reste al hombre más tiempo para entregarse a los negocios del espíritu y, también, si se quiere, a los deleites de la materia. No, señor. Por lo contrario, en cuanto el hombre adivinó las **posibilidades** de la maquinaria y las aplicaciones de la ciencia, lo primero que se le ocurrió fué utilizar una y otra para explotar mejor a sus semejantes. No dijo, ante la máquina que abarataba la vida: ahora comeremos todos; sino: ahora ganaré más.

Y de ahí las formidables escuadras, los agobiantes ejércitos y los aranceles protectores. Todo animado por un sentimiento nacionalista agresivo, como no se vió en otras edades.

La teoría de que un pueblo debe producir cuanto necesita, es la negación de la hermandad universal y la inversión de la lógica geográfica, puesto que se le exige a una porción de tierra lo que yace repartido en la total extensión del mundo.

Esto origina los conflictos armados, mucho más tremendos ahora que en los siglos pretéritos, y, asimismo, las crisis económicas, que son en esta época lo que las pestes en la antigüedad. También es causa de las terribles desigualdades sociales y de los desequilibrios en la economía del mundo. (Recuérdese que en 1921, cuando aquí se pensaba muy en serio en arrojar al agua un millón de toneladas de azúcar, por falta de mercado, en China morían de hambre millares de hombres, mujeres y niños).

Ocasiona además la reacción morbosa del anarquismo, (locura lírica), y del **bolchevismo,** cuya estupidez consiste en suponer que todos los hombres son igualmente trabajadores y buenos, en lugar de partir del supuesto contrario, para proporcionar científicamente la manera de que realmente todos lleguemos a ser buenos trabajadores.

El Gobierno quiere demostrar así el interés que se toma por esta conferencia

MADRID, Enero 26. (UP) —En los centros oficiales se cree que la delegación oficial española que asistirá al Congreso Internacional de Emigración que se celebrará en la Habana en mayo próximo, será presidida por el ministro del Trabajo, señor Aunós.

Con esto quiere el Gobierno español demostrar la importancia que atribuye a la referida Conferencia en realidad de vital interés para el país cuyo movimiento migratorio es tan extraordinario

Una condecoración concedida al jefe de la marina nacional

Se concedió también la orden del Mérito Naval a M. de Ville, agregado naval francés en Washington

A propuesta del secretario de la Guerra, doctor Rafael Iturralde, el Presidente de la República, general Gerardo Machado, ha firmado los decretos pertinentes, concediendo estas condecoraciones:

Al capitán de fragata señor Oscar Fernández Quevedo, jefe del Estado Mayor General de la Marina de Guerra Nacional, la de la orden del Mérito Naval de Primera Clase, con distintivo azul y blanco, por haber cumplido treinta y dos años de servicios en la Marina cubana.

—Al capitán de navío de la Marina de Guerra de Francia, M. Edmon de Willi, agregado naval en la Legación de su país en Wáshington, la Orden del Mérito Naval de Segunda Clase, con distintivo blanco, por sus actos tendientes a estrechar aun más los lazos de amistad entre la República Francesa y Cuba.

—A los contramaestres señores José María Lizaso y González y Rafael Betancourt y Fernández, la Orden del Mérito Naval de Cuarta Clase, con distintivo azul turquí, por haber cumplido dieciseis años de servicios continuos en la Marina de Guerra Nacional, demostrando amor a la institución y constancia en las labores que les está encomendadas.

Gobernación hará la fiscalización de las apuestas mutuas

Estas serán fiscalizadas en los frontones, en el Hipódromo y en cualquier otro lugar

El Secretario de Gobernación, comandante Zayas Bazán, ha dado las órdenes oportunas para que el sub-Secretario de aquel Departamento Dr. Rosado Aybar realice un detenido estudio, a fin de llevar a vías de hecho su viejo propósito de establecer una fiscalización de las apuestas mutuas que se realicen en los espectáculos que tienen autorización para ello: el Hipódromo de Marianao y los frontones de Jai-Alai.

El sentido de la medida que ha de imponerse tan pronto se adopten las fórmulas pertinentes para ello, es francamente proteccionista del jugador, velando también porque sean exactas las cifras que se anoten de los ingresos de cada uno de esos espectáculos, por las contribuciones que ellos deben rendir conforme a la Ley del Turismo para fines de beneficencia pública.

EL DIA 30 SE ENTREGARAN AL EMBAJADOR KOHLY LOS TROFEOS CUBANOS

MADRID, Enero 26. (UP) — El próximo lunes 30 del actual, visitará el Embajador de Cuba el Museo de Artillería, con el objeto de recoger los trofeos de guerra, haciéndose cargo, en nombre del Gobierno cubano, de todos los que tengan valor histórico o representativo.

Como dijimos en nuestro cablegrama de ayer, el Museo de Artillería de Madird guarda veinticinco trofeos de la guerra con Cuba.

100,000 EJEMPLARES

Expresiva fotografía en la que puede verse al personal del Departamento de Circulación del DIARIO, con su probo, competente y activo jefe el señor Elías Rivero, preparando el número extraordinario de cuarenta páginas, en rotograbado en que presentamos a nuestros lectores un bello resumen de la labor del Gobierno del General Gerardo Machado y de los adelantos de la República. El público sabrá apreciar una vez más en lo que vale este magno esfuerzo, para el que no hemos escatimado nada de cuanto pueda redundar en su mayor perfección. La tirada del DIARIO el domingo, será de cien mil ejemplares.

Este número extraordinario acompañará el periódico corriente y se venderá, como siempre, al precio de diez centavos, siendo gratis para los suscriptores. Sumario en la pág. 16.

INTERCAMBIO DE PROFESORES ENTRE LA UNIVERSIDAD DE LA HABANA Y DEL EXTRANJERO

Las Universidades de los Estados Unidos de Columbia y Yale serán las primeras que visiten los profesores del Primer centro docente de la Habana, en justa y cordial reciprocidad

LLEGO UN COMISIONADO DEL CLAUSTRO DE COLUMBIA

El Dr. Samuel G. Inman visitó al rector felicitándolo por las obras realizadas en la Universidad y las mejoras proyectadas. Una comunicación del Presidente de la Universidad de Yale

Ayer mañana visitó la Universidad de la Habana, el doctor Samuel G. Inman, Comisionado por el Claustro de la Universidad de Columbia para entregar al señor Rector de la de la Habana un mensaje de salutación que le envía, en nombre propio y de sus compañeros, al doctor Octavio Averhoff, con quien estuvo departiendo amplia y muy cordialmente en su despacho oficial del Rectorado.

El profesor Inman, que es una de los altos prestigios académicos de la Universidad de Columbia es también el secretario del Comité de Cooperación en la América Latina y por razón de sus funciones ha venido a Cuba para iniciar el intercambio de profesores entre los de aquella Universidad y la de la Habana, correspondiendo así a la sugestión que hubo de dirigir a dicho Claustro el doctor Averhoff a raíz de ocupar el Rectorado del Alma Mater cubana.

Esta visita, pues, representa—como ayer escuchamos al propio Rector—"un enorme honor para nuestra Universidad, que a todos ha de producirnos singular complacencia" y que habrá de traducirse, a plazo no lejano, en positivas ventajas para la juventud estudiosa cubana y de honrosa distinción para los catedráticos cubanos.

El doctor Inman expresó al doctor Averhoff en nombre del Rector de la Universidad de Columbia doctor Nicholas Murray Butler el regocijo y simpatía con que había tenido conocimiento de las amplias y notables reformas y mejoras que el Gobierno del general Machado había introducido en nuestra Universidad, mostrándose igualmente impuesto de la reciente reforma estatutaria del Alma Mater y de los amplios planes de innovación y progreso que están elaborados para su implantación sucesiva.

El doctor Averhoff prodigó al profesor Inman sus más gentiles atenciones y le expresó la viva satisfacción que disfrutaba con tan honrosa y grata visita, de la que ayer mismo informó a los señores decanos de las distintas Facultades.

Así quedaron ayer iniciadas, felizmente, las gestiones que hiciera el doctor Averhoff para lograr la realización próxima de uno de sus más caros anhelos: el intercambio de profesores con las principales Universidades del extranjero.

Coincidencialmente, ayer mismo dió traslado a los señores Decanos el doctor Averhoff a una comunicación recibida en el Rectorado del doctor James Angel, presidente de la Universidad de Yale, en relación con el intercambio de profesores, gestionado pertinentemente por el propio doctor Averhoff.

Como base inicial, propone el doctor Angel que se considere por el Claustro habanero la posibilidad de que dicten en idioma inglés sus conferencias los profesores de Yale que acudan a explicar cursos especiales en el Alma Mater.

Al propio tiempo solicitó el doctor Angel se le informe si los cursos iniciales que se confíen a los profesores de Yale podrían ser sobre literatura y en qué otras disciplinas tiene interés de preferencia nuestro Claustro.

El doctor Averhoff, repetimos, trasladó este escrito a los señores Decanos de Facultad, solicitando de ellos emitan el dictamen procedente en dichos extremos.

LAS ALTURAS DEL CHIPOTE, EN NICARAGUA, BALUARTE DEL GENERAL REBELDE SANDINO, OCUPADAS POR TROPAS NORTEAMERICANAS

Una columna, dirigida por el comandante Archibald Young realizó la hazaña, destruyendo, en su avance hacia la cumbre, las trincheras y demás fortificaciones de los rebeldes

LAS TROPAS DE SANDINO NO OFRECIERON RESISTENCIA

Los modernos subterráneos que se decía había hecho Sandino no aparecieron; pero a las tropas americanas les queda por resolver quién equipó y enseñó a los parciales de Sandino

MANAGUA, Nicaragua, Enero 26 (U. P.)—Los infantes de Marina de los Estados Unidos escalaron hoy un pico montañoso de 1.600 metros de altura y tomaron El Chipote, la posición que el General Augusto Sandino, jefe de los rebeldes nicaragüenses, consideraba inexpugnable. Las fuerzas norteamericanas sufrieron dos bajas, dos soldados heridos, en la maniobra, una de las más difíciles que la Infantería de Marina haya realizado en sus muchas campañas extranjeras.

Una columna dirigida por el Comandante Archibald Young realizó la hazaña, destruyendo en su avance hacia la cumbre las trincheras y fortificaciones que fué encontrando en el camino. Los cuatrocientos hombres que formaban la columna tuvieron que hacer frente a terribles dificultades al escalar el pico. En las operaciones de avance iniciadas el lunes fueron heridos los dos soldados.

La fuerza estaba apercibiéndose esta noche para pasar al otro lado del monte, entrando en Quilalí, donde se establecerá el contacto con el principal destacamento, formado por mil soldados de la misma Infantería de Marina.

Al conquistar el pico más difícil de un país infestado de rebeldes, los infantes de Marina ganaron los elogios del Mayor General John A. Lejeune, Comandante en jefe del Cuerpo.

Durante la operación las tropas encontraron muchas fortificaciones y nidos de ametralladoras de los rebeldes, destruyéndolos completamente.

El hecho de que sólo se haya informado de dos heridos como bajas de las fuerzas norteamericanas es interpretado como significativo de que las tropas de Sandino apenas resistieron. Los exploradores del país dicen que Sandino, que no quiere entablar un combate frontal con las tropas de los Estados Unidos, ha preferido dividir su contingente en una serie de grupos pequeños, para librar con ellos una guerra de guerrillas, muy ventajosa en el territorio que ocupa.

El ataque contra El Chipote, la posición de que Sandino estaba tan orgulloso, se suponía que fuera la batalla decisiva entre la Infantería de Marina y los rebeldes. Los jefes de la primera habían esperado atraer a Sandino a una batalla en forma en la que les valdría de mucho para vencer la superioridad de su armamento, su táctica y su preparación, y así dar a los rebeldes un golpe de muerte.

LAS FUERZAS DEL CORONEL GULICK EXAMINAN LAS POSICIONES OCUPADAS

MANAGUA, Enero 26 (U. P.)—Un nuevo despacho del Coronel Luis Mason Gulick dice que los marinos que han tomado el pico de El Chipote, en el norte de Nicaragua, están examinando las fortificaciones dejadas allí por las huestes de Sandino.

Dijose que los rebeldes habían construído modernos subterráneos para protegerse contra los ataques aéreos, como los que les hizo en recientes semanas el Comandante Rowell.

Pero ni éste ni el Comandante Gulick han encontrado tales refugios ni tampoco las 250 toneladas de dinamita que también se decía tenía allí Sandino acumuladas.

De todos modos, los marinos han roto las fuerzas de Sandino, que se dice ascienden a mil hombres, bien armados, adiestrados y equipados.

Queda aún en pie por resolver el misterio del entrenamiento militar de los rebeldes. Hasta hace poco, se creía que los insurgentes formaban una fuerza andrajosa; pero cuando los marinos los encontraron en Quilalí y la Sapotilla supieron que los sandinistas podían disparar, retirarse en buen orden y usar cañones antiaéreos.

En la provincia de Nueva Segovia, donde tienen lugar las operaciones, el terreno es muy accidentado, y las montañas alcanzan alturas de 1.300 a 2.000 metros sobre el nivel del mar.

LAS EXPORTACIONES DE TABACO CUBANO DE 1927

WASHINGTON, Enero 26. (UP).—La sección tabacalera del Departamento de Comercio ha facilitado hoy un informe anunciando que las exportaciones de tabaco en rama de Cuba, durante el año 1927, han sido de 20.215,675 libras. De esta cantidad, 11.094,539 fueron de tabaco despalillado y 9.121,082 libras de tabaco sin despalillar.

Las exportaciones de tabaco en el año subieron a 394,184 libras.

El engrandecimiento de la "Asociación de la Prensa de Cuba"

Se trata de construir edificio social y pabellones en las clínicas que lo autoricen

La junta directiva de la Asociación de la Prensa de Cuba celebró sesión en la tarde de ayer, habiéndose tratado en la misma asuntos de gran importancia.

EL CONGRESO DE LA PRENSA LATINA

El señor Battemberg, delegado de la Asociación a la Unión Internacional de las Asociaciones de Prensa, que radica en París y al Congreso de la Prensa Latina celebrado en Madrid, informó a la junta sobre sus gestiones en los cargos que se le confiaron, consiguiendo la inclusión de la Asociación en aquella Unión Internacional, así como de los resultados del Congreso y de la importancia y significación del que se celebrará en esta capital en los primeros días del mes de marzo. La junta acordó aprobar las gestiones realizadas por el señor Battemberg, y felicitarlo por su éxito.

LA INSTALACION DE LA SOCIEDAD

El señor Arturo R. de Carricarte vista la mayor importancia y significación que cada vez va adquiriendo la Asociación de la Prensa de Cuba propuso que se formulara un plan de instalación de la Asociación, incluyendo adquirir edificio propio, construir casetas en los sanatorios donde se obtenga tal concesión, y cuantas otras obras de edificación y adaptación se juzguen necesarias, debiendo procurarse las cantidades a que asciendan los gastos que se originen con una serie de fiestas sociales, artísticas y deportivas. Esta moción, que compendia el deseo vivísimo de todos los asociados, fué aprobada unánimemente, acordándose asimismo la más rápida aplicación del referido plan.

SOLICITUD DE INGRESOS

Fueron leídas y aprobadas varias solicitudes de ingreso como asociado; y se dió un voto de confianza al presidente para que nombrara las personas que habrán de integrar las comisiones de la junta directiva, así como para que pueda agregar a cada una de ellas las personas que, con el carácter de adjuntos o asesores, estimen conveniente.

UNA PROTESTA

Se leyó una comunicación de la delegación de la Asociación en Morón protestando de la acusación que por injurias hace el juez correccional al presidente de la misma, acordándose dirigirse a las autoridades superiores para las investigaciones oportunas y la defensa del compañero acusado.

JUNTA EXTRAORDINARIA

Finalmente se tomó el acuerdo de celebrar una junta extraordinaria en la primera quincena de febrero, a la que serán invitados especialmente los directores de los diarios, con el fin de cambiar impresiones de gran trascendencia relacionados con el próximo Congreso de la Prensa Latina.

En Diversos Pueblos de la Isla se Preparan Actos Patrióticos en Conmemoración de Martí

En todos estos actos tomarán parte principal y educativa los niños de las escuelas públicas.—Champagne de honor en la Colonia Española de Jagüey Grande, libre ya de deudas

CHAMPAN DE HONOR EN LA COLONIA ESPAÑOLA DE GUANAJAY

GUANAJAY, Enero 26.—DIARIO, Habana.—Esta noche se efectuó un champán de honor en la Colonia Española, al que asistieron todos los asociados y la Directiva en pleno, así como la Directiva del Centro Progresista. Esta fiesta se realizó con motivo de haber quedado saldadas todas las deudas de la sociedad.—**Peón,** Corresponsal.

EN JAGUEY GRANDE SE CELEBRARA EL NATALICIO DE MARTI

JAGUEY GRANDE, Enero 26.—DIARIO, Habana.—Se están preparando grandes fiestas escolares para el sábado 28, natalicio del Apóstol. Las escuelas que dirigen las profesoras María Isabel de las Llanas y Branca Aran, rendirán un soberano homenaje a la memoria de José Martí.

La fiesta comenzará en la Escuela Rafael Iturralde y terminará en el Teatro Cuba, luego que los niños de las escuelas hagan la ofrenda floral frente al Palacio Municipal.—**Ramírez,** corresponsal.

GRANDES FESTEJOS EN GUANABACOA CON MOTIVO DEL NATALICIO DEL APOSTOL

GUANABACOA, Enero 26.—DIARIO, Habana.—El próximo sábado 28, natalicio de Martí, todas las escuelas públicas y privadas de este término celebrarán distintos actos patrióticos.

A las ocho de la mañana formarán en la esquina de Máximo Gómez y Nazareno, dirigiéndose al Parque Central, donde depositarán flores ante el busto del Apóstol, continuando después al Teatro Carral, donde tendrá lugar una fiesta, en la que cantarán los niños de las escuelas y explicará el acto el doctor Augusto Rodríguez Miranda, Vicepresidente de la Asociación Nacional de Maestros y Presidente de la Asociación de Graduados en las Escuelas Normales.—**Cortés,** corresponsal.

ESPLENDIDO Y BRILLANTE RESULTO EL BANQUETE OFRECIDO POR EL SEÑOR PRESIDENTE AL CUERPO DIPLOMATICO

Anoche, con el esplendor que pone el general Machado, Presidente de la República, en sus fiestas y con la característica nota de buen gusto y exquisitez en los más leves detalles, se ofreció en el Palacio Nacional la comida con que anualmente el Jefe del Estado obsequia a los representantes diplomáticos de los países que tienen con Cuba las mejores relaciones de amistad.

Una mesa de sobrio lujo, joyante de plata, cristales en los que se quebraba la luz tamizada de magnífica luminaria; flores que odoraban el ambiente y que palidecían de emoción ante la belleza del conjunto de tantas mujeres hermosas, las invitadas de honor, las gentiles señoras de embajadores, ministros...

Recordamos a: Excelentísimo señor don Francisco de Agüera, Embajador de España; señor Licenciado Carlos Trejo y Lerdo de Tejada, Embajador de México, su esposa y su hija la señorita Trejo y Lerdo de Tejada; Mr. Judah Noble, Embajador de los Estados Unidos de Norte América y su esposa Mrs. Judah; el Ministro de Colombia, doctor Ricardo Gutiérrez Lee; el Ministro de Alemania, señor doctor Franz Carl Zitelmann, su esposa y su hija la señorita Zitelmann; el Ministro de Venezuela, señor Rafael A. Arraiz y su esposa; el Ministro de Italia, Comendador Guglielmo Vivaldi; el Ministro de la República Dominicana; señor Ricardo Pérez de Alfonseca; el Ministro de Inglaterra, señor Thomas Joseph Morris y señora; el Ministro de China, señor Liao Ngantow, su esposa y sus dos hijas las señoritas Liao; el Ministro del Brasil, señor Arthur Guimaraes de Araupo Jorge y su esposa; el Ministro de Chile, señor Manuel Bianchi y su esposa; el Ministro del Ecuador, Víctor Zevallos, su esposa y la señorita Zevallos; el Ministro de la Argentina, señor Laurentino Olascoaga y señora; Ministro de Bolivia, señor José Antezana; el Ministro del Uruguay, señor Pedro E. Callorda y señora; el Ministro de Haití, señor Fernand Dennis; el Encargado de Negocios del Perú, señor Oscar Barrenechea y su esposa; el Encargado de Negocios de Noruega, señor Reidar Kildal; el Encargado de Negocios de Panamá, señor Raúl Alvarez Alvarado; el Secretario de Estado, doctor Rafael Martínez Ortiz y la señorita Martínez Ortiz; el Sub Secretario de Estado, doctor Miguel Angel de la Campa y su esposa; el señor Baldomero Grau, Representante a la Cámara y su esposa; señor José Emilio Obregón y su esposa; el señor Ricardo Herrera y los dos Ayudantes del señor Presidente de la República, de guardia.

NUMEROS DE ARTE

La señorita Lydia de Rivera y el barítono Juan Pulido, ofrecieron un magnífico concierto después del banquete, haciendo verdadero alarde de sus méritos excepcionales.

La banda del Cuartel General del Ejército ejecutó desde el patio de Palacio escogidas piezas de su muy extenso repertorio.

—SUSCRIPTORES—

Para anuncios económicos en horas de oficina llame a los teléfonos M-4115 M-3378

Después de las cinco de la tarde y en días festivos llame al Teléfono A--3856

Para suscribirse llame al M-84-04

Nota: A partir del 29 de Febrero, en lugar del M-4115, llame al A-1014

Señale con una cruz las horas en los cuadros grandes.

Señale con una cruz los minutos en los cuadros pequeños.

CUPON Núm. 3

DIARIO DE LA MARINA
CONCURSO DE VIAJES
A LA
EXPOSICION DE SEVILLA

El Reloj Parará a las HORA Y MINUTOS CON-LETRAS

NOMBRE Y DOMICILIO DEL CONCURSANTE

Sr. .....

Calle ..... Núm. .....

Ciudad o Pueblo .....

(Se suplica nombre, dos apellidos y letra clara)

TELEFONO DEL CONCURSO A-7326

Léa las Bases y Notas en la Página 14

M.E.C.D. 2016

SE AGOTO YA EL CREDITO CONCEDIDO PARA LA ESCUELA TECNICA INDUSTRIAL

Se está construyendo un edificio para escuela pública en el Reparto Lutgardita, del General Machado.—Llegó una nueva remesa de pupitres.—Se reunió la comisión que organiza la enseñanza de anormales.

PREMIO DE $500 "CHARLES AGUIRRE".—CONVOCATORIA.—HOMENAJE A FERNANDO DE LOS RIOS

El crédito concedido por el Presidente de la República para iniciar las obras de construcción de los edificios de la Escuela Técnica Industerial ha sido agotado con la compra de los últimos materiales. Este crédito fué tomado del Fondo Especial de Obras Públicas, y ascendía a la cantidad de veinte mil pesos.

No obstante, es admirable la obra que se ha podido realizar con esa pequeña cantidad, puesto que se han levantado cuatro pabellones y se encuentra muy adelantado el edificio de clases.

En estos trabajos se han empleado, como obreros, a los alumnos de la Escuela de Artes y Oficios, economizándose así el Estado una considerable suma. Además, la adquisición del material se ha hecho del modo más económico, llevando un orden extricto en las cuentas. Así es fácil hoy determinar la cantidad exacta de ladrillos, cemento, arena, etc., empleado en cada edificio y el costo de cada uno.

En una visita nuestra, realizada no ha mucho, a la Escuela, el Jefe del Estado, que se hallaba presente, nos respondió — al anunciarle la posibilidad de que se agotara el crédito — diciéndonos que no les faltaría dinero, pues en cuanto se terminara el que había concedido, daría otro; ya que dichas obras no pueden ser interrumpidas, por su gran importancia y trascendencia.

SE CONSTRUYE UN EDIFICIO PARA ESCUELA EN EL REPARTO LUTGARDITA

En el moderno y amplio reparto que construye el General Machado, particularmente en Rancho Boyeros, y al cual ha puesto por nombre Ludgardita, se está construyendo un edificio para escuela pública, con cuatro aulas.

Es el propósito del Ejecutivo y de Instrucción Pública, transformar este antiguo pueblo en uno de los más bellos y modernos repartos urbanos.

LLEGO UNA NUEVA REMESA DE PUPITRES

Ayer fué llevada a la Secretaría de Instrucción Pública una muestra de un nuevo tipo de pupitres grandes para escuelas.

Aunque el Secretario del Departamento no estaba presente para recibirlo — pues se encuentra enfermo hace varios días, — suponemos que esta muestra pertenece a la serie de cuatro mil pupitres que fueron rechazados el año pasado por el general Alemán, a causa de no llenar los requisitos establecidos en el contrato. Aquel entonces fué incautada a la compañía de fianzas de mil pesos que había prestado, se le devolvieron los pupitres y se canceló el contrato.

Luego la Compañía hizo una transacción con el Departamento y ofreció rebajar un peso ($1-00) en cada pupitre, es decir, a tres pesos cada uno, en vez de cuatro, lo cual resultó en provecho de la Secretaría.

La muestra llegada ayer corresponde — según pudimos enterarnos —a la mencionada remesa de cuatro mil pupitres, hechos con madera del país.

SE REUNIO LA COMISION QUE ORGANIZA LA ENSEÑANZA DE ANORMALES

En la Secretaría de Instrucción Pública y bajo la Presidencia del doctor Arístides Mestre se reunió la Comisión que estudia todo lo referente a la organización de la enseñanza de los niños anormales y la formación de los maestros que han de educarlos. Asistieron a la sesión los doctores Alfredo M. Aguayo, Ramiro Guerra, José M. Otazo y los señores Francisco Johanet y Gastón A. de la Vega, actuando de Secretario el doctor Gonzalo Chirino. El objeto principal de la reunión fué el proyecto que ha de servir de base al Decreto para la organización de la mencionada enseñanza en la Escuela de Pedagogía de la Universidad, así como el Anteproyecto de presupuesto que dicha organización exige.

Los presentes aprobaron, después de algunas consideraciones, el informe del doctor Mestre sobre los fundamentos del Decreto, así como lo relativo a los gastos que ocasiona la enseñanza y la instalación de la Clínica psico-pedagógica que ha de fundarse.

Antes de terminarse la reunión, fué considerada la proposición del señor Johanet referente a la manera de formar los maestros que han de educar a los ciegos y a los sordomudos. Dentro de breves días volverá a reunirse la Comisión a fin de continuar estudiando los particulares ligados al problema de la educación de los niños anormales.

LICENCIAS POR MATERNIDAD

Se han concedido las siguientes licencias por maternidad: Rosalía Ledesma y Petrona Capote, de Los Palacios; Carolina Castañera, de Melena del Sur, María de los A. Hernández, de la Habana; Isidora García Pérez, de San Antonio de Cabezas; María Aguilar de Pinto, de Ciego de Avila; María Cristina Gómez, de Remedios; María Luisa Luna, de Camagüey; y Francisca P. Hernández, de Marianao.

LICENCIAS POR ENFERMEDAD

También se han concedido las siguientes licencias por enfermedad: Ernestina de Moya y Carmen Bustillos Mulén, de Caney; Cristina Lara, de Cienfuegos; Juana Fernández Visbar, de Victoria de las Tunas; Eloísa Salinas Mendoza, de San Diego del Valle; María U. Ros, de Santa Isabel de las Lajas; Gertrudis Gómez, de Marianao; Francisca Lende, de Jiguaní; Pura Tobías de González, de Morón; Angela Rodríguez, de San Juan y Martínez.

LICENCIAS POR RETIRO ESCOLAR

Asimismo se han concedido las licencias por Retiro Escolar que se mencionan a continuación: María E. Gómez, de Cienfuegos; y Caridad Alayo viuda de Gregorio, de Santiago de Cuba.

INCIDENTE SURGIDO AYER EN EL INSTITUTO DE SEGUNDA ENSEÑANZA

Al comenzar su clase de matemáticas el doctor Moleón, en el cuarto año, hubo de hacer, inconscientemente, hubo gracia que provocó la hilaridad en algunos alumnos, quienes entusiasmados, olvidando que se encontraban en un plantel docente comenzaron a aplaudir.

El coronel Espinosa, Director del Instituto, al notar el desorden se personó en el aula y ofreció, públicamente, condenar a un año de suspensión a los culpables, ordenando la salida del aula y citándolos a todos para ayer por la mañana.

Al interrogar a los alumnos que se presentaron, éstos — en un rasgo de civismo — declararon que eran culpables del hecho y que estaban dispuestos a recibir el castigo merecido. El coronel Espinosa, ante esta cívica manifestación dió órdenes para que asistieran al examen que les correspondía por la tarde, diciéndonos después que iba a absolver a los que se habían declarado culpables y que a los que no habían asistido a la citación les impondría cinco días de suspensión.

LOS MINISTROS DE CHILE Y DE BOLIVIA VISITARON AL SECRETARIO

Han estado en la Secretaría de Instrucción Pública, con objeto de visitar al Secretario del Ramo el General José B. Alemán, para cumplimentarlo, los Excmos. señores Manuel Bianchi, Enviado Extraordinario y Ministro Plenipotenciario de Chile y José Antezana, Enviado Extraordinario y Ministro Plenipotenciario de Bolivia y el señor Gabriel Gosalvez, Primer Secretario de la Legación de Bolivia.

Debido a la enfermedad que retiene alejado de la Secretaría al General Alemán, fueron atendidos los mencionados señores diplomáticos por los doctores Lúcas Lamadrid, Gonzalo Chirino y Lisandro Otero.

PREMIO "CHARLES AGUIRRE"
Convocatoria:

Habiéndose instituído por acuerdo de la Facultad de Derecho de 10 de Agosto de 1925, en la Escuela de Derecho Civil, el premio denominado "CARLOS AGUIRRE Y SANCHEZ", en cumplimiento de la regla sexta del mismo, se convoca por este medio y por término de un mes, a los alumnos oficiales que habiendo terminado sus estudios en el curso académico de mil novecientos veintiseis a mil novecientos veintisiete, acrediten haber obtenido el Grado de Doctor en Derecho Civil.

Es requisito indispensable para participar de los ejercicios de oposición a este premio, que consiste en un Diploma y en la cantidad de QUINIENTOS PESOS ($500-00), donación hecha por los esposos Sánchez-Aguirre, haber alcanzado en el curso de la carrera seis Sobresalientes y tres Premios en asignaturas propias de la Escuela de Derecho Civil.

La oposición consistirá en desarrollar, a presencia del Tribunal, oralmente, cinco temas que cada opositor extraerá de una urna en la que se habrá insaculado una lista de preguntas a razón de diez por cada opositor. Ningún aspirante al premio podrá emplear en contestar a los temas que deba desarrollar un tiempo menor de veinte minutos ni mayor de cuarenta y cinco. El opositor que dejare de tratar alguno de los temas que le hayan tocado en suerte, no podrá en ningún caso obtener el premio.

Los que se crean con derecho a aspirar a este premio, deberán presentar sus solicitudes por escrito, acompañadas de una certificación de su expediente de estudios en el Decanato de la Facultad de Derecho, desde esta fecha, hasta el día veintisiete del mes de Febrero próximo venidero a las 12 m.

Habana, 25 de Enero de 1928.—**Ricardo Doun**, Decano de la Facultad de Derecho.

HOMENAJE A FERNANDO DE LOS RIOS

Hoy, a la una de la tarde, en el salón-buffet de El Encanto, un grupo de estudiantes de Derecho ofrecerán un almuerzo de carácter íntimo al ilustre catedrático granadino doctor Fernando de los Ríos.

Concurrirán al almuerzo en calidad de invitados de honor el doctor Caracuel, presidente del Centro Andaluz, y el señor Osvaldo Valdés de la Paz.

DE DIA EN DIA

Con un diccionario a la vista, por todo panorama, y renuente la imaginación a sacarle lasca al tema de las Conferencias Panamericanas u otro cualquiera de palpitante actualidad, el cronista llega a abismarse en profundas meditaciones, puestos los ojos en el referido diccionario, que no es muy voluminos, que digamos, por distar mucho de tener la condición de enciclopédico.

Sin embargo de ser sintético en sus referencias—casi dice que el pan es el pan y el vino es el vino—no es por su tamaño y su peso libro recomendable para andar con él en el bolsillo. Y ante esa observación, que pone en evidencia el número de palabras impresas en sus páginas, surge a la mente lo aburridas—por lo complicadas—que tuvieron que ser las conversaciones que sostenían los primeros inquilinos de este planeta, cuando el noventa y tantos por ciento de esas palabras no habían sido aún inventadas.

Vamos a suponer, para el ejemplo, una escena en el Paraíso.

Es la hora del mediodía. Adán y Eva, desde luego, no saben que es esa hora, ni saben de hora alguna, pues el tiempo transcurre para ellos sin más diferencia que la de haber luz o no haberla. Sigamos suponiendo que sienten apetito no porque hayan sentido las campanadas de las doce, sino por algo más racional: porque el cuerpo les pide comida. Continuemos en nuestras suposiciones, hasta conceder que comían alimentos cocinados y que ya habían adelantado algo en el orden de los descubrimientos culinarios.

Y viene ya el diálogo, iniciado por Eva, que como mujer, al fin, llevaría siempre la voz cantante, pese a las dificultodes de expresión por carencia de vocablos adecuados:

—Vamos Adán; no sigas con todo el cuerpo pegado al suelo; pon los pies nada más sobre el terreno y coloca el resto del cuerpo hacia la parte de arrriba...

(En frases de hoy: Vamos Adán; levántase y ponte de pie).

—¿Te gustaría poner dentro de la boca y hacerle así, así, con los dientes. una de esas cosas que saltan y hacen cacaracacaca, cuando uno pasa cerca de ellas y que andan por el aire, pero no tanto como otros seres parecidos que también tienen brazos sin manos, agregándole muchos granitos blancos de esos que nacen en unas yerbas que salen en la parte mojada junto al río?

Todo esto, para darle a entender a una persona que si le gustaría comer arroz con pollo, y, de contra, dejarlo en la duda de lo que se le propone, es una ligera demostración de lo fatigosas que tenían que ser las conversaciones prehistóricas. Y no se nos objete la explicación que hemos puesto en boca de Eva para sugerirle a su esposo la idea del pollo, es una explicación más torpe de la que pudiera haber hecho la paradisiaca dama, porque hoy, al cabo de los doscientos millones de años, segn los últimos cálculos de los geólogos, véase de qué manera define el Diccionario XXX que nos ha metido en estas filosofías, a la gallina:

"Cierta ave de la que hay multitud de variedades tanto domésticas como silvestres, las cuales son conocidas por sendos nombres vulgares o zoológicos."

Lo cual lo mismo es aplicable a la gallina, que al pato, que al guanajo, que a la paloma. Un simple canario, en fin, pudiera darse por aludido.

Pasando a lo del arroz, estará falto de expresión lo de "granitos blancos de esos que nacen en unas yerbas que hay junto al río", que pusimos en boca de Eva, pero peor está, para darle a uno idea de lo que es el arroz, lo que el Diccionario de marras dice y como él otros Diccionarios, al cabo de los referidos doscientos millones de años: "Cierta planta gramínea y sus semillas."

Vaya cualquiera a una bodega, pida "semillas de cierta planta gramínea" y verá lo que le dan, si le dan algo.

Muy engorrosas, repetimos, tuvieron que ser las conversaciones en los albores de la humanidad, por falta de palabras.

Lo vemos hoy todavía. Basta, por ejemplo, que un hombre se creo precisado a declararle su amor a una mujer, faltándole palabras para ello, caso harto frecuente; y fíjense en las dificultades que el infeliz encuentra para salir del lance, bien parado. Si la declaración es de palabra, se está una hora hablando; y si es por escrito, no baja nunca la carta de dos pliegos.

Continuará la Próxima Semana la Obra de Demolición de Edificios del Puerto

EL VIEJO CASERON DE SAN PEDRO Y PRESIDENTE ZAYAS, QCEDARA DESALOJADO ESTA SEMANA Y EN LA PROXIMA ENPEZARA A CAER

Le seguirá en turno al que fué ocupado por la Secretaría de Estado.—El Batallón de Custodia de la Plaza de la Habana será alojado en la antigua Maestranza.—Planos y proyectos

Por la Secretaría de Obras Públicas, y por conducto reglamentario, ha sido notificada a la Capitanía del Puerto, para que este Centro se lo comunique oficialmente a la Jefatura de la Policía del Puerto, que en la próxima semana darán comienzo los trabajos de demolición del que fué edificio de Correos, situado en San Pedro y Presidente Zayas, uno de cuyos locales de la planta baja ocupa provisionalmente la mencionada Policía.

En vista de ese aviso, hoy mismo dará comienzo la mudada de la mencionada Estación de la Policía del Puerto para la Caseta de Madera que fué construída en los muelles Generales, frente a la calle de Carpnette.

LA PARTE QUE OCUPA EL EJERCITO

En los dos pisos superiores del edificio de San Pedro y Presidente Zayas, tienen sus habitaciones numerosos alistados del Ejército, y en otra parte residen varios oficiales con sus familias a los que se les buscará alojamiento.

LA DEMOLICION

Dentro del plan de embellecimiento de esa parte del litoral del puerto de la Habana entran la demolición de los edificios que ocupan en la actualidad la Secretaría de Estado y su contiguo, que ocupa la de Justicia, así como el que ocupa la Secretaría de Gobernación, Policía Secreta y anexos del castillo de la Fuerza y además el que en breve comenzará a caer bajo la piqueta.

En cuanto al castillo de la Fuerza se sabe que sólo será respetada la primitiva edficación, o sea el mero castillo, destruyéndose los bastiones que dan al mar, cuarteles y otras edificaciones que se construyeron posteriormente.

También el Castillo de la Punta será despojado de todas las edificaciones superpuestas, pues como ya publicó DIARIO DE LA MARINA en dicho castillo será instalado el primer Acuario que se construya en la República.

De la actividad que se impriman a esas demoliciones depende de que los vayan desocupando, lo que se acelera ahora de manera eficaz.

DONDE IRA LA TROPA

En la Jefatura del Quinto Distrito Militar, fortaleza de la Cabaña, a la que pertenece el batallón de custodia de la Plaza de la Habana, y que en número de más de 200 hombres tienen actualmente su alojamiento en el Castillo de las Fuerzas y anexos, está ya la orden de desalojar el edificio de San Pedro y O'Reilly, y ya se ha dispuesto que esas fuerzas sean alojadas en lo que fué Maestranza de Artillería en la parte de Cuba y Chacón.

LAS FAMILIAS

Las familias que ocupan la parte alta del edificio que en breve será demolido han sido avisadas ya para que lo desalojen cuanto antes y se asegura que esta misma semana quedará desocupado en su totalidad.

CERRADA LA EXPLANADA

Con objeto de que no haya peligros para el público, la explanada de la Capitanía del Puerto será cerrada al tránsito y no se permitirá a las lanchas atracar a las actuales escalas, verificándose el embarco y desembarco por el muelle de Caballería.

SEGUIRA EL DE ESTADO

Cuando se termine de derribar el edificio de San Pedro y Presidente Zayas, tocará el turno al que ocupa la Secretaría de Estado y que ahora fué hermoseado para los distintos actos que allí se han efectuado con motivo de la visita de los delegados a las Conferencias panamericanas.

CONTINUARAN LAS OBRAS

Hasta ahora poco o casi nada ha podido avanzar las obras del nuevo Malecón, debido a las amenazas constantes de mal tiempo, que impedían el trabajo de hinca de estacas y demás obras; pero piénsase que dentro de sesenta días ya se reanudarán esos trabajos.

EL EDIFICIO DE LA CAPITANIA

Están al terminar los trabajos de cala y sondeo a todo lo largo de los muelles generales que serán construídos de cemento, y además los planes y proyectos para la construcción del edificio de la Capitanía del Puerto están terminados y quizás pronto serán sacados a subasta.

EL SAN BLAS

De Boston, y conduciendo carga general, llegó ayer el vapor inglés San Blas.

BARCOS DE CARGA

Los siguientes barcos de carga llegaron ayer: los ferries Joseph R. Parrot y Henry M. Flagler, de Key West, con 26 wagones cada uno de carga general; el remolcador americano Richdmond, con dos lanchones cargados de madera y procedentes de St. Joe Fla; el vapor francés Missouri, de Burdeos, con carga general.

DOS YACHTS

Ayer tomaron puerto los yachts de bandera americana Seaborn, con cinco pasajeros, y el Vidor, con 8 pasajeros.

Ambos procedentes de Miami.

UN VAPOR EXCURSIONISTA

Procedente de Nassau llegó ayer el hermoso vapor de bandera inglesa California, propiedad de la Cunard Line, que conduce 469 turistas, que embarcaron en Nueva York.

Este barco realiza una excursión por distintos puertos antillanos e Indias occidentales.

SALIDAS

Los siguientes barcos salieron ayer: el inglés Ulua, para New York; los ferries Henry F. Flagler y Joseph R. Parrot para Key West; el vapor mexicano San Ricardo para Mariel, el Governor Cobb para Key West.

PARA EL PABELLON DE CUBA EN SEVILLA

En el vapor español Montevideo, que zarpará de la Habana el día 30 del corriente, para New York, Cádiz y Barcelona, serán embarcados materiales de fabricación con destino al Pabellón de Cuba en la Exposición de Sevilla.

EL ALFONSO XIII LLEGARA MAÑANA POR LA TARDE

El señor Manuel Otaduy, Agente de la Trasatlántica Española en la Habana, recibió ayer un aerograma del Capitán del Alfonso XIII informándole que arribará mañana sábado por la tarde con 400 pasajeros, 500 toneladas de carga general y correspondencia.

EL ANTONIO LOPEZ

El vapor Antonio López llegó el pasado jueves a Cádiz sin novedad, procedente de la Habana y Nueva York.

LOS QUE EMBARCARON

En el vapor Governor Cobb embarcaron por la ruta de la Florida 164 pasajeros, entre ellos Francisco Díaz y señora, Bernardo Domínguez, Adolfo Pérez, Porfirio Pérez y los demás turistas.

EL ORIZABA

Al mediodía de hoy arribará de New York el vapor americano Orizaba, de la Ward Line, que trae carga general y más de 100 turistas.

EL NORTH LAND

Con 293 pasajeros turistas en su totalidad

totalidad llegó ayer tarde de Key West el vapor americano North Land.

Además llegaron Adolfo M. Bovea y Rosa y Mercedes Gómez.

HOMENAJE A DON RAMON GRAU Y RANIS

En sus bodas de oro como empleado del DIARIO DE LA MARINA

Un homenaje de sentido afecto y simpatía se ha de tributar el domingo próximo de los corrientes a don Ramón Grau y Ranis. Consistirá dicho homenaje en un banquete que esta Empresa y su personal ofrecerá al viejo y laborioso empleado en conmemoración a sus cincuenta años de continuos servicios en los talleres del DIARIO DE LA MARINA.

El homenaje al viejo empleado—que cumple sus Bodas de Oro—ha de constituir un acto de verdadera fraternidad y tendrá lugar en el Hotel "Saratoga", de esta ciudad.

Esta Empresa periodística donará al viejo y probo don Ramón, en el acto del banquete, una medalla de oro de diez y ocho kilates, con el escudo del DIARIO DE LA MARINA y con una alegoría que reza de la siguiente manera: "Fidelidad al Trabajo", que ha sido el lema del que laboró con ahinco y encaneció en la lucha diaria de la confección del periódico.

Al acto ha de asistir la plana mayor del DIARIO DE LA MARINA y todos los empleados de los talleres y redacción.

El homenaje, por lo merecido y por lo que significa, resultará un espléndido acto de camaradería.

DISFRACES Y ADORNOS TEÑIDOS CON "SUNSET" NO DESTIÑEN NO MANCHAN

LA REGENTE

AVISO

Debido a la proximidad de un gran remate de prendas, rogamos a las personas que tienen alhajas empeñadas y adeuden seis meses pasen por esta casa de Neptuno y Amistad a pagar los intereses y renovar las papeletas para evitar que sus prendas sean comprendidas en esta subasta.

Dr. P. M. Souza

Garganta, Nariz, Oídos. Hospitales de New York, Viena, Budapest, Habana. San Lázaro 226, de 2 a 4.

Dr. Hernando Seguí

GARGANTA, NARIZ Y OIDOS

Prado, 38; de 12 a 3

Dr. Gonzalo Pedroso

CIRUJANO DEL HOSPITAL MUNICIPAL DE EMERGENCIA

Especialista en Vías Urinarias y Enfermedades venéreas. Cistoscopia y catetorismo de los uréteres. Cirugía de Vías Urinarias. Consultas de 10 a 12 y de 3 a 5 p. m en la calle Avenida de la República 254.

E-16 Ind 1 En.

AVISO

Cumpliendo acuerdo de la Junta Directiva, por el presente cito a los señores accionistas de

FOMENTO Y FABRICACION S. A.

para la Junta General Ordinaria que habrá de celebrarse en las Oficinas de la Sociedad, Aguiar, 106, el día 15 de Febrero de 1928 a las 10 de la mañana.

JOSE MIGUEL IRISARRI,
Secretario.

NADA QUE PREPARAR

Listo para su uso. No tiene Ud. que hacer un sandwich para que lo coman las ratas. De gusto atrayente y un poderoso veneno. De venta en farmacias, ferreterías, bodegas y tiendas mixtas.

Rex-Research Corp. Toledo, U.S.A.

Un bocadito mata.

Las ratas transmiten la peste bubónica, hidrofobia, fiebres y muchas enfermedades de la piel.

Marca Registrada

RAT-TOX

Se Le Devolverá Su Dinero Si No Mata.

Unicos Distribuidores Para Cuba:
ROQUE Y FRANCESCHI • Apartado 2196 • Habana

MARCAS Y PATENTES

RICARDO MORE
(Ingeniero Industrial)
EX-JEFE DE LOS NEGOCIADOS DE MARCAS Y PATENTES
APARTADO DE CORREOS 796
BARATILLO, 7. TELEFONO A-6438.
Se hacen traducciones técnicas y legales del inglés al español.

DR. PULGARON

Manzana de Gómez 465
Teléfono A-1862
PRIMERA Y SEGUNDA ENSEÑANZA, ENSEÑANZA SUPERIOR Y LATIN
Visitas y Avisos: de 5 a 7.

Citación a los interesados en el cargamento del vapor "Santiago de Cuba"

Se cita por este medio a todos los interesados en el Cargamento que el vapor "SANTIAGO DE CUBA" llevaba a su bordo en el viaje que sufrió un accidente en el puerto de Sagua de Tánamo para que concurran a la Junta que habrá de celebrarse el día 30 del corriente mes, a las 10 a. m., en las Oficinas de esta Empresa, San Pedro No. 6 (altos) Habana, para tomar las resoluciones que se juzguen convenientes sobre el arreglo o liquidación de las averías que con motivo del citado accidente sufrieron el buque y la carga.

Habana, 26 de Enero de 1928.

Empresa Naviera de Cuba, S. A.
Joaquín GODOY,
Administrador.

3d.-27

Diagnóstico Precoz del Cáncer

PARA ENFERMOS POBRES EXCLUSIVAMENTE.

Pida informes a la Liga contra el Cáncer.

EDIFICIO DE LA CRUZ ROJA

TELEFONO A-3140. HABANA.

HEMORROIDES

SIEMPRE ALIVIADAS Y LA MAYOR PARTE DE LAS VECES CURADAS CON LA

POMADA MIDY

Representantes para Cuba: Apartado 137. — Habana.

NOTICIAS DE AGRICULTURA

UNA NUEVA PLAGA ATACA A LAS PLANTACIONES DE HABAS LIMAS

En el Departamento de Sanidad vegetal Cubano, se han tenido noticias, por conducto de algunos exportadores de "Limas Beans" que el Departamento de Holticultura de Washington, ha comunicado a Compañías exportadoras del mencionado producto cubano, que en el cargamento detenido en los Estados Unidos hace varios días habían aparecido larvas que hasta ahora no se habían encontrado en ninguna vaina de "Limas Beans".

También se dice que hace tiempo un inspector del Departamento de Sanidad Vegetal, informó a los Jefes de la Sección que tenían noticias que una nueva plaga estaba atacando a las plantaciones de habas Limas cubanas, pero hasta ahora no se habían manifestado nada sobre el particular.

Teniendo conocimiento la Sección de Sanidad Vegetal de esto, aunque extraoficialmente, ha dispuesto que los inspectores delegados en los muelles donde se inspeccionan los cestos de Limas Beans" que se exportan a los Estados Unidos, tomen precauciones para que no salga de esta Capital cestos conteniendo ninguna de las plagas que se han denunciado.

La Sección de Sanidad Vegetal, habiendo conocido de un informe del Inspector del Departamento encargado de la inspección del producto vegetal cubano "Lima Beans" (Habas Limas) en el que se da cuenta a la superioridad que algunos cosecheros envían a los muelles gran cantidad de cestos conteniendo el citado producto en condiciones que no es posible realizar la inspección, debido al mal estado en que se encuentran los citados cereales, ha pasado una circular a todos los cosecheros y exportadores, para que en lo sucesivo no envíen cestos que no se encuentren en las condiciones exigidas por las disposiciones del Departamento, a los muelles.

La Sección de Sanidad Vegetal tiene el propósito de castigar severamente a los que infrinjan las disposiciones para lo cual ha solicitado de sus inspectores el que se reporte inmediatamente al Departamento cuando por cualquier motivo lleguen a los distintos lugares donde se realizan las inspecciones de cestos de "Habas Limas" en mal estado para su exportación.

Con este motivo y por haber reincidido, se le ha notificado oficialmente a la Caribean Trading Co. que de continuar sus cosecheros enviando a los embarcaderos "Limas Beans" en mal estado para su inspección se verá precisado el Departamento de Sanidad Vegetal Cubano, a retirar el permiso para la exportación del citado producto a los Estados Unidos.

EL DIA 31 TERMINA EL CONCURSO

DEL CHOCOLATE La Estrella

Un regalo a cada consumidor

Numerosas son las personas que se han aprovechado de las ventajas que proporciona el más exquisito de los chocolates cubanos. A todo el que ha presentado CIEN ETIQUETAS enteras de las que envuelven cada media libra, se le ha obsequiado espléndidamente con productos de la marca "La Estrella" y se le ha entregado un vale con opción a los premios en efectivo que obtendrán los que más etiquetas hayan reunido.

Vencimiento del plazo

La admisión de etiquetas termina el próximo martes 31 de Enero a las cinco de la tarde. Toda persona que antes de esa hora presente **cien etiquetas** recibirá el regalo.

A partir de esa fecha cesa la entrega de obsequios.

A los que viven en el interior

Los consumidores que residen en el interior de la República, pueden enviar sus paquetes por correo certificado a más tardar el propio día 31, demostrándonos que ha sido enviado con esa fecha.

El escrutinio final no se verificará hasta pasado el 10 de Febrero próximo, plazo que damos para recibir los envíos del interior que se hagan el propio 31 de Enero.

Los premios en efectivo

Es importante recordar que los premios a los que más etiquetas presenten son así:

1º	$1,000.00
2º	" 500.00
3º	" 200.00
4º	" 100.00
5º	" 100.00
6º	" 100.00

Y todo el que envíe **cien etiquetas** recibirá un valioso obsequio de productos de "La Estrella", bombones, caramelos, galleticas, dulces en conserva, etc.

Oportunamente se divulgarán los nombres de los favorecidos y la forma de la entrega de premios.

CHOCOLATES FINOS La Estrella

Compañía Manufacturera Nacional, S. A.
Infanta 62 - Habana

M.E.C.D. 2016

CASOS Y OSAS

¿SE PUEDE CREER?

"De seis a nueve puntos
subió el azúcar",
dice "El País" de anoche
a ocho columnas.

¿No será la **reclame**,
de otra comedia?
Y perdone que dude,
caro colega.

Y, a propósito: leo
que los autores,
del Concurso Quiroga
no están conformes.

Que quieren que Salinas,
que fué premiado,
pruebe ahora que es hijo
de nuestro patio.

Si también es **reclame**,
lo aceptaremos,
Lo demás... me parece
fuera de tiempo.

Y es por eso, colega,
que pongo en duda
la noticia de anoche
sobre el azúcar.

Sergio ACEBAL.

MUEBLES PLEGABLES DE ACERO
"PEERLESS"
INDUSTRIA NACIONAL

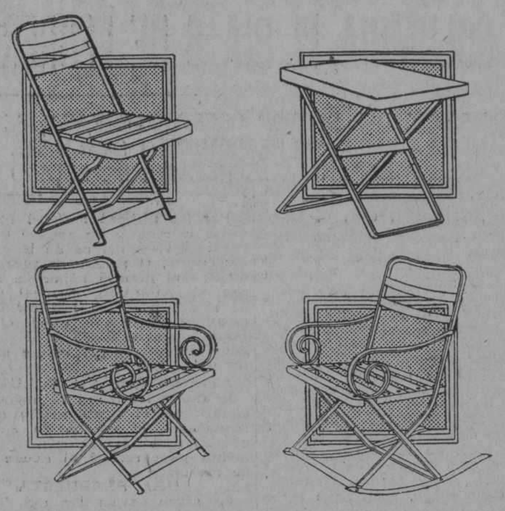

VALLEJO STEEL WORKS
AVE. DE MEXICO (CRISTINA) 58 TELEFONO A-9382
HABANA

EL PRESIDENTE DEL "ROTARY CLUB" DE ELIZABETH TOWN, PENSILVANIA, AGRADECIDO A LA POLICIA CUBANA

En el mes de marzo próximo será inaugurado con gran solemnidad en esta ciudad un parque infantil, por el que se luchó durante tanto tiempo. La sesión-almuerzo de ayer en el Club Rotario

Como de costumbre, ayer jueves, y en su hotel-residencia "Hotel Plaza" celebró su sesión-almuerzo el Club Rotario.

Como todas las que celebra el citado organismo, resultó en extremo interesante; teniendo como epílogo la audición por parte de los asistentes de los discos "Columbia" últimamente impresos por el procedimiento eléctrico y ofrecidos en la ultrafónica, también eléctrica, del propio fabricante, cosas que representan los últimos adelantos de esas máquinas parlantes.

Como rezaba en la comunicación dirigida a los socios, esta sesión era la primera de la serie acordada para que los miembros hablaran a sus compañeros de sus negocios respectivos. Y como el señor Stowers, aparece el socio número uno del Club, recayó en él, por ese derecho, el primer turno, el cual consumido, en su representación, por el Sr. José M. Lacalle, crítico musical y director técnico de la Columbia Phonographic Co. de New York.

A las doce, hora reglamentaria, dió comienzo la sesión, ocupando la presidencia el señor Eduardo Chibás, desempeñando la Secretaría el señor Centurión.

Conforme a ritual, la presidencia invita a los rotaros visitantes a que se den a conocer.

ROTARIOS VISITANTES

Excepción hecha del joven y distinguido galeno Dr. Ramón Casas Bacallao, ex-presidente del Rotary Club de Güines, y actualmente miembro destacado del mismo, todos los restantes rotarios visitantes pertenecían a diversos clubs de norte américa.

EL EXTRAVIO DE UNA MALETA CON 20.000 PESOS

Reconocimiento al Teniente Calvo

El Club conoció de un caso interesante. El Sr. Harry K. Doshcimer, Presidente del Rotary Club de Elizabethtown, en Pensilvania, interesó de la presidencia le permitiera hacer uso de la palabra. Una vez concedida, el Sr. Doshcimer expuso que con motivo del extravío de una maleta que sufriera una conocida estrella de películas conteniendo veinte mil pesos en alhajas, fué visitado por la policía, a la cual se le hizo sospechoso, al parecer, siendo conducido más tarde ante la Capitanía del Puerto. Que en esta dependencia, al darse a conocer al Teniente Calvo, como rotario de un club de los Estados Unidos, dicho funcionario hizo desechar toda sospecha, dándole amablemente, en gesto que lo honran como policía, todo género de excusa, y diciéndole que su condición de miembro de la referida institución era casi una garantía. Más tarde, dicha maleta fué encontrada por las autoridades aduaneras de Cayo Hueso completamente intacta. Termina el Sr. Doshcimer rogando se haga llegar al teniente Calvo, su reconocimiento.

EL PARQUE INFANTIL

El presidente Sr. Chibás, anunció a sus compañeros que en el mes de Marzo próximo será inaugurado con gran brillantez el Parque Infantil por el que han venido luchando denodadamente. Se acogió entre aplausos la noticia.

UNA VALIOSA COOPERACION

El Secretario de la Y. M. C. A. que concurrió como invitado, ofreció en breves palabras, su más decidida cooperación al Parque Infantil.

EL SR. LACALLE

A nombre del Sr. Stowers lee unas cuartillas el señor José M. Lacalle, hablando del negocio de su representado; de la impresión y reproducción de discos y funcionamiento de la ultrafónica eléctrica. Fué muy aplaudido.

UN OBSEQUIO DEL SR. BLANCO HERRERA

Un detalle gentil tuvo la sesión. A los señores rotarios y visitantes les fué ofrecido un obsequio por el prestigioso **clubman** Sr. Julio Blanco Herrera, presidente de la compañía "La Tropical".

Lista de los Rotarios visitantes a la sesión del día 26 de Enero.

Mr. H .M. Burgeson; Los Angeles California. Mr. Louis A. Schreiner, Kerville, Texas. J. M. Walker, Mecupilus, Tenn. Frank Heil, Newport, Ky. Stephen F. Ulrich, Elizabethtown Pa. R. M. Jenkins, Wise. Leslie W. Beel, Canden, N. J. Z. L. Travis, Sleubenville, O. James Sharp Washington, D. C. John O'Admor. Newark, N. J. J. R. Zimmerman, Long Beach, Cal. Alfred A. Kohn, New York. Myron Choyebanian, Haverhill, Mass. Oscar Vest, Cavallton, Johnn A. Hatch, Penn Yan, N. J. Rev. J. B. MacCloskey, Red Bank, N. J. Harry K. Dorsheimer, Elizabethtown, Pa. Robert A. Hamilton, Pidgefied Park, N. J. John W. Hamman, Decatur, Ill. Sr. Manuel Calleja, Madrid, España. Sr. José Alvarez, Cienfuegos. Sr. Ramón Casas. Güines.

CARNETS
PARA BAILE
PAPEL CREPE
CONFETTI

SER PEN TINA
ALEMANA
A BUEN PRECIO

LA COMERCIAL
SAN IGNACIO 78
ESQUINA A MURALLA
SUAREZ GUTIERREZ Y Cía.
TELEFONO A-2704

843 3d-27

EL SR. ARMANDO PARAJON FUE ELECTO PRESIDENTE DE LA BOLSA DE LA HABANA

La Bolsa de la Habana según habíamos anunciado, celebró junta general y elecciones parciales en la tarde de ayer.

Presidió el señor Armando Parajón y actuó de Secretario el doctor Pedro Pablo Kohly y ocupaba puesto en la mesa, el señor Francisco G. Arenas.

Después de darse lectura al acta de la sesión anterior, al balance y a la memoria que fueron aprobadas por unanimidad se procedió a la elección de los señores que han de ocupar los puestos que resultan vacantes en la directiva por haber cesado reglamentariamente los señores que la desempeñaban, resultando electa la siguiente candidatura:

Presidente, señor Antonio Parajón.

Vice, Presidente primero, señor Francisco G. Arenas.

Vice Presidente segundo, señor Evaristo Taboada.

Tesorero, José Argote.

Vocales: Alberto Ruz, José Manuel García, Rogelio Menéndez, Luis Comas Roca.

Suplents: José Luis Solo.

Comisión de Glosa: Marcelino Bances, Lorenzo Escauriza y Miguel Rodríguez.

Felicitamos a los señores electos deseándole el mayor acierto en el desempeño de sus respectivos cargos

OFTALMO GOTAS
FORMULA
Sulfato de Zinc. . . . 0.03 grs.
Adrenalina, solución al milésimo. . . . 2.00 grs.
Solución de Oxicianuro de Hidrargirio al 1x5000 25 grs.
Indicado en todas las irritaciones e infecciones de la conjuntiva (catarros oculares), tanto para curarlas como para evitarlas profilácticamente. Hace cesar la inflamación, el dolor, etc., etc.
Modo de usarlo:—Instílese una gota de 2 a 3 veces al día, salvo indicación facultativa.
PREPARADO POR EL
Dr. Arturo C. Bosque
Laboratorio: Tejadillo 36. Habana.

UN REMEDIO CONOCIDO
en el mundo entero

Desde hace más de 40 años la SOLUCION PAUTAUBERGE ha curado a millones de enfermos atacados de resfriados y de bronquitis. Los médicos del mundo entero la consideran como el remedio más eficaz de todas las enfermedades de los pulmones y de los bronquios.
L. Pautauberge.—París, y en todas las farmacias.

Juzgado de Primera Instancia

REMATAN LA CUBA ELECTRIC SUPPLY Co.

El juez del Sur de esta capital ha señalado las diez de la mañana del 13 de febrero próximo para el acto de la subasta de la casa de efectos eléctricos Cuban Electric Supply Co., establecida en Obrapía 67, con todos los dinamos y aparatos existentes en la misma y que ha sido tasada en $44.702.00, en virtud del juicio seguido por Luis H. López contra dicha casa comercial.

UNA SOMBRERERIA

En el juicio seguido por R. García y Cía. contra Fructuoso González Cueto, el juez del Sur ha dispuesto que a las diez de la mañana del 15 de febrero próximo se proceda a la venta en pública subasta del establecimiento de sombrerería La Isla de Cuba, situado en Calabazar de Sagua y que ha sido tasado en la cantidad de $5.045.75.

SUBASTA

El día 29 de febrero próximo, a las diez de la mañana, se remitirá en el Juzgado Sur de esta capital un crédito hipotecario de dos mil quinientos pesos que grava la finca "El Abra", Isla de Pinos, por virtud del juicio seguido por Oscar Barinaga contra Antonio Paez Espiño.

Del Estado Mayor del Ejército

CAÑA QUEMADA

El Cabo Prieto, desde Manacas, en telegrama de fecha de ayer dice lo siguiente:

"Colonia Buena Vista Barrio Manacas, Término Mpal. Santo Domingo, propiedad compañía agrícola Santana, quemáronse hoy quince mil arrobas cañas paradas sin aparecer pérdidas punto hecho intencional detenidos presuntos autores Alonso Pérez, Juan Niebla, Lino Lima, Domingo Valdés, Manuel Galvez, Ernesto Pérez, Ignacio Moya, Juan Niebla Pérez, Narciso Pérez, Pascual González, Félix Rivero, Pedro Coldonio Moreira. He dado cuenta al Juzgado Correccional".

El Oficial Supernumerario García, desde Máximo Gómez, en telegrama de fecha de ayer dice lo siguiente:

"En finca Angelita barrio y término de Martí, de Cía. Tinguaro quemáronse ayer treinta un mil arrobas de caña parada. El hecho se estima intencional presunto autor Federico Hernández, detenido. Juzgado correspondiente conoce el caso.

COMISION.— Ha sido nombrado el Capitán Enrique Leyte-Vidal y Serrano del Estado Mayor para que en nombre del Mayor General Alberto Herrea visite a los asesores técnicos de la Delegación de Chile a la Sexta Conferencia Pan-Americana, General de División Sr. Pedro Charpin, del Ejército chileno y Almirante Sr. José Toribio Merino, de la Armada del mismo pais, y se ofrezca para todo aquello en que pueda servirlos, los atienda mientras permanezcan en la Habana y les facilite el medio de conocer todo lo que pueda interesarles.

M.E.C.D. 2016

Los niños lloran por que les den

CASTORIA

de Fletcher

¡MADRES! La Castoria Fletcher es un substituto agradable e inofensivo del aceite de palmacristi, el elixir paregórico, las gotas para la dentición y los jarabes calmantes. Especialmente preparada para los nenes y los niños de cualquiera edad.

Recomendada por los médicos.

Con cada frasco van instrucciones detalladas para el uso.

Para evitar imitaciones, fíjese siempre en la firma Chas. H. Fletcher

MISCELANEA

¿POR QUE MATAN LOS HOMBRES?

Los crímenes se dividen en dos grandes categorías: contra la propiedad que puede ser una rueda de cigarros Especiales de la Gloria y contra las personas, pero cada una de estas categorías comprende innumerables sub-divisiones, y se registran asesinatos tan extraños y tan incomprensibles, aún aparte de los cometidos por los locos que no se sabe a qué atribuirlos.

Las principales causas de asesinato no son las mismas en todos los países donde se consume la sidra Cima y el ron "Castillo". En general, en los pueblos más civilizados los criminales atacán a la propiedad.

En Francia, en Belgica, en Inglaterra y en Alemania, están en mayoría esta clase de crímenes, pero en los países meridionales como Italia, Turquía y Grecia, donde los odios son más vivos y a veces tan grandes como la fama de las corbatas Rusquellanas y el gofio de La Favorita, varía mucho.

Como que en estos últimos países los delitos van contra las personas tomen o no vermú Permartín o maltina Tívoli.

Este fenómeno es tan constante, que en los países nuevos como los Estados Unidos y la República Argentina, cuya población cosmopolita suele estar repartida por grupos, la naturaleza de los crímenes y de los delitos varía según los barrios y según la población que en ellos predomina igual que predominan "Los Precios Fijos" vendiendo trajes baratos a las damas.

En Francia es el robo el móvil principal de los criminales que desean tomar el chocolate de La Gloria, sin trabajar. En la época actual, y esto lo dice un periódico francés, las calles de París son menos seguras que la selva de Bondy, y que las carreteras de Macedonia. La segunda causa, el alcoholismo, tiende a sobrepujar a la primera porque las bebidas no son puras como el coñá Especial o el Jerez-quinado de Permartín.

En los países más españoles, como Cuba, Méjico, Eucuador, Paraguay y Uruguay, los crímenes pasionales son tan numerosos como los preciosos objetos de arte que tiene "Le Trianon" para todos los presupuestos. En los Estados Unidos, la nación civilizada donde más se mata, la estadística da la palma a las riñas, pendencias de borrachos, pendencias políticas y pendencias por odios de razas.

Pero al lado de estos asesinatos clasificados se registran en todos los países crímenes que no tienen móvil ni excusa, como algunos que nos revelan estadísticas tan veraces como la gran liquidación que lleva a cabo La Rusquella en Obispo 102, con motivo de la Venta-Palacio.

En Cristianía, una joven y su marido, que hacían el viaje de novios fueron muertos a tiros de revólver por un hombre que los seguía, y que sólo invocó esta excusa: "Parecían demasiado felices". Indudablemente, ese fué un crimen cometido por una envidia tan grande como la fama del reloj Longines.

En Florida, un plantador mató a su mujer negra, porque se había burlado de él "hacía quince días". En Londres, un hombre mató a su hermano para quitarle cuarenta céntimos que es lo que cuestan dos batidos en el Dry's Paradise de Mercaderes 9. Otro individuo fué asesinado por exponer en una taberna su opinión favorable a los armenios en su eterna cuestión con los turcos.

En Berlín mató un hombre a una muchacha por haberse reído de él. Se sintió humillado por el ridículo y no le espantó la idea de verse en presidio.

En Tréveris, un individuo que no tenía con qué pagar la cerveza consumida en la taberna, encontró más sencillo saldar la deuda, matando al amo del establecimiento y a uno de los bebedores que quiso estorbarle la huída.

Como fácilmente se ve, el móvil de los crímenes es tan variado como el surtido en música que tiene el gran almacén "Casa Iglesia" de San Rafael 46.

.. ..

Amenizando.

Usted debe saber que...

El ópalo es una gema aún más difícil de imitar que el diamante.

No hay vinagre que se compare al que hacen los árabes.

El lenguaje por signos, de los sordos-mudos, fué adoptado en la enseñanza el año 1749.

El café mejor que se toma en la Habana es importado, tostado y distribuído por "El Bombero" de Galiano 120 teléfono A-4076.

PROVERBIOS

Un hombre vale por ciento, y ciento no valen por uno.

La admiración es hija de la inocencia.

En caza y en amores, entras cuando quieres y sales cuando puedes.

Al que yerra, perdónale una vez, más no después.

A la dama que necesite pinturas lavables para vestidos, en todos los tonos, recomiéndele La Venecia de O'Reilly 54.

Biografías sintéticas.

José Farreras.

El 19 de enero de 1904, murió en Madrid el periodista José Ferreras, que nació en Alcañices, en 1841. Cursó la carrera de Derecho en Valladolid, y allí empezó a escribir en "El Norte de Castilla". Trasladóse luego a Madrid, ingresando en la Redacción de "El Contemporáneo", del que llegó a ser director hasta su desaparición. Fué redactor de varios periódicos madrileños, y en 1880 fundó "El Correo", que defendió la política de Sagasta. Las noticias políticas que diariamente escribía en el periódico eran leídas con avidez por el peculiar estilo con que las comentaba. Suya fué la conocida frase "digan lo que quieran los termómetros", que tanto tiempo se repitió acomodándola a las circunstancias. El maestro Ferreras, como le llamaban los periodistas, no ocupó nunca ningún cargo oficial.

Para no vivir preocupado con las afecciones catarrales tenga siempre a mano un pomo del legítimo Grippol Bosque.

Cartas de mujeres.

Aunque no lo habrás olvidado, te recuerdo que mañana estás convidada a pasar el día conmigo. No dejes de venir tempranito. Tenemos que charlar mucho. Aquel caballero se atrevió al fin, como se esperaba. No parece tan tonto como creíamos, pues lo he visto fumando Petit Cetros de Partagás. Es muy juicioso y habla con formalidad de casarse. Pero, con todo, no me conmueve; en cambio el otro tuno me da muy malos ratos. ¡Estoy furiosa conmigo! Mamá tiene razón. Pero ¿qué le he de hacer? Como cantan en "Carmen": "Al que me quiere yo no le quiero"... Siempre pasa lo mismo. En fin, hijita, estoy tan harta, que si esto sigue me dejaré querer o me casaré sin cariño, y trampa adelante. Acaso sea lo mejor, porque cuando una quiere de veras, todos son disgustos.

Hasta mañana; no faltes, alma mía.

P. D.—Tráeme algún libro que me interese.

Jacinto BENAVENTE.

Siempre encontrará en La Bomba el zapato elegante que Ud. necesita para lucir en las fiestas, bella dama. Pida la marca famosa "The Chrming".

De utilidad.

He aquí una "sugestión" para las mujeres que conservan el cabello largo y desean conservarlo limpio, brillante ondulado. Durante el día, a cualquier hora, dejadlo suelto y flotante por espacio de unos tres cuartos de hora. A ser posible, sentaros en frente de una ventana para airearlo bien. Esto impedirá que el sudor, en el verano, seque y ponga áspero el cabello.

Muchas mujeres se quejan, en el estío, de dolores e hinchazón de los pies. Para evitarlo, sumergirlos en agua templada durante una media hora y aplicaos polvos especiales para los pies, cuyos polvos puede adquirirlos en la farmacia del Dr. Pedro N. Morales de Reina 71, teléfonos M-1229 y A-4343.

Pensamientos.

El trabajo y el estudio son bienes que ningún contacto tienen con los llamados bienes de fortuna; son bienes que no pueden arrebatar ni los robos, ni las guerras, ni los incendios.

Joaquín COSTA.

El progreso de la humanidad no puede ocultarse, bien lo prueba el hecho de que hace 50 años no había aeroplanos.

Arthur BRISBANE.

Recuerde a la salida del teatro llevar a su familia a La Bilbaina de Neptuno 1, para que paladee el exquisito chocolate con churros.

Versos de siempre.

La vengadora.

Oh vengadora gentil
de una mujer ideal
a quien mi amor hizo mal
y que se murió en su abril.
Me buscabas entre mil
a través del erial
y me llegaste fatal,
¡fatal, como un proyectil!
Castigas en mí el ayer,
porque mi sino mandó
que idolatrándote yo,
pagara con padecer
por tí, lo que otra mujer
queriéndome padeció.

Amado NERVO.

Bouquets de novia, coronas y cualquier trabajo artístico que Ud. desee ejecutado con flores naturales se lo harán los Sres. Gelado, Novoa y Co. en Sol 70 o en la sucursal de Neptuno 174.

Efemérides.

1855.—(Enero 27). Inauguración del ferrocarril de Panamá.
1901.—Fallece en Milán el célebre compositor Verdi.
1927.—Se recuerda a los amantes del arte que para subir al gran estudio del laureado fotógrafo Sr. Jaime Gispert hay que entrar por la gran juguetería Los Reyes Magos.
1812.—Reunión de Bolívar y Paez en Caujaral.
1609.—Erección del obispado de Guamanga, en el Perú.
1756.—Nace en Salburgo el célebre Mozart.
1437.—Muere en Londres el mayor botellero Enrique VII.
1860.—Coronación de la ilustre poetisa Gertrudis Gómez de Avellaneda.

MARMOLES. LOS MEJORES. "CASA MANFREDI"

Horóscopo del día.

Los nacidos el día 27 de Enero serán temerarios en extremo.

Entre amigos.

—En los cinco años que llevo de casado ha tenido mi mujer ocho hijos.
—Eso no puede ser.
—Es que Ud. ignora que todos los partos ha tenido gemelos.
—Entonces la de Ud. no es mujer.
—¿Qué es pues?
—Una joyería.

Un gran almacén donde los caballeros más elegantes encontrarán cuanto necesiten en trajes, bastones y camisas a la medida, es "Le París" sito en Neptuno y Zulueta, Manzana de Gómez.

¿Cuál es trabajo peor tratado?

El que hace un impresor porque todos los trabajos se tiran.

Luis M. SOMINES.

EL CORONEL CHARLES LINDBERGH, PILOTO DEL "ESPIRITU DE SAN LUIS" LLEGARA A LA HABANA, AL CAMPO DE AVIACION DE COLUMBIA, EL DIA 8 DE FEBRERO A LAS 4 DE LA TARDE

A PROPUESTA DEL DOCTOR ORESTES FERRARA, SE TRATA DE HACER AL FAMOSO AVIADOR UN RECIBIMIENTO SEMEJANTE AL TRIBUTADO A COOLIDGE. RECEPCION EN LA SECRETARIA DE ESTADO Y FUNCION HOY EN "PAYRET"

Por las últimas noticias recibidas en la Secretaría de Estado sobre el próximo viaje del as de la aviación americana, el primer aviador que le cupiera el glorioso honor de atravesar el Atlántico, Coronel Charles Lidbergh, podemos afirmar de que el audaz piloto del "Spirit of Saint Louis" aterrizará en la Habana el día 8 de febrero próximo, a las cuatro de la tarde.

ATERRIZARA EN COLUMBIA

El Coronel Charles Lindbergh aterrizará en el Campamento de Columbia, en el Campo de Aviación, que se está acondicionando rápidamente para recibir al audaz piloto de los aires.

UNA PROPUESTA

Se afirmaba en los círculos oficiales de la Secretaría de Estado que se había hecho una propuesta por el doctor Orestes Ferrara para que al intrépido aviador se le hiciera un recibimiento similar al que se le hizo a Mr. Coolidge en honor a los reconocidos méritos y a la fama internacional de que viene precedido.

También se afirmaba en esa misma dependencia del Estado que la propuesta del doctor Ferrara estaba considerándose minuciosamente por el señor Secretario del Ramo, doctor Rafael Martínez Ortiz, pero que aún no se había decidido nada ni a favor ni en contra de la expresada proposición del ilustre político liberal.

RECEPCION EN LA SECRETARIA DE ESTADO

El día 9 de Febrero próximo se ofrecerá en la Secretaría de Estado una comida de gala a los delegados de las diferentes naciones representadas a la VI Conferencia Internacional Americana, acto éste que resultará suntuoso y espléndido.

UNA MEDALLA DE ORO A LINDBERGH

En dicho acto, al que seguramente asistirá el Coronel Lindbergh, según nos comunicó el Subsecretario de Estado, doctor Miguel Angel Campa, se le entregará al joven as americano una medalla que el Gobierno de Cuba le donará en prueba no solamente a sus grandes y positivos merecimientos, sino por el honor que representa la visita a Cuba del gran aviador.

LA FUNCION DE HOY EN PAYRET

La Secretaría de Estado ha adquirido para la función que esta noche se ha de celebrar en el Teatro Payret, con motivo del estreno de "Alma guajira", la obra premiada del señor Salinas, cuatrocientas lunetas y varios palcos, que ha repartido entre los departamentos del Estado y el personal de la Secretaría de Estado.

El doctor Campa, como una deferencia especial a los periodistas que escriben la información de la expresada Secretaría, entregó a cada de ellos una luneta para que puedan asistir al estreno de la notable obra dramática premiada en el Concurso organizado por los esposos Quiroga.

EL BAILE DEL NACIONAL

Esta hermosa fiesta que se ha de celebrar en breve en nuestro principal Coliseo y a la que han sido invitados todos los señores delegados de las diferentes naciones que se encuentran en la Habana y altos funcionarios del Estado, resultará espléndida.

En la Secretaría de Estado se han recibido para dicho baile—que será de etiqueta—ciento veinte invitaciones que se repartirán en la siguiente forma: ochenta a la Cámara de Representantes, treinta para el Senado y diez que se repartirán entre distintas personas.

EL VIAJE A ISLA DE PINOS

Entre las atenciones y festejos que habrá de tributársele a los señores delegados a la Conferencia Panamericana, uno de los principales era el proyectado viaje a la Isla de Pinos, la interesante "Isla del Tesoro". Dicho viaje se ha suspendido en virtud de las molestias naturales de transporte que un paseo de tal naturaleza pudiera acarrear a los representantes de los países americanos.

MEDALLA DE ORO CONMEMORATIVA

El doctor Martínez Ortiz, Secretario de Estado, encargó al señor Pedro Colomar, que representan la importante casa de joyería parisiense "Chobillon", la confección de ciento cincuenta medallas conmemorativas a la VI Conferencia Internacional Americana.

El diseño de dicha medalla y el modelo fué aprobado por la Secretaría.

Las medallas representarán en el anverso, en la parte central, el hemisferio de América, y alrededor un letrero que dice: "Sexta Conferencia Pan-Americana. 1928." En el reverso, en el centro, el escudo cubano con una inscripción que reza: "Paz, Trabajo y Libertad", y a ambos lados del Escudo Cubano el nombre de las 21 naciones de América.

El dibujo fué imaginado por el artista señor Arturo Plazaola.

La Delegación Boliviana en el DIARIO

El doctor José Antezana, Presidente de la Delegación de Bolivia a la VI Conferencia Internacional Americana, visitó nuestra redacción acompañado del señor Costa de Rels, delegado y de los señores Javier Paz Campero y Gabriel González, Consejeros y del señor Mariano Antezana, Secretario.

Hemos charlado con verdadero placer con tan distinguidos huéspedes de nuestra ciudad. El señor Antezana no es sólo un eximio diplomático y hábil político, sino que es también propietario del diario de La Paz, "El Norte".

Personalidad de amplia cultura ha sabido merecer la estimación de sus compatriotas a los que representa en el Senado de su país hace dieciséis años. Reelecto en distintos comicios, ha sido presidente en dos legislaturas del Congreso Boliviano. Más tarde representó a su patria en el Brasil como Ministro acreditado ante el gobierno de Río de Janeiro y actualmente desempeña idéntico cargo en Cuba.

El señor Costa de Rels es también diplomático, habiendo desempeñado cargos importantes en varios Congresos y Legaciones. Representó a Bolicia en el Congreso Internacional del Trabajo de Ginebra y actualmente se halla adscrito al Instituto de Cooperación Intelectual. Consejero de la Legación de su país en París durante varios años, el señor de Rels ha asimilado la espiritualidad de la Ville Lumiére y está llamado a ejercer los cargos públicos más elevados de su patria.

Reiteramos a tan distinguidos visitantes la expresión sincera de nuestra más alta cordialidad.

DE HACIENDA

EL DR. GUTIERREZ DE CELIS, NO CONCURRIO AYER A SU DESPACHO

El Secretario de Hacienda no concurrió ayer a su despacho por la tarde, debido a tener que asistir a la sesión de la Comisión de Subastas en Palacio.

UNA DENUNCIA

Con motivo de la denuncia presentada contra el contribuyente señor Manuel Herrera, vecino de Marianao, el Inspector núm. 49 pudo comprobar que el camión marca Bethlehem, motor núm. 6961 circula amparado por los documentos correspondientes al presente ejercicio económico.

DE COMUNICACIONES

NUEVA EMISION DE SELLOS DE CINCO CENTAVOS CON LA EFIGIE DE LINDBERGH

La nueva emisión de sellos de cinco centavos, conmemorativo de la próxima llegada, por la vía aérea del Coronel Lindbergh, ya se encuentran impresos y recibidos por la Secretaría de Comunicaciones.

La nueva emisión es de quinientos mil sellos con un valor de cinco centavos cada uno.

Esta nueva emisión se pondrá en circulación en los primeros días del entrante mes de febrero.

LA LLUVIA

Según los reportes de la Secretaría de Comunicaciones por los Centros Telegráficos, llovió poco en Jaruco, Central Toledo. En el resto de la Isla no llovió.

CORRESPONDENCIA AEREA

El aeroplano correo llegó ayer procedente de Key West, con 18 sacos de correspondencia.

Un ginger ale seco que se mezcla bien con whisky o ron "Canada Dry"

"CANADA DRY"

Reg. U. S. Pat. Off.

"El Champaña de los Ginger Ales"

Canada Dry Ginger Ale, Incorporated
25 West 43rd Street, New York, E. U. de A.
De venta en los principales hoteles, clubs y bodegas

NEW ORLEANS

en 44 horas

Vapor "MUNAMAR"

(7.500 toneladas)

El mayor y más rápido de esta ruta.

Saldrá de los muelles de Munson todos los martes.

MUNSON STEAMSHIP LINES

San Ignacio y Desamparados, Habana

Teléfonos: M-6961, M-6962 y M-6963

La Mosca y el Mosquito

LA MOSCA y el mosquito son indudablemente los insectos más peligrosos. La ciencia moderna los conoce como portadores de enfermedades contagiosas y mortíferas, como la fiebre amarilla, ántrax, viruela, escarlatina, y otras muchas plagas de la humanidad.

FLYOSAN es un desinfectante poderoso que, en la forma de un líquido pulverizado, sofoca las moscas e insectos menudos sin hacer daño a las personas, al usarse en un cuarto cerrado. No es venenoso a los hombres ni a los animales.

De venta en casi todas las farmacias, quincallerías, tiendas y almacenes generales.

Flyosan

La palabra "Flyosan" es marca de fábrica registrada.

El pulverizador insecticida original

COLONIAL CHEMICAL CORPORATION, NUEVA YORK, E. U. A.

Agentes Exclusivos: Harold F. Ritchie & Co., Inc., Nueva York, Toronto, Sydney

DEBILIDAD, CONVALECENCIA

ANEMIA

VINO y JARABE

Deschiens a la Hemoglobina

Los Médicos proclaman que este Hierro vital de la Sangre es muy superior a la carne cruda, a los ferruginosos, etc. — Da salud y fuerza. — PARIS

Gran Fiesta en los Manantiales de "LA COTORRA"

GUANABACOA

EL PROXIMO SABADO DIA 28 DE ENERO

Con motivo de celebrarse el segundo escrutinio del Concurso Futbolístico Nacional, organizado por esta Industria en honor de los Clubs que toman parte en el mismo.

La fiesta comenzará a las 2 p. m., siendo amenizada por dos Orquestas y un Son. La distribución de invitaciones está a cargo de los Clubs de Foot Ball y de esta casa.

Todas las guaguas que van a Guanabacoa, se detendrán este día en la finca "LA COTORRA".

VIAS DE COMUNICACIONES A LOS MANANTIALES

"LA COTORRA"

EL CONTROL DE LA SALUD

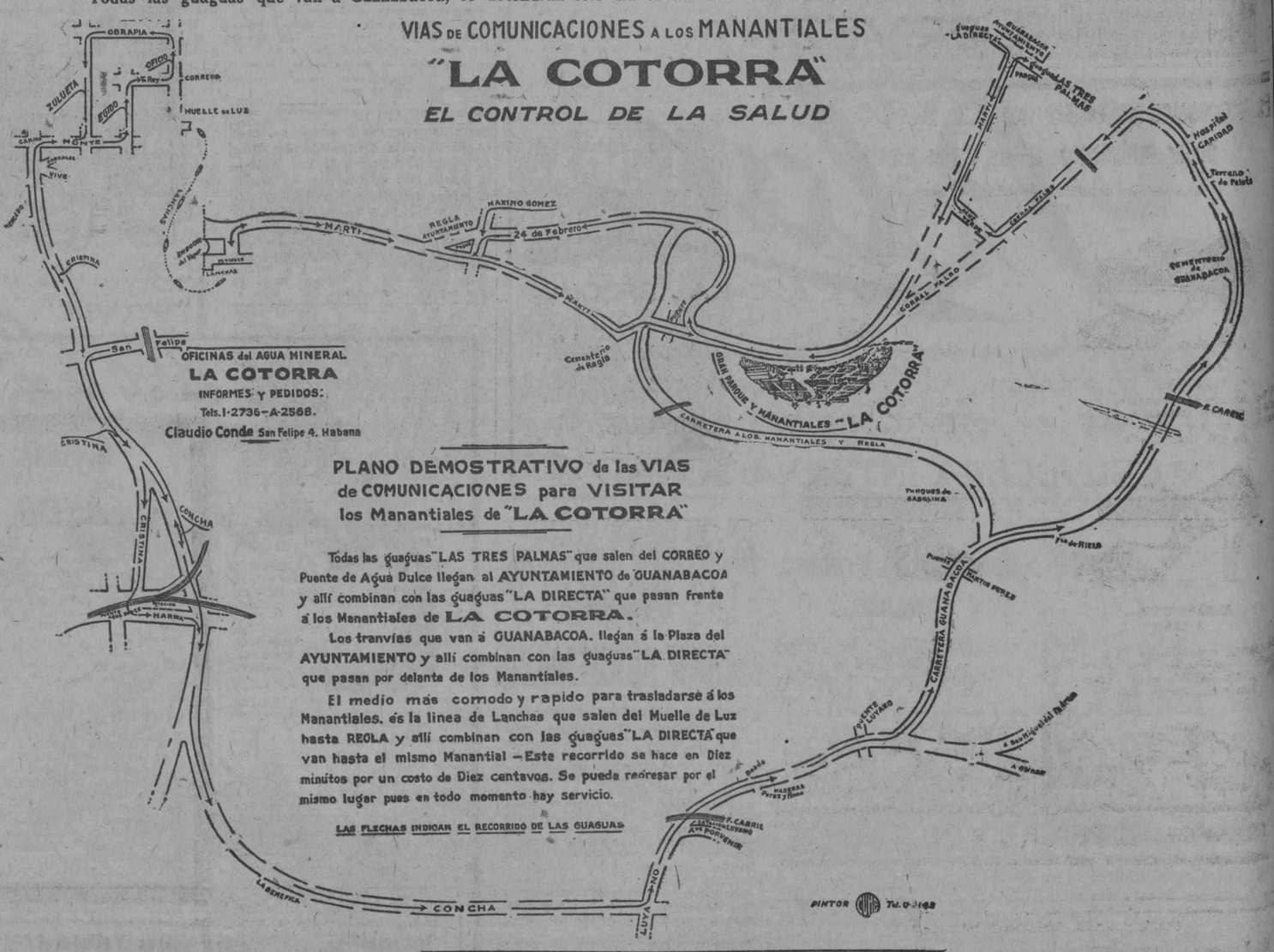

CLAUDIO CONDE
SAN FELIPE 4

En los Manantiales se instalará una exhibición del Agua y las órdenes que se reciban EN ESTE LUGAR serán servidas, ofreciendo a los clientes nuevos un botellón gratis como deferencia por su visita.

Telefonos: A-2568 / I-2736

M.E.C.D. 2016

Para el Baile de Primavera

Mañana, en el Nacional

¿Querría usted, lectora, lucir en el baile del Nacional un regio vestido de noche, que represente la última palabra de la elegancia y belleza más refinadas?

Siempre que el precio sea tan reducido que no represente un obstáculo para su adquisición, sí, ¿verdad?

VEA LOS DETALLES QUE SIGUEN, Y LUEGO VISITENOS.

A $20.—VESTIDOS DE NOCHE que valían $30.
A $29.50.—VESTIDOS DE NOCHE que valían $40.
A $35.—VESTIDOS DE NOCHE que valían $50.
A $45.—VESTIDOS DE NOCHE que valían $60.
A $55.—VESTIDOS DE NOCHE que valían $75.

En la misma enorme proporción, hemos rebajado Chales de Lamé, Mantones, Carteras de noche y Abanicos de Pluma.

ZENEA (NEPTUNO) La filosofía Y SAN NICOLAS

HABANERAS

INTERIORES DE PALACIO

CARTA ABIERTA

Debí darla ayer.

Una oportunidad que perdí.

Pero se cubrió esta página, sin dejarme hueco para más, con la relación de los regalos que recibieron en sus días la Primera Dama de la República y su gentil y bella hija Angela Elvira, la señora de Obregón.

Tenía ya en mi poder, para su publicación, la carta de Puck.

Pero no aminora su interés, como verán ustedes, el retraso sufrido.

"Amigo Fonta:

¿Deseas para tu siempre tan leída crónica algunas indiscreciones de sabor palatino y hasta, si se quiere, internacional?

Sean de amor o de alta política, las indiscreciones nunca dejan de ser manjar predilecto para los lectores.

Por eso te las traslado rogándote disfraces mi ideentidad bajo el velo de un seudónimo.

¿Te gustaría el de Puck, el duendecillo travieso de la fantasía de Shakespeare, que New York aplaude en estos días como una novedad gracias al talento renovador de Max Reinhart?

Pues bien, Puck, al visitar esta mañana el tercer piso de Palacio, el piso de las trascendencias como lo bautizó un cronista de aguda pluma, pasó de sorpresa en sorpresa. Puck faltaba de esas alturas desde hacía algunos años, desde cuando los sofás desaparecían bajo el peso de enormes legajos que iban asumiendo poco a poco tonalidades de viejos marfiles, y había en ciertas vitrinas pájaros disecados y una fantástica araña peluda que dió más de un motivo de crónica a la pluma volteriana de Miguel de Marcos.

¡Qué transformación, amigo Fonta!

En el hall ponen notas de colores vivos en el ambiente recogido y solemne sin pedantería una alfombra de Bockara y los frutos de oro de uno de los más luminosos cuadros de Sorolla, y a esos colores se agrregaba esta mañana la gama esplendorosa de cien cestos de flores que le habían llevado a la Primera Dama de la República con el perfume de los jardines de la Habana la demostración del afecto reverente de la sociedad toda.

Porque había allí cestas suntuosas de la élite y ramos modestos de los asilos a los que llega, silenciosa pero solícita, la mano protectora de Doña Elvira Machado.

En aquel gran cuadro de fiesta íntima dos marcos pequeños, uno de plata y otro de cuero, ambos repujados por artífices de gran mérito, despertaron la curiosidad siempre alerta de tu amigo Puck. ¿Y estos Mussolini y Alfonso XIII con dedicatoria autógrafa al Presidente Machado permanecieron aquí cuando esta ala palatina fué transformada en alojamiento del Presidente Coolidge?, pregunta el duendecillo.

—Y cómo no, amigo Puck, contesta con tonadita mejicana cargada de humour mi interlocutor.

Alguien, que se ha estrenado hace poco en las solemnidades de la casaca rameada del diplomático y adora con fervor mosaico las barbas floridas de nuestro gran amigo Mr. Hughes, quería que esos retratos abandonaran provisionalmente su sitio, mientras durara la estancia de Mr. Calvin, el huésped insigne.

Pero el Genera l Machado se opuso. El es incapaz de hacerle un desaire a un amigo, aun cuando esté lejos, sobre todo si está lejos. Y Alfonso XIII y Benito Mussolini son grandes y buenos amigos de él y de Cuba, de esta Cuba que está al fin haciendo una política internacional que abarca todos los continentes... Y los dos se quedaron, en sus marcos suntuosos, en el hall solemne.

Una buena amitad no excluye las otras.

—¿Mister Coolidge? Te diré, querido Puck, amigo de las indiscreciones, algo que está perfectamente dentro de tu traviesa psicología.

El General Machado se encontró, apenas le fué oficialmente comunicada la noticia que su famoso y tan discutido viaje a Washington iba a recibir la coronación del éxito más pleno, con un grave dilema ¿había que recibir al huésped ilustre con la fría solemnidad protocolar o había que atemperarla con un poco de esa cordialidad criolla que fué tan del agrado, en otros tiempos, de un Rey de Francia y que nos ha dado gran fama de hospitalarios en el mundo? Triunfó el segundo extremo del dilema y fué un triunfo cubanísimo. Se esmeraron entonces los detalles íntimos, esos pequeños detalles que tienen un perfume tan intenso y tan grato, y esos detalles fueron, como era natural, los que más agradaron a los huéspedes insignes.

Más que la suntuosidad discreta del alojamiento... (aquí desfilan ante el asombro de Puck los dormitorios, uno dorado, sin vulgaridades y el otro de puro estilo inglés, en caoba severa, el boudoir que una parisina de raza no desdeñaría para marco de sus más íntimas elegancias, el escritorio en que un Lincoln de bronce pone una nota de remembranza sugerente y simpática) más que la suntuosidad discreta del alojamiento impresionaron a los huéspedes pequeños detalles de buen gusto familiar. Y Calvin Coolidge estampó su firma, como tácita prueba de agradecimiento emocionado, en la Biblia que una mano gentil había puesto sobre uan mesita de su dormitorio, su firma sutil y rígida de descendiente de los puritanos de la Nueva Inglaterra, y Mistres Coolidge tuvo palabras de simpatía honda cuando su camarista le indicó, en un rincón de su boudoir, un costurero antiguo, bello mueble de ebanistería española del siglo de oro, lleno de todas esas pequeñas cosas indispensables a una mujer. Sedas de todos los tintes, la aguja que es símbolo eterno de feminismo hacendoso, botones de nácar... Pequeños detalles que son precisamente aquellos cuya falta desespera a los que viajan bajo la tiranía del Protocolo severo.

Gracias a esos detalles, y muchos más parecidos, acaba de recibirse una carta, calzada por una firma que es primera en el pueblo donde más poderoso es el imperio de las mujeres, una carta en la que se lee esta frase: **Agradezco sobre todo la perfecta impresión de home que usted ha sabido darme, gentil amiga...**

Pero, querido Puck, estoy siendo demasiado indiscreto...

Y mi amigo me abandonó en la puerta del elevador que se abría para dar paso a un nuevo, perfumado, magnífico homenaje floral a esa dama toda exquisita bondad, esa gran cubana que se llama Doña Elvira de Machado.

Amigo Fonta, sabes te quiere y por ti está dispuesto a ser siempre tan indiscreto como su homónimo shakespereano, tu afectísimo

Puck."

A buen seguro que después de la carta precedente serán muchos a preguntarlo:—¿quién es Puck?

¿Quién?

Un gran periodista en receso...

BANQUETE DIPLOMATICO

Fué anoche.

En la mansión presidencial.

Un banquete suntuoso ofrecido por el Primer Magistrado de la República en honor del Cuerpo Diplomático.

Aparece en otro lugar la reseña y nada tendría que añadir el cronista.

Solo un aspecto.

De carácter artístico.

No es otro que el concierto, aprés diner, en el salón de recepciones.

Cantó una linda cubanita.

Lydia de Rivera.

Reservado parece que había de estar su primera audición, de vuelta a la patria, para el Jefe del Estado.

Tres números de concierto, en el orden que doy a continuación, interpretó primeramente la señorita Rivera.

(a) Aria de La Forza del Destino, G. Verdi.
(b) Chere Nuit, A. Bachelet.
(c) Sevillana, F. Longas.

Se lució después con las siguientes canciones del repertorio cubano:

(a) Mírame así, E. Sánchez de Fuentes.
(b) Melancolía, E. Lecuona.
(c) No quiero acordarme, E. Lecuona.
(d) Vals triste, E. Lecuona.

La sociedad habanera prepárase para oir a la cantante que tan aplaudida fué en sus recitales ultimos de Madrid y de París.

Dos conciertos, ambos de abono, tiene organizados Lydia de Rivera.

Pero ya hablaré de esto.

Con sus detalles todos.

Continúa en la página SIETE

Debe aumentarse el sueldo de los Agentes de Apremios

Han sido los hábiles sabuesos que han buscado la fabulosa recaudación de cuatro millones por la contribución del agua.

Cuando hace días loamos la admirable labor realizada por la Secretaría de Obras Públicas, obteniendo en menos de dos años una recaudación de cuatro millones de pesos por concepto del agua, nada dijimos del abnegado ejército de hábiles y admirables servidores de aquel Departamento, los Agentes de apremios, que han hecho posible esa victoria, buscando entre los miles y miles de viejos expedientes a los miles y miles de contribuyentes morosos que hacían gala de no pagar jamás el agua, cuyo costo sufragaban por entero los demás dueños de casas.

Lo curioso estriba en que los agentes de apremios de la Secretaría de Obras Públicas solamente ganan unos sesenta pesos de sueldo y que los que antes desempeñaban esas mismas funciones en el Ayuntamiento, con menos eficiencia, percibían noventa o cien pesos de sueldo. Muchos de los agentes de apremios, actuales, no pueden sostener su familia con tan miserrima soldada. Y es de esperarse que el Dr. Céspedes valorizando su esfuerzo, aumente a esos verdaderos servidores de la obra del actual Gobierno, la retribución que deben percibir por sus esfuerzos.

TRIANON

Para los próximos bailes y fiestas

Vea algunos de nuestros estilos de charol rebajados a

$8.00, $6, $5, y $3.50

Hnos. ALVAREZ

Neptuno y San Nicolás.—Tel. A-7004.

¿QUIEN DICE QUE LA EPILEPSIA NO PUEDE CURARSE?

Durante más de cuarenta años la medicina del Prof. Peeke ha curado a millares que padecían de Epilepsia y desórdenes de los nervios. Envíe hoy mismo por un interesante libreto y empezará usted este tratamiento en seguida. PROF. W. H. PEEKE, 4 Cedar St., New York. De venta en las Droguerías de Sarrá y Johnson.

Fábrica de Sábanas

MEDIA CAMERA	$0.45	Fundas Cameras	$0.25
Camera grande	0.70	De warandol finas	0.40
De warandol buenas	0.90	Cojines de warandol	0.50

Warandol de hilo verdad, 10/4 de ancho, $1.00 vara.

ALMACENES de CUBA 85, Esquina a SANTA CLARA

Es imprescindible contar con "EL MUNDO" para el mejor lucimiento de los trajes de baile.

Vea nuestra preciosa colección. Lo más moderno. Lo más barato.

MODELO 250
$ 8.99
Una atractiva sandalia en glacé francés imitando piel de iguana en tono gris. Hebilla de oro. Tacón, alto.

MODELO 193
$ 9.99
En glacé de plata con hebilla de brillantes. O en estos colores: glacé seda verde, fuego, azul o rosa. Tacón alto.

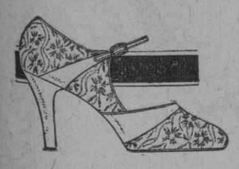

MODELO 224
$ 8.99
Bellísima creación en tisú de plata, combinado con glacé plata. La hebilla es de plata también. Tacón alto.

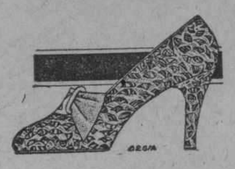

MODELO 236
$ 8.99
Encantador. De tisú francés. Es un brocado en verde nilo con pintas ocre sobre hilos de plata. El lazo es de glacé seda verde. Tacón alto.

EL MUNDO REINA 33 "MULTIPLES ARTICULOS"

TELF. A4924 J. PEREZ Y CIA AL INTERIOR 30 CENTS. EXTRA

839 1d.-27

PARA SUS ANUNCIOS LLAME A

HIGINIO GARCIA Y GARCIA

Propagandas Comerciales e Industriales

POCITO Y SAN LAZARO. VIBORA TELF. I-4798

ROPA INTERIOR DE SEDA VAN RAALTE

La Más Fina

Usarla es una prueba de buen gusto y elegancia

EL INFORME SOBRE LAS INSIGNIAS Y TRAJE ACADEMICOS

Será conocido hoy, en una sesión extraordinaria por el consejo Dniversitario

Citado para hoy a las 10 a. m. el Consejo Universitario celebrará sesión extraordinaria en el salón rectoral para tratar de varios asuntos ugentes y pendientes de definitiva resolución.

Entre otros, será conocido un informe sobre la reglamentación y uso de insignias y trajes académicos, para profesores y graduados de la Universidad, que ayer entregó al doctor Averhoff el doctor Raimundo de Castro, presidente de la comisión nombrada al efecto por el propio Consejo Universitario.

Comprende dicho informe la adopción de bandera y escudo del Alma Mater, insignias w medallas del Profesorado y traje para ceremonias académicas que deberán usar los profesores y graduados de las distintas Facultades universitarias.

Han colaborado en dicho informe con el doctor Raimundo de Castro, integrando la Comisión por él presidida los profesores doctor José Miguel Santos, por la Escuela de Ingenieros Agrónomos, doctor Villa, por la de Arquitectura, doctor Lagomasino, por la de Ciencias, doctor Luis de Soto, por la de Letras, doctor Pérez Raventós, por la de Pedagogía, doctor Zamora, por la de Derecho Público, doctor Dihigo, (Ernesto), por la de Derecho Civil, doctor Clark, por la Cirugía Dental, doctor García Morales, por la de Farmacia; Gómez Murillo, por la de Veterinaria y por la de Medicina el propio preisdente doctor Raimundo de Castro.

Este tuvo ayer la amabilidad de informarnos que en esencia, el informe presentado procura conservar con fidelidad cuanto la tradición tenía establecida, lo que ciertamente no fué del todo fácil en algunos extremos, ya casi olvidados y caídos en desuso.

MATERIAL DE GUERRA FRANCES A YUGOESLAVIA

TRIESTE, enero 25. 25 (SR) El periódico "Popolo" de esta ciudad dice han llegado a Yugoeslacia importantes cargamentos de material de guerra procedentes de Francia. Cierto número de aeroplanos llegaron a Susak, cientos de ametralladoras y de otras armas a Granosa y material aéreo accesorio a Cattaro.

GRANDES ALMACENES

Fin de Siglo

HIC NOVVM

LA CASA QUE MAS BARATO VENDE EN LA HABANA

La gloria de los lamés y tisús franceses en los pañuelos de fantasía

Ha conquistado a toda la feminidad habanera, como antes conquistó a todas las elegantes de París... Si ya Vd. no ha adquirido uno de estos soberbios pañuelos de noche —finísimo complemento del gran vestir—no deje de venir a ver en seguida la admirable colección de los Grandes Almacenes FIN DE SIGLO, aprovechándose de los precios moderadísimos marcados a nuestro surtido.

PAÑUELOS DE LAME sobre fondos claros u obscuros, con estampaciones pequeñas y una magnífica franja de satín o de flat crepé, contrastando con el color del fondo: a $10.00 y 12.00... Pañuelos de lamé en fondo negro, con bellísimos detalles en multiplicidad de matices exquisitos, predominando los tonos Royal, Lelong, Verde Esmeralda, Rojo Llama, con una franja negra de soberbio satín, a $15.00... Pañuelos de lamé brocados sobre quince diferentes tonos, primorosamente estampados en las más finas combinaciones de colores, con ancha franja de satín de tono contrastante... Pañuelos de lamé, franceses, en fondos oscuros, con bellas flores y dibujos, brocados y provistos de ancha franja de lamé liso del color del fondo... ¡Inmenso surtido!

LAME POMPADOUR en fondo negro, rosa, royal o beige, con bellísimos estampados en colores,

a $6.75 la vara.

TISU BROCADO, en fondo negro, con las más exquisitas combinaciones de matices superpuestos,

a $7.50

LAME FRANCES, en veinticinco calidades distintas e infinidad de combinaciones ornamentales de dibujos y matices, todas bellísimamente estampadas de acuerdo con la moda.

EN NINGUNA PARTE PODRA USTED ADQUIRIR ESTAS SUNTUOSAS TELAS A PRECIOS TAN AQUILATADOS

A los débiles de los bronquios

Usted no temerá ni el frío, ni la lluvia, ni la niebla si sabe Vd. proteger sus vías respiratorias, no acumulando espesos vestidos, ni encerrando su garganta bajo un tapa-bocas, o pieles de abrigo, sino introduciendo directa y profundamente en sus bronquios, en sus pulmones, los antisépticos y los balsámicos protectores. Ahora bien, sólo el verdadero

Goudron-Guyot

realiza cientificamente esa impregnación perfecta, que asegura a los órganos de la respiración una protección completa. El empleo de este producto, universalmente estimado, previene resfriados y bronquitis y hace desaparecer rapidamente todas sus manifestaciones recientes o antiguas. A veces contiene la tisis y ejerce una acción profunda en todos los grados de la tuberculosis.

Exigir el verdadero GOUDRON-GUYOT (licor, cápsulas, pasta pectoral). Todos estos productos llevan el marbete en tres colores: violeta, verde, rojo y la dirección de la Maison FRERE, 19, Rue Jacob, PARIS 6º. Prevenir la confusion que crean ciertos productos similares.

— EN TODAS — LAS FARMACIAS

Para Bailes, Paseos, Carnaval, lo más lindo, a mitad de precio.

BROCADOS Y RASOS DE TODOS COLORES

A$5, $7, $8 y $10

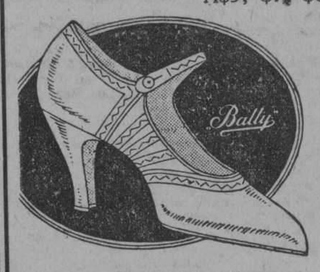

En raso Blonde extra, $5
Varios modelos

En Brocado de plata y oro y piel plata, $8.

Rasos en Colores, $7

Rasos de todos Colores a $7.

ANTES $16

PELETERIA DE LUXE LA GRANADA S. RAFAEL 16 MERCADAL Y CO. HABANA

FUNERARIA de B. Garcia Nuevo, bueno y no caro Finlay 52 Tele. A-8210

E. P. D.

EL SEÑOR

ALFREDO VALDES GALLOL

HA FALLECIDO

Y dispuesto su entierro para hoy, viernes 27, a las cuatro de la tarde, su viuda, hijos, hijos políticos, y demás familiares y amigos ruegan a las personas de su amistad se sirvan encomendar su alma a Dios y acompañar el cadáver desde la casa mortuoria: Avenida de Porvenir, entre Fonts y Córdova, Luyanó, hasta el Cementerio de Colón, favor que agradecerán eternamente.

Habana, 27 de Enero de 1928.

María Antonia Bravo viuda de Valdés Gallol; José Manuel, María de Regla, Mercedes y María del Carmen Valdés Gallol y Bravo; Carmela Gómez de Valdés Gallol; Abel Du-Breuil y Tutor; Enrique Ibáñez; Serafín Sánchez; María Teresa, Consuelo, José Manuel, Josefina y Carlota Valdés Gallol y Ruiz; Carmela Valdés Gallol y Gómez; Gustavo Du-Breuil y Valdés Gallol; Enrique y María Antonia Ibáñez y Valdés Gallol; María Cristina y Roberto Sánchez y Valdés Gallol; Encarnación Bravo de Pérez Piquero; Dr. Gregorio Pérez Piquero; Edelmira Pérez viuda de Bravo; Pedro y José de la Concepción y Bravo; Guillermo, Ela y Ada Gallol y Torres; Pedro Miguel, José María (ausente) y Federico de la Cuesta y Cárdenas; Julio de Cárdenas; Pbro. Celestino Rivero; José Hernández Guzmán; General Tello Sánchez; Dr. Francisco J. Velasco; Bonifacio Capetillo, y Manuel Pereira y Rollandelli.

(NO SE REPARTEN ESQUELAS.)

830 1d.-27

FUNERARIA DE PRIMERA CLASE

ALFREDO FERNANDEZ

TELEFONO A-4348 SAN MIGUEL, 63

Tome las PILDORAS de Brandreth Fundada 1752

Puramente Vegetales.

Para el Estreñimiento, Biliosidad, Dolor de Cabeza, Vahidos, Indigestión, etc., y los desarreglos que dimanan de la impureza de la sangre, no tienen igual.

No son genuinas si no están en cajas de lata

De Venta en las Boticas del Mundo Entero.

B. Brandreth

Acérque el grabado á los ojos y verá Vd. la píldora entrar en la boca.

Fundada 1847. EMPLASTOS POROSOS de Allcock

El Remedio Externo Mejor del Mundo.

Aplíquese en la parte donde se sienta dolor.

SUSCRIBASE AL "DIARIO DE LA MARINA"

M.E.C.D. 2016

PARA ELLOS Y PARA ELLAS

Por la Doctora Herminia Planas

Secretos de una Parisiense. Conocete a ti Misma

Estimada amiga:

Parece que vuelven a estar en boga los estilos de hombreras en vestidos de tarde. La mejor armonía de líneas se logrará combinando su anchura, con la propia silueta, prefiriéndolas anchas las señoras que no sean obesas.

Suya, **Leticia**

AVISO IMPORTANTE.

Para todo lo relacionado con este Consultorio, diríjanme la correspondencia al Apartado 1010 (Redacción del DIARIO DE LA MARINA).

EL TROMPO DE MUSICA.

¡Zás! El trompo cae,
salta alegremente,
y empieza a dar vueltas
hasta que se duerme.
El muy revoltoso
mucha prisa tiene,
y, con tanta prisa,
¡apenas se mueve!
Despierto y dormido,
ágil y solemne,
agitado y quieto,
¿cómo comprenderle!
Al de un abejorro
su canto parece:
trueno chiquitito,
fanfarrón y tenue...
Callad... ¡Cuánto ronca!...
¡Cuánto ronca y duerme!
Su voz es un sueño.
¡Qué no despierte!...

E. Ramírez Angel

LA AUTOSUGESTION.

La autosugestión es una forma de sugestión que consiste en imponerse a sí mismo, sin intermedio de nadie, mediante ejercicios apropiados a cada paso, la confianza en el fin a que se tiende. Porque un fin está más próximo a obtenerse desde el momento en que se le estima ya realizable, y en todo orden de ideas, los que se llaman desafortunados o con mala suerte son los que carecen de confianza en sí mismo. Seguramente no bastará, como se ha recientemente pretendido, repetir automáticamente todos los días una frase panácea. Sugestión no es ilusión: no habrá que proponerse engañar a un enfermo, pues, éste no consentirá engañarse él mismo por la persuasión de que debe curar. El engaño no es un remedio eficaz. La sugestión, por el contrario, tiene por resultado colocar al enfermo "en la lógica de la curación". Tal es el arte que Dejerine y sus discípulos, Dubois de Berna, Dupré, P. Janet, Mauricio de Fleury, Harteugerg, han llevado a su perfección, y cuya finalidad parece ser el método de P. S. Levy. Este ya no procede autoritoriamente. Enseña al sujeto a comprender su mal, le persuade por la evidencia del verdadero, y "reeduca, en suma, su voluntad". Como se ve, el procedimiento no puede ser más nacional.

REVOLTOSA.

El sanatorio "La Milagrosa" de la "Asociación de Católicas cubanas". Su Director es el doctor José A. Presno, eminente cirujano. No me molesta usted.

FIFISA.—Luyanó.

No puede ser indiferente el método en la alimentación de sus niños: eso es esencial. Favorece usted ese orden uniformando sus comidas, que pueden consultarse, de vez en vez, con el médico. Para las meriendas y desayunos adopte la leche malteada "Lopt" que es muy provechosa y exquisita.

DALIA.—Minas.

Esa tela no es propia para vestidos, en nuestro clima. Si acaso—ya es un tanto tarde—para un abrigo, de los cortos, ahora de moda.

La melena sigue—como usted dice—haciendo furor. Y creo hay tela para rato.

F. F. LUCERO.—Rosina, Sta. María.

Los arreglos de niñas no exigen, precisamente, la ayuda de manicure. Ustedes pueden lograr igual resultado empleando el líquido "GLAZO", que siempre les da excelente aspecto. Una sola vez al día.

NUNCA
(Regla de Urbanidad)

Nunca garantices el éxito de gestiones pendientes, que casi siempre pueden malograrse por factores extraños a la propia voluntad y al mayor de los esfuerzos, sirviendo de la mejor buena fe.

TITA.—Habana.

Una de las cosas que más afilijen a las mujeres es la ausencia de color natural en el cutis. Muy a menudo el cutis tiende a palidecerse, pero sea lo que fuere el grado de palidez, se le puede restaurar al cutis su verdadero color lozano natural. Usando el Embellecedor Clásmico Boncilla dos veces a la semana o más a menudo si es necesario, recobrará el cutis su color normal. Este tratamiento estimula una circulación normal y activa de la sangre por toda la parte interna del cutis; y sólo por medio de una actividad de la sangre como ésta, se puede obtener un cutis hermoso y rosado.

FELA.—Guantánamo.

Prescinda de todo cosmético para sanear su cabello, de seguro esfermo ya, por ese triste yerro. Emplée solamente pomada "Liliana"— que puede pedir a "El Encanto", a $2.00 el pomito—adecuada para prevenir la calvicie. No mancha, no.

PENSAMIENTO.

Como el fuego con el cuarzo, que por las grietas humeantes suda el oro hermoso, así el dolor, con su llama perenne, descubre, entre la escoria que cae, lo verdadero de la vida.

José Martí

SINCERIDAD.

Dos conocidos se encuentran en la calle. El primero presenta el dedo índice de su mano derecha cortado por la segunda falange:

—¿Qué has tenido ahí?—le pregunta el segundo.

—¿Aquí? He tenido lo que me falta.

SANGRE DE CARNERO.

Para hacer este plato, píquense cebollas menudas y échesele sal y pimienta, todo esto se une con la sangre del carnero antes que se cuaje, y se pone al horno hasta que se quede bien tostada.

SANGRE QUEMADA.

Recójase la sangre del puerco acabado de beneficiar y revuélvase sin parar a fin de que no se cuaje y se sazona y salcocha, añadiéndole especias finas, y si se quiere, agréguensele unas cucharadas de sal, friéndose después en manteca.

Completamente Bien

Caibarién, Junio 20 de 1927.

Dr. A. C. Bosque
Habana

Muy señor mío:

Con frecuencia he leído en los periódicos le daban a usted las gracias por los efectos causados con su famoso producto "GRIPPOL", y siendo como es verdad no quiero ser menos que dichos señores ya que he logrado hacer desaparecer un fuerte y pertinaz catarro que venía sufriendo, con solo dos pomos que tomé de ese inmejorable remedio, encontrándome completamente bien de todo el malestar que sentía Muy expresivas gracias y soy de usted affmo. S. S.

Rigoberto Capdevila Melián

666

Es una prescripción para CATARROS, GRIPPE, FLU, DENGUE, FIEBRE BILIOSA y MALARIA Mata los gérmenes.

Síntomas Alarmantes en quienes han pasado los 40 años

Debilidad de la Vejiga, Nerviosidad, Dolores de Cabeza, Micción frecuente, escasa y penosa, Tener que orinar durante la noche.

Las molestias y sufrimientos que causa la Debilidad de la Vejiga, suelen producir los "achaques de la vejez" en personas que deberían estar en la primavera de la vida.

Millares de hombres y mujeres, quizás siete de cada diez, que se acercan a la edad madura, sufren frecuentemente de dolores de cabeza, nerviosidad, dolores de espalda que se extienden a las ingles, necesidad de orinar con frecuencia y penosamente, aun por las noches.

Si bien esos padecimientos llegan a ser graves si no se curan a tiempo, es por lo general muy fácil aliviarlos y aun eliminarlos por medio de las tabletas URATABS del Dr. Southworth, que han demostrado ser sumamente eficaces en millares de casos en que otros remedios fueron ineficaces.

Con el fin de beneficiar a los centenares de pacientes que no pueden visitar su clínica, el doctor Southworth ha puesto a la venta sus tabletas URATABS en gran número de boticas donde es posible obtenerlas en cajitas con dosis para diez días. Considérese que las tabletas URATABS han proporcionado rápido alivio a millares de personas por lo que cuantos sufran de las vías urinarias harán bien en probar esta gran medicina, con la seguridad de que habrá de proporcionarles el mayor beneficio. De venta en todas las boticas de la localidad.

Ext. Alt 9

Ferrocarriles Unidos de la Habana

PARA LAS FIESTAS DE CANDELARIA
EN
MOCHA
JUEVES 2 DE FEBRERO DE 1928
IDA Y VUELTA
Primera: $3.30 Segunda: $1.70

Salidas de Estación Central: 6.20 A. M., 8.02 A. M., 10.43 A. M., 4.43 P. M., 8.55 P. M. y 11.30 P. M.

Regreso de Mocha: 10.37 A. M., 1.44 P. M., 5.01 P. M., 8.10 P. M. y Viernes día 3 a las 5.29 A. M., después del baile.

La Administración

ALIVIO PERMANENTE DEL
REUMATISMO

Deje que las Píldoras DeWitt quiten sus dolores y le ayuden que recobre la buena salud y la fortaleza

Sr. Flury (del retrato)

HAGA frente a la verdad y reconozca que su reumatismo realmente es una enfermedad grave. Después considere cual es el mejor tratamiento—el método más probable para dar alivio pronto y duradero—y ciertamente escogerá las Píldoras De Witt. Lea lo provechoso que han sido en el caso del Sr. L. Flury, de Wildermuth, quien escribe:—

"Me sentí tan mejorado después de haber tomado la primera dosis de Píldoras De Witt, que me hice el firme propósito de perseverar, y es para mi motivo de gran satisfacción el poder afirmar que en seis días me curé completamente del Reumatismo que me azotó durante tanto tiempo."

Vd. puede conseguir resultados igualmente buenos si haga de las Píldoras De Witt un ensayo razonable, porque las citadas píldoras limpiarán y fortalecerán los riñones débiles de manera que pueden librar así su sistema del dañino ácido úrico, que es la verdadera causa de su reumatismo. Compre hoy una caja y podrá ver lo bueno que le harán.

Pida distintamente a su farmacéutico

PILDORAS
De WITT
para los riñones y la vejiga

Tome las Píldoras DeWitt para reumatismo, dolor de espalda, lumbago, ciática, dolor de riñones, dolores en las articulaciones y pies o tobillos hinchados, escozor al orinar, cálculo, mal de piedra, y en todos los casos darán alivio pronto y beneficio permanente.

PUJANTE

Para vencer en las luchas de la vida, hay que ser pujante, prepotentes, vigoroso, enérgico y activo. Las fuerzas físicas que desgasta el tiempo, los males y los años, se recuperan tomando la Píldoras Vitalinas. Tómelas si siente decaídas sus fuerzas físicas, su vigor y sus fuerzas.

Fajas
TREO

La que Vd. necesita la encontrará en el surtido TREO por exigente y caprichosa que sea.

Slip-on

Cualquier faja TREO puede Vd. llevarla puesta el día entero, todos los días, sin sufrir la menor molestia.

Brassiere Girdle

Hay muchos modelos de confección moderna y precios diversos, especialmente apropiados a sus necesidades, sea usted gruesa o delgada.

Clasp Front—Brocade, Elastic Inserts

Cada modelo es una creación original de TREO. De venta en todas las buenas tiendas.

Sportslette

Anúnciese en el "Diario de la Marina"

CRONICA CATOLICA

TERCER CENTENARIO DE LA ENTREGA DE LA IMAGEN DEL NIÑO JESUS DE PRAGA A LOS P.P. CARMELITAS

TERCER DIA DEL TRIDUO DE LA CONMEMORACION

Misa de Comunión General por Monseñor Estrada.—Misa solemne. Sermón por Monseñor Ruiz.—Brillante parte musical.—Piadoso ejercicio. Sermón por el Superior de los Carmelitas. Procesión. Consagración e imposición de medallas. Despedida

El domingo 22 del actual, tuvieron lugar en el templo parroquial de Nuestra Señora del Carmen, los solemnísimos cultos del tercer día del Triduo en conmemoración del Tercer Centenario de la entrega a los Padres Carmelitas de la Milagrosa Imagen del Niño Jesús de Praga.

Misa de Comunión general.—A las 7 1|2 a. m. celebró la Misa de Comunión general, Monseñor Pedro González, Arzobispo de Attalia, Terciario Carmelita, asistido del R. P. Fray Justo del Niño Jesús, Director de la Archicofradía del Niño Jesús de Praga, y de los acólitos Raúl Rodríguez y Augusto Aneiro. Misa y Comunión fueron armonizadas por el Coro parroquial, bajo la dirección del R. P. Fray Agustín del Sagrado Corazón de Jesús.

El banquete eucarístico estuvo concurridísimo, dando ejemplo de fervorosa piedad, la Venerable Orden Tercera del Carmen y los cofrades del Niño Jesús de Praga.

Misa solemne.—A las 9 a. m. hizo la entrada en el templo carmelitano, el Excelentísimo y Reverendísimo Señor Arzobispo de la Arquidiócesis Monseñor Manuel Ruiz.

Fué recibido por la Comunidad y la Junta Directiva de la Venerable Orden Tercera del Carmen.

Instalado en el trono el Prelado, dió comienzo la Misa solemne, oficiando de Preste, el R. P. Fray Juan de la Cruz, Teniente Cura de la Parroquia y Subprior de la Comunidad Carmelitana de la Habana, asistido de los Padres Fray Carmelo de la Santísima Trinidad, C. D. y el Presbítero Emilio Rodríguez.

Fungió de Maestro de Ceremonias, el R. P. Fray Justo del Niño Jesús, ayudado del Hermano Eusebio, de Santa Teresa, C. D. y de los acólitos Raúl Martínez, Augusto Aneiro y Rodríguez, Isauro Vázquez, Julio Cobas y José de Jesús Abert.

Concurrieron los niños Rafaelito Cuéllar Zayas, Panchito Zayas Laguardia, Panchito Cuéllar Romero y Mariano Averhoff, vestidos de Carmelitas y la niña Margarita Madrazo, vestida de princesa con su dama, la niña María Teresa Orts.

Sermón por Monseñor Ruiz.—Cantado el Santo Evangelio, ocupó la Sagrada Cátedra, Monseñor Ruiz, quien dió lectura al Santo Evangelio de la Dominica III después de la Epifanía, que refiere la cura de un leproso y del criado del Centurión.

Terminada la lectura evangélica, pronunció elocuentísimo sermón considerando a Jesucristo como Príncipe de la Paz.

Empieza el notabilísimo sermón, congratulándose de la reunión de los Delegados de Norte América y los de las 21 naciones americanas para laborar por el reinado de la paz y la justicia, entre las naciones, no solamente de este continente, sino de toda la tierra, porque para todos los hombres resonó en las alturas, el hosanna de paz al advenimiento de Jesucristo, Príncipe de la paz.

Saluda a los Delegados como Ministro del Príncipe de la paz e implora para ellos las luces del Espíritu Santo, a fin que iluminados por la luz de lo alto inspirados por la divina sabiduría, lleguen a alcanzar el establecimiento o más bien a restaurar la paz del corazón, porque ésta es la que falta. Y ésto, amados hijos, es una grandísima amargura dentro de la común alegría que causa ver en nuestra Patria, reunidos a tan ilustres delegados.

Se pregunta si hoy reina la paz del corazón y se responde examinando el estado social del mundo y en particular de la América, y cual cinta cinematográfica, van sucediéndose unas a otras las ambiciones y vicios que predominan en el corazón humano y que le tienen altamente conturbado.

Demuestra que sin la paz del corazón no hay paz posible en el mundo, porque el egoismo que domina, levanta a unas clases sociales contra otras.

Sólo Jesucristo puede traer la paz, porque sólo El puede desterrar ese egoismo por que El es el gran Demócrata, que a todos los hombres predica la igualdad al decirles, que todos son hermanos y al exigirles, antes que el sacrificio, el corazón contrito, ordenándoles dejar la ofrenda al pié del altar y antes de ofrecerla reconciliarse con su hermano, si alguna desavenencia conturba su corazón.

Pero para establecer esta paz del corazón, hay que empezar por reconocer los derechos del Divino Legislador, y hoy con profundísima pena se ve, que se prescinde de El, cuando no se le persigue, castigando a los que le aman y le sirven.

Exhorta a pedir fervorosamente a Jesús Príncipe de la paz, que ilumine los entendimientos y fortalezca los corazones de los legisladores a fin de que reconociendo los derechos de Dios le den la debida gloria en las leyes, para que a su vez El nos recompense con la paz del corazón y con ella la paz universal será un hecho.

Una enorme concurrencia escuchó al sabio Prelado de la Arquidiócesis de San Cristóbal de la Habana con religiosa atención, haciendo grandes elogios del sapientísimo sermón.

La parte musical.—Un magnífico coro mixto, acompañado de orquesta y órgano, bajo la dirección del maestro Jaime Ponsoda, interpretó magistralmente la Misa a tres voces del Abate Laurencio, Perosi: **"Adoremus in eternum Santísimo Sacramento"**, de Haller y el Himno al Niño Jesús de Praga del R. P. Fray Nicanor del Niño Jesús, C. D.

Resultó brillantísima la parte musical, que mereció unánimes elogios.

Desfile.—A las once se inició el desfile de la concurrencia, que salió altamente complacida de la grandiosidad de los cultos tributados al Niño Jesús de Praga.

Por la tarde.—A las 4½ de la tarde tuvieron lugar los siguientes cultos:

Piadoso ejercicio.—El R. P. Fray Rodrigo del Niño Jesús, dirigió el rezo del Santo Rosario y un piadoso ejercicio al Niño Jesús.

Sermón.—Cantado varios motetes, el R. P. Fray José Vicente de Santa Teresa, Superior de la Comunidad, pronunció el tercer sermón del Triduo.

Estas fiestas dice que son familiares, y que por esta circunstancia habló para la familia, versando el sermón del primer día sobre la constitución de la familia cristiana.

El segundo sobre la indisolubilidad del lazo matrimonial.

Hoy nos corresponde hablar de la educación que se debe dar a los hijos, fruto bendito del matrimonio.

El docto orador demuestra grandes conocimientos en la ciencia pedagógica de la educación, que desenvuelve con gran claridad dentro de una gran profundidad de concepto, hacen el amor a Dios y al prójimo por Dios, que Jesucristo nos enseñó.

Los tres sermones del P. José Vicente fueron un alegato formidable en favor de la conveniencia social, que reporta a la humanidad, la cristianización de la familia cristiana, que evitará que esta perezca en la disolución de que se halla amenazada por la ruptura del vínculo conyugal y una educación desprovista de toda religión. Y como muy bien dice el sabio Fareday, "La Religión es esencialísima a la vida de los pueblos, que perecen y mueren, cuando de ella prescinden".

Procesión.—Después del gran sermón, la venerada imágen del Niño Jesús de Praga, fué llevada magestuosamente por las naves del templo por los cuatro niños carmelitas, a que anteriormente nos referimos.

El orden procesional fué el siguiente: Cruz y ciriales, niñas de primera Comunión en filas de a cuatro, Colegios de las Madres Josefinas, Oblatas de la Divina Providencia y Sagrado Corazón de la Madre Hurtado, en dos hileras y en el centro las niñas y niños cofrades, estandarte conmemorativo del Tercer Centenario portado por la señorita Lilian Rojo y las borlas por Estefani Rodríguez Capote y Ramón Lagunas; niño Rosendo Camino con primoroso cesto de flores, las niñas Olga y Caridad González, vestidas de ángeles, andas con la imágen del Niño Jesús, cuyas cintas recogían las señoritas María Luisa Milagros Zorrilla, Elena Grande, Georgina y Margarita Cuéllar.

Detrás de la Imagen de capa el R. P. Mateo de la Santísima Trinidad, asistido de los Padres Carmelo y Rodrigo, C. D. y presidiendo la Princesa Madrazo con sus pajes Manolo Fernández Valle y Luis Garrigó.

Dieron escolta de honor a la procesión los Padres Juan de la Cruz y Justo del Niño Jesús, el Hermano Eusebio y el joven César García.

Resultó muy magestuosa.

El coro parroquial con la cooperación de los Padres Agustín del Sagrado Corazón, C. D. y Enrique de la Virgen del Carmen y el Terciario Carmelita señor Jaime Ponsoda, cantó bellísimos motetes en honor al Niño Jesús de Praga, durante la grandiosa procesión, que fué admirada y celebrada por un numeroso concurso de fieles.

Consagración e imposición de medallas.—Recogida la procesión se procedió a la Consagración e imposición de medallas a los nuevos niños cofrades.

Rifa de una estatuita del Niño Jesús de Praga.—Se procedió a rifar la pequeña imagen del Niño Jesús de Praga, que sirvió en la representación de la entrega de la Imágen del Niño Jesús de Praga, de que dimos cuenta en la Crónica de ayer.

Correspondió al número 385 que poseía Felicia Vázquez.

Despedida.—Se cantó solemnemente la despedida al Niño Jesús, con la cual se puso dignísimo remate a las glorias fiestas del Tercer Centenario de la entrega de la Imágen del Niño Jesús de Praga a los Carmelitas.

En estas solemnísimas fiestas, tuvieron a su cargo la mesa de colectas, las distinguidas damas, Nieves Fernández, viuda de Avendano y Rosa María Andreu.

Felicitación.—Muy complacidos felicitamos a la Directiva y de un modo especialísimo a la Presidenta señora Camila González Chaves viuda de Lombillo y al Director Padre Justo del Niño Jesús, por el grandioso éxito alcanzado.

LA FIESTA DE SANTA ANGELA DE MERICI EN LA IGLESIA DE LAS URSULINAS

Según ha concedido el Sumo Pontífice Pío XI a petición de la Superiora General de las Madres Ursulinas, en lo sucesivo a contar desde este año se celebrará la fiesta de Santa Angela Merici Fundadora de las Ursulinas hoy 27 de Enero, fecha en que se conmemora su muerte, en vez del 31 de Mayo como se venía celebrando anteriormente.

Con tal motivo hoy 27 del corriente se celebrará en el Colegio de las Rvdas. MM. Ursulinas solemnísimas fiestas.

A las 8 y media a. m. misa solemne de ministros a toda orquesta y voces en la que predicará el Excmo e Ilmo. señor Arzobispo de la Habana.

En las horas de la tarde se celebrará una velada literaria musical.

GRANDES FIESTAS EN EL COLEGIO SAN FRANCISCO DE SALES EL DIA 29

El próximo día 29, festividad de San Francisco de Sales, Patrono de los Escritores Católicos, celébrase en el Colegio del propio nombre que en el reparto Buenavista dirigen las Hermanas de la Caridad, solemnísimas fiestas.

A las 7 y media a. m. misa de Comunión general armonizada a la que asistirán todas las ex-alumnas.

A las 9 a. m. misa solemne de ministros a toda orquesta y voces en la que predicará un elocuentísimo orador sagrado.

Por la tarde, a las cuatro, se celebrará una gran velada literario musical.

En su oportunidad daremos el programa definitivo.

MISA AL NIÑO JESUS DE PRAGA EN LA IGLESIA DEL CARMEN

La señora Rosa Herrera viuda de Menéndez, invita a la misa que en honor del Niño Jesús de Praga, se celebrará el próximo día 28 a las 8 y media de la mañana en la iglesia Parroquial del Carmen.

Se invita por este medio a todos los devotos del milagroso niño para que asistan a tan piadoso acto.

SOLEMNES HONRAS FUNEBRES POR EL PBRO. DR. JUSTO L. FALCON

A las ocho y media ante meridiano tendrá lugar mañana solemnes honras fúnebres en el templo de Nuestra Señora de la Caridad, por el eterno descanso del Presbítero Justo L. Falcón.

CULTO CATOLICO PARA HOY

En la Parroquia del Vedado, solemne función al Santísimo Sacramento por el Jubileo Circular.

En San Francisco, solemne función a Jesús Nazareno, a las nueve ante meridiano.

A las siete y cuarto pasado meridiano, Corona Seráfica y Vía-Crucis.

En la Parroquia del Carmen, solemne función al Santo Cristo de la Agonía con el plausible motivo de inaugurarse su altar. Después de la Misa, consagración al Crucificado.

En el templo de Reina, a las ocho ante meridiano, Misa cantada con exposición del Santísimo Sacramento. A las nueve ante meridiano, Junta de Celadoras. A las ocho de la noche, junta de la Directiva de la Anunciata.

En las Ursulinas, a las nueve, solemne función a Santa Angela de Merice.

En los demás templos, Misa cantada a Jesús Nazareno.

CULTO CATOLICO PARA MAÑANA

En la Parroquia del Vedado celebra el Tercer Turno de la Sección Adoradora Nocturna de la Habana, Vigilia ordinaria de Turno, a las 10 de la noche.

En el templo del Corazón de Jesús, a las ocho ante meridiano, celebra la función mensual la Archicofradía del Purísimo Corazón de María por la conversión de los pecadores.

Se encarece la asistencia a los cofrades.

En los demás templos, Misa y Salve cantada en honor a la Santísima Virgen María.

¡ACUERDESE DE LOS PERIODISTAS!

El próximo domingo es la fiesta de San Francisco de Sales, Patrón de los periodistas. Acuérdate de orar por ellos y de ayudarles. — (De la Revista Católica de los Jesuistas del Paso, Texas).

Ora, sí, cristiano lector, por los periodistas, que buena falta les hace, para que Dios les ilumine y fortalezca.

IGLESIA PARROQUIAL DE JESUS DEL MONTE

Solemnes cultos al Glorioso Niño Jesús de Praga.

Habrá un Tríduo los días veinte y siete y veinte y ocho que será después de la misa de ocho.

El domingo veinte y nueve a las nueve de la mañana, misa solemne de Ministros, ocupando la Sagrada Cátedra el Pbro. M. Argüelles; el Coro estará a cargo de las niñas de la Domiciliaria dirigidas por Sor Concepción.

Antes de la misa se impondrán medallas y se hará la consagración al Glorioso Niño Jesús de Praga de todos aquellos niños y niñas del catecismo, Pajes del Santísimo y los que estén en la lista que se está haciendo.

La fiesta es a devoción de la señora María Julia Fáez de Pla, ferviente devota y Camarera del Glorioso Niño.

El Párroco que suscribe ruega a sus feligreses su asistencia.

Mons. Manuel Menéndez.

NUEVOS ALAMBIQUES

para DESTILAR y RECTIFICAR RON, AGUARDIENTES ALCOHOLES, etc.

DEROY FILS AINÉ
CONSTRUCTEUR
75, rue du Théâtre.
PARIS

GUIA PRÁCTICA del Destilador de AGUARDIENTES, ESENCIAS, etc. MANUAL del fabricante de RON y TARIFA ILUSTRADA enviados franco.

Muebles a Plazos

DE TODOS ESTILOS Y PRECIOS

Visítenos antes de amueblar su casa o su oficina

ALQUILAMOS SILLAS EN TODAS CANTIDADES

La Casa Grande

ANUNCIO DE VADIA — MONTE 180 — TEL A 3606

Mate Estos Peligrosos Insectos

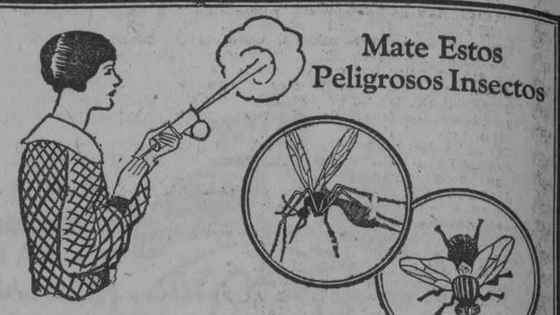

FLY-TOX penetra las grietas y rendijas en donde se esconden los insectos. Hará salir de allí a moscas y mosquitos,, cucarachas, hormigas, polillas,—entonces, otra rociada a de Fly-Tox, y morirán.

MOSQUITO Y MOSCA—Ambos son azote del hogar y es preciso destruirlos por completo.

Fly-Tox no tiene igual como un medio conveniente y efectivo de hacer desaparecer del hogar *toda clase* de plaga de insectos.

Es inofensivo a la gente y los animales. Se evapora con rapidez. No deja mancha. Tiene fragancia agradable.

De venta en farmacias, ferreterías, bodegas y tiendas mixtas.

REX RESEARCH CORPORATION
Toledo, Ohio, U. S. A.

"Se Le Devolverá Su Dinero Si No Mata"

FLY-TOX

(Se pronuncia Flay-tox)

"Mata Moscas, Polillas, Mosquitos, Pulgas, Chinches, Cucarachas y toda clase de Insectos Caseros."

Unicos Distribuidores para Cuba:
ROQUE Y FRANCESCHI
Apartado 2196 Habana

8

I. VILLARREAL

TALLER DE REPARACIONES, NIQUELADO Y CILINDROS DE GOMA. — REPARAMOS TODA CLASE DE MAQUINAS DE ESCRIBIR Y DE SUMAR.

Máquinas de escribir y de sumar, nuevas y reconstruídas de las mejores marcas.

Efectos de escritorio en general, sellos de goma.

TELEFONO A-5529.
HABANA, 122 y 124.
HABANA.

Lamparas Miller

El Encanto de una Habitacion Bien Alumbrada

Lo que la delicadeza es a una mujer, lo es una lámpara a una habitación. Agrega una indefinible nota de encanto en el ambiente.

Las lámparas deben ser escogidas con un cuidado tal, que lo mismo si han de ser vistas de día o de noche, la tibieza de su iluminación y la riqueza de su tono, deben imprimir al cuarto, ese matiz que ofrece el verdadero arte en decoraciones interiores.

En el diseño de las lámparas Miller, la pantalla y el estante han sido considerados como medios para un fin y no como fines, por sí mismos. Cada lámpara Miller, es bella y esencialmente correcta, desde el punto de vista de iluminación perfecta.

GENERAL ELECTRIC COMPANY OF CUBA

M.E.C.D. 2016

TELEFONOS
A-3716 Y A-2803

MANTELERIA FINA A precios exclusivos de estos grandes Almacenes

Nuestro surtido en juegos de mantel comprende la mayor variedad de estilos y calidades, a la vez que nuestros verdaderos precios de almacén, ofrecen a la buena ama de casa la excepcional oportunidad de economizar mucho dinero y llevar mercancía fina; vea algunos precios:

JUEGOS DE MANTEL 150x150 con 6 servilletas 36x36 de fleco, en colores rosa, azul, verde nilo, amarillo, rojo y blanco, a.. $1.40 el juego
JUEGOS DE MANTEL 160x160 con 6 servilletas 36x36, con dobladillo de ojo, en color blanco con franja de color, y también en colores enteros, fresa, azul, lila, amarillo, rojo y verde, a.. $2.40 el juego
JUEGOS DE MANTEL DE HILO PURO, 160x160, con 6 servilletas 40x40, en blanco con franja de color y en colores enteros, fresa, azul, rojo, amarillo, verde y lila, a.. $3.99 el juego
JUEGOS DE MANTEL DE HILO PURO, con 6 servilletas de 60x60, con dobladillo de ojo, blanco con franja de color y colores enteros: fresa, azul, verde, amarillo y lila, a.. $5.50 el juego
JUEGOS DE MANTEL DE WARANDOL BLANCO, con estampaciones de color, muy originales y de gusto, tamaño 140x140 y 6 servilletas 45x45. (No destiñen), a.. $2.50 el juego
JUEGOS DE MANTEL DE GRANITE, 160x160 con 6 servilletas 60x60, con bordados muy finos, a.. $6.75 el juego
JUEGOS DE MANTEL DE GRANITE, 160x200, con 6 servilletas 60x60 con finísimos calados y bordados, a.. $7.50 el juego
JUEGOS DE MANTEL DE ALEMANISCO DE HILO PURO, blanco, 160x200 con 12 servilletas 36x36, a.. $8.00 el juego
JUEGOS DE MANTEL DE GRANITE, 160x240, con 12 servilletas 60x60. Calidad muy fina, con bordados y calados, a.. $11.50 el juego

NOTA A COMERCIANTES Y VENDEDORES:—Tenemos para ustedes lo que necesiten del ramo, a los precios más bajos de plaza.
FIJESE BIEN!—No se equivoque cuando venga a estos almacenes. Esta casa no hace esquina!

LOS NUEVOS BILLETES FRANCESES DE 50 FRANCOS

PARIS, enero 25 (U. P.)—El Banco de Francia gusta de mantenerse a la altura de los tiempos. Está emitiendo un nuevo billete de cincuenta francos, que se semeja mucho al de cinco francos. El nuevo billete es una obra de arte futurístico, adornado con Cupidos, y con una Minerva que descansa sobre un banco de mármol azul de sus labores.

Para combinar utilidad con belleza, Mercurio aparece trabajando y lleva en sus manos un pergamino en el cual está grabado el precepto del Código penal de Francia que castiga a los falsificadores de billetes.

UNA HERENCIA DE 107 MILLONES DE PESOS

NUEVA YORK, enero 25 (U. P.)—Una herencia de $107 millones 52.495 ha dejado la difunta Ana M. Harkness, viuda de Esteban V. Harkness, que fué uno de los primeros socios de Rockefeller el viejo. La difunta recibió de su marido en 1888 cincuenta millones de pesos, y otras donaciones por cuarenta millones. Las contribuciones que tendrán sus herederos que satisfacer por el concepto de trasmisión de herencia pasarán de $18.000.000.

CARNAVALES

Para bailar y pasear, tenemos los más nuevos zapatos de TISU BROCADO

Los más bonitos y modernos zapatos de charol y de colores

los zapatos de niñas y niños más sugestivos y originales

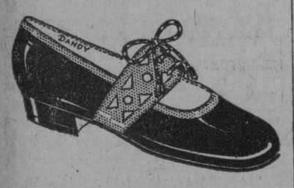

TERMINADO NUESTRO BALANCE GENERAL, hemos hecho una rebaja considerable en nuestros precios.

VENTA BALANCE
LA LUCHA
AGUILA Y ESTRELLA

SENSACIONAL VENTA DE ENERO

Tarlatanas, todos los colores, a 5 y 10 cts. vara.
Muselina suiza, todos los colores, a 16 y 26 cts. vara.
Tul ilusión de seda, todos los colores, a 20 cts. vara.
Raso de seda, todos los colores, a 25 cts. vara.
Tisú de Metal, todos los colores, a 70 cts. vara.
Seda espejo, todos los colores, a 49 cts. vara.
Seda espejo superior todos los colores, a 53 cts. vara.
Terciopelo, todos los colores, a 50 cts. vara.
Cretonas de flores a 19 y 25 cts. vara.
Galón dorado y plateado a 10 cts. vara.
Cintas de seda núm. 5, todos colores, a 5 cts. vara.
Flecos de seda, todos los colores, desde 25 centavos en adelante.
Buratos gran surtido en colores, a 80 cts. y $1.50
Chiffon y Crepé de China a 75 cts. vara.

La Epoca NEPTUNO Y S. NICOLAS TELEF. A-4244

TANGLEFOOT

Papel y Rocío Tanglefoot, universalmente conocidos. El papel es un higiénico y económico destructor de las moscas. El rocío, líquido, mata todos los insectos caseros. De venta en los mejores almacenes y tiendas.

¡Ese dolor en la espalda!

CUANDO se sufre de dolor en los riñones, cada respiro es un gesto de dolor, cada movimiento, un quejido. ¿Es necesaria esa tortura? NO. El Emplasto para los Riñones, marca "Red Chain" de Johnson es su salvación.

Aplíqueselo inmediatamente a la espalda, sobre los riñones, y en breve tiempo el dolor habrá desaparecido como una horrible pesadilla. Igualmente eficaz para resfriados, tos y bronquitis es el Emplasto de Belladona de Johnson. No hay botica que no los venda.

Fabricados por Johnson & Johnson, los más importantes productores de apósitos quirúrgicos en el mundo.

Johnson & Johnson
NEW BRUNSWICK, N. J. E. U. A.

HABANERAS

(Viene de la página 5)

EL BAILE DE LA PRIMAVERA

UN ACONTECIMIENTO SOCIAL

Señalada deferencia.
Digna de hacerse pública.

En carta atentísima que recibo del comandante Rogerio Zayas Bazán, ilustre Secretario de Gobernación, se sirve comunicarme que ha sido transferida la proyectada visita a Isla de Pinos de los Delegados a la VI Conferente Interamericana en atención a coincidir la fecha del viaje con la del Baile de la Primavera.

El señor Presidente de la República, organizador de la excursión, quiso complacer así los deseos de cuantos patrocinamos esa fiesta.

Gran fiesta de mañana.

En el Nacional.

Rasgo tan delicado no podía por menos que tener de nuestra parte un reconocimiento y una gratitud.

Nada parece ya necesario decir relacionado con el Baile de la Primavera.

En él se halla concentrada en estos momentos la atención de toda la sociedad de la Habana.

Su éxito está garantizado.

Grande, resonante...

Tanto para el baile como para la gran matinée infantil del día siguiente, primer Domingo de Carnaval, ha recibido regalos innumerables la Comisión Organizadora.

Se destinarán todos a los premios que van a ser otorgados en concursos diversos.

En las vidrieras de **El Encanto**, llenas de disfraces carnavalescos, se exhiben dichos regalos.

Allí están.

Desde la mañana de hoy.

EN HONOR DE LA PRENSA

En bahía.

Una recepción el martes.

Ha sido dispuesta en honor de la prensa habanera a bordo del **California**, nuevo y lujoso vapor de la **Panama Pacific Line**, que llegará ese día en su viaje inaugural entre Nueva York, Habana y San Francisco de California.

Hermoso barco.

De 32.000 toneladas.

Las invitaciones, que suscribe **The Bacarisse Steamship Agency**, son para las cuatro de la tarde.

Media hora antes saldrá el remolcador **Cuba** del Muelle de San Francisco con los invitados.

Son éstos los directores de periódicos en grupo numeroso.

Del DIARIO DE LA MARINA, doctor José I. Rivero; de **El Mundo**, señor Antonio G. Mora; del **Heraldo de Cuba**, ingeniero Gustavo González Beauville; de **La Prensa**, señor Víctor Bilbao; de **Bohemia**, señor Miguel Angel Quevedo; de **Mercurio**, señor Luis López Méndez; de **Neptuno**, señor Enrique J. Torrás y del **Heraldo Comercial**, señor Alfredo Santiago.

De **El País**, el señor Alfredo Hornedo, como invitado especial.

Otro grupo.

De los Administradores.

De **La Lucha**, señor José Hernández Guzmán; de **El País**, señor Manuel Camío; de **El Comercio**, señor Alvarez del Real; de **La Discusión**, señor Tomás Juliá; del **Diario Español**, señor Adelardo Novo, y de **Carteles** señor Alfredo T. Quílez.

De las publicaciones americanas figuran en la lista de invitados el editor del **Havana Post** Mr. J. T. Wilford; el del **Evening News**, Mr. Roy Hurbult; el del **Havana Evening Telegram**, Mr. John A. Steverding y el del **Time of Cuba**, Mr. F. O'Brien.

Además, la editora de **A. Ch. of Commerce Bullett**, Mrs. Adair Wheeler y el asesor del **Evening News**, Mr. A. D. Roberds.

Pancho Pérez, Adolfo Roqueñi, Carlos Taboada y José Causse, reporters del Puerto.

Mrs. Elizabeth Healy, del **Havana Post** y Mrs. Prunella Wood, del **Havana Evening Telegram**, de la información social.

Y el decano con el grupo de la crónica, formado por Alberto Ruiz, Julio de Céspedes, Eduardo Cidre, Pablo Alvarez de Cañas, Mauricio López Aldazábal, Luis Escala Millán, A. Martínez y Víctor Manuel Sánchez Toledo.

Breve la recepción.

De cuatro a cinco

CONSERVATORIO NACIONAL

Por cuatro días.

En horas distintas.

Ejercicios artísticos de los grados superiores de piano y violín en el Conservatorio Nacional de Música.

Organizados por el director de tan brillante institución, el maestro Hubert de Blanck, figura de altos prestigios en el profesorado musical de Cuba.

Darán comienzo el domingo.

Por la mañana.

Señalados están para las nueve y media en la ya histórica Sala Espadero.

Llenarán este turno inicial las alumnas del quinto grado Ofelia Montalván, Narcisa Alvarez, Carmelina Amador de los Ríos, María Luisa Aldereguía, Estela Luege, Ofelia Santos, María Victoria Alvarez, Esther Ajamil, Carmen Pérez Fernández Roces, Emilia Villaverde, Fulgencia Alvarez, Noemí Castro, Lourdes Budó, Denis González, Alicia Corbato, Aleida Campanioni, Carmen Quintana, Cecilia Amalia Folla, Margarita Manzanilla, Silvia Díaz de Villegas, Consuelo Díaz de Villegas, María Antonieta Pérez, Gloria López Moreno, Terina Meléndez, Lucila Salceido, Corina Aballí, Ana María García Robiau Julia Fernández, Alicia Castellanos, Gloria Descamps, Inés Fernández, Rosa María González, Elena Fernández, Catalina Andino y Zoila Guedes.

Además un alumno.

Alfredo Levy.

Los ejercicios del sexto, séptimo y octavo grado se efectuarán, respectivamente, en los días primero, 2 y 4 del próximo febrero.

Siempre por la tarde.

A las cuatro y media.

Preparándose están varios conciertos por alumnas, ya hoy pianistas, que han obtenido Medalla de Oro del Conservatorio Nacional.

En este número se cuentan Ofelia Fernández, Nena Moré, Aurora Alvarez Godínez, Cuca Cómdom, Rita María Lozano y María Emma Botet.

Conciertos todos que se organizarán bajo la dirección de la señora Margot de Blanck de Coro.

El primero de Teddy Risech.

En fecha cercana.

VALDIVIA

1927-1928.

Primer aniversario.

Cúmplese en la fecha de mañana del fallecimiento de un amigo y compañero inolvidable, el señor Aniceto de Valdivia y Sisay, nuestro Conde Kostia del periodismo y de las letras.

Con tal motivo se celebrarán solemnes honras en sufragio de su alma, a las nueve de la mañana, en la Iglesia del Angel.

Dispuestas por su viuda.

Y por sus hijos.

DESPEDIDA

Rumbo a Nueva York.

Por la vía de la Florida.

Embarca hoy en viaje de negocios el señor Alejandro Texidor en unión de su gentil esposa Cuca Pons.

Corta será su ausencia.

¡Felicidades!

Continúa en la página NUEVE

REGALOS DE BODA

La calidad, el arte, y belleza distintiva de todo cuanto le ofrecemos en nuestro selecto y variadísimo surtido—ya sea del más modesto precio o de valor considerable—le augura a su elección el más completo éxito. Tenemos preciosidades en joyas y otras prendas de uso personal, adornos, objetos de arte.. Para la novia, para el novio, y para embellecer el nuevo hogar.

La Casa Quintana
LA CASA DE LOS REGALOS

Mathilde Cumont

Tiene en exhibición los
VESTIDOS
de tarde y noche, recibidos últimamente
SOMBREROS
siempre los más chic y de última moda.
CHALES
combinación especial y tonos muy bonitos.
BOLSAS
un surtido muy extenso.
ROPA INTERIOR DE SEDA
de la mejor calidad y confección.
PRADO 88 y 96

ANUNCIESE EN EL "DIARIO DE LA MARINA"

Adquiera el hábito: lea este anuncio todos los días. Lo hacemos para ayudarle a ud. a comprar bien gastando poco dinero.

LA CASA GRANDE

GALIANO Y SAN RAFAEL. FUNDADA EN 1887
TELF. CENTRAL PRIVADA: LLAME AL M-7934

$4 — $6

$5

Tres únicos precios de nuestra extraordinaria liquidación de zapatos de alta calidad.
Todos son modelos finísimos importados de Suiza y Estados Unidos.
Cualquiera de ellos vale más del doble de la cantidad que usted va a pagar hoy por el par que necesita.
Esta oportunidad rara vez podrá volvérsele a presentar.
Mañana es día festivo.
Haga sus compras hoy.

VESTIDOS

No olvide que para las ya próximas fiestas de CARNAVAL, LA CASA GRANDE le ofrece una bonita y espléndida colección DE VESTIDOS CONFECCIONADOS EN TELAS SUPERIORES, a

$8.50 $12.50 $17.50 $22.50

Además: una sección especial de magníficos vestidos al increíble precio de

$ 3.50

FAJAS

Fajas Tubulares de Cutí Brocado y Elástico inmejorable, rebajadas de $3.75

a $ 2.50

Fajas Madame X, legítimas, acabadas de recibir, cerradas al frente y cordón por detrás al precio inverosímil de

$ 3.50

(solo por una semana)

MEDIAS

Medias de seda Rayon de muy buena calidad a
$ 0.65

Medias de seda en todos los colores de moda rebajadas a
$ 0.90

Medias de seda pura de gran duración en todo el surtido de colores rebajadas a
$ 1.75

la casa de los precios populares en el barrio aristocrático

M.E.C.D. 2016

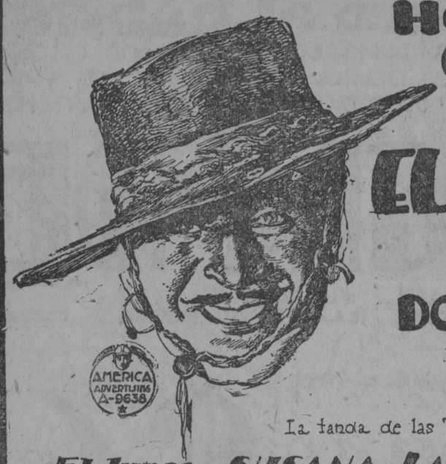

HOY CAMPOAMOR HOY

EN TODAS LAS TANDAS

EL GAUCHO

por

DOUGLAS FAIRBANKS

secundado por LUPE VELEZ

la película mas interesante de DOUGLAS

La tanda de las 7, el mismo precio de la Matinee

El lunes SUSANA LA PIANISTA por CORINE GRIFFITH.

EL GRAN ESTRENO DE ESTA NOCHE EN MARTI

La carroza del Rey, conduciendo al Embajador de Cuba en España, seguida de la brillante Escolta Real. Uno de los detalles más interesantes de "Hispania", la regia producción que hoy, tarde y noche, se exhibirá en "Martí".

El drama de EGHEGARAY en película Mancha que Limpia

En el Teatro MARTI :-: Febrero 3, 4, 5, 6

740 5d alt. 23 25 27 29 31

HOY VERDUN HOY

FERNANDEZ PRESENTA

la gran pelea a 15 rounds en oposición del Campeonato de peso ligero completo del Mundo, entre el Campeón

TOMMY LOUGHRAN

VS. LOMSKY

(ESTRENO EN CUBA)

Positivamente la más sangrienta pelea de boxeo que se conoce en los anales de la historia de este deporte.

El Campeón luchó bravamente hasta poder vencer por puntos.—El más grande acontecimiento pugilístico del año—

DERECHOS CONTROLADOS, POR LA COMPAÑIA CINEMATOGRAFICA CUBANA

VIRTUDES 36

HOY Teatro PRADO HOY

LA MAS COMICA DE LA PANTALLA

LOS APUROS DE ANATOLIA

"NAUGHTY BUT NICE"

Venga a reir durante hora y media con la mas graciosa de las películas de COLLEN MOORE

Un nuevo exito de FIRST NATIONAL la aristocracia de las peliculas

PROXIMOS ESTRENOS

SUSANA LA PIANISTA por CORINE GRIFFITH y TOM MOORE

"MATA HARI LA BAILARINA ROJA"

RIVIERA

Hoy: Día de Moda, LOS AMORES DE UNA CORTESANA

El Barítono Pulido cantará en el Riviera el día 3

Para hoy, en las tandas elegantes, como día de moda se estrenará la magnífica producción francesa que presenta Edelberto de Carrerá, titulada LOS AMORES DE UNA CORTESANA, interpretada por León Mathot y artistas de la Comedia Francesa.

En la tanda de ocho y cuarto: EL FARO DE LAS ALMAS, por la encantadora Vera Reynolds.

Mañana: la grandiosa cinta de la Paramount, EL DESTINO DE LA CARNE, por el formidable actor alemán Emil Jannings, uno de los actores más notables de la pantalla.

REY DE REYES: según la crítica, tal vez la mejor producción del año, donde trabaja William Boyd y realizada por Cecil B. de Mille, será estrenada en la semana próxima.

EL VIERNES 3: se ofrecerá una tanda especial, exhibiéndose la película SU HORA, por John Gilbert y el célebre barítono JUAN PULIDO el mago de los Tangos y las Canciones, cantará los mejores tangos y canciones de su repertorio.

La localidades no serán numeradas; pero como la demanda es enorme aconsejamos que separen con tiempo sus localidades.

FEBRERO 8: La linda POUPEE MERCY MESQUIDA ofrecerá en esa noche un magnífico concierto, reapareciendo ante el público en distintos números de bailes y couplets.

16—E. 27

Cine NEPTUNO

BEN HUR, la grandiosa producción de la Metro en NEPTUNO

La grandiosa superproducción de la Metro Goldwyn BEN HUR, cubre las secciones elegantes de cinco y cuarto y nueve y media hoy en el cine Neptuno.

Para estas exhibiciones de BEN HUR, quedan suprimidos todos los pases.

En la tanda inicial a las ocho y media se exhibe CHANG, la emocionantísima producción de la Paramount.

Mañana sábado FIESTA NACIONAL, en las tandas de cinco y nueve y media EL NIÑO LINDO, por Sid Chaplin y en la matinée infantil de una y media a cinco LA DAMA DE LAS CAMELIAS, por Norma Talmadge; MANCILLA, por Ronald Colman y Vilma Banky y LAS SIETE ESPOSAS DE BARBA AZUL, por Ben Lyon además de divertidas comedias.

El domingo PAJAMAS, por Olive Borden.

8—E. 27

Cine GRIS

A las cinco y cuarto y nueve y cuarto se exhibirá nuevamente, a petición, la grandiosa producción en doce actos titulada: MANON; drama de hermoso argumento maravillosamente interpretado por las famosas estrellas John Barrymore y Dolores Costello. Se completan estas tandas con Noticiero Metro No. 20.

A las ocho y cuarto estreno de la obra en siete actos A PUERTAS CERRADAS, por Jane Novak.

Mañana matinée a las dos con el siguiente programa: JORGE SE DECLARA, por Syd Saylor; EL DIAMANTE NEGRO, por Monte Blue y CALIFORNIA, por Tim McCoy.

A las cinco y cuarto y nueve y cuarto: ROPA BONITA, por Jobyna Ralston; Johnny Walker y Gertrude Astor.

Domingo 29 matinée: Novedades Internacionales No. 97; COMO UN CICLON por Reed Howes; y A GALOPE TENDIDO, por Hoot Gibson.

A las cinco y cuarto y nueve y cuarto: EL ANGEL DE BROADWAY, por Leatrice Joy.

Lunes 30: UN DRAMA EN EL MAR o EL NAUFRAGIO DEL HESPERIUS.

Martes 31: SABLES HEROICOS, por Tim McCoy.

Miércoles 1: ¡SEÑORAS ECHENSE ALGO ENCIMA!

6—E. 27

CINE LARA

Hoy viernes 27 de enero de 1928

A la una empieza la matinée del CINE LARA con el siguiente programa:

Actualidades mundiales.

La divertida cinta cómica titulada TAL SUEGRO TAL YERNO.

La interesante cinta por Sally O'Neil y Roy de Arcy titulada EL CALOR DEL HOGAR.

La interesante cinta interpretada por Olive Borden titulada PIJAMAS.

Por la noche el mismo programa de la matinée.

Mañana: HIJOS DEL DIVORCIO, CHANG y LOCURAS DE BROADWAY.

Domingo: LINDOS MODALES, LOS LOBOS GRISES DEL MAR y UN POBRE DIABLO.

6—E. 27

CINE TRIANON

LA ATRACCION DE LAS JOYAS hoy en TRIANON

Las tandas elegantes de hoy viernes de moda se cubren en el teatro Trianón, del Vedado, con LA ATRACCION DE LAS JOYAS, producción especial interpretada por Bert Lytell y Lois Wilson.

En la tanda de las ocho y media se exhibe VERDE Y ALEGRE por Luisa Fazenda.

Mañana sábado PASION, CONQUISTA Y AMOR, por Lewis Stone.

El lunes LA NOCHE NUPCIAL, por Lyil Damita.

Martes y miércoles EL GAUCHO, por Douglas Fairbanks.

El jueves BEN JUR, por Ramón Novarro.

Viernes y sábado EL DESCONOCIDO, por Lon Chaney.

13—E. 27

CINE VERDUN

"LA MUJER ADORA LOS DIAMANTES"

Para hoy en este acreditado salón cine se exhibirá tanto en la matinée de una y media como por la noche a las siete y media, una divertida cinta cómica seguida de "Melocotoncitos", por Vera Lewis; CHANG y LA MUJER ADORA LOS DIAMANTES, cinedrama de gran emoción por Paulina, Starke y finalmente la pelea de boxeo entre Tommy Loughram, y LOMSKY, en la que se discutió el campeonato ligero del mundo y que se celebró cuando la pelea Sharkey y Heeney.

Para mañana día veinte y ocho, CORAZONES FIRMES, por Mary Astor; CARIÑO DE VIEJO, por Bessie Love, y EL GATO Y EL CANARIO o EL LEGADO TENEBROSO, por Laura la Plante.

El domingo: LA DAMA DE LAS CAMELIAS, por Norma Talmadge.

10 E-27

TEATROS Y ARTISTAS

LA TEMPORADA DE CANILA QUIROGA

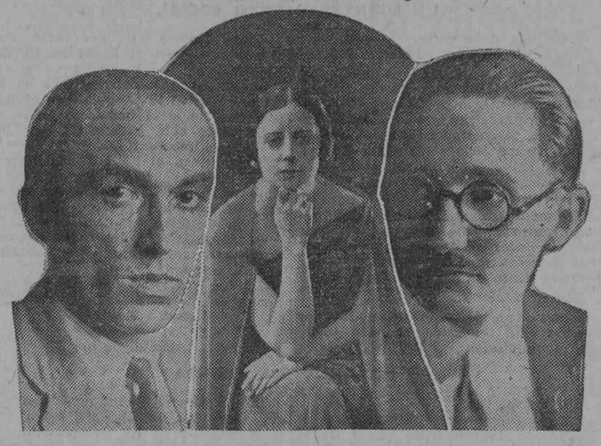

Camila de Quiroga, la célebre actriz argentina, a quien la crítica francesa comparó con Sarah Bernhardt, Eleonora Duse, Mimí Aguglia, Suzanne Després y Gabrielle Rejane. A la izquierda, el triunfante autor de "Alma Guajira", Marcelo Salinas, obrero plomero, hasta ahora ignorado como autor dramático, y a la derecha el ilustre literato doctor Jorge Mañach, una de las más vigorosas mentalidades de nuestra vanguardia intelectual que, con una obra titulada "Tiempo Muerto", obtuvo el segundo premio en el concurso de producciones dramáticas, organizado por la Secretaría de Instrucción Pública y Bellas Artes.

NOCHE DE GALA EN PAYRET. —EL ESTRENO DE "ALMA GUAJIRA', LA OBRA PREMIADA EN EL CONCURSO.— UN DISCURSO DEL DOCTOR JOSE MANUEL CARBONELL, PRESIDENTE DE LA ACADEMIA DE ARTES Y LETRAS

Espléndida función la de esta noche en el más amplio de nuestros coliseos.

Será de gala, yasistirán a ella el Honorable señor Presidente de la República, el Secretario de Instrucción Pública y Bellas Artes y el Subsecretario de Estado, el Ministro de la República Argentina, los Delegados a la Conferencia Pan-Americana y gran número de elementos intelectuales, sociales y políticos que ansían conocer la obra premiada en el concurso que a iniciativa de Camila de Quiroga, hizo la Secretaría de Instrucción con el apoyo eficaz del General Machado, que se interesó vivamente en esta justa artística.

Ningún cocurso ha sido tan reñido como este último. Concurrieron a él ilustres literatos, distinguidos periodistas, eminentes comediógrafos, autores que dominan la técnica teatral, críticos de reputación nacional, profesionales de amplísima cultura y de brillante talento.

Comediógrafos a la antigua usanza, devotos del género clásico, del romántico, del realismo, del naturalismo, de las orientaciones modernas, "pirandelistas", cubistas de la forma escénica, impresionistas a la manera rusa, vanguardistas y los que los aficionados a la hipérbole tropical han dado en llamar ahora "avant vanguardistas"...

Hubo momentos en que el Jurado —según se nos ha referido—se sintió absorbido, abrumado, anonadado realmente por la abundancia de la producción dramática y en que— al decir de uno de sus miembros más sobresalientes — hubiera sido una suerte que el General Machado —procediendo con nuestros mejores productos intelectuales como con el factor más importante de nuestra riqueza—hubiera decretado la restricción de la "zafra" dramática, o lo que es lo mismo, la limitación temporal de los ingenios.

La cantidad de las obras asustaba a los miembros tímidos. En cuanto a la calidad no queremos hablar de ella, porque sería insensato que pronunciáramos un fallo por referencias solamente. El Jurado decidió, haciendo uso de sus facultades, premiar una obra que se titula "Charito" o "Alma Guajira".

Es la producción de un plomero, desconocido hasta ahora como autor dramático, pero que andando el tiempo puede—¿por qué no?—llegar a ser otro Florencio Sánchez, un Armando Moock o un Vicente Martínez Cuitiño. Es, sin duda, una esperanza, que todos estamos en el patriótico deber de alimentar, porque de esta clase de concursos es de donde a veces surgen los maestro sdel arte, los creadores de la belleza universal.

"Alma Guajira"—la obra que se estrena esta noche, tiene—así nos lo aseguran—honda raigambre cubana, y es la expresión vigorosa y sencilla de un artista inspirado que estuvo en contacto con la Naturaleza, que presenta en la escena— no lo que ha leído o lo que ha soñao, o lo que le contaron, sino lo que ha observado directamente, lo que ha vivido.

El público, supremo juez, que falla siempre en última instancia, juzgará.

La sociedad habanera asistirá al espectáculo para sancionar con su presencia el triunfo de un autor dramático cubano que la gran actriz Camila de Quiroga saca de las sombras de lo ignoto, para pasearlo luego, en jornada de victoria, por todas las naciones, ya que la obra figurará en el repertorio de la Compañía Argentina, que recorre todo el Continente americano y que unas veces sienta sus reales en Madrid y otras en París.

Las músicas vibrantes de los Himnos de la Patria de Mármol y de la República de Martí iniciarán, entrelazando laureles, el solemne acto.

Al final, José M. Carbonell, Presidente de la Academia de Artes y Letras y miembro del Jurado, pronunciará un discurso y hará entrega del primer premio—"Camila Quiroga"—consistente en quinientos pesos y una medalla de oro, al señor Salinas López, y del segundo, "Premio General Machado', también de quinientos pesos, y una medalla de plata, al ilustre escritor Jorge Mañach, autor de la obra "Tiempo Muerto".

José López Goldarás.

Las localidades disponibles pueden adquirirse en la Contaduría del teatro.

Pero es posible que después de las once no quede ninguna, porque están próximas a agotarse.

Mañana, en función de tarde, la Quiroga nos ofrecerá la última representación de "El Tango en París". En atención a lo extenso de la obra, la empresa ha dispuesto que esa función empiece a las tres.

Para el día primero se anuncia el beneficio de Camila de Quiroga. Se estrenará "La Emigrada", de Martínez Cuitiño.

LA INAUGURACION DE LA TEMPORADA DE OPERA

Luisa Caselotti, soprano de la Compañía de Opera de Salmaggi

El maestro Salmaggi, director de la Havana Grand Opera Company, nos comunica que el martes próximo, como habíamos anunciado, será la inauguración de la gran temporada lírica que por primera vez presenta al público cubano, con todos los elementos artísticos de la Manhattan Opera House de New York.

Los artistas de la Havana Grand Opera Company se encuentran ya entre nosotros, con la excepción de María y Luisa Caselotti, que deben llegar hoy o mañana procedentes de Nueva Orleans.

Su retraso se debe a que, hace una semana, se encontraban todavía cantando con la San Francisco Opera Co., en el extremo occidental de los Estados Unidos.

La función inaugural de la temporada de ópera se efectuará con El Trovador...

Salmaggi ha elegido para la inauguración esta ópera dramática de Verdi, no solo porque se trata de un spartito rico en inspiración y pleno de color, sino también porque es una de las obras favoritas de los públicos latinos..

La parte de protagonista estará a cargo de Bernardo de Muro, el famoso tenor dramático, tan apreciado por los buenos aficionados habaneros.

De Muro posee una voz admirable, que parece especialmente formada para cantar el Manrico de Il Trovatore. Nadie como él dice ese delicado "Deserto sula terra" y nadie canta con tanta valentía y tanta fuerza dramática la famosa "cavaletta".

Clara Jacobo, soprano dramático de buenas facultades, será la Leonora.

Y Luisa Caselotti hará la Azucena, tan adecuada para que la joven mezzo-soprano nos haga apreciar las aptitudes vocales que le atribuyen cuantos la han oído..

La orquesta de sesenta profesores estará bajo la dirección expertísima del maestro Baccolini, quien concertará todos lo sespectáculos líricos de la Havana Opera Co.

El abono a la temporada de ópera quedará cerrado mañana sábado, a las cinco p. m. Los que han separado localidades, deben recoger sus tickets oportunamente.

Cualquier informe relacionado con la temporada de ópera puede solicitarse en la Contaduría del Nacinal.

UNAS INTERESANTES MANIFESTACIONES

Ofrecemos a nuestros lectores, como expresión de juicio muy interesante, la que ha hecho Ezequiel Eudériz, donde se contienen unas manifestaciones originalísimas del doctor Julio Cantalapiedra referentes al equilibrio glandular de Catalina Bárcena. Ahora, que se ha puesto de moda el estudio de los problemas endocrinológicos, es de actualidad.

Helo aquí:

COMO COINCIDEN LOS CRITICOS

Un caso escénico sin discusión: Catalina Bárcena

Se habla constantemente de que los críticos suelen contracecirse entre sí hasta el extremo de que basta que el crítico A afirme que X es blanco para que el crítico B diga que X es negro. En esta supuesta discrepancia toman base los detractores de la crítica para su más sólida argumentación. Puede que esa contradicción sea verdad en muchos casos y ello nada resta a función tan alta y necesaria como la del análisis en materia de arte. Pero apartados esos casos en que el tema ofgrece la discrepancia por deficiencias naturales en su concepción, por su poca madurez, por su falta de logro, en suma, ¿qué decir de aquellos otros en que la crítica coincide con una aplastante unanimidad?...

Me decís que son pocos, y es cierto, porque desgraciadamente pocos son también los rasgos geniales que nos ofrece el universo; pero bastaría uno solo—el de "Hamlet" por ejemplo—para demostrar que la crítica se desvía solamente cuando la obra a juzgar desvíase también. Ponedla siempre ante lo maravilloso, ante lo perfecto, y la crítica sonará igual y unicorde. Torcer la obra nueva, deformarla, hacerla dudar simplemente en su basamento, y veréis cómo vacila el crítico...

He aquí un caso reciente. El de Catalina Bárcena, la actriz española, en la América del Norte. Se presentó hace un año la creadora sin par en el Teatro Forreat de Nueva York sin ningún auspicio favorable. Temporada vencida. Público cansado. Lengua extraña. Repertorio moderno y de sencillísimas líneas vibratorias... ¿Quién ibra a creer en el éxito de la gran actriz en esas condiciones? Todo el mundo desconfiaba de él y los más íntimos del eminente director y comediógrafo señor Gregorio Martínez Sierra calificaban de locura la prueba.. No era que dudaban del mérito ni del talento de Catalina Bárcena, no. Es que dudaban de los factores receptivos... Pero se alzó el telón y ¡extraña sorpresa! el público, los autores estadounidenses, los directores y artistas, ¡todos!, coincidieron en que en el cielo del teatro había aparecido una grande y nueva estrella de tan cegadores reflejos que encandilaba...

—¿Y la crítica? —diréis—. ¿Qué hizo la crítica? Dudaría como siempre... No. La crítica, toda la crítica de Nueva York, como antes lo había hecho la de Madrid, la de París y la de Buenos Aires, se descubría respetuosa unánime ante un "caso escénico" sin discusión. ¿Qué actrices grandes cuenta la América del Norte?

Miss Adams... Laurette Taylor... June Walker... Helen Meneken... Pauline Lord... Casi en estos cinco nombres encierra los Estados Unidos todo lo que en el teatro puede manifestarse como reflejo de la vida, ¿verdad?... Pues más de una vez fundieron esos cinco nombres los críticos americanos en uno solo: Catalina Bárcena. ¿Cabe mayor unanimidad? Luego vinieron las exaltaciones al detalle, al momento, a la cualidad más sensible de la actriz. Para unos era la sencillez de Catalina Bárcena lo que la hacía genial y única. Para otros, la voz. Para otros, el gesto. Para otros, las manos... ¿Quá más da? El conjunto definitivo era que la gentil comedianta llenaba las aspiraciones todas de una crítica que como la crítica toda del mundo, discute...

No hay que ser, pues, demasiado radicales en la crítica de críticas. Los críticos coinciden en cuanto en el tema criticable conciden aquellos requisitos indispensables para la perfección, la relativa perfección de que es capaz el nombre. En Catalina Bárcena no dudaron ni un solo momento. Como no habían dudado con Benvenuto, ni con el Dante, ni con Gayarre, ni con Sarah Bernhardt. Buscaron las causas de este caso asombroso. Pero no dudaron...

En cuanto a las causas de por qué Catalina Bárcena es la intérprete perfecta, el equilibrio mismo, acudieron hasta a los teoremas patológicos, en los que basaron juicios artísticos, conclusiones tan notables como la del doctor Julio Cantalapiedra, que escribió:

"El equilibrio glandular, difícilmente observado en el teatro, lo muestra Catalina Bárcena como ejemplo raro de la escena universal. Esta actriz, dentro de lo dramático, es una hembra normal; ni grita, ni acciona, ni patalea, ni quizá llegue a tener aumento en la presión arterial: su decir es claro, su respiración regular, llegando a tocar lo sublime, dentro de la normalidad. En ella no hay esos recursos teatrales— disparates fisiológicos — que hicieron célebres a otras actrices. La Bárcena es sencillamente un tipo de equilibrio endocrinológico muy raramente encontrado en las páginas del arte. Hablar, respirar, decir, andar y gesticular como una hembra en la que el sublime equilibrio endocrinológico está mantenido en perfecta armonía es lo que muestra en su arte Catalina Bárcena, constituyendo así un "caso clínico" notable, precisamente por su "rara normalidad".

No se dirá, pues, que la crítica nortamericana juzga con ligereza cuando se encuentra con un valor que le pasma y le abruma.

Ezequiel Eudériz.

Esta opinión merece algunos comentarios que haremos cuando el espacio y el tiempo nos lo permitan.

LA ORQUESTA FILARMONICA — CONSTITUCION DE LA DIRECTIVA

En las elecciones celebradas en Junta general últimamente, quedó constituída la Directiva de la Orquesta Filarmónica en la forma siguiente:

Presidente: doctor Luis A. Baralt, Jr. Primer Vicepresidente: Alfredo Holz. Vicepresidentes: Modesto Fraga, Leopoldo Mederos, Dr. Agustín Batista y el maestro Cándido Herrero. Secretario de actas: Alberto Roldán. Secretario de correspondencia: Luis G. Wangüemert. Secretario de Propaganda: Francisco Ichaso. Vicesecretario: Pedro R. Ochoa. Tesorero Contador: Amadeo Roldán. Delegado de la Orquesta y Archivero: José Raphel. Vocales: Miguel A. Matamoros; Jesús Salomo; Gernando Gurruchaga; Esteban Peña Morell; Armando Valdés; Luis Escobar.

Nuestra enhorabuena.

EN EL PRINCIPAL DE LA COMEDIA

La función de esta noche en el Principa lde la Comedia es de moda. Se pondrán en escena dos obras cómicas: Martingalas, de Pedro Muñoz Seca y Pedro Pérez Fernández, y La Remolino, zarzuela en un acto, de Muñoz Seca y García Alvarez.

No es la primera vez que la Compañía del Teatro Principal, no obstante su dedicación al género de la comedia, interpreta una zarzuela. Hasta hace poco se estuvo representando y con gran éxito, esa joya del género chico español que se lama Serafín el Pinturero.

Toma parte en la función de esta noche Rafael López Somoza, actor de gran vis cómica, y Felisa Amelivia, Rosita Lacasa, Rosa Blanch, Nicolás Perchicot, Eduado Vias y otros valiosos elementos del elenco del Principal.

Mañana, con motivo de ser día de fiesta nacional, habrá dos funciones.

A las tres, a petición de numerosas familias, Malvaloca, la sentimental comedia de los hermanos Quintero. María Tubau tendrá a su cargo la protagonista.

HOY TEATRO Películas Paramount FAUSTO HOY

5¼ 9¾

ESTRENO EN CUBA

de la primera producción para la PARAMOUNT del gran actor

EMIL JANNINGS

titulada

EL DESTINO DE LA CARNE

con el concurso de

BELLE BENNETT

PHILLYS HAVER

Drama colosal de argumento lleno de intensas emociones que ponen de relieve el arte excelso del gran actor

Repertorio PARAMOUNT FILMS of CUBA - Estrada Palma 112

Teatro Martí: Estreno de la monumental film "Hispania", película de la realeza.—Variedades por la compañía de Paco Martínez.

La empresa del teatro Martí ofrece hoy en el popular coliseo a las cinco y nueve y 32 el estreno de la formidable cinta de la realeza OISPANIA, en la que se ven todas las bellezas de Madrid, Zaragoza; Sevilla; etc.; actos regios; la embajada cubana con el embajador Su Excelencia Mario García Kohly y otras novedades más.

Además de la proyección de la cinta, la excelente compañía de Paco Martínez hará un gran acto de variedades escogidas en las que han de lucirse La Maravilla, La Tirana, Pepito Martínez y sus girls.

Para mañana además de las dos secciones de las cinco y media y nueve y media habrá una sección sencilla a las ocho, llevándose a escena la popular y aplaudida zarzuela OJO POR OJO, en la que tanto se hace aplaudir Pepito Martínez. Los precios de esta tanda serán a base de cuarenta centavos luneta.

El domingo una hermosa matinée infantil de una a cinco con películas cómicas etre las que no ha de faltar una de Rarold Lloyd, el ídolo de los niños. Por la noche habrá también una sección sencilla, llevándose a escena por la compañía la graciosa zarzuela MIS TRES MUJERES, y variedades por La Maravilla, La Tirana y Pepito Martínez.

Como se ve, la perspectiva del Martí no puede ser más agradable, puesto que habrá espectáculo para todos los gustos.

187—E. 27

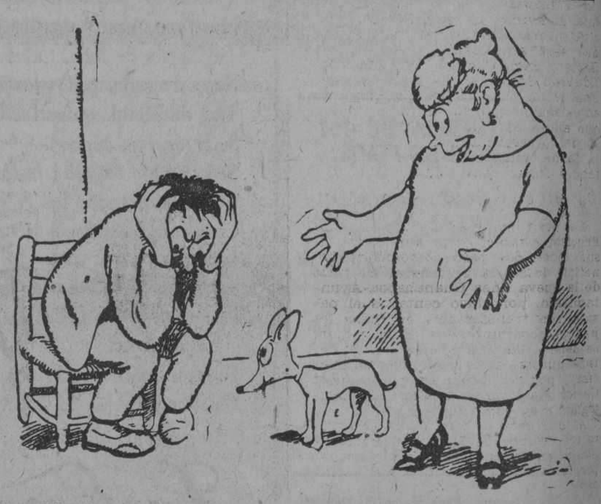

EL.—Veo el porvenir muy negro, muy negro.

DOÑA COLORINA.—¡Qu- idiota! ¡Habiendo en el mundo unos colores "WIKI" que quitan el sentido...

Siempre encuentra una solución Doña Colorina, y, ante todo, para los asuntos domésticos. Vestidos de colores pasados de moda, los tiñe de nuevo en un tono, diferente con los tan conocidos Tintes Alemanes "WIKI". Exíjalos en las Tiendas de Artículos para Señoras, Droguerías y Farmacias.

De venta por HNOS. FERREIRO Y COMPAÑIA

Ricla (Muralla) Núm. 98

Centro de Instrucción y Recreo de Santiago de las Vegas

La Directiva que regirá los destinosnos de esta sociedad en el presente año, ha quedado constituída en la siguiente forma:

Presidente, Angel María Velasco.
Vice, Oscar Montano.
Secretario, Félix Muñoz.
Vice, Manuel Velasco.
Tesorero, Ramón Marrero.
Vice, Enrique Román.
Contador, Palmiro Ortega.
Vice, Palmiro Figueredo.

Vocales: Gustavo Trespalacios, Bernardo del Rojo, Domingo Fernández, Tomás López, Raúl Alvarez, Joaquín Núñez, Radio Cremata, Pedro N. Aguiar, Miguel A. Pozo, José I. Castro, Alfredo Muñoz y Manuel Valdés.

Vocales Suplentes: — Luis Roig, Mario Díaz, Venancio Pozo, Luis T. Figueredo Secuela Ortega y José A. González.

Buen éxito en sus gestiones le deseamos a la expresada Directiva.

M.E.C.D. 2016

TUL ILUSION
A 20 CENTAVOS
lo hay en todos colores.

MUSELINA SUIZA
A 20 CENTAVOS
la hay en todos colores
Hay otras muchas telas propias para disfraces
a precios baratos.

LA ELEGANTE
NEPTUNO Y AGUILA : TELEFONO. M-1799
LAS UNICAS TIENDAS CON PRECIO DE ALMACEN
MURALLA Y COMPOSTELA TELEFONO. A-3372

Notas de Jacomino

BAILE DE DISFRAZ

Muy lucido ha de quedar el que se avecina, que tendrá efecto, en la Sociedad de Empleados de la Nueva Fábrica de Hielo, en sus magníficos salones de su mansión social: Avenida C. Blanco Herrera, 7, en la barriada del Cerro, para el día 28 de Enero, a las 9 de la noche.

Será un elegante baile de disfraz, en el cual se darán cita innumerables familias de los miembros de tan prestigiosa sociedad, y será poéticamente realzado por la encantadora presencia de bellas damitas, ávidas de disfrutar de tan primorosa fiesta por la que existe un entusiasmo extraordinario.

Un famoso Jazz-Band, que integrará los números bailables más en boga, amenizará tan excelente espectáculo.

Así me lo comunican en amable invitación, el caballeroso Presidente Social señor Eduardo Canter y el diligente Presidente de la Sección de Recreo y Adorno señor O. Canter, distinguidísimos directivos de esta próspera y simpática institución.

ALMUERZO POLITICO

En merecidísimo homenaje a las actividades desplegadas en su actuación política de la avanzada machadista, de la barriada de Jesús del Monte, de la que es popular Presidente el señor Antonio Vicente Sardiñas; tendrá efecto una fiesta, consistente en un típico almuerzo criollo, a iniciativa de los señores Manuel A. Muñoz y Mateo Romero, principales organizadores de este ágape, que será amenizado por el famoso Sexteto Siglo Veinte, dirigido por Eduardo Conill, el cual hará las delicias de los comensales, que con gran entusiasmo acudirán al Campo Sport, que existe en Mangos y San Luis, el 29 del presente Enero, a las dos de la tarde, pintoresco lugar en donde tendrá lugar esta típica fiesta.

AMPLIACION DE UNA LINEA

La gran empresa de ómnibus La Precisa, establece una ampliación de sus recorridos para comodidady beneficio de sus favorecedores. Se trata de la nueva línea Guanabacoa-Ayuntamiento, por cinco centavos el pasaje, con transferencia en todos los puntos acostumbrados. Esta mejora se debe a las actividades y a la pericia puestas al servicio de "La Precisa", por mi buen amigo el señor Carlos Martínez Rodríguez, Administrador muy competente de la misma.

Al dar esta noticia, de interés para los vecinos de Jacomino, me complazco en felicitar al señor Martínez por su innovación en favor del vecindario.

Pedro Muñiz Cabrera

PARA LOS CARNAVALES;
-TARLATANA-
BLANCA, NEGRA
Y EN TODOS LOS COLORES,
A 80 CTVS.
LA PIEZA DE 15 YARDAS
Almacenes Alvaré
MONTE No. 11

Para ser Joven use ACEITE KABUL

Todo el que desee sacudir el peso de los años — QUITARSE CANAS Y REJUVENECERSE — debe usar Aceite Kabul, que se usa con las manos, sin mancharlas, porque no es pintura. Renueva el cabello, lo vigoriza y le vuelve su color natural. Se vende en farmacias y sederías.

HABANERAS

(Viene de la página 7)

FUNCION DE GALA

EN PAYRET, HOY

Muy interesante.
De poderosa atracción.

Es así la velada que en la noche de hoy disfrutará nuestro público en Payret.

Se estrenará **Alma Guajira**, la obra que alcanzó el primer premio en el concurso que a iniciativa de Camila Quiroga, la insigne actriz argentina, organizó la Secretaría de Instrucción Pública y Bellas Artes.

El Honorable Presidente de la República, General Machado, ha adquirido gran número de palcos y lunetas que distribuirá entre los señores Delegados a la VI Conferencia Internacional Americana.

Y concurrirá al acto acompañado de los señores Secretarios de su Gobierno.

El Presidente de la Academia Nacional de Artes y Letras, doctor José Manuel Carbonell, tendrá a su cargo explicar el fallo del Jurado y hacer entrega de los premios a los señores Marcelo Salinas y Jorge Mañach, autores de las obras que alcanzaron los dos primeros lugares.

Las pocas localidades que quedan disponibles de venta pueden adquirirse en la Contaduría de Payret.

Gran fiesta teatral.
De alta gala.

YACHT CLUB

Audiciones musicales.
Selectas y variadas.

Empezarán a ofrecerse en el **Yacht Club** el domingo próximo por la popular orquesta de los hermanos Palau.

Darán comienzo a las once y media de la mañana para finalizar a la una y media de la tarde.

Seguirán todos los domingos.
A igual hora.

Contribuirá esto a la mayor animación de los almuerzos en la gran casa de la Playa.

Aprovecharé para decir que ya está decidida la fecha del baile con que festeja el **Habana Yacht Club** a los señores Delegados a la VI Conferencia Panamericana.

Será el 4 de febrero.
Plazo fijo.

FUERA DE LA CIUDAD

Boda.
En Camagüey.

Celébrase mañana la de un confrére simpático, el joven Alfredo Correoso de Quesada, cronista social de **El Camagüeyano**, diario de aquella histórica región.

Es su elegida una señorita de singulares encantos, Dolores Beyra Alemany, muy graciosa y muy bonita.

Unión de amor.
Que es nuncio de felicidad.

Las invitaciones están hechas para las diez de la noche en la residencia de la distinguida familia de la novia, **Villa Esperanza**, en el Reparto Garrido.

¡Sean muy felices!

CONSERVATORIO LA MILAGROSA

Día por día.
Nuevas altas de alumnos.

Ocurre así en el **Conservatorio La Milagrosa**, establecido bajo la dirección del profesor José Valls, como sabrán todos, en la casa de Neptuno número 47.

Repítense los ingresos a fin de acogerse a los beneficios que brinda hacerlo en lo que resta de mes.

Exención de cuota de entrada.

Y rebaja de mensualidad.

Perdurará esta última hasta que llegue el alumno al quinto grado de sus estudios.

Poco muy poco falta para que expire el plazo concedido a los que quieran disfrutar de semejante ventaja.

Se cumple el martes.
Sin prórroga posible.

MARIE EARLE

Como en París.
Y como en Nueva York.

Aquí también, en nuestra ciudad, tiene su representación Marie Earle.

Un saloncito montado con todos los productos de ese nombre acaba de establecerse en La Habana.

Céntrica su situación.
Inmejorable.

En el Edificio del Barrio, de la calle de Industria, esquina a San Miguel.

Allí, en el coquetuelo pisito, ha sabido rodearse de una clientela de distinguidas señoras la experta y fina profesora Marie Bustamante.

Ella, con delicadeza de artista en la materia, se ha hecho una especialidad en tratamientos faciales.

Exclusivas sus preparaciones.
Todas de Marie Earle.

EN EL PRINCIPAL

Obras cómicas.
Regocijadas, divertidas.

Son las que esta noche pondrá en escena la Compañía del Principal.

Va primero **Martingalas**, de Muñoz Seca y a continuación **La Remolino**, del propio autor.

Noche de moda.
Que lo es también de risa.

Continúa en la página ONCE

COLONIA NARCISO AZUL DE Mury Paris
Esencias, Loción, Polvos, Jabón.

Muebles y Decoraciones de Interiores

Hemos hecho una especialidad de la construcción de Muebles de Estilo y la Decoración de Interiores y para poder brindar un perfecto servicio contamos con Artistas expertos y acreditados. ENCARGUENOS SUS TRABAJOS.

Marzo y Diego
CASA BORBOLLA
Fábrica: Vapor, 41.—Exposición: Prado y Trocadero.

DEFUNCIONES OCURRIDAS AYER EN LA HABANA

Otilia Malagamba, mestiza, de cincuenta y siete años, San Rafael 143, diabetes; Orlando Fernández, mestizo, de dieciocho meses, Soledad 6, bronconeumonía; Manuel Suárez, raza blanca, cuarenta y tres años, Cueto y Rodríguez, nefritis crónica; Jacobo Lázaro, raza color, de ocho meses, Alcantarilla 8, gastrocolitis; Rufino Gutiérrez, raza color, dos años y medio, Hospital Mercedes, eclampsia; Eloy Berges, de raza blanca, ocho meses, San Quintín 17, enteritis; Ignacio Carbonell, de raza blanca, sesenta y cinco años, M. Colón, arterioesclerosis; Bernardo Mozanet, de raza blanca, veintidós años, Hospital Calixto García, tuberculosis pulmonar; Tiburcio Castañeda, raza color, cuarenta y seis años, Hospital Calixto García, hemorragia cerebral; Feliciana Miyares, de raza blanca, ochenta y cinco años, Manrique 39, debilidad senil; Luisa Falvellar, mestiza, dieciséis años, Hospital Calixto García, quemaduras accidentales; Amado Sierra, raza blanca, diecisiete años, Quinta Dependientes, apendicitis aguda; Lucas Ibarrola, de raza blanca, ochenta y cuatro años, Enamorados 12, senilidad; Francisco Lázaro, raza blanca, tres meses, Manrique 175, bronconeumonía; Ramón Reveira, raza blanca, sesenta y siete años, Cádiz 53, afección orgánica del corazón; Rosa Camacho, raza blanca, cuarenta y cuatro años, Puerta Cerrada 1, diabetes; Francisco de la C. Hernández, raza blanca, sesenta y cuatro años, Jesús del Monte 437, afección cardíaca; Brígida A. Adán, raza blanca, cincuenta y tres años, Quinta Dependientes, pionefrosis; Antonio Arias, raza blanca, dos años, Maloja 103, gastroenteritis; Carmen Valdiña, raza blanca, cincuenta y ocho años, Reparto Guasimal, arterioesclerosis; Angela Sosa, raza blanca, siete meses, calle 4, esquina a 25, atrepsia; Benito Izquierdo, raza blanca, cuarenta y un años, Quinta Dependientes, demencia paralítica.

LA ISLA DE CUBA
LA CASA MAS POPULAR — MONTE 55 y 57 — LA QUE MAS BARATO VENDE

PARA LOS BAILES DE CARNAVAL

ELEGANTES TRAJES DE NOCHE A MENOS DEL COSTO

LINDISIMOS MODELOS DE ULTIMA MODA BORDADOS EN MOSTACILLA Y ADORNADOS CON LENTEJUELA. COLORES DE NOVEDAD

LOS HEMOS REBAJADO A LOS PRECIOS SIGUIENTES:

Los de $25.00 a $18.00.
Los de $35.00 a $28.00.
Los de $45.00 a $35.00.
Los de $30.00 a $24.00.
Los de $40.00 a $30.00.
Los de $50.00 a $40.00.
Los de $60.00 a $50.00

TAMBIEN VENDEREMOS A MENOS DEL COSTO NUESTRA COMPLETA COLECCION DE VESTIDOS DE CALLE ENTRE LOS QUE HAY MUCHOS MODELOS PROPIOS PARA LUCIR EN LOS PASEOS DE CARNAVAL
VEALOS EN EL PRIMER PISO

SERPENTINAS ALEMANAS BARATISIMAS!!

COLOR ENTERO
De 15 metros, a 5 centavos paquete.
De 20 metros, a 7 cts. paquete.
De 25 metros, a 8 cts. paquete.
De 30 metros, a 10 cts. paquete.

TRICOLORES
De 15 metros, a 8 cts. paquete.
De 20 metros, a 10 cts. paquete.
De 25 metros, a 12 cts. paquete.

PRECIOS ESPECIALES POR MILLARES

Tenemos un Completo Surtido de Artículos de Carnaval

El Supervisor de los mataderos y mercados actuará desde hoy

Hoy comenzará sus labores como Supervisor de Mataderos y Mercados el Capitán del Ejército Nacional señor Rafael Santamaría Tiene a su cargo el señor Santamaría la inspección de todos los mercados y mataderos públicos, de acuerdo con las Ordenanzas Sanitarias y Reglamentos vigentes.

Las primeras labores que realizará el doctor Santamaría se relacionarán con una visita de inspección a los mataderos clausurados por la Dirección de Sanidad a fin de comprobar las obras ordenadas a verificar y si son necesarias.

Hablando ayer con los periodistas un alto empleado del Departamento de Sanidad les declaró que sin un previo informe del Capitán Supervisor no sería levantada la clausura de matadero alguno.

AUTO-CAMIONES PARA EL RIEGO

Así mismo el Secretario de Sanidad dispuso ayer que se enviaran, con urgencia, dos carros "flushers" para el riego, uno para Pinar del Río y otro para la ciudad de Santa Clara.

EL TRATADO DE AMISTAD ITALO-YUGOESLAVO

VIENA, enero 25, (UP.) — Noticias semioficiales de Belgrado dan cuenta que el ministro italiano Bordrero y el ministro de negocios extranjeros Marinkovitch, de Yuyoeslavia, han llegado a un acuerdo provisional para extender a seis meses más la vigilancia del tratado de amistad italo-yugoeslavo.

LUNA PARK

PROXIMA APERTURA. CUATRO TEATROS.
CINCUENTA Y DOS ESPECTACULOS DIFERENTES.
Muchos de ellos, no vistos en Cuba.
Dos globos cautivos, uno para viajeros.
PARQUE INFANTIL MARAVILLOSO.
Lugar céntrico, de fácil acceso.
LLINAS Y SUBIRANA, ENTRE INFANTA Y BELASCOAIN

OFRECE instantáneamente a todo su cutis, la mística atracción de los encantos orientales. Es una belleza de blanco de perlas, suave, duradera y tan irresistible, que no despierta sino la atención de todo el mundo.

CREMA ORIENTAL de GOURAUD
La varita magica de la belleza

S155 Ferd. T. Hopkins & Son
New York Montreal London Paris Havana

Sus Víctimas

Mate Ud. cuanta mosca, mosquito o cucaracha haya en su casa. Ni una sobrevivirá. Black Flag mata a todas las sabandijas perniciosas. Viene en forma líquida o en polvo. Compre Ud. la que prefiera.

POLVO y LIQUIDO

BLACK FLAG
(Bandera Negra)
Marca Registrada
MATA INSECTOS

GRANDES ALMACENES
LOS PRECIOS FIJOS
REINA y AGUILA
Lo mejor, a poco costo

Gran Venta Extraordinaria!!

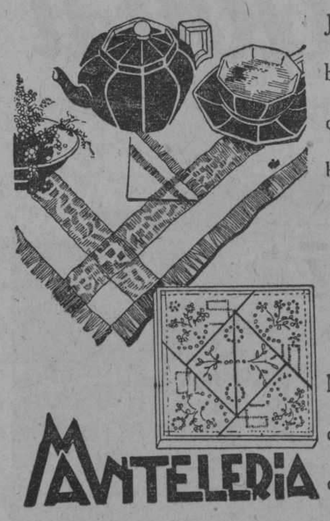

Juegos confeccionados con tela adamascada, en fondo blanco con cenefas color azul, rojo, salmón y oro o en colores enteros de los mismos tonos citados con dibujos blancos

1 mantel de 160x160 cm. con 6 servilletas . . . $ 1.75
1 mantel de 160x250 cm. con 12 servilletas. . . $2.50

Manteles sueltos y servilletas de alemanisco en distintas calidades, y también de granité, muy fino, a precios excepcionales según clase y tamaño.

MANTELERIA

Juegos de Mantel

Blancos, adamascados, mantel con dobladillo de ojo.
140 x 150 cm. 6 servilletas, $1.65 juego.
150x180 cm. 6 servilletas, $2.00 juego.
150x225 cm. 8 servilletas $2.50 juego.
150x270 cm. 12 servilletas, $3.25 juego.
Blancos, de granité superior, con dobladillo de ojo
160x180 cm. 6 servilletas $4 y $5.
160x225 cm. 6 servilletas, $4.50.
190x225 cm. 6 servilletas, $6.25.
Tenemos igualmente un surtido completo en juegos de algodón o hilo bordados

Tapetes

En el mismo Departamento exhibimos una gran colección de todas clases. Citaremos algunos:
De yute, para mesa, desde $1.95.
De felpa, una gran novedad, $9.00.
Igualmente un extenso surtido de algodón blancos o de color bordados o con encaje para Aparador, para Piano y para mesas de centro.

Cojines y tapas sueltas

Acabamos de recibir una nueva remesa

M.E.C.D. 2016

Principal de la Comedia. Las Martingalas y La Remolino, por López Somoza. Mañana, en la matinée, Malvaloca, por María Tubau

Función de gran risa la función de esta noche en el teatro "Principal de la Comedia". Los programas anuncian dos obras de extraordinaria comicidad. Como que en ambas ha puesto sus manos Pedro Muñoz Seca, verdadero monstruo del chiste dentro de la escena española.

En primer término se pondrá en escena el ingenioso juguete cómico en dos actos, de Pedro Muñoz Seca y Pedro Pérez Fernández, MARTINGALAS, obra de risa constante.

Se completará la función con la graciosísima zarzuela de Muñoz Seca y García Alvarez LA REMOLINO.

En esta obra Rafael López Somoza desempeña un papel de esos en que el público se desvive por ver al formidable actor cómico. Es decir: un pap elen que cada gesto, cada actitud, cada frase provoca la carcajada abierta, franca, retumbante.

Hemos dicho que LA REMOLINO es una zarzuela. No se extrañe el lector de que una compañía que como la del "Principal" se dedica exclusivamente al género de la comedia, anuncie un sainete lírico para esta noche. Ya con anterioridad había obtenido un éxito loco en esa joya del género chico español que se titula SERAFIN EL PINTURERO. Recuérdense los llenos que esta obra proporcionó. LA REMOLINO será otra gratísima sorpresa para el público, a quien de vez en cuando conviene ofrecer un plato excepcional, que se salga de lo cotidiano.

Además, de López Somoza toman parte en la función de esta noche los mejores artistas de la compañía: Felisa Amelivia, Rosita Lacasa, Rosa Blanch, Eduardo Vivas, Nicolás Perchicot, etc.

La función de esta noche es de moda. Lo cual significa que una concurrencia numerosísima disfrutará de ella.

Mañana, día de fiesta nacional con motivo del natalicio de Martí, habrá dos funciones: matinée a las tres y función nocturna a la hora de costumbre.

Para la matinée se ha dispuesto, a petición de numerosas personas y por una sola vez, la preciosa comedia de los Quintero MALVALOCA.

Encarnará la protagonista de la sentimental comedia quinteriana, María Tubau, la talentosa, elegante y flexible actriz.

María Tubau, cuya ductilidad de facultades le permite interpretar con parejo éxito personajes tan distintos como la apasionada Luisa de EL DESEO y la enigmática y discutida Irene de LA PRISIONERA—obra que posiblemente volverá a escena pronto—hará seguramente en la MALVALOSA una valiosísima creación.

205 E-27

La función de esta noche en el Regina. — El homenaje a Lecuona

De cuantos empeños intenta, sale airosa la empresa del Regina.

Decimos esto porque LAS MUSAS LATINAS, la revista de Moncayo y Penella, ha sido representada en la Habana por magníficos conjuntos y excelente representación escénica y, no obstante, puede afirmarse, sin temor a incurrir en exageraciones, que su reposición anoche, en el teatro del señor Leiseca, alcanzó ruidoso triunfo.

Impecablemente interpretaron los artistas de la casa esa revista que, además, fué objeto de un montaje más que adecuado, lujoso.

El público, como tenía que suceder, recibió LAS MUSAS LATINAS con muestras de entusiasmo y ello ha sido causa de que la empresa haya dispuesto para esta noche su segunda representación, que cubrirá la sección doble, señalada para las nueve y cuarenta y cinco y que se completa por "rarabescos" en los que intervienen las principales partes de la compañía.

Un peso cuarenta centavos es el precio fijado a las lunetas para esta sección.

A primera hora, a las ocho y quince, volverá a escena EL TEMPLO DEL AMOR, la revista de gran lujo, último estreno en el "Regina" y en la que se luce extraordinariamente el excelente bajista Joachim Von Sewitz.

Las lunetas costarán ochenta centavos.

En el Regin..a se atiende con preferencia a la organización de la velada que, en honor de Ernesto Lecuona, deberá celebrarse el próximo día 30, y que promete culminar en el más grande acontecimiento artístico y social, porque en el programa habrá de figurar números interesantísimos interpretados por grandes artistas, y porque la Habana toda, esa Habana que admira a nuestro genial maestro, se propone testimoniarle en tal ocasión su afecto y su cariño.

Es cosa decidida que esa noche se conmemoren las bodas de oro de "La Tierra de Venus", la revista de Lecuona que ha sido enriquecida con números que permitirán lucirse a Juan J. Martínez Casado.

En la parte de concierto, dedicado a música cubana, escucharemos al maestro y a Marta de la Torre, la eximia virtuosa; a Rita Montaner, a Virgilio Diago y Jesús Pita.

Próximamente daremos a conocer en toda su extensión el programa combinado para ese acto en honor del maestro Lecuona.

Las pocas localidades que quedan disponibles, pueden solicitarse en la contaduría del Regina.

218 E-27

Vaseline CHESEBROUGH

Marca de Fábrica

"Vaseline Chesebrough" debe usarse desde la más tierna infancia. Alivia pronto las quemaduras llagas y todas las irritaciones menores del cutis.

Rehúsense los substitutos Búsquese el nombre de

CHESEBROUGH MFG. CO. (CONSOLIDATED)

Nueva York Londres Montreal Moscow

De venta en todas las Boticas y Farmacias

Anúnciese en el "Diario de la Marina"

CARNAVAL 1928

CONFETTI Y SERPENTINAS EN TODAS CANTIDADES

ARTICULOS PARA ADORNO DE SALONES Y TODA CLASE DE ARTICULOS DE CARNAVAL A PRECIOS SIN COMPETENCIA.

Antes de hacer sus compras, pídanos precio, a cualquiera de nuestras dos casas:

"LA MODERNA POESIA"

Obispo, 135. Apartado 605. Teléfono A-1171. Habana.

"CERVANTES"

Galiano, 62. Apartado 1115. Teléfono A-4958. Habana.

856 3d.-27

CINE WILSON

El espectáculo predilecto de las familias, el más elegante y cómodo de la Habana y el que mejores atracciones cinematográficas presenta siempre en sus programas, a base de precios populares.

Para hoy gran matinée con dos estrenos, comenzando como de costumbre a las dos p. m. hasta las cinco, proyectándose LIRIOS ROJOS, magistral producción Metro en nueve actos, interpretada por Ramn Novarro, Enid Bennett y Wallace Beery; y PIJAMAS, estupenda comedia en siete actos de la Fox, interpretada por Olive Borden. Para esta matinée regirán los precios de 10 centavos los niños y 20 centavos personas mayores.

En tanda elegante a la cinco y cuarto, comedias y el reestreno de la hermosa superproducción joya Metro, en nueve actos interpretada por Ra-Ramón Novarro, Enid Bennett y Wallace Beery titulada LIRIOS ROJOS. Para esta tanda regirán los precios de 10 centavos los niños y 20 centavos personas mayores.

Por la noche gran función corrida de ocho y cuarto a once y media de la noche, con comedias y las atracciones PIJAMAS, estupenda comedia Fox en siete actos, interpretada por Olive Borden; y LIRIOS ROJOS, regia producción joya en nueve actos, interpretada por Ramón Novarro, Enid Bennett y Wallace Beery. Para esta función corrida regirán los precios de 10 centavos niños y 30 centavos personas mayores.

Mañana Fiesta Nacional con un formidable programa, proyectándose las atracciones SOTA, CABALLO Y REY, por John Gilbert y Gertrudes Olsteind; POR TIERRAS DE ESPAÑA, revista gráfica en seis actos, de la España monumental p intoresca; con escenas de las obras para la exposición de Sevilla; EL LACERO MISTERIOSO, por Ken Maynard; y LA TIERRA DE TODOS, por Greta Garbo y Antonio Moreno, basada en la novela de Vicente Blasco Ibáñez.

Domingo 29: NUESTRO ES EL MAR, por William Boyd; LA NOCHE NUPCIAL, por Lillane Damita; y VENGA AGUA por Douglas Mc Lean.

11—E. 27

CINE CUBA

Suárez y Corrales.—Teléfono M-5556

Extraordinariamente atractivo es programa que para hoy día de moda anunia el cartel del concurrido cine de la calle de Suárez. Son tres excelentes superproducciones que cubrirán los turnos de cinco y cuarto y ocho y cuarto. EL ALISTADO, que interpreta magistralmente George Jessel con el concurso de Patsy Ruth Miller; EL CONDE DE MONTE CRISTO, suprema creación de John Gilbert y la magna película excelsa del repertorio First National, con emocionantes escenas reales de un combate naval entre las flotas alemana e inglesa y un interesante argumento de sabor romántico y que interpretan de manera muy notable Dorothy Mac Kail y Lower Sherman.

Mañana BEN HUR, por Ramón Novarro.

Domingo 29: LOS OJOS DE LA RAZA, por Lionel Barrimory; LIRIOS ROJOS, por Ramón Novarro.

Lunes 30: QUIJADAS DE ACERO, por el perro Rin Tin Tin.

Martes 31: LA DAMA DE LAS CAMELIAS por Norma Talmadge.

193—E. 27

CINE UNIVERSAL

Egido entre Sol y Muralla

Repertorio para hoy viernes 27 de enero, para la función corrida de una a seis y de seis y cuarto a once de la noche:

1.—Sinfonía por la Orquesta que dirije Tato Tornoella.

2.—Estreno de la comedia selecta en dos actos titulada E VIEJO VERDE.

3.—Estreno de la película de acción en seis rollos por All Wilson, titulada TRES MILLAS ARRIBA.

4.—Estreno de la gran serie en 10 episodios por Wallace McDonald titulada LAS CORRERIAS DEL CAUTO SMITH. Título del episodio 5: EL ORO DEL FERROCARRIL.

5.—Estreno de la producción especial por Shirley Masson y Malcom McGeorge titulada LA CATASTROFE.

Los precios para las tandas de una a seis y de seis y cuarto a once, on 10 centavos.

33—E. 27

CINE RIALTO

Estreno de EL ANGEL DE BROADWAY

La preciosa cinta interpretada por la renombrada actriz Leatrice Joyce, hábilmente secundada por la bella actriz Alice Lake y el popular actor Victor Varconi se estrenará en las tandas de tres, cinco y cuarto y nueve y tres cuartos; y en las tandas de dos y ocho y media se proyectará la notable cinta interpretada por la renombrada actriz Priscilla Dean titulada JOYAS DEL DESEO.

Mañana es el día señalado para el estreno de la grandiosa producción cinematográfica titulada EL REY DE REYES, preparándose para el lunes 30 el estreno en Cuba de la chispeante cinta por Eduard Everet titulada DELIRIO DE SAXOFON.

14—E. 27

ESPECTACULOS

TEATROS

NACIONAL.—No hemos recibido programa.

PAYRET.— 9: Estreno de Alma Guajira.

PRINCIPAL DE LA COMEDIA.—9 y 15: Martingalas; La Remolino.

REGINA.—8 y 15: El Templo del Amor.—9 y 30: Las Musas Latinas.

MARTI.—5 y 15 y 9 y 30: Hispania; números de variedades por la Compañía de Paco Martínez.

ALHAMBRA.— 8: S. M. el Capricho.—9 y 15: Un hijo de Pura.—10 y 30: El Congreso Pan Americano. Al final de la segunda y de la tercera, presentación de Los Anarutam.

ACTUALIDADES.—8: cintas cómicas; episodio sexto de la serie Quince millones en plata; presentación de Julia Alonso; Mundo, Demonio y Carne.—10: episodio 6 de Quince millones en plata; números por Julia Alonso; Los cinco sentidos.

CINEMATOGRAFOS

CAMPOAMOR — Tarde y noche: una revista; una comedia; El Gaucho.

PRADO.— 5 y 15 y 9 y 30: Los apuros de Anatolia.

RIALTO.—Tarde y noche: El Angel de Broadway; Joyas del deseo; una revista.

VERDUN.—Matinee y nocturna: una cinta cómica; Melocotoncitos; Chang; La mujer adora los diamantes; la cinta del match Sharkey-Heney.

IMPERIO.—Tarde y noche: una comedia; Un héroe de la serie mundial; Ben Hur.

APOLO. — 5 y 30: una revista; Lindos modales.— 8 y 30: ¡Venga agua!; Lindos modales.

VIVES.—8 y 15: Un amor en Venecia.—5 y 15 y 9 y 15: El Niño Lindo.

LARA.—Tarde y noche: una revista de asuntos mundiales; A tal suegro, tal yerno; El calor del hogar; Pijamas.

RIVIERA.—5 y 15 y 9 y 30: Los amores de una cortesana.—8 y 15: El faro de las almas.

RIVOLI (La Sierra, Marianao)—5 y 15: Los Lobos Grises del Mar. 8 y 30: Su momento supremo; Los Lobos Grises del Mar.

OLIMPIC.—5 y 9 y 30: La Dama de las Camelias.—8 y 30: Nosotras las modernas.

NEPTUNO—5 y 15 y 9 y 30: Ben Hur.—8 y 30: Chang.

TRIANON.—5 y 15 y 9 y 30: La atracción de las joyas. — 8 y 30: Verde y alegre.

WILSON.—Tarde y noche: Lirios rojos; una revista; una comedia; Pijamas.

INGLATERRA.—Matinee y nocturna: La mujer prohibida; La preciosa burladora; una comedia; una revista.

UNIVERSAL.— Tarde y noche: El viejo verde; Tres millas arriba; episodio quinto de Las correrías de Smith; La catástrofe.

CUBA.—Tarde y noche: una revista: El Alistado: El Conde de Montecristo; Los Lobos Grises del Mar.

GRIS.—8 y 15: A puertas cerradas.—5 y 15 y 9 y 15: una revista; Manon.

Pecadora...? La máxima creación de la genial Francesca Bertini

Bella cinta, la última producción de la genial mima Francesca Bertini, la creadora de tanta bella obra emocionante sentimental. La artista ídolo del público latino y cuya popularidad no ha igualado artista alguna de la pantalla. Se titula dicha máxima producción ¿PECADORA?

El costo de ¿PECADORA? asciende a una millonada. El elenco de artistas, entero, fué trasladado a playas de moda, en el verano que acababa de transcurrir, para filmar en las escenas que requertan estaciones balnearias. Playas en las cuales se encontraban congregados los mas valiosos elementos representativos de diversas nacionalidades: las mujeres más elegantes, los Cresos del mundo, las artistas de mayor fama.

Francesca Bertini luce en ¿PECADORA? una colección de trajes tan fastuosos como los que luciera en EL FIN DE MONTECARLO, como los que siempre ha lucido en todas sus grandes producciones para la pantalla.

¿PECADORA? irá a la pantalla de un gran teatro habanero en fecha próxima.

206 E-27

Hoy, en Prado, Los Apuros de Anatolia, por Collen Moore

En las tandas elegantes de cinco y nueve y media se reprisa la graciosísima comedia LOS APUROS DE ANATOLIA, por la actriz más cómica de la pantalla, Collen Moore.

Mañana sábado veinte y ocho, por ser día de fiesta, se dará una grandiosa matinée de una a cinco por sólo cuarenta centavos la luneta y veinte centavos los menores.

El próximo lunes, el estreno de la FOX que lleva por título SEÑORAS, ECHENSE ALGO ENCIMA.

174 E-27

Hoy en Campoamor, en todas las tandas, "El Gaucho", de Douglas Fairbanks

Debido al éxito tan grande alcanzado por EL GAUCHO, la magnífica película de Douglas Fairbanks y Lupe Vélez, la empresa de Campoamor ha prorrogado hasta el próximo domingo el contrato para la exhibición de esta película, que ha resultado ser la mejor de todas las interpretadas por el gran Douglas. Seguirá por lo tanto esta película hasta el próximo domingo, exhibiéndose también en la matinée del sábado veinte y ocho, día festivo.

El próximo lunes se estrena SUSANA LA PIANISTA, producción interpretada por Corinne Griffith y Tom Moore, una bella cinta de la First National, la aristocracia de las películas.

El sábado veinte y ocho, de una a cinco, habrá una grandiosa matinée, exhibiéndose conjuntamente con EL GAUCHO, LA NOCHE DE AMOR, por Ronald Colman y Vilma Banky, y JUSTICIA SALVAJE, por el inteligente perro PEDRO EL GRANDE.

El día dos de febrero, MATA HARI LA BAILARINA, basada en la vida de la famosa espía fusilada por el gobierno francés.

172 E-27

La Taberna Española del Hotel Regina

Pronto nos abandonarán, cumplido su contrato, las notabilísimas bailarinas Hermanas Piquer, que con su guitarrista, el Maestro Feltrer, amenizan las horas de la Taberna del "Regina".

En los primeros días de febrero próximo embarcarán rumbo a París, lugar de su procedencia y escenario de sus triunfos.

Dejan tras sí una estela de simpatías el terceto de artistas valencianos. Su actuación durante dos meses en el pintoresco sótano de San José e Industria, ha sido muy aplaudida por la selecta clientela del lugar, y elogiada reiteradamente por la crítica de los grandes rotativos de esta capital.

Desde su llegada a tierra cubana, precedidas del maravilloso cartel que para ellas dibujara nuestro gran Dalmau en Francia, las señoritas Consuelo y Amparo Piquer han sido las danzarinas predilectas de la alta sociedad habanera, concurrente asidua a la típica hostería hispana.

Damos, pues, a los numerosos admiradores del arte, la juventud y la gracia de las lindas hermanitas Piquer, la nueva de su partida próxima, con cierto dejo de tristeza.

En nombre de la Crónica y de la Taberna Española.

195 E-27

¿CUAL COMER PRIMERO?

TAL ES la pregunta al abrir una lata de Galletas Surtidas de Jacob. La elección es difícil. Cada una se ofrece a la vista en su departamento separado, rivalizando todas en motivos para ser tomadas primero. Galletas cuyos colores van desde el matiz de la crema hasta el tono de la nueces. Unas dulces y otras no tanto. Estas de fantasía y aquellas asentando su orgullo en su sencillez bella y simple. Encanta comer cosas que agradan tanto a la vista. Escogiendo en esta caja se puede pasar de un gusto delicado y delicioso, a otro y a otro.

GALLETAS SURTIDAS de JACOB & CO.

Fabricantes originales de las famosas galletas Cream Crackers

W. & R. JACOB & CO., Ltd., DUBLIN, Irlanda.

RINCIÓN DE VADIA

CINE APOLO

La graciosísima comedia VENGA AGUA! por el simpático actor Douglas MacLean; una revista y la última creación de Gloria Swanson titulada LINDOS MODALES, forman el programa de la función corrida de las ocho y media, para la cual se ha fijado el precio de 20 centavos la luneta.

A las cinco y media, una revista y LINDOS MODALES.

Mañana matinée a la una y media, con las comedias de costumbre: EL MILLONARIO, por Aichard Talmadge; y UN DRAMA EN ORIENTE, por Lloyd Hughes. A las cinco y cuarto LA DAMA DE LAS CAMELIAS por Norma Talmadge; y UN DRAMA EN ORIENTE.

A las ocho y cuarto EL MILLONARIO; UN DRAMA EN ORIENTE y LA DAMA DE LAS CAMELIAS, y LUZ GIL en números diversos.

El domingo serán estrenadas las graciosas comedias MUY CONFIDENCIAL, por Magda Bellamy y EL PADRINO DE BODA, por Raymond Griffith; y LA NOCHE NUPCIAL, por Liliane Damita, será exhibida por última vez.

El lunes AL CALOR DEL HOGAR por Sally O'Neil.

EL DESCONOCIDO, última caracterización de Lon Chaney, el martes.

REY DE REYES, la más grande de todas las películas del gran Cecil B. de Mille se estrena el día primero de febrero a las cinco y media y ocho y media.

Febrero 2: SUSANA LA DETECTIVE, por Bebé DANIELS; y EL COWBOY DEL CIRCO, por Buck Jones.

Día 3: SUSANA LA PIANISTA, por la hermosa Connie Griffith.

Emil Jannings, Phillys Haser y Bille Benet en la estupenda película EL DESTINO DE LA CARNE, el día 4 con la divertida comedia SEÑORAS, ECHENSE ALGO NCIMA! por Virginia Valli y Mary Duncan.

EL GAUCHO, última producción de Douglas Fairbanks, será estrenada el día 7. MI CHICA FAVORITA, por Mary Pickford el día 13.

Una copia nueva de EL OTRO YO, la más grande de las caracterizaciones de John Barrymore, el día 14.

21—E. 27

Cine INGLATERRA

El más popular de todos los cinemas de la Habana y el que mejor espectáculo presenta a base de 20 centavos luneta.

Todas las grandes atracciones cinematográficas las puede usted ver en este cinema a los precios populares invariables antes indicados.

Para hoy, gran programa con dos estrenos, comenzando el espectáculo con la acostumbrada matinée de dos a cinco p. m. exhibiéndose en la pantalla las films LA MUJER PROHIBIDA, dramática producción en nueve actos interpretada por Juliette Compson y Winding Standing; y LA PRECIOSA BURLADORA, estupenda comedia Sterling en ocho actos, por Clara Bow. Para esta matinée regirá el precio de 20 centavos.

En tandas elegantes de cinco p. m. y de las nueve y 45 de la noche comedias y el estreno de la magnífica superproducción en nueve actos interpretada por Juliette Compson y Winding Standing titulada LA MUJER PROHIBIDA. Para estas tandas regirán los precios de 20 centavos para las cinco p. m. y el de 30 centavos para las nueve y 45 de la noche.

En tanda de las ocho y media estreno de la atracción Sterling en 8 actos, interpretada por Clara Bow titulada LA PRECIOSA BURLADORA. Para esta tanda regirá el precio de 20 centavos.

Mañana, FIESTA NACIONAL: formidable programa con las atracciones SOTA, CABALLO Y REY, por John Gilbert y Gertrudes Olsdtein; POR TIERRAS DE ESPAÑA, actualidad gráfica en seis actos de la España monumental y pintoresca, con escenas de las obras para la gran exposición de Sevilla; EL LACERO MISTERIOSO, por Ken Maynard; y LA TIERRA DE TODOS, por Antonio Moreno y Gretta Garbo, basada en la novela de Vicente Blasco Ibáñez.

Domingo 29: NUESTRO ES EL MAR, por William Boyd; LA NOCHE NUPCIAL, por Lillane Damita; y VENGA AGUA, por Douglas McLean.

12—E. 27

Cine Vives, Vedado

EL NIÑO LINDO

La más linda comedia que ha hecho el conocido actor Syd Chaplin, secundado por la encantadora actriz Helen Costello, pasará por la pantalla de este acreditado cine en las tandas elegantes de cinco y cuarto y nueve y cuarto.

A las ocho y cuarto: UN AMOR EN VENECIA, por Clara Bow.

Mañana: LA CHICA FAVORITA, por Mary Pickford. En la matinée de las dos p. m. EL GENERAL, por Buster Keaton y CARNE DE MAR, por George O'Brien y comedias.

Domingo 29: A las cinco y cuarto y nueve y cuarto BURLA BURLANDO por Betty Compson. En la matinee que empieza a las dos p. m. EL CONDE MONTE CRISTO, por John Gilbert; QUIJADAS DE ACERO, por Rin Tin Tin.

Lunes 30: LA PRECIOSA BURLADORA, por Clara Bow.

Martes 31: LOS DOS CABALLEROS ARABES, por William Boyd.

Miércoles 1: ROPA BONITA, por Jobyna Ralston y Johnny Walker.

Jueves 2: MALAS LENGUAS, por Mae Bush y William Desmond.

Viernes 3: LOS LOBOS GRISES DE MAR, por Dorothy Mackail y William Collier.

Sábado 4: DELIRIO DE SAXOFON, por Edmund Everett Hoston y Mae Bush.

15—E. 27

CINE RIVOLI

LOS LOBOS GRISES DEL MAR

En el elegante palacete del Reparto LA SIERRA a las cinco y cuarto LOS LOBOS GRISES DEL MAR, por Dorothy McKail y Lovel Sherman; de ocho y media a once, SU MOMENTO SUPREMO, por Blanche Swet y Ronald Colman; LOS LOBOS GRISES DEL MAR.

Sábado: Colosal matinée a las dos. Variedades Fox: la preciosa comedia EL ASTUTO; EL TUNANTE ENCANTADOR, por John Barrymori; la bonita comedia TUPE SOBRADO EN PARIS; LA ESCUELA DE CUPIDO, por Salli Pillips. En las tandas elegantes EL GAUCHO, último éxito de Douglas Fairbanks.

Domingo: Matinée a las dos. Variedades Fox; la bonita comedia EL BLANCO DE LA DAMA; LOS MODERNOS PIRATAS, por John Gilbert; la bonita comedia DE LA SOPA A LOS POSTRES; ANA LA BARRIOTERA, por Marq Pickford. En las tandas elegantes, EL GAUCHO, último éxito de Douglas Fairbanks.

Muy pronto EL OTRO YO por John Barrymore; EL DESTINO DE LA CARNE, por Emil Tonnigus; EN CARNE VIVA, por Irene Rich.

193—E. 27

TEATRO IMPERIO

"BEN HUR", POR RAMON NOVARRO

La Empresa de este simpático teatro que no descuida sus programas, nos promete para hoy, tanto en la matinée de las dos como por la noche a las ocho, una divertida comedia seguida de la atracción por William Hines UN HEROE DE LA SERIE MUNDIAL, y finalmente BEN HUR, maravillosa obra que interpreta Ramón Novarro con el concurso de May Mc Avoy, Francis Bushman y otras estrellas, y que es sin duda alguna la mejor película que se ha filmado.

Mañana sábado veinte y ocho, como día de fiesta, un grandioso programa tanto en matinée como por la noche.

Domingo veinte y nueve: LOS LOBOS GRISES DEL MAR, por Dorothy Mac Kail.

47 E-27

Hoy estrena Actualidades la revista Las Cinco sentidos. Exito de Julia Alonso, la Meller del Tango

Con la firma de Gustavo Sánchez Galarraga, López Brillas y Hernández, presentará nuestro amigo Orozco esta noche otro estreno en su simpático coliseo de ACTUALIDADES, cuyo sainette revista lleva el título de LOS CINCO SENTIDOS.

LOS CINCO SENTIDOS es una pieza teatral original, de bonitas escenas, muchos bailables y buena música en donde tanto se luce el conjunto de preciosas muchachas que actúan en la compañía.

Los CINCO SENTIDOS cubrirá la segunda tanda después de la actuación de la Meller del tango, la canzonista argentina JULIA ALONSO, quien tantas ovaciones recibiera ayer noche.

Julia Alonso estrenará bonitos números.

En la primera tanda subirá a escena la revista de los autores de la casa titulada MUNDO, DEMONIO Y CARNE, exhibiéndose en ambas tandas el estreno del episodio seis de la sensacional serie QUINCE MILLONES EN PLATA y actuando JULIA ALONSO.

Mañana, como día festivo, habrá una matinée extraordinaria en donde se repondrá el sainette apropósito de gran actualidad titulado LA VISION DEL CERRO, cuyo argumento de gran risa se basa en la aparición de la calle de San Pablo.

Además de esto habrá números por Julia Alonso y se exhibirán buenas películas.

Desde el próximo domingo y debido a los paseos del Carnaval, la empresa ha acordado el que las matinées en dichos días terminen a las cuatro de la tarde con el fin de que el que concurra a ella pueda también hacerlo al paseo.

Así es que ya lo saben los asiduos concurrentes, todos los domingos de Actualidades, al Paseo.

Para el próximo viernes se estrenará el sainete revista de los autores de la casa titulado EL DINAMISMO DE CARLOS MIGUEL, obra teatral basada en las actividades desplegadas por el actual Secretario de O. P. así como de los señores Ingenieros y empleados que le secundan en la ardua labor de embellecer "nuestra Habana".

Para esta obra habrá decoraciones de Nono Y Nriega; La Avenida de las Misiones; La Escalinata de la Universidad y El Parque del Maine.

Para más adelante: EL FANTASMA DEL CABARET, de cuya revista se tratará extensamente por ser algo que superará a todas las presentadas hasta ahora.

19 E-27

GRAN TEATRO PAYRET

Compañía Dramática Argentina CAMILA QUIROGA. Primeros actores: José Olarra, Gerardo Blanco y Nicolás Fregues. Dirección: Héctor G. Quiroga.

Viernes, 27 de Enero de 1928, a las 9 p. m. Gran Función de Gala en honor del Honorable Presidente de la República General Gerardo Machado y Morales, de los Secretarios del Gabinete de Gobierno y de las Delegaciones al VI Congreso Pan Americano.

Programa

1.—Himno Nacional Cubano.

2.—Himno Nacional Argentino.

3.—Estreno del drama cubano de costumbres en tres actos y en prosa original de Marcelo Salinas, titulado: ALMA GUAJIRA.

Reparto: Charito, Camila Quiroga; Doña Isabel, Consuelo Abad; Lolita, Carmen Olivet; Monsita, Malva Castelli; Antoñica, Myrtha D'Arlys; doña Fermina, Natalia Fontan; Amalia, Carmen Ganduglia; Don Lico, José Olarra; Zaragoza, Gerardo Blanco; Don Perdo, Antonio Zamora; Alejo, Juan Porta; Rosendo, Florencio Ferrario; Sánchez, José Berrio; Vueltabajero, J. Pérez Aguire; Remigio, Oscar Soldati; Cabo Rivero, Antonio Zamora; Soldado Cabrera, José Ganduglia; Goyo..., Pancho..., Fermín..., guajiras, guajiros, cantores y tocadores de guitarra.

La acción en una hacienda de crianza, enclavada en la jurisdicción de Sancti Spíritus. Epoca actual.

En el Concurso de TEATRO CUBANO, celebrado por iniciativa de CAMILA QUIROGA, bajo los auspicios del Honorable Presidente de la República General Gerardo Machado y Morales, según Decreto Oficial de fecha 17 de Noviembre de 1927, obtuvo el primer premio, por voto unánime del Jurado, el drama ALMA GUAJIRA.

Al terminar la representación del drama, el doctor José Manuel Carbonell, Presidente de la Academia de Artes y Letras, pronunciará un discurso en nombre del Jurado del Concurso de autores dramáticos "Camila Quiroga", para informar sobre el fallo y entregar los premios siguientes:

Primer Premio: "Camila Quiroga", de $500 y Medalla de Oro otorgada por la Secretaría de Instrucción Pública y Bellas Artes al señor MARCELO SALINAS, por su obra "ALMA GUAJIRA", (Charito).

Segundo Precio: "General Gerardo Machado", de $500 y Medalla de Plata, otorgada por la Secretaría de Instrucción Pública y Bellas Artes, al señor Jorge MAÑACH, por su obra titulada "TIEMPO MUERTO".

Seguridad

EL automovilista experto sabe que instalando un nuevo juego de Bujías Champion tiene asegurado por otro año el excelente servicio de su automóvil — una precaución insignificante y que, sin embargo, da una garantía de velocidad, potencia y funcionamiento seguro.

Las Bujías Champion prestan mejor servicio durante más tiempo. No conviene nunca tener las bujías en servicio más de 20.000 kilómetros. El gasto de renovación es ampliamente compensado con la economía de gasolina y aceite.

43

Representante de la fábrica C. H. MACKAY Morro Núm. 58 Habana

CHAMPION

Para Todo Motor

Toledo, Ohio, E. U. A.

CINE OLIMPIC

LA DAMA DE LAS CAMELIAS POR NORMA TALMADGE HOY EN OLIMPIC

Las tandas elegantes de Olimpic a las cinco y cuarto y nueve y media, se cubren hoy viernes con las últimas exhibiciones de LA DAMA DE LAS CAMELIAS, la nueva versión cinematográfica de la novela de Alejandro Dumas hecha por Norma Talmadge y Gilbert Roland. La luneta en estas tandas sólo cuesta 40 centavos.

En la tanda inicial a las ocho y media se exhibe NOSOTRAS LAS MODERNAS, por Collen Moore.

Mañana sábado a las cinco y cuarto y nueve y media, CUIDADO CON LOS MARIDOS por Marie Prevost, y en la Matinée Infantil de una y media a cinco EL VALLE DE PLATA, por Tom Mix; LA APACHE, por Priscilla Dean y las comedias POR SUS OJOS NEGROS y ETERNA LUNA DE MIEL. La luneta para esta matinée sólo cuesta 20 centavos.

El lunes SUSANA LA DETECTIVE, por Rod La Rocque y Bebe Daniels.

El martes LA TIERRA DE TODOS.

El miércoles, SEÑORAS ECHENSE ALGO ENCIMA, por Virginia Valli y Earle Fox, el intérprete de EL ULTIMO VARON SOBRE LA TIERRA.

El sábado 4 RUBIAS O MORENAS, por Adolphe Menjou.

9—E. 27

Casino Nacional

Comida, Baile, Ruleta, Muchos Nuevos Juegos

ABIERTO TODAS LAS NOCHES

Orquesta del profesor GEORGE OLSEN, de New York.

MARION AND MARTINEZ RANDALL

Pareja de Bailes Internacionales

JUEVES, SABADOS Y DOMINGOS, COMIDA DE LUXE, $5 EL CUBIERTO

RESERVE SU MESA CON ANTICIPACION

FO-7420,—FO-7075—M-5941

PARA

TRAJES DE MARINEROS

La Casa Montalvo-Corral

GALIANO 105 TELEF. A-6932.

M.E.C.D. 2016

Para los Carnavales

Liquidamos a 75 cts. vara:

Rasos de seda,
Chifones de seda,
Tules de seda

También liquidamos:

Botoncitos,
Mostacillas,
Canutillos,
Cuentas de Cristal,
Piedras de colores,
Brillantes para adornos
Perlas redondas y ovaladas.

Todo nuevo y a precios casi regalados

LA FRANCIA
OBISPO Y AGUACATE

HABANERAS

(Viene de la página 9)

JUEVES DE FAUSTO

De doble aliciente.

La función de ayer en Fausto.

Era día de moda y anunciaban los carteles de una nueva cinta.

Tenía ésta por sugestivo título **El destino de la carne**, basándose su argumento en las melenitas femeninas, tan debatidas y... tan llevadas.

Animada la terraza.

Como siempre los jueves.

La relación de la concurrencia, según verán ustedes, resulta bastante extensa.

La Marquesa de Villalta, Cristina Kindelán de Mendoza.

Celi Sarrá de Averhoff, Alicia Párraga de Mendoza, Cuquita Alfonso de Lawton, Mina Altuzarra de Pérez Chaumont, Margot del Monte de Cruz, Gloria Montalvo de Barraqué, Elena Azcárate de Sardiña, Nena Kohly de Godoy, Gloria Erdman de Juarrero y Nena Tremols de Maciá.

Flora Ruiz de Kohly, María Julia Faes de Plá, Mirta Martínez Ibor de del Monte, María Melero de Lillo, Eulalia Zorrilla de Jiménez, Rosa Parente de Remírez, Graziella Rocha de Zorrilla, Angelina B. de Chicoy, Nena Camejo de González, Dulce María Milagros de Giraudier, Emilia del Riego de Zorrilla y Amparito Polo.

Terina Humara de Secades, Josefina Cepero de Jorge, Rosa Verdes de Estrada Mora, Blanquita Fernández de Castro de Jardines, Rosa Casuso de Casuso, María Antonia Sierra de Bilbao, bella esposa del director de **La Prensa**, María Luisa Vilá de Tavío, Conchita Sigarroa de Zevallos, María Tijero de Hernández, Amalia Hierro, Adela Pérez de Miquel, Hortensia Pérez de Aldecoa, María Reyes Viuda de Snead.

Amalita Anglada de Romero, Alicia Herrera de Govantes, Cari Aguilera de Saenz, Lucía Hortsman de Weis, Beba Avendaño de Santeiro, Pura del Pozo de Aguado.

Entre las señoritas, Rosario y María Luisa Arellano, Loló Vinent, Mimí Sánchez Montoulieu, Mayita Juncadella, Olga González Hierro y Esther Herrera.

Cusa Hernández, Elena Tavío, Caridad Angulo, Carmen Teresa Betancourt, Maruja y Leonor Soliño, Consuelito Rodríguez, Armanda Silva, Angélica Busquet y Consuelito Snead.

Lucerito Weis, Esther Díaz, María Antonia Alvarez...

Pasará de nuevo hoy la cinta **El destino de la carne** por la pantalla de Fausto.

Se repite también mañana.

En las tandas elegantes.

MONTMARTRE

Fiesta semanal.

Llena, de atractivos.

Es la de los viernes, invariablemente, en el alegre y refulgente Montmartre.

Lujoso cabaret.

Unico, incomparable.

Muy amena transcurrirán la velada con los alicientes del nuevo **show**, las canciones de Luz Gil, y los bailes del trío español formado por los Guerra y la gentil Marujita Bisquet.

El baile, con orquesta y son, en alternativa, reinará desde primera hora en el cosmopolita Montmartre.

Todo lo tiene dispuesto, con su acierto de siempre, el insustituible Vila.

Noche de gran animación.

Asistiré.

LA TEMPORADA DE LA OPERA

Al cerrarse.

El abono de la Opera.

Mañana quedará definitivamente clausurado en la Administración del gran teatro Nacional.

A la lista de abonados a palcos que publiqué días atrás hay que agregar algunos nombres más.

Y los abonados a lunetas.

Un gran número.

Para mañana, ya que hoy resultaría imposible, prometo la lista de los abonados, la última, la más completa.

Decidido el debut.

Para el martes.

DIAS

Alegres y felices.

Pródigas en satisfacciones.

Serán las horas de este día para Emelina Martínez Vivó.

Señorita encantadora.

Que celebra su santo.

Regalos y congratulaciones recibirá con tal motivo la adorable y adorada sobrina de la gentil señora Emelina Vivó de Mendoza.

Va aquí mi saludo.

De afectuosa felicitación.

Enrique Fontanills.

Solís, Entrialgo y Cía. — TELEFONOS A-7221 A-7293 — Centro Privado. 15 líneas

El Encanto — La Casa de las Novias

GALIANO (TODA LA CUADRA) SAN RAFAEL y SAN MIGUEL

La Temporada de Opera de Salmaggi

LUISA CASELOTTI
la más joven de las cantantes de la ópera. Tiene 17 años. El Maestro Toscanini le augura una carrera brillantísima. Su voz de "mezzo-soprano" ha maravillado al público y a la crítica, en Italia

FRASCO TAFURO
primer tenor lírico de la Opera. Ha cantado en el Costanzi, en el Liceo, en el Real. Es joven. Tiene buena voz, buena figura y buena escuela. Tres 'bondades' con las que se triunfa en el teatro

Por primera vez se encuentra La Habana frente a un empresario que habla de nacionalizar el alto espectáculo de la ópera, fomentando aquí la creación de una masa coral disciplinada y de un cuerpo de baile bien ejercitado.

Este empresario es Salmaggi.

Su propósito, si responde a una intención sincera, merece el apoyo de todos, no solo porque

MARIA CASELOTTI
Soprano ligero de la Havana Opera Company

tiende a abaratar el espectáculo lírico permitiendo a los empresarios la presentación de conjuntos mejores sin llegar a precios prohibitivos, sino también porque contribuye al desarrollo de nuestra cultura artística favoreciendo económicamente a los jóvenes aprendices del canto y de la danza.

Salmaggi presenta una compañía homogénea y discreta. Los precios señalados a las localidades no son altos.

¿Por qué no augurarle un éxito favorable?

Bolsas y Carteras de Piel
a $3.15

(Por una semana solamente)

Otro gran saldo de bolsas y carteras. Más ventajoso aún que el que liquidamos últimamente. El de ahora es de bolsas y carteras de magníficas pieles, marcadas a $5.00 y $6.50, que hemos remarcado — por una semana solamente—al precio único de $3.15. Tienen cierres de metal inoxidable y están forradas de la misma piel. En todos los colores.

ULTIMAS NOVEDADES EN
BOLSAS Y CARTERAS

De piel, seda, mostacilla, **tisú.** Para calle, tarde y noche.

Vea los modelos—elegantísimos—que exhiben dos vidrieras de Galiano.

MAS NOVEDADES
PAÑUELOS DE LAME
A $8.50

Llegó una admirable colección.

Con franja de seda ancha, en más de 20 estilos. Todos a $8.50.

VEA nuestro anuncio en la página de sport de artículos para CABALLEROS

Venta Especial por tres días
HOY, SEGUNDO DIA

SOMBREROS DE SEÑORA

DE FIELTRO Y TERCIOPELO

EN LA SECCION ECONOMICA DEL SEGUNDO PISO

Joyería "El Gallo"

Anillos de Compromiso

Las últimas creaciones, las de más gusto y que más en boga están, son las que forman nuestro selecto surtido de anillos de compromiso. Tenemos los más artísticos y elegantes estilos en platino, platino y brillantes, platino y piedras finas de colores y en platino y oro...

¡Una colección admirable!

Sandalio Cienfuegos y Cía.

San Rafael e Industria.- Telf. A-2738.

PRECIO REBAJADO
$6.50

De charol negro, combinación de glacé gris en dos tonos.

Lo hay también con tacón bajo.

Remitimos al interior con 30 cts. extra.

PELETERIA
BENEJAM
San Rafael e Industria

La Emperatriz
LA CAMISERIA DE MODA

Si está interesado en las últimas novedades de artículos para caballeros, tenga la seguridad de encontrar en nuestros distintos Departamentos lo más originalmente bello, y lo que en estos precisos momentos esté "haciendo furor" en los grandes centros de la Moda europea.

Laureano López S. en C.
SASTRES-ARTISTAS
SAN RAFAEL 36
Creando y consolidando elegancias desde 1890

S. Rafael - Galiano
La Moda
A-6240 — HABANA

En Charol con aplicaciones de nácar policromada

1|5.	$2.75
5|8.	"3.50
8|11. . . .	"4.50
11|3. . . .	"5.00

DISTINGUIDOS POLITICOS SALIERON AYER PARA SANTA CLARA A FIN DE ASISTIR A LA ASAMBLEA CONSERVADORA

Esta fué convocada para hoy viernes para nombrar delegados a la Convención Constituyente.—Congresistas que salieron ayer para Santiago de Cuba, también con el fin expresado

DESIGNACION DE LOS DELEGADOS A LA CONSTITUYENTE

Salieron anoche para Santa Clara, con objeto de asistir a la sesión de la Asamblea Provincial del Partido Conservador en Las Villas, convocada para hoy viernes, a fin de nombrar los delegados a la Convención Constituyente, el representante Manuel Rivero, presidente de la mencionada Asamblea; el senador Manuel Martínez Moles; los representantes Jorge García Montes, Ramón Echevarría y Manuel Villalón Verdaguer, y el ex representante Pepín Sierra.

—Salieron para Santiago de Cuba el senador Camacho Padró, el representante César Camacho Covani; el representante Gabriel Ariza y el ingeniero Eduardo J. Beltrán, miembros de la Asamblea Provincial Conservadora de Oriente, convocada para pasado mañana, domingo, para designar los delegados a la Convención Constituyente.

EL DR JULIO HERNANDEZ MIJARES

Salió anoche para Santiago de Cuba el doctor Julio Hernández Mijares, secretario de la Delegación de Cuba a la Sexta Conferencia Pan-Americana.

EL DR. IGNACIO CARRERA JUSTIZ

Salió anoche para Santa Cruz del Sur el joven y talentoso abogado doctor Ignacio Carrera Jústiz, que acaba de ser nombrado notario en aquella localidad; con objeto de tomar posesión de su cargo.

Lo acompañaba su hermano Pablo.

EL VICE PRESIDENTE DE LA CUBAN CANE

Salió anoche para Morón el señor Bishop, vicepresidente de la Cuban Cane, que fué despedido en la Terminal por un grupo de amigos, entre ellos los señores Pedro Pelegrín y Pepe Morel.

EL SR. MIGUEL G. DE MENDOZA

Salió para el Central Cunagua, en el tren Expreso Limitado, don Miguel G. de Mendoza.

EL DR. ROGELIO DIAZ PARDO

En el tren directo salió anoche para Cienfuegos el doctor Rogelio Díaz Pardo, presidente del Banco Territorial.

EL EXPRESO LIMITADO DE SANTIAGO DE CUBA

Salieron anoche en este tren:

El doctor Arturo Alemán, que fué a Santa Clara.

A Camagüey: el comandante del Ejército Pedro Vilató. También a Santa Clara: el comandante Luis Pérez Arocha, jefe del Tercio Táctico de Las Villas.

EL DIRECTO A CIENFUEGOS

En este tren salieron anoche:

El señor C. J. Bourbakis, que se dirigió al Central Parque Alto.

A Cienfuegos: Alberto Collado y sus familiares; José Y. Hierro.

Las "Hijas de Galicia", cubren la plaza de médico de niños

Anoche, reunidos el Presidente de la Comisión Administrativa de la Sociedad "Hijas de Galicia" señor Jesús Celdán, el Director de la Casa de Salud "Concepción Arenal" doctor Castañedo y el Vice Director de la misma Dr. Antonio F. Barreras, acordaron adjudicar la plaza de médico especialista en enfermedades de niños, sacada a concurso por aquella institución, al Dr. Carlos J. Taboada, que a juicio del Tribunal, llenaba ampliamente las aspiraciones de dotar a aquel establecimiento de los servicios de un profesor especializado en la materia.

Exija este empaque.

¿Está Usted Demasiado Enferma Para Trabajar?

Una muchacha que se gana la vida en una tienda, oficina, fábrica o casa particular, comprende la necesidad de asistir con toda regularidad a su trabajo. Por tal motivo trabaja día tras día; y aun cuando se sienta cansada y decaída, sigue adelante sin tomar el tiempo que el descanso requiere.

Millares de muchachas han encontrado en el Compuesto Vegetal de Lydia E. Pinkham un magnífico auxiliar para volver a su estado físico normal y encontrar más fácil y llevadero su trabajo.

El Compuesto Vegetal abre el apetito, produce sueño natural y previene la nerviosidad y otros síntomas de decaimiento físico. Compre hoy mismo una botella y comience a tomar

Compuesto Vegetal de Lydia E. Pinkham

que es la mejor medicina para el decaimiento.

De venta en todas las farmacias.

LYDIA E. PINKHAM MEDICINE COMPANY, LYNN, MASS., E. U. DE A.

Dos Exposiciones para el Carnaval

La de trajes de señora, inaugurada el miércoles con gran éxito, en el segundo piso.

Y la de trajes para niñas y niños y para jovencitas y jovencitos, que viene siendo tan visitada, en el tercer piso.

Ambas exposiciones son de gran interés en estos momentos precursores del Carnaval.

Pañuelos estampados
desde $4.25

Recibimos una exquisita variedad. Estampaciones y colores del mejor gusto.

Desde $4.25.

Pañuelos para Carnaval
A $1.00

De seda (tamaño, un metro) en los colores negro, blanco, rojo, amarillo, verde, azul, tango y solferino. Todos a $1.00.

Y de mejor clase, en los mismos colores, a $1.25, 1.50 y $3.00.

Manteletas para gitana

Con fleco, en todos los colores.

Vea nuestra amplia colección.

Carnaval
FLORES

Claveles en todos los estilos; guirnaldas con originales caídas. Unas con miosotis, campanillas, jacintos, margaritas y flores del campo, y otras con grupos de uvas, cerezas, manzanas y guindas.

En nuestro Departamento de Flores hemos puesto varias mesas con las siguientes cantidades de guirnaldas:

10.000, que vendemos al precio especial de 20 c. una.				
5.000,	,,	,,	,,	30 c. ,,
4.000,	,,	,,	,,	40 c. ,,
4.800,	,,	,,	,,	50 c. ,,

Serpentinas

Alemanas, en todos los tamaños, de color entero y tricolor a precios muy económicos.

Adornos

Perlas, brillantes, piedras, collares de gitana y juegos para valencianas, en gran variedad.

El 40 % de rebaja
en todos los zapatos de señora

De charol, y de charol combinados con pieles finas de diversos reptiles, y de distintas calidades de piel con detalles en colores contrastantes, muy nuevos.

Modelo Z-75. De charol con detalles de piel de color. Precio $7.00.

Modelo Z-62. De charol con el fondo de piel oscura. Precio $7.50.

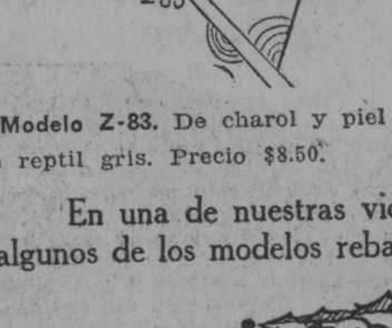

Modelo Z-83. De charol y piel de reptil gris. Precio $8.50.

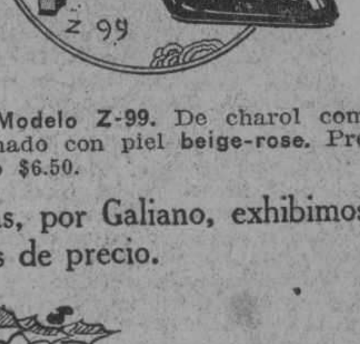

Modelo Z-99. De charol combinado con piel beige-rose. Precio $6.50.

En una de nuestras vidrieras, por Galiano, exhibimos algunos de los modelos rebajados de precio.

Si aún no ha recibido nuestro último folleto de calzado para señora y le interesa recibirlo, agradeceremos a usted llene el siguiente cupón y con el mayor gusto se lo enviaremos.

Sres. Solís, Entrialgo y Cía.
EL ENCANTO.
Habana.

Muy señores míos:

Tengan la bondad de enviarme su último folleto de calzado para señora.

Atentamente,

Firma..........................

Calle..........................

Pueblo..........................

Provincia..........................

M.E.C.D. 2016

SEXTA CONFERENCIA INTERNACIONAL AMERICANA

El Doctor Morales Coello, Delegado de Cuba Logró la Aprobación de un Proyecto Respecto al Tráfico de Vapores en Mares Americanos

Se acordó recomendar a la Unión Pan-americana que convoque una reunión de técnicos de los países interesados para estudiar el establecimiento de líneas de vapores que una a toda América

MEDIOS DE ELIMINACION DE FORMALIDADES INNECESARIAS EN LOS PUERTOS

COMISION DE COMUNICACIONES

Dice el Coronel Morales Coello:

Las Conferencias anteriores, especialmente la Cuarta y la Quinta, también trataron estas ventajas para unir entre sí a todos los países de América. Se ha dicho muy bien que hay algunas líneas que unen al Norte con el Sur de América, por ejemplo, la Munson Line, en la porción del Atlántico; la Grace Line, en la porción del Pacífico, y la Yoy Brasilera, que todos sabemos lo que todas estas líneas representan, en cuanto a la unión entre estos pueblos de América.

Pero a pesar de existir estas líneas, no están unidos entre sí, como fué el acuerdo de la Quinta Conferencia, todos los países de América, y, por consiguiente, hace falta coordinarlo. El tema cuya ponencia fué encomendada a la Delegación de Cuba, y honrado yo con ella, es un tema extremadamente sencillo, y, por lo tanto, voy a ocupar muy poco tiempo la atención de los señores delegados.

Es un tema que guarda alguna relación, en parte, con el tema que también correspondió a la ilustre Delegación de la Argentina con respecto a las carreteras y el que habrá de tratarse en una Junta posterior.

Por consiguiente, no tengo grandes motivos que exponer en estos momentos, toda vez que los señores delegados, con su reconocida competencia y su ilustración, saben las ventajas inmensas que reporta siempre el comercio marítimo, bien en forma directa o bien utilizando líneos o medios de transbordo.

Además sucede que hay muchas formalidades innecesarias en los puertos, tanto en lo que se refiere a pasajeros como lo que se refiere a transbordo de mercancías.

No ignoro que ha habido en noviembre del año pasado una Convención acerca de todo lo que tenía relación con los problemas arancelarios, a la que en parte podría referirme; pero estimo que tratándose de algo de reglamentación de puertos, sería más conveniente que una sola Comisión hiciese las sugestiones debidas a la Unión Panamericana.

De acuerdo con estas manifestaciones, el que tiene el honor de dirigiros la palabra entiende que la proposición podría quedar redactada en esta forma:

"La Sexta Conferencia Internacional Americana resuelve:

Recomendar al Consejo Directivo de la Unión Panamericana, que convoque una reunión de técnicos que en representación de sus respectivos Gobiernos, en el lugar y fecha que la Dirección tenga a bien acordar ,estudie:

A) Los medios más efectivos para el establecimiento de líneas de vapores que conecten entre sí todos los países de América.

B) Los medios de eliminación de las formalidades innecesarias de puertos.

Las conclusiones a que llegue esta Comisión serán sometidas al Consejo Directivo de la Unión Pan-Americana, el cual las enviará a los Gobiernos miembros de la Unión con las recomendaciones que estime pertinentes."

No quiero terminar sin hacer presente a los señores Delegados que estoy autorizado por mi Gobierno para manifestar que la República de Guba no sólo enviará sus técnicos a esa Comisión, sino que está dispuerta a contribuir para subvencionar a aquellas líneas que favorezcan a nuestro país. (Aplausos.)

Sr. Presidente (Sr. Sampaio Correa): Los señores Delegados acaban de oír la exposición brillante con que el señor Morales Coello, ilustre delegado de Cuba, procedió a la lectura de las conclusiones que propone.

Agradeciendo al señor delegado la alta inteligencia con que realizó su labor, esta Presidencia somete a discusión las conclusiones propuestas por el señor Morales Coello, delegado de Cuba. (Silencio.) Si ningún señor delegado desea usar de la palabra para discutir la propuesta del señor delegado de Cuba, se declarará cerrada la discusión. (Silencio.) ¿Se aprueban las conclusiones propuestas? (Señales afirmativas.) Aprobadas; y la Presidencia las elevará a conocimiento de la Mesa Directora.

Labor de la VI Conferencia

AYER SE REUNIERON LAS SIGUIENTES COMISIONES

A las 10 A. M.—Derecho Internacional Público.
A las 3 P. M.—Comunicaciones.

SE REUNIRAN HOY

A las 10 A. M.—Unión Panamericana.
A las 11 A. M.—Derecho Internacional Privado.
A las 3 P. M.—Cooperación Intelectual.
A las 5 P. M.—Problemas Sociales.

GUATEMALA HA REFORMADO SU LEGISLACION PROTEGIENDO A LA MUJER

LUCHA TAMBIEN POR DARLE LA IGUALDAD POLITICA

El Dr. Carlos Salazar cree que debe tratársele como ser humano en la comunidad civil

Continúa, con vigoroso esfuerzo sostenida, la campaña en pro de la igualdad de los derechos políticos y civiles que persiguen las señoras y señoritas que forman el Partido Nacional de Mujeres.

El Comité de Acción Internacional del Partido Nacional de Mujeres de los Estados Unidos acaba de recibir la siguiente expresiva carta del doctor Carlos Salazar, ilustre Presidente de la Delegación de Guatemala:

UNA CARTA INTERESANTE

"Señoras Presidentas del Consejo "del Partido Nacional de Mujeres y "del Comité de Asociación Internacional.

"Habana.

"Tuve el honor de recibir el importante oficio de ustedes en que, "a nombre de las respectivas instituciones que representan, se sirven "solicitar que se les conceda la oportunidad de discutir sus reclamaciones, en orden a los derechos de la "mujer, en una sesión plenaria de "la Conferencia Internacional Americana, que actualmente celebra sesiones en esta ciudad.

"Me complace manifestar a ustedes que en mi patria, Guatemala, "ha sido reformada la legislación interna concediendo a la mujer el "pleno ejercicio de los derechos civiles de que goza el hombre mayor "de edad; y en cuanto al ejercicio "de los derechos políticos, se trabaja "con perseverancia para que le sean "concedidos a la mujer.

"En tal concepto, tendré gusto en "apoyar toda tendencia que se dirija a reconocer a la mujer la plenitud de sus derechos como ser humano componente de la sociedad civil.

"Aprovecho esta ocasión para presentar a ustedes mi respetuosa simpatía, suscribiéndome su muy atento y S. S.,

"Carlos Salazar."

LA EXPRESION DE LAS MUJERES CUBANAS

En la reunión importantísima efectuada ayer tarde por el Partido Nacional de Mujeres, la representación de las organizaciones feministas de Cuba saludó a las señoras americanas en un sentido discurso. La señora Fulgencia S. de Lores dijo en expresivos términos:

Compañeras: No pensaba que tendría que dirigir a ustedes la palabra esta tarde, pero después de haber oído a estas gentiles embajadoras de la libertad de la mujer en América, no me sentiría tranquila y hasta experimentaría remordimientos, si no les hiciera un saludo de reconocida admiración por su labor constante en estas luchas por la emancipación civil y política que persiguen para todas sus hermanas de América.

He dicho de América en la más amplia acepción de la palabra, porque esta Conferencia Panamericana, en la que se discutirán los grandes problemas de todos estos países, parece indicar que el derecho reivindicado borrará de nuestras mentes las fronteras para vibrar en una sola armonía de paz.

Miss Stevens ha dicho que no sabe cómo no se han rendido ante la lucha contra los hombres que tan tenazmente nos regatean el sagrado derecho a las libertades civiles políticas, pero recuerden las valientes representantes del Partido Nacional de Mujeres de los Estados Unidos que "no hubo gran victoria donde no se libró gran batalla", y que esta generosa batalla es el mejor triunfo que le puede reservar su apostolado en pro de los derechos de todas las mujeres.

Yo espero, señoras, que ustedes se llevarán de Cuba la convicción de que, aún cuando nuestros ideales no triunfaran en la medida ambicionada, las mujeres cubanas que representamos al Club Femenino de Cuba, nos sumamos de todo corazón a este movimiento, que busca el bien colectivo.

No sólo conocemos a la mujer norteamericana por su belleza y elegancia, que la hacen figurar hoy a la cabeza del mundo; conocemos también sus grandes obras en la sociedad y en la Historia, imponiendo sus virtudes para ser respetada y admirada.

En este país todas las mujeres de corazón se sienten vinculadas por los más espirituales lazos con las mujeres de toda la América representadas en el Partido Nacional de Mujeres.

He dicho.

EN LA FIESTA DEL NATALICIO DE MARTI

En la mañana de ayer estuvo en la Secretaría de Gobernación, conferenciando con el doctor Rosado Aybar, la señorita Margarita López, de las Agrupaciones Femeninas que laboran intensamente por la obtención del sufragio político y la igualdad de derechos de la mujer en Cuba. El propósito de esta visita era el de obtener un puesto especial para las mujeres sufragistas, en la organización de la fiesta con que se ha de solemnizar el día 28 el natalicio de Martí.

Las damas feministas, según nos dijo la señorita López, realizarán su desfile en la mañana de dicho día, después que lo hayan hecho los escolares de los planteles de enseñanza, depositando ante la estatua del Apóstol su ofrenda floral.

Previamente se reunirán todas en el edificio de los Repórters, para de allí marchar ordenadamente hacia el parque Central.

SE ORGANIZARA UNA MANIFESTACION DE JUBILO SI LA SEXTA CONFERENCIA ACCEDE A ESTUDIAR LOS PROBLEMAS Q. AFECTAN A LAS MUJERES

Es un propósito acariciado por las organizaciones feministas de Cuba y por el Partido Nacional Americano de Mujeres, realizar una vigorosísima manifestación de simpatía a los Delegados de la Sexta Conferencia, tan pronto como este organismo acuerde disponerse a estudiar los problemas que afectan a la igualitaria condición de las mujeres respecto de los hombres, en lo que a sus derechos civiles y políticos se refiere.

Ese día, miles de mujeres desfilarán por la Universidad Nacional, dando gracias a la representación de las naciones de América.

Serán Discutidas Seis Enmiendas Presentadas Por el Delegado Del Brasil, Sampaio Correa al Proyecto Fletcher Sobre Navegación Aerea

En un elocuente discurso, en que puso de manifiesto sus extensos conocimientos sobre la materia, el delegado brasileño pidió la libertad absoluta de los aires para la navegación aérea en América

RELACION DE LAS ENMIENDAS AL PROYECTO PRESENTADO POR FLETCHER

COMISION DE COMUNICACIONES

Debo comenzar pidiendo a mis ilustrados y eminentes colegas, que tengan la bondad de perdonarme por haber dejado el ejercicio de la presidencia, tan interesada siempre en que los debates sean cortos, y que esta vez se extienden, por mi culpa, por la exposición que tengo que hacer.

Estoy seguro que mereceré el perdón de todos y entraré, del modo más condensado posible, en el estudio de la materia confiada al seno de esta Comisión.

LA PLENA LIBERTAD DE LOS AIRES

Procedí, señores Delegados, como era mi deber, a un estudio de todas las disposiciones que se contienen en el proyecto de Convención sobre aviación comercial, sometido a nuestra consideración.

Comprobé, señores Delegados, que el proyecto de Convención establece un saludable principio sobre la plena libertad de los aires, principio que todos aceptamos y apoyamos como una de las manifestaciones más positivas, más claras, más terminantes y más valiosas del espíritu del panamericanismo que a todos nos anima. Así, señores Delegados, si existe el derecho de la libertad de los mares, de la libertad plena del uso de los océanos, nosotros debemos proclamar por igual el derecho a la libertad plena de los aires.

Pero, existe la necesidad de distinguir entre la navegación sistematizada propiamente de los aires, así como nosotros distinguimos también la navegación sistematizada, propiamente dicha, en los mares. La analogía es completa y tan completa es dicha analogía, señores Delegados, que en el proyecto de Convención sometido a nuestro estudio se dice, en uno de sus artículos, que a falta de disposiciones especiales, las materias serán reguladas por los principios de Derecho Marítimo.

Y es, pues, a la sombra de estos principios ya adoptados en el proyecto de Convención y protegidos por estas ideas, que me permito, reconociendo con ufanía la libertad de los aires, someter a vuestra alta consideración y elevado espíritu, las enmiendas adicionales para aumentar la Convención en lo que se refiere a la navegación propiamente dicha.

El proyecto de Convención trata de las condiciones en que las aeronaves deben aterrizar o acuatizar, como se dice entre ustedes, en los aerodromos de cada país; pero la Convención omite, es decir, no contiene una sola disposición que regule la materia relativa a los campos de aviación.

EL DR. CORREA ES UN PROFESIONAL DE LA AVIACION

En ese particular, señores delegados, yo puedo dirigiros la palabra, porque soy un poco profesional, no como profesional capaz de conducir un avión a través de los aires, — jamás querrán ustedes correr este riesgo — sino como Presidente que soy de la Compañía Nacional de Aviación que existe en mi país actualmente, estableciendo la comunicación entre las naciones de Sur América: Argentina y Uruguay, hasta el puerto de Natal a la Isla de Fernando de Noronha, lista para las futuras comunicaciones con los países de Europa, de Centro y de Norte América.

Puedo, también, señores Delegados, hablar con un poco de mayor experiencia que he adquirido en mi tierra natal, como Presidente que fuí, por largos años, del Aereo Club Brasileño.

Y me parece que faltaría al cumplimiento sagrado de mis deberes, si dejase de traer a vosotros el fruto de mi experiencia y de mis observaciones personales.

ENMIENDAS A LA PONENCIA FLETCHER

En este punto de vista, señores Delegados, tengo aquí ya preparadas para someter al estudio cuidadoso, inteligentísimo, superior, del Ponente de esta cuestión, señor Fletcher, las siguientes dos enmiendas: ambas respecto a la constitución, formación y explotación de los campos de aviación o aterrizaje, sobre los cuales la Convención nada dice. Las enmiendas que yo traigo escritas en portugués a mis colegas, dicen así:

"1º—El régimen de establecimiento y de exploración de los campos de aterrizaje (aeródromos y otros) será regulada por la legislación de cada país respetándose la igualdad en el trato".

2º—Todo campo de aterrizaje (aeródromo y otros) de un Estado contratante o que haya sido concedido por él a cualquier entidad privada, que estuviera abierto al servicio público mediante el pago de ciertos derechos para utilizarlo, será utilizado en las mismas condiciones por las aeronaves pertenecientes a los demás países contratantes.

Cada uno de estos campos de aterrizaje (aeródromos y otros) tendrá una tarifa uniforme de aterrizaje o de acuatizaje y de estadía, que será indiferentemente aplicada a las aeronaves de cualquiera de los Estados contratantes".

Me parece, señores Delegados, que estas dos enmiendas completan el proyecto de Convención. Cuidan de los campos de aviación de aterrizaje, de que este proyecto no trata; establecen un principio análogo al adoptado en el derecho marítimo, cuya reglamentación de los puertos cabe dentro de la legislación de cada país. Este es el principio que someto a vuestra alta consideración y juiciosa apreciación.

LA TERCERA ENMIENDA

Tercer punto. Señores Delegados: la enmienda que os voy a presentar, es la tercera que ahora voy a leer, no es supletoria del Proyecto de Convención, ni completa como las otras dos anteriores al proyecto citado; apenas esclarece disposiciones contenidas en dicho proyecto, pero que están distribuídas en varios artículos, aunque la disposición se volviera necesaria, sin una caracterización dispositiva, clara y nítida; caracterización ésta que me parece indispensable en todos los actos que se traducen en Convenciones entre varios países de un mismo Continente o de Continentes diversos. Dice así la enmienda:

"3º—Sin perjuicio de las disposiciones análogas que consten en esta Convención, queda entendido que las autoridades del país tendrán, en todos los casos, el derecho de visitar una aeronave en el momento de levantar el vuelo y en el de aterrizar y el de revisar los documentos que traiga".

UN NUEVO ARTICULO

Señores Delegados, el Proyecto de Convención se resiente de la falta de algunas disposiciones de orden técnico relativas, todas ellas, a la reglamentación, a las facilidades y seguridades del vuelo aéreo presente y futuro. Yo propondría, respecto a este particular, que tuviésemos en cuenta, con especial cuidado, todas las Convenciones que sobre esta materia ya se han celebrado. Yo propondría a mis ilustrados colegas que se añadiese a la Convención el siguiente artículo, que es análogo al que fué establecido en una Convención Internacional:

"4º—Las altas partes contratantes se obligan, en aquello que les corresponda, a cooperar, tanto cuanto sea posible, en las medidas interamericanas relativas a:

(a) A la centralización y distribución de informaciones meteorológicas, ya sean de estadística, corrientes o especiales.

(b) A la publicación de cartas aereonáuticas unificadas, así como al establecimiento de un sistema uniforme de señales.

(c) Al uso de la radiotelegrafía en la navegación aérea, al establecimiento de las estaciones radiotelegráficas necesarias, así como a observar los reglamentos o convenciones radiotelegráficas interamericanas o internacionales, que existan o que puedan existir en el futuro".

Esto se comprende necesario para reglamentar debidamente la aviación comercial, entiendo que nosotros deberíamos invitar a todos los Estados que firmaron la Convención, que nos prestasen su valioso concurso, a fin de obtener un servicio armónico para que cada uno facilite a los demás las informaciones meteorológicas indispensables a la conveniencia del vuelo y las indicaciones de todas clases indispensables a las orientaciones de los vuelos. Añado, que debería ser establecido el uso obligatorio en las naves aéreas, de aparatos de radiotelegrafía, porque en las travesías o vuelos que se efectúan con pasajeros se puede considerar casi un régimen que dichas naves no los tengan instalados.

Pasemos ahora, señor Presidente y señores Delegados, a la quinta de las enmiendas que la Delegación del Brasil tiene el honor de someter a la consideración de sus Excelencias.

En el Proyecto de Convención se establecen reglas generales en cuanto a los servicios postales, servicios de policía, sobre los vuelos que han de ser hechos sobre el territorio de cada país con ocasión del paso de un avión o por el levantamiento del vuelo. En este mismo proyecto, de orden general, debe tratarse todo lo concerniente al desarrollo, combinación, acuerdos especiales sobre estas materias, entre dos países vecinos o fronterizos, etc., en fin todo aquello que sea posible contratar y que responda al espíritu general que dictó nuestro propósito al establecer esta Convención. En este sentido yo he redactado la siguiente enmienda, que pido, como favor especial a mis queridos colegas, que le presten la mayor atención. Dice así:

LA QUINTA ENMIENDA

"5:—Ninguna disposición de la presente Convención, podrá ser interpretada como contraria a que los Estados contratantes acuerden, de conformidad con los principios de la propia Convención, protocolos especiales de Estado a Estado referentes a aduanas, a policía, a los correos y a cualquier otro interés común que se relacionen con la navegación aérea".

"Estos protocolos deberán ser inmediatamente notificados a los demás Estados por intermedio de la Unión Pan Americana".

Pasemos ahora, señores Delegados, a la sexta enmienda que tengo el honor de presentarles.

LA SEXTA ENMIENDA

No hay en el proyecto, sujeto a nuestra apreciación, ni una sola disposición referente a la sanción de los principios en el mismo consignados. Si por cualquier circunstancia no es respetado uno de estos principios, ¿cómo procederíamos? Nada se dice como referencia a este asunto y yo me permito, señores Delegados, hacer la siguiente digresión: que en materia de pan-americanismo no se debe, en verdad, tener las preocupaciones de sanciones, porque lo que hacemos lo hacemos con la firme y honesta voluntad de cumplirlo; por eso entiendo que los diversos Estados, sobre estas cuestiones, no deben preocuparse de las sanciones.

Entre nosotros los americanos, cuyas convenciones emanan de condiciones de paz natural y contínua, o resultan o no son reglas de sencillas treguas pero sí de la paz duradera que gozamos y por consiguiente no hay que hablar de sanciones: éstas están en nuestros espíritus y son la de nuestros pueblos.

Pero señores Delegados, hay que decir algo sobre las posibles interpretaciones de nuestras decisiones actuales y por eso, propongo, además, la enmienda siguiente:

"6º—Las dudas suscitadas entre los Estados Contratantes sobre la ejecución e interpretación de esta Convención, que no fuesen resueltas por la vía diplomática, serán decididas por la vía arbitral o judicial, de acuerdo con las convenciones existentes, y, a falta de éstas, con las que se celebren especialmente para ese fin."

Son éstas, señores Delegados, las palabras que deseaba pronunciar para explicar, aunque someramente, los motivos que he tenido para proponer las seis enmiendas a que me acabo de referir y que someto a la alta consideración de ustedes, sin otro objeto, que procurar, por mi parte, cooperar al esclarecimiento de estas materias a fin de que todos podamos cumplir con nuestro deber inspirados, como lo estamos todos nosotros, del más puro espíritu de panamericanismo.

La Comisión de Derecho I. Público Aprobó Ayer Tarde Tres Artículos del Proyecto de Convención Sobre Policías de Fronteras

LAS DELEGACIONES, EXCEPTUANDO LA DE LOS ESTADOS UNIDOS DIERON UN VOTO FAVORABLE, COMPROMETIENDOSE A LA ENTREGA DE DELINCUENTES PERSEGUIDOS POR DELITOS COMUNES, PERO NO POR DELITOS POLITICOS

A INSTANCIA DEL DOCTOR FERRARA, LA COMISION TRABAJARA MAÑANA

El doctor Gustavo Guerrero abre la sesión y explica que al ponerse de acuerdo con la Comisión de Derecho Internacional Público sobre la cuestión relativa a los ríos internacionales, asunto sometido a Derecho Público, se encontró con que esta materia no había sido inscrita en el programa, por lo que será necesario dejarlo para la Conferencia próxima.

EL HOMENAJE AL NATALICIO DE MARTI

El señor Yepes usa de la palabra y dice que debiendo celebrarse mañana día 28 la conmemoración del natalicio de Martí, apóstol de las libertades cubanas, la Conferencia, en homenaje a ese acontecimiento, debía suspender sus labores, de mañana.

Sometido el asunto a discusión, los delegados acordaron recesar en sus reuniones el día 28.

MEJICO NO ESTA DE ACUERDO CON LAS INVASIONES

Puesto a debate el asunto de la Policía de fronteras, el señor Maurtua manifestó que para evitar posibles contingencias ,era preferible que se adoptase un tipo de Convención que obligue a todos los países.

González Roa, de México, dice que la Convención, en lo que se refiere al paso de fuerzas de policía por la raya fronteriza, es inadmisible para la República mexicana.

Y agrega: la razón es la siguiente: nuestro país está poblado por gente de un patriotismo exaltado, que reacciona en forma vigorosísima cuando ve pasar por la frontera fuerzas extranjeras, aun cuando su propósito sea completamente pacífico.

"Creemos—continuó—que si nosotros aprobásemos una Convención de esta naturaleza, en el momento en que esas fuerzas extranjeras pasasen habría una violenta conmoción que costarían al país y al Gobierno mucho trabajo reprimir. Por ello estimo que debe adoptarse un tipo de Convención como lo ha propuesto el doctor Maurtua.

SE ADOPTA UN TIPO DE TRATADOS

El señor Pueyrredón dice: La ponencia considera muy atinadas las observaciones que se han hecho, pero su idea no ha sido la de aconsejar un Tratado colectivo, sino un tipo de Tratado para que cada nación lo convenga después con su vecina, según las circunstancias de su país.

El señor Castro De Beeche pide que se llegue en el asunto a una finalidad, adoptando principios que regulen esta materia.

El Presidente, doctor Guerrero, dice: Los que estén conformes en que sólo sea un tipo de Convención bilateral el que debe adoptarse, serán rogados de levantar la mano.

18 delegados levantan la mano.

Aprobado.

CAMBIO DE PALABRAS

Orestes Ferrara (Delegado de Cuba): Para hacer una indicación, porque, sin duda, parecería muy extraño que Cuba se ocupara de Policía de Fronteras; pero como se trata de presentar un Convenio tipo, no desearía que en una reunión americana progresista y del siglo XX apareciera una frase que en Derecho Penal ha sido condenada desde hace más de siglo y cuarto, o más todavía: casi siglo y medio. Me refiero a las palabras "particulares sospechosos".

Deben quitarse y quedar solamente: "las bandas armadas y los delincuentes".

Como la ponencia tiene numerosos artículos, los delegados debaten largamente sobre la Convención para la Policía de Fronteras; pero siendo avanzada la hora se suspende la sesión para continuarla a las seis de la tarde.

SE REANUDA LA SESION

A las seis de la tarde se constituye nuevamente la Comisión de Derecho Internacional Privado para continuar el debate sobre Policía de Fronteras.

En las votaciones, los Estados Unidos, invocando las mismas razones que opuso en Riojaneiro, se abstienen de votar la Convención.

La sesión duró hasta las ocho de la noche y en ella se votaron tres artículos sobre extradición.

Son los mismos tres artículos de que consta el proyecto de Convención sobre Policía de frontera aprobado en Río de Janeiro y en el que se obligan las naciones a entregar, salvo algunas reservas, a los delincuentes de delitos comunes y no a los acusados de delitos políticos.

LA COMISION TRABAJARA EL DIA 28

A instancias del doctor Orestes Ferrara, delegado de Cuba, la Comisión acordó reunirse el sábado día en que se conmemora el natalicio de Martí.

LA COMISION DE COMUNICACIONES ACORDO NO CELEBRAR SESION EL SABADO COMO HOMENAJE A MARTI

Se tomó el acuerdo a propuesta del doctor Morales Coello, solicitando el señor Fletcher, de los Estados Unidos, que el acuerdo constara en acta.—Bello discurso del señor Correa

El señor Correa, con relación al tema primera del programa, presente una aclaración y varias enmiendas que se refieren a ese proyecto de convenio presentado por la Unión Pan-americana. Se refieren las propuestas del señor Correa a la libertad de tránsito de las aeronaves, acuatizaje o aterrizaje y procedimientos de inspección así como a los mensajes metereológicos sobre peligro y a la igualdad de tratamiento a todas las naciones en los aerodromos y campos de aterrizaje. Las diferencias de interpetación del convenio —según el señor Correa— deben resolverse cuando fracase la vía diplomática por el sistema de arbitraje o judicialmente.

Mr. Fletcher, delegado de Estados Unidos, expresó que la sub-comisión integrada por el Dr. Olaya, el Dr. Espil y él no había podido reunirse para tratar los asuntos de aviación que se le confiaron., pero que de una reciente entrevista con el Dr. Olaya había llegado a la conclusión de que era fácil armonizar los diversos puntos de vista. Pide el señor Fletcher que se incluya al señor Correa en la sub-comisión, lo que es aprobado por unanimidad.

El proyecto de la delegación de México fué sometido a la consideración de la Comisión acordándose que se designara una sub-comisión que atendiera al estudio, incluyéndose en ella a petición del señor Ramírez delegado del Paraguay, al delegado de México.

El Dr. Morales Coello tiene sobre la mesa una ponencia sobre tráfico de vapores. En ella se recomienda la reunión de una comisión de técnicos que debe resolver todos los puntos, remitiendo los acuerdos a la Unión Pan-Americana que quedará encargada de hacerlos llegar a los gobiernos interesados en ello.

Al dar las gracias por la aprobación de su propuesta el doctor Morales Coello, recordó a la comisión que el próximo sábado día 28 es para Cuba día de gloria y de alto sentido nocional por ser la fecha del nacimiento del Apóstol José Martí. En vista de ello el representante de Cuba solicita de la Comisión que la reunión del sábado sea —como inmediatamente se acordó— trasladada para el lunes.

Entre aplausos y frases de cordialidad para Cuba fué aprobada la gentilísima propuesta hecha en un bello discurso lleno de emoción, del Dr. Morales Coello. Solicitó el delegado de los Estados Unidos, señor Fletcher que el acuerdo constara en el acta como un homenaje a la figura del gran iluminado. El señor Correa, presidente de la Comisión, en palabras llenas de fuego pintó la figura de Martí felicitando al Dr. Morales Coello por su iniciativa y a la Comisión por su acuerdo.

El Dr. Ramírez, del Paraguay, propuso una recomendación sobre el tema de "Comunicaciones eléctricas" señalando la conveniencia de que las naciones todas representadas en la comisión recomendaran a sus países la ratificación de la convención de México y de Washington.

El delegado de Estados Unidos de América, pidió que se modificara esa propuesta, pues su gobierno no había ratificado el acuerdo de la Convención de México en vista de lo cual y por iniciativa del mismo delegado de Paraguay que introdujo una enmienda a su proposición, se acordó que esa recomendación se hiciera solo a los países que habían sido signatarios de la Convención de México.

Despues de acordarse el orden del día para la sesión del próximo martes, se dió por terminada la sesión.

PARA EVITAR DESPERFECTOS A LA CARRETERA CENTRAL$ POR CARRETAS

En estos días, según notificación que se ha hecho al Secretario de Obras Públicas, han comenzado a pasar carretas de caña por la base de hormigón del pavimento ya abierto al tráfico en el tramo de la Carretera Central, comprendido entre Matanzas y el límite de la provincia de la Habana.

Con tal motivo, el Secretario del Ramo ha cursado órdenes al Negociado de Caminos y Puentes para que por la tercera división de la Carretera Central (Matanzas), se interese de los contratistas de dicha carretera, del jefe del cuarto distrito militar, de las autoridades municipales y de los dueños de centrales y colonias importantes, el cumplimiento de las disposiciones que en bien de los intereses públicos se han dictado, en relación con por la base de hormigón del pavimento ya abierto al tráfico, en los tramos construídos de la Carretera Central, de Matanzas al límite de la provincia de la Habana.

Las disposiciones cuyo cumplimiento se interesa, consisten en la estricta aplicación del reglamento para el impuesto sobre Transporte Terrestre, establecido por la Ley de Obras Públicas (4 de septiembre de 1925), en sus artículos I y VII, vehículos clase S, y cumplimiento del decreto número 142, de enero 27 de 1909, en cuanto a las yantas de acero en vehículos de dos ruedas, sin muelles, se refiera, con relación a la carga a transportar.

El mencionado reglamento establece que debe existir que las carretas acrediten mediante sus chapas y recibos haber pagado el impuesto de Obras Públicas, según se detalla: las de seis o más pulgadas de ancho de yantas que transiten por la carretera, pagarán $6.00 y la de cuatro a seis pulgadas de ancho, de yantas que transiten por la carretera, pagarán $20.00(quedando prohibido el tráfico por los caminos pavimentados, ya sean calles o carreteras, de las carretas de dos ruedas con yantas de ancho menor de cuatro pulgadas.

El decreto en cuestión se refiere al peso a transportar, incluyendo el del vehículo, como sigue:

Ancho de las llantas: 10 ctms., aproximado 4 pulgadas. Pesos autorizados incluyendo el del vehículo: 1.968 Ks. aproximadamente 173.50 arrobas. Ancho de las llantas: 12 ctms. aproximado 4 3|4 pulgadas. Pesos autorizados incluyendo el del vehículo: 2.362 Ks. aproximadamente 208.28 arrobas. Ancho de las llantas: 14 ctms. aproximado 6 pulgadas. Pesos autorizados incluyendo el del vehículo: 2.953 Ks. aproximadamente 260.40 arrobas. Ancho de las llantas: 17 ctms. aproximado 6 3|4 pulgadas. Pesos autorizados incluyendo el del vehículo: 3.347 Ks. aproximadamente 295.15 arrobas. Ancho de las llantas: 20 ctms. aproximado 8 pulgadas. Pesos autorizados incluyendo el del vehículo: 3.938 Ks. aproximadamente 347.27 arrobas.

Al propio tiempo se ha interesado que se vigile el que las carretas no crucen sobre la base del pavimento hasta que no se hayan construído debidamente los puentecillos de acceso, a fin de protegerlo contra posibles daños.

También se ha interesado del 4o. distrito militar preste los servicios necesarios a fin de que se vigile el tramo abierto al tránsito, especialmente en la parte comprendida entre el puente San Agustín y la desviación para evitar el paso a nivel La Malanga, durante las horas de la noche, castigando a los infractores de lo dispuesto.

Las disposiciones a que se ha hecho mención, serán aplicadas con carácter general para todos los tramos de la Carretera Central que se vayan abriendo al tránsito, a cuyo efecto ya se han cursado por el doctor Céspedes las instrucciones pertinentes a las distintas Divisiones que tienen a su cargo los trabajos de la referida carretera.

TRIUNFA MARCELO SALINAS SOBRE LA MEDIOCRIDAD

En las últimas horas de la noche de ayer, ha quedado resuelto el incidente surgido con motivo de la protesta de ciertos envidiosos fracasados que trataban de arrebatar a Marcelo Salinas el triunfo que obtuviera en buena lid, en el concurso organizado recientemente por la Compañía de Camila Quiroga.

Interesados en conocer los detalles del acontecimiento que todo se debió a un error en la inscripción del Juzgado d Batabanó, pues en lugar de aparecer con el nombre de Marcelo Ramón como debe ser, estaba inscripto con el de Plácido Ramón, concurriendo los demás datos con los dichos por el señor Salinas. Asimismo en la partida bautismal de la Parroquia de Batabanó aparece bien hecho el asiento correspondiente también los demás datos con la inscripción donde aparece Plácido Ramón, en el Juzgado. Este ligero error quedó subsanado mediante la declaración de la señora madre del autor premiado.

DE LA CONFERENCIA

EL CINEMATOGRAFO INSTRUMENTO DE BUENA VOLUNTAD

Una interesante proposición del Salvador presentada a la Comisión de Cooperación Intelectual

Una Resolución para convertir el cinema en un instrumento de buena voluntad internacional, en vez de que resulte todo lo contrario, obra del delegado salvadoreño Dr. Héctor David Castro, fué presentada ayer tarde a la Comisión de Cooperación Intelectual. La moción dispone que la Conferencia recomiende a cada Gobierno americano que ejerza la mayor vigilancia posible en la producción de películas cinegráficas para impedir la distribución de algunas que por falta de verdad en la representación del carácter o de las costumbres nacionales de cualquiera de los países de América, o por sus prejuicios manifiestos, o por otros motivos, pueda ofender el sentimiento público de ese país.

Tratando de la moción, el doctor Castro dijo ayer a DIARIO DE LA MARINA:

—El proyecto no es un ataque a la industria cinegráfica de ningún país, ni ha sido inspirada por ninguna película en particular. Mi idea es que existe actualmente una enorme distribución internacional de films, y como son un factor en la cooperación intelectual de las naciones, es naturalmente deseable que sean ciertas en su representación y amistosas en su carácter, hasta donde sea posible.

—Al presentar la moción he intentado dar importancia a la consideración de las películas en la vida internacional, con la finalidad de crear un sentimiento contra las presentaciones torpes o injustas.

—Hace nueve años yo estaba en Washington, prestando servicios diplomáticos, y observé las películas que fueron presentadas allí. Igualmente conozco mucho las que exportan actualmente los Estados Unidos y los países de Europa.

—Todas estas películas son un factor importante en la vida de los pueblos, y es de desear, por eso, que la industria del cinema no se convierta en una agencia creadora de impresiones falsas. Creo que las películas de la clase llamada "noticiera" tienen un efecto de valor para promover la inteligencia general, y convengo en que hay muchas films de gran valor educativo, aunque la mayoría son simplemente de recreo.

—El punto más importante es estimular al cinema para que sea verdadero en la reproducción gráfica de la vida nacional.

—Tengo la impresión personal de que el proyecto ha sido bien recibido entre mis colegas de Comisión de Cooperación Intelectual, y que ya está en estudio, para ser informada.

Confirmando las declaraciones del doctor Castro, en todos los círculos latino-americanos se ha manifestado un gran interés por la proposición, y aunque no se mencionan películas determinadas, hay la creencia de que tanto los productores cinegráficos norte-americanos como los europeos han ofendido varias veces el sentimiento de algunos países de América con sus burlescos films. Se dice, concretamente, que tanto España como México han sido mal interpretados en las producciones de referencia.

No se censuran más las películas de carácter "serio" que las comedias, pues tanto en unas como en otras se ha demostrado poca equidad con la verdad de los países vilipendiados. Son conocidas ciertas films ridiculizando revoluciones hispano-americanas, haciéndose gala en ellas de una ignorancia completa de los progresos políticos y culturales de ciertos países americanos, constituyendo al mismo tiempo un impedimento para una comprensión auténtica, o sea un conocimiento correcto de los pueblos representados.

M.E.C.D. 2016

Golf

Empiece a jugar desde la puerta de su casa

en Biltmore Habana

El Reparto Ideal Para Vivir

BILTMORE

es, sin duda, un delicioso suburbio en desenvolvimiento. Alejado del bullicio y el estrépito de la Habana, es un oasis de paz, quietud y reposo. Cuando se termine, proporcionará todo el bienestar y lujo que una persona puede esperar. Y, además, facilitará esas ventajas intangibles, como son la exuberancia de la paz y tranquilidad, el aire y el sol, una vista risueña, suntuosidades que no se pueden encontrar en otro lugar.

GOLF

y todos los demás sports al aire libre serán proporcionados en Biltmore. Donald Ross, uno de los más ventajosamente conocidos arquitectos de campos de golf en el mundo, ha logrado un éxito asombroso al construir éstos, compuestos de 18 hoyos, que son un ejemplo de lo que puede realizarse combinando la topografía natural del terreno y la inteligencia y conocimiento para hacer un campo de golf atrayente. Sería imposible diseñar algo más idealmente interesante para el antiguo y honorable juego de golf que los campos que miran al mar insondable hasta la distante curva del horizonte y al fondo el panorama grandioso de la antigua Habana que puede verse resplandeciendo en la semi-tropical llamarada del Sol con el Castillo del Morro y la Bahía en lontananza.

FAIRWAYS AND GREENS

han sido hechos con yerba de Bermuda, de la cual florecen muchas variedades en Cuba. Un detalle nuevo es la elasticidad en la longitud de cada hoyo con dobles y algunos casos triples tees. La longitud total del campo de golf es de 6,500 yardas. Otro aspecto también aceptado y deseable en los más modernos campos de golf de los Estados Unidos, pero aun desconocido en Cuba es el gran tamaño y la irregular figura de los greens, todos los cuales tienen superficies ondulantes de distintos niveles que permiten los frecuentes cambios del cup.

LOTES PARA RESIDENCIAS

han sido comprados por cubanos y americanos prominentes que tendrán un panorama de alegres y saludables entretenimientos; un lugar para llamarlo hogar. La fabricación en estos lotes está sujeta a restricciones. Es aquí, en Cuba, tierra de ensueño, de flores y frutos; país del cocotero y de la palma real; en la Habana, perla de las Antillas, es donde se está construyendo el Biltmore que eclipsará, tan pronto se complete, a Deauville y a cualquier lugar análogo del Antiguo Continente.

UNA MAGNIFICA PLAYA

se extiende dos y media millas a lo largo de la orilla del Golfo de México y será equipada con todos los atractivos característicos de los más famosos balnearios, playas, terrenos y parques de diversiones. Esta playa está protegida por bancos de arena y piedra. En la playa con frente al mar se construye la Habana Biltmore Yacht & Country Club, que será uno de los más exclusivos clubs del mundo. La arquitectura del edificio marca el regreso al clásico Renacimiento Español, ahora en boga en toda la América tropical y que ha reemplazado al estilo Colonial Español y al Churrigueresco, que eran prueba de la influencia morisca y que se adoptó durante los últimos años en California y en la Florida.

LOS COMPRADORES DE TERRENOS

encontrarán muy fácil acceso al Biltmore. Se encuentra solamente a 25 minutos de la Habana, haciéndose el viaje por el camino del Malecón, ese paseo tan justamente celebrado por su belleza y detalles interesantes, luego por la Quinta Avenida, que es uno de los más perfectos bulevares del mundo y pasando por palaciales residencias de hombres prominentes de Cuba.

Vd. está invitado cordialmente a visitar hoy mismo la propiedad.

Omnibus automóviles salen a diario de Prado 102, y del Sevilla Biltmore.

Pregúntenos sobre todos los detalles.

HABANA BILTMORE REALTY COMPANY

PASAJE DEL SEVILLA-BILTMORE
TELEFONO A-2889

PRADO NUMERO 102
Teléfonos: A-5043
M-2812

RESIDENCIAS DE DISTINCION

·EQUITACIÓN · YACHTING · NATACIÓN ·

M.E.C.D. 2016

COLUMNA DEL DETALLLISTA

La Junta Directiva de esta Asociación tomó acuerdos en relación con la organización social.

Celebró sesión ordinaria la Junta Directiva de la Asociación de Detallistas de la Habana, en su local social calle de Baratillo número 1, altos.

Presidió el acto el señor José Fernández Menéndez, y actuó de Secretario el que lo es el de la colectividad, señor Manuel Pampín, con la asistencia de los demás miembros señores Jesús C. Portela, Manuel Infiesta, Enrique Martínez, Bernardo Fernández, Prudencio Lozano, Ricardo Fernández Vega, José Canto, José González, Ramón Alfonso, Ramón Suárez, Nemesio López, Manuel Barcia, José Fernández Vega, Isidoro Muñoz, David Rodríguez, Antonio Gutiérrez, Antonio G. García, Diego González, Antonio Marrero, José Rodríguez, Celestino Vázquez, Francisco Alonso, Antonio Mosquera, Ramón López, Manuel Miramontes y Luis Carrión.

Abierta la sesión por el señor Presidente, se conoció en primer lugar el acta de la sesión anterior que fué aprobada por unanimidad y a continuación se conocieron y aprobaron los informes de Tesorería y Secretaría, correspondientes al mes de diciembre último.

Después se dió lectura al informe de la Sección de Propaganda que fué aprobado en su totalidad, tomándose en consideración las diversas recomendaciones que hace a la Junta Directiva entre las que se encuentran las que siguen: que una comisión visite al señor Alcalde Municipal y recabe de dicha autoridad disponga, como lo hacían sus antecesores, que se habiliten horas extraordinarias el último día del plazo para el pago de las contribuciones, para que de esa manera los contribuyentes no incurran en el recargo por morosos; enviar una exposición a la Cámara Municipal, para que ésta recomiende al Congreso, que al modificar la Ley de Impuestos Municipales se estatuya, que es suficiente prueba que el contribuyente presente el último recibo al cobro para justificar que está al corriente en el pago de sus contribuciones.

Le tocó en turno el informar las diversas comisiones nombradas en junta anterior, lo que así hicieron en cumplimiento de su cometido, en primer lugar la Comisión Mensual Permanente por medio del señor Francisco Alonso, pasándose a nombrar la que ha de estar de turno en el mes de Febrero próximo, recayendo la designación en los señores Antonio Mosquera, David Rodríguez y Antonio G. García; después emitió informe la comisión encargada de darle la bienvenida al ex-Vice-Presidente social señor José Trasancos que regresó de su tierra natal a principios de este mes, conociéndose finalmente el informe de la Comisión de Hacienda, respecto a los presupuestos que han de regir en el próximo año social, los que una vez aprobados, se acordó a propuesta del señor Manuel Pampín, darle un voto de gracias por la labor que realizaron sus miembros.

Después se procedió a dar lectura a toda la correspondencia cruzada en el mes por la Secretaría y Presidencia y una vez que esta fué conocida, la junta les dió su aprobación.

En asuntos generales se trataron muchos de trascendental importancia para la colectividad y sus asociados y otros de orden interior, terminándose la junta con el nombramiento de la Comisión Electoral, que tendrá a su cargo la confección de una candidatura, con motivo de que en el mes de marzo entrante celebrará elecciones parciales para la renovación de la mitad de la actual Junta Directiva.

Al terminar la reunión la Presidencia hizo saber a los presentes que para el viernes 27 del corriente serían trasladadas las oficinas de la Asociación, Departamento de Contabilidad y Letrado Consultor, para el edificio social, calle de Chacón 25, donde deberán concurrir todos los ascociados para cuantos asuntos tenga necesidad de resolver por medio de la Asociación, y que la inauguración oficial del edificio se llevará a efecto el domingo 5 de febrero entrante, a cuyo efecto por Secretaría se están confeccionando las invitaciones para ese acto trascendental.

ESTA NOCHE CELEBRA JUNTA GENERAL DE ELECCIONES LA UNION COMERCIAL DE CASAS DE PRESTAMOS

Para las ocho y media de la noche de hoy ha sido señalada la junta general que ordinariamente preceptúa el Reglamento de la Unión Comercial de Casas de Préstamos, estando citada la sesión para el Departamento 401 del edificio "Calle".

En la junta expresada regirá el siguiente orden del día: Lectura y aprobación del acta anterior. Lectura y aprobación de la Memoria Anual Elecciones. Elección de la comisión de glosa y asuntos generales.

Como se vé por el orden del día se trata de una reunión de gran interés e importancia, toda vez que en ella se dará a conocer la memoria anual, en la que se da cuenta de las valiosas iniciativas que ha desarrollado la institución en bien de sus asociados, y se procederá también a la elección de la nueva junta de gobierno.

Existe por ello gran entusiasmo entre los asociados de esta prestigiosa entidad para concurrir a la junta convocada.

Sesión extraordinaria celebra hoy la Ass. de Comerciantes

Hoy a las 12 m. se reunirá sesión extraordinaria el Consejo de Directores de la Asociación de Comerciantes de la Habana.

La reunión tendrá el carácter de sesión-almuerzo y se celebrará en el Roof Garden del Hotel Plaza.

Se dará cuenta de las resoluciones del Comité Ejecutivo acerca de los asuntos administrativos; de los servicios del Departamento Informativo de Créditos; del establecimiento de otro servicio consistente en pagar contribuciones por cuenta de los asociados; de las gestiones realizadas en la Aduana y en la Secretaría de Hacienda en defensa de varios comerciantes; de la vigencia del sistema métrico decimal de pesas y medidas; de la proposición de una Agrupación Cooperativa de Industriales de Caibrién, para utilizar nuestro Departamento de Créditos; de la modificación del Decreto relativo a los requisitos que deben reunir las facturas de ventas de licores y de otros asuntos, igualmente importantes.

El presidente señor Antonio Antón, teniendo en cuenta que ésta es la primera sesión ordinaria del nuevo Consejo de Directores, ruega a ustedes que se dignen concurrir a la misma puntualmente.

Mercado de Algodón

Al cerrar ayer el mercado de New York se cotizaba el algodón a los siguientes tipos:

	Cierre
Enero	—
Marzo	18.28
Mayo	18.34
Julio	18.27
Octubre	17.75
Diciembre	17.72

Gran Liquidación de Libros

A Menos de su Costo, Solo por un Mes

A fin de facilitar a los artesanos, obreros y a toda persona emprendedora la manera de adquirir libros a bajo costo, hemos decidido liquidar a menos de su costo, un buen número de obras DE UTILIDAD PRACTICA, todas ellas encuadernadas en tela. He aquí la lista: de las obras a $0.50 cada una.

LA ABEJA DOMESTICA. Tratado de Apicultura, por I. Iches.
EL ARTE APLICADO A LA INDUSTRIA, por A. Broquelet.
APLICACIONES DE LA ELECTRICIDAD. Manual del electricista, por A. Soulier.
EL CABALLO. Tratado de Hipología y equitación, por E. Santini.
EL COCINERO DE LAS FAMILIAS. Manual práctico de cocina, por Durand.
CRIA Y APROVECHAMIENTO DEL CERDO, Manual práctico por Velessert.
FABRICACION DE LICORES Y BEBIDAS ECONOMICAS, por León Krebs.
EL FOGONERO MAQUINISTA, por M. Coudet. Manual práctico.
GUIA DEL PIANISTA, por Y. Poussart. Método facil para aprender.
ELEMENTOS DE HIGIENE PRIVADA, por J. Carvallo. De utilidad para familias.
INSTALACIONES ELECTRICAS, por A. Soulier. Edición ilustrada.
EL LIBRO DE LAS FAMILIAS, por León Krebs. Muy util en el hogar.
MAQUINAS DE VAPOR. Manual práctico por E. Poussart.
LOS MECANISMOS, por Leblanc. Tratado sencillo de cinemática.
LA MODA Y LA ELEGANCIA, por la Condesa de Tramar.
MOTORES ELECTRICOS, por A. Soulier. Edición ilustrada.
MANUAL DEL RELOJERO, por Claudio Saunier. Cómo construir piezas, etc.
MANIPULACION DE LA LECHE, por A. Labaletier.
MANUAL DE TOPOGRAFIA por E. Prieto. Lecciones sumarias.
MANUAL PRACTICO DE EQUITACION, por Ch. Leburn Renaud.
MANUAL DEL ELECTRICISTA, por A. Soulier. Máquinas eléctricas.
MANUAL DE ZOOTECNIA, por L. Pautet. Enfermedades, etc.
MANUAL SOBRE ARBOLES FRUTALES, por E. Ribera. Especial para América.
MIL INDUSTRIAS AL ALCANCE DE TODOS, por D. Frau.
LA MUJER Y EL HOGAR, por la Marquesa de Tramar.
MANUAL DEL CERRAJERO, por E. Husson.
MANUAL PRACTICO DE CONSTRUCCION MODERNA, por H. Guedy
LA PRACTICA DE LA HOMEOPATIA SIMPLIFICADA, por A. Espanet.
TRATADO PRACTICO DE JABONERIA Y PERFUMERIA, por A. Larbaletier.
TRATADO DEL CORTE Y CONFECCION DE VESTIDOS, por M. Dessault.
TRATADO COMPLETO DEL ARTE LITOGRAFICO, por P. Maurou y A. Broquelet.
TRATADO DE VELOCIPEDIA, por Ph. Dubois. Preparación del ciclista.
TRATADO DE MAQUINAS DINAMO-ELECTRICAS, por A. Soulier.
TRATADO PRACTICO DE CORTE DE CAMISAS, por H. Guedy.
TRATADO PRACTICO DE CORTE Y HECHURA DE TRAJES, por M. Desseault.
TRATADO DE CORTE Y CONFECCION DT VESTIDOS, por M. Dessault.
TRATADO DE DORADO SOBRE MADERA, por Un Artista.
TRATADO PRACTICO DE ELECTRICIDAD, por A. Soulier.
TRATADO DE LA FABRICACION DE AGUARDIENTES, por Ch. Steiner.
TRATADO DE FABRICACION DE VINOS Y LICORES, por A. Bedel.
TRATADO DE FOTOGRAFIA PRACTICA, por G. Niekenglowsky.
TRATADO COMPLETO DE FOTOGRAFIA PRACTICA, por G. Niekenglowsky.
TRATADO DE MANIPULACION DE VINOS, por A. Bedel.
TRATADO DE PINTURA INDUSTRIAL, por P. Flaury.

Precio de cada tomo, encuadernado en tela. . . . . $0.50 tomo
En el interior de la Isla, franco de portes. . . . . 0.70 „
Estos precios son solamente al contado.

LA MODERNA POESIA

Obispo 135. Apartado 605. Teléfonos A-1171, 1172 y 1173. Habana

"CERVANTES"

Avenida de Italia 62. Apartado 1115. Teléfono A-4958. Habana

Información Mercantil del Puerto

RESUMEN DE VIVERES

Vapor americano "H. M. Flagler" de Key West.
Papas: 300 sacos.
Salchichas: 39 bultos.
Menudos: 184 id.
Beef: 1 id.
Carne: 147 id.
Manzanas: 756 id.
Puerco: 1.401 piezas.
Id.: 44.813 kilos.
Jamón: 13.608 id.
Manteca: 102.231 id.
Id. 31 bultos.
Tocino: 831 piezas.
Id.: 10.232 kilos.
Huevos: 800 cajas.
Vapor Danés "Arnold Maersk" de St. John.
Papas: 5.550 sacos.
Id.: 10.649 barriles.
Vapor Hondureño "Gatun", de New Orleans.
Alimento: 3.361 sacos.
Maíz: 800 id.
Harina: 561 id.
Cebollas: 302 id.
Arroz: 204 id.
Vapor americano "Munamar", de New Orleans.
Harina: 2.855 sacos.
Garbanzos: 250 id.
Sal: 611 id.
Maíz: 1.607 id.
Heno: 19 id.
Café: 150 id.
Manteca: 48 bultos.
Avena: 76 id.

RESUMEN DE VIVERES

Vapor americano "México", de New York.
Aceite: 110 tambores.
Leche: 2.400 cajas.
Embutido: 47 id.
Levadura: 212 id.
Salsa tomates: 10 id.
Huevos: 117 id.
Merluza: 10 bultos.
Cocoa: 21 id.
Queso: 109 id.
Pescado: 50 id.
Aves y carne:: 13 id.
Jamón: 3 id.
Manteca: 33 id.
Galletas: 13 id.
Provisiones: 370 id.
Oleo: 5 id.
Avena: 30 cajas.
Puerco: 30 atados.
Idem: 350 pzas.
Papas: 100 bultos.
Café: 200 sacos.
Garbanzos: 200 id.
Cebollas: 1.650 id.
Frijoles: 215 id.
Harina de trigo: 1.250 id.
Harína de maíz: 100 id.
Vapor inglés "San Pablo", de San Francisco.
Frijoles: 1.019 sacos.
Café: 68 id.
Ciruelas: 75 cajas.
Vapor Noruego "Nidar", de San John.
Papas: 12.416 sacos.
Vapor americano "Calamares" de New York.
Conservas: 230 cajas.
Embutido: 100 id.
Macarrones: 40 id.
Coco: 4 id.
Leche: 50 id.
Manteca: 6 tercerolas.
Macarelas: 25 tabales.
Tabaco: 30 ristras.
Cereales: 30 cartones.
Provisiones: 101 bultos.
Vinagre: 5 barriles.
Papas: 550 id.
Pescado: 20 id.
Queso: 264 bultos.
Café: 200 sacos.
Frijoles: 1.000 id.
Cebollas: 9 id.
Garbanzos: 100 id.
Harina de trigo: 1.710 id.
Aceite: 70 aercerolas.
Ostras: 3 bultos.

MOVIMIENTO DE EXPORTACION TABACOS

Vapor americano "Cuba", para Key West.
Walter Sutter Co.: E. García: 24 tercios, 5 pacas tabaco.
P. Sánchez: V. M. A.: 6 pacas id.
J. Solaun: A. López .Bros: 54 id. tercios id.
Cuban Land: M. Valle Co.: 9 pacas id.
Rodríguez Méndez Co.: V. Guerra: 16 tercios id.
H. Duys: J. M. A.: 3 id. id. 2 barriles id.
H. Duys: J. Arango; 45 tercios id.
H. Duys: F. W. S.: 21 barriles id. 10 tercios, 8 pacas.
H. Duys: G. A.: 25 barriles id.
H. Duys: W. M.: 46 id. id.
C. López: P. H.: 14 tercios, 12 barriles id.
S. A. González: S. H.: 15 tercios id.
Sabucedo & Co.: M. Alvarez: 5 id. id.
J. B. Díaz: Same: 2 barriles; 50 pacas id.
Menéndez Co.: J. Escalante: 10 id. id.
Méndez Co.: P. H.: 15 tercios id.
Cuesaa Rey Co.: Morgan Cigar: 213 id. id.
Tamargo Co.: H. Cigar: 25 pacas id. id.
Toraño Co.: García & Vega: 426 tercios, 62 pacas id.
Toraño Co.: P. H.: 59 tercios; 23 pacas id.
M. A. Pollack: A. Santaella: 23 pacas id; 82 id. id.
Vapor español "Montevideo", para España.
Suárez Hnos.: Y. Menéndez: 5 tercios tabaco.

AGUARDIENTE & CUEROS

Vapor español "Montevideo" para España, escalas.
C. Arnoldson: G. Co.: 510 bultos aguardiente.
Co. Cubana Alcohol: I. Menéndez: 110 id. id.
Vapor alemán "Cuba", para Hamburgo.
M. Alvarez: B. Co.: 1.840 llos cueros res.

MOVIMIENTO DE EXPORTACION TABACOS & PIELES

Vapor inglés "Ulúa", para New York.
C. Pego & Co.: Morris & Morris: 3 cajas tabaco.
H. Hupman: J. Frankau: 7 id. id.
J. Domínguez: L. F.: 4 fardos pieles tiburón.

FRUTOS & VEGETALES

Vapor americano "H. M. Flagler" para Key West.
F. E. Cole: Cuban Am Forwarding: 500 huacales tomates.
Godínez Bris: West India Fruit: 321 id. piñas.
Vapor americano "Cuba" para Key West.
Godínez Bros: Wesa India: F.: 46 cajas piñas.
Vapor americano "Siboney", para New York.
West India F.: Same: 584 huacales vegetales.
T. Hernández: Manniello Bros: 876 id. id.
Godínez Bros: West India F.: 664 cestos frijoles; 7 cajas berenjenas; 565 id. tomates.
Co. Exportadora F. Cubana: Hutcheson Co.: 315 id. id. 23 id. berenjenas 25 id. vegetales.
Naranjo e Hijos: L. V. B.: 66 id. id.
L. V. Bokkelen: Same: 2143 id. tomates; 3 id. corojo.
Vapor inglés "San Pablo" para Key West.
F. C. Unidos: F. C.: 774 huacales pimientos; 194 id. pepinos.
Idem: J. H. 442 id. berenjenas.
Vapor americano "Munamar", para New Orleans.
Godínez Bros: West India F.: 70 huacal vegetales.
Vapor americano "México", para New York.

TABACO ELABORADO

Henry Clay Bock Company, para los señores:
W. Co., 16 cajas tabaco.
C. H., 2 idem idem.
J. H. Morris, 3 idem. idem.
B. K., 3 idem idem.
C. H., 2 idem idem.
L. P., 8 idem idem.
D. F., 1 idem idem.
United Cigar, 5 idem idem.
F. C. Grehh, 4 idem idem.
E., 2 idem idem.
J. B. N., 2 idem idem.
F. C. Gregg, 1 idem idem.
A. W., 2 idem idem.
W. C., .2 idem idem.
B. H., 1 idem idem.
H. H., 1 idem idem.
J. E., 1 idem idem.
J. S., 1 idem idem.
T. R., 1 idem idem.
C. del Peso, para C. C., 4 cajas tabaco elaborado.
A. Jiménez, 3 idem idem.
C. Pego, para E. Calvo, 1 id. id.
Par J. Samuel, 2 idem idem.
Para J. H. Morris, 4 idem idem.
Para L. A. J., 4 idem idem.
F. E. Fonseca, para H. G. M., 2 idem idem
Para S. A., 1 idem idem.
Por Larrakaga, para S. M. S., 1 idem idem.
Para L. F., 1 idem.
Leslie Pantin Co., para S. Ruppin, 1 idem idem.
Idem, para F. C. Gregg, 1 id. id.

FRUTOS Y VEGETALES

West India Fruit, J. G. Retty, 742 huacales vegetales.
F. C. Unidos, M. Gamble, 51 id.
M. M. Gwinn, Mannielo Bross, 488 idem pimientos. 400 idem berenjenas, 28 idem tomates.
R. L. Lotspiech, W. Gamble, 400 idem vegetales.
Vapor americano 'Pastores", para New York.
Godínez Bros, L. M., 194 cestos frijoles.
Vapor americano "Turrialba", para New Orleans.
L. Jursick, C. Reuter, 222 cajas tomates.
Para J. Chalona, 279 idem idem.
Vapor americano "Orizaba", para New Orleans:
Caribbean Trading, Robertson Cº, 71 cajas vejetales.
Dardet Co., West India F., 16 idem idem.
Kinsbury Co., Hutcheson Co., 49 idem vegetales.
A. Piñero, Hutchson Co., 21 id. vegetales.
Naranjo e hizo. L. V. B., 30 id. vegetales.
Godínez Bros, West India F., 814 idem idem.
L. M., 90 ide midem.
Vapor americano "H. M. Flagler", para Key West:
D. López, C. A. F., 525 cajas tomates.
F. E. Cole, G. A, 500 idem idem.
M. M. Gwinn, R.F., 500 id. id.
Buenaventura Co., Mills Bros, 525 idem toronjas, 213 id. naranjas.

FRUTOS Y VEGETALES

Vapor americano "H. M. Flagler", para Key West:
West India F., Same, 999 cajas tomates.
Vapor americano "J. R. Parrott", para Key West.
F. E. Cole, Garguillo Amendola, 500 huacales tomates.
Vapor inglés "San Pablo", para New York.
F. C. Unidos, F. O., 389 huacales pimientos.
U. F. 820 idem toronjas.
M. Bros, 607 idem berenjenas, 255 idem pepinos.
Vapor americano "Siboney", para New York.
P. D. de Pool, P. S. Collins, 100 cajas papas, 104 huacales vegetales.
H. E. S., 34 idem idem.
L. M., 133 idem idem.
L. C. Monne, Same, 588 id. id.
Caribbean Trading, R. Co., 287 idem idem.
Dardet Co., West India F., 119 id idem.
A. Cejudo, Manniela Bross, 995 cajas. tomates.
Hatcheson Co., 23 idem vegetales.
B. L. F., 5 idem idem.
Manniello Bros, 92 idem idem.
J. M. Fernández, E. M., 322 idem idem.
F. E. Cole, R. T. C., 478 id. id.
L. Kent, W. Gamble, 384 id. id., 980 idem berengenas.
L. Jursick, S. D., 301 cajas tomates.
Kingsbury Co., Hutcheson Co., 2,521 id id, 173 idem vegetales.
K. L. Lichtieg, S. D., 99 idem tomates.
F. E. Cole, Garguilo Amendola, 2,435 huacales pimientas, 2,036 idem berengenas, 883 tomates.
M. M. Gwinn, H. Warne, 118 id vegetales.
P. D. Pool, F. M., 200 cajas papas.
Vapor americano "Cartago", para new Orleans.
L. Jursick, H. Chalona, 448 cajas tomates, 114 idem berengenas.
R. L. Lichtieg, C. Reuter, 1,216 idem tomates, 185 idem vegetales.
G. B., 14 idem idem.
H. F., 117 idem tomates.
C. Reuter, 111 vegetales.
Modesto Ledon, G. B., 109 huacales tomates, 16 idem piñas.
P. D. de Pool, J. M., 234 idem vegetales.
Caribbean Trading, G. B., 1,376 idem tomates, 177 idem vegetales.
A. Cejudo, J. M., 113 idem idem.
J. Chalona, 585 id. vegetales.
Vapor hondureño "Amapala", para New Orleans.
L. Jursick, C. Reuter, 244 cajas tomates.

CONCURSO DE VIAJES A SEVILLA

Lista de los señores concursantes que acertaron en el segundo escrutinio.—La hora y minutos en que paró el reloj

ALVAREZ LORENZO, Luyanó 78-A, Habana.
ALCOVER JOSE, San José 222, Habana.
AÑON MANUEL, Palatino 9, Habana.
ALVAREZ CASIANO, Céspedes 29, Jaruco.
ALVAREZ ARTURO, Obispo 7, Habana.
ALANIO MANUEL, Cuba 16, Matanzas.
ARENDA CHARTRAND, ROBERTO, 2 y 31, Vedado.
BARRIOS JOSE, Plácido 48, Habana.
BARCIA VICENTE, Pamplona 144, Habana.
BELTRANS JOSE, F, 18, Vedado.
CAMPILLO JUAN, Villegas 56, Habana.
CUEVAS INOCENCIO Marina 12, Casa Blanca.
CARBALLIDO LUCIANO, 21, núm. 22, Vedado.
CERICE RICARDO, Compostela 42, Habana.
CANAL EUSEBIO, Santa Clara 41, Habana.
CAMIN ALFREDO, M y 13, Vedado.
CASTILLO RAMON, Arriete, Santa Clara.
CASTRO JUAN, Caserío de Luyanó 22, Habana.
CARBALLADA ENRIQUE, Mercado de Colón 40, Habana.
CABALLERO JUAN, Gertrudis 31, Víbora.
CABADO MANUEL, Jovito 70, Santiago de Cuba.
CASO OLVIDO, San Mariano 51, Víbora.
CUNI GONZALO, Jesús María 25, Matanzas.
DELLACASA JUAN, Rayo 66, Habana.
FERNANDEZ MANUEL, Belascoaín 41, Habana.
FERNANDEZ FRANCISCO, Compostela 135, Habana.
FERNANDEZ AVELINO, Villegas 97, Habana.
FERNANDEZ LUIS, Taguasco.
FIGUEREDO ORESTES, Animas 110, Habana.
FERNANDEZ ALFREDO, Cienfuegos 44, Habana.
FERNANDEZ ANTONIO, 14 entre 3 y 4, Reparto Almendares
GEIRERA JOSE, Monte 10, Habana.
GARCIA BONIFACIO, San Lázaro 172, Habana.
GARCIA DOMINGO, Iberia 5, Manguito.
GARCIA JOSE, Monserrate 81, Habana.
GONZALEZ JOSE, 10 de Octubre 492, Víbora.
GONZALEZ FRANCISCO, Galiano 92, Habana.
GUTIERREZ CLAUDIO, Belascoaín 49, Habana.
GIMENEZ LEOPOLDO, Jovellar y L, Habana.
GONZALEZ DEL RIO JOAQUIN, Obrapía 31, Habana.
GONZALEZ DE FERNANDEZ C. Taguasco.
GUTIERREZ MARIANO, Cienfuegos 44, Habana.
HERNANDEZ FRANCISCO, Finlay 196, Habana.
IGLESIAS JESUS, San Rafael 113, Habana.
JIMENEZ ISABEL, Altarriba 8, Habana.
LOPEZ ANITA, 13 entre 12 y 14, Vedado.
LABANIEGOS JOSE, Reina 21, Habana.
LOPEZ JOSE, Belascoaín 203, Habana.
LEBOSO SANTOS, San Pablo 34, Habana.
LOPEZ LUIS, Máximo Gómez 194, Habana.
LOPEZ CONCHITA, 13 entre 12 y 14, Vedado.
LARRAZABAL IGNACIO, Independencia 68, Matanzas.
MEDEL VICENTE, Maceo 71, Los Palacios.
MOURELLE MANUEL, J-11, Vedado.
MILLY MATILDE, Carlos III, 73, Habana.
MOLINA MANUELA 10 de Octubre 88, Habana.
MONTES GERVASIO, Reina 21, Habana.
MAZORRA MARTIN, San Félix 4, Santiago de Cuba.
MUÑIZ MANUEL, Paseo de Martí, 101, Habana.
NOVOA ELOY, Real 146, Marianao.
OLMO GABRIEL Paseo de Martí, 34.
PARRONDO MANUEL, Reina 65, Habana.
PEREZ ENRIQUE, San Miguel 173, Habana.
PALENZUELA MARGARITA, Concordia 71, Habana.
PEREZ JUAN, Velazco, Oriente.
PEREZ MERCEDES, Cerro 520, Habana.
PEREZ PEDRO I, Habana 50, Habana.
PARRA MANUEL, Monte 20, Habana.
PEREZ JACINTA, Cristo 25, Habana.
QUINTANA MANUEL, Cuba 86, Habana.
REY JUAN, Ocho y Línea, Vedado.
RODRIGUEZ MIGUEL, O'Farrill 47, Habana.
RIO ANTONIA, 4 y 11, Vedado.
RAMIREZ OSCAR, Los Arabos.
ROZA MIGUEL, Jesús María 125, Habana.
SOTOLONGO JOSE, Avenida 2, 15, R. Buenavista.
SUAREZ ABRAHAM Habana 162, Habana.
SANCHEZ MANUEL, Corrales 40, Habana.
PADRON RAMON, San Rafael, 130, Habana.
SARDIÑAS MODESTO Habana 56, Habana.
SALVAT SEBASTIAN, San Cristóbal 1, Cerro.
SANCHEZ JUAN, Aldama 134, Habana.
SUAREZ AQUILINO, Cárdenas 2, Habana.
SARDIÑAS GUILLERMO, Oquendo 126, Habana.
SARDIÑAS ESTANISLAO, Gloria 28, Habana.
SANCHEZ ADRIANO, Cotilla 2, Los Pinos.
URIARTE EUGENIO, Salud 147, Habana.
VAZQUEZ JOSE, Justa 15, Caibarién.
VAZQUEZ ELADIO, Calzada de Baire 16, Habana.
VILLACE JOSE, Paseo de Martí 101, Habana.
FERNANDEZ JOSE, Animas 191, Habana.
BENITEZ MANUEL, Universidad 6, Vedado.
COUCE LUACES, Obispo 7, Habana.
MARTELL AGUSTIN, Aramburo 67, Habana.
MAZORRA REBECA, 10 entre 21 y 23, Vedado.

NOTAS DEL CONCURSO

Le rogamos a la señorita Rebeca Mazorra mande sus cupones con mayor anticipación a los respectivos escrutinios, pues de lo contrario no podrán incluirse en los mismos.

Muy a nuestro pesar, pero de acuerdo con las bases, nos hemos visto obligados a descalificar los cupones de los señores Casimiro Rey, Eduardo Collera, Calixto Casanova y Benjamín Spínola Menéndez, por pertenecer esos cuponer al escrutinio número uno. Con el objeto de que no se repitan casos como los anteriores, advertimos a todos los concursantes que los cupones deben estar en nuestro poder antes de las doce de la noche del día anterior a sus respectivos escrutinios o puestos en el correo, en carta certificada antes de dicha hora.

Los cupones de un escrutinio **no son válidos para otro y cada cupón lleva impreso el número del escrutinio a que pertenece.**

Suplicamos nuevamente a nuestros clientes que depositen sus cupones en el buzón colocado a ese efecto, que no utilicen en sus remesas sobres, presillas o alfileres.

CONCURSO DE VIAJES A LA EXPOSICION DE SEVILLA

BASES

1ª.—En nuestro edificio, situado en la calle de Paseo de Martí 103, en un lugar apropiado y perfectamente visible para el público, tanto de día como de noche, estará colocado un reloj con la esfera completamente tapada.

2ª.—Dicho reloj tendrá visible un contrapeso, que hace de cuerda y que hará un recorrido de cuarenta y nueve pulgadas en siete días.

3ª.—Todos los días, a partir del lunes 9 de Enero hasta el domingo 9 de Septiembre, aparecerá en en el periódico un cupón, conteniendo un dibujo de la esfera de un reloj.

4ª.—El concursante, como elemento de juicio, se fijará en la altura que está colocado el contrapeso del reloj y, calculando el espacio que le falta por recorrer en relación con los siete días que emplea en su recorrido total, marcará en el reloj, cuyas especificaciones se encuentran en las bases una y dos, la hora y los minutos en que parará el reloj.

5ª.—Todos los lunes, a partir del 9 de Enero hasta el lunes 3 de Septiembre a las 11 a. m. y a la vista del público, se colocará el contrapeso del reloj, en un lugar indeterminado del recorrido e inmediatamente se echará a andar el reloj.

6ª.—Todos los lunes, a partir del 16 de Enero hasta el lunes 10 de Septiembre, a las 10½ a. m., también a la vista del público, se destapará la esfera del reloj y se tomará la hora y minutos que marque. Esta será la hora y minutos que se tendrá en cuenta para cada escrutinio parcial.

7ª.—En cada edición del DIARIO DE LA MARINA se publicará una fotografía del reloj en la que se podrá apreciar claramente la colocación del contrapeso en el momento de empezar a andar; esto lo hacemos en beneficio de aquellos concursantes que no puedan ver el reloj auténtico.

8ª.—Semanalmente se practicará un escrutinio, tomando para cada uno de ellos, la hora y minutos tomada del reloj en sus respectivas semanas. Cada acierto se contará por un punto y los diez que más puntos acumulen durante todo el tiempo que dure el concurso serán los ganadores de los diez premios. En el caso de que resulten dos o más empatados, dentro de los diez primeros lugares, la suerte dirá quiénes serán en definitiva los agraciados.

9ª.—Cada concursante deberá marcar claramente en la esfera que tiene el cupón, la hora y minutos en que, a su juicio, parará el reloj, y además la escribirá en el lugar señalado en el propio cupón. En el supuesto caso de no estar conformes ambas indicaciones, prevalecerá la escrita. Cada concursante podrá remitir tantas soluciones distintas como desee; quedando entendido que sólo podrá acumular un punto en cada escrutinio parcial.

10ª.—Los cupones irán contraseñados y cada semana se cambiará la contraseña. Solamente serán válidos para cada escrutinio parcial, los cupones que lleguen a nuestro poder antes de las doce de la noche del día anterior al correspondiente acto de destapar la esfera.

11ª.—Los cupones pueden ser remitidos por correo, dirigidos al Departamento del Concurso o depositados en el buzón que desde el lunes 9 de Enero estará colocado en nuestro edificio de Paseo de Martí 103, Departamento de Anuncios Clasificados.

12ª.—El concursante deberá escribir en el cupón, con toda claridad, su nombre, dos apellidos y domicilio.

13ª.—La caja del contrapeso quedará sellada por **Notario Público** cada vez que se eche a andar el reloj y la hora y minutos válidos para cada escrutinio se harán constar en Acta Notarial.

14ª.—La hora y minutos en que aparezca parado el reloj, y la hora y minutos en que se eche a andar, se publicarán oportunamente.

15ª.—Semanalmente se harán públicos los escrutinios parciales y la situación de cada concursante.

AVISO IMPORTANTE

EN BENEFICIO DE LOS CONCURSANTES, HEMOS REDUCIDO LA DURACION DEL RECORRIDO DEL CONTRAPESO A 7 DIAS, EN VEZ DE 8, COMO PUBLICAMOS ANTERIORMENTE. LA DISTANCIA A RECORRER, SERA LA MISMA: 49 PULGADAS.

ALCANCIA DEL NIÑO

Relación de los niños que han alcanzado premios de juguetes por haber enviado mayor número de suscripciones durante el mes de NOVIEMBRE:

1o.—Niño Joseíto Reposo, San Lázaro, 208. .	21	suscripciones
2o.—Niña Julia Cepeda, Edificio Carreño . . .	18	„
3o.—Niño Raúl Gaunaurd, Av. Terry, Cienf..	12	„
4o.—Niño Enrique Mariño, Infanta 144. . . .	9	„
5o.—Niña Isabel Medina, S. Lázaro y Hospital	8	„
6o.—Niño Saturno Fernández, J. M. Gómez, 898	7	„
7o.—Niño Antonio Tomás Sosa, San Miguel y Santa Emilia,.	6	„
8o.—Niña Marta Chacón, San Lázaro, 470. . .	6	„
9o.—Niño Fernando Billón, Q. Banderas 63. .	3	„
10o.—Niño Virgilio García, M. Gómez 63, Regla.	3	„

Los niños favorecidos recibirán por correo un vale para la COMPAÑIA JUGUETERA NACIONAL, Neptuno No. 68, por el valor que les corresponda, de acuerdo con las suscripciones hechas.

Asociación Mercantil de la Habana

CITACION

Por ordn del señor Presidente tengo el honor de citar a todos los asociados de esta institución para la Junta General Ordinaria que tendrá lugar a las 4 p. m., del próximo día 30 en la Oficina de esta Asociación, calle de Aguiar, número 134, (altos), con objeto de elegir la nueva Directiva y dar cumplimiento al Artículo XV de los Estatutos.

(Fdo.) Mario B. DE ROJAS
Secretario.

M.E.C.D. 2016

INFORMACION AZUCARERA

MERCADO DE NEW YORK

NUEVA YORK, enero 26. — (U. P.) — El mercado del azúcar estuvo hoy más alto y más fuerte. En algunos centros se decía que ya se han vendido 47.000 toneladas de Cuba a 2.38 centavos franco a bordo. Las últimas noticias informaban que las refinerías inglesas estaban haciendo ofrecimientos para la compra de las ciento tres mil toneladas que se encuentran por vender. Las transacciones de los bajistas para cubrirse fueron responsables, en parte, de la fuerza de la sesión; pero al mismo tiempo existe la creencia de que la venta del exceso de la zafra anterior a principios de la temporada, mejoraría la situación del mercado.

Los futuros abrieron firmes y con alza de un punto. Aunque los principales intereses están vendiendo azúcar de futuros para comprar azúcar actual, las casas comerciales y europeas fueron compradoras y los precios avanzaron de 5 a 7 puntos.

En el mercado de crudos se anunciaron ventas de 4.500 toneladas de Puerto Rico para entrega a principios de febrero, a base de 2 5-8 octavos centavos, siendo McCahan el comprador.

Cotizaciones del mercado de futuros:

March	159	166	159	265
May	266	274	266	274
July	274	282	274	281
Sep.	281	288	281	288
Dec.	286	295	286	295
Jan.	286	291	286	291

MERCADO LOCAL DE AZUCAR

Con el mismo tono de quietud anteriormente avisado rigió ayer el mercado local de azúcar.

Ayer se exportaron por distintos puertos de la República 8767 sacos.

Han comenzado su molienda los centrales "Dos Rosas", en Cárdenas, y "Orozco", en la Habana.

Muelen hasta la fecha 156 centrales.

La compañía exportadora cubana vendió ayer 47.000 sacos al precio de 2.38 centavos libra libre a bordo, embarque de febrero y marzo.

El mercado de azúcares crudos en Nueva York abrió ayer con tono más sostenido a base de 2.5 8 centavos libra costo y flete.

Después de la apertura se anunció una venta de 31.500 sacos de Puerto Rico a 4.40 centavos libra, costo seguro y flete, equivalente a 2.58 centavos libra costo y flete, embarque a principio de febrero, a W. J. McCahan, de Filadelfia.

Cerró el mercado con mejor tono y con compradores a 2.58 centavos libra costo y flete.

En la Bolsa de azúcares futuros se vendieron 72.850 toneladas.

Las existencias de azúcares en los Almacenes afianzados de New York ascendían ayer a 724.300 sacos.

El movimiento de azúcares en los puertos del Atlántico durante la anterior semana, fueron 34.924 toneladas de arribos, 44.000 toneladas de remetidas y 172.095 toneladas de existencias.

La carta de apertura recibida por Mendoza y Compañía, dice así:

Todavía está efectuando negociaciones la Compañía Exportadora Cubana, pero ahora la cantidad a vender se estima en 150.000 toneladas para embarque en febrero-marzo.

Parece que existe deseo de vender esa cantidad. No se sabe todavía cual será el resultado, de cuya suerte mientras se halle indecisa esta transacción, el mercado denotará inseguridad. Parece que por el momento el interés especulativo se ha abatido, lo cual es natural bajo las actuales circunstancias. Tan pronto como queden arreglados estos preliminares del movimiento de la zafra, se podrá obtener una idea clara de la perspectiva.

CARTA DEL CIERRE:—El mercado de azúcares para entrega futura estuvo más activo y más alto respondiendo a las fuertes compras efectuadas por las casas comisionistas, las cuales se cree que estuvieron liquidando las operaciones de protección por ellas abiertas contra azúcares crudos, de Cuba, comprados por clientes del extranjero. Todavía se está negociando la venta de 150.000 toneladas de azúcares crudos de Cuba de la nueva zafra, pero se dice que la demora experimentada en cerrar la transacción se debe a la diferencia existente en cuanto a las condiciones de la operación, aunque se cree que ésta se pueda eliminar cerrando por fin el negocio al equivalente de 2.38 centavos f. o. b. Hubo alguna demanda de azúcares de Cuba para pronto embarque y se tiene entendido que se hicieron ventas a base de 2.5|8 centavos cif. Tras de la actuación matutina durante la cual se registraron alzas de 4 a 6 puntos, el mercado en encalmó y bajó un punto o dos; pero cerró firme. Existe la creencia que ha quedado ya atrás el nivel mínimo.

MERCADO DE LONDRES

En Londres el mercado de azúcares abrió sostenido, con ventas de azúcares del Perú, a flote, a la paridad de 2.36 centavos libra libre a bordo, Cuba, y para embarque de marzo a 2.39 centavos libra libre a bordo.

COTIZACION OFICIAL DEL PRECIO DEL AZUCAR
Reportadas por los Colegios de Corredores
Día 25

Cienfuegos	2.411810

Deducidas por el procedimiento señalado en el apartado quinto del Decreto 1770
Día 25

Habana	2.364656
Matanzas	2.404656
Cárdenas	2.383118
Sagua	2.488733
Manzanillo	2.368744

EXPORTACIONES DE AZUCAR

Las exportaciones de azúcar reportadas el día de ayer por las aduanas en cumplimiento de los apartados primero y octavo del decreto 1770, fueron como sigue:

Por Matanzas: 34.500 sacos para New Orleans.

Por Caibarién: 10.400 sacos para New York.

Por Puerto Padre: 42.781 sacos para New York.

PROMEDIO DE LA COTIZACION OFICIAL DEL PRECIO DEL AZUCAR
MES DE ENERO
Primera quincena

Habana	2.533634
Matanzas	2.569957
Cárdenas	2.550250
Sagua	2.574903
Manzanillo	2.534849
Cienfuegos	2.563331

EL PROMEDIO DE LOS DIEZ MESES

Precio promedio general de los diez meses alcanzado por el azúcar del primero de febrero al treinta de noviembre del año pasado para aplicarlos a la zafra de 1926 a 1927, en las plazas que se relacionan a continuación conforme a lo dispuesto en la Ley de 9 de abril de 1927.

	Cts.Lib.
Habana	2.627590
Matanzas	2.663180
Cárdenas	2.650912
Manzanillo	2.629774
Sagua	2.664316

Bolsa de la Habana

COTIZACION OFICIAL DEL DIA 26 DE ENERO

	Comp.	Vend.
República de Cuba 1904 Speyer	101½	—
República de Cuba 1905 Deuda Int.	97	—
República de Cuba 1909 4 ½	97	—
República de Cuba 1914 Morgan	101½	—
República de Cuba 1917 Puertos	98	—
República de Cuba 1923 5 ½	103⅜	—
Ayuntamiento Habana, 1a hipoteca	104	—
Ayuntamiento Habana, 2a hipoteca	103	—
Banco Territorial	88¾	96
Calzado	—	—
Cervecera	106	108
Ciego de Avila	—	—
Cienfuegos	—	—
Curtidora	—	—
Gibara	—	—
[illegible]es	108	120
[illegible] Electric (Consolidados)	96¼	100
Manufacturera	47	55
Matadero	50	—
Nacional de Hielo	—	—
Nueva Fábrica de Hielo (bonos)	100	—
Noroeste F C	—	—
Papelera Serie A	102	107
Papelera Serie B	69	—
Teléfono	93	100
Teléfono (Conv. Col.)	—	—
Unidos	75	90
Urbanizadora	—	—
Edificio La Metropolitana S A	100	105
Jarcia Matanzas	100	104
Iron Beer (Obligaciones no hipotecadas)	79¾	101
BONOS: Empréstito seriado de la República de Cuba, Morgan 5½ por 100 1927		
Serie A—1928	100	—
Serie B—1929	100½	—
Serie C—1930	100½	—
Serie D—1931	100⅝	—
Serie E—1932	100⅝	—
Serie F—1933	100¾	—
Serie G—1934	101	—
Serie H—1935	101	—
Serie I—1936	101½	—
Serie I—1936	101⅞	—
Serie J—1937	102	—
ACCIONES		
Agrícola Banco	—	—
Banco Territorial	50	—
Banco Territorial, b	2	—
Cervecera	245⅛	300
Ciego de Avila	—	—
Cienfuegos Acueducto	—	—
Constructora, p	—	—
Constructora, c.	—	—
Cuba Cane pref	28	—
Cuba Cane com	5	—
Cuba R R	—	—
Cuban Central, p	—	—
Cuban Central, c	—	—
Cuban Tire, p	—	—
Curtidora	—	—
Gibara	—	—
Industrial Cuba	—	—
Havana E. Railway Co (pref.)	66	69
Havana E. Railway Co comunes	10	18
Jarcia pref	96½	98
Jarcia com	23½	25
Licorera com	4¾	5¼
Lonja pref	100	—
Lonja com	—	—
Manufacturera	5	7
Manufacturera com	1¾	3
Matadero	—	—
Naviera pref	63	73
Naviera com	10½	13
Nueva Fábrica de Hielo	399	—
Perfumería pref	72	—
Perfumería com	14	—
Pesca pref	105	—
Pesca com	25	—
Préstamos	—	—
Santiago	—	—
Sancti Spíritus	—	—
Teléfono pref	113	—
Teléfono com	125	—
Tel. Int.	144	—
Unidos	66½	70
Union Oil	—	—
Urbanizadora P	—	—
Urbanizadora C	—	—
Metropolitan Auto	—	—
Fibras y Jarcia	50	60
Fibras y Jarcia (sindicadas)	50	60

N. Gelats & Co. BANQUEROS HABANA Aguiar 106-108

Vendemos cheques de Viajeros Pagaderos en Todas Partes del Mundo y Cartas de Crédito Circulares en las mejores Condiciones

"SECCION DE CAJA DE AHORROS"

Recibimos Depósitos en esta Sección Pagando Interés de 3 por 100 Anual

Todas estas operaciones pueden efectuarse también por correo

PESETA

SE COTIZO A RAZON DE
5 PESETAS
89.27
DOLLAR

FRANCO

SE COTIZO A RAZON DE
25 FRANCOS
41 CENTIMOS
DOLLAR

BOLSA DE NEW YORK

ACCIONES **2,520,600**

BONOS **11,836,000**

CHEQUES **1,189,000,000**

TABACO

Ciento setenta y dos tercios de octavas de Remedios, vendieron y entregaron, durante la tarde, J. B. Díaz y Compañía a H. Duys y Ca.

Otra firma exportadora, Walter Sutter y Compañía, compró a Menéndez y Compañía cuarenta y cuatro tercios, de la misma clase, registrándolos, también, durante la tarde.

Constantino González y Compañía acabaron de entregar, durante la mañana, a Trinidad y Hermano, los seiscientos noventa y nueve tercios de clases para cigarrería que vendieron a estos fabricantes.

Cano y Hermanos vendieron a Mr. Sartorius, ciento sesenta y ocho tercios de tripas de Artemisa y cincuenta de Semi-Vuelta.

También vendieron y entregaron a Sartorius ciento cuarenta y cinco tercios de catorcenas, los especuladores Foyo y Rodríguez.

Iglesias y García vendieron y entregaron a Leslie Pantín e Hijo, cuarenta y dos tercios de terceras de Remedios.

Treinta y seis de sextas de igual procedencia, registró Calixto Rodríguez Maurí en los almacenes de Abelardo Cuervo y Compañía, que se los vendieron.

Y García y Vega, de Tampa, compraron a González y Compañía setenta y un tercios de clases limpias de una vega de Vuelta Abajo.

LA RAMA QUE ENTRO AYER

Por el patio de los ferrocarriles entraron ayer las siguientes cantidades de tabaco en rama:

De Guayos, para Menéndez y Compañía, 101 tercios.

De Camajuaní, para Echevarría y Pérez, 38 pacas.

De Zaza del Medio, para Walter Sutter y Compañía, 949 tercios en seis casillas.

De San y Martínez, para la Cuban Land, 307 en dos casillas.

De Florencia, para Gabino Roche, 108.

De Guayos, para José Galván, 204 en dos casillas.

De Camajuaní, para Constantino González y Compañía, 105.

De Santa Clara, para Tomás Benítez León, 103.

DE LA NUEVA COSECHA

Recibimos, de persona experta que acaba de hacer un recorrido por las zonas de Zaza del Medio y Taguasco, una interesante información acerca del estado de la cosecha.

Dice como sigue:

Durante mi recorrido por Cataño, zona de Taguasco y parte de la de Zaza del Medio, he visitado la parte primeramente nombrada y las fincas Santa Rita, Santa Julia, Managuitas, La Campana, Los Limpios, Pozo Azul, San Esteban y Caimito, y he podido apreciar que si no llueve bien varias veces (varios aguaceros fuertes, quiero decir), en el término de quince días, la cosecha se dará por perdida totalmente. Escribo el venticinco de enero, y entienda bien que la situación no es la del año pasado en igual fecha. Es que el tabaco está dentro del surco, casi igual que cuando estuve aquí hace cosa de mes y medio.

Hay, además, una parte grande sin sembrar, y otra parte sembrada ultimamente que ha fallado mucho. De lo sembrado en diciembre hay muchas matas espigando, pero sin desarrollo alguno.

En la finca Limpios de Valle hay algunas puntas de principal temprano que están cortando, pero tabaco muy corto. En las fincas anteriores a ésta, desde Taguasco, a excepción de algunos sitios, se ve la tierra sin cubrir.

En San Esteban se ven las tierras casi limpias. Aventaja algo a esta finca, la de Caimito, en la que se ven algunas manchas que no llegan a la cuarta parte.

Mañana saldré para Santa Elena, Arroyo Grande, Manacas y los Tramojos, para seguir informando. Luego pasaré a las zonas de Guayos y Cabaiguán, acerca de las que me informan (y es lo que quiero ir a comprobar) que hay fincas en las que ha llovido bien, pero que no ha sido general el agua en dichas zonas, y que en los lugares donde sembraron temprano se dará un buen corte, no así en los que las siembras fueron tardías.

Más mercantil en la página 27

25.000 Dollares Y Persona que sepa administrarlos

Se necesitan para continuar y ampliar un negocio en el que se viene trabajando con éxito durante 20 años.

Buenas utilidades.

Se dan y exijen referencias.

Para más informes, al Apartado 296.

MERCADO DE NEW YORK

POR NUESTRO HILO DIRECTO A. P.

MERCADO DEL CAFE

NUEVA YORK, enero 26. — (U. P.) — El mercado de futuros en café, tanto para los contratos de Santos del 7 como del 4, careció hoy de animación. Debido a las escasas órdenes que llegaron al mercado, los precios se movieron dentro de estrechos límites, pero con cierta tendencia a la baja.

Los cables de Río anuncian precios desde sin cambio a 100 puntos más bajo. Los de Santos, desde sin cambio a 75 más alto. Hamburgo, desde sin cambio a un cuarto más bajo y Havre desde un medio más bajo a un medio punto más alto.

Cotizaciones del día:

Marz.	1349	1349	1344	1346
May.	1328	1329	1327	1327
July.	1316	1317	1315	1316
Sep.	1306	1306	1303	1305

MERCADO DE ACCIONES

NUEVA YORK, enero 26. — (U. P.) — La mayor parte de las pérdidas que sufrieron ayer las acciones como resultado del alza del tipo de redescuento al 4 por 100 por el Banco Federal de Chicago, desaparecieron durante la sesión de hoy, en la que avanzaron casi todos los valores.

En las últimas horas de la tarde se registró irregularidad debido a la nerviosidad que produjo el informe sobre los préstamos a los corredores, pero las ventas fueron absorbidas y el mercado cerró más alto, logrando algunas emisiones ganancias sustanciosas, en algunos casos fueron de 7 a 8 puntos.

El interés del dinero se mantuvo al 4 por 100 todo el día. Esto quedó contrarrestado por el informe del Departamento del Tesoro, anunciando que no habrá astringencia de créditos por ahora y que el Banco Federal de Nueva York no aumentará el tipo del redescuento.

Las acciones ferroviarias avanzaron con las industriales, e Illinois Central, que llegó a ganar 10 puntos, conservó la mayor parte de la ganancia. Southern Railway, Mobile y Ohio y otras llegaron a ganar casi 10 puntos.

Entre las que ganaron terreno figuran Montana Power, que subió 10 puntos; Cudahy Packing, 5 1-2; Cushman Sons, 5 1-2; National Bellas Hess, 5 puntos; A. M. Byers, 4 1-2 y Laclede Gas, 7 puntos.

BOLSA DE NEW YORK

FERROCARRILES:	
Atch Top. & Santa Fe	194⅝
Atl. Coast Line	184
Baltimore y Ohio	115⅜
Bangor y Aroostook R.R.	80
Chesapeake y Ohio .P	199
Chi. Gt. West com.	12
Chi. Gt. West pref	27⅝
Chi. & N. W.	
Chi. Mil & San aul com.	
Idem. idem idem. pref.	33⅜
C. Rock I & P.	110
Delawar y Hudson	177¼
Del Lack West	133½
Erie	61¼
Erie pref.	
Gulf Mobile	
Great Northern	96⅜
Kansas City Southern	52½
Lehigh Valley	91⅝
Louisville & Nash	
Mo., Kan & Tex. com.	37⅝
Mo., Pac. com	50¼
Idem idem. pref.	111½
N. Y. Central	161
N Y. N. H. & H.	64⅝
Nickle Plate	134
Norfolk & Western	187½
Northern Pacific	96½
Penslvannia	65
Pere Marquette	127½
Fitts W Va.	
Reading	100½
St. Louis y St. Francisco	113⅛
St. Louis y Southwestern	76
Seaboad ar Line com.	27
Idem. idem. pref.	35⅛
Southern acific	121½
Southern Railway	143⅞
Texas y Pac	108¼
Unión Pacific	191¼
Wabash com.	64⅝
Western Maryland com.	46⅛
EQUIPOS:	
American Car Fou.	108
American Locomotive	110½
Baldwin Locomotive	
Gen. Rail Sig.	119⅛
Pullman Company	82⅞
Lima Locomotive	
Preseed Steel Car	24½
N. Y. Air Brake	
Westinghouse Air Brake	55⅛
MOTORES:	
Chandler Mot. pref.	17
Chryler	57⅞
Dodge Motors com.	19¾
Dodge Motores pref.	72
General Motor, New	134¼
Hudson Motor Co.	80⅛
Mack Trucks	101½
Nash	88⅝
Packard Motors	59¼
Pierce Arrow com.	13½
Studebaker Corp.	58¾
White	37
Willys-Over	18¾
Yellow Truck	33¾
ACCESORIOS:	
Am. Bosch Mag.	20
Briggs Mfg. Co.	23¼
Eaton Axle & S.	26⅞
Gabriel Snubber A.	23¼
Spicer Mfg. Co.	
Stewart Warner	82¾
Timken Roller	128⅞
GOMA:	
Ajax	14⅛
Fisk Tire	16½
Goodrich	92½
Lee Rubber & Tire	
Kelly Springfield Tire	24½
U. S. Rubber	60⅛
ACEROS:	
Am. Steel Fou	66½
Bethlehem Steel	57½
Colo F. & I.	78⅛
Crucible Steel	87
Gulf States	52½
Inland Steel	58¾
Philadelphia Coal & Iron	36
Republic Iron Steel	62⅝
U. S. Steel	146⅜
Vanadiun	66⅝
Youngstown	100
PETROLEOS:	
Atlantic Ref.	106
Barnsdall A.	25
California Petrolt	26¼
General Asphalt	86¼
Hoston Oil	147
Independent Oil & Gas	26⅝
Louisania Oil	
Lago Oil	
Marland Oil	6⅛
Mid Cont. Pet.	28¼
Pan American B.	42½
Phillips etroleum	41½
Pure Oil	25⅜
Shell-Unión Oil	25⅝
Sims Petroleum	
Sinclair Oil Corp.	19¾
So. Cal. Edison	45⅝
Skelly Oil	26¾
S. O. Calif	53⅝
Sadard Oil (of New Jersey)	39
Texas Co.	53⅝
Texas Pac. Land	27⅜
Tex. Pac. C. & C.	15⅛
Unión Oil Cal	43½
SERVICIO PUBLICOS:	
American For Pow	25¾
American Tel and Tel	179¾
Am. Water Works	59⅝
Columbia Gas	93⅜
Consolidated Gas	126½
Elec. Light Pow.	33½
Internt'l Tel & Tel	145½
Interboro R. T.	34⅜
National Power & Light	26¼
North American	61
Pub. Ser N. J.	43⅞
Standard Gas & Elec.	63
United Light A.	29½
AZUCAR Y ..ERROCARRILES CUBANOS.	
American Beet Sugar	
American Sugar Ref.	76
Cuban Cane Sugar com.	
Cuban Cane Sugar pref.	30¼
Cuban American Sugaar	21½
Cuba Company.	26⅛
Gt. West Sug.	31½
Consolidatec R. R. of Cuba.	69¾
Punta Alegre	32
Puerto Rico Sugar	37½

Lonja del Comercio de la Habana

Cotización oficial para ventas al por mayor y al contado 26 DE ENERO

ACEITE:	
Oliva lata 23 libras qq	25.00
Semilla de algodón caja.	14.00
AFRECHO:	
Fino harinoso qq	3.25
AJOS:	
Capadres morados de 0.40 a	0.60
Capadres bañolas; 35 mancuernas de 0.45 a	0.65
Primera 45 mancuernas	0.22
Chilenos	—
Murcianos	—
ARROZ:	
Canilla viejo quintal	6.00
Saigon largo número 1 qq	4.05
Semilla S Q quintal	4.00
Siam Garden número 1 qq.	5.00
Siam Garden extra 5 por 100 quintal	5.75
Siam Garden extra 10 por 100 quintal	5.25
Siam brilloso qq de 6.00 a	7.00
Valencia legítimo qq	5.00
Americano Partido qq.	—
AVENA:	
Blanca quintal	2.90
AZUCAR:	
Refino 1a quintal	3.90
Turbinado Prvidencia qq	3.50
Turbinado corriente qq.	—
Centrífuga Providencia qq	2.90
Centrífuga corriente qq.	—
BACALAO:	
Noruega caja	13.50
Escocia caja	—
Aleta negra caja	—
Alaska caja	—
BONITO Y ATUN:	
Caja de 15.00 a	25.00
CAFE:	
Puerto Rico qq de 44.00 a	48.00
País qq de 28.00 a	36.00
Centro América qq de 31 a	40.00
Brasil qq a	32.00
CALAMARES:	
Caja de 9.00 a	15.00
CEBOLLAS:	
Medios huacales	2.75
En huacales, Gallegas	—
En huacales A B	—
En medios huacales gallegas	—
En huacales Isleñas	—
En sacos americanas	5.50
Del país qq	—
Egipcias, saco	—
A Brow sacos	—
CHICHAROS:	
Quintal	6.50
FIDEOS:	
País quintal	8.00
FRIJOLES:	
Negros país quintal	5.50
Negros orilla quintal	—
Negros arribeños qq.	—
Colorados largos país qq	9.00
Colorados chicos qq	6.50
Rayados largos quintal	—
Rosados California qq	6.75
Carita quintal de 4 a	7.00
Blancos medianos qq	5.25
Blancos marrows europeos, quintal de 6.00 a	9.00
Blancos marrows Chile	—
Blancos marrows americanos	—
GARBANZOS:	
Gordos sin cribar qq	6.00
HARINA:	
De trigo según marca, saco de 8 a	11.00
De maíz qq de 3.50 a	4.00
HENO:	
Americano quintal	3.00
JAMON:	
Paleta qq de 21 a	24.00
Pierna quintal de 30.50 a	35.00
MANTECA:	
Primera refinada en tercerolas qq	17.02½
Menos refin[illegible] qq	16.77½
Compuesta quintal	14.50
MANTEQUILLA:	
Danesa, latas de media libra qq. de 63.00 a	75.00
Asturiana, latas de 4 libras, qq. de 40.00 a	60.00
MAIZ:	
Argentino colorado qq	3.00
Argentino pálido qq	—
Americano qq	2.80
Dominicano qq.	—
Del país quintal	2.65
PAPAS:	
En barriles Virginia	—
En sacos americanas	—
Príncipe Eduardo sacos de 180 libras	4.75
Idem idem en sacos de 90 libras	2.50
PIMIENTOS:	
Españoles 1/4 caja	9.50
QUESO:	
Patagrás, crema entera quintal de 30.00 a	32.00
Patagrás, media crema qq.	—
SAL:	
Molida saco	2.50
Espuma saco	1.50
SARDINAS:	
Espadin Club 30 m|m caja de 8.00 a	9.00
Espadin planas 18 m|m caja	—
TASAJO:	
Surtido quintal	17.50
Pierna quintal	20.00
TOCINO:	
Barriga quintal	19.00
TOMATES:	
Españoles 1|4 natural caja	6.75
Puré en 1|4 caja	6.25
Puré, octavo caja	4.50
Natural americano un kilo	4.50

SE ACERCA EL CARNAVAL. - EL CARRO ABIERTO ES EL INDICADO

¡¡GRAN REBAJA!!

UN SIETE PASAJEROS ABIERTO A

$2.260

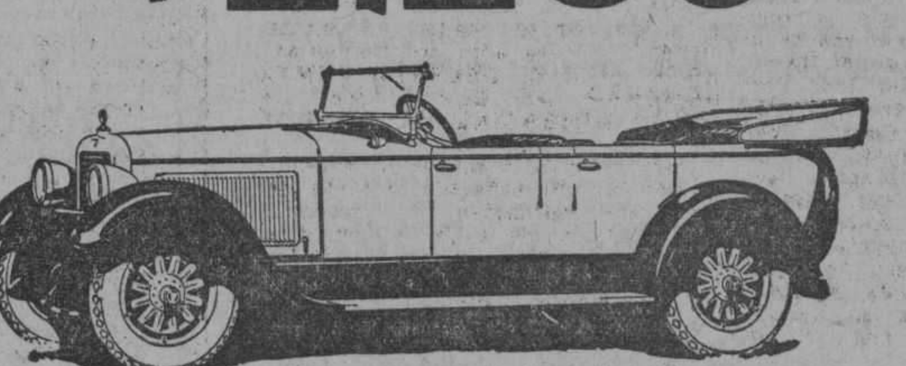

HUDSON

NUEVO MODELO MOTOR SUPER-SIX

Un 7 pasajeros de alta calidad, "custom built" (fabricado a la orden), con solidísima carrocería de aluminio, amplia y confortable. Examínela detenidamente, sobre todo en su resistente estructura y materiales. Fíjese, además, en que va montada sobre un chassis de seguridad con potentes frenos en las 4 ruedas, provisto del nuevo modelo de motor "Super-Six" a prueba de "cancaneo", el motor más económico de su potencia.

GRANDES FACILIDADES DE PAGO

1|3 al contado y resto en 14 mensualidades, con solo un interés de 6-0|0 fijo en el primer año. Entre el precio y los intereses, este modelo ha tenido una

REBAJA DE $ 490

ADMITIMOS SU CARRO USADO COMO EFECTIVO

J. ULLOA y Cía.

(15 años de servicio continuo)

P. MARTI 3, 5 y 7. Habana. Telf. M-7777

MERCADO LOCAL DE VALORES

Ayer acordaron los Directores de la Compañía Havana Electric Railway el dividendo regular de uno y medio por ciento a las acciones preferidas y para los accionistas que lo sean el día 10 de febrero próximo. Dicho dividendo lo empezarán a pagar el día primero de marzo.

Abrió el mercado con tono irregular. En algunas acciones los precios fueron sostenidos y en otras flojos.

El mercado de bonos y obligaciones actuó firme.

En el acto de la cotización del Bolsín de apertura se operó en acciones de los Ferrocarriles Unidos a 66.1|2 de valor.

Los valores industriales se mantuvieron con tono firme.

Existe alguna pesadez en los valores de los Ferrocarriles Unidos, Consolidados de Cuba, Havana Electric Railway e Internacional de Teléfonos.

Sostenidos los valores de Havana Electric Utilities, Naviera y Cuban Cane.

Cerró el mercado con el mismo tono de irregularidad que prevalecía en la apertura.

MERCADO DE BONOS

VALORES CUBANOS
Nueva York, Enero 26. (UP)

	Alto	Bajo	Cierre
Cuba 5 1|2 s. 1953	102¾	102⅝	102¾
Cuba Ex. 5 s 1944	—	—	—
Cuba 4 1 2 s. 1949	—	—	—
Cuba R R 5 s 1952	98½	98⅜	98½
Cuba Ex. 5 s. 1952			
Havana Electric 5 1|2 s 1951			

BONOS DE LA LIBERTAD
Nueva York Enero 26. (UP)

	Alto	Bajo	Cierre
Libertad:			
3 1|2 s.			101.20
1o 4 1|4 s	103.5	103.3	103.3
3o 4 1|4 s	100.15	100.12	100.14
4o 4 1|4 s	103.27	103.23	103.26
Tesoro:			
3 3|8 s	102.12	102.7	102.12
4 1|4 s	115.16	114.26	115.2
4 s	110.16	110	110.16
3 3|4 s	107.16	107.6	107.16

BONOS INTERNACIONALES
Nueva York, Enero 26. (UP)
Nueva York Enero 26. (UP)

	Alto	Bajo	Cierre
Burdeos 6 s 1934	—	—	—
C. Lyons 6 s 1934	101⅛	100⅞	101⅛
Marsella 6 s 1934	101¼	100⅞	101⅛
Alemania 7 s. 1949	107¾	107½	107¾
Italy Kingdom del 7 por 100 1951	99¼	99	99¼
Francia 7 s. 1949	107¼	106⅝	107¼
Holanda 6 s 1947			
Argentino 6 s 1957	100¾	100⅜	100¾
Rep Chile 7 s 1942	101½	101¼	101½
Checo Eslovaquia 1951			
Brasil 6 1|2 s 1957	96	95⅜	95⅝

BOLSA DE PARIS
Paris Enero 26. (UP)

Renta Francesa 3 por 100	67.70
Renta Francesa 5 por 100	87.20

BOLSA DE LONDRES
Londres Enero 26. (UP)

F. C. Unidos de la Habana	66 ½

Colegio de Corredores y Notarios comerciales de la Habana

COTIZACION OFICIAL DEL DIA 26 DE ENERO

Cambios	Tipos
S|E Unidos cable	1|16 P.
S|E Unidos vista	1|32 P.
Londres cable	4.88 ⅛
Londres vista	4.87 ½
Londres 60 días	—
Paris cable	3.95
Paris vista	3.94
Bruselas vista	13.95
España cable	16.91
España vista	16.89
Italia vista	5.30
Zurich vista	19.28
Hong Kong vista	50.10
Amsterdam vista	40.35
Copenhague vista	—
Christiania vista	—
Estocolmo vista	—
Montreal vista	—
Berlín vista	—

NOTARIOS DE TURNO

Para Cambios: Miguel Melgares.

Para intervenir en la cotización oficial de la Bolsa: José Eugenio Moré; Raul E. Argüelles.

Visto Bueno: Antonio Arocha, Síndico Presidente. Enrique Pertierra, Secretario Contador.

Mercado de Fletes

COTIZACIONES

100 libras		
Costa Norte:		
A Filadelfia	12	13
A Galveston	12	13
A New Orleans	11½	12½
A Halifax	—	—
A St. John	—	—
A Savannah	—	—
A Boston	14	15
Costa Sur		
A Filadelfia	14	15
A New York	14	15
A New Orleans	13½	14½
A Halifax	—	—
A St John	—	—
A Boston	16	17
A Galveston	14	15

Estas cotizaciones son exclusivamente sobre azúcar.

Mercado de Víveres

Nueva York, Enero 26. (UP)

En este mercado se cotizaron hoy los siguientes artículos:

Trigo duro de invierno: 1.45 1|2.
Trigo rojo de invierno: 1.56.
Maíz número 2 amarillo: 1.06 5|8.
Centeno para exportar: 1.20 3|4.
Avena blanca: 65 1|2.
Heno número 1. 21.00.
Harina: 8.35.
Aceite oliva galón: 0.50.
Aceite barril: 2.05.
Aceite semilla de algodón: de 10.00 a 10.30.
Afrecho: 40.50.
Papas Long Island: de 2.00 a 4.35.
Manteca refinada en tercerla: a 11 7|8.
Manteca refinada en latas: 12.25.
Arroz Fancy: 7 1|2.
Frijoles colorados: 8.35.

MERCADO LOCAL DE CAMBIOS

La libra esterlina estuvo ayer con tono de flojedad.

Más firme la peseta española.

Flojo el cambio sobre New York.

Entre Bancos y Banqueros se operó en cable sobre New York a 1|16 de premio y en pesetas cable a 16.93, 16.95 y 16.98 y en libras esterlinas cable a 4.87 1|2.

Cotizaciones	Valor
New York cable	100
New York vista	1|32 D.
Londres cable	4.87 ½
Londres vista	4.87 ⅛
Londres 60 días	4.84 ¾
Paris cable	3.94 ½
Paris vista	3.93 ½
Madrid cable	16.98
Madrid vista	16.97
Hamburgo cable	23.91
Hamburgo vista	23.90
Italia cable	5.30
Italia vista	5.29
Zurich cable	19.28
Zurich vista	19.27
Bruselas cable	13.99
Bruselas vista	13.98
Toronto cable	100
Toronto vista	1|32 D.
Hong Kong cable	50.45
Hong Kong vista	50.10
Amsterdam cable	40.40
Amsterdam vista	40.39

Información Ganadera

LA VENTA EN PIE

Las operaciones del ganado en pie en los corrales de Luyanó alcanzaron en el día de hoy las siguientes cotizaciones:

Vacuno, de 5½a 6 centavos.

Cerdos del país, de 6 a 8 y medio centavos y americanos de 11 a 12 centavos.

MATADERO DE LUYANO

Las reses beneficiadas en este matadero, se cotizan a los siguientes precios:

Vacuno, de 15 a 18 centavos.

Cerdos del país, de 28 a 34 centavos y americanos de 34 a 40 cts.

Lanar, de 30 a 50 centavos.

Reses sacrificadas en este Matadero: Vacuno, 65; Cerdos, 68; Lanar, 12.

MATADERO INDUSTRIAL

Las reses beneficiadas en este matadero, se cotizan a los siguientes precios:

Vacuno, de 15 a 18 centavos.

Cerdos del país, de 28 a 34 centavos y americanos de 34 a 40 cts.

Lanar, de 30 a 50 centavos.

Reses sacrificadas en este Matadero: Vacuno, 287; Cerdoe, 143; Lanar, 42.

ENTRADA DE GANADO

De Oriente llegaron 12 carros con ganado vacuno para el consumo consignado a la casa Lykes Bross, y 12 carros con ganado vacuno para Mateo Roca, también de Bayamo.

Enero 26 de 1928.

Clearing House

Las compensaciones efectuadas en el día de ayer entre los Bancos asociados al Clearing House de la Habana ascendieron a la cantidad de $3.265.782.29.

COMPAÑIA NACIONAL DE ESPEJOS S. A.

SECRETARIA

Por orden del señor Presidente tengo el honor de citar a los señores accionistas de esta Compañía para la Junta General Ordinaria que se ha de celebrar el martes 31 del corriente, a las nueve en punto de la mañana, en el local social, calle de Espada número 53.

JOSE CARBALLAL,
Secretario.

M.E.C.D. 2016

INGLATERRA COMO NACION GASTA HOY MAS QUE ANTES DE LA GUERRA Y SU PUEBLO COME Y SE VISTE MEJOR

Antes, el automóvil constituía la distinción de los ricos, mientras que hoy el señalar lugar para el garage, es la preocupación de los arquitectos de casas de coste mediano

LONDRES, En. 26 (B. W. S.)—Siguen exponiéndose algunas opiniones halagüeñas respecto a las perspectivas comerciales británicas. Mr. Tennant, al presidir la reunión anual del Banco de Westminster, declaró:

"Ante la presencia de las mejores informaciones, puede juzgarse que el volumen total de las actividades económicas del país es mayor hoy que en cualquier año desde la crisis posterior a la guerra, y es probablemente mayor también que el año de 1913. La recuperación del pequeño retroceso ocurrido en 1926 ha sido lo suficientemente rápido y sostenido para constituir de por sí un testimonio de la potencia económica del país."

Añade Tennant que es opinión general entre los economistas que Inglaterra como nación gasta más hoy que antes de la guerra mundial, estando las masas populares mejor vestidas y mejor alimentadas. Un dato elocuente: hace pocos años, el automóvil constituía la marca de lujo de los ricos, mientras que hoy señalar la acomodación para el garaje es la primera preocupación de los arquitectos en casas de mediano coste.

"Disfrútanse de mejor salud y bienestar, porque en períodos de cambios rápidos como los experimentados por esta nación cierto número de artículos han pasado de la categoría de lujo hasta la de necesidades de la vida moderna. Dos factores han facilitado este cambio: los descubrimientos científicos y las invenciones. Los primeros trajeron los tejidos de seda hasta el alcance de la bolsa más modesta, mientras por las últimas los automóviles fueron reduciendo su precio más y más extendiéndose a la mayor parte de las secciones de la población."

Agregó Tennant que en la industria de la seda artificial, a pesar de la intensificación de las fábricas y las maquinarias, sigue siendo mayor la demanda que la producción.

Por su parte, Sir Henry Goschen, al presidir la reunión anual del National Provincial Bank, declaró:

"Estamos viendo los teatros, cinematógrafos y otros lugares de esparcimiento pletóricos de público, siendo ello una señal evidente de prosperidad. Los establecimientos al detalle nunca parecieron más atractivos ni mejor apoyados por sus clientes. Indudablemente, está justificado decir que el tipo general de costo de la vida es alto y que implica un aumento en los gastos; pero en consecuencia podemos asumir un aumento en los beneficios. Durante el año de 1927 se han suscrito mil quinientos ochenta y cinco millones de nuevo capital para propósitos públicos, industriales o de otras especies, de los cuales doscientos setenta y cinco millones fueron a cuenta de empréstitos hechos al extranjero, lo cual es una indicación de las riquezas del país."

GANAN LOS CONSERVADORES UNA ELECCION PARCIAL

LONDRES, En. 26 (B. W. S.)—Las elecciones parciales celebradas en Faversham, causadas por la muerte del Coronel Sir Granville Wheeler, conservador, dieron el resultado siguiente.

Maitland, conservador, 12.997 votos; Mayor Laighaman, laborista, 7.330 votos; Freeman Dunn, liberal, 5.813 votos; Hailwood, conservador independiente, 1.090 votos.

En las últimas elecciones Wheeler triunfó sobre Morgan, laborista, y Salomon, liberal.

LA HIJA DE LLOYD GEORGE, CANDIDATA AL PARLAMENTO

LONDRES, En. 26 (B. W. S.)—Miss Megan Lloyd George, hija del líder liberal en el Parlamento, está indicada por los liberales del Distrito de Anglesey para que sea su candidata en el Parlameneto cuando en el próximo período se retire Sir Robert Thomas. En las últimas elecciones los liberales obtuvieron 5.827 votos de mayoría sobre los laboristas en dicha región.

LA SELECCION DE LOS HUEVOS QUE SE COLOCAN EN EL MERCADO

LONDRES, Enero 26 (B. W. S.) En la reunión del Consejo de Agricultura, el Ministro del ramo declaró que se ha sometido a un plan a la industria avícola disponiendo la selección de los huevos que se colocan en el mercado, y probablemente que se les señale con una marca nacional. También se propone que los huevos en conserva sean marcados de manera que puedan ser reconocidos al primer momento. Si el plan resulta aprobado, créese que para ser puesto en práctica será necesario obtener una legislación apropiada en fecha próxima.

LA FUNDACION NORTEAMERICANA SHAKESPEARE

LONDRES, En. 26 (B. W. S.)—Por mediación de Sir Austen Chamberlain, el Rey Jorge V ha enviado el siguiente mensaje a la Fundación Norteamericana Shakespeare:

"Su Majestad me ordena que le exprese sus sinceras gracias por su mensaje conteniendo los saludos de la Institución y le asegure el profundo interés que ha despertado su participación con el Comité británico para la reconstrucción y mejoramiento del teatro a su memoria en Stratford-ou-Avar. Como patrono de la fundación británica, Su Majestad celebra la cooperación de la norteamericana y cordialmente aprecia la ayuda de los actores y actrices que ofrecieron audiciones pro los fondos en el Meetropolitan Opera House de New York."

El Rector de la Universidad se dirige oficialmente al Senado de la República

Texto íntegro de la comunicación oficial, cuyo contenido—en exacta síntesis—fué oportunamente adelantado al público por el DIARIO DE LA MARINA.

Habana, enero 24 de 1928.

Sr. Presidente del Senado.
Señor Presidente:

Cumpliendo acuerdo del Consejo Universitario, tengo el honor de dirigirme a usted, en su carácter de Presidente de ese alto Cuerpo Colegislador a fin de rogarle se oponga a la aprobación del Proyecto de Ley aprobado por la Cámara de Representantes el día 14 de Diciembre de 1927, por virtud del cual se establece la equiparación—sin ningún requisito de examen—de todos los títulos o diplomas de Químicos Azucareros expedidos por las Escuelas Azucareras privadas en la fecha de la promulgación de la Ley, con el diploma oficial de "Maestro Químico Azucarero" que expide la Universidad de la Habana, a virtud de la Ley de 2 de Julio de 1925.

LO QUE DISPONE LA CONSTITUCION

Como usted sabe, el artículo 31 de la Constitución de la República establece taxativamente que la facultad de expedir los títulos para el ejercicio de las profesiones es una función privativa del Estado, y las palabras que aparecen en el "Diario de Sesiones" de la Convención Constituyente ,páginas 231 a la 233, pronunciadas por los Doctores Berriel y Sanguily, Delegados a la Convención, explican ampliamente la génesis de dicho artículo, que tiende precisamente, a evitar lo que se pretende establecer con el Proyecto de Ley de la Cámara de Representantes.

NO PARECE JUSTO

No parece justo, además, que si a los graduados de las mejores Universidades del mundo se exige una reválida para equiparar sus títulos a los que expide nuestra Universidad, se prescinda de todo requisito de examen con alumnos de Escuelas en las cuales el Estado no ha tenido, ni tiene, intervención de ninguna clase; que nombran sus Profesores libremente sin prueba alguna de su capacidad, y sin ostentar muchos de ellos los títulos que la Ley exige para ser Profesor de esas materias.

EL PELIGRO DEL PRECEDENTE

Si fuera posible la aprobación de una Ley de tal naturaleza, se sentaría el precedente para la aprobación de otras que también dieran validez a los diplomas o títulos que expiden las Academias particulares, donde se estudia Derecho, Ciencias, Comercio, Bachillerato, etc. etc.

LOS PELIGROS DE ESA MEDIDA

Por otra parte, ya podrá suponerse a cuántos negocios no correctos se prestaría tal medida, puesto que el Estado no ha tenido ni tiene ningún control en los registros de esos diplomas, expedidos ilegalmente, puesto que por la Legislación vigente sólo la Universidad puede otorgarlos.

LA ENSEÑANZA OFICIAL

Desde el año de 1900, la Universidad de la Habana da la enseñanza oficial de la "Fabricación de Azúcar" en sus cursos regulares; existiendo también una Escuela de Verano, gratuita, para los obreros del azúcar que aprovechando la experiencia que tienen sus prácticas del trabajo en los ingenios, cursen durante tres años, de tres meses cada año, estudios de carácter semi-técnico que los prepare en mejores condiciones para el arte a que se dedican.

LA ESCUELA DE VERANO

Esta Escuela de Verano sustituye con grandes ventajas a las Escuelas privadas: 1o.: porque la enseñanza es gratuita, lo cual no ocurre con las otras; 2o.: porque el Profesorado de que dispone es el que corresponde para esta clase de enseñanza, cosa que tampoco ocurre con esas Escuelas privadas; y 3o.: porque dispone de todo el material necesario para la enseñanza técnica aplicada, que se les ofrece, del cual carecen todas esas Escuelas privadas.

De usted con la mayor consideración,

Rector: DR. OCTAVIO AVERHOFF.

DEBE MOVILIZARSE LA PIEDAD COLECTIVA EN FAVOR DE SEIS NIÑOS DESVALIDOS

Recogidos por la viuda del General Cárdenas esperan de la caridad de todos recuperar su hogar y el calor de la virtuosa madre

Un caso de horfandad y desamparo, que mueve el corazón a la piedad y moviliza la caridad de todos, es el que revela la triste historia de seis infelices niños, hijos del vigilante de la Policía Nacional Armando Piedra fallecido hace algún tiempo, que han sido cristianamente recogidos por la generosa dama viuda de Rafael de Cárdenas, en el piadoso Asilo que en las proximidades de San Miguel del Padrón sostiene con su peculio, ofreciéndoles albergue y alimentos, mientras la desolada madre riñe con la miseria un rudo combate y trata de salvar para aquellos angelitos la humilde casa que tras heroicos esfuerzos logró dejarles el padre extinto.

Esa pocre casita, está hipotecada en dos mil seiscientos pesos con un interés de usura: el doce por ciento al año; préstamo realizado por la viuda en los días en que les faltaba el pan y era necesario sostener a la familia de la que faltaba el brazo varonl que suministraba el sustento. El pequeño inmueble está próximo a desaparecer en manos del prestamista. Es la casita de la calle Primera número 66 del Reparto "Rosalía" en el Luyanó, a donde están enviando las almas caritativas algunos recursos y facilitando la oportunidad de librar a esos inocentes de la pérdida del hogar.

La viuda abnegada y valerosa señora Angela Bravo, no pudo obtener del Alcalde de la Habana la autorización para realizar una cuestción pública, poniendo las alcancias al alcance de los niños que concurrieran a las fiestas próximas a efectuarse del natalicio de Martí. Lo prohiben las disposiciones vigentes.

Es de esperarse que cuanto corazón sensible a estas desdichas aporten su pequeña contribución al generoso propósito enviando el donativo al Asilo Rafael de Cárdenas con este fin.

NUESTRO SUPLEMENTO EXTRAORDINARIO

CUARENTA PAGINAS DE ROTOGRABADO

GRAFICO EXPONENTE DE LOS PROGRESOS DE CUBA

El próximo domingo, día 29, anexo a nuestra edición ordinaria, recibirán **gratis** los suscriptores del DIARIO el SUPLEMENTO EXTRAORDINARIO DE ROTOGRABADO editado con motivo de la Sexta Conferencia Internacional Americana. Este Suplemento consta de CUARENTA PAGINAS.

SUMARIO

Texto: Breve reseña de Una Gran Obra de Gobierno. Cómo se trabaja en Cuba. La pujanza de las generaciones nuevas. Las enseñanzas de Martí y los ideales de confraternidad del pueblo cubano. El carácter de la obra del actual gobierno. Política fiscal y financiera. Política económica y azucarera. Política de orden interior en relación con la represión del vicio y la criminalidad. La Depuración de la Administración de Justicia. Política interior en relación a las cuestiones sociales. Las Obras Públicas. La extensión y perfeccionamiento de la cultura. Otros aspectos de la actual Administración Pública. Conclusiones.

Gráficas: Retrato del Presidente Machado. Artística composición en la que se destaca la figura del Primer Magistrado de Cuba de cuerpo entero. La Delegación Cubana a la Sexta Conferencia. Las Delegaciones de las 21 Repúblicas Americanas presentes en la Conferencia. Los 21 Presidentes de las Repúblicas Americanas. La Universidad Nacional, sede de la VI Conferencia. Las Grandes Residencias capitalinas. Los Monumentos. La Habana colonial, 1830. Los Clubs Habaneros. La Habana histórica, la ciudad de ayer. Panorama Habanero. Los Parques y Paseos. La labor oficial de Obras Públicas. La Habana a vista de pájaro, destacando las grandes obras realizadas por la actual Administración. La casa del DIARIO, sede oficial de los periodistas extranjeros. Las Fuerzas de Mar y Tierra, la guardia de la nación. La Agricultura. La zafra. El avance de la Instrucción Pública. La nueva Escuela Técnica Industrial en terrenos donados por el Jefe del Estado. La vigilancia interior, la Secretaría de Gobernación. El servicio exterior y las relaciones diplomáticas. Los Tribunales de Justicia. La Hacienda. Las Comunicaciones. Sanidad y Beneficencia. Los diarios que se editan en la Habana.

Este Suplemento realmente extraordinario, no obstante su considerable costo, lo recibirán **gratis** nuestros suscriptores y se pondrá a la venta con la edición dominical que lo acompaña al precio corriente de **diez centavos**, pues es propósito del DIARIO DE LA MARINA facilitar su mayor difusión en Cuba y en el extranjero.

LAS SOCIEDADES DE FERROVIARIOS Y TRANVIARIOS ESTUDIAN EL PROBLEMA DE LA CAJA DE SUS JUBILACIONES

Una comisión de dichas colectividades fué designada con el expresado objeto, en la junta extraordinaria de directiva celebrada ayer, la cual más bien pareció una asamblea magna

La Junta Extraordinaria de la Directiva de la Delegación número dos, se vió concurridísima por los obreros ferroviarios. Resultaba una asamblea magna. Presidió el señor Brito.

LOS DISCURSOS

Hablaron los señores Urrutia, Aurelio Alvarez, los delegados de las sociedades tranviarias y obreros de las Compañías de Ferrocarriles y Tranvías, e hizo el resumen el doctor Manuel Castellanos.

UNA COMISION

Los oradores expusieron sus puntos de vista, el temor de la quiebra de la Caja de Jubilaciones ante el anuncio de que tendrá que vender los Bonos adquiridos para hacer frente a los pagos. Se estimó que había defectos en la Ley, en los procedimientos del Directorio de la Caja, demasida amplitud en las concesiones de retiros en unos casos, restricción en otros cuya concesión es justa. Negaron que se pretenda escalar posiciones en el Directorio y que este movimiento tenga tales fines. Después de innumerables discursos, se acordó el nombramiento de una Comisión para que estudie el problema y la manera de resolverlo.

Componen la Comisión los señores Evaristo Brito, Presidente de la Hermandad; Eladio de los Ríos, Secretario; José Román Casín, Presidente del Sindicato de Motoristas y Conductores; José de los Santos, Tesorero del Sindicato; José Concilio y Felipe Muñiz, por los jubilados; el doctor Manuel Castellanos, Abogado Consultor de la Hermandad, del Sindicato de Motoristas y Conductores y de los jubilados ferroviarios.

A las doce de la noche terminó la sesión.

Tanto al llegar al local como a la salida, fueron ovacionados los señores Castellanos y Alvarez, que hacía mucho tiempo no frecuentaban el local de la Hermandad.

ESTADO DEL TIEMPO

NOTA DEL MEDIODIA DEL JUEVES

En casi todos los Estados Unidos domina el alto barómetro excepto en extremo Nordeste y también hay alta presión en Golfo de Méjico y Atlántico.

Pronóstico para el viernes. — Isla: Buen tiempo en general. Sin gran cambio en las temperaturas. Vientos del Nordeste al Sudeste, flojos a moderados. Cielos despejados a parte nublados.

Observatorio Nacional.

EL PARTE DEL WEATHER BUREAU PARA HOY VIERNES

WASHINGTON, enero 26. (UP) Pronóstico del tiempo por el Observatorio Metereológico de esta capital para el viernes 27 de enero.

Costa Central del Atlántico: Vientos de moderados a frescos, del Oeste. Despejado.

Costa Meridional del Atlántico: Vientos moderados y variables. Parcialmente nublado.

Este del Golfo de México: Vientos moderados del Norte. Despejado.

Oeste del Golfo de México: Vientos moderados del Norte. Parcialmente nublado.

Mar Caribe y Paso de los Vientos: Vientos moderados del NE. Despejado.

LA MAYOR
31 EDIFICIOS
600 EMPLEADOS
SARRÁ
DROGUERIA
ABIERTA TODOS LOS DIAS
TODA LA NOCHE LOS MARTES

SE LE IMPUSO UNA FUERTE MULTA, EN CAMAGÜEY A LOS PROPIETARIOS DE UNA FABRICA CLANDESTINA DE CURTIDOS

Esta funcionaba en el patio de una casa, en el centro de la . Al explotar un tanque de gasolina sufrió graves quemaduras ayer un individuo. Premios para los alumnos del instituto de Camagüey

SE PREMIARAN A LOS ALUMNOS DEL INSTITUTO PROVINCIAL DE CAMAGUEY

CAMAGUEY, enero 20, DIARIO, Habana. — En la sesión rotaria celebrada hoy en el comedor del hotel Plaza se acordó adquirir medallas de plata que serán costeadas por los miembros del club para otorgarlas a los alumnos matriculados en el Instituto Provincial que obtengan nota de sobresaliente en los exámenes de fin de curso y que además hayan observado intachable conducta.

El instructor de los estudiantes del Instituto Provincial teniente Zayas Bazán que fué invitado de honor a la mesa rotaria informó que en una reunión previa que celebrará con todos los alumnos del Instituto Provincial de que es instructor hará saber a éstos su propósito de castigar severamente a aquel o aquellos que en una u otra forma ocasionen perjuicios o deteriores al nuevo edificio en que se ha instalado ese plantel de educación.

Mario Silva, corresponsal.

EL SR. FERNANDEZ ESTA ENFERMO

MELENA DEL SUR, enero, DIARIO DE LA MARINA. Habana.—El acaudalado comerciante de esta plaza señor Manuel Fernández se encuentra enfermo con un fuerte ataque grippal con complicaciones.

Su estado es de gravedad.

Se efectuó una junta de médicos por los doctores Sousa y Galainena.

Por la residencia de la distinguida familia Fernández García desfila toda la sociedad melenera la que se interesa grandemente por el proceso de la enfermedad.

El señor Fernández tiene la representación en esta localidad de varias casas de comercio de la capital y extranjeras, siendo muy apreciado por sus dotes de caballerosidad y hombría de bien.

Delgado Blanco, corresponsal.

SUICIDIO POR EL FUEGO

ALACRANES, enero 26, DIARIO, Habana. — Con objeto de privarse de la vida en la mañana de hoy en su domicilio cercano a esta villa, prendió fuego a sus vestidos impregnándolos previamente en luz brillante, la joven Pilar Acosta Rodríguez.

Causóse quemaduras a consecuencia de las cuales falleció a las pocas horas.

Se ignoran las causas que la impulsaron a tomar tan fatal determinación.

El juzgado de instrucción tan pronto tuvo conocimiento del hecho se constituyó en el lugar de su ocurrencia practicando las correspondientes diligencias.

García corresponsal.

DE MARIANAO

QUEMADO GRAVE. — SE CAYO DE UN CABALLO.—ROBO DE $600

MARIANAO, enero 26, DIARIO, Habana. — En el centro de socorro el doctor Facenda asistió de quemaduras de primer y tercer grado, graves, a Angel Andrade Caballero, de España, de 31 años y vecino de Avenida Tercera entre 6 y 7 en Buenavista.

Declaró que arreglando un automóvil en el patio de su casa explotó el tanque de gasolina y sufrió las quemaduras que presenta.

—Bill Hope, natural de Rusia, de 16 años y vecino del Hipódromo, fué asistido en la casa de socorro por el doctor Alzola de lesiones graves que sufrió al caerse de un caballo en momentos en que lo entrenaba en la pista.

Fué trasladado al Hospital Anglosajón.

El sargento Juan Lavoy se constituyó en el domicilio de Jubusens, natural de los Estados Unidos, de 54 años y R. S. Bogaut, natural de los Estados Unidos, de 60 años, vecinos de la calle de San Julio 21.

Declararon que esta madrugada los ladrones rompieron la puerta del fondo de la cocina llevándose prendas y dinero en efectivo ascendente a seiscientos pesos ignorando los autores.

La policía investiga.

Martínez, corresponsal.

EN LOS REMATES FUE COGIDA UNA PALOMA MENSAJERA

REMATES, enero 26, DIARIO DE LA MARINA, Habana. — El señor Tomás Goberna atrapó en el puerto La Fe una paloma mensajera en cuyas patas ostenta dos anillos, el de la derecha tiene el número 785 y las iniciales S. G. H. El de la izquierda de goma tiene la inicial N.

Está en poder del señor Luis Menéndez.

José M. Guttari, corresponsal.

FUE SORPRENDIDA EN CAMAGUEY UNA FABRICA CLANDESTINA DE CURTIDOS

CAMAGUEY, enero 26, DIARIO, Habana — Esta mañana fué sorprendida una fábrica de curtidos que funcionaba clandestinamente en el patio de la casa Raul Lamar tres, lugar céntrico de esta ciudad.

Este servicio fué prestado por los inspectores de sanidad señores Emilio Perdomo y Francisco Duquesne, los que efectuaron una inspección en todos los departamentos de la casa citada, comprobando que efectivamente se infringían abiertamente las ordenanzas sanitarias.

Los propietarios de esta fáb rica de curtidos señores Montiel y Sánchez han sido fuertemente multados así como también los empleados que prestaban sus servicios en dicho establecimiento.

Silva, corresponsal.

GUANABACOA, 26 enero.—DIARIO, Habana.—La rivalidad entre los chauffeurs de las Empresas de guaguas que prestan servicios entre esta villa y la Habana ocasionaron anoche la volcadura de dos vehículos de la Empresa Las Tres Palmas. Afortunadamente sin consecuencias esta tarde nuevamente y por la misma causa se produjo un accidente que causó heridas a cinco personas.

Dirigiéndose a la Habana marchaban a bastante velocidad las guaguas 31 de la Empresa Las Tres Palmas y la No. 20 de La Precisa. Al llegar a la esquina de Corral aFlso y Cruz Verde la primera tratrando de cortar el paso a la segunda lanzóse sobre ella obligando al chauffeur a dirigirla contra un poste del alumbrado donde quedó destrozada. Como consecuencia fueron asistidos en el Centro de Socorros por el doctor Martínez Galano las siguientes personas: Enrique Almansa, de 36 años, vecino de Pepe Antonio 13; Jacinto Sánchez, de 20 años, de Santa Ana 19, lesiones leves; Miguel A. García, de 22 años, vecino de Gloria 23, heridas en la pierna derecha; Juan Borotón, de 22 años, vecino de Marti 50, herida en la mano derecha; Carlos Sánchez, de 32 años, vecino de Pogolotti, herida en la mano derecha, los tres menos graves. José A. Ochoa, de 23 años, vecino de Corral Falso esquina a Aranguren, chauffeur de Las Tres Palmas y Candelario Valdés, de 21 años, vecino de 8 esquina a 9, Buenavista, chauffeur de La Precisa, ingresaron en el Vivac.

Reina gran alarma con motivo de estos hechos esperándose la activa intervención de las autoridades.

Cortés

REGLA, 26 enero.—DIARIO, Habana.—En la noche de hoy constituyóse de primera convocatoria el Comité Ejecutivo que presido, habiéndose designado miembros políticos propietarios y suplentes para los Colegios electorales del término en las elecciones que se verificarán el día cinco de marzo.

Antonio Méndez,
Pdte. Partido Liberal.

EL PORVENIR DE NUESTRA INDUSTRIA Y LA NUEVA TARIFA ARANCELARIA, EXPUESTOS POR EL DR. M. CALELLA

Este fué ayer el disertante en la segunda conferencia de la serie organizada por los profesores de la Escuela de Artes y Oficios para propender a la divulgación científica

Anoche, en el salón de actos de la Escuela de Artes y Oficios de La Habana, tuvo efecto la segunda conferencia de la serie de divulgación científica iniciada por los profesores del plantel.

El doctor Miguel Mario G. Calella disertó ante una nutrida concurrencia que integraban los alumnos de la Escuela, los profesores y catedráticos de la Universidad, Instituto y Escuelas Normales; desarrollando el siguiente tema: "El porvenir de nuestra industria química y los nuevos aranceles."

ESTUDIO HISTORICO-ECONOMICO DEL PAIS

La primera parte de la conferencia del doctor Calella comprendió un estudio histórico-económico de nuestro país, desde su origen hasta nuestros días, recordando a don José Antonio Saco, en cuanto se refiere a sus ideas sobre los sistemas arancelarios.

Relacionando el desenvolvimiento de Cuba con el de otras naciones, explicó los célebres procesos económicos que hicieron, festinadamente, de Cuba un país rico y próspero, que cayó bruscamente, al caer su base, única entonces: el azúcar.

Terminó su primera parte el doctor Calella elogiando el plan de restricción implantado por el Gobierno, considerando que no somos los primeros en contrarrestar la sobreproducción con la restricción del artículo respectivo, puesto que ya otras naciones lo han practicado con éxito.

LOS NUEVOS ARANCELES

Luego, el doctor Calella se refiere a los nuevos aranceles, estudiando las tres escuelas típicas: la proteccionista, la libre cambista y la oportunista, para aseverar que el sistema cubano no está comprendido en ninguna de las tres escuelas, sino que es un sistema mixto, que toma de todos las ventajas y desecha los defectos, previendo las dificultades.

Estudia los sistemas belga, español, francés y americano y llega a la conclusión de que nuestro sistema ha de reportarnos ópimos frutos, intensificando el establecimiento de nuevas industrias y fortificando las ya existentes.

EL PORVENIR DE NUESTRA INDUSTRIA QUIMICA

La tercera, y última parte, de la conferencia del distinguido profesor, versó sobre el porvenir de nuestra industria química, afirmando que en Cuba pueden establecerse y mejorarse las industrias del ácido sulfúrico, de la sal común—cloruro de sodio—, refinerías de petróleo, industrias del vidrio, azulejos, yeso, cemento, aceites cervezas, colores metálicos, perfumes, jabones, betunes, dulces, etcétera, cuyos elementos básicos existen en abundancia en nuestra Isla.

Rubricó su disertación el doctor Calella, exhortando a los cubanos a continuar la lucha, no por las armas, sino con el firme propósito de proteger nuestras industrias, y fomentar las nuevas, único medio de conseguir nuestra verdadera libertad económica.

El doctor Calella fué muy aplaudido al terminar.

LA CONCURRENCIA

Presidió el acto el doctor Rafael García, Director de la Escuela, en unión del claustro de profesores.

Entre la concurrencia se hallaban personalidades de relieve de nuestro mundo escolar y científico y numerosas familias.

SOBRE EL MERCADO UNICO

OPINION DE HERNANDEZ CARTAYA

Agréguese a lo expuesto en cuanto a ventas al por menor o en detalle (se refiere a la extensión de la cláusula según la cual el Mercado Unico se establece para comprar, vender y subastar toda clase de artículos de comer, beber y arder, excepto la leña), la prohibición de mercados de consumo en una zona de cinco kilómetros de diámetro, y de casillas de barrio en la de un mil cuatrocientos metros, que puede producir igual restricción en cuanto al comercio y a la industria, como indicaré después, y que dificultará notablemente el abaratamiento de esos artículos alimenticios por la centralización de las ventas, y tendremos que esta concesión ofrece en primer término la consideración de un franco monopolio organizado de tal modo que impide todo intento de competencia posible, convirtiendo la institución más que en un Mercado, que debe ser servicio municipal encargado de facilitar locales a agricultores e industriales, con pequeño costo, para la salida de los productos de la tierra o de su trabajo, en una explotación mercantil investida de las prerrogativas de una empresa pública, con privilegio que puede llegar a la absorción de la industria y el comercio en todos los artículos de comer, beber y arder."

(Informe legal del doctor Enrique Hernández Cartaya a la Cámara de Comercio, Industria y Navegación, acerca de la concesión del Mercado Unico.)

EL CAMPEONATO NACIONAL DE CROSS COUNTRY SERA EN SANTANDER EN MARZO

MADRID, enero 25, (Servicio especial). — El Campeonato Nacional de "cross country" que en un principio se había acorado que comenzaría en el próximo mes de febrero, ha sido pospuesto para el día veinticinco del mes de marzo.

La prueba se efectuará en Santander de acuerdo con lo establecido.

Serán revisados gran número de expedientes de vigilantes retirados

Se les aplicarán los beneficios de incapacidad para el servicio en sentido retroactivo

Tan pronto como se hizo pública la noticia de que la causal de impedimento físico o mental se aplicaría a los miebros de la Policía Nacional que hubieran quedado incapacitados para el servicio y que tramitaran su expediente de jubilación, numerosos ex funcionarios de ese cuerpo visitaron la Secretaría de Gobernación en el día de ayer, solicitando que se les concedan dichos beneficios.

Como se sabe, esta disposición tiene carácter retroactivo y se aplicará a los expedientes de cuantos no pudieron ser comprendidos en ese carácter del reglamento, para lo cual, se comenzará en seguida a revisar los expedientes en que se haga la nueva solicitud. Para esto habrá una habilitación especial de trabajo en los negociados respectivos de aquella Secretaría.

HABIA QUE IMPONER UN SENTIDO HUMANITARIO

El doctor Rosado Aybar, hablando con nosotros, nos dijo:

—El origen de esta disposición del comandante Zayas Bazán radica en los numerosos casos que se nos presentaban de individuos que habiendo contraído una enfermedad tenían que ser jubilados por no poder seguir prestando servicio. Y el Reglamento los excluía cuando la inutilización no provenía de actos del servicio. Yo tuve un caso reciente, en que era preciso aplicar un alto sentido humanitario. Se trataba de un pobre vigilante que después de veintitantos años de servicio había sido atacado de cáncer. No podía continuar prestando servicio y carecía de recursos para atenderse y curarse. El Reglamento le negaba ese auxilio porque la enfermedad no había sido contraída en actos del servicio. ¿Qué hacer? Zayas Bazán pensó muy bien en que debía reformarse el reglamento y darle carácter retroactivo para hacer justicia a los demás.

El Dr. L. del Valle hizo entrega del proyecto del Código Sanitario

Ascensos en la Dirección de Ingeniería Sanitaria Nacional. Decomiso de 12 pollos.

El Jefe del Negociado de Veterinaria Local de la Habana, doctor Céspedes, ha dado cuenta al Jefe Local de Sanidad, doctor Francisco Pérez y López Silvero, de haber efectuado inspección en el Mercado de Colón, decomisando 15 pollos que padecían de moquillo en la casilla número 407, propiedad del señor Arsenio Campo, vecino de la calle Aguiar número 24.

ASCENSOS EN SANIDAD

Por disposición del señor Secretario de Sanidad y Beneficencia se realizó ayer el siguiente movimiento de personal:

Ascenso de Oficial segundo del Servicio de Licencias a Arquitecto Clase quinta del Hospital de Dementes de Cuba (Mazorra), con pesos 1.800 anuales, al señor Carlos Gómez Millet.

Ascenso a Inspector de la Dirección Nacional de Ingeniería al señor Antonio García Maitin.

Y ascenso a Oficial primero en comisión en la Dirección Nacional de Ingeniería a la señorita Luisa Burruezo. Esta última empleada es de las más competentes con que cuenta la Secretaría de Sanidad y Beneficencia, y hoy puede decirse así, es una de las más eficaces auxiliares con que cuenta el señor Rogelio Espinosa, Director de Ingeniería Nacional, en su Departamento.

EL CODIGO SANITARIO

El doctor José A. López del Valle, ponente del Proyecto de Código Sanitario, hizo entrega en la mañana de ayer al doctor Fernando Rensolí y Machado, Director de Sanidad, del proyecto de dicho Código que ha redactado, proyecto que será enviado a la Junta Nacional de Sanidad y Beneficencia para su consideración y aprobación.

Tan pronto dicho proyecto sea sancionado por este último organismo será elevado al señor Secretario de Sanidad, quien a su vez lo elevará al señor Presidente de la República para su sanción definitiva.

YA NO VUELAN A LA HABANA LOS HIJOS DEL PRESIDENTE CALLES

NUEVA YORK, Enero 26 (U. P.) En compañía de su hermana y de su cuñado T. A. Robinson, ha partido hoy para la capital de México la señorita Alicia Calles, hija del Presidente azteca. Los tres tuvieron el proyecto de ir a la Habana en aeroplano, pero por el mal tiempo tuvieron que desistir del propósito.

DR. FELIPE RIVERO Y ALONSO
ABOGADO Y NOTARIO
URBANO E. GOMEZ CADIZ
PROCURADOR
EDIFICIO: BANCO COMERCIAL DE CUBA
AGUIAR, 73.
Departamentos 710, 11 y 12. Teléfonos M-1472, A-8142
Abogado de la "Asociación de Detallistas de la Habana"
Notario de los Centros "Asturiano", "Balear" y "Cafés"
Rapidez en el despacho de las escrituras.

FARMACIAS DE TURNO

VIERNES

Dirección	Teléfonos
HABANA	
Zenea 145	U-5218
Francisco y Vicente Aguilera 67 y 69	M-3716
Escobar 197	A-5670
Padre Varela 645	A-5247
General Quintín Banderas 14	A-1664
Estrada Palma 95	A-3992
Padre Varela 1	U-3722
Rafael María de Labra 236	M-1521
Merced 42	M-2760
Pi Margall 27 y 29	A-1700
Pedro Pérez y Villegas	A-3580
Luz y San Ignacio	M-4015
Máximo Gómez 2-H	A-2633
General Manuel Suárez y Ocvendo	M 2636
Finlay y Soledad	U-2967
Avenida Menocal y J. de San Martín	U-2274
Príncipe 19	U-1248
Fernandina 77	A-6365
Avenida de la República 388	U 1174
Sitios y Franco	U-4448
VEDADO	
Calle 17 entre F y G	F-1118
Calle M y 13	F-5245
Calle 2 entre 35 y 37	F-1904
Avenida de Wilson 109	F-1500
VIBORA	
Estrada Palma 59	I-6529
Milagros y San Anastasio	X-1061
10 de Octubre 443	I-2481
10 de Octubre 614	I-4486
JESUS DEL MONTE Y SANTOS SUAREZ	
Santos Suárez y Serrano	I-1109
10 de Octubre 218	I-2193
LUYANO	
Calzada de Luyanó 113	I-2713
Caserío de Luyanó 48	X-1748
CERRO	
Calzada del Cerro 440	A-0230
Calzada del Cerro 496	A-6720

NOTA.—Este grupo deberá prestar el servicio público todo el día y la noche de los domingos siguientes: ENERO 29; MARZO 11; ABRIL 22; JUNIO 3; JULIO 15; AGOSTO 26; OCTUBRE 7; NOVIEMBRE 18; DICIEMBRE 30.

AVISO

Rogamos a los señores propietarios de Farmacia, nos comuniquen cualquier alteración que sufran sus teléfonos. Este servicio es gratis.

M.E.C.D. 2016

MIENTRAS SE DISPUTE EL CONTROL DE LOS MARES, RETUMBARAN LOS CAÑONES

Espérase que el Admirable Aviador Charles Lindbergh Salga Mañana de Cartagena Para Bogotá, en uno de sus Vuelos más Peligrosos

LA LLEGADA DEL AVION "ESPIRITU DE SAN LUIS", AYER A CARTAGENA, EN COLOMBIA, CONSTITUYO UN ACONTECIMIENTO SIN PRECEDENTES, HABIENDOSE TRIBUTADO A SU PILOTO LINDBERGH TODA CLASE DE CORDIALES AGASAJOS

COSTES Y LEBRIX EN GUATEMALA.—BERT ACOSTA HA SIDO CONDENADO

CARTAGENA, Colombia, enero 26, (UP.) — El coronel Lindbergh realizó una etapa más de su vuelo en su aeroplano "Spirit of Tt. Louis" desde la América Central a la del Sur, a través del Golfo de Darieu, la mayor masa de agua que ha encontrado desde que empezó su hazaña.

Salió del aerodromo France a las 8 y media de la mañana de hoy y voló 600 kilómetros hasta Cartagena, la ciudad más antigua de Sur América, en donde aterrizó a las 2:10 de la tarde en el aerodromo de Roca Grande.

El numeroso público que se congregó en el aerodromo para presenciar la llegada de Lindbergh, no cesó de aplaudirle con entusiasmo desde que apareció a la vista hasta que, dando vueltas en el aire sobre el aerodromo, aterrizó gradualmente y de una manera perfecta.

Hasta anoche, Cartagena no supo que iba a recibir al aviador debido a que Lindbergh había decidido hacer en dos etapas el peligroso vuelo a Bogotá, capital de Colombia. Pero pronto se puso de gala la ciudad en honor de Lindbergh. En toda ella aparecieron pasquines dando la bienvenida al aviador norteamericano.

Una gran parte de la población se trasladó al aerodromo de Boca Grande para esperar la llegada, y a la 1:45 de la tarde, cuando apareció el "Spirit of St. Louis" por el horizonte, comenzaron los aplausos, que no cesaron hasta que aterrizó Lindbergh.

Las autoridades municipales y del Estado dieron la bienvenida al aviador, así que abandonó la cabina de su aparato. El alcalde de Cartagena fué el primero en saludarlo oficialmente a su llegada a Sur América.

Después se organizó una gran procesión hasta la ciudad. Millares de personas formaron detrás del vehículo abierto en que fué trasladado Lindbergh desde el campo de aviación, cantando aires nacionales. Las calles por donde pasó el automóvil estaban llenos de público. Una vez en el Ayuntamiento, Lindbergh agradeció el recibimiento de que había sido objeto por el pueblo, con un breve discurso.

Se espera que Lindbergh continúe viaje el sábado por la mañana hacia Bogotá, realizando uno de los viajes más peligrosos de su vida. Con toda probabilidad seguirá la ruta de los hidroplanos de la Scadta Company, empresa alemana que se dedica al transporte de correspondencia, los cuales siguen el curso del río Magdalena, que no ofrece peligro, ya que es posible aterrizar en sus amplias márgenes. Después de abandonar el bajo Magdalena, Lindbergh tendrá que cruzar parte de los Andes, frecuentemente cubiertos de niebla, para completar la etapa de 750 kilómetros a la capital de Colombia.

COSTES Y LEBRIX EN GUATEMALA

GUATEMALA, enero 26, (UP.) — Dieudonne Costes y Joseph Lebrix, aviadores trasatlánticos franceses, aterrizaron a las 3 de esta tarde en el aerodromo Aurora, después de un vuelo desde la zona del Canal de Panamá.

Salieron tres horas antes que el coronel Lindbergh para Cartagena, Colombia.

EL FAMOSO PILOTO BERT ACOSTA CONDENADO A CINCO DIAS DE CARCEL POR VOLAR MUY BAJO

NAUGAUTUCK, Estado de Conneticut, enero 26, (UP.) — Bert Acosta, el aviador que piloteó el monoplano "América" en el vuelo trastalántico (Nueva York-Francia) del comandante Byrd, comenzó esta noche a cumplir una sentencia de cinco días de cárcel por haber intentado volar por debajo del puente del río Naugutuck, cosa que hasta ahora no había pretendido realizar ningún aviador.

Acosta, que vino para visitar a unos amigos, tripulaba desde Nueva Jersey un aeroplano que las autoridades locales creyeron que era el mismo en que el piloto quería realizar la peligrosa hazaña, por lo que un sherif intervino, para declarar "ocupado judicialmente" el aparato.

El inspector aeéreo George Parnitis y el jefe de la policía, Willia Morris, detuvieron a Acosta anoche, siendo presentado hoy ante el juez Frank A. Sears, bajo la acusación de volar muy bajo.

El juez le hizo saber que se le acusaba de pretender volar por debajo del puente. Bert sonrió, contestando que el puente es demasiado bajo para pasar en aeroplano por su arco principal, por lo que nunca pudo pensar tal cosa. Después, el famoso piloto reconoció que "no había estado, precisamente, haciendo record de altura", con la que confesó tácitamente que volaba muy bajo.

—Le condeno a cinco días de cárcel—dijo el juez, y Acosta fué llevado a la prisión.

El aviador trasatlántico se limitó a sonreir.

EL JURADO DE LA CAUSA CONTRA EL FEROZ HICKMAN

La tarea de designarlo será en este caso lenta y fatigosa. El juez Trabucco

LOS ANGELES, enero 26, (UP.) —Un juez experimentado y un joven abogado defensor han tenido hoy los primeros encuentros en la vista del juicio oral de la causa contra Willam Edward Hickman, secuestrador y asesino de Marion Parker.

La tarea que tenían hoy ambos ante sí era aburrida y consistía en seleccionar un jurado capaz de decidir si Hickman se hallaba en pleno uso de su razón cuando cometió el crimen. En ocasiones, hubo tiroteo de palabras entre Asa Keyes, fiscal del Condado de Los Angeles, y Jerome Walsh, abogado de Kansas City, que solo tiene 25 años de edad.

La sesión se desenvolvió hoy con gran lentitud, consagrada a interrogar a cada uno de los propuestos para integrar el jurado, y todo hace suponer que esto se repetirá durante mañana y acaso hasta mediados de la semana próxima.

Ocupando el estrado un nuevo juez, se empezó a formar el jurado, pero aunque muchas personas se muestran dispuestas a servir en el tribunal popular, las primeras indicaciones son que la obra, en otros casos rápida y fácil, de escoger a los jurados, será larga y fatigosa.

El juez señor Trabucco, nombrado por la comisión judicial de la California Meridional en vista de la recusación del juez en propiedad, Carlos S. Hardy, hizo todo lo que pudo para activar el procedimiento selectivo del jurado. Pero, al terminar la sesión de la tarde, solo se habían aceptado en principio, 5 jurados.

Cuando comenzó el interrogatorio del primer grupo de presuntos miembros del tribunal popular, la concurrencia quedó atónita ante el hecho de que muchos de los candidatos mostrasen la mayor ignorancia acerca del secuestro y desmembramiento de Marion Parker.

El juez Trabucco dominó bien a los abogados en la primera escaramuza del juicio. Las explosiones dialécticas del letrado defensor de Hickman, Jerome Walsh, venido expresamente de Kansas City para hacer lo posible por salvar de la horca al repugnante criminal, fueron muy breves. Mr. Trabucco no permitió más.

Alfred Hickman, hermano del acusado, estuvo en la sesión, pero los padres, Thomas y Eva Hickman, no asistieron. Los abogados de la defensa manifestaron que ninguno de ellos comparecería oficialmente hasta que no se haya comenzado la fase testifical.

El Zorro se mostró más bien aburrido por la sesión de hoy. Hablando después con sus guardianes les dijo: "Este lío del juicio no es lo que parece ser".

Más tarde, hablando con el alcaide Dewar, le dijo que quiere deponer ante el tribunal "para decir unas cuantas cosas". Sus abogados aparecen tranquilos en este punto, y han manifestado que no darán al acusado oportunidad para declarar.

Las numerosas personas que llenaban ayer la sala y los pisos bajos del edificio del tribunal no concurrieron hoy a la sesión.

UNA REGION INUNDADA EN INGLATERRA

LONDRES. En. 26 (U. P.)—El río Aire se ha desbordado sobre la región de Heddlesey, cerca de Shelby, en el Condado de York, inundando una vasta porción de territorioo

EL EX-KAISER GUILLERMO, QUE CUMPLE HOY LOS 69 AÑOS DE EDAD, NUNCA HA MOSTRADO UNA PREOCUPACION TAN GRANDE POR SU VIDA

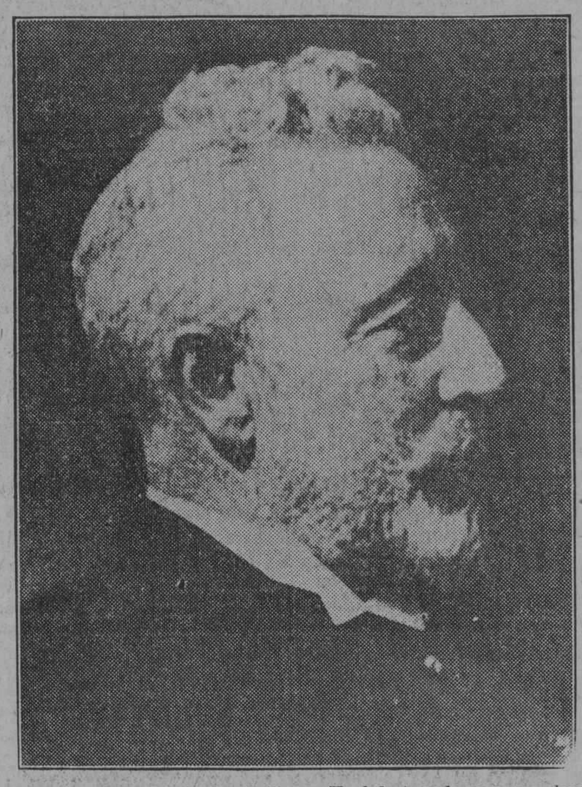

BERLIN, enero 26. (UP).—Guillermo II, el desterrado monarca alemán, celebrará mañana su sexagésimo nono natalicio en Doorn, Holanda.

Los acompañantes del ex-Kaiser serán muy contados este año. Los miembros de su familia, incluso el hermano del emperador, el príncipe Enrique de Prusia, se congregarán en Doorn y contribuirán a hacer feliz el día para el soberano desterrado, que hace precisamente una década no pisa el suelo alemán. Habrá la acostumbrada "mesa de cumpleaños" con regalos y cartas y telegramas de los leales partidarios de la dinastía de Hohenzollern.

Los miembros de las sociedades patrióticas alemanas y de la Liga de Diehards harán su acostumbrada peregrinación anual a Doorn, para saludar y felicitar al ex-Kaiser en persona.

En la capilla del palacio se celebrarán por la mañana servicios religiosos y se elevrán plegarias al Altísimo por el bienestar de la patria. Pero, en Alemania no se celebrarán con esta ocasión demostraciones monárquicas.

El emperador cada día se siente más convencido del peso de los años y toma todo género de precauciones para evitar enfermedades. En la última Navidad tuvo grippe y se negó a salir de sus habitaciones hasta hallarse del todo restablecido. Amante de la vida al aire libre, nunca había tomado antes tanto cuidado de su persona.

Su esposa, la princesa Herminia, aunque sólo tiene cuarenta y un años de edad, comienza a dar muestras de una gran tristeza. Acaso se deba a la pérdida de su hijo, que pereció recientemente en un accidente de motocicletas.

Declaraciones del Contralmirante Plunkett Sobre la Necesidad de los E. U. de Disponer de una Flota tan Fuerte, Como Cualquiera del Mundo

EN TODO EL MUNDO, PERO ESPECIALMENTE EN LOS ESTADOS UNIDOS Y EN LA GRAN BRETAÑA, CAUSARON ENORME SENSACION LAS ALUDIDAS DECLARACIONES SI BIEN PLUNKETT MANIFESTO ESTAR INSPIRADO POR UN DESEO PACIFISTA

EL COMERCIO EXTERIOR, PAN DE UN PAIS, QUE NO PUEDE SOMETERSE A ARBITRAJE

NUEVA FORK, enero 26. (Prensa Aliada).—Han causado sensación en todo el mundo, especialmente en Inglaterra, y tanto como en Inglaterra en los propios Estados Unidos, las declaraciones del contralmirante Charles Plunkett acerca de la necesidad que tiene el Gobierno de Washington de disponer de una marina de guerra "tan fuerte, por lo menos, como la más poderosa de cualquiera otra nación del mundo."

Plunkett explica sus palabras. Las dijo respondiendo a un deseo pacifista. Recuerda, al efecto, cierta conversación que tuvo con unos alemanes. Hablóles de esta manera:

"La penalidad que tiene que pagar la eficiencia, más claro, toda nación que es eficiente, es la guerra. Alemania está más cerca de la guerra ahora que lo ha estado nunca. Son ustedes demasiado eficientes. Si quieren alejarse de la guerra, conviértanse en gusanos, métanse en sus agujeros y nadie les molestará. Mientras se dispute el control de los mares con mercancías, tienen que retumbar los cañones."

En esto dice el almirante Plunkett que basa las afirmaciones que tanto murmullo han producido. Además, quiere evitar yerros pasados.

"La guerra es inevitable mientras sigamos los rumbos que hemos tomado. ¿Y qué importa, al cabo? No vamos a dejar la herencia de George Washington a los azares de la fortuna. No lograremos reducir los impuestos si llevamos a cabo nuestro programa de construcciones navales, pero jamás ocuparemos el mismo lugar por segunda vez."

Las palabras del almirante Plunkett se debieron a una discusión iniciada por el coronel Roosevelt, el cual dijo que la seguridad de las comunicaciones sólo se mantenía por la armada y que las personas que creen que los mares quedarían seguros sin armada no son prácticos. La armada , es el único medio de impedir un ataque hostil. El coronel Teodoro Roosevelt, que ha sido vicesecretario de Marina, dijo que el comercio exterior es la raíz del problema de la guerra. Hizo referencia a las pérdidas comerciales de la Gran Bretaña en muchos países, mientras los Estados Unidos han ido ganando hasta la actualidad, en que al fin, su comercio exterior se ha igualado al del imperio británico.

"Nuestra prosperidad depende ahora de que encontremos mercados que absorban nuestros productos—continuó diciendo—. De otra manera, se cerrarán nuestras fábricas y vendrán tiempos difíciles. Nos falta el vehículo común, una marina mercante, y, comprendido esto, la importancia de nuestra marina de guerra es doblemente mayor. Esperamos nuevas guerras, pero sabemos que no podrán evitarse. Cuando surge una causa mayor, como el comercio exterior del cual depende la vida de una nación, el arbitraje no es un remedio."

El coronel Roosevelt trató después de la proporción 5-5-3 de las marinas de guerra, establecida por la Conferencia de Washington de 1921, y dijo que este país se halla detrás de la Gran Bretaña, y que si tuviera que luchar con el Japón, para cuando los buques de guerra de los Estados Unidos llegasen a las costas japonesas, la fuerza de la armada nipona sería igual a las norteamericanas.

"En los últimos cinco años—dijo el cronel Roosevelt—en buques auxiliares y cruceros, Inglaterra ha construído tres veces más que nosotros, Francia cuatro veces más, Italia ocho veces más y el Japón once veces. Un acorazado solo está a merced del enemigo, y en los ilimitados tipos de buques de combate las demás potencias nos han superado. Nuestros submarinos son todos pequeños y buenos solamente para el servicio de las costas.

"¿Creéis que esos países, más pobres que el nuestro, están gastando dinero en construcciones navales simplemente para divertirse? En la Conferencia Tripartita de Ginebra, la Gran Bretaña propuso cañones y cruceros más pequeños. Podéis colocar un cañón de seis pulgadas en un buque mercante y cargarlo a mano. Nosotrs no tenemos marina mercante. Basta esto para mi comentario sobre la reunión de Ginebra.

"Nosotros necesitamos una armada igual a la que tiene la Gran Bretaña o a la de cualquier otro país, que se ponga a la cabeza. La armada es intensamente mecánica y científica. No podréis improvisar una marina de guerra ni crearla de la noche a la mañana. El método más seguro de impedir la guerra es mantener una posición en virtud de la cual nadie se atreva a atacarnos. El comercio exterior es el pan de de la nación y este no puede someterse al arbitraje."

El representante A. Piat Andrew, de Massacrusetts, dijo:

"Necesitamos una marina de guerra igual a la mejor, porque nuestras costas son más largas que las de cualquier otro país; la necesitamos para proteger nuestro comercio marítimo, para proteger nuestras posesiones y dependencias, para proteger las vidas de nuestros ciudadanos y sus propiedades en muchos rincones de la tierra; para apoyar nuestra política nacional, que apenas se ha reconocido por otros gobiernos poderosos; para apoyar nuestra antigua política de no permitir que ninguna otra nación intervenga en nuestra política en la América del Norte y del Sur."

Al llegarle el turno al representante Fiorella La Guardia, del Bronx abogó por la creación de una marina mercante, antes que nada. Y preguntó: "Seamos sinceros, ¿contra quién vamos a luchar? La guerra entre este país e Inglaterra es simplemente imposible. No importa que la provocación pudiera ser grande: el pueblo de la Gran Bretaña y el de los Estados Unidos jamás irán a una guerra entre sí. Hagamos frente a la situación con franqueza. Si nuestro comercio ha de estar convoyado por buques de guerra, entonces no representará gran cosa. Construyamos primero una marina mercante, sin importarnos lo que cueste."

La Guardia, con cifras que le suministró el Departamento de Marina, dijo que Mr. Andrew no había dado a conocer cifras exactas sobre acorazados, cañones, etcétera, en su discurso. Mr. Andrew había dicho que los buques de la Gran Bretaña podían acribillar a balazos a los norteamericanos a causa del mayor alcance de sus cañones.

"El señor Andrew está en un error acerca del alcance de los cañones, declaró La Guardia. Hace algunos días se votó un crédito de $6.000.000 para elevar los cañones en el "Oklahoma" y el "Nevada", de manera que nosotros tengamos el mismo alcance que los buques de guerra británicos. En acorazados, marchamos a la cabeza del Japón, y en los demás respectos a la altura de Inglaterra. Debido a lo diseminadas que tiene sus colonias, la Gran Bretaña se encuentra en una situación desventajosa.

"Además, en este país tenemos productos alimenticios y materia prima para mil años, mientras Inglaterra, privada de productos alimenticios y materia prima del exterior, no podría durar noventa días. No nos encontramos en situación desventajosa ni bajo un inmediato peligro. Tenemos 262 destroyers contra 164 Inglaterra y 83 el Japón. No es preciso que perdamos el sueño. En cuanto a que nuestros submarinos, si son buenos para el servicio de las costas, están bien: tal y no otro, es su misión.

"Pero pensemos en nuestros hermosos buques porta-aeroplanos, el "Lexington" y el "Saratoga". En el caso de una guerra supongo que podrían entrar en alguna bahía y contar con algún buque que los protegiese. No creo que tengamos esos buques que han costado muchos millones, con sus cien aeroplanos, para enviarlos a combatir, de modo que si los perdemos, perderíamos todo lo que poseemos.

"El nuevo programa pide la construcción de veinticinco cruceros, veinticinco destroyers, cinco porta-aeroplanos y veintidós submarinos con un costo de $725.000.000. Dicen que esto no es nada. Quisiera que pudiéseis leer algunas de las cartas que han escrito personas que se encuentran en este salón, pidiendo la reducción de los impuestos. Gastamos el 70 por ciento de los presupuestos en las pasadas guerras y preparativos para las futuras; esto es, del total de 3.505 millones a que asciende el presupuesto para el próximo año fiscal, $2.654 millones corresponden a las guerras pasadas y preparativos para las futuras. El interés de la deuda pública por la última guerra es de $670.000.000 ¿Queréis más guerras aún?

"Si nos embarcamos en este programa de construcciones navales no habrá reducción de los impuestos en los próximos cinco años. Exigirá 15.000 oficiales y hombres más, y esto, con el costo de operación de los nuevos buques, sería causa de que el presupuesto de marina de $300.000.000 pasara a 550 millones.

"Si vamos a continuar armándonos y creando el temor de la guerra, tendréis que escribir el evangelio sobre que se basa vuestra civilización. Confío en que cuando se escriba la historia de los Estados Unidos dentro de mil años, no habrá necesidad de hablar de una guerra para proteger nuestros mercados, ni de una guerra agresiva, cualquiera sea el nombre que le déis, porque la guerra es la guerra y es contraria a la naturaleza humana.

El Contralmirante Bradley Fiske dijo, en muy pocas palabras, que el exceso de riqueza por una parte y el exceso de marina por otra causan la guerra. Declaró que había sido un error de los estadistas renunciar a la base naval de las Filipinas, y que ahora es casi imposible que los Estados Unidos lleguen a tener una armada igual a la de Inglaterra.

NO PUEDE SURGIR LA GUERRA ENTRE GRAN BRETAÑA Y ESTADOS UNIDOS

BELFAST, enero 26. — (S. R.) — Lord Cushendun, sucesor del vizconde de Cecil como delegado inglés ante la conferencia del desarme en Ginebra, declara:

—Estoy convencido de que no existe un rincón del mundo ni un asunto donde los intereses norteamericanos y los ingleses no se encuentren en conflicto. No hay ninguna razón para poder anticipar que pueda surgir una guerra entre las dos naciones".

EL ALMIRANTE PLUNKETT SE RETIRA A LA VIDA PRIVADA

WASHINGTON, enero 26. — (S. R.) — El contralmirante Moffet, jefe del departamento de aeronáutica declaró ante la Comisión Naval de la Cámara que se necesitan setecientos cincuenta y nueve aeroplanos para equipar cinco transportes y veinticinco cruceros, incluídos en los planes administrativos del Departamento de Marina y que son adicionales al programa aéreo.

El almirante Plunkett, autor de las declaraciones recientes sobre una probable guerra angloamericana, se retirará del servicio aéreo el día 15 de febrero para dedicarse a la vida de los negocios.

EL GOBIERNO LABORISTA DE NORUEGA

LONDRES, enero 26. (UP) Dice el "Daily Mail" que en el primer ministerio laborista de Nornega figuran un procurador, un mecánico, un profesor, dos maestros, un plomero y un maestro-panadero.

NOTICIAS DE LATINO-AMERICA

EL PRESIDENTE DE LA ARGENTINA, DICE QUE LOS CANDIDATOS QUE CREE MAS FAVORABLES AL PAIS SON MELO PARA PRESIDENTE Y GALO PARA VICE

EN EL "DIARIO OFICIAL" DE MEJICO SE PUBLICO LA LEY AUMENTANDO A SEIS AÑOS EL PERIODO PRESIDENCIAL R AUNQUE UNO DE SUS ARTICULOS DICE QUE EMPEZARA A REGIR EN DICIEMBRE, SUPONESE QUE SEA DEL AÑO ACTUAL, FECHA EN QUE EXPIRA EL PERIODO DEL PRESIDENTE CALLES

UNA EXPEDICION AEREA ENCAMINADA A BUSCAR A UNOS EXPLORADORES ALEMANES EN PATAGONIA

BUENOS AIRES, enero 26.—(Sercio "La Prensa" de Buenos Aires). El presidente Alvear, de la Argentina, respondiendo a preguntas que le hicimos a fin de conocer su opinión sobre los candidatos presidenciales que estima más favorables para el país, nos dijo que considera que la candidatura de coalición del doctor Leopoldo Melo para presidente y Vicente Gallo para vicepresidente, es la que, a su juicio, conviene más a los intereses del país. Ambos se han destacado en la política argentina y han desempeñado importantes cargos gubernativos.

Aun no se ha definido si se lanzará la candidatura del ex presidente Irigoyen, apoyada por la Unión Cívica Radical. Si ocurre, será la primera vez que dos fracciones de un mismo partido se disputen la elección presidencial en la Argentina, provocando disidencias dentro del partido cuya jefatura desempeña Irigoyen.

Los radicales que apoyan a Melo y a Gallo sostienen que el partido gira indebidamente alrededor de la voluntad de Irigoyen y que es indispensable prescindir de los caudillos con el fin de que el partido tenga un programa concreto de principios y propósitos.

Por otra parte, los partidarios de Irigoyen sostienen que el partido que reconoce a éste por jefe, ha hecho de la Constitución nacional su mejor programa, y aunque no niegan que Irigoyen ejerce influencia decisiva en la orientación del partido, lo proclaman como jefe único indiscutible e insustituíble.

Los sostenedores de Melo y Gallo, para corroborar su deseo de reemplazar a los caudillos por principios y propósitos comunes, han sancionado un programa que abarca todas las cuestiones más importantes de la vida nacional. En torno de Melo y Gallo se han agrupado los partidos conservadores de diferentes provincias e instituciones de importancia por los intereses que representan, mientras alrededor de la candidatura de Irigoyen se agrupan masas de efectiva importancia numérica, que demostraron esta superioridad de número en las recientes elecciones comunales de la provincia de Buenos Aires, obteniendo cincuenta mil votos más que sus adversarios.

SE PUBLICO LA LEY AUMENTANDO A SEIS AÑOS EL PERIODO PRESIDENCIAL DE MEXICO

CIUDAD MEXICO, enero 26. —(U. P.) — El período presidencial mexicano ha sido aumentado a seis años. Hoy se publicó en el "Diario Oficial" la ley correspondiente, aunque uno de sus artículos fija que estará en vigor "desde el primero de diciembre", presuntamente de 1928, fecha en que expira el período presidencial del actual presidente Calles.

Uno de los artículos de la importante ley fija también que un Presidente de México no puede ser electo en dos períodos consecutivos, pero nada dice, concretamente, de si el presidente Calles puede aplicarse a sí mismo la reforma, prorrogando su mandato ejecutivo dos años más, para que sea de seis en vez del cuatrienio para que fué electo. Muchas personas en México creen que el Presidente así lo hará.

En todos los círculos políticos se especula ampliamente sobre lo que puede suceder en el caso de que Calles proceda en esta forma, es decir, ampliando a seis años su período.

El general Alvaro Obregón, ex presidente de la república, es el único candidato presidencial en las elecciones de 1928 y tiene el apoyo incondicional de Calles. Los otros dos candidatos, generales Francisco Serrano y Arnulfo Gómez, fueron fusilados durante la última rebelión, en la que se alzaron en armas para mantener el antireeleccionismo, sosteniendo que la Constitución prohibía la aspiración de Alvaro Obregón a un nuevo período presidencial.

LOS REBELDES ATACAN UNA CIUDAD MEXICANA

CIUDAD MEXICO, enero 26.—(U. P.)— Un despacho recibido hoy en esta capital informa que los rebeldes atacaron la ciudad de San Francisco del Rincón, cerca de León (Guanajuato), siendo rechazados con grandes pérdidas, después de una batalla de cuatro horas de duración, con las tropas federales, las cuales enviaron refuerzos desde León.

LOS FRANCESES DE MEXICO SE DISPONEN A RECIBIR A COSTES Y LEBRIX

CIUDAD MEXICO, enero 26.—(U. P.)—La Cámara Francesa de Comercio y la colonia francesa están preparando una gran recepción a los aviadores Costes y Lebrix, que serán huéspedes de la Legación, y que vienen volando desde Francia, habiendo recorrido toda la América del Sur. Se hospedarán en el edificio de la Legación francesa y el programa de recepción comprende visitas de cortesía a las autoridades, actos públicos y una recepción que le ofrece el ministro de Francia.

TEMBLORES DE TIERRA EN OAXACA

CIUDAD MEXICO, enero 26.—(U. P.)—Tres temblores de tierra, aunque de corta duración, conmovieron ayer el Estado de Oaxaca, derrumbando varios edificios. No ocurrieron desgracias personales.

OCHO MILLONES DE METROS CUBICOS DE PETROLEO EXPORTADOS DE MEXICO EN 1927

CIUDAD MEXICO, enero 26.—(S. R.)— El Departamento del Petróleo informa que la producción en 1927 fué de diez millones de metros cúbicos, exportándose ocho millones, habiéndose llegado al límite máximo del descenso. Anuncia también que desde el mes de noviembre comenzó a notarse una reacción favorable y que se han descubierto nuevos e importantes yacimientos de aceite mineral.

FAVORECIENDO A LA AGRICULTURA MEXICANA

CIUDAD MEXICO, enero 26.—(S. R.)— La Secretaría de Agricultura y Fomento propónese organizar un sistema de unidad de acción en los créditos agrícolas para lograr el aumento y regularización de la producción, así como estudiará los medios de comunicación y transporte a los mercados interiores y exteriores. También se estudiarán los impuestos que gravan la agricultura para procurar su disminución.

INDIOS YAQUIS AMNISTIADOS

CIUDAD MEXICO, enero 26.—(S. R.)— Por el Ferrocarril Sud Pacífico llegó hoy a esta capital el general Manzo, trayendo a doscientos indios yaquis amnistiados, con los cuales suben a mil doscientos los alojados en el sector de Xochimilco. La Sanidad Militar ha procedido a tomar las medidas profilácticas del caso para evitar que tome incremento un brote de viruela que existía entre ellos.

CINCO MILLONES DE PESOS EN TELA SIN VENTA

CIUDAD MEXICO, enero 26.—(S. R.)— Sigue en pie el conflicto de la industria de tejidos, pues solamente en la región de Orizaba existen más de cinco millones de dólares en telas que no tienen salida. La Secretaría de la Industria labora por encontrar una fórmula que evite el paro de las fábricas y falte trabajo a varios miles de personas.

LOS BUQUES DE LAS LINEAS NACIONALES MEXICANAS

CIUDAD MEXICO, enero 26.—(S. R.)— Todo parece indicar que la Sociedad Cooperativa de Alijadores de Tampico se encargará de los cuatro buques de las Líneas Nacionales de Navegación, después del viaje de prueba hecho por el "México" hasta Progreso. Solamente piden una subvención mensual de diez mil pesos y libertad absoluta para controlar la carga y descarga de los barcos, obligándose a mantener los itinerarios en la forma anterior.

Un grupo de capitalistas de Yucatán, incluyendo los Ferrocarriles Unidos, hicieron nuevas proposiciones para el arriendo; pero opínase que lo obtendrán los alijadores.

BUSCANDO EN AEROPLANO A UNOS EXPLORADORES

PUNTA ARENAS, enero 26.—(U. P.)— La cooperación aérea en exploraciones se pondrá en práctica con una expedición que deberá salir de este lugar de Chile, que es el más meridional del mundo.

El aviador alemán Ernesto Breblow ha llegado ayer a este puerto, con un potente biplano Heinkel, para ayudar a la búsqueda de la expedición alemana de Blueschow en Patagonia que perseguía la obtención de fósiles.

Otros miembros de la expedición llegarán muy en breve en el vapor alemán "Jeuraend".

ORO LIMEÑO A LONDRES

LIMA, enero 26.— (Servicio "La Prensa" de Buenos Aires). — "El Tiempo", en un editorial trata de la conveniencia de trasladar al Banco de Inglaterra los cinco millones de libras esterlinas que completan la garantía de la moneda fiduciaria en circulación, y que todavía se mantienen guardados en las bóvedas bancarias de Lima. Esta operación proporcionaría al Estado una utilidad neta de 225.000 libras al año.

LA CONFERENCIA PAN-AMERICANA NO PUEDE COMPARARSE A LA LIGA DE NACIONES

RIO JANEIRO, enero 26.—(U. P.) El periódico brasileño "O Paiz", en un artículo que aparece en su primera página, elogia la Conferencia Pan-Americana, que se está celebrando en la Habana. Frente a la actitud de los elementos que desean crear agitación, la Asamblea se desenvuelve pacíficamente, dice:

"La Liga de las Naciones no puede compararse con la Unión Pan-Americana, porque la Liga surgió de las cenizas de la guerra entre pueblos que se profesan odio constante y significa inconformidad territorial, mientras que la Unión Pan-Americana fué fundada en la paz".

14 MARINEROS ALEMANES AHOGADOS

BERLIN, Enero 26. (UP).—Catorce miembros de la tripulación del vapor alemán "Gertrud" se ahogaron hoy al naufragar el barco en el mar Báltico, frente a Bornholm, según noticias recibidas de Copenhague.

Un aparato que obtiene música del éter

NUEVA YORK, enero 26. (U. P.).—El profesor ruso León Thermin, dotado de un gran oído para la música y de magnífico ojo para los negocios, ofreció anoche una singular exhibición en el salón de bailes del Hotel Plaza.

Rodeado de un brillante concurso de aristócratas del oro, les ofreció la primera demostración hecha en los Estados Unidos, del aparato electro-magnético para obtener música del éter. El instrumento parece un antiguo arcón, sobre el cual están instaladas una rejilla, un anillo de cobre y una varilla recta.

Thermin tocó el "Ave María" de Schubert, el Canto de la India, el aria de Dalila y otras selecciones, ante un auditorio en que descollaban músicos muy distinguidos, y varios millonarios, mecenas de las artes.

HOTEL
ALAMAC
Broadway esquina a calle 71, Nueva York

EL HOTEL PREDILECTO DE LOS CUBANOS Y DE LOS HISPANOS EN GENERAL

600 Habitaciones, cada una con su BAÑO y DUCHA, desde $4.50 en adelante.

Es modernísimo, elegante, económico, a prueba de fuego, y está en el corazón de Nueva York cerca de todas partes.

El señor ANTONIO AGUERO, su Gerente Hispano, hospedado por unos días en el HOTEL ROYAL PALM, Industria y San Rafael, Teléfono A-7277, tendrá verdadero gusto en darles todas las informaciones, en cuanto a precios de habitaciones, reservaciones, comodidades, y las ventajas de hospedarse en dicho hotel.

El HOTEL ALAMAC de New York, por su organización, y atención especial a los Hispanos, ha sido el preferido tanto por el ELEMENTO OFICIAL y SOCIAL de CUBA como por todas las REPUBLICAS SUR-AMERICANAS.

Dirección a:
ANTONIO AGUERO
GERENTE HISPANO

HEMOS REGIBIDO EL NUMERO 17 DE
"PARISINA"

La revista más elegante de cuantas se publican en castellano y la que nos trae las últimas noticias y modas de París, la bella capital de Francia.

En este número vienen varias informaciones y fotografías de asuntos cubanos y hermosos retratos de personas de alto relieve social de esta joven República.

"LOS VIAJES MODERNOS" Si le interesan los viajes y desea conocer por sólo $1.280.00 las principales ciudades de Europa, no deje de leer este número, donde presentamos el proyecto de viaje de la Agencia Lubin de París. Por dicha suma podrá usted conocer: Santander, San Sebastián, Lourdes, Marsella, Toulon, Monte-Carlo, Menton, Génova, Roma, Florencia, Venecia, Milán, Lucerna, París y St. Nazaire.

CRONICAS DE MODAS, BELLOS GRABADOS Y HERMOSAS FOTOGRAFIAS.

Suscríbase a "PARISINA"

Cuota anual. $5.00
Semestre. 3.00
Ejemplar. 0.50

Pídala en las librerías, almacenes de "El Encanto" y "Fin de Siglo".

Agencia para Cuba:
MARTA ABREU No. 11, HABANA.

M.E.C.D. 2016

DIARIO DE LA MARINA

FUNDADO EN 1832.
DIRIGIDO HASTA 1919 POR DON NICOLAS RIVERO Y MUÑIZ
DIRECTOR: JOSE IGNACIO RIVERO Y ALONSO

Editado por la Compañía DIARIO DE LA MARINA, (S. A.) cuyo programa consiste "en la defensa de los intereses generales y permanentes de la Nación cubana, de los especiales de la colonia española establecida en la misma y de la unión y armonía entre los diversos elementos que conviven en el país".—Art. 1o. de los Estatutos.

Presidente: Conde del Rivero.
Secretario: Manuel Abril y Ochoa. Tesorero: Joaquín Pina.
Administrador: José Sobrino y González.

OFICINAS:
Habana . . . . . . Prado, 103.
Nueva York . . . . Broadway at 71 st. St.
Madrid . . . . . . Recoletos 10.
París . . . . 61 Haussman Boulevard.

PRECIOS DE SUSCRIPCION

HABANA		PROVINCIAS		ETRANJERO	
1 mes	$ 1.60	1 mes	$ 1.70	1 año	$21.00
3 id.	" 4.80	3 id.	" 5.00	6 meses	"11.00
6 id.	" 9.00	6 id.	" 9.50	3 id.	" 6.00
1 año	"18.00	1 año	"19.00		

SUSCRIPCION DOMINICAL
Sólo para el extranjero
(Países comprendidos en la Unión Postal)
6 meses . . . . $ 4.20
1 año . . . . $ 8.40
(Países no comprendidos en la Unión Postal)
6 meses . . . . $ 5.00
1 año $10.00
Esta suscripción sólo da derecho al número de los domingos.

TELEFONOS:

Quejas de Suscriptores	M-8404	Repórters	M-1934
Anuncios Económicos	A-3356	Deportes	M-4339
Anuncios Administración	A-5334	Secretaría de la Empresa	M-7714
Anuncios de suscriptores	M-4115	Secretaría de la Dirección	M-9783
Id. id. id	M-3378	Fotógrafo	M-6844
Redacción	A-0301	Imprenta	M-9866

PASEO DE MARTI 103. APARTADO 1010. CABLE: DIARIO. HABANA

EDITORIALES

POSIBILIDADES ECONOMICAS

Un despacho de Nueva Orleans anuncia que en aquel mercado toma gran incremento la importación de plátanos y piñas. Llegan esos productos al mercado neorleanés procedentes de México y la América Central, y su creciente demanda obedece a la aplicación de un nuevo procedmiento de evaporación, que permite conservarlos sin los riesgos peculiares a los frutos de fácil descomposición en su pristino estado. Con respecto al plátano, el empleo de maquinaria moderna ha dado impulso a la preparación de un producto alimenticio—la bananina— mucho más rico que la harina de trigo y de un sabor incomparablemente superior a ésta, lo que le da un valor inestimable para la alimentación de niños, ancianos y enfermos. La piña, conservada mediante evaporación, tiene múltiples aplicaciones en dulcería y repostería.

Nueva Orleans es la plaza mercantil de la gran república que compite con Nueva York en la extensión de sus relaciones comerciales con los países hispano-americanos. Recientemente se ha establecido allí una Exposición Permanente Internacional, instalada en un edificio de seis pisos, cada uno de los cuales tiene una extensión de 84.000 pies cuadrados, para la exhibición de materias primas y artículos elaborados, en donde vendedores y compradores de toda la América puedan reunirse para promover el intercambio entre sus respectivos países. Económicamente—dice el señor Antonio Lozano, jefe del Departamento Latino-Americano de la Exposición— las Américas del Norte, Sur y Centro están naturalmente aliadas; pero sus diferentes pobladores no hablan el mismo idioma ni piensan de igual manera. Para la una lo más importante es la verdadera actividad en los negocios, para las otras lo que predomina es el lado agradable y cómodo de la vida. Para la una el éxito estriba en la realización de grandes empresas, para las otras ese éxito consiste más bien en la poesía de la vida. La una sabe lo que significa "venta, avisos y servicio" y las otras no tienen idea del significado de eso, y para la realización de ese contacto fué que prncipalmente se ideara y creara la Exhibición Permanente Internacional de Nueva Orleans, a fin de servir como un centro muestrario para ventas internacionales y como elemento de comunicación eficaz entre vendedor y comprador.

Hace muy pocos días en el discurso pronunciado en el banquete con que la Cámara de Comercio Americana obsequió a la delegación de su país a la VI Conferencia Pan-Americana, el señor Hughes destacó el hecho de que el Norte y el Sur de nuestro Continente se complementan con sus respectivas producciones. Los productos de la América del Sur—dijo— son los típicos que la América del Norte no produce o que son producidos allí en un grado insuficiente para satisfacer las necesidades nacionales. Es evidente que esta afirmación encierra una verdad superior a las usuales fórmulas de cortesías diplomáticas. El comercio entre la gran república y el resto de la América no se desarrolla a impulsos de móviles afectivos o afinidades espirituales, sino en obediencia a esa diferenciación de sus actividades productoras y al factor geográfico, que hace más fácil y rápida la comunicación entre los países americanos que entre éstos y el resto del Mundo.

Surge, empero, un obstáculo al normal desarrollo de este intercambio favorecido por singulares condiciones naturales, merced al empleo de artificios inventados por los hombres. Los Estados Unidos llevan hasta límites extremos el principio económico de bastarse a sí mismos. Su política arancelaria ultraproteccionista constituye un recio valladar contra el que se estrellan los más razonables, provechosos y equitativos principios de justa reciprocidad. Contrariando las leyes naturales que asignan a cada zona peculiaridades favorables para producir determinados frutos, según sus condiciones climatológicas, mientras vecinos del Norte se empeñan en cultivar mangos' aguacates, piñas y otras frutas y hortalizas propias de los climas tropicales, en regiones como Florida, California y Texas donde las periódicas heladas malogran frecuentemente la cosecha de esos frutos. Y apenas han obtenido un éxito más o menos pasajero en esos cultivos artificiales, surge la petición al Congreso de la correspondiente elevación de tarifas contra sus similares extranjeros.

Queda no obstante, una amplia brecha abierta en el recio muro ultraproteccionista tras del cual se abroquelan nuestros muy estimados amigos y excelentes vecinos. Por mucho que extremen su deseo de bastarse a sí propios no podían lograr, excepto como curiosidad de invernadero sin aplicación comercial estimable, la producción de los más valiosos frutos tropicales. Una prueba de este aserto nos la suministra su importación de café, que en el último año fiscal ascendió a mil cuatrocientos cuarenta y cuatro millones seiscientos veinticuatro mil libras, con un valor de $293.365.200. De ese total, Puerto Rico y Hawai sólo enviaron seis millones trescientos noventa mil setecientas libras, valoradas en $1.756.250, lo que demuestra la enorme cuantía de la importación extranjera, a la vez que explica el hecho de que el ultraproteccionismo norteamericano deje indeme al café, producto que entra en la gran república libre de derechos.

Ninguno de los países que proveen de café a los Estados Unidos—entre los que los principales son Brasil, Colombia y Venezuela— se halla tan próximo a la gran república como lo está Cuba, ni mantiene con ella un intercambio comercial de la ascendencia que alcanza el nuestro. La sugestión del señor Lozano acerca de las ventajas del contacto entre el idealismo poético de nuestra América y el espíritu práctico de la América anglo-sajona, pudiera servirnos de un oportunísimo toque de atención. Mucho antes del tiempo necesario para aspirar a contarnos en el número de los países que proveen de café a la gran república, para cuya empresa tendríamos que comenzar por bastarnos a sí propios, dejando de importar café del extranjero, podríamos abastecer a Nueva Orleans de abundantísima provisión de plátanos y piñas. La gran metrópoli comercial del Sur está casi frente a la Habana, a poco más de cuarenta y ocho horas de nuestro puerto. Y ahora que se ha caído, al fin, en la cuenta de que nuestra exuberante producción azucarera nos estaba haciendo mucho daño, es ocasión propicia de caer también en la cuenta de que en la exportación de frutos tropicales, de imposible o difícil cosecha en los Estados Unidos, y que por lo mismo tienen abierta una amplia brecha en el formidable muro arancelario del país vecino, no hay país que pueda competir con el nuestro con respecto a corta distancia, fáciles y rápidas comunicaciones y ventajas recíprocas para nuestros clientes del Norte, que en Cuba tienen desde ahora uno de sus más opulentos y productivos mercados.

Isla de -Pinos-

SUPERABUNDANCIA DE AGUA.—LOS CAIMANES Y LAS COTORRAS Y COTORRONES

Por Gabriel CAPMS

El ingenio humano debe ufanarse, en justicia, de sus invenciones maravillosas estupendas, en ocasiones desconcertantes, en los dominios de la ciencia y del arte. Contra la ley de caída de lo alto a lo bajo, cruza los espacios con el aeroplano; el vuelo del pájaro, imagen literaria de la velocidad, cae en desuso ante el automóvil, profundiza los mares, con el submarino; y la telegrafía sin hilos, pone espanto a magos y nigromantes: resuelve con el descubrimiento de calorías y vitaminas hondos problemas de biología social; canaliza ríos; deseca pantanos; abre puertos y eleva el por ciento, con adquisiciones higiénicas en la duración media de la vitalidad humana.

Lo único que no ha podido descubrir, es como se saca agua, económicamente, de un pozo. En esta materia, entre todas, la de mayor provecho para la dicha humana, el fracaso ha sido completo, apabullante.

El día que invente sacar agua de un pozo, con facilidad y economía, la humanidad regenerada, comenzará una nueva era de bienandanzas: se reducirá, con la frescura el área de cultivo, las Potencias europeas y asiáticas, pondrán término a los pavorosos problemas de la población y el hambre; y todos, entonces, como Cándido hallaremos el camino de la felicidad, cultivando nuestro jardín.

La cadena con canjilones de los árabes supone el asno y el hombre, y no sirve; el molino de viento requiere constancia en quien no la tiene, en el viento, patrón de toda veleidad: Si no hay viento, no hay agua; y luego con el mecanismo a muchos pies sobre el nivel del suelo, que requiere ajuste y engrasamiento, es caro y peligroso además: no sirve; los motores de vapor y los eléctricos, son extraordinariamente dispendiosos; los malacates, con la bomba abajo, peligrosos y muy lentos.

Lo mejor es el cubo; pero tardío y peligroso. Perfeccionado por los vegueros cubanos ¡y luego dicen! es el más práctico artificio que se ha ideado, en todas partes, hasta el presente. Dos cubos, uno de subida y otro de bajada, con la válvula de adquisición y descarga en el fondo, una soga y dos hilos de alambre como guía o carril; pero es caro, supone el artefacto, el buey y el hombre: tampoco sirve.

Los pueblos tropiezan con esa dificultad en casi todos los lugares. En Canarias no tienen ríos y han tenido que desenvolver su agricultura con pozos.

En Cuba, que es riquísima en recursos hidráulicos subterráneos, carece de facilidades fluviales, y tiene, hasta ahora, que trabajar con el pozo.

En cambio, en Isla de Pinos, hay exceso de agua, manantiales, fuentes y ríos por todas partes. La ingeniería hidráulica encontrará, en sus días facilidades que ninguna otra parte brinda con tanta generosidad y con tanto desprendimiento.

No haremos nada mejor para que se sepa, como está representada la riqueza acuática de Pinos, que copiando, lo que hay sobre el particular, de una publicación americana:—Río del Callejón—río de Sierra de Casas, navegabla,—Bernardino, cañada—Cayamas, arroyo que se pierde en la laguna—Cisterna, el más grande—tributario del río Las Nuevas— Grande—Guaybo—Río de los Indios—Itabo pequeña cañada—Río de la Jagua, se pierde en la ciénaga—Mal País—en parte parte navegable—Río del Medio—Río de las Nuevas, el mayor de la isla—San Pedro—Santa Fe, uno de los más importantes riachuelos, aunque de corto curso, recibe muchos pequeños arroyos tributarios, es navegable hasta Júcaro—Santiago—Río de la Siguanea,—Arroyo de las Tunas.

¿Hay agua o no hay agua? Ahora nos explicamos la abundancia de cotorras y de caimanes que hay en la isla.

Pero no teman mis medrosos lectores, que no todos serán valientes, porque los caimanes huyen de la gente... y las cotorras lo mismo, y, si Dios no lo remedia, nos figuramos, que, dentro de poco, algunos hombres también.

UN SABIO : : : : : Por TOVAR

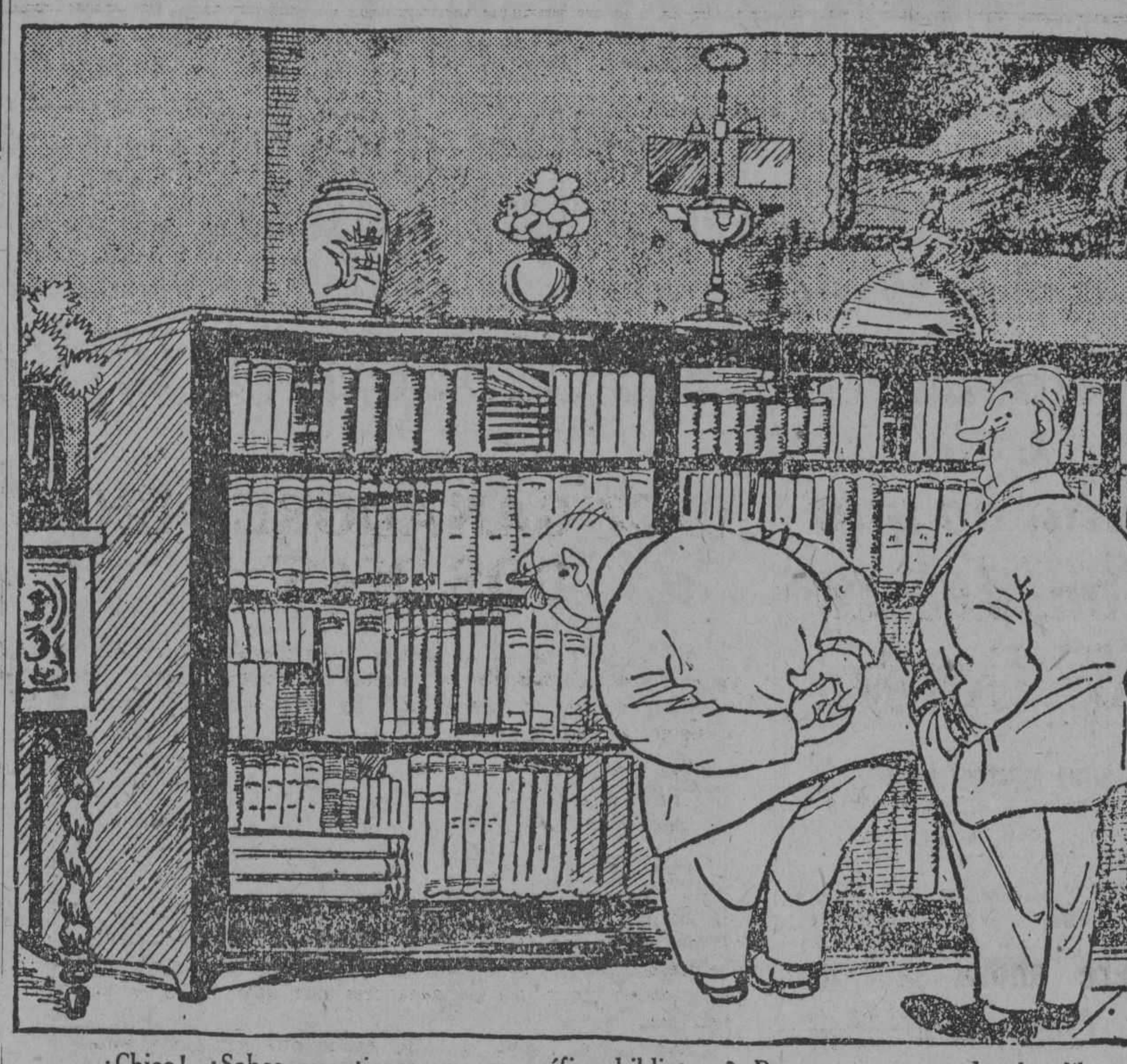

—¡Chico! ¿Sabes que tienes una magnífica biblioteca? Pero noto que todos los libros están en alemán, inglés, checoeslovaco, vascuence... ¿Tú sabes leer en estos idiomas?
—¡Ni en castellano! Pero así los amigos no me los piden prestados.

(Del A.B.C. Madrid).

A TRAVES DE LA VIDA

POR HECTOR DE SAAVEDRA

UN GRUPO DE ALTAS PERSONALIDADES.

(Un salón, una mesa, papel, plumas y tinteros. Conversación animada.)

EL DELEGADO de... —Sí, señores. El señor Peláez, loco de celos, entra como una tromba en el cuarto de su mujer.

—¡A ver, pronto! ¿De quién es esta petaca que me he encontrado en la antesala?

—¡Ah! tuya. Es un regalo que pensaba hacerte.

—¿Y por qué tiene una R en la tapa si yo me llamo Sebastián?

—Bien, pero esa R quiere decir...

—¡Vamos! ¿Qué quiere decir?

—"Remononísimo". Ya ves que la dedicatoria no puede ser más cariñosa.

OTRO MIEMBRO, MINISTRO DE... Esto pasó en una escuela de las que vamos a reformar. El maestro está inscribiendo a sus pequeños discípulos.

—¿Cómo te llamas, muchacho?

—Arturo Fernández.

—¿Y tu padre?

—Fernández.

—Bueno, sí, Fernández, pero ¿su nombre de pila?

—No lo sé.

—¿No lo sabes? Entonces en tu casa ¿cómo lo llama tu madre?

—¡Estúpido! ¡Animal! ¡Bestia!

EL DELEGADO POR... (diplomático y periodista).—Pues señor, este era un italiano que mató a un francés.

—¿Qué hizo el francés?

—Nada.

Pero vinieron los otros franceses, con una soga, y ahorcaron al italiano.

—¿Qué sucedió después?

—Nada.

Lo mismo que en San Antonio de los Baños y en Cochinchina. Pero luego otro francés mató a un italiano.

—¿Y qué hizo el italiano?

—Nada.

—¿Y qué más?

—Nada más.

EL REPRESENTANTE DE LA REPUBLICA DE... —En mi "país" teníamos un miembro del Gobierno que era muy partidario de la teoría de Darwin. Un día, después de una larga explicación que dió a su hijo, le dijo:

—Facundito; creo haberte demostrado con toda claridad la teoría de la evolución. ¿Has comprendido?

—¡Oh! perfectamente. Quiere decir que antes que yo naciera tú y mamá eran unos monos...

EL DELEGADO DE... tomó la palabra.—Esta es una verdadera historia y no un cuento. Yo estaba de visita en casa de un amigo cuando entró en la habitación una niña y dijo:

—Papá, tú eres el hombre más simpático, el mejor y el más fino del mundo.

—¿Y tú?—respondió el padre, sonriendo—la niña más dulce, la más bella e inteligente que he conocido.

—¿No te parece—insistió la niña—que es una cosa bien rara que se puedan reunir en una misma familia dos personas así?

EL DELEGADO DE... dijo a su vez: —Voy a proponer a ustedes una adivinanza que me enseñaron ayer cuando iba de paseo con un militar que me estaba mostrando unas viejas fortificaciones: ¿En qué se diferencia un "fuerte" de una fortaleza?

LOS DELEGADOS (después de pensar media hora)—Nos damos por vencidos.

EL DELEGADO DE... —En que el fuerte es donde viven los soldados y la fortaleza donde viven las familias de los oficiales.

INFORME OUE PUBLICA LA PRENSA

"Ayer varios prominentes Delegados a la Convención estuvieron reunidos muchas horas. Se guarda el secreto de esta conferencia, pero no hay duda que de ella emanarán importantes acuerdos acerca de las ulteriores medidas que deban adoptarse.

Un Bello Gesto de Tenacidad Francesa

(DE NUESTRA REDACCION EN PARIS)

MONSIEUR ERNEST COGNACQ, GRAN COMERCIANTE Y GRAN FILATROPO.

La vida de Ernest Cognacq y la de su mujer, recientemente fallecidos, constituyen una verdadera novela: novela de aventura y novela de energía.

La vida de Ernest Cognacg es una hermosa leyenda.

Al gran anciano, tan sencillo y generoso le agradaba muy poco hablar de si mismo; sus parientes, amigos y colaboradores conocian su inmensa modestia, así es que ha sido muy difícil obtener los datos completos de la biografía de ese gran comerciante y filántropo.

Héla aquí, sin embargo, escrupulosamente descrita.

Por su nacimiento, ocurrido el 26 de Octubre de 1838 en La Rochelle, Esuest Cognacq pertenece a la primera mitad del siglo pasado. Su padre tenía una pequeña relojería y Ernest pasó por el dolor de perderlo a los catorce años.

Ernest era entonces estudiante en el seminario de Pons y la muerte de su padre lo obligó a abandoñar sus estudios, y abrazar una profesión hácia la que se sentía irresistiblemente atraido: el comercio. Mas, ¡qué principios tan modestos fueron aquellos! El joven empezó desempeñando en una tienda de La Rochelle un empleo muy modesto. Después, se trasladó a Burdeos para continuar allí su aprendizaje. Por fin, Paris, el gran Paris, lo atrajo. ¡Cuántos sueños embellecerían las noches de aquel muchacho sencillo y trabajador!

Acababan de inaugurarse los almacenes del Louvre. Se apresuró a solicitar allí una colocación de mensajero, pero no logró conseguirla. Fué aquel un momento muy duro. A los pocos dias se había consumido su modesto peculio y trabó conocimiento con el hambre que tantas ricos conocieron en sus principios y que se aparta de ellos por regla general desde el dia en que consiguen por fin satisfacerla.

Un día (y esto parece cosa de Murger), no pudiendo resistir a sus solicitudes imperiosas, penetró en un café y pidió de almorzar. Después, cuando llegó el momento de pagar, solió del paso dejando en prenda al propietario, un paraguas usado que valdría unos dos francos, (pero dos francos oro de aquella época.)

¿Desanimaría aquello al joven Cognacq? Como es natural, eso lo desanimó, pero comprendió que era preciso reaccionar.

Si Paris lo rechazaba, volvería a su pueblo natal. Pero sería sólo para llevar a cabo nuevas tentativas.

A pie y sin dinero, volvió a La Rochelle. Se pasó allí dos meses olvidando la mala acogida de la capital y las miserias sufridas, regresando entonces a Paris.

Tenía entonces 19 años. A esa edad todas las esperanzas están permitidas. Esperó. La mala suerte empezó a ceder y Ernest Cognacq entró como hortera en una tienda llamada "La Nueva Eloisa". Más tarde, se colocó en otra tienda "A Notre Dame de Lorette".

Después de un tiempo lo encontramos en "Aux Dames Francaises" en la calle de Bucy, obteniendo luego un empleo en una tienda cerca de la Magdalena, donde empezó a distinguirse por sus cualidades excepcionales de vendedor.

Su espíritu de orden y de economía le habín permitido reunir una pequeña fortuna. En 1867, el año de la Exposición, tenía ahorrados cinco mil francos. Había tardado ocho años en reunirlos.

Decidió entonces establecerse por su cuenta.

Alquiló una tiendecita en la calle Turbigo número 75. Los gravámenes, la falta de capital, los gastos de instalación y tal vez la adversidad, lo hicieron quebrar.

Vióse obligado a quitar su tienda con los bolsilos vacíos una vez más.

Pero había sido amo durante algunos meses y no se resignaba a volver a ser un asalariado.

Empezó a buscarse la vida como vendedor ambulante.

Vinieron entonces las luchas en los mercados y en las ferias, las tretas para atraer la clientela alrededor de las paraguas rojos y hacer salir las mercancías malas.

La vida que habia escogido no era mala ya, que era el camino de la tiendecita de la calle del Pont-Neuf en la que nuestro héroe, abandonando el comercio ambulante, se estableció en 1869, después de haber reconstituido en dos años la modesta suma que habia perdido en su tiendecita de la calle Turbigo.

Ernest Cognacq sentía un amor ardiente por su oficio. Tenía vocación y no ignoraba que todo negocio es la lucha entre dos voluntades; poseía a las mil maravillas la psicología del comprador y sabía lo que había que hacer y decir para que triunfase sobre la voluntad del comprador la suya propia.

Hoy en dia ese conocimiento ha llegado a ser una ciencia y un arte al mismo tiempo que se enseña en las escuelas. Monsieur Cognacq la había adquirido en la mejor de todas; en la de la vida.

Así pues, vemos por fin establecido a nuestro joven comerciante.

Tiene treinta años. Sus sinsabores lo han vuelto prudente. Alquila la tienda al dia y le cuesta todas las mañanas quince francos, a los que hay que añadir el costo de las mercancías. La clientela está satisfecha y aumenta cada día.

Se compone al principio de mujeres del pueblo que vienen a escoger en las mesas colocadas sobre caballetes y guarnecidas de chaconá rojo, las telas destinadas a la confección de sus delantales de trabajo. Después, agrega a esos artículos corrientes otras telas menos groseras.

Animado por el éxito, M. Cognacq arrienda una casa. Fué el 28 de Marzo de 1870 cuando se hizo ese arriendo que fué el origen de la célula-madre de los célebres almacenes de la Samaritana actual.

Sobreviene la guerra de 1870. Todo comercio peligra y M. Cognacq no escapa a la suerte común.

Además tiene que ocupar un puesto de guardia nacional. Lo amenaza la bancarrota. Se entera entonces de que un particular acaba de obtener la adjudicación de una contrata de pantalones para la guardia nacional. Busca a quel individuo, le ofrece el concurso de un taller listo para trabajar, es aceptada su oferta y empieza a ejecutar la orden.

Cuando no está de guardia, M. Cognacq corta, cose y entrega el trabajo.

Continúa en la pág VEINTISIETE

Don Juan Portuondo

(Especial para el DIARIO.—De nuestra Redacción en Madrid)

Existe otra orfandad trascendental, nunca o poquísimas veces comentada: la que nos viene de la muerte de quien nos enseñó a leer. Ese padre de nuestra alma donador de los primeros utensilios de las primeras letras, que habían de permitirle escapar de la zona estrecha de los sentidos, queda unido a nuestra existencia por un nexo invisible, como quedamos para siempre a la madre, porque el cordón umbilical tiene una parte inmaterial que no pueden cortar las mejores tijeras. De aquí que la noticia del fallecimiento de don Juan Portuondo y Estrada, haya puesto a media asta la flama de mi espíritu, en uno de esos lutos de elección, sinceros por cuanto tienen de egoístas al hacernos pensar: "Ya van cayendo todas las fuerzas tutelares de nuestra niñez. Ya nos vamos quedando solos".

Mis ojos se han detenido en el retrato y han visto en la tinta única del grabado las claras pupilas azules, las canas ingrávidas, la cabeza prócer, el gesto a un tiempo cansado y persuasivo. Y los ojos interiores, en carrera de clavileño, han desandado años y fatigas, para abrirse otra vez sobre el paisaje de la niñez. Ah, Colegio del Divino Maestro, quién pudiera volver a sentarse en tus bancos! Querido, fraternal Joaquín Blez, ¿te acuerdas? ¡Quién iba a decirnos, entonces, que tu retratarías a maravilla personajes reales y yo medianamente personajes imaginarios? Calle de San Félix, entre San Francisco y San Jerónimo, allá en mi Santiago de Cuba, añorado en todo tiempo y en toda ciudad, ¡cada pedacito de tu cuesta sintió gravitar carreras, gritos, rebeliones, desaplicaciones y alocamientos de aquella niñez criada entre ansias de patria! Veo el zaguán de la entrada, donde sombreros y gorras realizaban el milagro incomprensible de persistir; estoy, de súbito, en el patio orillado en lo alto por la balaustrada del piso en donde dormían y comían los internos; avanzo con timidez hacia las habitaciones próximas a la entrada principal llena de aparatos de Física y de secretos graves; entreveo en los aposentos del rincón revuelos de faldas familiares—el nombre de Pastora, que en el recuerdo ignora quién era—, aletea en el recuerdo, y los nombres de Rodrigo, de Antonio, de Juanito, hijos de don Juan, traen al primer plano de la memoria figuras que el enemigo Tiempo ha destruído o deformado.

Sí, veo imágenes y oigo nombres de los que no había vuelto a tener ecos; don Ramón Martínez, maestro de matemáticas, cetrino y escueto como una cifra enferma del hígado; Pepe Mesa, profesor alegre que un día te fuiste a la manigua dejando un reguero de inquietudes, de comentarios, de infantiles envidias... Asensio, mulatico tenaz con quien me fajé catorce o quince veces en un curso... Y entre ese polvo luminoso del ayer, la figura de Don Juan, con su mirada atenta, clarísima; con su "güin" viajero sobre el mapa... Cien siluetas traviesas pasan por el vivo cinematógrafo, y cien actitudes de la misma figura protectora del maestro, jalonan el tumulto estudiantil con su sentido de freno suave, de paternal dedicación. Y hasta los castigos, adquieren, en la distancia, dulzura infinita.

Vocación firme, la suya. Esa vocación que libra de las bastardas preocupaciones del lucro e impide en todas las profesiones realizar el mal negocio de vender la primogenitura por un plato de lentejas sea cual sea su condimento. Quien esto escribe, era discípulo de "El divino maestro" cuando su casa, sostenida por el paterno esfuerzo vivía en la holgura. La viudedad trajo a ella, el dolor de la mano de las privaciones; y hubo de suprimirse el gasto del Colegio. Don Juan Portuondo fué a esa casa y se llevó al niño para restituirlo generosamente a su puesto habitual en la clase. Hizo más: cuando el niño ganó en oposición la matrícula de una de las asignaturas del segundo año de bachillerato—la otra fué de Luis Felipe Salazar—llamó al doctor Salazar—¡qué bien lo veo en su caballo por las calles santiagueras!—y lo exhortó a pagar la asignatura perdida por el muchacho pobre. ¿Ha de añadirse que no le fué menester esfuerzo alguno para convencerlo? Y merced a la doble generosidad, el niño—el hombre de hoy, crisálida rota en desilusiones—cursó los únicos estudios oficiales que la vida imperativa había de permitirle seguir. Años lejanos, polvo marchito... ¡Algo de arenas debes de haber levantado contigo, porque los ojos del alma y los del rostro están rojos y húmedos!

Muchas generaciones de orientales guardarán del anciano que sobre tantas lecciones dió la de su cordura y apego a un oficio de apariencia humilde. Recuerdo haber oído hablar a mi tío Alvaro, hace muchos años, igual que hablo yo ahora. Colegio cubano, cubanísimo, el tacto de aquellos años de lucha enconada debió ser más difícil aún que las más arduas lecciones. Niños de opuestas procedencias se apiñaban en las clases, y discusiones e imprudencias delatoras de los secretos de más de un hogar, relampagueaban. Los profesores, pues, habían de afinar mucho el oído, y habían de fingir no haber oído en ciertas ocasiones. Ahora resurge aquella mañana en que un niño fué llamado al salón penumbroso—cuadro de hojor, muebles de majagua, rayo de sol sangriento—porque había pintado en una pizarra una bandera con cinco franjas, un triángulo y una estrella... Y la riña fué nada más: "Muchacho, muchachito... Tu padre era español... Siempre igual... Anda. Y mucho cuidado con volver... Por tu madre". Y en cada reticencia incomprensible para el muchacho de entonces, había interpretaciones históricas, comprensión, simpatía, ternura.

No, esto no puede ser un artículo, un artículo medido, un artículo escrito con esmero, arquitecturado, ¡no! Esto ha de ser un sollozo en unas cuantas líneas, y ha de tener el trémolo torpe de los dolores que nos sacuden hondamente. Para tí, Joaquín Blez, para tí, Juanito Veranes, para tantos más, la figura que acaba de irse era consustancial del Santiago de nuestra infancia. En el Colegio, como en nuestras "sabatinas" de la Loma de los chivos, de las pedreas del Pozo del Rey, de los partidos de "base ball' del campo de Marte, de los baños del "Farol Colorao" o de "Punta blanca". Don Juan estaba a nuestro lado en presencia o ausencia, siempre tutelar. Era nuestra convivencia, nuestro estímulo, nuestro remordimiento, nuestra brújula. Ignoro si la política, que todo lo empequeñece y pudre cuando sale del área superior del estadista, lo obligó a empresas ajenas a su vocación y aptitud de maestro. Yo siempre lo vi y lo encontré lo mismo. Años más tarde en uno de mis viajes a Santiago, cuando ya estaba el Colegio en la calle de San Tadeo, fuí a verlo, y mientras nos abrazábamos ante el paralizado tumulto de la clase, puesta de pie, mi vista fué a uno de los bancos. Allí estaban mis iniciales grabadas a punta de navaja, al lado mismo de las tuyas, Joaquín!

Comprendo bien que al epitafio de varón tan ilustre cuadrarían palabras serenas de elogio. Ya traspuesto, de seguro, el **medio del camino** un poco de ceniza reflexiva debía unirnos más al viejo que acaba de caer vencido por sesenta años de magisterio; pero, contra toda razón, la figura semi mitológica de nuestro recuerdo; la que dió a nuestra alma el tesoro equívoco de las primeras letras y domeñó nuestro dinamismo inicial, se levanta. Pero no es posible. Hablen otros de su sabiduría, de los cargos que desempeñó, de los cubanos insignes que le deben enseñanza. Y aquí, mal escritas y bien sentidas, queden sólo gratitud y recuerdo. Para quienes no lo conocieron desde un pupitre y desde los siete años, la perspectiva no ha de ser la misma. Para quienes hombres ya, lo hemos visto filialmente, el corazón ha de sobreponerse a la cabeza. Y la hora del sufrimiento no es la del inventario, ni siquiera de bienes espirituales. Hasta tu fosa, don Juan Portuondo y Estrada, vaya esta ramita de laurel familiar, de uno que hubiese querido que tu índice lo guiase por el mapa difícil de la vida lo mismo que antaño, en el Santiago de Cuba añorado en todas las partes y en todos los tiempos, lo guiaba por la superficie dócil de los mapas!

A. HERNANDEZ CATA.

LO QUE SIGNIFICA EL CAMBIO DE MINISTRO DE LA GUERRA EN ALEMANIA

EL GENERAL GROENER, PATROCINADO POR EL PRESIDENTE HINDENBURG, SUSTITUYE AL DR. GESSLER

(Por tiburcio CASTAÑEDA)

El día 19 del corriente fué nombrado Ministro de la Defensa, como se llama en Alemania al de la Guerra, el General Wilhelm Groener, para reemplazar al Doctor Otto Gessler que había presentado su renuncia pocos días antes.

El nuevo Ministro de la Defensa tuvo una gran intervención al terminar el Imperio alemán y sobre todo en los momentos que precedieron y acomparanó al armisticio.

El General Groener reemplazó al General Ludendorff en su cargo de Jefe del Estado Mayor General del Ejército Alemán en 1918, poco antes del armisticio del mes de Noviembre y fué uno de los actores principales en los sucesos dramáticos que precedieron al abandono del territorio alemán por el Kaiser Guillermo II, para refugiarse en Holanda, y acompañaron a la instauración de la República, sobre las ruinas del Imperio de los Hohenzollern.

El Presidente Hindenburg al apoyar decididamente al General Groener para el cargo de Ministro de la defensa ha debido inspirarse en el buen nombre con que quería revestir al ejército alemán, después de los juicios criminales que todavía están pendientes de resolución en el Tribunal Supremo de Justicia que se siguieron a algunos oficiales alemanes imperialistas que crearon la vergonzosa institución secreta llamada "Feme" en la que unos cuantos oficiales, no de muy alta graduación, formaban tribunal para hacer una propaganda militar secreta, violando el Tratado de Versalles que daba a Alemania un ejército para conservar el órden, pero no cuerpos armados secretos, para preparar una revancha contra los aliados.

Aquellos grandes contingentes del ejército secreto qeu con el nombre de gimnastas y exploradores surgieron en todos los Estados Alemanes, y sobre todo en Prusia, pero velados por el secreto más profundo, fueron denunciados por el Mariscal Foch ante el Consejo de Embajadores del Tratado de Versalles.

Y como el Partido de la Revancha, numeroso en los principios de la paz, se rodeaba en las sombras de ejércitos y de depósitos de armamentos cuidadosamente ocultados, las Naciones aliadas estaban siempre a la escucha de lo que pudiera surgir contra ellas en Alemania, y de ahí, la resistencia aliada a abandonar las Provincias Rinianas.

El General Groerner estaba apoyado para el Ministerio de la Defensa por el Presidente Hindenburgh, porque durante la Gran Guerra, fué uno de los Generales más brillantes y eficientes.

Cuando en los días que precedieron al armisticio, el General Ludendorff, se marchó a Suecia provisto de grandes espejuelos azules para desfigurarse, el General Groener permaneció al lado del General Hindenburg, cuando este último asumió la ingente labor de licenciar el Ejército Alemán

El General Groener fué a Berlín a ver al Canciller Príncipe Maximiliano de Baden, para comunicarle la situación de imposibilidad para poder hacer luchar de nuevo al Ejército; contestándole el Príncipe, que el Kaiser debía abdicar, tal como pedía el Presidente Willson en sus 14 puntos que había que cumplir para llegar a la paz por el armisticio; el General Groener rogó al Príncipe que no aceptase la abdicación del Kaiser, al tratar con los Estados Unidos y los Aliados.

Luego volvió el General Groener inmediatamente al frente del Ejército alemán y propuso al Emperador Guillermo, que fuese a las trincheras y se pusiese al frente de las tropas alemanas, añadiendo que si perdía la vida en la demanda, el pueblo alemán, electrizado por su arrojo y valentía, todavía podía defenderse.

El Emperador Guillermo, no opinó lo mismo y emigró a Holanda, teniendo que firmar el armisticio el Príncipe Maximiliano a nombre del Kaiser.

El pueblo conoció entonces, y no los ha olvidado, los detalles de ese último esfuerzo del General Groener cerca del Emperador Guillermo II,

Toda la izquierda de los Partidos alemanes ha visto cn gran satisfacción el nombramiento de Groener para Ministro de la Defensa, pues ven en él un hombre franco y justiciero, de tendencias liberales, y, como el Presidente Mariscal Hindenburg, leal a la República.

En cambio la derecha conservadora y, rama de los Partidos, no ve con simpatía al General Groener de Jefe del Ejército, y con él la desaparición de todos los ejércitos secretos, que hacía imposible el acercamiento de los Aliados a Alemania.

En realidad el Mariscal Hindenburg ha elegido para Jefe del Ejército un hombre de acción y franco, querido por el pueblo alemán, en general, y mirado con prevención y temor por los que aún sueñan con una revancha tan inmediata, como sea posible.

El antecesor del General Groener, Doctor Gessler, estuvo ocho años desempeñando el Ministerio de la Defensa, cuando prevalecía en el pueblo alemán el deseo de la revancha.

El General Groener ha desempeñado Ministerios en cuatro Gabinetes de la República alemana. En 1920 fué Ministro de Transportes y reconstruyó los Ferrocarriles alemanes que, como es sabido, pertenecen al Gobierno alemán y que ahora están muy a la vista en las negociaciones para disminuir la cifra de Reparaciones, emitiendo Bonos, en enorme suma, sobre ellos.

Ha cumplido 60 años el General Groener en Noviembre último; nació en el Estado alemán de Wuerttenberg, al Sur de Alemania, e ingresó en el Ejército a los 17 años.

Durante la Gran Guerra estuvo encargado del movimiento de tropas en los ferrocarriles, y luego de la organización de los ejércitos de primera fila.

Tanto el Príncipe Imperial, hijo del Kaiser, como el Conde Waldersee atacaron rudamente en la Prensa al General Groener, suponiendo que había actuado con deslealtad, pero una Comisión de Generales, nombrada, para escudriñar los motivos de la acusación, declararon que el General había sido totalmente leal al Imperio, durante la Gran Guerra.

Y para que se vea hasta que punto tiene gran afecto, bien motivado, el pueblo liberal de Alemania al General Groener, hasta decir que él fué el que suprimió, en 1920, la intentona de Revolución o **Putsch**, como lo llaman en Alemania organizada por Kapp, quien por cierto está bien arrepentido hoy de su conducta revolucionaria.

De suerte que el General Groener representa hoy en el Gabinte del Dr. Marx toda renuncia a fomentar ejércitos secretos contra los Aliados, y por tanto la confianza de estos en Hindenburg y en su Ministro de la Defensa, contra todo conato de armamentos secretos contra los Aliados.

SUSCRIPTORES

Para sus Anuncios
Económicos Llamen
a Nuestros Teléfonos

M-3378 Y M-4115

M.E.C.D. 2016

LOPE TENORIO PELEA ESTA NOCHE CON BRUCE FLOWERS EN MADISON S. GARDEN

Nuestro Seleccionador ha Dado Diez Ganadores en los dos Ultimos Días de Carreras

Lope Tenorio, el boxeador Filipino que tanto ha llamado la atención, debuta esta noche en el Madison S. Garden

Su contrario es Bruce Flowers, uno de los pesos ligeros más activos y prometedores de los Estados Unidos.—En el semi-final de la pelea aparecerán Sammy Dorfman y Joey Sangor.

NUEVA YORK, enero 26 (UP)—Lope Tenorio, el peso ligero filipino que ha llamado tanto la atención en el Oeste por sus peleas sensacionales, debutará ante el público de Nueva York la noche del viernes, cuando se enfrente con Bruce Flowers, el pugilista de color de New Rochelle, en un bout de diez rounds que se celebrará en Madison Square Garden.

Las dos proezas recientes del filipino, noqueando al chileno Estanislao Loayza y ganándole por puntos a Joe Glick, el light junior de Brooklyn, le han dado calibre championable, considerándosele ya en todos los rings de la Unión como un legítimo aspirante a la corona mundial de peso ligero, hoy hobre las seines de Sammy Mandell.

Lope Tenorio tendrá en la noche del viernes como adversario a uno de los peso-ligeros más activos y prometedores de los Estados Unidos: Bruce Flowers. Aceptando todos los antagonistas y peleando a veces hasta dos por semana. Flowers solamente tiene en su haber dos derrotas durante su marcha veloz hacia el grupo principal de la división ligera.

Sammy Dorfman, de Nueva York, y Joey Sangor, de Chicago, quien tiene en su crédito un k. o. sobre Sammy Mandell, el campeón, y dos victorias por puntos sobre Bud Taylor, cubrirán el bout de diez rounds semi-final.

LE DIERON LICENCIA A PAULINO PARA EL BOUT CON ROJAS

CIUDAD MEXICO, enero 26. (UP.)—Paulino Uzcudun, peso completo, compareció hoy ante la Comisión de Boxeo de esta ciudad y obtuvo autorización para luchar con Romero Rojas, a quien se le concedió ayer la necesaria licencia.

Paulino continuó hoy haciendo entrenamienteo y parece hallarse en las mejores condiciones para la próxima pelea.

También "Kid" Kaplan quiere ahora la faja del Campeón Mandell

NUEVA YORK, enero 26. (UP)—Vuelto al ring de donde estuvo alejado durante diez diaz a consecuencia dcu n diente enfermo que tuvo que extraerse, Kid Kaplan se propone inciar nan extensa campaña que habrá de llevarlo a un match por el título contra Sammy Mandell, campeón del peso ligero.

Completamente restablecido, Kaplna ha iniciado su entrenamiento en Meriden, Conneticutt, y espera hallarse en condiciones de cambate para el mes próximo.

Kaplan está ansioso de hacer frente a cualquier pugilista que pueda hacer las 135 libras, pero le gustaría fóuera de este grupo: Billy Wallace, Sid Terris, Bruce Flowers y Billy Petrolle.

NO HABRA BOXEO EN MIRAMAR EL SABADO

El programa de boxeo semi profesional que habíamos anunciado para mañana, sábado, en Jardín Miramar, ha sido suspendido para celebrarse en otra oportunidad, lo que nos comunican los promotores Ríos y Fowler, y nosotros a la vez lo hacemos a los lectores cumpliendo un deber informativo. Ya lo saben los fanáticos, el sábado transcurrirá sin la acostumbrada fiesta de puños en el ring de San Lázaro y Prado.

REGRESO EARL SANDE A LOS ESTADOS UNIDOS DESPUES DE UN VIAJE A EUROPA

NUEVA YORK, Enero 26. — (U. P). — A bordo del Aquitania ha regresado de Europa después de haber estado allí dos meses el jockey Earl Sande, quien recorrió la mayoría de los principales hipódromos del viejo mundo.

Últimos acuerdos del organismo máximo del futbol en la Habana

Mañana sábado se efectuará un buen programa futbolístico, ameno, sobre todo

El miércoles, como de costumbre, se reunió el Comité Directivo de la Federación Occidental de Foot Ball Association, y en dicha junta se acordaron los siguientes asuntos que continuación numeramos:

(1)— Darse por enterados de las altas cursadas por Secretarias, de los jugadores siguientes: Miguel García Hernández, Francisco Ortega González, del Santander S. C., Luis Gómez Suárez, de Sports Catalunya, Ramón Roibal Bastón y Miguel Robelló Lameiro, del Baleares S. C., Isidro Santibañez Palacio, del C. D. Victoria; Antonio Rey Martinez, del Real Iberia F. C. Eduardo Abizanda Agusti, de Juventud Asturiana, Benito Estrada Arche y José Ramón Martinez Pablo, del Sabdell S. C. y Antonio Alperi Suárez, del C. D. Hispno América.

(2) No dar curoo a las solicitudes de baja de los señores Luis Vazquez Caramés, José Nieto Quesada, Alfonso Gari Miró, Romualdo Castillal Nuñez, Benito Rodriguez Expósito y Manuel Olivares Olivares por adolecer de defectos que las hacen nulas.

(3) A petición de los Clubs Sebadell S. C., Santander S. C. Centro Vasco, Juventud Deportiva Castellana, Vigo F. C. y Compostela F. C., convocar a Asamblea Regional Extraordinaria para el Jueves 2 de Febrero, para cumplimentar la Orden del Dia expresada en la correspondiente citación.

(4) Conceder permiso al Club Deportivo Centro Gallego, para organizar y celebrar partidos amistosos en Almendares Park, el Sábado 28 del corriente, por no tener la Federación programa alguno sañalado para dicha fecha.

(5) Aprobar las actas de los juegos celebrados el Domingo 22 del corriente, en opción a los Concursos Copa Reloj Omega y Verano.

(6) Aprobar la liquidación que presenta la Tesorería de los ingresos por conceptos de partidos el Domingo 22 de Enero de 1928.

(7) Multar al Club Deportivo Covadonga en la cantidad de **dos pesos cincuenta centavos**, por haber dejado de firmar el Capitán de dicho equipo el acta del partido que celebraron en dicha fecha.

(8) Recordar a los club federados de manera muy especial, que se prohibe a los jugadores de las entradas que para los mismos suministra esta Federación, bien entendido que el jugador que no la presente en Almendares, tendrá que comprar en taquilla su localidad.

(9) Programa para el Domingo 29 de Enero de 1928.

CONCURSO DE VERANO

1.00 p. m. J. D. Castellana vs. D. Covadonga.

CONCURSO COPA RELOJ OMEGA

2.15 p. m. Fortuna vs. Hispano.

4.00 p. m. Real Iberia vs. Cataluña.

Delegado Deportivo: Sr. Marcelino Albareda.

El alto mando del Club Deportivo Centro Gallego ha combinado un excelente programa para mañana sábado, muy ameno sobre todo, pues consta de cuatro números en los que intervendrán equipos de todos calibres y condiciones.

Véase si no:

—A la una, P. Fernández y Athletic, dos tiempos de treinta minutos.

—A las dos y cuarto, Olimpia y Baleares, dos tiempos de media hora.

—A las tres y media, match entre los infantiles del Hispano y los de la Juventud Asturiana, tiempos de veinte minutos.

—Y a las cuatro y media, match entre los equipos Juventud Asturiana y Centro Gallego, el que no dudamos que es de revancha, porque como se sabe, su último encuentro resultó un empate a cero.

EL EQUIPO CUBANO DE TENNIS JUGARA HOR EN LOS COURTS DE MIAMI

MIAMI, enero 27. — (U. P.) — El equipo cubano de tennis, formado por un selecto grupo de jugadores de uno y otro sexo, comenzará a jugar el viernes a las dos y treinta de la tarde en los courts del Hotel Flamingo, de Miami Beach, teniendo por contrincante un conjunto selecto del Miami Beach Tennis Club. Son estos los primeros matches internacionales que se juegan en este distrito.

Los tennistas cubanos han entrado en estas competencias como preparativos para el torneo por la copa Davis ,que discutirán más tarde en la zona americana.

Los cubanos llegaron hoy y se alojan en el Hotel Flamingo. París, que es un distinguido jugador tennista de Cuba, será el eje de las fuerzas invasoras.

Los demás tennistas son: doctor Vicente Banet, G. Vollmer, Manuel Sellanal y Jorge Upmann; y las señoritas Lila Camacho, Ondina Dubrocá, Elena Dely y Gisela Comallonga.

FIRMO SU CONTRATO CON EL NEW YORK, MELVIN OTT

NUEVA YORK, Enero 26. — (U. P.) — En las oficinas de los Gigantes se ha recibido el contrato firmado por el joven Melvin Ott, outfielder de grandes cualidades.

Los fives de la Universidad y Vedado Tennis celebrarán esta noche un importante juego

Derrotando a los Marqueses, los muchachos de Campuzano habrán ganado invictos el campeonato de la zona habanera.—El five azul está dispuesto a jugar el todo por el todo para triunfar.—Se espera un choque interesantísimo.

Esta noche termina la temporada junior de basket ball y para que el cierre sea de los brillantísimos, se efectuará en el segundo turno del programa que se ofrecerá en el floor de los Marqueses, el gran juego entre los quintetos de la Universidad y Vedado Tennis, que vienen discutiendo desde hace tiempo el honor de representar a la zona habanera en la serie final que se celebrará dentro de una semana con los muchachos del Club Deportivo de Cárdenas.

Ganadores invictos de la primera vuelta del campeonato y con seis victorias en lo que llevamos de la segunda, los muchachos de Otilio Campuzano se presentarán esta noche con gran ventaja a su favor, ya que aun perdiendo el match, todavía tendrán chance de conquistar el campeonato en el juego adicional que se efectuará.

El Vedado Tennis, en cambio, al ser derrotado por los Caribes en el último juego de la primera vuelta, tiene necesidad de triunfar esta noche para poder empatar en el primer lugar, y discutir después en otro juego extra, la representación de nuestra zona. Guabela Aixalá, coach de los Marqueses, que ha venido luchando con gran entusiasmo por el triunfo de sus pupilos, tiene fe ciega en ellos y espera que hoy, jugando con más calma, pasando la bola como es debido y cuidando herméticamente Silva, Del Portillo y Nené Hernández, que son los máximos tiradores del five Caribe, se anoten la victoria.

Examinando desde un plano imparcial a los dos teams, tenemos que convenir que el team de la Universidad, a pesar de la inyección que han sufrido los azules con el retorno de Guaca Estévez y Luis Azqueta, es superior en conjunto, debiendo ganar el encuentro, aunque no sin recibir su correspondiente susto. Campuzano ha preparado a sus players de tal modo, que cualquier suplente puede pasar a un puesto regular en la seguridad de que el ataque y defensa del team quedarán perfectamente protegidos. El único punto débil, en la actualidad, es la posición del center, donde Del Portillo no está trabajando con la debida eficiencia, sin embargo, tenemos la seguridad de que el "sobrino del Coronel" se enmendará rápidamente, tirando debidamente al goal y colocándose mejor para hacer sus pases, cuando sepa que Campuzano, a la primera falta que cometa, le enviará en seguida al banco—pasando Silva al center, con García en el forward—privándole del placer de conquistar el campeonato luchando en el terreno.

Si el joven ex-player de la "Guay", decide poner un poco de pimienta a su juego y se mueve más en el terreno, cuidando siempre de que Sorzano no entre con facilidad hacia el goal, entonces la victoria de la Universidad será más fácil, pues contando con Daussá, Livio Morales, Silva y Nené Hernández en condiciones, los demás puestos están perfectamente defendidos.

El five azul tendrá en sus manos una ardua tarea. Primero necesita armonizar a sus jugadores, que en estos últimos han trabajado un poco locos, y después tendrán que cuidar mucho a los universitarios, procurando llevar siempre una buena ventaja en la anotación.

Guaca Estévez, que ha lucido mucho por sus brillantes pases en los dos últimos juegos, Sorzano cuya velocidad resulta difícil de contener y el Capitán Argo, que continúa mostrándose amenazador cuando entra en relaciones con la bola, serán los encargados de subir el score cada vez que haga falta, mientras Lewis y Guineo Lancís les ayudan en las jugadas defensivas.

El match será sumamente interesante. De su resultado depende el campeonato, y esto hará posible que, desde su comienzo al final, los players contendientes pongan en juego sus mejores recursos a fin de inclinar la victoria a su favor.

El fanático que deje de asistir a este gran choque tendrá que apuntarse una raya en el libro de sus desaciertos, porque hoy se jugará el mejor basket ball de toda la temporada.

La entrada al juego sólo costará veinte centavos, las damas pasarán gratis y como excelente aperitivo, se ofrecerá el juego Loma Tennis vs Ferroviario que marcará la última aparición de estos dos fives en la presente campaña.

Véase ahora los probobles line ups de hoy:

UNIVERSIDAD	Posición	VEDADO TENNIS
Ernesto Silva	Forward	Enrique Argomaniz
Nené Hernández	Forward	Guaca Estévez
Lorenzo del Portillo	Center	Pepe Sorzano
Ramiro V. Dauss	Guard	Luis Lewis
Livio Morales	Guard	"Guineo" Lancís

SUPLENTES.—Por la Universidad: "Lipidia" Bericiartu; Juanillo Lagueruela; L. Ochoa; J. García.

Por el Vedado Tennis: H. Olavarría; J. Ochoa; Porfirio Franco, Jr. y Luis Azqueta.

De referee actuará Carlos Montero. El linesman será Fernando del Castillo.

¡DIEZ GANADORES EN DOS DIAS!

Ese es el record que ha sentado nuestro experto seleccionador en los dos últimos días de carreras (miércoles y jueves). El miércoles entraron en primer lugar, tal como los dió Salvator, los siguientes caballos:

Basha, que pagó	$ 6.20
The Angelus	„ 5.00
Sun Rock	„ 3.00
Clapper	„ 4.40
Little Vince	„ 3.20

Solamente dejó de entrar Downcast en la cuarta carrera, y eso por haber sido contenido por su jockey, lo que vió todo el que presenció esa carrera; de no haber sido así, Salvator da completo todo el programa de ganadores que aparecieron en sus selecciones.

Ayer jueves repitió la dósis, dando otra vez cinco ganadores de seis carreras, que fueron los siguientes:

Rose Mary, que pagó	$12.80
Aragón	„ 3.40
Honest	„ 4.80
Light O'Dawn	„ 3.40
Candy Rock	„ 5.80

El que no se enriquece siguiendo los ganadores que selecciona Salvator es seguramente porque siente gran desprecio por el vil metal y por todos los placeres que éste proporciona, prefiriendo la vida humilde a base de tasajo brujo y agua del río Almendares.

EMBARCARON RUMBO A MIAMI LOS TENNISTAS CUBANOS DONDE JUGARAN LOS DIAS 27, 28 Y 29

En los courts de Miami discutirán con los mejores players de la Florida el trofeo que dona el alcalde de esa ciudad, habiéndoseles preparado un gran recibimiento y muchos festejos.

EN MARZO VENDRAN A LA HABANA LOS DE FLORIDA

El espléndido conjunto de tennistas que Cuba envía a las hermosas riberas floridanas embarcó ayer mañana en el Governor Cobb a las nueve y media. Van nuestros compatriotas pletóricos de entusiasmo, dispuestos a poner a buena altura el pabellón de la estrella sola, siendo la ciudad de Miami la escogida como escenario de sus muy próximas hazañas, lugar donde han de jugar los días 27, 28 y 29 de este mes. Los más renombrados ases del racket floridano les han de hacer frente, para que así sea más valioso el triunfo, y también más honrosa la derrota, pues para estas andanzas hay que llevar dos jabas, una para recoger y la otra para dar.

Una valiosa copa de plata será el trofeo a discutir, trofeo internacional donado graciosamente por el alcalde de la ciudad de Miami, con el que espera establecer de nuevo las corrientes de intercambios deportivos entre su ciudad y esta capital, corrientes que en un tiempo no lejano se iniciaron con feliz resultado, por los elementos rotarios, Comisión Nacional para fomento del turismo y los hoteleros ricos de la Florida, pero que después fueron abandonadas por falta de calor y apoyo de ambos lados y que ahora preténdese reanudar con nuevos vigores.

En el programa de juegos a celebrar se señalan dieciseis, de los que hay que ganar nueve para salir por la puerta grande, salida que seguramente sabrán encontrar nuestros muchachos y muchachas, pues al sexo feo acompaña, en esta excursión deportiva un lindo racimo de criollitas que es un encanto el verlo, siendo formado por Lila Camcaho, Gisela Comallonga, Elena Daly y Ondina Dubrocá. Acompaña a este grupo la señora Comallonga, madre amantísima de la hermosa Gisela.

El team masculino se encuentra integrado por París, Banet, Vollmen, Avellanal y Upmann, éste jugará los singles y Avellanal los dobles. Todos embarcan en un perfecto estado de entrenamiento, ya que en estos últimos días estuvieron mañana y tarde racket en mano. En el mes de marzo vendrán los tennistas americanos a devolverles la visita y a discutir la Copa Miguel Mariano Gómez, trofeo que dona con ese fin el popular alcalde la Habana.

Serán muy festejados los cubanos en Miami, pues el Comité que preside el doctor McRay se propone hacerles la estancia lo más agradable posible en tierras floridanas. Entre otros números de fiestas se ofrecerá en su honor un gran match de polo por el célebre Flamingo Sport Club, un match de golf en los bellos links de esa sociedad, baile y otras diversiones, a las que concurrirán no solamente los más distinguidos elementos de esa localidad, si que también los que forman la rica y distinguida colonia de invierno. Muchos familiares y amigos concurrieron a los muelles de la P and O a despedir a los excursionistas y a desearles, como les deseamos nosotros, todo género de éxitos y felicidades.

Mañana jugarán polo los teams Rojo y Azul

El encuentro se efectuará en los terrenos del Polígono de Columbia, a las cuatro.

Mañana, día 28 y fiesta nacional, se efectuará en los terrenos del Polígono de Columbia, el match de polo, en opción al premio ofrecido por el General Alberto Herrera, que fué suspendido el sábado pasado.

Los dos teams contendientes, Rojo y Azul, han hecho buenas prácticas, esperándose de ambos una buena demostración. Mr. Winn, uno de los mejores polistas locales, reaparecerá en este game, defendiendo la enseña azul.

Los rojos por su parte, contando con el Teniente Hiribarne, que es una estrella en el deporte; el teniente Larrubia, otro "as" y "Coquito" Montalvo, esperan sonarle el cuero a sus rivales.

El match comenzará a las cuatro de la tarde. La entrada es gratis.

Véase los line ups:

AZULES

J. Jiménez, capitán.
Teniente Martínez Moles.
Mr. Herm. Winn.
Eduardo Lombard.
Eloy Zaldo.

ROJOS

Pedro Hiribarne.
Carlos Montalvo.
Manuel Larrubia.
José Vega (capitán).
Suplente: Carlos Párraga.

El coronel Eugenio Silva será el referee.

BOWMAN DEL CLUB ATLETICO DE NEWARK, SE PREPARA

NEWARK, N. J., enero 26.—(U. P.) — Chet Bowman, del Club Atlético de Newark, campeón nacional de cien yardas, ha comenzado el entrenamiento con la intención de participar, si es posible, en la serie de eventos que se celebrará el dos de febrero.

Bowman se lesionó recientemente una rodilla en un accidente de automóvil.

En la próxima Olimpiada tendran los norteamericanos sus más formidables Rivales en los Atletas de Alemania

La nación que estuvo excluída quince años de esas justas, se presentará en Amsterdam con un contingente de 282 atletas que harán un gran esfuerzo por derrotar a los de Norteamérica

NUEVA YORK, enero 26, (UP.)—Alemania, que estuvo excluída de los Juegos Olímpicos durante los últimos quince años, constituye hoy la mayor amenaza para la supremacía atlética de los Estados Unidos en la reunión de Amsterdan de 1928.

Los alemanes llevarán gran número de atletas, acaso superiores a los demás países. El peso del número no es lo más importante en una olimpiada, pero se sabe que en esta ocasión Alemania está dispuesta a realizar un decidido esfuerzo para conquistar la gloria.

Generalmente, los Estados Unidos son los que llevan mayor número de teams y ganan casi todos los honores. A Alemania se le impidió participar en la séptima olimpiada de Amberes y en la octava de París, pero este año, concurrirá a Amsterdam con 282 atletas, y el team de los Estados Unidos no llegará a 250.

En los deportes invernales olímpicos de Saint Moritz, los alemanes y franceses han presentado atletas para la mayor parte de los eventos, figurando a este respecto los Estados Unidos y Austria en segundo lugar.

Las autoridades atléticas alemanas modestamente han atribuído a sus atletas el segundo lugar en Amsterdam, concediendo la supremacía a los Estados Unidos, pero el desenvolvimiento del atletismo en Alemania durante el año pasado indica que la exnación enemiga será la más formidable.

Cinco eventos para mujeres figuran en el programa de Amsterdam, y los mismos se discutirán también por los hombres por vez primera. Los Estados Unidos enviarán algunas mujeres estrellas a la novena olimpiada, entre ellas Eleonor Egg, Helen Filkey, Ella Cartwright y Lilliem Copeland, pero en esta fase de la competencia, las mujeres alemanas constituyen la mayor amenaza para la victoria norteamericana.

El año pasado, los atletas de los Estados Unidos ganaron más primeros lugares que ninguna otra nación y también el mayor número de segundos y terceros lugares.

Izzy Schwartz venció por decisión a Harry Goldstein en Boston

BOSTON, Enero 26. — Izzy Schwartz ha derrotado esta noche por puntos a Harry Goldstein, en una pelea a diez rounds. Schwartz es campeón mundial del peso mosca. Ganó a Goldstein todos los rounds, y no lo "naqueó" gracias a la hábil táctica defensiva de éste.

Pesos: Schwartz, 111 libras; Goldstein, 113.

En el semi-final, Dark-Cloud Bradely, moreno de Holyoke, derrotó por puntos al chino Harry Soo, también en diez rounds.

CLUB MARTI

Las partidas celebradas anoche de carambolas por tres bandas en opción a la supremacía intersocial dieron los siguientes resultados.

Primer partido 2a. categoría.

Elisardo Delgado 22; Pedro Escudero 30.

Segundo partido 1a. categoría.

Manolo Alvarez 40; Fernando García 34.

Partidos para el Domingo 29.

Julio Duarte vs. Mario Blanco y Evelio Rodríguez vs. Enrique Soler, a las 10 a. m. dará comienzo el primero.

ALFREDO DE ORO VENCIO CON ANOTACION DE 50 A 38 AL AMERICANO HALL

NUEVA YORK, enero 26. — (U. P.) — El veterano billarista cubano Alfredo de Oro se ha anotado hoy una victoria decisiva sobre Allan Hall, de la Liga Americana de Carambolas, derrotándolo 50 por 38 en 76 innings.

Oro estuvo a gran altura, aunque la mayor parte del tiempo estuvo a la defensiva.

CRONICA DE ESGRIMA

El doctor Arturo Sansores, en espada; y el señor Ivan Valdés en sable, ocuparon los primeros puestos en el Casino Español. Una Comunicación de la Federación.

Anoche en el salón de actos del Casino Español de la Habana, y ante una distinguida concurrencia, en la que bellas damas ponían pinceladas de belleza, tuvo efecto la "poule" final de espada y sable, en la que se discutían dos artísticas copas donadas por el Presidente y Vicepresidentes de la citada sociedad.

Formando el Jurado, actuaron el Comandante Ramón Fonts, nuestra máxima estrella en el arte de las armas, el Capitán Pío Alonso y los señores Desiderio Ferreira, Escasena, Ulmo y Alonso.

Los asaltos a espada, a un golpe y con punto de arresto, fueron reñidísimos, ganando el Campeonato nuestro querido amigo Capitán Arturo Sansores, que quedó invicto.

En segundo y tercer puesto terminaron los señores Caminero y Martin.

Acto seguido dió comienzo la "poule" a sable, que fué ganada por el Sr. Ivan Valdés, obteniendo los dos puestos restantes los señores Caminero y Pérez, respectivamente.

Durante los encuentros a espada, el Dr. Sanores sufrió una dolorosa distensión muscular en una pierna, que le imposibilitó tomar parte en el Campeonato de sable. Gracias a la oportuna intervención del notable masagista señor Lorenzo Alvarez de la Campa el Dr. Sansores se alivió mucho de su mal.

No terminaremos estas líneas sin felicitar al profesor de la Sala de armas del Casino Español de la Habana, el inquieto Enrique Ramos Izquierdo.

AIZ

GUSTAVUS T. KIRBY VA DE DELEGADO OLIMPICO A LOS DEPORTES POR LOS EE. UU.

NUEVA YORK, enero 26, (UP.)—Gustavus T. Kirby, presidente de la junta asesora de la I. C. A. A. A. A. embarca como delegado de los Estados Unidos a los deportes olímpicos invernales de St. Moritz, y no podrá actuar de referee de los juegos anuales de la I. C. A. A. A. A., que comienzan el 25 de febrero en esta ciudad.

Kirby no ha perdido un solo campeonato inter-colegial en más de treinta años.

Ruper B. Thomas, Jr., exatleta de Princeton y campeón inter-colegios de 100 yardas en 1912 será el referée este año.

La Presidencia, el Jurado y los tiradores que actuaron anoche en la brillante fiesta ofrecida por el Casino Español de la Habana

Tratando de suavizar las asperezas que existen entre Navy y Army

Los superintendentes de ambas academias celebrarán una conferencia

NUEVA YORK, enero 26. (UP)—Los superintendentes de las academias Naval y Militar harán nuevos esfuerzos por llegar a un acuerdo que permita reanudar el juego de football entre los teams de una y otra.

El Brigadier Winans y el almirante Nulton celebrarán, al efecto una conferencia para suavizar las asperezas entre ambas academias rivales. Pero, de llegarse a un acuerdo, habrá que reconocer que se deba en gran parte a la presión que se viene ejerciendo desde Washington.

Billy Barton triunfó por seis largos en el handicap Winchester

NEW BERRY, Inglaterra, enero 26. (UP.) — La bandera de los Estados Unidos ondeaba en lo más alto del Grand Stand de Newbury, cuando Billy Barton, el gran steeplechase norteamericano, venció a un selecto grupo de caballos británicos en el handicap de Winchester, sobre tres millas, en su prira aparición en los tracke ingleses.

Sin anuncio alguno, con logros de 100 a 8, el caballo que Howard Bruce de Maryland envió para el gran handicap nacional, corrió con doce rivales y ganó fácilmente por seis largos.

La inesperada y magnífica victoria de Billy Barton en su debut británico, causó una inmediata sensación en los círculos ingleses.

Todos sus rivales, menos dos, son caballos afamados para esta clase de carrera.

En segundo lugar llegó a la meta Eagle's Tail, propiedad de J. A. Fairhurst, y otros seis largos detrás Ratrowen, propiedad de Sir Henry, W. A. Dezerding, presidente de la Junta de la Royal Dutch Shell Company.

Eagle's Tail y Rathowen eran favoritos en las apuestas, el primero 3 a 1, y Ratowen 5 a 1, contra Billy Barton 25 a 2.

La victoria fué el resultado de una perfecta combinación entre el jockey Tommy Morgan y el caballo.

Treinta y tres expertos no vieron en Billy Barton al ganador. "Gainsborough", del "Morning Advertising", el periódico más antiguo de Londres, fué el único que escogió a Billy Barton como posible vencedor en las carreras.

En los courts Caribes

En el primero de los partidos efectuados entre Portell Vilá y Bursé lo ganó Portell Vilá con el score de 6x4, 6x1, empleando con gran acierto una mezcla de rasas y chopina.

En el segundo, entre el Sr. Delegado y Pizarro, ganó Pizarro, con el scorer de 6x1, 2x6, 6x4, siendo un partido interesante pues Pizarro ganó el primer set con bastante facilidad, ofreciéndose el señor Caturla en el segundo, empleando continuamente la inteligencia y colocando mucho la bola, el tercero ganó Pizarro pues Caturla estaba completamente agotado por el esfuerzo hecho en el set anterior.

En el tercer match, Alberni le ganó facilmente a L. G. Robin con el scorer de 6x0, 6x0,, decidiéndose casi todo "d'love game".

El cuarto partido de los señalados fué entre Sabí y Alberni ganando Sabí el primero de los sets con score de 6x0, retirándose el señor Alberni; parece que se encontraba cansado con el partido anteriormente efestuado ganando Sabí este segundo set por no estar su contrario en el terreno 6x0.

El quinto y último de los partido sefectuados fué entre L. García Robiú y F. Burés ganando el señor Burés con score de 6x0, 6x2, se vió desde muy temprano la superioridad de Burés ganado muchos de "Love Gams".

Por los partidos hasta ahora efectuados, parece que los jugadores que están compitiendo en opción al "Ranking Universitario puede quedar en la forma siguiente: Para el primero segundo y tercer lugar, pueden quedar indistamente en cualquiera de los tres lugares, Randin, F. Silva o Sabí. Para el cuarto y quinto lugar Ochoa o Portell Vilá, para el sexto y séptimo lugar E. Silva (El Camagüeyano) o Pizarro, para el octavo Entenaz y para noveno o décimo los señores Alberni o Burés, los demás hasta el número de veinte no parecen reunir condiciones para ocupar lugar en la clasificación de los diez primeros aunque pudiera surgir algún cambio debido a que alguno de los otros se encuentre fuera de juego por ahora, cosa difícil visto lo que están jugando los que menciono anteriormente. De esta eliminación que realmente ofrece alguna importancia saldrán los jugadores unoversitarios que competirán en los Junior de la Unión tanto en Singles como en Doubles. Hasta ahora para las eliminaciones de Doubles solamente hay inscritas dos parejas las formadas por Sabí Pizarro y la segunda por Ochoa y F. Silva (Cienfugos)

M.E.C.D. 2016

Burlap, el Juvenil Estelar Compite en los Tres Furlones

LOS TURFMEN ITALIANOS TUVIERON UN FIELD DAY EN ORIENTAL PARK, METIENDO CUATRO GANADORES

El afortunado Ferraro, digno sucesor de Faffarelli, cuenta con los caballos y con los jockeys.—Los Hipotecarios, después de dos fracasos iniciales, metieron por la varilla una cadeneta de torones.

JACK W. PAGO CIENTO CUARENTA Y DOS TOLDOS

Una tarde hípica de fuerte sabor macarrónico, para guardar perfecta analogía con la vitola del piso de la pista, ligeramente afectado por lluvias caídas en las primeras horas de la mañana, viene de perillas como resumen de los acontecimientos que ayer tarde hubieron de anotarse en el Hipódromo de Oriental Park.

Para los que observan de cerca el transcurso de las fiestas hípicas, con objeto de extraerles su parte esencial que verter luego a estas mal redactadas columnas día por día y jueves tras miércoles, haya o no el deseo y voluntad en cada uno de esos días, hubo de aparecer ayer tarde Oriental Park convertido en un sector de actividades del muy popular chef Giovanni Azeglio.

Iniciose el festin con el éxito de Rose Mary Ryan, un spaghetti con jamón de 8 a 1 que la mutua abonó por debajo de esas cifras. Siguióle el perillazo de Jack W. Jr., que su dueño, trainer, jockey ni nadie sabe a estas horas como tuvo la ocurrencia de estropearle el paso doble a los caza-favoritos, que habían depositado la hipoteca en Best Friand; y tras el éxito del más jugado en su turno Aragón, siguieron Honest de even money, Risotto a la Siciliana, Light O'Dawn como Ravioli de 7 a 10, y descendió la cortina hípica al terminar con su plato de Ossi Buchi; Candy Rock de 8 a 5. Si más turnos hubiesen figurado en el programa de ayer, no cabe duda que nuevos platos de la cocina italiana habría tenido que hurgar el afortunado hípico que esta plácida tarea entre sus manos tiene durante el período paradisíaco de los que asisten a Oriental Park.

ESTAN ASUSTADOS

Los hermanos Harned, turfmen Kentuckianos, que tienen fama de ser dadivosos y liberales, y que con tanto éxito hubieran de iniciarse en la lucha pro-premios y alguna apuesta que ganar con los esfuerzos de sus buscapiensos en este mitin hípico Marianense, sufren escalofriante sensación estos días ante la acometida en pos del remunerativo puesto de lider en premios ganados que ellos plácidamente han venido gozando, hacen sus colegas Guciardo Bros, y la otra cuadra Italiana, que disfrazada con el pseudónimo de Highland Stable, dirige y controla el afortunado turfman C. Ferraro. Este buen señor no conforme con el éxito de Honest en el cuarto turno, lo hizo un "theree-bagger", metiendo sucesivamente a Light O'Dawn y Candy Rock. Los Guciardo habían desde el primer golpe del programa cobrado con holgura y sin susto el éxito de la yegua Rose Mary Ryan. En la justa ganada por Light O'Dawn, tres cuartas parte del cónclave hípico se había arremolinado sobre books y Mutua en pos de ese papel, cual si algún adinerado lunático estuviese lanzando desde un balcón sendos rollos de verdolagas para obsequio de transeuntes.

Tras lo que antecede, cabe decir algo sobre el fenomenal dividendo de $142.40 que la Mutua abonó por cada boleto de 2 pesos jugados a Jack W. Jr., un ejemplar malanga que surgió del albañal a la hora precisa, para tumbar decisivamente en el segundo turno a los liders, y cobrar seguido por Late M y el favorito de queque Best Friend, sobre el que hubo de lucirse el divino Meyer, y no Zamora por que éste no se dedica a la equitación.

El éxito de Jack W. Jr. brindó por algún rato espiritual ambiente, y aun aquellos que nada con sus buenos pagos tenían que percibir, se alegraban de que el capitalito fuese a manos de algún necesitado mortal, para quien representara como un gordo de la Lotería, estando muy corto de stock monetario.

La macarronada, salvo ese primer turno de Rose Mary Ryan, solo sirvió para que persistiera la racha de los tan antipáticos como injustificados favoritos, que brindan el bienestar únicamente a los que con sus cautelosas e hipotecarias inversiones logran terminar el mitin con algunos duros, mientras que al perdidoso nunca pueden aliviar por el precio prensado que sus éxitos paga.

CAMBUS DE MANO

Tras su éxito de ayer tarde, Aragon pasó a ser propiedad de M. E. Wilkinson por $2.800. A este representaba en ese claim su pertenencia Lenny.

Caustic tuvo que ser sacrificado ante la imposibilidad de sanar de las lesiones que sufrió recientemente.

Para esta tarde seguramente persistirá la interminable racha de éxitos de los favoritos. El observatorio vaticina que se ha de gozar de magnífica temperatura, ligeros vientos de Este por la tarde y brisas terrales por la noche. Las cuadras del Chianti seguirán cobrando con otro. Meyer y Root dividirán los honores de los seis turnos que han de monopolizar los 7 a 10, even money, y 8 a 5 poniendo un solo choice cada vez en la pizarra los zookies, de manera que no haya que recurrir a un meditabundo estudio para el cobro.

Los que juegan a los de alto pago en books y Mutua, seguirán comiendo tierra y yerba del Paral, pues ningún chance tienen esos malojeros contra los favoritos, si estos llevan a cuestas tales luminarias como Meyer y Root, las plegarias de los hipotecarios y el deseo de los bookies de que cada vez se popularice más entre los asiduos al track el divertido sport de los Reyes... Magos.

Tanto record significa, como galardón para un hipódromo el esfuerzo de un ejemplar que cubra la distancia en tiempo meteórico, como el que al fin del mitin arrojen los favoritos un porcentaje de éxitos muy superior al de electricistas, que al fin y al cabo son jugados únicamente por hípicos inexpertos, glotones e incapacitados para esa clase de negocitos, por eso están siempre encasillados en las candidaturas de la brujería. Esta última sentencia como ha de gustar a los hipotecarios?

BUENOS PROGRAMAS HIPICOS

Tres buenos menús hípicos han sido confeccionados para hoy y los días festivos que siguen, de sumo regocijo los fanáticos asiduos al hipódromo de Marianao.

Figura como estelar para esta tarde el Santiago de Cuba purse en que competirán los juveniles Burlap, Jeff O'Neill, The Conqueror, Mary S, Edna Z y Ethel's Babe, debutante esta última. Cuatro de los turnos se discutirán en los tramos del sprint, y los dos últimos a más de milla.

En el programa de siete eventos confeccionado para mañana el plato fuerte consiste de una justa a milla y 50 yardas, formándose el grupo contendiente de los elegibles Clear Sky, Euphrates, Architect, Bucky Harris, Boom, King David, Queen Towton, Honest, Charm, Estin y Under Fire.

Para el domingo otras siete justas integrarán el programa en que ha de figurar el estelar de reglamento. Mr. Chas F. Flynn, el manager del hipódromo, ha dispuesto lo conducente para que los próximos eventos de Oriental Park alcancen el brillante éxito artístico que todos ansían.

Si no se opera un cambio en el estado del piso, aguarda a los fanáticos del pur sang sucesivas emociones con la clase de ejemplares que saldrán a luchar en los veinte turnos que comprenden las fiestas hípicas de esta tarde, y las dos festivas de mañana y pasado.

NOTAS HIPICAS

Harry Herdel, agente del coronel Phil T. Chinn, acaba de adquirir en términos privados las yeguas Palm Court y Maschera, que serán inmediatamente enviadas al Himyar Stud en unión de una potranquita de dos años hija de The Finn-Dark Flower, y el de tres años Uptide. Palm Court y Maschera serán cruzadas con el semental Polymélian.

El coronel Chinn ha escrito a Herdel y demás amigos del hipódromo de Marianao que le será imposible visitarnos este invierno, por la inesperada muerte del gran semental Friar, Bock, principal columna de su finca de recría, donde tendrá que realizar importantes cambios.

C. F. Henry, el Juez de Ruta en Oriental Park, está ya recibiendo los entries para el mitin de Exposition Park, en Aurora, Ill, que ha de funcionar desde el primero de mayo hasta el 2 de junio.

William Harper, muchacho empleado en el establo de A. E. Alexandra para ejercitar ejemplares en las prácticas matinales, sufrió graves lesiones ayer por la mañana al ser lanzado violentamente por Ifs and Ands contra un poste cercano a los tres octavos. Al hacérsele la primera cura en la pista, se le apreció fractura de la pierna izquierda por encima de la rodilla, y lesiones internas de la región pectoral.

No habrá árbitros en los juegos de mañana y pasado en "A. Park"

Los señores del silbo se disgustaron al saber que no habría anoche asamblea

Para anoche estaba señalada una junta de la Asamblea de Delegados en la cual se trataría sobre el asunto de los carnetsde los árbitros. Pero a pesar de que los señores que componen ese organismo sabían que el Colegio Nacional estaba pendiente de lo que se acordara en esa reunión para determinar si en lo adelante se facilitarían o no árbitros, creyeron prudente que lo mejor era suspender la junta, pensando tal vez que el conflicto se solucionaría por sí solo.

Posteriormente se ha sabido que la junta anunciada para anoche había sido pospuesta desde la noche anterior, y este detalle disgustó aun más a los señores árbitros quienes al principio estaban indecisos si accederían una vez más, esperando otra emana, pero como todo lo acontecido tiene los caracteres de una burla, los árbitros estaban como agua para chocolate, y era impresión general, la de que en la junta de esta noche se reunirían como un solo hombre para acordar no nombrar réferees para ningún partido hasta tanto los Delegados no se reunan y acuerden concederles entrada gratis, como es estatutorio.

El problema, que al parecer de los señores Delegados, no tiene importancia alguna, podrá ser de gran magnitud, pues al no señalarse árbitros para los partidos del domingo, los Clubs podrán también negarse a jugar.

Ya ven por el camino que llevan el futbol los señores Delegados de la Asamblea.

Hoy es viernes, están aun a tiempo de volver sobre sus pasos y evitar nuevos conflictos. No hay más que dejar el amor propio en casa.

PETER

FRONTON JAI-ALAI

PROGRAMA OFICIAL PARA LA FUNCION DEL SABADO, 28 DE ENERO DE 1928.

(A las ocho y cuarto)

Primer Partido a 25 tantos

Urizar y Abando, blanco, contra Aguiar y Aristondo, azules, a sacar los primeros del 9 y medio y los segundos del nueve.

Primera Quiniela a 6 tantos

Berrondo; Lucio; Arnedillo menor; Olazábal; Hernandorena y Ugalde.

Segundo Partido a 30 tantos

Hernandonera y Berrondo, blancos, contra Olazábal y Larrinaga, azules, a sacar ambos del cuadro nueve y medio.

Segunda Quiniela a 6 tantos

Juaristi; Gutiérrez; Guillermo; Ugartechea; Ituarte y Colín.

Tercer Partido a 30 tantos

Juaristi y Gutiérrez, blancos, contra Irigoyen menor y Ugartechea, azules, a sacar los primeros del cuadro 10 y los segundos del 9 y medio.

Venta Especial por cuatro días

HOY, SEGUNDO DIA

PARA CABALLEROS

a $1.65

Camisas de poplín en gran variedad de dibujos con el cuello pegado o separado. Valían $2.50 y $3.00.

a $1.00

Corbatas de príncipe con dibujos de alta novedad, que valían a $1.25 y $1.50.

A $1.00, 1.50 y $1.75. Pijamas de poplín y de soiset, que valían $2.75, 3.00 y $3.50.

A $2.00 la media docena de pañuelos, que valían $3.25.

A $0.40 c. la media docena de cuellos de hilo, duros y flojos.

A $0.55 el par y $2.85 la media docena. Calcetines de fantasía, en gran variedad de colores, que valían a $3.50 la media docena.

Por estos cuatro días hemos rebajado de precios los calzoncillos y las camisetas de cambric, de soiset y de punto P.R. y H.R.

Esta venta especial por cuatro días, empezó ayer, jueves, y termina el martes.

DEPARTAMENTO DE ARTICULOS PARA CABALLERO

PLANTA BAJA

Topicos Futbolísticos

A CARGO DE "PETER"

Noticias y Comentarios

Hoy vamos a hablar exclusivamente de asuntos del fútbol en España, y a lo cimero hacemos esta advertencia para que no nos lean aquellos pocos que revisan los periódicos de la Península.

El primero que sale al "ruedo" a los acordes del pasodoble "Valencia", que cantamos in mente mientras escribimos en la maquinita, es nada menos que Juan Belmonte, quien parece haberse convencido de que es mejor lidiar con atletas que con toros, y se ha hecho árbitro.

Véase si no, lo que leemos en "La Gaceta" del Norte":

"Juan Belmonte, el gran torero, ha sido aprobado, en Sevilla, en los exámenes teórico y práctico para árbitro de fútbol.

"Terremoto" dió en el ejercicio teórico una verdadera explicación de las reglas del fútbol, y en el práctico arbitró un partido de segunda categoría entre la Gimnástica y el Industrial F. C., ayudado, como liniers, por los colegiados andaluces Villagrán y Balaguer.

El partido fué a puerta cerrada, y "Terremoto" derrochó tanto temple, vista y energías, que hasta los propios equipiers le "tiraron" cada "ole" que se oyeron en Triana.

A ver, clubs: ¿quién quiere un lleno?

Anunciar que "Terremoto" empuña el pito".

René Petit el famoso equipier del Real Unión de Irún, René I el Grande, como le llamaban en sus mejores tiempos los críticos que no se andan fijando en las ciudadanías de los atletas, reapareció en Gal, en un match contra el Esperanza, que ganaron los iruneses por 7 a 1, y jugó bien. Pero sin embargo, dice un cronista que le vió jugar: "No pudo rendir todo el juego que es capaz, por no responderle la pierna derecha. Por eso decidió no jugar en Lisboa".

No obstante, hemos leído en otros periódicos, que el hombre que viera la luz primera en la ciudad de Dax, en Francia, seguirá jugando y entrenándose a conciencia hasta recuperar su buena forma, pues está decidido a figurar en el equipo olímpico español que irá a Amsterdam.

René Petit jugó en Amberes, como medio centro del equipo francés contra los teams de Italia, Grecia y Checoeslovaquia.

Y del Celta, ¿qué se sabe?

Pues que todo lo que se venía diciendo que no competiría en el Campeonato de España, ha resultado un cuento, un cuento más, de los muchos que con respeto al equipo vigués se han conocido durante el transcurso del actual Campeonato.

¿Pero qué, va a jugar en el Campeonato de España?

Sí, hombre, sí. Lo afirma "Handicap", que es como si lo dijera el presidente del Celta.

"Es inexacto que el Celta se retire del Campeonato de España", ha dicho "Manolo" de Castro.

No todos son triunfos para Castro, el ex guardameta del Fortuna Sport Club, en España.

Leímos una interesante crónica de José María Mateos sobre el partido del Torneo de Campeones entre el Athletic, de Bilbao, y el Real Madrid, y el muchacho vió entrar cuatro veces el esférico en la red que defendía.

Después de ese encuentro que se efectuó el primer día de pascuas, el estado de los clubs que compiten es el siguiente:

	J.	G.	E.	P.	F.	C.	P.
1. Barcelona	6	5	1	0	21	11	11
2. Athletic	6	4	1	1	22	8	9
3. R. Sociedad	6	3	1	2	19	11	7
4. R. Madrid	4	1	1	2	11	10	3
6. Arenas	6	0	1	5	9	22	1

En el otro torneo, en el de la Liga Máxima, después de los encuentros de Sevilla-Español y Sporting-Racing, que ganaron los primeros, por buen margen, 4x2 y 7x2, respectivamente, el estado de la contienda es el que sigue:

	J.	G.	E.	P.	F.	C.	P.
1. Celta	4	3	1	0	9	2	7
2. Racing	6	3	0	3	21	15	6
3. Iberia	5	3	0	2	8	8	6
4. Sevilla	7	2	2	3	15	21	6
6. Murcia	4	2	0	2	6	6	4
5. Sporting	7	2	1	4	17	18	5
7. Athletic	3	1	1	1	7	10	3
8. Valencia	2	0	1	1	4	5	1
9. Español	1	0	0	1	2	4	0

Los campeonatos regionales están terminándose algunos, otros están ya "balanceados".

Galicia, Cantabria, Madrid, Guipúzcoa ya han liquidado, aun cuando en la primera aun no se ha resuelto en la Nacional cuál es el Campeón y cuál el Sub. Pero es lo mismo con vistas al Campeonato de España.

El Campeón lo será el Celta, es casi seguro, quedando para el Deportivo el Sub-Campeonato.

En Cantabria, el Real Racing Club y la Real Sociedad Gimnástica.

En el Centro, Athletic y Real Madrid, quedando eliminado el Racing que parecía el "toro".

(Se "revolvió" Cosme, el que fué estrella en el Fortuna).

Y en la región guipuzcoana, Real Unión de Irún, actual Campeón de España y la Real Sociedad de San Sebastián.

También en Cataluña ha concluído la justa, y en ella ha habido sorpresa como en la competición de Madrid, pues el Real Club Deportivo Español, de Barcelona, que parecía el Campeón indiscutible, se quedó fuera, clasificándose como Campeón el Barcelona y como Sub, el Europa.

En otras regiones como en Aragón y Murcia, por ejemplo, ya a estas horas debe estar también resuelto el Campeonato, pero hasta el presente los cables no nos han dicho nada.

El Real Zaragoza y el Iberia y el Cartagena y el Murcia son los equipos que en definitiva saldrán triunfantes en esos circuitos.

En Vizcaya debe estar el triunfo entre los tres equipos que terminaron a la cabeza al terminar la primera vuelta, el Athletic, el Deportivo Alavés y el Acero.

En Castilla-León son el Real Unión, el Español y la Cultural los mejores y los que ocupaban últimamente los primeros puestos.

Valencia y Levante vencerán en el Campeonato Valenciano.

En Extremadura, que sólo da un club para el Campeonato, debe ser el Patria el que la represente en la justa máxima.

Asturias tiene Campeón casi desde que empezó la contienda, pero fué el domingo pasado cuando oficialmente se conoció ese extremo cuando el equipo ovetense batió al del Fortuna por 6 a 10. El Sub Campeonato se lo discutirán entre Unión Racing, Mieres y Sama.

En la región Sur, Betis Balompié y Sevilla o a la inversa.

Son quince los clubs que este año contenderán por el Campeonato Nacional, pues como se sabe se incluyó a Canarias y Baleares. Los Campeones y Sub Campeones se dividen en cuatro divisiones y cada una de éstas dará un semi finalista. Canarias y Baleares, como Extremadura, sólo dan un representante. En realidad estas regiones ocupan un lugar secundario, pues entre ellos según tenemos entendido habrá una eliminación que se realizará en la siguiente forma:

El campeón de Canarias jugará contra el Sub Campeón del Sur y el Campeón de Extremadura contra el Sub Campeón del Centro y el Campeón de Baleares contra el Sub Campeón de Cataluña. Y los vencedores de estos matches serán en definitiva los que arbitrariamente, pudiera decirse, pasan a disputar en las eliminatorias de su División. Estos juegos están señalados para comenzar el domingo 22 de enero, así es que ya habrán empezado a disputarse.

El Campeonato de España empezará a celebrarse el día 15 de enero.

Los primeros matchs semi finales comenzarán el 29 de abril.

La final, el día 20 de mayo, en Santander.

Y aquí paz, y después gloria para los que resulten triunfadores.

AUTO-INTOXICADO = NO -ES-SU-CARRO, SINO SU ORGANISMO

EL QUE ESTA INTOXICADO, POR LAS MALAS DIGESTIONES, DISPEPSIA, ACIDEZ, ESTREÑIMIENTO.

LA VIDA ES UN PROCESO CONTINUO DE ASIMILACION Y ELIMICION. SI SU CUERPO NO ELIMINA LAS TOXINAS SU SANGRE SE AUTO-INTOXICA Y SE PRODUCE

JAQUECAS, MAREOS, ACEDIAS, MALESTAR

TENGA SIEMPRE A MANO

MAGNESIA SARRÁ

SABROSA-ESPUMANTE-ANTIACIDA

UNA CUCHARADA POR LAS MAÑANAS LO CONSERVA LIGERO, FELIZ Y DISPUESTO PARA EL RESTO DEL DIA.

RECHACEN LAS IMITACIONES EXIJA "SARRÁ"

FABRICADO POR LA MAYOR DROGUERIA SARRÁ

31 EDIFICIOS 600 EMPLEADOS

Valentín González será el umpire del domingo en la villa de Güines

El Billiken y el Partagás jugarán en la Villa del Mayabeque

Dos interesantes juegos están anunciados para mañana, sábado, y el domingo en los terrenos de Lluy, en el pintoresco poblado de Güines, donde hay un club (el Atlético de Güines), que está repartiendo palos a diestro y siniestro como lo hizo el Habana en el Campeonato últimamente celebrado.

Mañana sábado jugará el Billiken, de Matanzas, con el Güines. El team matancero se presentará con su "trabuco, en el que aparecen los hermanos Luján, Abraham Tolosa, Juanito Eckelson y otros.

Y pasado mañana, domingo, volverá el Partagás, a jugar el segundo juego de la serie que tiene concertada con los güineros. En el primero, como se recordará, los muchachos de Panchito Martínez salieron con las manos en los fondillos. Ya pueden suponerse cómo se presentará el domingo el Partagás, que se presentará en el terreno con Juan Pastor, que es su mascota.

Como aliciente para este match se anuncia la repriss de "Sirique", el popular umpire, que será quien actúe de Chief-Umpire.

Hoy se reunirán los miembros de la Liga N. de B. B. amateur

Tratarán sobre la convocatoria del Campeonato Junior de base ball

Pronto dará comienzo la temporada de base ball amateurs que tanto gusta a los fanáticos cubanos. Y decimos esto porque ayer hablamos con el señor Julio Vasseur, secretario de la Liga Nacional de Base Ball Amateur, y nos hizo entrega de una convocatoria que con gusto publicamos, pues después de leerla, nos ha permitido hacer la afirmación que ponemos a lo cimero de estas líneas.

Dice así la convocatoria:

Se cita a los señores delegados de los clubs de base ball, para una reunión que se efectuará esta tarde, a las cinco, en el local de la Unión Atlética de Amateurs de Cuba, con el fin de tratar sobre la Convocatoria de Campeonato de Base Ball Junior que se efectuará bajo los auspicios de la Liga Nacional de Base Ball Amateur.

Se ruega a todos puntual asistencia.

Julio Vasseur,
Secretario.

DINAMARCA SE INSCRIBIO PARA LA "COPA DAVIS"

PARIS, enero 26. — (U. P.)—Dinamarca se inscribió hoy para las competencias de la Copa Davis en la zona europea, siendo ya ventitrés los países inscriptos en esa zona y cuatro en la americana.

RICARDO IRIGOYEN Y MACHIN, GANARON DE CALLE Y DEJARON EN 18 A COLIN Y NAVARRETE

Después de un empate en seis, Hernández y Casaliz tercero, dejan a Ochoa y Aristondo en 16.—También quedaron en dieciseis en el segundo, Hernandorena y Ugalde.—Lo ganaron Ituarte y Berrondo.—La primera quiniela, Ituarte y la segunda, Navarrete.

Volvieron al viejito Jai-Alai, todos los fanáticos de todas las razas, con sus colores correspondientes, que hubieron de concurrir el miércoles haciendo de la noche otra brillante y entusiasta season. Y cuando no cabía un alma más en las canchas, tendidos, altas cumbres, donde tienen su trono y su tronio los gargantúas de bronces, que funden el alarido trágico en los no menos empates trágicos, comenzó la molienda emocional y sobresaltante, Cabe los cortinajes de oro de las luminarias sonreían las damas más bonitas y elegantes de la Habana y su comarca, con el aditamento de las americanas transeuntes, que están patá de pasás.

Contendían en el primero, de veinticinco tantos, prólogo de estos brillantes nocturnos pelotéricos, los blancos, Ochoa y Aristondo, contra los azules, Hernández y Casaliz tercero, entre los cuales, contra la costumbre, la contra no tomó grandes vuelos. Pues saliendo por delante los dos blancos y los otros pr detrás y peloteando una docena de tantos sin verdadera gasolina, se empataron en seis. En lo demás ni pregunten ustedes; Hernández y Casaliz, apretando muy acordes las clavijas de la guitarra de mimbre, pues se lo llevaron pronto y bien, con los juanititos palante. Los dos blancos, que marcharon fatigosamente y desconflautadamente, por detrás, no llegaron más que a los dieciseis.

Bonita toda la primera quiniela, disputada a todo empeño; se la llevó Ituarte, que las pone bobitas y en cuanto que la cobramos pasamos al peloteo del segundo de treinta tantos; de blanco, Hernandorena y Ugalde, contra los azules, Ituarte y Berrondo. Y nada; si el primero solo tuvo una conjunción numérica, en este segundo ni eso; los dos azules, airados imponentes, tomando el mando de la sartén por donde quema, se lanzaron airados e iracundos y de un vuelo majestuoso e imponente se lo llevaron. Cuando hicieron los treinta estaban los dos blancos cuasi morados y en el tanto dieciseis, porque tan mal estuvo Enero como Febrero, el mes de los gatos. Se dan los chirituras dobles; dos partidos y dos parejas que quedan en dieciseis.

Se lleva la segunda quiniela el sursum Navarrete. Tocamos las palmas al insigne maestro y comienza la hora fenoménica, entre los blancos, Ricardo Irigoyen y Machín, contra los azules, Colín y Navarrete; partido sorprendente por lo original de su matrimonio.

Y si el primero se cuasi de calle y el segundo de calle y volandito, este tercero se fué de callejón sin salida; pues los dos blancos, Ricardo en magnífico y mágico delantero y Machín en veterano y pegador formidable, lo sacaron limpio y sin la mácula de un empate; a Colín comenzaron por menearle y acabaron por tirarle por todo lo alto y a Navarrete le aburieron y le abrumaron sin que pudiera desasirse de la defensa, que fué pobre, porque, señores sólo no se ve a ninguna parte. Se quedó en 18.

Salimos con la cara más larga que un poste.

F. R.

RESULTADO DE LA FUNCION DE ANOCHE, JUEVES, 26 DE ENERO DE 1928.

Primer Partido a 25 tantos

Lo ganaron Hernández y Casaliz III, pagaron la mutua a $3.60.

Los blancos Ochoa y Aristonde, se quedaron en 16 tantos.

Primera Quiniela a 6 tantos

La ganó Ituarte, pagó la mutua a $3.40.

Segundo Partido a 30 tantos

Lo ganaron Ituarte y Berrondo, azules, pagando la mutua a $3.00.

Los blancos Hernandorena y Ugalde, se quedaron en 16 tantos.

Segunda Quiniela a 6 tantos

La ganó Navarrete, pagando la mtua a $10.20.

Tercer Partido a 30 tantos

Lo ganaron Irigoyen menor y Machín, blancos, pagando la muta a $3.80.

Los azules Colín y Navarrete, se quedaron en 17 tantos.

Hoy está de fiesta Santos Suárez T. C.

De nuevo el Santos Suárez Tennis Club ofrece una fiesta deportiva a los afortunados asociados de esa simpática Sociedad que tanto se afana en mantenerlos divertidos.

Se trata esta vez de la entrega de medallas a los componentes del team "Verde", vencedor en el Campeonato Interior de Basket Ball. Serán las lindas señoritas que forman el team femenino de Basket Ball las que impondrán las medallas a los jugadores del team "Verde" que añadirán al trofeo tan gallardamente ganado, la satisfacción de recibir estos de las manos de las bellas "Santicas".

No es de sorprenderse que las solicitudes de socios sean tan numerosas cuando este Club constantemente está brindando a sus socios buenos ratos de esparcimiento y que han convertido a esa Sociedad en el punto de reunión, no sólo de la juventud Viboreña sino también de la de los otros barrios.

El interesante y variado programa que ofrece esta noche la progresista sociedad Santosuareña, es el siguiente:

1º.—Levantamiento de pesos y demostraciones de fuerza y destreza por los señores Honorio y Félix Díaz, Fernando Valdés, Ventura Méndez, Simón Moran y Gerardo Rodríguez.
2º.—Exhibiciones de boxeo.
3º.—Luchas libres.
4º.—Entrega de las medallas y encuentro de Basket Ball entre el team "Verde" vencedor del Campeonato Local y el Mendoza Tennis Club.
5º.—Match de Basket Ball entre los teams femeninos del Club Atlético de Cuba y Santos Suárez Tennis Club.

En el intermedio de las exhibiciones de boxeo y lucha, el conocido atleta señor Clemente Rodríguez, "El Rey de la Suiza" dará una exhibición al compás de la música.

RESULTADO DE LAS CARRERAS

PRIMERA CARRERA
(Reclamable)

6 furlones. Para ejemplares de 4 años y más. Premio: $800

Caballo:	Peso:	Jockey	1o.	2o.	3o.
Rose Mary Ryan.	102	C. Grassia	$12.80	$ 6.60	$ 5.40
Bronco Girl.	110	J. Bollero	——	20.80	12.00
Seth's Flower.	105	A. Robertson	——	——	11.60

Tiempo: 1.17 1|5. Ganador potranca de 4 años, hija de Lantados y Go-Get-Em, propiedad de Guciardo Bros.

También corrieron: Golden Armor, Ponce, Jacobean, Drummond, Sentiment, Mabel Justine, Tid Bit y Hapsburg Miss.

SEGUNDA CARRERA
(Reclamable)

5 1|2 furlones. Para ejemplares de 3 años y más. Premio: $800

Caballo:	Peso:	Jockey	1o.	2o.	3o.
Jack W. Jr.	92	G. Seabo	$142.20	$47.00	$ 5.10
Lafe M.	115	J. Judy	——	15.80	5.20
Best Friend.	107	C. Meyer	——	——	2.60

Tiempo: 1.09 4|5. Ganador, jaca de 3 años, hijo de Prince Pal y Helen Marie, propiedad de M. E. Wilkinson.

También corrieron: Harp of the North, Bathilde Seth, Petit Point, Realtor, Contract.

TERCERA CARRERA
(Reclamable)

6 furlones. Para ejemplares de 3 años y más. Premio: $800

Caballo:	Peso:	Jockey	1o.	2o.	3o.
Aragón.	116	W. Kelsay	$ 3.40	$ 2.80	$ 2.20
Andresito.	107	T. Root	——	3.20	2.40
McCulloch.	111	C. Meyer	——	——	2.60

Tiempo: 1.13. Ganador, jaca de 8 años, hijo de Spanish Prince II y Mabel Strauss, propiedad de M. E. Carroll.

También corrieron: Daffodil, Five Sixty y Cross Word.

CUARTA CARRERA
(Reclamable)

5 1|2 furlones. Para ejemplares de 3 años. Premio: $800

Caballo:	Peso:	Jockey	1o.	2o.	3o.
Honest.	110	R. Fisher	$ 4.80	$ 3.60	$ 2.40
Princesita.	99	A. Robertson	——	5.20	3.00
Full Speed.	105	Woodstock	——	——	2.80

Tiempo: 1.08 1|5. Ganador, jaca de 3 años, hijo de Vandergrif y Cantcheat, propiedad de Highland Stable.

También corrieron: Jeanne Heller, Santa Sweep y O'Turk.

QUINTA CARRERA
(Reclamable)

Milla y 50 yardas. Para ejemplares de 3 años y más. Premio: $800

Caballo:	Peso:	Jockey	1o.	2o.	3o.
Light O'Dwan.	108	C. Meyer	$ 3.40	$ 3.00	$ 2.40
Arsacid.	102	Woodstock	——	5.80	3.00
Three Ds.	108	T. Root	——	——	2.80

Tiempo: 1.46. Ganador, jaca de 4 años, hijo de Vulcain y Dawn Star, propiedad de J. Mascia. Wormwold y Donetta.

También corrieron: Old Guard.

SEXTA CARRERA
(Reclamable)

Milla y Dieciseisavo. Para ejemplares de 4 años y más. Premio: $800

Caballo:	Peso:	Jockey	1o.	2o.	3o.
Candy Rock	105	E. Watters	$ 5.30	$ 3.80	$ 3.20
Ranock.	106	T. Root	——	10.00	5.80
Frankman.	109	C. Meyer	——	——	4.40

Tiempo: 1.49. Ganador, potro de 4 años, hijo de Negofol y Silesia, propiedad de Highland Stable.

También corrieron: Sleepy Dick, Tamale Dick, Dr. John Kenney, Bear Grass y Milord.

Su Niño

necesita protección y cuidados. Vigile de cerca su salud. Haga que adquiera hábitos regulares. La acumulación de materias descompuestas debida al mal funcionamiento de los intestinos es causa de muchos males.

Cuando el niño está estreñido, nervioso, calenturiento o con catarro, déle una dosis de REMEDIO DE LEONARDI PARA EL HIGADO. Este estimula el estómago, el hígado y los intestinos. Es inofensivo, agradable al gusto y obra suavemente, sin dar retortijones.

El REMEDIO DE LEONARDI PARA EL HIGADO es bueno para toda la familia. Alivia rápidamente el estreñimiento, la bilis y la indigestión. Téngalo siempre a mano.

REMEDIO DE LEONARDI PARA EL HIGADO

LA LLAVE DE LA SALUD

LAS LLUVIAS Y SUS CONSECUENCIAS

Con la estación lluviosa empiezan los catarros, la grippe y la terrible pulmonía, enfermedades que si no causan grandes daños, por lo menos privan a la persona de muchas distracciones.

Pero como dice un refrán muy viejo que el catarro es mal de las buenas mozas, las hay que les agrada llevarlo, y sin pensar en las graves consecuencias que pueda causarles, no se cuidan de tomar una medicina que las alivie.

Y ya que de medicinas hablamos, a todos les convendría tomar el Jarabe de Ambrazoin que por su acción sedativa en los nervios de las vías respiratorias, cura con la mayor eficacia.

Lindo SUJETADOR de CORBATA

El frente es de oro, y la bandera cubana está artísticamente grabada.

FACIL DE PONER Y QUITAR. SUJETA CON TODA SEGURIDAD

Lleva la marca de

Krementz
garantizados para siempre

que es la mejor garantía que se puede exigir.

E-27

ALEGRE Y CURADO

Caibarién, 12 de Mayo 1920.
Sr. Dr. Arturo C. Bosque.
Ciudad

Estimado señor:

Me es grato dirigirme a usted para decirle que he usado su remedio y es su "PEPSINA Y RUIBARBO", muy eficaz; no sé cómo expresarle mi alegría de verme curado; puede usar este anuncio en el periódico.

s. s. s.
R. Fernández

La "PEPSINA Y RUIBARBO BOSQUE", es el mejor remedio en el tratamiento de la dispepsia, gastralgia, diarreas, vómitos, gases, neurastenia y en general en todas las enfermedades dependientes del estómago e intestino.

247 E-27

Ultimo Descubrimiento Ldo. Peña

30 años de éxito en las enfermedades secretas

M.E.C.D. 2016

Propinándoles 32 Hits Derrota el Cienfuegos Dos Veces al Villaclara

Ignacio Abreu se dió gusto cristalizando 8 hits en diez veces que fué al bate, Gandulla le siguió con 6 indiscutibles. — Entenzas se llevó en claro las cercas estando en base Capote. — Otros distinguidos fueron Manolo Pérez y A. Celda.

(Por Alferio R. Noriega)

Cienfuegos, Enero 22 de 1928.

Ante una concurrencia no muy numerosa, llevóse a efecto en el día de hoy, en "Boulanger Park", el anunciado doble juego entre los tigres de Cienfuegos, que acaudilla Bienvenido Jiménez (Pata Jorobá), y los Leopardos de Fallanes. Ambos encuentros fueron ganados por los visitantes, quienes a decir verdad, realizaron una práctica al bate con nuestros pitchers, quienes se presentaron en el día de hoy en pésimas condiciones.

No detallaré ampliamente los juegos, pues salvo algunos casos, por la forma errática de los pitchers y el marfil que a veces hizo su aparición, así como los errores de casillas que abundaron, no merece ese trabajo. Diré simplemente que los sluggers cienfuegueros se dieron gusto (hoy) bateando en todas direcciones, sobresaliendo Ignacio Abreu y Gandulla; el primero bateando 8 hits de diez veces al bate y el segundo seis en ambos games.

Manolo Pérez jugó brillantemente en el left-field, haciendo cogidas espectaculares y Armando Celada se distinguió también en segunda. Ambos batearon muy bien. Cheché Suárez, no obstante lo wild que se presentó (ocho bases por bolas) ganó su juego, pues los locales estaban dormidos en el uso de la majagua.

Del Villaclara se distinguieron en el segundo juego, Entenzas, que con Capote en base se llevó la cerca del left por un home run, y luego Linares, que con tres en bases dió hit al center, anotando J. M. Pérez y Matagás, anotando más tarde él, por un sacrifice de Cubita al lf. Capote en este juego bateó muy bien y jugó en segunda con mucha brillantez en ambos juegos, como puede verse en el scorer.

El team local jugó por la mañana pésimamente y aunque por la tarde jugó bien, no es menos cierto que jugó con falta de ánimo, pero la causa es esta: el poco entusiasmo y apoyo que se le infiltra por quienes más obligados están a otorgarlo y en cambio oir frases y denuestos capaces de derrumbar el Palacio del Gobierno Provincial.

Sin embargo, haré pequeños comentarios, pero al hacerlo, no seré tan radical como lo son algunas de las personas que presenciaron los juegos de hoy y que solamente son benignos y consecuentes cuando el club de sus simpatías está al frente de la procesión o realiza buenos juegos, y cuando ocurre lo contrario se demuestran sumamente intransigentes y denuestan a los mismos players que en juegos anteriores han aplaudido y hasta han obsequiado con alguna basurita (dinero). No quiero tampoco hacer ver que el día es noche, pero bueno es decir que los players son humanos y, como tales, no son infalibles; en este sentido nada tiene de extraño que jueguen un día sumamente mal, cuando en anteriores lo han hecho sumamente bien, y esto está demostrado: el Villaclara hasta hoy se ha mantenido al frente de la procesión; supongo sea debido al magnífico pitching de Meleros (desratizado en el día de hoy por la batería ligera enemiga): supongo sea también por la magnífica defensa que le han hecho a sus pitchers (Villaclara se ha mantenido a la cabeza en el fielding); también supongo sea debido al batting oportuno de sus sluggers, que han hecho salir del cajón a más de un pitchers en varios juegos, y si esto es así, ¿por qué hoy que el team sufre un revés como lo sufren todos los teams constituídos, sea lo suficiente para que todo el altar de elogios y de eficiencia construído en su honor se derrumbe como por encanto? Yo entiendo que esto es obra del apasionamiento y éste no ha llevado a nadie a Puerto seguro; por eso se debe ser parco en los elogios, para luego estar en condiciones de juzgar con frialdad y falto de apasionamiento o lo que es lo mismo, con más justicia.

¿Dónde está el sportmanship de que se hace alarde?

Se habla de ipiranguear a varios players y opino que todos, absolutamente todos los players regulares del team, son útiles; lo que sucede es que no tienen sustitutos y así vemos que Entenzas actúa en el catcher sin descanso y es muy natural que su resistencia física se resienta y cuando ésto sucede, no es posible que pueda prestar a su team el máximo de utilidad y digo ésto, porque trayendo otro catcher bueno y bateador, se pudiera utilizar a Entenzas bien en 3a. o ya en el SS., en fin, en cualquiera de las posiciones del infield, pues es un bateador consistente y además es un excelente fildeador. Se da el caso de encontrarse enfermo Linares y no poder (hoy precisamente) abandonar el SS. por no haber un sustituto capaz de defender el campo corto. Capote es insustituible en 2a. por lo brillante que está defendiendo esa posición. Matagás es una buena primera base y Manguá es bastante aceptable en 3a. y aunque no es muy consistente al bate, debido a la forma de pararse en el home (defecto que puede desaparecer si se enseña), por lo menos es un bateador largo y muy amenudo lo ha demostrado con estacazos que han provocado el desconcierto en las filas enemigas; en el outfield, no tenemos que envidiarle a ninguno de los clubs del actual Champion, pues es el mejor de todos, admitiendo sin embargo que el batting de Eloy y Junco es algo debil.

Mi opinión (muy exclusiva) es, que debe traerse otro pitcher que sea aceptable, para que con Meleros, Anciano y Cabrera forme un Staff consistente y un catcher bueno, para alternarlo con Entenzas y enviar a éste a cualquiera de las posiciones del infield cuando a juicio de la dirección hicieron falta y más nada, porque a Meleros se puede utilizar en el outfield, en oportunidades, por su batting y Varona y Cabrera quedan también, el 1º, como infield emergente y el último como bateador de emergencia. Tal vez esto no se haga y se lo aplique el 23 a algunos de ellos, pero vamos a pasarnos el tiempo en renovaciones que a nada práctico conduce, ya que el espíritu del team se va derrumbando y el team-work desaparecerá totalmente y es sabido que ésto en todo, es un factor de primo cartello y muy especialmente en el Baseball.

Véase el scorer:

CIENFUEGOS

	V.	C.	H.	O.	A.	E.
Pérez.	6	0	2	6	1	0
Celada, 2b. . . .	4	2	2	1	2	0
Gandulla, ss. . . .	6	0	4	4	3	0
Cortés, 1b. . . .	6	0	1	5	1	0
Quintero, 3b. . .	6	1	1	2	1	1
Abreu, cf. . . .	5	1	4	3	0	1
Macías, rf	4	1	0	1	0	0
Cabrera, c.	3	4	1	5	0	0
Suárez, p.	4	2	2	0	0	0
Totales	43	11	17	27	8	2

VILLACLARA

	V.	C.	H.	O.	A.	E.
Junco, rf	3	0	0	2	1	1
Cubita, lf.	3	1	0	4	1	1
Capote, 2b.	4	0	0	3	3	0
Entenza, c.	4	1	1	4	1	2
J M. Pérez, 3b. .	3	1	1	2	2	0
Matagás, 1b. . . .	3	1	0	7	1	0
Eloy, cf.	3	1	1	1	0	1
Linares, ss. . . .	4	0	1	2	1	3
Meleros, p. . . .	4	0	1	1	4	0
Totales	31	5	5	27	14	8

Anotación por entradas

Cienfuegos.. . . .	051	110	201	—11
Villaclara	200	100	110	— 5

Sumario:

Three bagger: Linares. Two bagger: Abreu; Eloy. Sacrifice: Suárez y Celada. Stolen bases: Cabrera 2; Suárez, Quintero, Abreu, Celada, Cortés, Gandulla; Cubita; Eloy; Entenza; Matagás. Bases on ball: por Suárez 8; por Meleros 2. Struck outs: por Suárez 8; por Meleros 3. Wild pitchers: Meleros. Balk: Meleros. Dead balls: por Meleros 2 a Cabrera. Tiempo: 2 horas 15 minutos. Umpires: Linares, home y Jiménez, bases. Anotador: Noriega.

Segundo juego:

CIENFUEGOS

	V.	C.	H.	O.	A.	E.
M. Pérez, lf . . .	5	3	3	3	0	0
Celada, 2b. . . .	2	3	0	2	1	0
Gandulla, ss. . . .	3	1	2	1	3	1
Cortés c. y 1b. .	4	2	2	10	0	0
Quintero, 3b. . . .	5	2	1	2	6	0
Abreu, cf.	5	1	4	2	0	0
Macías, rf	5	0	2	3	0	0
Cabrera 1b. y c. .	5	1	1	4	1	1
Esquivel, p. . . .	1	0	0	0	0	0
Martínez, p. . . .	3	0	0	0	3	0
Totales	38	13	15	27	14	2

VILLACLARA

	V.	C.	H.	O.	A.	E.
Junco, rf	4	0	0	2	0	0
Cubita, lf	4	1	1	1	0	0
Capote, 2b.	5	2	2	3	6	0
Entenza, c.	4	1	1	3	1	0
J. M. Pérez, 3)b .	4	1	1	1	1	0
Matagás, 1b	3	1	2	9	0	1
Eloy, cf.	3	0	1	4	0	0
Linares, ss.	4	1	1	3	3	0
Cabrera, p.	0	0	0	0	1	0
Anciano, p.	3	0	0	1	1	0
Totales	34	7	9	27	13	1

Anotación por entradas

Cienfuegos	410	012	011	—13
Villaclara	205	000	000	— 7

Sumario:

Home run: Entenza. Three bagger Cabrera y Abreu. Two baggers: Cortés; M. Pérez; Gandulla; Capote. Sacrifice: Gandulla 3; Cortés; Entenza; Cubita. Stolen bases: Celada y Matagás. Double plays: Linares; Capote y Matagás ;Anciano; Entenza y Linares. Bases on balls: por Esquivel 3; por Martínez 1; por Cabrera 2; por Anciano 3. Struck outs: por Martínez 1; por Anciano 2. Passed ball: Cortsé. Dead balls: Cabrera 2; a Cortés y a Celada. Tiempo: 2 horas 10 minutos. Umpires: Linares, home y Jiménez, bases. Anotador: Noriega. Pitcher ganador: Martínez. Lo perdió Anciano.

FUTBOL EN SURGIDERO DE BATABANO

El pasado domingo nos desplazamos hasta Surgidero, donde pudimos ver un bonito partido de futbol, dado por los equipos Maza-Caso F. C. de la Habana, y el Deportivo C. Español, de Surgidero de Batabanó.

Cuando entramos en el campo lo que más nos sorprendió fué el gran número de representantes del bello sexo, que ese deporte cuenta en la simpática villa de Surgidero, es lástima que en el campo no cuenten, todavía, con un stand adecuado para poder presenciar los partidos con comodidad; pero es de esperar que pronto lo construyan, y entonces Surgidero contará con un buen stadium, en donde podrán practicar el universal deporte del balón redondo.

El partido fué de los buenos, en lo que a la clase inferior se refiere, pues fué jugado con entusiasmo hasta que el referee (?) dió por terminado el match.

Los primeros en anotar fueron los de la Habana. En una de las estupendas escapadas que en el primer tiempo se hicieron por la izquierda, el extremo izquierda Saenz, envió un bonito centro que el keeper Antonio, en una deficiente parada, se le fué de las manos, aprovechando Julio, el centro delantero habanero, para empalmar un morterazo y marcar el primer goal.

El goal del empate lo consiguieron los de Surgidero, de una original manera, de ello deben de estarle muy agradecidos al señor del pito.

En un avance por la derecha, que el más peligroso de los forwards de Surgidero se encargó de conducir, se forma una melée cerca de la puerta habanera, hasta que el keeper envía la pelota a corner, tocando el del silbato la falta, pero el público envía la pelota al campo, uno de los atacantes envía un shoot y el referee señala goal, (¿verdad lector, que es original esta nueva manera de marcar los goals?)

Con un empate a goal fué terminado el partido.

De los jugadores del Casino Español, los que más nos parecieron que dominaban la pelota fueron los backs, especialmente el izquierdo Rovira, es un player joven, patea con gran seguridad y coloca la pelota con precisión, muchas veces se combina con el compañero de línea; el medio izquierda, es algo que también vale, y de los forwards el más peligroso es el extremo derecha.

Los del Maza-Caso, sólo diremos que son un conjunto de buenos entusiastas, que cuando lleven más tiempo practicando, de manera que no se rindan tan pronto, harán un buen papel en los próximos partidos de la Liga Amateur de Foot Ball As., a la cual se hallan afiliados.

Los equipos alinearon así:

Deportivo C. Español (1); Antonio, Robira, Iglesias, Jaime, Ramonín, Troncoso, Tonito Rojas, Agustín, López, Eduardo.

Maza-Caso F. C. (1): Hurlé, Pepito, Aureliano, Eevaristo, Beyitch, Sasora, Buján, Picos, Julio, Troncoso, Saenz.

El referee es un gran elemento, creemos que pertenezca a la sucursal que el Colegio Nacional de Arbitrios, tenga en Surgidero.

Para que la afición que quiera saber lo que es, sólo le diremos que, en un freekick tirado junto a la línea de off-side, ordenó a los jugadores castigados que se retirasen de la puerta, que sólo tenía que estar el portero en ella, so pretexto de dar el partido al bando atacante, de no retirarse de la puerta.

Creemos que con esto sea lo suficiente para que los clubs que vayan de la Habana a esa villa, sepan a qué atenerse con el referee.

Olímpico.

Novena que reta

El disciplinado club "Ciudad de Londres", reta por este medio a todos los teams juveniles y amateurs de baseball de esta capital, para efectuar uno o más juegos. Pueden considerarse incluídos en este reto los teams Marista, Centro de Dependientes, Santos Suárez, Club Areca, Vassallo Barrinaga, Cuban Telephone, Centro Andaluz, F. Geli, Atlético del Prado, Beneficencia, Florencia y Comunicaciones. Las contestaciones de retos, aceptando los games, pueden dirigirse a Primitivo Pérez, o William Valdés, al teléfono M-1539.

Los players de la "Ciudad de Londres" son los siguientes:

Armando Targarona, catcher.
Rafael León, pitcher.
William Valdés, 1b.
Oscar H., 2b.
Abelardo Encinosa, 3b.
Eduardo Carrasco, ss.
F. López, lf.
M. Suárez, cf.
Francisco Pita, rf.
Primitivo Pérez, rf.
Horacio Alonso Jr., pitcher.
Cuesta y Suárez, suplentes.

¡EUREKA!

La grandiosa combinación de afeitar

La Crema de Afeitar Mennen permite cortar en su base—cada pelo de la barba, con más rapidez y mejor que antes.

Después de una afeitada perfecta con la crema Mennen, el Bálsamo Facial Mennen tonifica la cara, cura las cortaduras pequeñas o manchas, se absorbe instantáneamente y hace sentir la cara fresca y agradable.

Se venden ambos en todas partes.

Unico Representante:
SR. J. H. RODRIGUEZ
Calle Luz, No. 30 — Havana, Cuba

MENNEN
CREMA DE AFEITAR — BALSAMO FACIAL

SELECCIONES DE "SALVATOR"

ESTAS SELECCIONES SON PARA PISTA SECA

PRIMERA CARRERA
(Reclamable)

5 1|2 furlones. Para ejemplares de 3 años. Premio: $800

PAPRIKA EN UNA CARRERA DIFICIL

Caballos:	Peso:	Observaciones:
Paprika.	102	Fué muy estorbado en su última.
U-Name It.	102	Puede darle la batalla.
Mérida.	97	Velocidad buena, pero se raja.
Charles Robinson.	99	Todavía no ha logrado hacer la cruz.
Monmouth..	104	Mostró velocidad en su primera salida.

También correrán: Mary Dale (97); Spital (102); Twelve Thirty, (102); Trumpet Rock (107); y Bums (102).

SEGUNDA CARRERA
(Reclamable)

5 1|2 furlones. Para ejemplares de 3 años. Premio: $800

BUCHON LO TIRAN A GANAR HOY

Caballos:	Peso:	Observaciones:
Buchon.	102	Le sobra velocidad para vencer.
Broad Silk.	97	El que más debe aproximarse.
Zefine.	97	Su velocidad es inferior a la de estos.
State Rights.	102	Su última no fué muy buena.

También correrán: Lady Murphy (92); Edna Truesdale (92); Whitefoot (97); Our Bicker (102); Patsy H (97), y The Cyrenian (102).

TERCERA CARRERA
(Reclamable)

3 furlones. Para ejemplares de 2 años. Premio: $800

BURLAP LUCE CON MUCHO EL MEJOR

Caballos:	Peso:	Observaciones:
Burlap...	119	Ha ganado refrenado sus dos salidas.
Mary S.	112	Ha practicado colosalmente.
Ethel's Babe.	107	Con Ridenour no entra ni quinto.
The Conqueror.	110	

También correrán: Edna Z (107) y Jeff O'Neill (115).

CUARTA CARRERA
(Reclamable)

6 furlones. Para ejemplares de 4 años y más. Premio: $800

FLEUR DE LIS DEBE VOLVER POR LA PICADA

Caballos:	Peso:	Observaciones:
Fleur de Lis.	101	Ha ganado como ha querido sus últimas.
Lawless.	107	Las patas de éste suelen dolerle.
Stanmore.	112	Muy majadero en el poste de arrancada.
Dolly Dunbar.	107	Con la pista hecho cemento no corre.
Miami Triad.	106	Este parece correr mejor en fango.
Sandalwood.	112	Ha perdido totalmente su forma.

También correrán: Archibald (102); Mark Aurele (102); Cuban Flag (104); George O'Neil (107); Maimonides (109); Crestwood Boy (112); Bonny Castle (111); Orpheus (102); Pindar Poel (112); Expressive (112) y Saratoga Maid (99).

QUINTA CARRERA
(Reclamable)

Milla y dieciseisavo. Para ejemplares de 3 años y más. Premio: $800

SUN ROCK CORRE BIEN LA DISTANCIA

Caballos:	Peso:	Observaciones:
Sun Rock..	106	En sus dos anteriores robó.
Great Luck.	101	Su forma reciente es regular.
Shasta Love.	98	Lo retiraron ayer para esta.
Press Gang.	106	Hoy sale con otras cintas.
Farceur.	96	La distancia puede favorecerle.

También correrán: Archaist (96); Gay Parisian (100); Trifle (104); Arsacid (100 y Flit (107).

SEXTA CARRERA
(Reclamable)

Milla y octavo. Para ejemplares de 4 años y más. Premio: $800

MONS MEG ES EL CABALLO AQUI

Caballos:	Peso:	Observaciones:
Mons Meg.	107	No debe tener caída con estos.
Idle Thoughts.	102	Luce el caballo a derrotar.
Ifs and Ands...	102	Una posibilidad remota en la carrera.
Friday 13th.	112	Parece no gustarle la pista dura.

También correrán: Bear Grass (112); Black and Yellow (102); Sandswept (102) y San San (107).

Los mandamientos de la madre

El décimo...

No codiciarás cariños, golosinas ni besos extraños para tu hijo que no le hacen ninguna falta y pueden perjudicarle.- Dale siempre,

Maltina Tivoli

VIGOR-NUTRICION-BELLEZA

VENCE EL ROYALTY

El juego se efectuó en el Central Resolución, siendo asustados los fanáticos por un fotuto que llevaban los invasores

SAGUA LA GRANDE, enero 18 DIARIO, Habana. El domingo pasado el famoso y bien disciplinado club Royalty, se anotó una resonante victoria a costa de los pilongos de Central Resolución.

El club Royalty viene asombrando al público, con sus decisivas victorias, que ya suman bastantes, para ser considerado como un club de primera línea.

Cuando este team salió para el Central Resolución, llevaba el "fotuto anunciador" y varias máquinas repletas de fanáticos, que iban dispuestos a jugarse la plata.

La entrada al pueblo de Resolución fué algo sorprendente para el público, que se encontraba impresionado con el ruido del "fotuto anunciador".

Al llegar los muchachos del club Royalty al terreno, lindas y encantadoras muchachas, adornaban y perfumaban con su presencia, el magnífico terreno del Central Resolución.

Se distinguieron por el club Royalty, Eutiquio, Planita, Barrera y el gran lanzador Vivito, que después del primer inning, le prohibió la entrada a los contrarios, en la casa de la cariñosa Panchita.

Por los del patio el distinguido fué M. Delgado, que a más de batear dos hits, demostró que es una persona decente, dentro y fuera del base ball.

—Andrés Lazcano.

ROYALTY

	V.	C.	H.	O.	A.	E.
M. Sánchez, lf. . .	4	1	1	1	0	0
P. Dreke, 3b. . .	1	0	1	0	0	1
J. Wilson, rf. . . .	5	0	1	2	0	0
Plana, 2b.	3	0	1	1	4	0
Eutiquio, ss. . . .	4	1	2	4	3	0
Barrera, c.	3	0	0	6	2	0
Vivito, p.	3	1	1	0	1	0
A. Betharte, cf. . .	4	0	0	1	0	1
Mayor, 1b. . . .	2	0	0	4	0	0
L. Casanova, 3b. .	4	0	1	0	1	0
I. Mayor, 1b. . .	2	1	1	8	1	0
Totales	35	4	9	27	12	2

RESOLUCION

	V.	C.	H.	O.	A.	E.
E. Valdés, 1b. . .	4	1	0	10	0	0
Placencia, ss. . .	3	0	0	1	2	0
Gutiérrez, 3b. . .	4	0	1	4	1	0
M. Delgado, 2b. . .	4	1	2	0	2	0
J. Ibáñez, c. . . .	2	1	0	7	3	0
B. Lamadrid, lf. . .	3	0	0	2	0	0
F. Hernández, cf.	3	0	0	1	0	0
T. Pineda, rf. . .	3	0	0	0	0	0
R. Rodda, p. . .	1	0	0	0	0	0
J. Alemán, p. . .	2	0	0	0	0	0
J. Pinillo, c. . . .	2	0	0	2	0	0
M. López, x. . . .	1	0	0	0	0	0
T. Lamadrid, xx.	1	0	0	0	0	0
Totales	33	3	3	27	8	0

Aontación por entradas:

Royalty	000	112	000	—4
Resolución	300	000	000	—3

SUMARIO:

Three base hits: M. Delgado. Two base hits: Plana. Double plays: Eutiquio a Mayor. Quedados en bases: Royalty, 7; Resolución, 5. Struck outs: por Vivito, 7; por Rodda, 2; por Alemán, 8. Bases por bolas: por Vivito, 1; por Rodda, 3; por Alemán, 4. Deald ball: Alemán: a Betharte a Plana. Umpires: McCarey, (home) y Reyes, (bases). Tiempo: Dos horas y 15 minutos. Scorer: Rodríguez y García. Observaciones: x bateó por Valdés en el octavo; xx bateó por Placencia en el octavo. Hits a los pitchers: a Rodda 1 en 3 inning; a Alemán, 8 en 6 innings.

tileza y de la caballerosidad.

HABANA-MADRID

Programa oficial para la función contínua que se celebrará desde las 3 a las 12 p.m. del viernes 27 de Enero de 1928.

Primer partido a 30 tantos, con apuestas: Carmina y Pilar, blancos, a sacar del cuadro 13, contra Marcelina y Elvira, azules, a sacar del cuadro 11 y medio.

Primera quiniela de combinación, a 6 tantos, con apuestas: Paula, Carmina, Angelina, Emilia, Marcelina, Elvira.

Segundo partido a 30 tantos con apuestas: Angelina y Consuelín, blancos, a sacar del cuadro 12, contra Elena y Petra, azules, a sacar del cuadro 11.

Segunda quiniela de combinación, a 6 tantos, con apuestas: Mary, Delfina, Sagrario, Gloria, Consuelín, Petra.

Tercer partido, amateurs a 30 tantos, sin apuestas.

Cuarto partido, amateurs, a 30 tantos, sin apuestas.

Quinto partido a 25 tantos, con apuestas: Emilia y Gloria, blancos, a sacar del cuadro 12, contra Paula y Joaquina, azules a sacar del cuadro 13.

Tercera quiniela de combinación a 6 tantos, con apuestas: Marcelina, Elvira, Lolita, Mary, Pilar Asunción.

Sexto partido a 30 tantos, con apuestas: Mary y M. Consuelo, blancos, a sacar del cuadro 11 y medio, contra Sagrario y Aurora, azules, a sacar del cuadro 12 y medio.

Cuarta quiniela de combinación a 6 tantos, con apuestas: Joaquina, Eibarresa, Aurora, M. Consuelo, Gloria, Carmencita.

Séptimo partido a 30 tantos, con apuestas: Lolita y Carmencita, blancos, a sacar del cuadro 13, contra Eibarresa y Gracia, azules, a sacar del cudro 11 y medio.

PIDA EN TODAS PARTES

"ALGO BUENO"

EL CIGARRO FUERTE QUE NO RASCA NI IRRITA NI AMARGA

ANUNCIOS CASADO A-6884

M.E.C.D. 2016

TRIBUNALES

El Tenor Español Hipólito Lázaro Reclama el Pago de la Suma de Doscientos Mil Pesos al Hacendado Federico Almeida, de Oriente

FALLO AYER LA SALA DE LO CIVIL DE ESTA AUDIENCIA EN DEMANDAS CONTRA LA ADMINISTRACION GENERAL DEL ESTADO Y CONTRA LA COMISION DEL SERVICIO CIVIL.—PLEITOS DE LA "COMPAÑIA CUBANA DE ACCIDENTES" Y ENTRE COMERCIANTES DE ESTA PLAZA.

Fué puesto en libertad Manuel Corona, el guitarrista cubano.—Se le acusaba de haber pasado un billete falso de veinte pesos en las tradicionales fiestas religiosas celebradas últimamente en Arroyo Arenas.—La Comisión de Indultos denegó ayer numerosas solicitudes de rebajas de penas, y accedió sólo en cuanto a dos.—Recurso de casación admitido. Sentencias dictadas ayer en materia criminal.

EN EL SUPREMO

LA RECLAMACION DEL TENOR HIPOLITO LAZARO

De un importante pleito, en última instancia, conocerá dentro de breves días, la Sala de lo Civil del Tribunal Supremo: trátase del ruidoso litigio entablado, ante el Juzgado de Primera Instancia de Santiago de Cuba, por el eximio tenor español, don Hipólito Lázaro, tan conocido y aplaudido por el público cubano, contra su suegro, el acaudalado hacendado oriental, don Federico Almeida.

Se recordará, por haberlo ya publicado oportunamente la prensa capitalina, que el Juzgado condenó al señor Almeida a pagar al señor Lázaro la suma de $132,000, moneda oficial, importe de las cantidades que el último entregó al primero para que la invirtiera en negocios diversos, entre ellos, el fomento de fincas de cañas de azúcar, más los intereses y costas del pleito.

La Audiencia de Oriente, en apelación, condenó al demandado Almeida a pagar al señor Lázaro, la suma de $200,000, por principal, intereses y costas, habiendo llevado la dirección del señor Lázaro en tan importante pleito, el Senador de la República y Catedrático de la Universidad Nacional, doctor Ricardo Dolz Arango, del bufete Dolz-Cué.

Inconforme el señor Almeida ha recurrido del fallo de la Audiencia como lo hiciera del del Juzgado y para ayer estaba señalada la vista de este sonado asunto, mas, a petición del doctor Ernesto Dihigo, letrado director del señor Almeida, en la última instancia o sea en el Supremo, se suspendió hasta nuevo señalamiento.

DESAHUCIO

Ante la Sala de lo Civil del Tribunal Supremo ha quedado conclusa para fallo la vista del recurso de casación que, por quebrantamiento de forma interpusiera el señor Pedro Ramírez Verdecia, dirigido por el doctor Pedro N. González Veranes, impugnando el fallo del Juez de Primera Instancia de Guantánamo, confirmando el del Municipal de Yateras, en los autos del juicio de desahucio promovido por el señor Luis Mirabent Planas, en su carácter de Administrador de la finca "Guaso Arriba", contra el señor Ramírez Verdecia y demás ocupantes de ese inmueble, a cuyos demandados se le manda desalojar la finca inmediatamente de vencido el término legal que se les concedió, apercibidos de lanzamiento si no lo verifican.

Impugnó el recurso el doctor Ramos González Barrios, representante y letrado director del señor Luis Mirabent Planas.

RECURSOS SIN LUGAR

En sentencia dictada al efecto, la Sala de lo Criminal del propio Tribunal Supremo ha declarado sin lugar el recurso de casación interpuesto por el procesado Joaquín González Ríos, empleado y vecino de esta ciudad, contra el fallo de la Sala Segunda de lo Criminal de la Audiencia de La Habana, que lo condenó a la pena de un año y un día de prisión correccional, como autor de un delito de atentado a agente de la autoridad.

También ha declarado sin lugar la expresada Sala, el recurso de casación interpuesto por el procesado José Manuel Gutiérrez López, comerciante y vecino de Santiago de Cuba, contra el fallo de la Audiencia de Oriente, que lo condenó a la pena de cuatro años, dos meses y un día de presidio correccional, como autor de un delito de hurto cualificado por el grave abuso de confianza.

SEÑALAMIENTOS PARA HOY EN EL TRIBUNAL SUPREMO

Sala de lo Criminal: Santa Clara: Lesiones. Domingo Marrero. Ponente: doctor Rabell. Santa Clara: Disparos. Federico Pinco. Ponente: doctor Vandamá. Letrado: doctor Carlos O. Valdés. Camagüey: Disparos. Francisco Arocha. Ponente: doctor Salcedo. Habana: Lesiones. Manuel Amador. Ponente: doctor Vidaurreta. Letrado: doctor G. Bueno. Oriente: Homicidio. Aurelio Labarda. Ponente: doctor Rabell. Letrado: doctor del Pico. Habana: Falsificación. Constantino García. Ponente: doctor Palma. Letrado: doctor González Sarraín. Habana: Estafa. Lino Pérez. Ponente: doctor Vidaurreta.

Sala de lo Civil: Matanzas: José San Feliz contra Pedro Quirós. Ponente: doctor Avendaño. Letrado: doctor Méndez. Habana: Compañía de Crédito Comercial e Industrial, S. A., contra Eduardo Coloma. Ponente: doctor Travieso. Letrados: doctores Alvarez y Travieso. Habana: M. Piñol contra Bustamante Cotolí y Compañía. Ponente: doctor Figueroa. Letrado: doctor Zubizarreta. Habana: Angel Fernández contra Juan Bruni. Ponente: doctor Edelmann. Habana: Silvestre Gómez contra Royal Bank of Canada. Ponente: doctor Trelles. Letrados: doctores Vivancos e Iglesias.

EN LA AUDIENCIA

EN LIBERTAD MANUEL CORONA, POPULAR CANTADOR CUBANO

La Sala Primera de lo Criminal, por medio de una providencia, de acuerdo con lo solicitado por su abogado defensor, doctor Carlos M. Palma, ha puesto en libertad en la tarde de ayer al popular cantador cubano Manuel Corona, hombre bohemio, que ha producido exquisitas canciones tales como "Aurora" y "Mis dos amores", habiendo impreso en los Estados Unidos más de doscientos discos.

Se acusaba a Corona de que el día 18 de Abril último había entregado a Raúl Cruz, en las fiestas religiosas de Arroyo Arenas, un billete falso de a 20 pesos para que lo cambiara en un establecimiento, a sabiendas de su falta de legitimidad, cosa que se probó en el acto del juicio oral era inexacto con la prueba propuesta por el Dr. Palma.

El Ministerio Público había interesado tres años, seis meses y veintiún días para el popular cantador y tocador de guitarra, petición que no prosperó. Aún queda para Corona otra causa por el mismo motivo y que se dice cometida el propio día, cuyo juicio oral ha de celebrarse en la próxima semana.

En esta nueva causa también defenderá a Corona el doctor Palma, que asegura en su escrito de conclusiones que Corona es una víctima de un error policial.

DE LA COMISION DE INDULTOS

La Comisión de Indultos, en sesión celebrada ayer, acordó no considerar los casos de los penados siguientes: Miguel Nogueras Cabrera, Joaquín Maspoch, Julio Gamboa y Martínez, Melchor Martín Oviedo, Julio Martínez Guardiola, Ramón García Duarte, Carlos Manuel Prado Pérez, Manuel García Fernández. Edelmiro Abrey Depreste, Toribio Zamora Quintero, José Bravo Suárez, Pedro Carbonell Rodríguez, Francisco Rodríguez Rodríguez, Enrique Vázquez Martínez, Eugenio Díaz, Manuel Martínez, Rafael Angel Rodríguez Betancourt, que realizó el delito de malversación, como empleado público en el ejercicio de sus funciones; Domingo Echeverría Echeverría, Lorenzo Wong, Manuel Wong, Manuel Constantín, José Jorrín, Ramón Ross, que el 29 de Diciembre del pasado año no había cumplido la cuarta parte de su condena; Felipe Lemus Cruz, Obdulio y Luis Rodríguez, Bernardo Melo Quintero, Félix Daumf y Emilio Ramírez. No hay razones de equidad o conveniencia pública, a juicio de la Comisión que aconsejen la gracia.

Asimismo acordó dicha Comisión elevar informe al señor Presidente de la República, por el concepto reglamentario, con el fin de que le sean rebajadas las penas que les fueron impuestas a los penados Benito Morán Sosa y Juan Martínez Bautista, el primero, condenado por la Audiencia de Matanzas y el segundo por la de Santa Clara.

CONTRA LA COMISION DEL SERVICIO CIVIL

Demanda contencioso-administrativa estableció ante la Sala de lo Civil de esta Audiencia el médico de Ranchuelo, doctor Federico Escobar Freyre, dirigido por el doctor Manuel Villalón Verdaguer, y representado por el Procurador señor Laureano Carrasco, a fin de que se revoque la resolución 376 de 4 de Mayo de 1926, de la Comisión del Servicio Civil, que confirmó el Decreto de cesantía del recurrente como Jefe Local de Sanidad de dicha población.

Opuesto a la demanda el Fiscal, estableció la excepción de incompetencia de jurisdicción, pidiendo fuera declarada sin lugar la misma.

Pero la Sala, dando la razón al doctor Villalón Verdaguer, declara la demanda con lugar y, en su consecuencia, revoca y deja sin efecto la resolución recurrida y su concordante el Decreto del señor Secretario de Sanidad y Beneficencia, y ordena la reposición del doctor Escobar Freyre en su citado puesto, del que fué indebidamente separado.

EN COBRO DE CANTIDAD

Ante el Juzgado de Primera Instancia del Sur y por Lucrecia del Haro Llanes, vecina de esta capital, se entabló juicio de mayor cuantía contra el comerciante de esta plaza Mariano Díaz Quiñones, siendo la demanda, que versó sobre cobro de pesos, declarada sin lugar.

La demandante señora del Haro, apeló del fallo, inconforme con él y la Sala de lo Civil ha dictado sentencia revocando la del Juez, declarando con lugar la demanda y condenando al demandado a pagar a la actora, la suma de trece mil pesos moneda oficial, intereses legales y costas del juicio.

PLEITO DE LA COMPAÑIA CUBANA DE ACCIDENTES

Contra la Compañía Cubana de Accidentes, de esta capital, entabló juicio de menor cuantía Mr. Adolphe Poulin, herrero, vecino de Lake Frontiere, en Canadá, en cobro de una póliza de seguros.

Por el Juez se declaró con lugar la demanda y se condenó a la entidad demandada a pagar al actor la cantidad de ochocientos pesos moneda oficial, de principal, intereses y costas.

Dicha Compañía apeló del fallo del Juez, el de Primera Instancia del Sur, y la Sala de lo Civil ha confirmado, en todas sus partes, dicha sentencia con las costas a cargo de la demandante.

El actor Poulin sufrió un accidente en su trabajo, estando imposibilitado para dedicarse a sus habituales ocupaciones.

ENTRE COMERCIANTES

Dicha Sala, por último, ha confirmado el fallo del inferior, que declaró con lugar la demanda establecida por el señor Marino Cancelo Parra, comerciante de esta plaza, al que dirigió el doctor Agustín de Varona, contra el también comerciante de ésta, señor Juan Armada Privado, quien deberá pagar a aquél, como lo solicitara dicho Letrado, la suma de $749.08, moneda oficial, intereses y costas del juicio.

RECURSO DE CASACION ADMITIDO

Por auto dictado por la Sala Segunda de lo Criminal de la Audiencia, con la ponencia del magistrado doctor Ramón J. Madrigal, se ha admitido el recurso de casación, por quebrantamiento de forma, interpuesto por el doctor Manuel Fernández Supervielle contra la sentencia de la propia Sala que absolvió del delito de estafa a Manuel Pernas.

Las actuaciones han sido elevadas a la Sala de lo Criminal del Tribunal Supremo que pondrá fin, resolviendo dicho recurso, a la causa de referencia.

RECURSO CONTENCIOSO CONTRA EL ESTADO

El Procurador de nuestros Tribunales, señor José Sánchez Villalba, por su propio derecho, entabló demanda contencioso-administrativa contra la Administración General del Estado, representada por el Fiscal, al objeto de que se le pague la cantidad de seiscientos catorce pesos, noventa y seis centavos, importe de diez y siete cheques, que es en deberle el Estado al demandante

Por el Fiscal se alegó la excepción de incompetencia de jurisdicción, pidiendo que la demanda fuera declarada sin lugar.

Mas, la Sala de lo Civil de esta Audiencia, ha dictado sentencia, declarando dicha excepción sin lugar y con lugar la demanda, condenando al Estado a pagar al señor Sánchez Villalba la suma expresada, declarando las costas en la forma ordinaria.

SENTENCIAS EN LO CRIMINAL

Se ha dictado sentencia por la Sala Primera de lo Criminal de la Audiencia, absolviendo al procesado José Balseda González, del delito de robo, para quien pidió el Fiscal, seis años, diez meses y un día de presidio mayor. El doctor José Fuentes Duany fué el defensor de Balseda.

También se ha dictado sentencia absolviendo a Manuel Arias Martínez del delito de robo con intimidación en las personas; el Fiscal pidió para Arias la pena de seis años, diez meses, un día de presidio mayor. La defensa del absuelto estuvo a cargo del doctor Joaquín J. Demestre.

José Betancourt, lo es de hurto. Lo Defendió el doctor José Guerra; Laureano Manuel Morales lo es de lesiones por imprudencia; Alberto Amor Rigal es condenado, por abusos deshonestos, a tres años, seis meses, veintiún días de prisión correccional.

PENAS QUE PIDE EL FISCAL

Un año 8 meses y 21 días de prisión correccional, por rapto, para José Menéndez García.

Tres años de reclusión, por falsedad, para Manuel Cou.

Cuatro meses y 1 día de arresto mayor, por estafa, para Pastor Rosales.

Igual pena por idéntico delito, para José Otero Porto.

Un año y un día de prisión correccional, por atentado, para René Garay.

Un año, ocho meses y 21 días de prisión correccional, por rapto, para Amado Fernández.

Cuatro meses y 1 día de arresto mayor, por estafa, para Juan García Albelo.

Tres años, 6 meses y 21 días de presidio correccional, por robo, para Miguel Sandeler.

Treinta y un pesos de multa o 31 días de arresto por defraudación a la Aduana, para Antonio García.

ABSOLUCION

Un importante caso acaba de resolver la Sala Primera de lo Criminal de la Audiencia, en el que se solicitaba para los acusados Félix del Pino y Amparo Santos la grave pena de ocho años, ocho meses y once días de presidio correccional por creérseles autores de un delito de hurto cualificado, por recaer en cosas destinadas a labores agrícolas y concurrir, además, la agravante de cometer el hecho con grave abuso de confianza.

Se acusaba a Pino y Santos de haber sustraído los animales que existían en la finca "El Marcial", ubicada en Hoyo Colorado, y haberse ambos lucrado con los mismos.

La defensa, que estuvo a cargo del joven abogado doctor Pablo F. Lavín, combatió con elocuencia los cargos de la acusación, demostrando que no hubo ningún delito y mucho menos el referido hurto agravado. Habló de los principios que inspiran nuestra Ley de Enjuiciamiento Criminal y de la clase de pruebas que requiere el sistema acusatorio que existe entre nosotros, plenas y perfectas para dictar sentencia condenatoria. Y la Sala, aceptando la tesis del doctor Lavín, ha absuelto libremente a los dos acusados.

NOTIFICACIONES EN LO CIVIL

Hoy, de ocho a doce de la mañana, tienen notificaciones en la Secretaría de la Sala de lo Civil de esta Audiencia, las personas siguientes: Raúl Amaro Vallejo y Laredo, Tomás Alfonso Jiménez Causal, E. Rouco, María Teresa Ruiz Rojas, José Hernández Puzo, Andrés Delgado Pérez, Ramón Alonso Padrón, Juan Ramón de la Cruz, Armando Gobel, Antonio García de la Torre, Carmela Valdés Rodríguez, Virgilio Sánchez Ocejo, Benito Alonso, A. Galletti Zabala, Arsenio Martínez, José Manuel Rodríguez, Francisco Vega García Tarafa Recio, Felipe Prieto Pérez Trujillo, Alfredo Borges, Angel B. Lagueruela, Gabriel Pujol, Fernando Soldevilla, Tomás Radillo Ros Roca, Mario Ostolaza Jiménez y Cabrera, Luis Meruelos y Juan Mayorga.

SEÑALAMIENTOS EN LA AUDIENCIA PARA HOY

Sala Primera de lo Criminal: Gabino Padura, por lesiones. Defensor: doctor Casado. Rogelio Molina. Defensor: doctor Gutiérrez. René Calvo, por lesiones. Defensor: doctor Vilches. Eugenio Villar. Defensor: doctor Castellanos. Edelmiro Cifredo, por hurto. Defensor: doctor Veiga.

Sala Segunda de lo Criminal: José Díaz, por estafa. Defensor: doctor Alonso. Demetrio Hernández, por imprudencia. Defensor: doctor Cadavid. Carmen Prado, por estafa. Defensor: doctor Alfonso. Francisco Méndez, por imprudencia. Defensor: doctor Alonso.

Sala Tercera de lo Criminal: V. Fernández, por estafa. Defensor: doctor Demestre. B. Herrera, por robo. Defensor: doctor García. M. Castro, por cohecho. Defensor: doctor Alvarez. M. Alvado, por lesiones. Defensor: doctor Hernández.

Sala de lo Civil: No hay.

LOS JUICIOS ORALES

Desde mañana publicaremos la enumeración de los juicios orales celebrados.

Por los Juzgados

MENOR ARROLLADO POR UN AUTOMOVIL

En la casa de salud del Centro Balear fué asistido el menor Agustín López Alvarez, de 2 años de edad y vecino de J númreo 66, que en J entre 7 y 9, fué arrollado por el auto 1850, sufriendo contusinoes en la pierna izquierda y cara. El hecho fué casual.

AL SUBIR AL OMNIBUS FUE ARROLLADA POR UN CAMION

Ramona Brunet Albert, de 56 años y que reside en San Pedro y Mariano en el Cerro, fué arrollada al subir en Ayesterán y Domínguez al ómnibus número de la empresa La Compañía, por el camión 504 de la empresa Cuba S. A. Ramona sufrió la fractura del radio derecho. El chauffeur José Zayas, vecino de Cuba, 80, se dió a la fuga presentándose después y declarando que por tener desgranada una rueda fué a dejar el camión en el taller.

LE INSULTA Y AMENAZA POR CORREO

Andrés Díaz Ramos, de 42 años, que reside en Mantilla en el Reparto Tamarindo, recibió ayer por correo una carta en la cual le menaza de muerte e insultan. Supone sea autor de la carta Francisco Jique al que denunció en el Correccional de la Sección Cuarta.

TRAJO UN GALLO FINO

El jefe de la casilla de Pasajeros de Aduana señor Avelino Velasco, en unión del veterinario Emilio Cabrera denunciaron que en el vapor Niágara había traído un pasajero nombrado Agapito de Armas Cárdenas, procedente de Santa Cruz de la Palma, una pollona y un gallo fino, cuya importación está prohibida por decreto de 7 de julio de 1924.

Expuso Armas que hace muchísimo tiempo que falta de Cuba ignorando esa ley. Quedó en libertad.

ROBO

En la casa San Ignacio, 94, penetraron ladrones sustrayendo a Fidel Careaga prendas y objetos por vlaor de 50 pesos y a sus compañeros Manuel Fernández y Jorge Castañeda objetos y ropas cuyo valor ignora.

QUERELLA POR FALSEDAD

En el juzgado de Instrucción de la Sección Primera, presentó una denuncia Juan María Cuzco de Nazareno, 46, en la cual acusa de falsedad en documento público a José Serapio Naranjo y Barrios, presidente de una sociedad de la que él fué empleado.

PROCESADOS

Fueron procesados ayer los siguientes individuos: Mario Gutiérrez Puerta, por tentativa de robo, con 300 pesos de fianza; Roberto Garcella García, Domingo y Francisco Urriaga Quintana, An'el oGnzález Herrero y Agustín Salas, por riña tumultuaria, con 500 pesos cada uno de fianza.

INTENTARON ROBAR

En la casa San Nicolás, 69, domicilio de Herminia Varona, dieron varios barrenos a la cerradura sin poder abrirla.

AGENCIA DE COLOCACIONES DENUNCIADA

La Quinta Estación de Policía remitió a la Administración Municipal copia del acta levantada, donde consta que en la calle Martín Morúa Delgado número 111, bajos, existe una Agencia de Colocaciones sin licencia.

MUNICIPIO

El Ayuntamiento en su Sesión de Ayer Acordó Ampliar los Servicios Médicos en el Hospital Municipal

TAMBIEN SE ACCEDIO AL RUEGO DEL ALCALDE PARA ADQUIRIR UN BOTIQUIN MODERNO CON DESTINO AL LABORATORIO INSTALADO ENEL MATADERO INDUSTRIAL SE DISCUTIO ACERCA DE LA EXIGENCIA A LOS DUEÑOS DE FARMACIAS DE ABONAR LA PATENTE ANUALDE ALCOHOLES.

LA SESION

A las cuatro y media de la tarde de ayer se constituyó en sesión ordinaria el Cabildo Municipal, con la asistencia de veintitrés señores Concejales. Se trataron asuntos de tramitación oficial y principalmente mensajes del Alcalde doctor Miguel Mariano Gómez.

FELICITACION

Se dió por enterado el Ayuntamiento de la felicitación enviada por la Columna de Defensa Nacional, por el acuerdo reciente de la Corporación, rebajando en un cincuenta por ciento la contribución de las empresas teatrales que se dediquen a exponer obras de asuntos nacionales, empleando la mayoría artistas cubanos en una proporción no menor del ochenta por ciento.

GRACIAS

El general Alemán, Secretario de Instrucción Pública, expresó su agradecimiento a los señores ediles, por el acuerdo designando con su nombre la calle de San Nicolás.

EL PAGO A LA POLICIA

Pasó a estudio de la Comisión de Hacienda y Presupuestos, el escrito de la Secretaría de Gobernación recomendando se incluyan en los presupuestos ordinarios municipales, las cantidades correspondientes para cubrir los gastos de aumento en el presupuesto anual de la Policía Nacional.

PARA LIQUIDAR UNA DEUDA

Se mostró conforme el Ayuntamiento con la recomendación que hace el Ejecutivo Municipal, para que se consigne en cada presupuesto determinada cantidad para saldar la deuda contraída por la Administración anterior con el señor Evelio Núñez y Alsina, a quien se le compró en 40 mil pesos la casa Calzada del Cerro número 756, donde funcionan el Centro de Socorro y el Cuartelillo de Bomberos de esa barriada.

FACULTAD DE LA CAMARA MUNICIPAL

Se dió por enterado el Cabildo de la resolución dictada por el Tribunal Supremo de Justicia, determinando que la facultad de ordenar demoliciones radica en la Cámara Municipal y no en el Alcalde, quien debe de proponer a la misma en qué caso deberá llegarse a tan extrema determinación en bien del ornato público.

LAS CONSTRUCCIONES EN EL VEDADO

A estudio e informe de la Comisión de Fomento, pasó el mensaje del doctor Gómez Arias, adjuntando copia de su decreto por el cual se aplican a las ampliaciones de los barrios del Vedado, Carmelo y Medina, las condicionales contenidas en las Ordenanzas de Construcción, relativas a prohibir las edificaciones de más de tres plantas en esas zonas y de más de dos casas en cada solar.

STADIUM

Sobre la mesa queda el proyecto enviado a la Alcaldía para la construcción de un stadium sportivo en el patio del antiguo Mercado de Tacón.

PLEITO GANADO

El Alcalde da cuenta de que los Tribunales de Justicia han fallado de conformidad con la tesis sustentada por el letrado del Municipio, doctor Acosta Baró, en la demanda establecida por la señorita Rita Margarita Farragut, contra la resolución que la privó de su derecho a cobrar la beca que percibía del Ayuntamiento.

SUBASTAS NO ADJUDICADAS

Fué autorizado el Alcalde para efectuar por la Administración los suministros siguientes, por haberse declarados desiertas las subastas respectivas: efecto de talabartería y maderas.

SERVICIOS SANITARIOS

Conoció el Ayuntamiento la relación que envía el Alcalde de los servicios prestados últimamente por el Departamento de Sanidad Municipal, mostrándose el Cabildo satisfecho de esa labor.

EQUIPO QUIMICO PARA EL MATADERO INDUSTRIAL

De conformidad con recomendación hecha por el Alcalde, el Ayuntamiento acordó conceder un crédito de dos mil pesos para el sostenimiento de un botiquín moderno, para que el Laboratorio que sostiene el Municipio en el Matadero Industrial rinda la eficaz labor de investigación científica que le está encomendada, en prueba de garantía para la salud pública.

BAÑOS DE MAR

Por enterado se dió el Consistorio de la información remitida por el doctor Gómez Arias referente a que fué imposible organizar este año el servicio de baños de mar gratis para los pobres del Término, por haber concurrido sólo a la subasta convocada oportunamente el señor Carneado, pero no cumplió con las condicionales primordiales del pliego de condiciones.

LA PATENTE DE ALCOHOLES EN LAS FARMACIAS

Se dió lectura a un interesante mensaje del doctor Miguel Mariano Gómez en que se trata ampliamente del problema planteado por haber recurrido los industriales en el giro de farmacia, contra la resolución municipal que los obliga a pagar patente anual de alcoholes, como si se tratara de establecimientos dedicados a la venta de bebidas alcohólicas de todas clases.

El Alcalde acompaña a su mensaje un informe del Jefe del Departamento de Impuestos y una opinión del doctor Enrique Hernández Cartaya, ex-Secretario de Hacienda, estando ambos de acuerdo en que no procede el cobro de tal patente a los farmacéuticos, ya que los alcoholes que expenden son medicamentosos, y se ampara la venta en una prescripción facultativa.

El doctor Guillermo Tapia defendió los derechos de los farmacéuticos, proponiendo que en el acto acordara el Ayuntamiento dejar en suspenso la aplicación de esa tarifa a los citados profesionales; pero se acordó enviar todos los datos acerca del particular a la Comisión de Hacienda y Presupuestos para que informe oportunamente.

LA DEFRAUDACION

Enterado se dió el Cabildo de una extensa relación remitida por el Alcalde, contentiva de las cantidades defraudadas en época de la anterior administración municipal, y que dieron motivo a la célebre causa número 401.

El monto total del fraude, según esos datos, asciende a la cantidad de $907.199.67.

FIANZAS

A la Comisión de Hacienda y Presupuestos fué enviado el mensaje del Alcalde, acompañando resolución exigiendo a los colectores auxiliares de la Administración determinada fianza, y poniendo en vigor determinadas reglas para el funcionamiento ordenado del trabajo en las taquillas de recaudación de la Tesorería Municipal.

TUBERCULOSIS PULMONAR

Debido a moción del doctor Carlos Freyle, se acordó autorizar al Ejecutivo Municipal, para que conceda licencia especial a un especialista de los servicios sanitarios municipales, para que pueda trasladarse a Europa a estudiar los adelantos modernos en materia de curación de la tuberculosis pulmonar, sin que este enviado perciba dieta especial alguna ni cantidad para gastos de viajes.

TERMINADO EL REAJUSTE

Firmada por los señores Carlos Frayle, Roberto Tiant, Celedonio García y otros, se dió lectura a una moción por la cual se restituye a los empleados municipales que perciben sueldo de doscientos pesos o más al mes, el diez por ciento que se les suprimió por motivo de reajuste presupuestal.

La moción fué aprobada para que surta sus efectos a partir del próximo presupuesto ordinario.

NOMBRAMIENTO

Fué nombrado el señor Hipólito Cáceres, Jefe de Negociado en la Sección de Actas, en plaza vacante por cesantía del señor Cristóbal Beltrán.

METABOLISMO BASAL Y DE NUTRICION

Con breve defensa hecha por el doctor Tiant, se acordó crear en el Hospital Municipal, a partir del presupuesto venidero, el servicio de "metabolismo basal y de nutrición", fijándose la cantidad de mil pesos para su instalación.

ELEVACION DE CATEGORIA

Se acordó elevar a Jefe de Sección, la categoría de la Jefatura de Negociado de Libramientos, en la Contaduría Municipal.

—Este fué el último acuerdo, pues después de adoptarse varios ediles abandonaron el salón de sesiones, rompiendo el quorum.

ELOGIOS A UN EMPLEADO MUNICIPAL

El señor D. Loynaz, en su carácter de Presidente de la "Compañía Ganadera de la Habana, S. A.", ha elevado un escrito al doctor Miguel Mariano Gómez, Alcalde Municipal, haciendo constar que esa entidad ha visto con agrado, la actuación seria y honrada del Recaudador del Municipio en el Matadero Industrial señor Victoriano Montes.

En la comunicación a que hacemos referencia, agrega el señor Loynaz, lo siguiente: "Esta Compañía, lucha contra una oposición interior en este Matadero demasiado tenaz, a causa de intereses erróneamente creados, pero ha podido ir cortando determinadas irregularidades, siendo ayudada eficazmente en estos empeños por el señor Montes, cooperando de este modo a defender los mutuos intereses, estrechamente unidos, del Matadero Industrial y del Municipio de la Habana".

REGISTRO MINERO

Por el Gobierno Provincial de Matanzas, se remitió ayer un escrito a la Administración de la Habana, relacionado con el título de propiedad de la mina denominada "Pensylvania" y los planos correspondientes a la misma, para que le sean entregados al doctor Alexander W. Kent, residente en esta capital y apoderado legal del señor Alberto N. Landes.

MOLESTAS AL VECINDARIO

Ayer solicitó de la Alcaldía el señor Francisco Darío, que se suspendan los juegos de Base Ball que a menudo se vienen celebrando en los terrenos de "Patria Star", por molestarse con ello al vecindario.

SIN LICENCIA

La Cuarta Estación de Policía, ha hecho saber a la Administración Municipal, que en la calle de Esperanza número 9, se están llevando a cabo obras sin licencia.

—Trasladó ayer a la Alcaldía la Quinta Estación de Policía, copia del acta donde consta la denuncia formulada por el señor Raúl Puente, contra el señor Pedro Roque, a quien mandó a detener por estar ejerciendo de cicerone, sin tener la autorización correspondiente ni tributar al Municipio.

RELACION DE ACUERDOS

El Procurador señor Manuel Rico y Cancio solicita del Alcalde que se le autorice revisar los legajos del Municipio que se encuentran en el Archivo, para recoger datos en relación con acuerdos tomados por el Cabildo en el período comprendido del año 1.860 al año 1.900.

ESCRITURAS EXTRAVIADAS

La Jefatura de la Policía Nacional remitió ayer a la Alcaldía copia de la escritura número 538 de 11 de mayo de 1.918, extendida ante el Notario José Ramírez de Arellano a nombre del señor José Villegas Echazábal, y copia de otra escritura extendida por el Notario Carlos A. Saladrigas, y la que lleva el número 750 de cancelación del año 1919, a nombre del señor Belisario Díaz Izquierdo, las que fueron encontradas por dos menores en los portales del Mercado Unico.

MULTAS

La Jefatura de la Policía Nacional remitió ayer al Registro General de la Alcaldía 161 notificaciones de multas impuestas a oteros tantos infractores de las Ordenanzas Municipales y de la Ley del Cierre, correspondiendo de éstas 87 a la Sección del Tránsito, 16 a la Quinta Estación y el resto a los demás prescintos.

EL PLAN DE ENSANCHE Y EMBELLECIMIENTO DE LA HABANA

Por la Secretaría de Obras Públicas se participó a la Alcaldía, en relación con la solicitud de licencia de obras presentada por la señora Estela Pérez y Triana, para la construcción de una casa en la calle de Santos Suárez, entre Paz y Gómez, solar número 11, manzana 44 del Reparto Santos Suárez, que no debe acederse a conceder dicha licencia a no ser que la propietaria firme un acta comprometiéndose a venderle al Gobierno el terreno que éste necesite por la cantidad que sea fijada, pues esa obra afecta la zona señalada por el Plan de Ensanche, Embellecimiento y Mejoramiento de la ciudad.

PAGO POR HABERES DEJADOS DE PERCIBIR

Han solicitado del Alcalde los señores José Fraginals, Porfirio Batista, Enrique Ortiz Moreno y Abelardo de Malas y Cabrera, que se le incluyan en el próximo presupuesto ordinario las cantidades que se les adeudan por haberes dejados de percibir durante sus cesantías.

CITADO EN COMPARENDO

La Audiencia de la Habana ha solicitado del Alcalde que comparezca el día 6 del próximo mes de febrero ante aquel Tribunal y para declarar como testigo en la causa número 479 del pasado año, radicada por el Juzgado de Instrucción de la Sección Segunda, el Inspector del Departamento Municipal de Gobernación, señor Arístides Partagás.

EDIFICIO DE TRES PLANTAS

Ernesto B. Calvo, solicita se le expida licencia, presentando los planos y memorias necesarios, para construir una casa de tres plantas en la Calzada de Ayesterán esquina a Barnet.

JUBILACION

El Juez de Primera Instancia del Oeste, solicita de la Alcaldía se le envíe el expediente personal de empleado señor Jacinto Chaple Valdés, para sustanciar el recurso de jubilación que ha promovido.

Por el Juez de Primera Instancia del Centro se devuelve a la Alcaldía el expediente personal del señor Liberato Díaz, profesor de la Banda Municipal de Música, que ha sido jubilado en ese cargo.

INSCRIPCION DE VEHICULOS

Se inscribieron en el Negociado de Transportes y Locomoción del Municipio 39 vehículos de diversas clases que produjeron una recaudación de $288.00.

LA VENTA DE LOS PASES DE CARNAVAL

Ha comenzado ya en la Tesorería de la Administración Municipal la venta de los pases para poder circular libremente por el centro de los paseos de carnaval, y la primer solicitud a este objeto ha sido hecha por el doctor Ernesto Sarrá.

Continúa en la página VEINTITRES

REGRESARON ANOCHE A ESTA CAPITAL, EL ADMINISTRADOR Y EL ALTO PERSONAL DE LOS FERROCARRILES UNIDOS

El Vicepresidente de la República, el Alcalde de Carlos Rojas y otros políticos.—El Supervisor de Sanidad de la provincia El Subdirector de la Renta.

TRENES DEL DIA

Regresaron anoche a esta capital, después de un recorrido por las líneas de la División Cuban Central de los Ferrocarriles Unidos, el señor Donald Mac Rae, Administrador General de dicha Empresa; el Administrador General Auxiliar, ingeniero F. Gerald Svetch; el Jefe de Tráfico, señor Gordon J. Humbert; el Ingeniero Jefe, señor William J. Stickney; el Ingeniero Jefe Mecánico, señor Thomas E. Keyworth, y el señor James E. Marr, Secretario del Administrador General.

Utilizaron los coches salones "Yosemite" y 500, que fueron agregados en Colón al tren regular de viajeros que parte de dicho lugar a las dos de la tarde para Güines. En Güines tomaron uno de los trenes eléctricos que hacen el servicio de viajeros entre la Terminal y aquella localidad.

EL VICEPRESIDENTE DE LA REPUBLICA

En el tren de la mañana, regresó ayer de Cárdenas, el señor Carlos de la Rosa, Vicepresidente de la República y Jefe de los Liberales de Matanzas.

EL ALCALDE DE CARLOS ROJAS

También llegó ayer a esta capital, el señor Filiberto Carbó, Alcalde Municipal de Carlos Rojas, acompañado del doctor Juan Pereira Molina.

OTROS POLITICOS

Salió ayer para Santiago de Cuba, el senador Alfonso Duque de Heredia, que fué despedido en la Terminal por un grupo de amigos, entre ellos, el señor Rubén Salazar.

Salió para Campo Florido, de donde regresó por la tarde, el Representante Amado Finalés.

Llegó de Guantánamo, el señor Ismael Arias.

EL SUBDIRECTOR DE LA RENTA

En el tren de la tarde salió ayer para Manzanillo, acompañado de sus familiares, el señor Sebastián Plasas, Subdirector de la Renta.

EL SUPERVISOR DE SANIDAD DE LA PROVINCIA

Ayer tarde, regresaron de Jaruco, donde se trasladaron en el tren de la mañana para atender a asuntos del servicio, el doctor José Valladares, Supervisor Provincial de Sanidad de la Habana y el secretario de la Supervisión, señor Constantino Otero y Martínez.

TREN A CAMAGUEY

En este tren salieron ayer: El hacendado don Pedro Arenal, que se dirigió al Central "Progreso". A Taguasco: el doctor Framil y su esposa. A Sagua la Grande: Luis Quesada; Enrique Pérez; el coronel Rowotham. A Santa Clara: la señora Concepción Arango. A Jovellanos: Martín Pascual. A Cárdenas: F. García. A Matanzas: Carlos Alonso, Ignacio Molina; Fernando J. Cancio, Administrador de la sucursal del "National City" en aquella ciudad.

EL HACENDADO ALVARO SANCHEZ BATISTA

Llegó ayer del Central "Senado", el hacendado Alvaro Sánchez Batista, acompañado del ingeniero Montoulieu.

EL SR. JOSE MARIA BOLIVAR

En el tren "Expreso Limitado" llegó ayer a esta capital, el señor José María Bolívar, hacendado de Oriente, que fué recibido en la estación, por el doctor Gonzalo Aróstegui del Castillo, su hija Nena y otros familiares y amigos.

FERROVIARIOS QUE REGRESAN

En el tren de la tarde regresaron ayer a esta capital, el maquinista Francisco Alfonso y los conductores Martín Castañeda y José M. Hernández, después de prestar declaración en un juicio ante el Juzgado Municipal de Limonar.

EL EXPRESO LIMITADO DE SANTIAGO DE CUBA

En este tren llegaron ayer: El señor René Collazo, procedente de Camagüey. De Santa Clara: el comandante Luis Pérez Arocha, Jefe del Tercio Táctico de Las Villas; el teniente Santiago del Río y Ruiz, también del Ejército Nacional. De Cruces: Manuel Areces Saavedra; Domingo Ramos y sus familiares. También de Santa Clara: M. L. Mocayo, y sus familiares. De Holguín el doctor Vera Verdura y la señorita María Eladia Zayas. También de Camagüey: Angel Herrera Ramos y su hija, que fueron recibidos en la Terminal por familiares y amigos, entre ellos el señor Eduardo Chibás, Presidente del Club Rotario de la Habana.

TREN A SANTIAGO DE CUBA

En este tren salieron ayer tarde: La señora Mercedes Tolosa viuda de García Mendoza, que se dirigió a Santa Clara. A Jovellanos: la señora de Aróstegui. A Bayamo: el doctor Manuel Camps Reyes. A Camagüey, el doctor Manuel B. Comas que fué despedido en la Terminal por familiares y amigos. A Manzanillo: el doctor Ciro León y sus familiares. A Cascajal: el doctor Francisco de la Cruz y su hijo.

TREN DE SANTIAGO DE CUBA

En este tren llegaron ayer tarde: El Conde de Rodas, procedente de Coliseo; de Matanzas: Ignacio Montalvo. De Santa Clara, Rafael Martínez. De Sagua la Grande: Federico Izquierdo. De Cienfuegos: Genaro Castellanos.

UN PROFESIONAL MEDICO CUBANO CONDECORADO CON MEDALLA DE ORO DE LA CRUZ ROJA ESPAÑOLA

Se le concedió esa distinción por los valiosos servicios prestados a los españoles durante el ciclón del año 1926. Amplio cambio de impresiones respecto al retiro militar

Día de poco movimento fué el de ayer en la Casa Presidencial. El Jefe del Estado permaneció durante la mañana en su despacho del tercer piso, recibiendo solamente a los Secretarios del Despacho, al Jefe del Ejército, General Alberto Herrera, y al señor Ricardo Herrera, de la Secretaría de la Presidencia, con los que resolvió distintos expedientes relacionados con la administración.

A las doce del día abandonó Palacio el señor Presidente, dirigiéndose a su finca de recreo "Nenita", de Santiago de las Vegas, donde permaneció el resto de la tarde, regresando en las primeras horas de la noche, para atender a los invitados al banquete que ofreciera al Cuerpo Diplomático acreditado en Cuba, acto del que informamos en lugar preferente del DIARIO.

UN PROFESIONAL CUBANO PREMIADO POR EL GOBIERNO ESPAÑOL

El Gobierno de España, deseando premiar la meritísima labor de un profesional cubano, el doctor Manuel H. Sordo, que actuó con verdadero interés en el auxilio inmediato a los súbditos españoles que cuando el huracán que azotó a la Habana en el año 1926 se quedaron desamparados, acaba de conceder una especial distinción a dicho compatriota, cuyos servicios en el Ejército han merecido en todos los momentos elogios de sus superiores.

Consiste dicha distinción en una Medalla de Oro, apreciadísima condecoración de la Cruz Roja Española.

UNA REUNION DE MIEMBROS DEL EJERCITO Y SECRETARIOS DEL DESPACHO

En los bajos de Palacio celebraron una reunión en la mañana de ayer los Secretarios de Hacienda y Guerra y Marina, doctores Gutiérrez de Celis e Iturralde, los Jefes de Estado Mayor del Ejército y de la Marina, General Herrera y Coronel Fernández Quevedo, respectivamente, el Coronel Julio Sanguily y el Capitán Maza y Arredondo, Pagador de la Comisión de Retiro del Ejército.

En dicha reunión se cambiaron impresiones y se acordó que por el Pagador se proceda al cobro de los intereses ya vencidos de los Bonos del Estado adquiridos con los fondos de Retiro del Ejército, intereses que ascienden a siete mil pesos.

Se trató además sobre el ingreso de la dicha cantidad en la Tesorería General.

EN LA ANTESALA

En la antesala y pasillos de Palacio aguardaban ayer con el propósito de entrevistarse con el Jefe del Estado, el Vicepresidente de la República, don Carlos de la Rosa, el Gobernador de Matanzas, doctor Juan Gronlier; los Alcaldes de Guanabacoa y San José de los Ramos; los Congresistas señores Guas, Sardiñas, Albarrán, el doctor Francisco Martínez; el Jefe del Despacho de la Cámara de Representantes, señor Morales; el Representante por Las Villas, señor Elio Alvarez, que se proponía tratar asuntos azucareros, exclusivamente; el ex-Gobernador de Matanzas, Víctor de Armas; el doctor Carrera Justiz; Justo Carrillo, el doctor Frank Carrillo y los líders reformistas señores Antonio Pardo Suárez, Gonzalo Amador de los Ríos, José Ramón Egues y Manuel González Jiménez.

NUEVO JUEZ MUNICIPAL DE SAN LUIS

Por decreto presidencial, a propuesta del Secretario de Justicia, ha sido nombrado Juez Municipal de San Luis, provincia de Pinar del Río, el doctor Arturo Martín Lemi, funcionario de la Carrera Judicial excedente de décima categoría.

EL HOMENAJE AL PRESIDENTE Y A LA COMISION TECNICA ARANCELARIA

El señor José María Coto, acaudalado comerciante de esta capital que preside la Comisión Organizadora del Homenaje al señor Presidente de la República y a los miembros de la Comisión Técnico Arancelaria que se organizara con motivo de haberse puesto en vigor los nuevos aranceles de Aduana, solicitó audiencia en el día de ayer del señor Presidente de la República, para hacerle entrega de las seis medallas simbólicas de cada una de las provincias y una tarja de oro y un escudo de brillantes representando la Industria, el Comercio y el Trabajo.

M.E.C.D. 2016

POLITICA Y POLITICOS

El Partido Popular Cubano Acordó Llevar Candidatura Para el Próximo Plebiscito, en Todas Las Provincias

EL PRESIDENTE DE LA REPUBLICA FELICITA AL DIRECTORIO MUNICIPAL DE LA HABANA PRO-REFORMA CONSTITUCIONAL POR SU ENTUSIASTA CAMPAÑA A FAVOR DE LA REFORMA QUE PATROCINA

Otros interesantes acuerdos del Ejecutivo Nacional de ese Partido.—No tendrán quorum hoy los Populares camagüeyanos.—La sesión de ayer de la Junta Central Electoral.—La reclamación Collazo contra el Ejecutivo Provincial Conservador de Camagüey. El Partido Nacional Sufragista de Cuba, miembro de la "Alianza Internacional de Mujeres Sufragistas", unida a la Liga de las Naciones.—Otras notas políticas.

El Partido Popular Cubano en sesión de su Comité Ejecutivo Nacional, celebrada en el local del Círculo situado en Neptuno número 174, de esta capital, presidiendo el doctor Cuéllar del Río y actuando de secretarios los señores Juan D. Byrne y Eligio Madan, y con asistencia de los señores senador Agustín Cruz, representantes Carmelo Urquiaga, Francisco Campos Prieto, doctor Gabriel Ariza, José R. Cruells y Antonio de Laguardia, y de los señores Adalberto Masvidal, Juan Felipe Cruz, también Representante a la Cámara; Eligio Estrada, Nemesio del Busto, Benito Lagueruela, José Bueno Carmenate, doctor Ibrahim Urquiaga, Antonio Rojas Oria y Ricardo Campanería, tomó los acuerdos siguientes:

1o.—Que el Partido Popular lleve candidatura para cargos de Delegados a la Convención Constituyente en todas las provincias de la República.

2o.—Comunicar este acuerdo a los Presidentes de las Asambleas Provinciales, para que citen los Ejecutivos que presiden y hagan la postulación de personas para ocupar esos cargos.

2o.—Designar una Comisión compuesta por el doctor Cuéllar, el senador Agustín Cruz y los Representantes Laguardia y Urquiaga, para que visiten al Honorable señor Presidente de la República y le den cuenta de los acuerdos tomados, acordando con él los medios de llevar adelante la campaña Pro-Reforma Constitucional.

3o.—Designar una Comisión compuesta por los miembros del Ejecutivo Nacional Benito Lagueruela y Juan D. Byrne, para que actúen en la organización política de la provincia de Camagüey, con plenos poderes para resolver todos los asuntos que a dicha Provincia se refieren.

El Ejecutivo Nacional Popular tomó ese acuerdo, ante las declaraciones que hiciera el Dr. Carlos Bustamante, Vicepresidente del Comité Ejecutivo Provincial de Camagüey, en relación con las últimas elecciones celebradas en aquella región y que dieron motivo a la nulidad de las elecciones en los Términos de Ciego de Avila y Morón.

NO TENDRA QUORUM HOY LA PROVINCIAL POPULAR DE CAMAGUEY

En el Círculo de Neptuno número 174, altos, donde se reunió ayer el Ejecutivo Nacional del Partido Popular Cubano, recogimos la impresión de que la sesión anunciada para hoy por los Populares de Camagüey para hacer las nominaciones de candidatos a Delegados a la Convención Constituyente, no habrá de celebrarse por falta de quórum, pues se citará nuevamente para el día 5 del entrante mes de Febrero, con el propósito de que estén presentes en ese acto los comisionados señores Lagueruela y Byrne, que ayer designaron el Ejecutivo Nacional del Partido.

CARTA DEL GENERAL MACHADO AL PRESIDENTE DEL DIRECTORIO MUNICIPAL PRO-REFORMA CONSTITUCIONAL

Habiéndole dado cuenta al Honorable señor Presidente de la República, de los trabajos efectuados por el Directorio Municipal Pro-Reforma Constitucional de La Habana, este organismo ha recibido del Primer Magistrado de la Nación la siguiente comunicación:

Sr. José Izquierdo Juliá.
Presidente del Directorio Municipal de La Habana Pro-Reforma Constitucional.
Galiano No. 66, altos.

Señor:

El Honorable señor Presidente de la República ha recibido su atento escrito de fecha 10 del actual, relacionado con la propaganda en favor de la Reforma Constitucional, y me da el encargo—que tengo el gusto de cumplir por este medio—de enviar a usted y a cuantos cooperan con dicho fin en este término, su más efusiva felicitación por su activa campaña en pro de la Reforma que patrocina.

De usted muy atentamente,
Ricardo Herrera,
Jefe del Despacho. E. C.

EL PARTIDO NACIONAL SUFRAGISTA

Deseando tener organizados todos los comités de La Habana, para el primero de Marzo, que se dará principio en ellos a las conferencias educacionales y moralizadoras, aviso a las afiliadas que deseen tomar parte en esta reorganización, pasen cualquier día, de 5 a 6 de la tarde, por San Ignacio número 50, esquina a Lamparilla. Las que deseen afiliarse pueden también asistir a esas horas.

Esta es la hora de unirnos para vencer; por eso ruego a todas las que tengan deseos de conseguir el sufragio, entren en esta reorganización; advirtiendo que de los comités de barrio de la República, ha de salir la que sea electa en las nuevas elecciones, para Presidenta del Partido.

¡Maestras, oficinistas, profesionales, obreras! vengan a ayudarnos en nuestra campaña, para obtener nuestros derechos y para lograr que éstos sean para bien de la Patria.

¿Y ustedes mujeres de buena posición, que no necesitais de la política para nada? ¿Creéis que sois patriotas y que amais mucho a Cuba, cuando la tratais con tanta indiferencia?

Se dice constantemente que los hombres de mérito son los que están obligados a hacer política por el bien de la Patria y yo os digo: ¡mujeres intelectuales, mujeres de buena posición, ustedes son las más obligadas a luchar para que la concesión del sufragio femenino marque en la historia de Cuba, una era de moralidad y justicia, que pruebe al mundo entero que las mujeres cubanas estábamos capacitadas para los derechos políticos. — **Amalia E. Mallén de Ostolaza,** Presidenta del Partido Nacional Sufragista.

LA SESION DE AYER DE LA JUNTA CENTRAL ELECTORAL

Reunidos previa citación en los altos de Aguiar número setenta y cuatro los miembros de la Junta Central Electoral: Presidente, Marco Aurelio Cervantes; Miembros ex-oficio, Ricardo R. Duval y Oscar García Montes; Miembros Políticos, Enrique Roig, Juan D. Byrne y Mario Díaz Cruz, y con asistencia del Secretario, declarada abierta la sesión pública extraordinaria se procedió a celebrar la subasta anunciada para este día de urnas rojas y taquillas, levantándose el acta que la Junta mandó agregar al expediente.

RECLAMANDO PAGO DE HABERES

Se dió cuenta con la comunicación fecha 3 del actual de la Junta Municipal de Placetas, remitiendo certificaciones de los acuerdos tomados con motivo del escrito del Conserje Juan Eugenio Varona reclamando el pago de sus haberes correspondientes al mes de Octubre del año próximo pasado, para que esta Junta Central resuelva lo procedente. Se acordó contestarle que el señor Presidente de esa Junta Municipal practique una investigación incluyendo la declaración de los testigos aludidos por el Conserje en su instancia; que con el resultado de la misma y lo comunicado por orden del Presidente de esta Junta Central en 20 de Octubre último, acuerdo de esa Municipal lo que estimare procedente.

INTERESANTE CONSULTA HACE LA MUNICIPAL DE QUEMADOS DE GUINES

Se dió cuenta con la comunicación del Presidente de la Junta Municipal de Quemado de Güines, consultando "si es de apreciarse para las próximas elecciones el cumplimiento de los párrafos primero, el artículo 81 y 82 del Código Electoral, aplicándose la regla segunda y tercera de la Instrucción General Serie "A" número ciento trece de este organismo superior, esto es, reducir a la cuarta parte los términos; y si se debe cumplir también, aplicándose las mencionadas reglas de la citada Instrucción, a lo dispuesto por los artículos noventa y dos, noventa y tres (en su primer y tercer párrafos), noventa y cuatro, noventa y siete, ciento cuatro (en su primer párrafo) y ciento cinco (en sus párrafos quinto y sexto)". La Junta acordó contestarle, que la regla segunda, y su concordante la tercera, de la Instrucción Serie "A" número ciento trece, como claramente expresa aquélla se refiere a los términos aplicables a las elecciones de Delegados a la Convención Constituyente no comprendidos en la regla primera de dicha Instrucción; y los preceptos mencionados no son aplicables porque acordado por esta Junta en cumplimiento de lo prevenido en la disposición general segunda de la Ley de 21 de Junio último, que las elecciones próximas se efectúen con el Registro Permanente que sirvió en las anteriores elecciones, resulta contrario a ese fin el procedimiento que contiene el Código, en los artículos objeto de la consulta, para llevar al Registro Permanente el provisional; operación que sólo tiene lugar para formar el futuro Registro Permanente. Todo lo cual no se opone a que cuando deban celebrarse elecciones ya generales, bien parciales, se cumplan las disposiciones referidas, y en todo caso el contenido de los artículos ochenta y uno y ochenta y dos del Código, que según ha declarado reiteradamente esta Junta no han sido suspensos, ni derogados, pero las inclusiones y exclusiones que se consignen las subsecciones correspondientes no deben llevarse ahora al Registro Permanente, sino en la oportunidad que determina el artículo ciento cinco del Código Electoral y circúlese este acuerdo.

NO SE RESUELVEN CONSULTAS A PARTICULARES

A consulta de Enrique Gómez Rojas, vecino de Santa Catalina y Buenaventura, en la Víbora, sobre si un funcionario auxiliar del Poder Ejecutivo cuyo cargo es retribuído por el Estado puede ejercer el mandato popular en una Asamblea Constituyente sin renunciar al referido cargo auxiliar del Ejecutivo. La Junta acordó contestarle que esta Central reiteradamente ha declarado no resolver consultas a particulares, tanto más cuanto que la consulta que se formula puede ser objeto de recurso.

NOMBRAMIENTOS DE PERSONAL

Se acordó aprobar los siguientes nombramientos de empleados temporeros para cubrir vacantes: Eladio Corrales Ruiz para escribiente de la Municipal de Remedios, en sustitución de José A. Herrera; Urbano Casso Leiva para escribiente de la Municipal de Campechuela, en lugar de Diego Caso Leiva; José Méndez Díaz y Luis Pérez Salas, para escribientes de la Municipal de Marianao, en lugar de Pedro Lozano y Florencia Pérez Salas; Clarisa Aranguren, para escribiente de la Municipal de Encrucijada, en sustitución de Sara Castellanos; Tomás Herrera para Conserje-Ordenanza de la Municipal de Melena del Sur por fallecimiento del que desempeñaba esa plaza; Luis Peña Pérez para Ordenanza de la Municipal de Puerto Padre, con el haber de cincuenta pesos mensuales.

A comunicación de la Municipal de Yateras, solicitando la aprobación de tres escribientes más, acordó la Junta contestarle, que habiéndose ya aprobado el personal que oportunamente propuso dicha Municipal, no ha lugar a aprobar los designados con posterioridad.

Se acordó adjudicar el servicio de urnas rojas y taquillas a la casa La Mercantil, según resulta del acta que se unirá a su expediente.

LA RECLAMACION COLLAZO

Con lo que se dió por terminada la sesión, acordando la Junta reunirse el día de hoy a la una de la tarde para celebrar la vista señalada para este día y despachar los demás asuntos para cuya sesión quedaron citados los miembros presentes.

Trátase de la Vista de la reclamación que hiciera al más alto organismo electoral, el Senador Rosendo Collazo, contra acuerdos del Comité Ejecutivo Provincial Conservador de Camagüey. Lleva la representación del doctor Justo Lamar Roura, Presidente de ese Comité, el eminente doctor Pedro Cué, y la del Senador camagüeyano, el ilustre doctor Pedro Herrera Sotolongo.

LA CAMPAÑA PRO REFORMA EN LA PROVINCIA

En la oficina del Directorio Provincial Pro Reforma que está instalada en el Palacio de Balboa se recibieron en el día de ayer informes de los nombramientos de miembros políticos y fechas en que se reunirán los Ejecutivos municipales, en el siguiente orden:

SAN JOSE DE LAS LAJAS:

Tiene citado al presidente del Partido Liberal para el día 30 del corriente.

REGLA:

Según nos informó personalmente el alcalde de Regla, tiene citado el Ejecutivo Liberal para el día de hoy, a las ocho de la noche. Al señor Boch lo acompañaba una comisión de concejales del mencionado término, Julio Alvarez Serpa, Luis Boch, José Faria Santana, Julio Quintero, Cristóbal Espildora y Manuel Serrano, y el presidente del Partido Liberal, señor Antonio Méndez, y el del Partido Unión Local, señor Miguel Pérez, los que trataron con el secretario señor Figueredo, del presidente del Partido Conservador, señor Enrique Pérez, que en el primer momento no quiso integrar el directorio, pero ahora reclama el puesto que le pertenece que es el de segundo vicepresidente, no es posible que los que estén ocupando sus cargos en el Directorio se les despoje para dárselos a los que en el primer momento no quisieron integrarlo. El Directorio Municipal de Regla que es uno de los que está bien constituído, lo integran dos concejales conservadores que son los que salieron en las pasadas elecciones electos, los del Partido Unión Local que preside el señor Miguel Pérez y que tiene su representación en el Directorio y los liberales, faltaba solamente el conservador y ya el Directorio Provincial tomó el acuerdo que le de que se le de posesión, por el Directorio, del cargo de segundo vice presidente.

AGUACATE:

El señor Severiano Pulido, jefe de la Reforma Constitucional en el término de Aguacate, nos informa que el Ejecutivo Municipal de Aguacate se reunirá el día 29 del corriente para nombrar los miembros políticos.

CAIMITO:

El señor Miguel Antonio Cabañas, informa que los liberales se reunirán el sábado 28 del corriente en el Ayuntmaiento para nombrar los miembros políticos.

BATABANO:

El presidente del Partido Conservador de Batabanó, comunica que nominará los miembros políticos que representarán a este partido en los colegios electorales el día 31 del corriente.

Ya lo han hecho los liberales y los populares.

EN S. DE LAS VEGAS:

El Partido Conservador y el Partido Popular tienen citados para el domingo 29 del corriente para la nominación de los miembros políticos, representantes de estos partidos en los colegios electorales para las elecciones plebiscitarias.

MUCHOS POLITICOS EN LOS PASILLOS DEL PALACIO

Ayer mañana los pasillos palatinos volvieron nuevamente a ser invadidos por gran número de políticos de esta capital y del interior, para conocer detalles de las próximas designaciones de delegados a la Constituyentes y otros particulares relativos a las elecciones para la aprobación de la Reforma Constitucional.

TOMO POSESION LA NUEVA DIRECTIVA DE LA "AGRUPACION MACHADISTA"

En el barrio de Redención, Pogolotti, y en la noche de ayer, se efectuó la toma de posesión de la nueva Directiva de la Asociación "Escolta del general Gerardo Machado y Morales", que defenderá la reforma constitucional y la prórroga de poderes en el Municipio de Marianao.

Forman la Directiva los señores siguientes: Presidente Efectivo: señor Fernando Navarrete. Vicepresidentes: señores Leoncio Estensa, Francisco Pineda y José Pino. Secretario: señor Rafael Cabrera. Vicesecretario: señor Pedro Cepero. Director: señor Ricardo Gómez. Tesorero: señor Evangelino Martínez Villarreal. Vicetesorero: señor Andrés Gómez. Vocales: señor Nicolás Sabino Villena; Francisco Aldama; José Elías Hernández; José Cárdenas; Diego Quintana; Ramón Menéndez; Gregorio Gómez; Belén Garcíad Lorenzo Machado; Angel Hurtado; Julián González; Hilario Morales; Federico Alfonso.

CONJUNCION NACIONAL MARIANISTA

Establecido ya el Círculo de la "Conjunción Nacional Marianista" y siendo necesario proceder a la inauguración del mismo con toda brevedad, tengo el gusto de citar por orden del señor Presidente a todos los miembros que integran la Junta Directiva a la reunión que tendrá efecto hoy viernes 27 del actual, a las ocho de la noche en el domicilio social, Prado número 31 (altos).

Encareciendo la más puntual asistencia dada la importancia de los particulares a tratar en la citada reunión, queda muy atentamente, **Alberto Valdés Bonachea,** Secretario de Correspondencia.

CONVOCATORIA GENERAL PARTIDO POPULAR CUBANO

Por este medio citamos a los elementos activos del Partido Popular Cubano, para la reunión que hemos de efectuar el día 27 del corriente mes a las ocho de la noche, en el Círculo del mismo, sito en Neptuno número 174, altos, con el fin de cambiar impresiones y llevar la misma por medio de una Comisión Gestora al Comité Ejecutivo de la Provincial de nuestro Partido, para que se sirva nominar a las figuras ilustres y prestigiosas de la República, integradas en las personalidades del doctor Alfredo Zayas y Alfonso, exPresidente de la República, y demócrata por excelencia, al distinguido hombre público y patriota intachable, señor Juan Gualberto Gómez, y el no menos entre los mismos, al señor Benito Lagueruela y Rubio, para miembros de la Convención Constituyente, lo mismo que al doctor Carlos Portela y otros elementos que serán señalados de acuerdo con los intereses nacionales de nuestro Partido.

(F.) **Félix Barada, Ricardo Dávila, Juan M. Cartaya, José Toscano, Gumersindo Pérez (padre), Enrique Figueroa, Manuel Lluganiza, Manuel Lastra, Agustín Izquierdo, Alberto Salazar, Adolfo de la Hoz, José Ills.**

Nota: Quedan invitados los miembros que integraron la Asamblea General del Partido el 14 de Septiembre del pasado año, entre ellos el señor José Claro Bejarano, doctor Oscar G. Edreira, Miguel de Miguel, señor José E. Muñiz, señor Paulino Zulueta, Manuel Linares, Armando Sánchez y otros.

LOS LIBERALES DE ARTEMISA Y EL CORONEL RAMON HERNANDEZ

ARTEMISA, Enero 26.—DIARIO, Habana.—El domingo 29 se reunirá el Ejecutivo Municipal Liberal para solicitar de la Asamblea Provincial del Partido, postule candidato a Delegado a la Convención Constituyente al coronel Ramón Hernández, popular Alcalde de Artemisa, por quererlo así los liberales todos de dicho Término.—**Corresponsal.**

EL HOMENAJE EN MAXIMO GOMEZ AL SECRETARIO DE GOBERNACION Y AL VICEPRESIDENTE DE LA REPUBLICA

El día 5 del próximo mes de Febrero, asistirá el Comandante Zayas Bazán, en unión del Vicepresidente de la República, a las fiestas políticas que en honor de ambos han organizado los elementos políticos de los tres partidos en el pueblo de Máximo Gómez, Provincia de Matanzas.

Esta fiesta tiene carácter político, propiciando el éxito del plebiscito para la Reforma Constitucional de que los dos funcionarios son partidarios y defensores.

ALMUERZO HOMENAJE AL COMANDANTE ZAYAS BAZAN Y AL ALCALDE DE GUINES

Ayer se celebró en la pintoresca villa de Güines el almuerzo homenaje que los vecinos de esa localidad, sin distinción de matices políticos, le ofrecieran al Comandante Rogerio Zayas Bazán, Secretario de Gobernación y al Alcalde de Güines, señor José Díaz Valdivia, por sus gestiones en favor del edificio que se ha construído allí con destino a una fábrica de tabacos.

En el almuerzo, que se celebró en el propio edificio construído bajo la dirección de la Comisión de Subsistencias que preside el Comandante Zayas Bazán, tomaron parte todas las clases sociales y muy particularmente las asociaciones obreras que expresaron, con intensas manifestaciones de entusiasmo, su gratitud al Gobierno y a los homenajeados, por haber dotado a la Villa del Mayabeque de una casa en la que cientos de padres de familias tienen asegurado su bienestar.

CONFERENCIA POLITICA

El doctor Celso Cuéllar del Río, conferenció en la mañana de ayer con el Jefe del Estado, para informarle de la reunión que celebrarán por la noche en Neptuno 177 los miembros del Comité Ejecutivo del Partido Popular, para tratar de la designación de los delegados a la Constituyente. Igualmente conferenció con el señor Presidente el representante señor Alliegro, que embarcó anoche para Oriente, a fin de asistir el día 29 a la reunión que celebra la Convención Provincial Liberal, para la designación de los delegados a la Constituyente.

SE CONSTITUYE BRILLANTEMENTE EL DIRECTORIO PRIMARIO DEL BARRIO DE VILLANUEVA

Un magnífico exponente fué dado anoche en la constitución del barrio de Villanueva, en la calle casa Velazquez, 32, entre Cruz del Padre e Infanta, acto éste que tuvo grandes caracteres debido al entusiasmo que en él reinaba, y al cual asistió una concurrencia en la totalidad miembros de los partidos políticos de esa demarcación.

Por el Directorio Municipal asistió su Presidente el señor José Izquierdo Juliá, el señor José Ramón Egues, Vice-Secretario de Actas, Eligio Madan, Gabriel Casanovas y Pablo Herrera.

LA COMISION DE PROPAGANDA Y JRENSA

Por la primera asistió su Presidente el señor Antonio Pardo Suárez, el Secretario Manuel González Jiménez, y los miembros señores Gonzalo Amador de los Ríos, Manuel Rivas, Ernesto Molto, Gustavo Carrión, Hernán Victoreró, René Carlés, Manuel Cuadra, Manuel Rivero, Manuel de Artecona, Justo Michelena, Juan Agrelo Albela, Juan Mora, Francisco Polo, Ezequiel Zarracent, doctor Juan Bautista Núñez Pérez, doctor Manuel Fernández Guevara, Armando Fernández Silva, doctor Angel Izquierdo, José Polanco Pantaleón, Marco Antonio Dolz, Desiderio de Cárdenas, José R. Vidal, Florencio Zárate y Pablo Herrera. Y por la Comisión de Prensa el señor Ludovico Soto, Arturo Frías.

EL DIRECTORIO PRIMARIO

Después de electa la Directiva el Presidente de la Comisión de Propaganda actuando de Secretario el señor Manuel González Jiménez procedieron a darle posesión a la mesa electa que quedó integrada por los siguientes señores: Presidente, doctor Arturo Peñaranda, en representación del Partido Liberal; Guillermo Morín, Secretario, en representación del partido conservador y vocales los siguientes señores: Gumersindo Pérez, Porfirio Batista, Ramón Costa, Elías Martínez, Juan Pedrera, Flores Reina, Juan Archarandio, Manuel Peñaranda, Ramón Martínez, Rolando Díaz, José Pérez, Mariano Castillo, Policarpo Molina, Oscar Archarandio, Manuel Bermejo Ramón Montalvo, Arturo Fernández, Rosendo Pérez, César Delfín, Pedro Villa, Carlos Flores, Clemente Orihuela, Gregorio López, Adolfo Rodríguez, Juan Dura, Jorge Batista, Ricardo Batista, Pastor Molina, Domingo Orihuela, Pablo Molina, Epifanio Morin, Luis Díaz, Rogelio López, Juan Medina, Arturo Alfaro, Julio Villa, José Santa Cruz y José Valdés Cabrera.

LA TRIBUNA REFORMISTA EN EL BARRIO DE VILLANUEVA

Hicieron uso de la palabra los señores Antonio Pardo Suárez, doctor Arturo Peñaranda, doctor Gustavo Carrión, Pablo Ordoñez, Ezequiel Zarracent, Pastor Arbaeain, Manuel González Jiménez, doctor Gabriel García Galán, Armando Fernández Silva, José Ramón Egues, haciendo un brillante resumen el señor Ludovico Soto.

Todos los oradores fueron extensamente aplaudidos, por sus brillantes y conceptuosas piezas oratorias.

ANOCHE QUEDO CONSTITUIDO EL DIRECTORIO PRIMARIO DEL BARRIO DEL PILAR

Anoche en la calle casa Estévez número 66, quedó constituido el Directori oPrimario del barrio del Pilar, asistiendo un grupo numerosísimo de electores del mismo, compenetrados en la magna obra del General Machado y en los enormes trabajos que viene realizando el Directorio Municipal Reformista en pro de la Ley que reforme nuestra Carta Fundamental.

Una vez electa la mesa del Directorio Primario del barrio del Pilar, el señor Pardo Suárez, en su carácter de Presidente de la Comisión de Propaganda, asistido de su Secretario, el señor Manuel González Jiménez, procedieron a darle posesión a la mesa que integra la directiva, resultando ser la siguiente:

Presidente: Andrés Avelino Orta, por el Partido Conservador; Secretario: señor Manuel Barreras, por el Partido Liberal, y Presidente a sustituir, señor Vicente Martínez León, del Partido Reformista, y vocales los siguientes señores: Domingo Ortas; Jesús Serrano; Avelino Ortas; Pedro López Pérez; Domingo Orta; Rosendo Renduell; José López; Arturo Torres; Julio C. Ortas; Andrés Orta; Joaquín García; Julio C. Orta; Ricardo León; José Prieto; Francisco Quiñones; Francisco González; Joaquín Fuente; Arturo Escobar, José López; José Miguel Ramírez; Pedro Lemeret; Alberto Núñez; Elías Gracia; Francisco Justiniano; Miguel Valdés; Edmundo García; Bonifacio Rosales; Carlos Ramos; Fernando Montezu; Joaquín Valdés; Manuel Nuza; Rafael Aedo; Agustín Hernández; Adolfo Cardin; Teodoro Cano; Manuel Vallina; Enrique Flores; Ernesto Cruz; Víctor Guzmán; José Domínguez; Octavio Lamet; Leoncio García; Francisco Flores; Rafael Córdova; Juan Torres; Vicente Cintas; Santiago Fernández; Manuel Martínez; Gerardo Fernández; Francisco Vallesteros; Jesús Escardel; Manuel López; José Hernández y Antonio Suárez.

ORADORES QUE USARON DE LA PALABRA

Entre los que anotamos podemos citar a los siguientes: Antonio Pardo Suárez; José Ramón Egües; Polanco Pantaleón; Avelino Ortas; Ludovico Soto; Desiderio de Cárdenas; Pablo Ordóñez; doctor Arturo Frías; doctor Lara Mena; Guillermo Laguardia; Gabriel García Galán; Pastor Albear; Ezequiel Zarracent; Manuel González Jiménez; Juan Bautista Núñez Pérez; Gustavo Carrión; haciendo un magistral resumen, gallarda pieza oratoria de sus altísimas facultades tribunicias, con eminentes conceptos y verbosidad, el ex-Senador de la República, doctor Manuel Fernández Guevara.

DIRECTORIO MUNICIPAL DE LA HABANA PRO REFORMA CONSTITUCIONAL

COMISION DE PROPAGANDA
BARRIO DE DRAGONES
Convocatoria

Por este medio citamos a todos los liberales, conservadores, populares, reformistas, republicanos y democráticos residentes en el Barrio de Dragones, como asimismo a los inafiliados a partido alguno que estén conformes con la reforma constitucional, para que concurran el próximo viernes 27 del actual, a las nueve de la noche, a la casa sita en la calle de Zanja número 67, letra E, entre Gervasio y Cerrada de Paseo, a fin de constituir el Directorio Primario del Barrio, en consonancia con los acuerdos adoptados por el Directorio Municipal, a sus efectos.

Dada la trascendencia del acto a realizar, se encarece la más puntual asistencia al mismo.

Habana, enero 23 de 1928.

Por el Directorio Municipal: Dr. Viriato Gutiérrez; José Izquierdo Juliá; Miguel Angel Cisneros; Miguel Albarrán; Benito Lagueruela; Roberto F. Tiant; Ricardo Cabanas; Gabriel Casanova y José Ramón Egües.

Por la Comisión de Propaganda: Antonio Pardo Suárez; Osvaldo Valdés de la Paz; Gabriel García Galán; Manuel González Jiménez; G. Amador de los Ríos; José Antonio Pelayo; doctor Oscar G. Edreira; Antonio Marichal y Alejo Delgado.

DIRECTORIO MUNICIPAL DE LA HABANA PRO REFORMA CONSTITUCIONAL

COMISION DE PROPAGANDA
BARRIO DE JESUS MARIA
Convocatoria

Por este medio citamos a todos los liberales, conservadores, populares, reformistas, republicanos y democráticos residentes en el barrio de Jesús María, como asimismo a los inafiliados a partido alguno, que estén conformes con la reforma constitucional, para que concurran el próximo sábado 28 del actual, a las nueve de la noche, a la casa sita en la calle de Alcantarilla número 16 y medio, entre Revillagigedo y Suárez, a fin de constituir el Directorio Primario del Barrio, en consonancia con los acuerdos adoptados por el Directorio Municipal, a sus efectos.

Dada la trascendencia del acto a realizar, se encarece la más puntual asistencia.

Habana, enero 23 de 1928

Por el Directorio Municipal: Dr. Viriato Gutiérrez; José Izquierdo y Juliá; Miguel Angel Cisneros; Miguel Albarrán; Benito Lagueruela; Roberto F. Tiant; Ricardo Cabanas; Gabriel Casanova y José Ramón Egües.

Por la Comisión de Propaganda: Antonio Pardo Suárez; Osvaldo Valdés de la Paz; Gabriel García Galán; Manuel González Jiménez; G. Amador de los Ríos; José Antonio Pelayo; Dr. Oscar G. Edreira; Antonio Marichal y Alejo Delgado.

EL PRESIDENTE DE IRLANDA RECIBE EL TRIBUTO DEL CONGRESO DE WASHINGTON

WASHINGTON, enero 25. (UP)— El Congreso de los Estados Unidos rindió hoy un homenaje al Presidente del Estado Libre de Irlanda, William T. Cosgrave. El Senado suspendió la sesión quince minutos en su honor, y la Cámara o recibió en el hemiciclo.

Al ser presentado al Senado por el vice-Presidente Dawes, Mr. Cosgrave fué recibido con grandes aplausos, repitiéndose la ovación en la Cámara. Sonriente, complacido de la recepción, el Presidente irlandés tomó asiento en el Rostrum de cada Cámara, estrechando la mano de todos los miembros presentes. Un mensaje de Mr. Cosgrave dando las gracias a ciertos norteamericanos por la ayuda que prestaron a Irlanda en su lucha por la independencia, fué elevado a los dos Cuerpos Colegisladores.

Cosgrave recordó la promesa de Benjamin Franklin de que los Estados Unidos lucharían por la libertad propia y por la de Irlanda, agregando que aquella fué noblemente cumplida.

Anúnciese en el "Diario de la Marina"

CALENDARIO POLITICO

VIERNES 27 DE ENERO

—El Comité Ejecutivo Provincial del Partido Liberal, en el Círculo de Galiano 66, altos, a las tres de la tarde, designará los Delegados a la Convención Constituyente.

—Se reúne el Comité Ejecutivo Provincial Liberal en Santiago de Cuba para conocer de mociones y acuerdos, designación de los Miembros a la Convención Constituyente y asuntos generales.

—Designará trece Delegados a la Convención Constituyente el Comité Ejecutivo Provincial de Santa Clara, a las dos de la tarde, en la casa calle de Leoncio Vidal número 6.

—Se constituye el Directorio Primario Reformista del barrio de Dragones, a las nueve de la noche, en la casa sita en la calle de Zanja número 67.

—En el Círculo de la "Conjunción Nacional Marianista", Prado 31, altos, se reúne a las ocho de la noche la Junta Directiva del mismo.

—Se constituyen los Comités de barrio de San Francisco, Santo Cristo, Paula, Templete, Santa Teresa y Punta, acto que tendrá efecto a las nueve de la noche en el salón de Actos del Edificio "Calle".

—Se celebrá en la Junta Central Electoral, a la una de la tarde la vista de la reclamación establecida por el Senador Collazo, contra la sesión celebrada últimamente por la Provincial Conservadora de Camagüey.

—Reunión de elementos del Partido Popular Cubano para tratar de la candidatura de ese Partido a Delegados a la Constituyente. Se celebrará a las ocho de la noche en el Círculo político de Neptuno, 174.

—Se reúne la "Avanzada Machadista Pro-Reforma Constitucional", en Jesús del Monte 487, a las ocho de la noche.

SABADO 28 DE ENERO

—A las cinco de la tarde se reúne el Comité Ejecutivo Provincial de la Habana, del Partido Popular Cubano, en la casa calle de Mercaderes esquina a O'Reilly, Edificio "Abreu", a fin de dar cumplimiento a la siguiente Orden del día: Designación de trece candidatos a Delegados a la Convención Constituyente y asuntos generales.

—El Comité Ejecutivo Provincial de Matanzas del Partido Liberal, se reúne en el Palacio de la Provincia, a la una de la tarde, para postular los candidatos a Delegados a la Convención Constituyente y conocer de mociones sobre las elecciones que tendrán efecto en marzo 5.

—El Ejecutivo Provincial Conservador de Camagüey celebrará sesión a la una de la tarde, en la casa Independencia número 3; para designar a las personas que han de figurar como candidatos a Delegdos a la Convención Constituyente.

—Reunión del Ejecutivo Municipal Conservador de Guanabacoa, para designar sus miembros políticos para las Mesas Electorale en los comicios del cinco de marzo próximo.

—Se constituye el Directorio Reformista del barrio de Jesús María, en la casa Alcantarilla número 16, a las nueve de la noche.

—Se reúne el Comité Ejecutivo Liberal del Caimito, en la casa Ayuntamiento, para designar sus miembros ante los Colegios Electorales.

—El Comité Ejecutivo Municipal Liberal de Sagua la Grande, se reúne a las cinco de la tarde en su local de Colón 108, para designar Miembros políticos para las Mesas electorales.

El Ayuntamiento en su Sesión Ayer Acordó...

Viene de la página VEINTIDOS

LAS PIQUERAS DE AUTOMOVILES EN LA CALZADA DE INFANTA

Dictó ayer el Alcalde un decreto, disponiendo que a todo lo largo de la Avenida de Menocal, antigua Calzada de la Infanta, sean suprimidos los paraderos de vehículos de todas clases, debiendo autorizarse éstos para las calles transversales a la citada Avenida, más próximas a donde esas piqueras estaban autorizadas.

DEMOLICION QUE NO PROCEDE

Por la Secretaría de la Audiencia de la Habana remitió ayer a la Alcaldía copia de la resolución dictada, disponiendo que no procede la demolición propuesta por la Jefatura del Departamento de Fomento, de la casa propiedad del señor Baldomero Menéndez, donde se encuentra establecido el Café "Arena Vedado", sito en Avenida de Wilson y 18, hasta tanto no se resuelva el recurso presentado por dicho señor contra esa disposición de la Alcaldía.

NUEVOS ESTABLECIMIENTOS

Para establecerse en esta Ciudad solicitaron ayer licencia de la Alcaldía, los señores María Rosell, para casa de huéspedes en General Suárez, 43; Justo Carballo, para taller de lavado en H 155; Sabatey y Beda, para tienda de tejidos en Máximo Gómez, 76; Estéban Rodríguez, para taller de mecánica en Máximo Gómez, 791; Lázaro Glass, para cabaret en San Isidro, 63; José Fernández y González, para ebanista en A, 16; Manuel Heismant, para barbería en Santa Clara, 9; Jacobo Chea, para frutería en San Ignacio, 67; Antonio Cruz y García, para casa de huéspedes en San Nicolás, 90; Enrique Artimes, para bodega en Calzada de Mantilla y Averhoff; Luis Barrera, para limpieza de calzado en Tenerife 67; Abelardo Torres, para limpieza de calzado en Aldama 17; José Losada, para limpieza de calzado en Padre Varela entere Benjumeda y Nueva del Pilar; Eusebio Benítez, para limpieza de calzado en Máximo Gómez número 546.

BAJAS

Han solicitado baja en el Registro de Contribuyentes, los señores Rogelio García, barbería en Santa Clara número 10; Emergency Marine Repair Co., taller de mecánica en Hacendados; Karpel David, zapatería en Merced 34, y Ochotorena y Hernández, ferretería en San Francisco número 53.

CESANTIA Y NOMBRAMIENTO

Ha sido declarado cesante el señor Julio César Orta, Inspector del Departamento de Gobernación, nombrándose para sustituirlo al señor José Prieto.

ERARIO MUNICIPAL

La recaudación obtenida el día 25 de los corrientes en la Tesorería del Municipio, fué la siguiente:

Por Ejercicio Corriente: $41.516.12.
Por resultas: $2.474.77, y para el Consejo Provincial: $6.200.10.

La existencia en Caja por todos conceptos era ayer de $851.512.65, divididos en la siguiente forma:

$335. 668.14, de Ejercicio Corriente; $334.696.84, de Resultas; $34.756 con 13 centavos, para el Consejo de la Provincia; $287.94, del Presupuesto Extraordinario; y $146.103.60, por Depósitos de todas clases. Del capítulo de Resultas corresponde al anterior ejercicio de 1926 a 1927, la suma de $164.316.02.

PAGO AL CONSEJO PROVINCIAL

Al Tesorero del Consejo Provincial, señor Luis Betancourt, se le entregó ayer por la Tesorería del Municipio la suma de $32.812.08, correspondiente a los ingresos obtenidos por la administración municipal en la primera quincena del corriente mes.

COBROS

Por cuotas ocasionales se cobraron $903.08. Por multeas de todas clases se cobraron ayer $100.32.

VARIACION DE ITINERARIO

Antonio García, Administrador de la Empresa de Omnibus "Los Pinos" comunicó ayer a la Alcaldía que esa empresa ha variado el itinerario de esos ómnibus, de acuerdo con lo que solicitará.

PERMISO PARA MANEJAR AUTOMOVILES

Francisco Austy, solicita del Alcalde permiso provisional para manejar automóviles, hasta tanto se le expida su título de mecánico-conductor. El Alcalde, no podrá acceder a tal petición, por oponerse a ello el Reglamento de Tránsito.

REUNION DE MOTORISTAS Y CONDUCTORES

El Presidente del Sindicato de Motoristas y Conductores de la Havana Electric, comunicó ayer a la Alcaldía que el día 27 del actual celebrará junta general dicha colectividad obrera, en su local social de Raimundo Cabrera número 140, altos, siendo dicha reunión continuación de la junta suspendida la noche del 21 del presente mes.

RECTIFICACION

Ha solicitado el señor José Losada, se le rectifique un error del documento de circulación del automóvil chapa número 15.900 de su propiedad.

AUTOMOVIL A LOS FOSOS

La Quinta Estación de Policía comunicó a la Administración Municipal el haber remitido al Depósito Municipal un automóvil cuña, por carecer del documento de circulación.

ASPIRANTES A CHAUFFEURS

Solicitaron ayer de la Alcaldía, presentando al efecto los documentos necesarios, que se les expida títulos de chauffeurs, los señores Isidro Indalecio Alvarez y Alfonso; José Gerardo Puente y Miñoso, y Guillermo Medina Maldonado.

CHAPA ABANDONADA

La Jefatura de la Policía Nacional remitió a la Alcaldía la chapa número 5.897 del actual ejercicio, perteneciente a un automóvil particular, y la que fué encontrada junto con un farol de la parte trasera de una máquina, en la vía pública.

REUNION POLITICA

La Asociación Política Nacional ha participado ayer a la Alcaldía que el día 27 del actual celebrará una reunión de carácter político en la casa Oficios número 12.

DENUNCIA

La Secretaría de Gobernación ha trasladado a la Alcaldía la denuncia formulada contra el café "Arena Vedado", asegurando que allí funcionan dos mesas de billar y seis de dominó, sin que por las mismas se abone al Municipio la licencia debida.

EL ASUNTO DEL FRONTON

Presentó ayer en el Municipio la Compañía de Sport y Fomento del Tourismo, un extenso recurso de reforma, en que se pide sea modificada la resolución del Alcalde de 12 de enero actual, y que trata de excluir a esa empresa que sostiene el Frontón Jai Alai, de los beneficios de la llamada Ley del Tourismo.

OBRAS SIN LICENCIA

Por el Jefe del Departamento de Fomento señor Evelio Govantes, se han remitido a la taquilla número 11, para ser entregadas a sus propietarios previo el pago de los arbitrios correspondientes, las siguientes licencias de obras:

Obras nuevas:—Construir una casa de dos plantas de ladrillos y techos de azotea en la calle Avenida 10 de Octubre número 576. Construir al fondo en planta alta 6 habitaciones en la calle F. V. Aguilera número 150.1|2. Construir una casa de madera en la calle M. Rodríguez entre San Miguel y Espadero. Construir al fondo un apartamento para vivienda en D entre 11 y 12, Batista. Construir un edificio de dos plantas para vivienda de ladrillos y azotea en la calle Martínez Alonso número 170. Construir cocina y servicios en planta alta en la calle San Leonardo entre San Benigno y Flores. Construir un edificio de dos plantas en la calle Almendares casi esquina a Bruzón. Construir un edificio de cuatro plantas, la baja para establecimiento y los tres restantes para vivienda en la calle Juan C. Zenea número 53. Construir al fondo dos habitaciones y cocina en planta baja en la calle Vapor número 22. Construir la cuarta planta para establecimiento en la calle General Carrillo número 32 y Labra número 78. Construir 4 casas de dos plantas en la calle Arroyo del Matadero sin número.

Obras menores:—Avenida 10 de Octubre número 152. P. Gómez número 91. M. Infanzón entre J. Alonso y Teresa Blanco. F. V. Aguilera números 88 y 90. San Nicolás número 254. Camino Norte Guasimal.

Pinturas y lechadas:—M. Fernández de Castro número 101-A. E. Villuendas y Oquendo número 157. Av. de la República número 179. M. González número 26. Benjumeda número 36. San Nicolás número 253. R. M. de Labra número 137. Máximo Gómez número 391. Peñalver número 96. I número 10, Vedado. Obrapía número 15. Santa Clara número 9. General Aguirre número 61. Avenida de Italia número 33. San Isidro número 30. Barnet número 155. Esperanza número 101. Gloria número 147. Máximo Gómez número 122.

Obras sanitarias:—Avenida Oeste entre Morales y Manhattan. Asunción (Los Pinos). Oeste entre Manhattan y Morales. General Aranguren y Finlay número 101. Santos Suárez número 58.

TRASPASOS DE AUTOMOVILES

Relación de traspasos de automóviles que fueron legalizados en la Jefatura del Departamento de Gobernación del Municipio, por las siguientes personas: Antonio Portela a José Valdés, un Ford, chapa número 17138. Eladio Calvo a Jordano Tomás, un Dodge Brother, chapa número 34028. Emigdio Durán a José L. Miranda, un Ford, chapa número 193. Juan B. Blanco a Martín González, un Ford, chapa número 16025. Bonifacio Cuevas a José Fernández, un camión Ford, chapa número 378. Roque Padrón a Antonio Acosta, un Ford, chapa número 3839. Avelino Pereira a Imperial Automobile Company, un Chevrolet, chapa número 17337. Joaquín Pérez Chirino a L. B. Ross Corporation, un Chevrolet chapa número 16750. Alejandro Alvarez a Matías Barceló, un Dodge Brothers chapa número 34125. Armando García a José Zatarain, un Chevrolet, chapa número 16905. Manuel Talbea a Isidro Camus, un Cole, chapa número 31901. Eulogio Domingo a Edmundo Quevedo, un Marmon, chapa número 18159. Oscar Romero a L. B. Ross, un Ford, chapa número 395. L. B. Ross a Lino Díaz, un Chevrolet, chapa número 15102. L. B. Ross Corporation a Constantino Seijo, un Chevrolet chapa número 15597. Harque y Enasti a Uliego López, un Chevrolet, chapa número 1476. L. B. Ross a Hilario González, un Chavrolet, chapa número 17644. L. B. Ross a Nicolás Aneire, un Chevrolet, chapa número 17058. Eulalia Navarro a Diego Xiqués, un Dodge Brothers, chapa número 34656. Casa Merson a Alfredo Díaz, un Ford, chapa número 32795 La Ramires Conservation a la Compañía Mantequillera La Serrana, un Ford, chapa número 5967. L. B. Ross a Segundo Horacio, un Ford, chapa número 17091. L. B. Ross al doctor Vivino García, un Pentiac, chapa número 6127 y L. B. Ross Corporation al doctor Angel Caiñas, un Pontiac, chapa número 4292.

CRONICA SOCIAL

OTILIA MALAGAMBA DE STERLING

Ha muerto la distinguidísima dama.

Llorándola se encuentran, además de sus familiares, que son numerosos y del más alto relieve social, la buena sociedad habanera de cuya fila era la desaparecida destacable líder.

Tiempo hacía que venía padeciendo la ejemplar esposa del señor Mauricio Sterling, pero en estos días su mal complicóse y cayó para no levantarse más, aquella elegante y gentil señora que tanto brilló en las fiestas del gran mundo.

A su hogar, templo de amor y de virtudes, concurrió apresuradamente una legión de damas y caballeros de todas partes de la ciudad, a rendir tributo de piedad y cariño a la que fué en los días de la guerra tesonera y valiente colaboradora de la causa separatista y en la paz, modelo de delicadeza y exquisiteces femeninas.

Una verdadera y demostrativa manifestación de dolor y hondo pesar constituyó el sepelio de la emperatriz de la moda, de la extraordinaria compatriota y excelente madre de prestigiosos hijos.

Una hermosa carroza, tirada por cuatro parejas de grandes caballos oscuros, llevó al cementerio el rico sarcófago que, cubierto con un fino velo color de fresno, matizaban rosas fragantes y lozanas.

Imponente y severo el entierro.

Y allá en el extremo que linda a Marianao con la Habana, en la bóveda de Salomé Malagamba, recibió cristiana sepultura la bondadosa y amable amiga que desaparece aun joven.

Después, una enorme cantidad de coronas, flores de la amistad que caían como oraciones por el alma de la que ha sido prestigiosa y culta.

El ilustre hombre público doctor Juan Gualberto Gómez, despidió el duelo con visible emoción y gran sentimiento, por tratarse de Otilia Malagamba de Sterling, que juntos desde muy pequeños, hasta la mocedad, recibieron el cuidado y la educación en el hogar materno del venerable ex senador de la República.

Las hermanas de Otilia, Caridad Malagamba de Rodríguez, Hortensia M. de Sánchez, María M. de Valdés y Dolores M. de Rendón, Salomé Malagamba y Susanne, Felicia López, Francisco de P. Rodríguez, José Sánchez, David Rendón y Federico Valdés; sus hijos Antonio Mauricio, Fefita, Otilita M. de Ruibal, José Antonio Raúl, René y doctor Armando Sterling Malagamba, así como el señor Savino Sterling y su señora María Josefa Romeu y la señora Dolores Susanne viuda de Echemendía, reciban mi pésame más sentido por la pérdida que deploran.

Alberto Coffigny Ortiz.

M.E.C.D. 2016

SOCIEDADES ESPAÑOLAS

La Triunfal Excursión de la Asociación de Dependientes

JUVENTUD ARTISTICA GALLEGA

Van ya muy adelantados los ensayos de las obras que el día 5 de Febrero próximo llevará al "Nacional"

Bajo la dirección escénica del señor Joaquín Riera y artística del señor Juan Martí, vienen ensayándose todas las noches, en los salones de esta simpática Sociedad, la famosa zarzuela "El señor Joaquín" y la graciosísima comedia "Pulmonía Doble" que, como saben nuestros lectores, llevará Juventud Artística Gallega el día 5 de Febrero al Nacional.

El maestro Zón, tantas veces aplaudido por nuestro público y que estos días lo ha sido estruendosamente por la hermosa romanza que cantó Juan Pulido, tiene a su cargo la dirección musical de aquella zarzuela, y se muestra muy satisfecho tanto de la interpretación como de las voces de todos los aficionados que en ella toman parte.

Todos estos ensayos están adelantadísimos y hacen esperar un triunfo ruidoso en la representación definitiva.

El teatro, además, promete presentar un lleno completo esa noche, pues la demanda de entradas para esta función es verdaderamente abrumadora.

Tan pronto como se supo en esta sociedad la muerte de la insigne trágica española, señora María Guerrero, su Presidente dirigió a su esposo, señor Mendoza, el siguiente cable:

"España. — Fernando Díaz de Mendoza, Madrid.—Juventud Artística Gallega comparte sinceramente profunda condolencia por muerte doña María.—Fariñas, Presidente."

Almuerzo a la Rondalla y Orfeón del Centro Gallego

Se verificará el domingo en los jardines de La Tropical.

En justa correspondencia el Orfeón y la Rondalla ofrecerán allí un concierto en cuyo programa figurarán los números siguientes:

La Rondalla; Los Arenaleses; Pasodoble, Vide; Danza Húngara número 5. Brahms "Possio". Vals, Vide. El orfeón Alborada de Veiga; "De Ruada" A berges; Coro y Rondalla, "Serenata", Vide; La Tropical, Criolla, Vide.

Agrupación Artística y María Guerrero

Los trovadores que preside nuestro amigo el señor Maximino Matalobos al tener conocimiento de la muerte de la eximia actriz María Guerrero, enviaron al señor Díaz de Mendoza el siguiente cablegrama de condolencia:

"Fernando Díaz de Mendoza, Madrid.—Agrupación Artística Gallega asóciase dolor muerte su ilustre esposa".

Unión Gozoniega

Celebró dos juntas. Una ordinaria y otra extraordinaria

La primera dió cuenta del movimiento social durante el año 1927, mereciendo la aprobación de la Junta todos los actos realizados por la Directiva.

El señor Tesorero dió cuenta del estado de la Caja, con un saldo a favor de $2,612.30, no obstante haberse repartido en el curso del año, entre gozoniegos indijentes la cifra de 520 pesos.

El entusiasta asociado señor José Granda, en vista de la labor altruista que esta Sociedad viene desarrollando, y entendiendo que no están en sus filas todos los que debieran estarlo, propone, y así se acuerda, que cada uno de los actuales asociados inscriba otro, hasta lograr tener agrupados en esta Sociedad a todos los gozoniegos residentes en Cuba.

Se acordó también que "Unión Gozoniega", figure como asociada de la Beneficencia Asturiana.

Estando vacante los cargos de Vice-Presidente primero y Secretario, por fallecimiento de quienes los ocupaban, y faltando un año para la terminación de este periodo social, la Junta designa por unanimidad para ocupar las vacantes a los señores Alejandro García Artime y José R. Moré, respectivamente, asociados entusiastas a quienes enviamos nuestra felicitación.

En la extraordinaria se acordó que la fiesta social, que debía celebrarse el día 5 de Febrero, se celebre en el próximo mes de Abril.

UNA BODA

Selecta y brillante.

Fué la celebrara en la Capilla de los Mendoza y que dejó unido para siempre a la gentil damita Amelia Pérez y el caballeroso joven Ernesto Sagastizábal.

Linda, muy linda la novia.

Llegó hasta el altar desplegando el lujo de una suntuosa 'toilette' de acreditada firma francesa y aprisionando en sus manos como complemento de las galas nupciales un bouquet primoroso formado todo de lirios, dalias, crisantemos y gladiolos recogido por un cinta de tisú de plata.

El altar ofrecía un agradable aspecto por el exquisito gusto de su adorno floral.

Apadrinaron la boda la virtuosa dama María Luisa Pérez y el señor José Remedios.

Terminada la ceremonia y en la residencia de la novia fuimos obsequiados con un magnífico buffet, brindándose con "champán" por la felicidad de tan gentil pareja.

Tenemos que felicitar a la comisión encargada de la organización esmerada de la excursión que tanto interés ha despertado en el cuerpo social de la Asociación, con motivo de los festejos que la Delegación de la capital pinareña ha ofrecido a la institución; festejos que según se ha dicho tendrán lugar el día cinco de Febrero, para iniciar los preliminares de la Convención o Congreso de delegaciones de las distintas provincias, pues no otro carácter se le ha de dar a la conjunción cuyo primer paso ha correspondido a los directores de la Delegación de la provincia occidental.

LOS QUE COMPONEN LA COMISION.

Satisfechos pueden estar los miembros de la comisión organizadora de la mencionada excursión por la labor que vienen rindiendo para que resulte digna de la Asociación y de la Sección de Propaganda, cuantas felices iniciativas han grangeado sus esfuerzos. Componen dicha Comisión los señores Eduardo Salas, Ramón López Cano, Ramón Castañeda, Evaristo González, y los señores Ricardo Sánchez Boneu y Carlos M. Morales, (Vicepresidente) y Secretario respectivamente estos dos últimos de la Sección de Propaganda), a los que sin regateo felicitamos.

EL SR. PEREZ SE EXCUSA

Una nota simpática es la noticia que hemos tenido de la galantería del Sr. Manuel García Fernández, Presidente de la mencionada Sección, el que ha declinado la Presidencia de los Festejos al Dr. José Antonio Mestre y José María Coto Leiseca, primero y segundo Vicepresidentes de la Directiva social.

Sabemos que el señor Antonio Pérez y Pérez, popular y querido Presidente de la Asociación, ha recibido reiteradas invitaciones para que asista a las fiestas mencionadas, pero el señor Antonio Pérez se ha excusado fundándose en razones muy atendibles, pero no obstante, se hacen esfuerzos muy justificados para que al fin se decida a dar con su presencia un relieve excepcional a la excursión.

Otra noticia no menos lisonjera es la que se refiere a la asistencia de los señores César García Toledo y César García Pons, laboriosos y activos Secretario y Vicesecretario de la Asociación, los que han puesto su mayor interés en corresponderr a la invitación de que han sido objeto.

LUNCH EN LA COLONIA ESPAÑOLA DE PINAR DEL RIO.

Se nos ha dicho que uno de los números importantes del programa de los festejos será un lunch en el Centro de la Colonia Española de Pinar del Río, en honor a las personas representativas tanto de la Directiva social como de la Sección de Propaganda. Este número por su calidad y exquisita galantería, se debe a la expresiva solicitación del meritísimo Presidente de dicha Colonia, de acuerdo con el Secretario de la Delegación de Pinar del Río, el culto y diligente caballero señor Eduardo Hernández, el que no descansa para ofrecer a los visitantes de la Habana los homenajes de la gentileza.

MATINEE BAILABLE EN EL LICEO.

Intensa satisfacción ha despertado entre los miembros de la Junta de Gobierno de la Asociación y de la Sección de Propaganda, la exquisita y gentil oferta de la prestigiosa sociedad El Liceo de Pinar del Río, la que tiene preparada una espléndida matinée bailable a los excursionistas, en honor a la Asociación de Dependientes; muchas y muy merecidas son las elogiosas manifestaciones que se han originado con tal motivo, y por ello felicitamos a tan culta sociedad pinareña.

LOS BILLETES EN LA SECCION DE PROPAGANDA.

No olviden los que desen asistir a la excursión que los billetes de pasaje están a la venta en el Centro de Dependientes, tanto en la conserjería como en la Sección de Propaganda.

Reina gran entusiasmo entre la juventud para la fiesta bailable de pensión que se celebrará ese día.

La Sección de Recreo y Adorno ha fijado en un peso el precio de la entrada para esta temporada de carnaval.

En próxima información daremos a conocer el programa de los bailables.

Creará un fondo el Progreso de Lanzós

En el domicilio social, Factoria número 1, celebró Junta Directiva reglamentaria la Sociedad "Progreso de Lanzós". Presidió el señor Crisanto García Prieto. Se aprobó el acta de la sesión anterior. Se dió cuenta de la correspondencia enviada al Presidente del Consejo de Instrucción en Lanzós. Informan favorable las comisiones nombradas para visitar asociados morosos. La Junta hace suya la moción presentada por el vocal señor Antonio Tenreiro Piñeiro, tendiente a crear un fondo de Beneficencia para protección de los asociados, arrendar al Ayuntamiento el piso bajo del plantel para la escuela nacional, establecer una Biblioteca, y otras cosas más de mucha trascedencia para esta Sociedad. Se acordó celebrar la Junta General Reglamentaria el próximo martes 31 de Enero, a las ocho de la noche, en el domicilio social. También se acordó citar para el mismo día, a Junta General extraordinaria, para tratar de la reforma del Reglamento.

SOCIEDAD DE BENEFICENCIA DE LOS NATURALES DE CATALUÑA

El próximo domingo, día 29 de los corrientes, a las nueve y media, se celebrará en la Ermita de Montserrat, la misa reglamentaria, con la cooperación del "Chor Catalonia", de la Sección de Folk-Lore del "Centre Catalá".

En Carlos III y Ayesterán, sigue establecido el servicio de ómnibus, gratuito.

HOY - ESTRENO - HOY

En el TEATRO MARTI

DE LA "FILM" DE LA REALEZA:

Diez actos de escogida Variedad

(UNA ESCENA DE "HISPANIA")

TANDAS: a las 5-15 Tarde a las 9-30 Noche

"HISPANIA"

TARDE Y NOCHE

Con diez escogidos números de Variedad

¡NO FALTE HOY EN MARTI!

Solemnes Exequias en Memoria del Señor Fernández Llano

Ayer, a las nueve de la mañana, se celebraron las exequias fúnebres en memoria del que fué presidente de honor y presidente de los socios fundadores del Centro Asturiano de la Habana, señor Don Ramn Fernández y del Llano, en el templo del Sagrado Corazón de Jesús, sito en la calle de Reina. El templo estaba colmado de concurrencia tanto de damas como de caballeros.

El Centro Asturiano fué representado por su presidente, Don José Simón Corral y su secretario general, Don Enrique Cima Cabal; por los ex presidentes señores Maximino Fernández Sanfeliz y Antonio Suárez y Suárez, por el vocal de la Junta Directiva señor Faustino Cortina y Fernández, socios y amigos particulares del extinto, señores Jenaro Acevedo, Aquilino Alonso, Angel Collado, licenciado Segundo Pola e infinidad de personas más, que de momento no pudieron anotarse.

Terminada la ceremonia, los concurrentes desfilaron ante los familiares dándoles el pésame.

LOS SOCIOS CUBANOS LE REGALARAN UNA COLGADURA AL CENTRO

La colgadura "Cuba" ha sido ordenada ya.

Los adornos que llevan simbolizan "La Estrella Solitaria'5. Representa a Cuba independiente con sus guirnaldas en un mismo sentir: el de colocar a las dos antorchas de la civilización de Cuba y España los lazos de fraternidad entre cubanos y asturianos. Lleva esta colgadura un gran escudo cubano en el centro y una leyenda que dice:

"Los Socios Cubanos del Centro Asturiano".

Gran Foment Catalá

Programa de la velada y baile que celebrarán esta Sociedad hoy, por la noche.

1º—Sinfonía por el aplaudido Cuarteto que dirige la Profesora Srta. María Albareda.

2º—La chistosa comedia en un acto y en prosa "Los Corridos".

REPARTO

Mercedes, Sra. Anita Fortuny. Paula, Srta. Carmen Alvarez. Silvio, Sr. Emilio Graciani. Martín, Sr. Pedro Gironella.

3º—La zarzuela cómica en un acto dividido en tres cuadros, en prosa original de Enrique García Alvarez y Antonio Pazo, música de los maestros Rubio y Estellés "Los Rancheros".

Después un gran baile.

El Club Madrileño, Don Alfonso XIII y Doña María Guerrero

Este Club envió a S. M. el Rey de España, con motivo de su fiesta onomástica el siguiente cable:

"Alfonso XIII. Palacio Real.—Madrid: Club Madrileño felicita a V. M. fausto día. —Presidente.

Cable que fué contestado seguidamente en nombre de S. M. por el Mayordomo Mayor de Palacio, con el siguiente:

"Presidente Club Madrileño, Habana.—Su Majestad, agradecido sinceramente amables felicitaciones. — Torres.

Saboreaban los madrileños esta contestación, cuando una noticia de esas que hieren el alma, llegó también el Club Madrileño.

La genial actriz, la soberana de la escena española, "la castiza madrileña", como ella escribiera en retrato dedicado a este Club, había muerto. La alegría de todos se trocó en pesar grande por la pérdida de su madrileña que supo difundir al par que su bello arte por toda la América de habla española, el amor que España siente a estas sus bellas hijas que nunca olvida.

La bandera del Club Madrileño ondeó sus pliegues a media asta, su balcón ostentó crespones en señal de duelo y al entrar en el severo salón, más severo ese día que nunca, como si fuera partícipe del dolor de todos, vimos al secretario que abstraído contempla el retrato de doña María y habla recordando el año 1884 en que, con ella y bajo la dirección de la creadora de "La Rica Hembra"—doña Teodora Lamadrid, interpretaron en el teatro del Conservatorio en Madrid, "La Comedia Nueva o el Café", de Moratín. Calló un momento para musitar una oración, mientras que por sus mejillas rodaron lágrimas por la que fué y por siempre lo será, gloria de la escena española.

LA JUNTA GENERAL DE ANOCHE EN EL CENTRO ASTURIANO

Anoche, en el gran Salón de Fiestas, continuó la junta general de asociados, iniciada el domingo próximo pasado, y convocada para tratar de los asuntos de orden administrativo, correspondientes al cuarto trimestre del año último.

La presidía el presidente general, señor Simón Corral, acompañada del primer vicepresidente, señor Nicanor Fernández; el segundo vicepresidente, Aurelio Peón; el tesorero, señor Manuel Junco Vela; el secretario, señor Cima; el vicesecretario, señor Manuel; el vicesecretario de Actas, señor Martín del Torno y el oficial de Secretaría señor Francisco Santa-Eulalia. En los bancos de la general, muchos asociados.

Se discutieron varios asuntos, interviniendo en los debates los señores La Villa, Llamedo de la Vega, Mauricio de Arriba, Manuel Romano, Antonio Sierra Pérez, Fermín Suárez Solís, Carlos Fernández, Emilio Fernández, el vicepresidente señor Nicanor Fernández y algunos más, y se aprobaron algunos particulares del informe presentado por los señores de la Comisión de Glosa a la Junta General de Asociados.

Y como no se terminó la discusión de todos los particulares que integraban el informe, a la hora reglamentaria se suspendió la sesión, que continuará la noche del lunes.

Hoy se celebrará la junta general de carácter extraordinario, convocada para tratar ampliamente del Reglamento de la Delegación de Asturias, de la cual dependerá el Sanatorio del Centro Asturiano que habrá de construirse en el Monte de Naranco.

A treinta y cinco mil pesos llegó la suma de socorros entregados a sus beneficiados en el año 1927 por la Beneficencia Catalana

La Junta Directiva presentará en la próxima reunión general anunciada para el domingo 29, su Memoria anual.

Hay en la Memoria estadísticas diversas de todo el movimiento social y económico durante el último año, y la elocuente cifra que arriba mencionamos como importe de los socorros ofrecidos a los desvalidos, y a los que circunstancialmente han necesitado del apoyo de sus hermanos para defenderse de la adversidad, constituye el mayor galardón apetecido de los que saben distraer horas a su descanso y comodidades, para dedicarlas altruísticamente al bien del prójimo.

LA MEMORIA

A continuación copiamos unos párrafos de gran importancia que entresacamos de la Memoria de la Beneficencia Catalana, en los cuales se hacen sentir la voz clara en vibrante alocución para que con bases firmes, los catalanes todos conozcan la obligación que les impone el sostenimiento de su venerable sociedad.

"Nunca nos cansaremos de clamar cerca de nuestros asociados que disfrutan en la contemplación de esta obra gigante representada por la potencialidad de la Beneficencia Catalana, que dentro de esta casa deben de hacer vida activa todos cuantos catalanes vivan en la Habana. No estamos aun todos, pero con un pequeño esfuerzo más, podremos conseguirlo.

"Todos y cada uno de nosotros, en nuestro hogar, en nuestra vida social, en nuestras oficinas, en nuestro comercio; dondequiera que sea respetada nuestra personalidad catalana, venimos obligados a dedicar un momento evocador de esta gran obra de misericordia que no es patrimonio de una institución particular, sino de un ideal que responde al nombre de una raza.

"Y si la raza según decía el poeta "es la cubierta del libro de la historia", debemos enriquecer y exaltar sus páginas con carecteres eternos de nuestras aciones de Fe-Amor y Patrimonio.

"Ojalá que con esta trilogía simbólica, el próximo año podamos reunir aquí todo el núcleo que tenemos razón y derecho de clamar porque nos acompañe, honrando el ideal sagrado de los fundadores de esta institución".

Felicitemos a los de la Beneficencia Catalana.

A LOS PROGRESISTAS DEL CENTRO ASTURIANO

El secretario del Comité Progresista señor José M. Arias, de orden del Presidente del mismo, ruega a sus miembros concurran a la Junta General Reglamentaria que se celebrará el sábado 28 del corriente, a las cuatro de la tarde en el local que ocupa la Secretaría, Prado 110-B, altos. Se encarece la más puntual asistencia.

Los Bailes de Carnaval en las Sociedades Regionales

CASINO ESPAÑOL

Ofrecerá tres bailes sin antifaz: días 4, 11 y 18 del entrante Febrero. Para los socios y sus familias. El último será un espléndido baile de mantones.

CENTRO GALLEGO

La reina del Carnaval y sus damas de honor asistirán al primer baile de esta muy ilustre institución. El palacio estará engalanado esplendorosamente.

Entre las comparsas que concurrirán conocemos: Las once mariposas blancas, que en 1926 fueron el suceso en el teatro Emperador de New York.

EN EL CENTRO CASTELLANO.

Se verificará el día 29 de Enero. Será el primero de una lucida serie durante la temporada del Carnaval. La Sección de Recreo y Adorno ha laborado mucho y bien: un aplauso para los señores Gregorio Martínez, José M. Veloso y Alberto S. Veloso.

Los carnets son una maravilla. Nuestras felicitaciones a los señores Crescente López y Gregorio Martínez. La comisión de música y la de propaganda señores Mariano Lomas, Manuel Lobato y Pedro Muñiz Carrera; y los señores Casimiro Lomas, Melanio Rodríguez, Aníbal García y Pedro Muñiz Carrera no cejan de laborar en pro de esta fiesta.

EN EL HISPANO

Se verificará el día 28.

Hay repartidas más de mil invitaciones. Distintas comparsas están inscriptas: de las Majas de Goya, la de las cosacas rusas, la de las venecianas y la de las gitanas canasteras

JUVENTUD ASTURIANA

Se verificará el primer baile el día 4 de Febrero. Salones de Prado 125. Los señores José Calatra de la Comisión de Recreo y Adorno, la que preside con brillantez el Comité de Damas actúan amablemente para darle toda clase de esplendor a la fiesta. Funciona una comisión de fiesta integrada por los señores Cesáreo Flores, Manuel Brejo y Juan Trillas con gran éxito. La orquesta de Manolo Barba está contratada. Billetes de entrada a la venta, en Secretaría.

CENTRO BALEAR

Primer baile, sábado 28; en los regios salones sociales de Habana 198. Hay cordinados distintos concursos de disfraz de diferentes presocial un triunfo ruidoso del Dios mios. Constituirá este primer acto Momo.

CENTRO VALENCIANO

Celebrará un brillane baile el sábado con la orquesta del "Sinsonte Cubano".

EN LA ASOCIACION CANARIA

Se anuncia para el día 4 de febrero.

La sección de recreo y adorno de la Asociación Canaria, presidida en la actualidad por el señor Eustaquio Remedios, hace todos los preparativos necesarios para darle esplendor.

En obsequio de los asociados y sus familiares.

EL BAILE DE FANTASIA DEL CLUB TENERIFE

Se verificará en el Roof del Hotel Majestic, situado en la Calzada de Belascoain número 5, hotel que lucirá esa noche un espléndido decorado floral.

El programa que se desenvolverá esa noche en honor de la Reina del Carnaval que asistirá a esa fiesta, está colmado de atractivos. Ejecutará una marcha triunfal el notable profesor Vicente Lanz.

CLUB MADRILEÑO

El 28 del actual iniciará esta sociedad la serie de bailes.

El señor Galindo, presidente, dirige el decorado.

El Comité de Damas recién nombrado toma en todo esto una parte muy activa.

Las elecciones de los Hijos de Cabranes

EL SEÑOR VICENTE DEL PRADO PROCLAMADO CANDIDATO A LA PRESIDENCIA DE DICHA SOCIEDAD

En Asamblea General celebrada recientemente en el Palacio del Centro Asturiano por un gran número de socios de dicha Sociedad fué proclamado por unanimidad de todos los presentes el señor Vicente del Prado para regir los destinos sociales durante dos años. Y el señor Manuel Monestina para el cargo de Segundo Vice Presidente. El señor Bernardino Palacio para el cargo de Secretario. El señor Alfredo Naredo para el cargo de Tesorero. En su oportunidad se darán a conocer los demás miembros que Integran la nueva junta de Gobierno.

En dicha asamblea usaron de la palabra los elementos más significados de tan prestigiosa Sociedad. Todos enalteciendo los Prestigios de los nuevos Candidatos.

Dado el amor demostrado por ellos en todos los momentos por el engrandecimiento de la Sociedad, es de esperarse que realicen una fructífera labor social.

Las Elecciones se celebrarán el día 27 del presente mes a las ocho y media p. m. en el Palacio del Centro Asturiano último piso. Se ruega a todos los señores Socios concurran ese día a dicho lugar para mayor realce del acto social que se va a celebrar. Se invita también muy especialmente a todos los señores cronistas de Sociedades Españolas que tan desinteresadamente vienen laborando año tras año por el engrandecimiento de estas pequeñas Sociedades.

Círculo Praviano

Para el día 27 se ha señalado la boda de la simpatiquísima señorita María de los Angeles Pérez Camba y del señor Sabino Fernández y Suárez, distinguido socio del "Círculo Praviano".

En la Iglesia del Angel, a las nueve y media de la noche se celebrará la ceremonia nupcial.

Nueva Directiva del Centro Valenciano

El próximo domingo, a las tres de la tarde, tomará posesión la nueva Junta Directiva que habrá de actuar durante el año 1928.

LOS NATURALES DE SALCEDO

Esta junta directiva fué presidida por don José María Alvarez, actuando de secretario el señor José Antonio García.

Quedó aprobado el acta anterior y el balance presentado por el tesorero señor Antonio González. El saldo líquido en 31 de diciembre se elevó a $1,836.26.

Entre la correspondencia recibida se conoció una carta de delegado en Camagüey señor José Rodríguez, remesando $17.00, por cuotas sociales de los señores siguientes: Vicente Alvarez: $6.00; Francisco Fernández: $4.50; Alfonso Suárez: $3.00 y Ramón Alvarez Suárez: $3.50.

También don José Fernández, apoderado de la sociedad en Salcedo, escribió con amplios detalles sobre la marcha de los asuntos que tienen encomendados.

LA ESCUELA DE TELINOS

La carta llegó acompañada de un recibo de pesetas 4,500, firmado por los contratistas de la escuela de Telinas, que junto con lo entregado antes, hace un total de pesetas 10,500 que ya las entregó.

Dice que la obra de cantería ya la habían terminado, y que estaban carretando los materiales de cubrición, teniendo que lamentar y dar conocimiento a la sociedad que de acuerdo con los delegados de Telinas, Las Villas y Noceda, habían rechazado la teja, que don José Suárez (Campuso) compró para dicha casa, por estar mal cocida, y los contratistas, viendo que la protesta era razonada, no dudaron en recogerla y llevar otra en mejores condiciones, pues esta se rechazó en Restiello para evitar gastos de arrastro.

Entiende que no sabe si ahora podrán los vecinos llevar todos los materiales a Telinas, por el mal tiempo y malos caminos que ocasionan los temporales de invierno.

LA DE ROSTIELLE

Sobre la escuela de Rostielle, dice que esperaba un croquis del maestro de allí que había quedado en sacar de aquella casa, incluyendo detalles de las reformas a realizar, al efecto de subastarlas.

Manifiesta que le escribió don Celestino Armiñán, de Madrid, diciéndole que el Real Consejo de Instrucción Pública había informado favorablemente la creación de la escuela nacional para Seaza y La Fueja, y que solo faltaba la aprobación del señor Ministro y cantidad en el presupuesto.

CRISIS OBRERA

Se refiere a la crisis obrera en las cuencas mineras, y al paro de mucho personal en las fábricas de Trubia y La Vega, por cuyo motivo, lo mismo el Gobierno Nacional que el Provincial, ponen toda su atención en dichos distritos, suspendiendo temporalmente las obras públicas en proyecto, y entre ellas la carretera de San Miguel a Telina, con la rampa por Tejedo, Llamas y Santianas, que en la primera oportunidad todo está listo para subastarla.

EL PROGRESO DE ASTURIAS

La junta conoció también de un escrito firmado por don Manuel Méndez Suárez, y publicado recientemente en "El Progreso de Asturias". Dicho escrito, refiriéndose a la beneficiosa labor desarrollada por el actual Ayuntamiento de Grade, mereció aplausos de los allí reunidos.

LA INSTRUCCIIN PUBLICA

En cuanto a instrucción, desconocemos las obras realizadas por el actual Ayuntamiento en Salcedo, salvo con lo que haya contribuído para material escolar y el pago de alquileres en aquellos distritos que no tengan casa fabricada al efecto.

Esta sociedad fué fundada en enero del año 1922. El 13 de abril y 22 de diciembre de 1925, nos dirigimos al Ayuntamiento, recabando subvención para las escuelas que se construyan. Contestaron que estaban gestionando un empréstito de pesetas 200,000 con el Instituto de Previsión Social, para emplearlas en mejorar las escuelas del Concejo, y que avisarían cuando estuviera realizado. El aviso, hasta la fecha no ha llegado.

En tal virtud, Llamas y Telinas que pertenecen a Salcedo y que quedan dentro del radio que abarca esta sociedad, están finalizando una escuela en el último de estos dos pueblos, con un costo aproximado de pesetas 20,000, costeado totalmente por la sociedad.

Próximas elecciones en el Club Candamo

EL SR. TAMARGO PROCLAMADO PRESIDENTE

El señor Antonio Tamargo fué proclamado en una reunión preelectoral candidato a la Presidencia. El fué ya, con éxito, vocal, Secretario y vice-Presidente de esta institución. El señor Fermín Fernández fué nominado a la vice Presidencia. La candidatura de vocales propuesta es así: señores Fernando López, José López, R. Pérez Blanco, José Suárez, Cándido Granada, Fernando Blanco y Rafael Alvarez.

Las elecciones se celebrarán el día 31 en el Centro Asturiano.

LA MUERTE DE MARIA GUERRERO

Los Tigres del "Hispano", al través de su Presidente, nuestro querido amigo don Rafael Armada envió a D. Fernando Díaz de Mendoza este cable: "Deportivo Hispano América se socia a vuestro dolor por dida eximia actriz gloria excelsa arte escénico español'.

El Excmo. Sr. Díaz de Mendoza contestó su cablegrama en término cariñosísimo.

En la residencia del Hispano, Colón 35, hallan siempre ecos los dolores y las alegrías de España.

PARA LAS VIAS DIGESTIVAS :: VIAS URINARIAS :: ARTRITISMO

Envasada solamente en los manantiales situados a 800 pies sobre el nivel del mar en el pueblo más sano y más pintoresco de Cuba.

AGUA DE SAN MIGUEL

LA MAS FINA DE MESA. EXIJALA EN SUS COMIDAS NO ADMITA OTRA EN CAMBIO

Proveedores de S. M. Alfonso XIII. Declarada de utilidad pública desde 1894. Gran Premio en las Exposiciones de Panamá y San Francisco.

24 ½ Botellas $1.70
Botellón de 20 litros . $1,00

Completamente natural sin la adición del gas carbónico muchas veces perjudicial para la salud.

Haga sus pedidos a los Agentes en la Habana: Sres. GARCIA Y PARELLADE
Almacén de Víveres Finos LA LUNA, Calzada y Paseo, Vedado—TELEFONOS: F-1078, F-2398

M.E.C.D. 2016

NOTAS DE POLICIA

PRIMERA ESTACION

Lesionado casual.
En la casa de salud La Covadonga fué asistido de una herida incisa en la mano derecha Ginés Pañeda y Santa Florentina, vecina de Bélgica 31 la que se produjo en su domicilio con los fragmentos de un bombillo que se le rompió en las manos.

Riña.
El vigilante 504 detuvo a Guillermo Sánchez Ayala, vecino de 23 número 259 y a Reinaldo Escudero Busto, de Peñalver 116 a los que acusa de haber reñido en Villegas y Obispo.

Hurto.
Enrique Heyman de la Gárdara, vecino de Obrapía 31, denunció que le han sustraído un reloj pulsera de oro con sus iniciales, no sospechando de quien pueda ser el autor del hurto.

Escándalo.
Por diferencias en el oficio formaron un fuerte escándalo en Aguiar y Presidente Zayas, Manuel López Zayas, conductor del omnibus 54 de La Precisa y vecino del Caserío de Luyanó 57, Ricardo Bello Pérez, conductor del omnibus de La Cubana y vecino del reparto Buena Vista y Sebastián Pérez, chauffeur del auto 9497, vecino del reparto Buena Vista. Por el vigilante 1135 fueron detenidos y se dió cuenta al juzgado correccional de la primera sección.

SEGUNDA ESTACION

Un resbalón.
En la casa de salud La Covadonga fué asistido de una herida contusa en la mejilla izquierda Bienvenido Padrón Olivera, vecino de Jesús María 125, la que se produjo al resbalar casualmente y caerse al pavimento en su domicilio.

Un arrollado.
Florentino Cedeño Cárdenas, vecino de Villegas 103 fué asistido en el centro de socorro de una herida contusa en el brazo derecho, la que sufrió al ser arrollado en Ricla y Cristo por el camión 4709 que conducía Félix Sánchez Menéndez, vecino de Villuendas 198.

Riña y escándalo.
El vigilante 1378 detuvo a Guillermo Guillén Martínez, vecino de L. Pérez 87 y a Francisco Valdés, sin domicilio, por haberlos sorprendido en estado de embriaguez riñendo y formando un gran escándalo en L. Pérez y Bélgica.

Detención de un reclamado.
El vigilante 1433 detuvo a Henry Engler de los Estados Unidos y vecino de Cuba 107, por hallarse reclamado por el juez correccional de la primera sección en juicio que se le sigue por infracción municipal.

TERCERA ESTACION

Un choque.
El auto cuña 13907 que se dió a la fuga, chocó en República frente al número 77 con el auto camión 59099 que guiaba José Rivas Soutp, vecino de Primelles 29, causándole averías de escaso valor.

Insultos y vejación.
Amado Hernández Estrada, vecino de M. González 101, denunció a Marcelino Vázquez Linares, chauffeur del auto 15394 y vecino de Escobar 7, al que acusa de que sin motivo alguno, constantemente le hace objeto de insultos y vejaciones.

Accidente del trabajo.
En la casa de salud del Centro Asturiano fué asistido de una herida incisa en la mano izquierda, Rogelio Amaldo Garrido, dependiente y vecino de República 25, la que se produjo en su dicho domicilio al cortar unos trozos de jamón destinados a la venta.

Un choque.
En Agramonte y Colón, chocó el tranvía 295 de Zapata-Calle Habana, guiado por el motorista Antonio Rodríguez Expósito con el auto 13033, sufriendo ambos vehículos averías de poca consideración.

Denuncia de estafa.
Vicente Soriano García, chauffeur del auto 33823 y vecino de Estrada Palma 87, denunció haber alquilado su auto a dos individuos a los que no conoce durante cinco horas al cabo de las cuales los dejó en el café Las Columnas, sito en Prado y Zenea de cuyo lugar desaparecieron sin abonarle $10 importe de su trabajo.

Denuncia de hurto.
Eugenio López Guerra, vecino de Italia y Gorgas, denunció que en su ausencia le hurtaron de su habitación un saco de vestir y $13, que tenía en un escaparate no sospechando de quienes puedan ser los autores del hecho.

CUARTA ESTACION

Faltas a la policía.
El vigilante 382 denunció que al ir a incursar en multa Benjamín Martínez, dependiente de la botica sita en Cárdenas 53, éste le faltó al respeto.

Menor maltratado.
El menor Rafael de la Nuez Carnovichi, de 11 años de edad y vecino de Misión 5 fué asistido en el centro de socorro de hiperhemia traumática en el pabellón de la oreja izquierda, la que sufrió al ser maltratado de obra por Andrés Pedro Gobovtehenko, de Rusia, de 37 años de edad y vecino de Cárdenas número 6.

Ciclista arrollado.
Enrique Menéndez Díaz, vecino de Barnet 48 fué asistido en el centro de socorros de heridas contusas en el antebrazo y rodilla derecha, la que sufrió al ser arrollado cuando transitaba en bicicleta por M. Gómez y Cienfuegos, por el omnibus 40984 de Las Tres Palmas, que guiaba José Ortega Rodríguez, vecino del reparto Lawton.

QUINTA ESTACION

Con una puntilla.
En el centro de socorro fué asistido de una herida incisa en la región plantar izquierda, Wilfredo Prado Martínez, vecino de Perseverancia 14, que se produjo al pisar casualmente en su domicilio una tabla que tenía una puntilla.

Un choque.
En Gervasio y República, chocó el auto 31896 manejado por Octavio Montenegro Barrios, vecino de Marianao con el carro de cuatro ruedas número 11 que guiaba Manuel Díaz Véliz, vecino de Jesús Peregrino 10, sufriendo el auto averías que aprecia en $12.

Denuncia de hurto.
Enrique Carmona Arredondo, vecino de San Nicolás 36, denunció que del perchero de su domicilio le han hurtado un sombrero de castor que aprecia en la suma de $10.

Maltrato de obras.
Por una discusión, maltrató de obras en San Nicolás y Carrillo, José Carrillo Milián, vecino de Aguilera 110, a Angel Díaz García, vecino de Figuras 24, quien tuvo que ser asistido en el centro de socorros de lesiones leves en ambas mejillas.

SEXTA ESTACION

Una caida.
El menor Gustavo Valdés Zayas, vecino de Rastro letra B, fué asistido en el centro de socorro de una herida incisa en la región labial inferior, la que sufrió al caerse sobre el pavimento de modo casual en su domicilio.

Escándalo.
El vigilante 66 detuvo a Pedro Miguel Antonio, vecino de Figuras 100 y a Angel de la Osa Salgado, del mismo domicilio, por haberlos sorprendido formando un fuerte escándalo en Luzuriaga y Rastro, interviniendo también Jovino Cagides Vázquez, vecino de Luzuriaga número 156.

Un arrollado.
Melitón Fraga Letesgas, vecino de Merced 38 fué asistido en el centro de socorro de una herida contusa en la pierna izquierda que le causó al arrollarle un automóvil cuyo número no pudo ver, en Luzuriaga y Figuras.

Excesos de velocidad.
Por transitar con exceso de velocidad y regateando por la demarcación de la sexta estación fueron denunciados los omnibus 57 de La Precisa y camión 15583.

SEPTIMA ESTACION

Amenazas.
Eleuterio Rodríguez Rodríguez, dependiente y vecino de Menocal 70 denunció a Andrés Hernández Domínguez, dependiente y vecino del mismo lugar de haberlo amenazado con un cuchillo por un disgusto que tuvieron por motivos del trabajo.

Lesionado casual.
En el hospital municipal fué asistido de dos heridas incisas en la región glútea Juan Fernández Medina, vecino de España 27, las que sufrió al caer al pavimento en su domicilio y lesionarse con los fragmentos de una vasija que había en el mismo.

Maltrato de obra.
Por cuestiones familiares, Benita Puig Libor, vecino de Oquendo 34, fué maltratada de obra por su legítimo esposo Oscar de la Torre.

Escándalo.
El vigilante 693 detuvo a Abe Berintalh, de Austria y vecino de Finlay 118, al que sorprendió formando un fuerte escándalo en Oquendo y Finlay.

OCTAVA ESTACION

Un choque.
En Méjico y Arroyo chocó el camión 10147 manejado por Juan Provenza, vecino de Martí 2 con el tranvía 176 de Jesús del Monte-San Juan de Dios, sufriendo ambos vehículos averías de poca consideración.

Estafa.
Tomás Nasco Avila, vecino de Pasaje Manglar letra A, denunció a Radamé Gómez López, vecino de Salud 36, al que acusa de no quererle abonar $20, importe de una jaula de pollos que le vendió hace unos días.

Denuncia de hurto.
Héctor Hernández, mensajero de la farmacia sita en Oquendo y V. Muñoz, denunció que mientras subió a entregar unas medicinas a los altos de la casa Padre Varela 92 le hurtaron la bicicleta que dejó en la puerta de la calle y que estima en $15.

Una arrollada.
Micaela Díaz, vecina de 10 de Octubre 94 fué asistida en el centro de socorros de contusiones y desgarraduras de la piel en la pierna izquierda, las que le produjo al arrollarla frente a su domicilio el auto 5506 que se dió a la fuga.

Riña y lesiones.
En el Hospital Municipal fueron asistidos Juan Manuel Lara, vecino de Labra 289 y Jesús del Valle de Calzada de Columbia número 4, las que se produjeron al reñir por una discusión que tuvieron en el Mercado Unico.

DECIMA ESTACION

Herido con una puntilla.
En el centro de socorro fué asistido de una herida incisa en la región plantar izquierda, Evaristo Sardiñas González, vecino de 31 entre 2 y 4, Vedado, la que sufrió al pisar una puntilla en su domicilio casualmente.

Con una plancha.
Clotilde Ojeda Alvarez, vecina de 25 número 36 fué asistida de una herida contusa en la pierna izquierda que le produjo al arrojarle una plancha Carmen Pérez Cárdenas, vecina de 10 y 19, por un disgusto que tuvieron.

Un choque.
En Menocal y República chocó el auto 3781 manejado por Justo Camejo Márquez, vecino de Agramonte 32 con el auto 4180, que guiaba Ramón López Carballo, de República número 14, recibiendo ambos vehículos averías de escaso valor.

Una pedrada.
Olga Nuse, vecina de 4 entre 31 y 33 fué asistida de una herida contusa en la región superciliar izquierda que le causó un menor al que sólo conoce por Lorenzo, al arrojarle una piedra.

ONCENA ESTACION

Accidente del trabajo.
En la casa de salud del Centro Asturiano fué asistido de una herida incisa en la nariz José Alvarez, vecino de M. Gómez 659, la que sufrió al caerle encima una chapa de hierro en los talleres sitos en su domicilio.

Arresto judicial.
El vigilante 1027 detuvo a Antonio Fernández Vilar, vecino de San Antonio 5, por hallarse reclamado por el juez correccional de la cuarta sección en juicio que se le sigue por infracción municipal.

Menor arrollada.
La menor Celia Pardo Bauta, de 9 años de edad y vecina de San Carlos 15, fué asistida de contusiones y desgarraduras de la piel en la región costal derecha, las que sufrió al ser arrollada en Salvador y Chaple, por el auto 5567 que manejaba Antonio Flores Alfonso, vecino de República 147.

Con agua hirviendo.
María Inchástegui Bertemati, vecina de Ayesterán y Concepción, fué asistida de quemaduras menos graves en el brazo izquierdo que sufrió casualmente en su domicilio al volcársele un jarro con agua hirviendo.

Mordeduras de perro.
Carlota Crespo, vecina de Parque letra A, fué asistida de una herida por arcada dentaria en el muslo derecho, la que le produjo al morderla el perro propiedad de Manuel Fourcade Estrada, vecino de Churruca 1, ocurriendo el hecho en San Cristóbal y Churruca.

DUODECIMA ESTACION

Una caída.
El menor Alvaro Díaz, de 3 años de edad y vecino de 10 de Octubre 344 fué asistido de lesiones leves que se produjo al caerse al pavimento casualmente en su domicilio.

Escándalo.
El vigilante 1620 detuvo a Ignacio Pedroso, sin más generales, por haberlo sorprendido en completo estado de embriaguez alhocólica formando un gran escándalo en 10 de Octubre, frente a la estación de policía.

Detención de un reclamado.
El vigilante 1695 detuvo a Angel Caño Pereda, vecino de S. Suárez y Serrano, por hallarse reclamado por el juez correccional de la cuarta sección en juicio que se le sigue por infracción municipal.

Desobediencia.
El vigilante 1927 detuvo a Silvio Pedroso, chauffeur del auto 18633 y vecino de Ayesterán 18, porque al reconvenirle por una infracción que estaba cometiendo en 10 de Octubre y M. F. de Castro, le desobedeció.

JUNTA ORDINARIA MENSUAL DE LA ACADEMIA DE LA HISTORIA

Bajo la Presidencia del Dr. Tomás de Justiz y del Valle, Vicepresidente de la Corporación, y con asistencia de los Académicos señores doctor Emeterio S. Santovenia, Tesorero; Dr. F. de P. Coronado, Secretario; Dr. José A. Rodríguez García, Director de Publicaciones; Carlos M. Trelles, Bibliotecario; capitán Joaquín Llaverías, Archivero, y Dr. Juan Miguel Dihigo, celebró la Academia de la Historia de Cuba su sesión ordinaria mensual.

EL PESAME AL DR. ORTIZ

El primer acuerdo, con suspensión de la orden del día, y adoptado por unanimidad, consistió en la demostración de condolencia de la Corporación a su Presidente, el doctor Fernando Ortiz, por su reciente duelo familiar. Los Académicos para hacer más patente su identificación con la pena del Dr. Ortiz, y para poner de relieve la consideración que guardan a su ilustre compañero, tomaron este acuerdo puestos de pie.

LA MESA ELECTA TOMA POSESION

Despues de leida y aprobada el acta de la junta anterior, tomó posesión la Mesa electa para dirigir los destinos de la Academia durante el bienio 1928-29.

SOBRE EL MUSEO DE CARDENAS

Acto seguido se dió lectura a una extensa carta subscrita por el señor Ramón S. Otero, residente en esta Capital, en la que solicita la intervención de la Academia en el Museo "Oscar de Rojas", pues, por impresiones recogidas en reciente viaje a Cárdenas, donde está ese Museo, ha podido enterarse de que corren peligro de perderse completamente valiosas reliquias históricas que se guardan en el mencionado Instituto, ya que por una u otra causa, su conservación resulta deficiente. La Academia, que tiene entre sus finalidades según el decreto y la Ley que le dieron vida, el velar por la preservación de los trofeos y objetos de valor histórico, acordó pasar copia de la comunicación del señor Otero, a los señores Secretario de Justicia y de Gobernación, recomendándoles que investiguen lo que haya en el particular, para adoptar las medidas que sean del caso, por cuanto el Museo de Cárdenas, aunque sostenido por el Municipio, tiene un verdadero interés nacional por la importancia de las reliquias que atesora.

PAPELES DE ENRIQUE PIÑEIRO

Con noticias de que había fallecido en París, donde residía, la viuda del ilustre crítico y patriota Enrique Piñeyro, acordó la Academia dirigirse a su hija y rogarle, por mediación del Sr. Ministro de la República en la Capital de Francia, que regale al Archivo de lo Corporación los papeles de su padre que le hayan quedado y entre los cuales los hay de interés para la historia de Cuba, según comunica el Dr. Manuel García-Garófalo Mesa, Secretario de la Legación en París.

DONATIVO DE MIL PESOS A LA SRTA. IRENE A. WRIGHT

La Academia quedó enterada, con gran satisfacción, de que el Consejo Provincial de la Habana, por reciente acuerdo, le ha concedido un donativo de mil pesos para continuar la publicación de la "Historia documentada de San Cristóbal de la Habana", por la señorita Irene A. Wright. La Academia ha publicado últimamente la primera parte de esa obra, en dos tomos de más de seiscientas páginas, y que abarca todo el siglo XVI. Su edición, puesta a la venta la obra, en todas las librerías de la Habana al módico precio de cinco pesos los dos volúmenes, se está vendiendo rápidamente. La segunda parte de ese valiosísimo trabajo de la señorita Wright, que ahora podrá ser publicada con el donativo del Consejo Provincial, alcanza hasta el año de 1647.

EL MARTIROLOGIO CUBANO DE LA GUERRA GRANDE

Quedó comisionado el Académico de número Sr. Carlos M. Trelles para supervisar y dirigir los trabajos para terminar "The Book of Blood" (El Libro de Sangre) que iniciaron los patriotas cubanos José Ignacio Rodríguez y Nestor Ponce de León para dejar constancia de los cubanos sacrificados durante la Guerra de los Diez Años, y cuya obra quedó incompleta llegando hasta 1873. Ahora podrá quedar terminado el martirologio cubano de la Guerra Grande.

LAS PUBLICACIONES DE LA ACADEMIA

Se acordó hacer público, una vez más, para conocimiento de todas las personas interesadas en las publicaciones de la Academia y que desean recibirlas gratuitamente, que ha sido cerrada la lista de receptores y que todos los impresos de la Corporación se venden, a precios reducidísimos y al alcance de todas fortunas, en la librería "Nueva", de José López González, Obispo 98, en las propias oficinas de la Academia, y en las principales librerías de la Habana.

DOCUMENTOS DEL ARCHIVO DE INDIAS

Quedó enterada la Academia de la nueva remesa de copias de documentos del Archivo de Indias que, por mediación de la Secretaria de Estado, ha remitido el Académico correspondiente Dr. José María Chacón y Calvo, comisionado al efecto. Este último envío comprende valiosísimos papeles del siglo XVI, cuyos originales se conservan en el Archivo de Sevilla, y un inventario del Archivo de Simancas, fuente riquísima de datos históricos de Cuba, en la que se propone laborar ahora el Dr. Chacón y de la que ya manda una transcripción del informe presentado a Carlos III por D. Alejandro O'Reilly al cesar la ocupación inglesa en la Habana, documento curiosísimo y lleno de interés. El Dr. Dihigo, Académico de número, quedó comisionado para informar acerca de la publicidad de esa memoria en los "Anales" de la Academia.

EL BALANCE DE 1927

El señor Tesorero presentó el balance anual de 1927, que fué aprobado y arroja un saldo favorable ascendente a $3.214.56.

INFORMES MENSUALES

La Academia impartió su aprobación a los informes mensuales del Archivo, Biblioteca y Dirección de Publicaciones, departamentos en los cuales se trabaja activamente.

UNA MOCION IMPORTANTE

Presentada por los señores Joaquín Llaverías, Emeterio S. Santovenia, Carlos M. Trelles y José A. Rodríguez García, Académicos de número, fué aprobada la siguiente moción: "1. Hacer público, para conocimiento general, que la Academia de la Hsitoria de Cuba tiene por objeto cultivar y promover el estudio de la historia de Cuba, y que para cumplir sus fines la Academia se ocupará en investigar, adquirir, clasificar, coleccionar y conservar todos aquellos documentos, manuscritos o impresos, ya sean originales o y copias, que puedan contribuir al enriquecimiento de la historia patria; en adquirir y conservar cuantos libros, folletos, periódicos, cartas geográficas, estampadas, etc. puedan ser útiles para el estudio de la historia nacional; en recoger y conservar todos los objetos que puedan constituir recuerdos históricos de algún valor; en ilustrar la historia de Cuba por medio de obras memorias y disertaciones; en mantener relaciones con las Corporaciones científicas similares del extranjero, y en estimular el estudio de la historia patria por medio de concursos a premios que otorgará conforme al reglamento que redacte y publique. 2. Que la Academia, en su carácter de Corporación Oficial, solo tiene el deber de informar sobre aquellos asuntos que someta a su consideración el Gobierno de la República; pues de lo contrario no podría dedicarse a los fines para que fué creada, conforme viene realizándolo con toda asiduidad y entusiasmo; y 3. Que este acuerdo se comunique a cuantas personas se dirijan a la Academia en solicitud de datos o de consultas".

PROPUESTA DE SOCIO CORRESPONDIENTE

Presentada por los señores Fernando Ortiz y Carlos M. Trelles la propuesta de Académico correspondiente a favor del Profesor Antonio Ballesteros, catedrático de Historia de América, español, quedó sobre la mesa en cumplimiento de precepto reglamentario para ser tratada en la próxima sesión, al igual que la propuesta del Profesor Sven Loven, de la Universidad de Gotemburgo, sueco, hecha por los Sres. Fernando Ortiz y Emeterio S. Santovenia.

EN HOMENAJE A ACADEMICOS FALLECIDOS

Se acordó señalar la fecha del 14 de marzo para la sesión solemne en homenaje a los Académicos fallecidos señores Sergio Cuevas Zequeira y Domingo Figarola-Caneda. En ese acto, el Dr. José A. Rodríguez García, ilustre gramático y Profesor del Instituto Provincial, leerá el elogio del Dr. Cuevas Zequeira, y el doctor Juan Miguel Dihigo, sabio catedrático de la Universidad Nacional, dará lectura a su panegírico del patriota y literato Figarola-Caneda, Director que fué durante muchos años de la Biblioteca Nacional.

La Academia conocerá de ambos elogios en una sesión privada, ex traordinaria, que tendrá efecto el 4 de febrero, y seguidamente se dispondrá la impresión de ambos trabajos y se organizará la sesión solemne.

INFORME SOBRE ENCRUCIJADA Y NUEVITAS

Aprobó la Academia el informe presentado por el Académico de número Sr. Joaquín Llaverías acerca de la fundación de Encrucijada y Nuevitas, según consulta hecha por el señor Jefe de la Oficina Nacional del Censo con anterioridad al acuerdo adoptado en esta sesión por la Academia referente a no contestar otras consultas que las que sean hechas por mediación del Gobierno de la República, y se dispuso el traslado de dicho informe al referido funcionario, para la publicación de sus datos en el folleto del Censo correspondiente a 1927.

REMEDIO DEL DR. HALE PARA EPILEPSIA

Ataques Baile de San Vito, Convulsiones y Enfermedades que afectan el Sistema Nervioso.

Remedio del Dr. Hale

es la fórmula del mejor Especialista de los Nervios en Nueva York y se vende con

Garantía o se Devuelve el Dinero

ADMIRABLES RESULTADOS SE OBTIENEN PRONTAMENTE

LO VENDEN EN TODAS LAS BOTICAS EN FRASCOS GRANDES DE 16 ONZAS

LA FEDERAL SEGURO OBRERO — LA FEDERAL SEGURO OBRERO

FIANZAS DE TODAS CLASES

ASEGURE SUS OBREROS EN

LA FEDERAL

LA MEJOR COMPAÑIA DE SEGUROS CONTRA ACCIDENTES DEL TRABAJO

EDIFICIO "LARREA" EMPEDRADO Y AGUIAR — TELEFONOS M-1899 A-9826 APARTADO 2001 — CABLE Y TELEGRAFO "ACCIDENTES"

HABANA

LA FEDERAL SEGURO OBRERO — LA FEDERAL SEGURO OBRERO

Si padece V. catarro crónico y la tos le molesta de madrugada, debe V. descongestionar sus pulmones con la emanación de Radio que contiene el

FIMOL BUSTO

ESCANDALO

El vigilante 1194 detuvo a Marcos Padrón, vecino de Omoa 1 y a Higinio San Justiz, de Palatino 19, a los que acusó de haber formado un fuerte escándalo en Castillo y Omoa.

LAS CRIATURAS

deberían estar medianamente gordas y criar grasa a medida que la consumen. Las criaturas delgadas, aun cuando lleguen a la edad de 18 o 20 años, corren peligro de contraer la tuberculosis u otra enfermedad agotante. Es una cosa espantosa cuando reflexionamos sobre el número de criaturas de ambos sexos que mueren por mala asimilación de sus alimentos. El alimento, aunque se tome en abundancia, no los nutre, no cría grasa ni imparte fuerzas. Para evitar este mal, para salvar las criaturas que las madres acarician, y los simpáticos muchachos y muchachas que principian a mirar al mundo con ojos llenos de esperanza y ambición, debe siempre emplearse la **PREPARACION de WAMPOLE.** Su éxito es cosa decidida y resuelta. Miles de personas le deben su vida y salud. Es tan sabrosa como la miel y contiene una solución de un extracto que se obtiene de Hígados Puros de Bacalao, combinados con Jarabe de Hipofosfitos Compuesto y Extracto Flúido de Cerezo Silvestre. Para la reposición de niños pálidos, raquíticos y demacrados, especialmente los que sufren de Anemia, Escrófula, Raquitismo y Enfermedades de los Huesos y la Sangre, nada hay tan bueno como nuestra preparación. El Dr. J. Le-Roy y Cassa, Secretario General de la Academia de Ciencias Médicas, de la Habana, dice: "El sabor agradable de la Preparación de Wampole la hace una medicina de inestimable valor en las enfermedades de la infancia." Eficaz desde la primera dosis. La original y genuina Preparación de Wampole, es hecha solamente por Henry K. Wampole & Cía., Inc., de Filadelfia, E. U. de A., y lleva la firma de la casa y marca de fábrica. Cualquier otra preparación análoga, no importa por quien esté hecha, es una imitación de dudoso valor. De venta en todas las Boticas y Droguerías.

SE PROCEDE AL ARREGLO DE LAS CALLES QUE DAN ACCESO A LA ERMITA DE MONSERRATE Y CUEVAS DE BELLAMAR

OBRAS EN LA PLANTA DE BOMBAS DEL ALCANTARILLADO DE CASA BLANCA

La División de Alcantarillado de la Jefatura de la Ciudad ha elevado al Secretario de Obras Públicas para su aprobación el presupuesto correspondiente para las obras de reparación que con carácter urgente se hace necesario realiza en las compuertas, rotor y caja envolvente de la cámara de succión de la planta de bombas de alcantarillado de Casa Blanca.

Tanto las bombas como las compuertas no habían sido reparadas desde su instalación, hace próximamente doce años, habiendo sido afectado en ese tiempo por la acción galvánica todo el material de la envolvente, así como la del rotor, y las compuertas, que son de madera dura, se les han desprendido pedazos, dando motivo a que ofrezcan el peligro inminente de inundar la planta baja del lugar donde están situados los motores que regulan el funcionamiento de las bombas.

Estos trabajos serán llevados a cabo por la División de Alcantarillado durante las horas de la noche, que es cuando las aguas a bombear son menos y se puede con más eficiencia hacer frente a los mismos, además de obtenerse una gran economía en cuanto al costo de su ejecución.

REPARACION DEL PUENTE JUBAINICU EN EL CAMINO DE SANCTI SPIRITUS A TRINIDAD

Por la División de Supervisión de obras han sido sometidos a la aprobación del doctor Carlos Miguel de Céspedes el proyecto y presupuesto para los trabajos de reparación que son necesarios en el puente Jubainicú de 70 pies de luz, enclavado en el camino de Sancti Spiritus a Trinidad, y el cual se encuentra en malas condiciones, ofreciendo peligro para el tránsito.

SE INICIAN LAS OBRAS DE REPARACION DE LA CARRETERA DE PLACETAS A CUMBRE

Estos trabajos, que se estiman estarán terminados dentro de cuarenta días, cuentan con el crédito necesario.

CONSTRUCCION DE VARIOS RAMALES DE CLOACAS

De acuerdo con el proyecto y presupuesto aprobados oportunamente por el Secretario de Obras Públicas, la División de Alcantarillado de la Jefatura de la Ciudad viene llevando a cabo los trabajos de construcción de un ramal de cloaca de 300 metros de largo en la calle de San Felipe entre Calzada de Cristina y las líneas del F. C. Havana Central, a fin de dar desagüe a los entronques de aguas albañanes de todas aquellas casas situadas en la mencionada calle.

Tmbién se está procediendo a la construcción de otro ramal de cloaca de 50 metros de largo en la calle de Delicias, entre Altarriba y Colina, que descargará el sistema de la ciudad.

Estas obras son de extremada necesidad, pues las casas de las mencionadas calles han venido utilizando hasta hoy fosas mouras y absorbentes, que por no serlo el terreno, ha dado lugar a que los rebosos descarguen en la calle, con evidente peligro para la salud pública.

SE PROCEDE AL ARREGLO DE LAS CALLES QUE DAN ACCESO A LA ERMITA DE MONSERRAT Y A LAS CUEVAS DE BELLAMAR

En cumplimiento de las instrucciones cursadas por el Secretario de Obras Públicas, la Jefatura del Distrito de la Provincia de Matanzas ha iniciado los trabajos de reparación de las calles de la ciudad de Matanzas que dan acceso a la Ermita de Monserrat y a las Cuevas de Bellamar, cuyo mal estado requiere una inmediata atención a fin de dejarlas en perfectas condiciones para el tránsito.

Los trabajos a realizar comprenden las siguientes calles:

Acceso a la Ermita de Monserrat: Dos cuadras de la calle Milanés y dos de la calle Compostela, con una longitud total de 400 metros y un ancho de siete metros equivalentes a 2,800 metros cuadrados.

Acceso a las cuevas de Bellamar: Doce cuadras de la Calzada de Pedro Betancourt con una longitud desde el crucero del ferrocarril hasta la entrada de la carretera a los Cuevas, de 1.250 metros por ocho metros de ancho, como promedios equivalentes a 10.000 metros cuadrados.

Estos trabajos serán terminados en breve plazo.

HAN SIDO TERMINADAS LAS OBRAS DE REPARACION DEL PUENTE LOS MOLINOS

El Secretario de Obras Públicas ha recibido varios informes de la Jefatura del Distrito de la Provincia de Matanzas, en los que se le da cuenta de haber quedado terminados los trabajos de reparación que conforme a sus instrucciones se venían realizando en el puente Los Molinos, cerca de la represa, a la salida de la ciudad de Matanzas.

Estos trabajos eran de verdadera necesidad, debido a que dicho puente da acceso a una de las zonas de cultivo en la que se encuentra instalada una importante industria de tomates y otros frutos.

El doctor Céspedes ha dispuesto que se comunique la terminación de estos trabajos al Gobernador y Consejo Provincial de Matanzas, que se han venido interesando por la reparación de este puente.

SE PROCEDE A LA RECONSTRUCCION DE LA CARRETERA DE CIENFUEGOS A MANICARAGUA EN SU CAUCE POR CUMANAYAGUA

El Secretario de Obras Públicas ha cursado instrucciones a la Jefatura del Distrito de la Provincia de Santa Clara para que proceda con toda urgencia a la redacción y envío del proyecto y presupuesto de las obras de reconstrucción del kilómetro 31-32 de la carretera de Cienfuegos a Manicaragua, tramo comprendido en el cruce por el poblado de Cumanayagua, Término municipal de Cienfuegos, a base de superficie asfáltica y corriendo la construcción de las aceras y contenes por cuenta del Ayuntamiento de dicha población.

Estas obras serán iniciadas con urgencia.

LICENCIAS DE FABRICACION INFORMADAS FAVORABLEMENTE

Previo el informe de la Oficina de Ensanche y Embellecimiento de la Secretaría de Obras Públicas, se ha comunicado al señor Alcalde municipal que pueden ser concedidas las siguientes licencias de fabricación:

Expedientes número 57.879, señor Antonio González, calle 6, entre 37 y 39.

40.592, señor Lisardo Rodríguez, calle Bellavista...

62.778, señor José Alvarez Ríus, calle Francisco V. Aguilera, números 88 y 90.

62.546, señor Celestino Cueto, calle Inquisidor y Ricla.

63.139, señor Antonio González Pérez, calle San Lázaro número 358.

34.845, señor Antonio Torres, calle Santos Suárez, entre San Benigno y Flores, Reparto Santos Suárez.

57.861, señores A. Vila y E. Rodríguez, calle General Lacret, entre D'Strampes y J. Delgado, Reparto Ampliación de Vivanco.

Asociación de Dependientes del Comercio de la Habana

SECRETARIA

Junta General Ordinaria del 4o. Trimestre de 1927 y Junta General extraordinaria para tratar de la modificación del Artículo 20 de los Estatutos Generales

En cumplimiento de lo que disponen los artículos 33, 34 y 35 de los Estatutos, se convoca a los señores asociados para celebrar en el salón de fiestas del Centro, a las 8-1|2 de la noche del lunes 30 del mes actual, la Junta General Ordinaria del 4o. trimestre de 1927, con sujección a la siguiente Orden deldía: (Art. 38) 1o. Lectura de la convocatoria; 2o. Actas anteriores; 3o. Discusión del Informe trimestral, documentos de administración y cumplimiento de los arts. 39, 40 y 41. Terminada la Junta Ordinaria se constituirá en Extraordinaria para tratar de la modificacin del Art. 20 de los Estatutos Generales, en sus apartados (B) y (C).

Se advierte que, con arreglo al inc. 4o. del art. 10 de los Estatutos, sólo pueden concurrir a dichos actos con voz y voto, los asociados que lleven un año de inscriptos y cuenten, por lo menos, 21 años de edad. La entrada será por Paseo de Martí y la Comisión de Puerta exigirá la presentación del recibo del mes de Enero en curso y del carnet de identificación. Los señores asociados pueden recoger en esta oficina un ejemplar de la Memoria Anual.

La Habana, Enero 25 de 1928.

C. G. Toledo,
Secretario Gral. p. s. r.

Centro Asturiano de la Habana

SECCION DE RECREO Y ADORNO

SECRETARIA

Autorizada esta Sección por la Junta Directiva, para celebrar los tradicionales Bailes de Carnaval, se anuncia por este medio para conocimiento de los señores Socios que el primero tendrá lugar el próximo Domingo, 29 de Enero actual.

La fiesta será de pensión y el precio de UN PESO la entrada PERSONAL y de UN PESO CINCUENTA CENTAVOS la entrada familiar, siendo requisito indispensable para poder penetrar en el local la presentación del Carnet de identidad y recibo de asociado del mes de la fecha, a las Comisiones correspondientes.

La Sección, amparada y en cumplimiento de su Reglamento legal, podrá rechazar o retirar del local a cualquier persona que altere el orden o falte a las conveniencias sociales, sin que por ello tenga que dar explicación alguna.

Las puertas del Centro se abrirán a las ocho de la noche y el Baile dará comienzo a las nueve de la misma, advirtiendo a los concurrentes que no se permitirá la entrada con disfraces que no estén autorizados por las reglas dictadas por estos casos por el señor Alcalde Municipal.

No se dan invitaciones.

Habana, 24 de Enero de 1928.

CONSTANTINO RODRIGUEZ BUSTO
Secretario.

Tome agua caliente en las comidas para evitar desórdenes en el estómago

Lo que aconsejan los médicos

Miles de infortunados sufren diariamente de los efectos de la dispepsia, la indigestión, fermentación de los alimentos, agrura acidez, del estómago, ventosidad, gases y angustias causadas por el mal funcionamiento de los órganos digestivos. Si esas personas adquiriesen el agradable hábito de beber despacio, en cada comida, un vaso de agua caliente conteniendo una cucharadita o dos pastillas de Magnesia Bisurada, bien pronto notarían su estómago de tal manera sano y fortalecido que podrían comer las más ricas y apetitosas viandas sin experimentar ni el menor síntoma de indigestión.

La mayor parte de las llamadas enfermedades del aparato digestivo las causa el exceso de ácidos y la insuficiencia sanguínea en el estómago, lo que provoca la descomposición prematura de los alimentos, agriándose antes de hacerse la digestión. Un vaso de agua caliente servirá para atraer la sangre al estómago, y la Magnesia Bisurada neutralizará los ácidos y hará que los alimentos se purifiquen y suavicen para su rápida digestión. El resultado es una digestión natural, exenta de dolores o angustias, de ningún género. La Magnesia Bisurada no es un laxante, es absolutamente inofensiva y agradable al paladar y puede obtener en todas las droguerías y boticas. No confunda la Magnesia Bisurada con otras clases de magnesia—como la leche, polvo o en pastillas, preparada especialmente para aquel tratamiento.

GINEBRA AROMATICA DE WOLFE

LA UNICA LEGITIMA

Importadores Exclusivos

: : en la República : :

PRASSE & CO.

Telefóno A-1694 - Obrapía, 17 - Habana

CERVEZA: ¡DEME MEDIA "TROPICAL"!

M.E.C.D. 2016

ANUNCIOS CLASIFICADOS

ULTIMA HORA

ANUNCIOS CLASIFICADOS DEL "DIARIO DE LA MARINA"

A NUESTROS AGENTES DE ANUNCIOS CLASIFICADOS

AVISO

A partir del día 1º de Enero de 1928, deben dar sus órdenes por medio de los siguientes teléfonos:

Días hábiles, de 3 a. m. a 5 p. m.: M-4115 y M-3378.

Después de las 5 p. m. y días festivos: A-3856.

LISTA DE LAS AGENCIAS DE LOS ANUNCIOS CLASIFICADOS

DEL MUELLE A GALIANO

Nº 1.—Obispo y Cuba, Vidriera de tabacos.
Nº 2.—Oficios 32, Vidriera de Tabacos.
Nº 3.—Zulueta y Misión. "Hotel París", Vidriera de tabacos.
Nº 23.—Obispo y Compostela, "La Popular", Vidriera de Billetes.
Nº 30.—Mercado de Colón, 25, "El Gallo".
Nº 9.—Consulado y Animas. Farmacia "Santa Amalia".
Nº 3.—Galiano 11, Panadería "La Flor de Galiano".
Nº 7.—Neptuno y Aguila, Almacén de Víveres "El Aguila".
Nº 6.—Galiano y San Rafael, Almacenes "El Encanto".
Nº 5.—Galiano y Zanja, Café "El Imperial", Vidriera de Tabacos.
Nº 25.—Salud y Lealtad, Farmacia del doctor Luis M. de Laosa.
Nº 4.—Monte y Amistad, Café "Marte y Belona", Vidriera de Tabacos.
Nº 51.—Oficios 50.—Hotel "El Oriente".

DE GALIANO A BELASCOAIN

Nº 18.—San Rafael y Campanario, Café "Las Delicias", Vidriera de Tabacos.
Nº 37.—San Lázaro y Campanario, bodega "La Palma".
Nº 16.—San Lázaro y Belascoaín, Café "Manhattan", Vidriera de Tabacos.
Nº 15.—Neptuno y Belascoaín, "El Gato Blanco", Billetes.
Nº 12.—Belascoaín 118, esquina a Santo Tomás, "La Villa de Navelgas".
Nº 34.—Vives y Figuras, bodega "El Globo".
Nº 22.—Florida y Esperanza, bodega "El Almacén de Florida".

DE BELASCOAIN A INFANTA

Nº 17.—Aramburu 36, Barbería de Guillermo Valdés.
Nº 19.—Infanta y San Rafael, Café "Moderno", Vidriera de Tabacos.
Nº 20.—Infanta y Carlos III, Café "Las Avenidas", Vidriera de Tabacos.
Nº 11.—Monte y Arroyo, "La Sorpresa", Vidriera de Tabacos.
Nº 21.—Monte e Infanta, Café "La Esquina de Tejas", Vidriera de Tabacos.
Nº 52.—Carlos III, número 50, "El Paseo", Café.
Nº 58.—Máximo Gómez 405, Depósito de miel y melado.

VEDADO

Nº 25.—San Lázaro y N., Víveres Finos "El Cisne".
Nº 27.—Calzada y Paseo, Víveres Finos, "La Luna".
Nº 30.—Línea 156, entre 18 y 20, Café "El Imperial".
Nº 42.—11 y K, Bodega "La Flor de Oriente".
Nº 66.—Calle 17 esquina a F, Juan Montalvo.
Nº 36.—23 y 12, Café "El Chalet", Vidriera de Tabacos. Angel Macías. F-4064.

JESUS DEL MONTE, VIBORA Y LUYANO

Nº 13.—Calzada J. del Monte 271, casi esq. San Leonardo.
Nº 22.—Diez de Octubre 147 (Puente de Agua Dulce), Café "La Parra", Vidriera de Tabacos.
Nº 43.—Agua Dulce 10, Taller de Carrocería, de Francisco Venta.
Nº 32.—San Francisco y Buena Ventura, Bodega.
Nº 41.—Porvenir y Milagros, Bodega "La Deportiva".
Nº 23.—Avenida de Acosta y Luz Caballero, bodega "La Ofelia".
Nº 49.—Concepción y Avenida de Acosta, Ferretería "La Verdad".
Nº 39.—Diez de Octubre y San Mariano, Bodega "La Maravilla".
Nº 31.—Diez de Octubre, 614, Farmacia "San Ramón".
Nº 47.—Luyanó y Concha, Café "Luyanó Moderno".
Nº 54.—10 de Octubre 305, "La Viña", Almacén de Víveres.
Nº 57.—Calzada de Jesús del Monte número 10, bajos, Rafael González.
Nº 64.—Diez de Octubre 551, "Los Castellanos".
Nº 65.—Estrada Palma y San Francisco, Vidriera de Tabacos.

ARROYO APOLO Y SANTA AMALIA

Nº 46.—Calzada de Arroyo Apolo, 20. Víveres "La Palma".
Nº 45.—Diez de Octubre 763, Tienda Mixta (Reparto Santa Amalia).

CERRO

Nº 50.—Calzada del Cerro y Domínguez, Víveres "El Almacén".
Nº 59.—Churruca 1-B, esquina a San Cristóbal, Hermanos Castellanos.

MARIANAO

Nº 44.—Real 83, Panadería "La Moderna".

JACOMINO

Nº 40.—San Miguel del Padrón y Dorales, Pedro Muñiz y Carrera.

REGLA

Nº 55.—Maceo 48, Esteban García.

GUANABACOA

Nº 53.—Pepe Antonio 20, Miguel Rivas Guinat.

CASA BLANCA

Nº 56.—Artes 89, Casa Blanca, Lorenzo Carreras.

ORDEN DE LOS ANUNCIOS CLASIFICADOS

A Alquileres de Casas.
B Alquileres de Departamentos.
C Alquileres de Habitaciones.
D Alquileres de Locales.
E Alquileres de Garages.
F Se necesitan.
G Se ofrecen.
H Compra y Venta de Fincas.
I Compra y Venta de Solares.
J Compra y Venta de Establecimientos.
K Compra y Venta de Animales.
L Automóviles.
LL Dinero en Hipotecas.
M Bonos y Valores.
N Enseñanzas.
O Hospedajes.
P Para las Damas.
Q Compra y Venta de Instrumentos de Música.
R Maquinarias.
S Muebles y Prendas.
T Pérdidas.
U Para Hogar.
V Compra y Venta de Libros.
W Comidas.

(A) ALQUILERES DE CASAS

(1)—Habana

COMPAÑIA NACIONAL DE NEGOCIOS

¿Usted quiere mudarse en seguida? Llame a los teléfonos A-8484 - A-8787. Esta Compañía tiene la casa que usted necesita. Nuestra información es gratis.
E 39. 31 en.

SUBIRANA Y PEÑALVER

Se alquilan bonitos bajos y altos con sala, comedor, tres cuartos, baño completo intercalado, cuarto de criados, cocina y baño. Las llaves en el puesto de frutas. Informan teléfono F-2444.
3062.—31 En.

SE ALQUILAN los bajos de Industria 45, casi esquina a Colón, sala, comedor y cuatro cuartos, precio rebajado $70.00. Llave en el alto. Informes: F-5100.
U. H. S-543.—28 En

SE ALQUILA Animas 177, altos, entre Oquendo y Soledad, cuatro habitaciones, baño intercalado, sala, saleta, cocina de gas. Informes: Ramón Fernández. Telf. U 1157.
UH 3453 27 en.

UNIVERSIDAD 38

Se alquilan los altos y bajos de esquina Cruz del Padre, una preciosa casa con 3 cuartos y todas las comodidades. Alquiler: 40 pesos. Informan: Telfs. A-8375.
U. H. S-551.—28 En

MALOJA, 165

entre Escobar y Gervasio, se alquilan ventilados altos. Informan en Corrales número 2, entre Cárdenas y Economía, o por el teléfono A-8202, de 8 a 11 y de 1 a 4.
U. H. 3569 31 En.

AMARGURA 76, se alquila el tercer piso compuesto de sala, saleta, seis habitaciones, baño intercalado, cocina y servicio para criados, tiene mucha luz y es fresco. Informan en el número 63.
U H 3720 29 ene.

VIRTUDES, 4 entre Prado y Consulado. Se alquila la planta baja, propia para establecimiento. La llave en los altos. Informan en Habana No. 49, bajos. De 3 a 5.
UH 3791—27 Ene.

SE ALQUILA el piso principal de la casa San José número 65, entre Lealtad y Escobar, compuesta de sala, saleta, tres cuartos, baño moderno completo y cocina de gas. La llave en los bajos. Para informes mueblería Le Palais Royal, de Angeles 14, teléfono A-7451.
U H 4026 28 en

ALQUILO ALTOS

San Nicolás 54, al fondo de la Iglesia Monserrate, compuesto de sala, saleta, tres cuartos grandes y de criados. Informa: J. Barreiro, Aguila 27.
U. H. 3565 31 En.

EN $60 se alquila el alto de San Nicolás y San Rafael, con sala, comedor, 3 habitaciones y demás servicios; la llave en la bodega.
U H 3510 27 En

ALQUILO. Perseverancia número 69, bajos, con sala, recibidor, tres habitaciones, comedor, cocina de gas y baño. La llave en los altos. Informan Concordia número 44. Teléfono A-2583.
U H S-652 27 En.

SE ALQUILA un chalet en la Ampliación de Almendares, calle 10 entre 3 y 4 compuesto de jardín, portal, sala, comedor, tres amplias habitaciones, servicio completo, cuarto de criados y garage. Informan: teléfono M 1697. Precio: 50 pesos.
UH S 690 2 feb.

EN 65 PESOS se alquilan los espléndidos bajos de Infanta 111, entre Valle y San José, que se componen de portal, sala, comedor al fondo, tres habitaciones, cuarto de criados; servicio sanitario y cocina de gas. La llave en la bodega de la esquina de San José. Informan: teléfono M 7969, Hotel Lafayette.
UH 4082 28 en.

SE ALQUILA la magnífica casa situada en la Avenida de Washington (Marina) 10, con portal, sala, comedor, tres cuartos, cocina, servicios sanitarios y patio. Precio: 70 pesos. La llave en la casa de al lado. Informan en las oficinas de García Tuñón, Aguiar y Muralla. Teléfono A 8786.
UH 4058 28 en.

ALQUILO calle 21 número 458, entre 8 y 10, Vedado; recientemente pintada, con sala, saleta, 7 habitaciones, comedor, dos baños, cuarto para criado con su servicio y traspatio. No tiene garage. La llave al lado en el núm. 456. Informan Concordia núm. 44. Teléfono A-2583.
U H S-651 27 En.

SE ALQUILA en Refugio número 2 por Morro, una cuadra de Palacio, una casita compuesta de sala, dos cuartos, cocina, servicios nuevos, modernos y patio. Llave e informes en la esquina, Casa Vigil, teléfono A-5170.
U H 4184 1 feb

PROPIA para industria o taller, se alquila la casa de la calle 25, esquina a Freyre de Andrade (detrás del edificio Carreño), en 75 pesos. Las llaves en el tallr de Cerezuela, al lado. Informan en las oficinas de García Tuñón; Aguiar y Muralla. Teléfono A 8786.
UH 4083 28 en.

ALQUILO tres bonitos bajos 50, 55, 60 pesos, Animas 34, Animas 64, Manrique 5-A nuevas cielo raso, baños completos, cocinas gas, dos y tres cuartos. M-1283.
U H 4211 29 ene.

MALECON 337 bajos. Modernos bajos en 75 pesos con sala, recibidor, comedor, tres habitaciones, baño intercalado y servicio de criados. Informan Neptuno 104 altos. Tel. A-0345.
4246 28 ene.

SAN LAZARO 470, cerca de Infanta, nueva, premios de fachada del Club Rotario, cerca Universidad, todos los tranvías pasan por la puerta, cada departamento consta de sala, comedor, tres cuartos, baño intercalado, cuarto y servicio de criados, agua a presión. Informan Morales y Ca., Compostela número 38. Teléfono A-2973.
U H E 221 1 feb.

JOVELLAR número 8 entre Aramburo y Hospital, alquilo hermoso apartamento compuesto de sala, saleta, comedor, tres habitaciones grandes, baño completo, cocina, cuarto y servicio de criado. Informan Apartamento número 4. Teléfonos M-1429 y U-2259.
S 728 31 ene.

SE ALQUILAN en San Nicolás 105 entre Reina y Salud, magníficas habitaciones con vista a la calle, también interiores, no falta agua, luz toda la noche y teléfono.
4243 30 ene.

SE ALQUILAN los bajos de la casa Lealtad letra C izquierda, entre Figuras y C. de la Valla, tiene sala, comedor, dos cuartos, cocina, patio y baño completo. La llave en el café de la esquina. Informan teléfono F-1929.
4292 29 ene.

$65 PRECIOSOS altos Trocadero 60, una cuadra Galiano, sala, comedor, tres cuartos, baño completo, cocina gas, moderna y tres cuartos azotea y servicios. Informes A-7604.
U H 4297 29 en.e

EN GERVASIO 188 se alquila casa de tres habitaciones amplias, recibidor, baño intercalado, comedor, cocina, patio y servicio de criados. Informan en la misma.
U H S-730 31 En

HABANA No. 183, IZQUIERDA

Se alquila el hermoso piso alto izquierda de esta amplia casa, dotado de cuatro habitaciones muy espaciosas, sala, saleta, comedor al fondo, servicios y agua en abundancia por contar con motor para elevarla. Las llaves en el bajo derecha. Informes: San Pedro No. 6, teléfono A-9619.
4325 3 Feb

ALQUILERES DE CASAS

SOL No. 2

Se alquila el piso principal de esta casa, dotado de comodidades para regular familia. Las llaves en San Pedro No. 6 esquina a Sol. Informes en la misma o Teléfono A-9619.
4327 3 Feb

SOL No. 34

Se alquila esta hermosa casa, frente a la Secretaría de Obras Públicas, compuesta de nueve habitaciones, sala, comedor y servicios tanto en el bajo como en las habitaciones altas. Las llaves en San Pedro No. 6. Informes: Teléfono A-9619.
4326 3 Feb

SE ALQUILA piso alto moderno, calle Cienfuegos 20, informan en los bajos.
U H 4324 5 Feb

LAGUNAS 45, principal, sala, comedor, un cuarto, baño con 5 aparatos, cocina gas, 40 pesos. Llaves bajos. Dueños Gervasio 149 altos.
4343 28 En

ESTRELLA 165, tercero, sala, recibidor, 3 cuartos, baño intercalado, comedor al fondo, 50 pesos. Dueños Gervasio 149 casi esquina Estrella.
4344 28 En

TENERIFE 41-A, bajos, esquina Figuras. Céntrica, moderna, dos cuartos, sala, comedor, cocina, servicios, patios y agua abundante. Rebajada $45 a $38. Informes: X-1085 al lado.
4341 28 En

ALQUILO HERMOSO PISO

en nuevo edificio Condesa 46 A, esquina Lealtad, sala, comedor, hermoso baño intercalado, dos habitaciones, cocina gas, balcones ambas calles, fresquísimo y barato, llave la bodega.
4352 2 Feb

EN $50.00 se alquila casa nueva con jardín, portal, sala, comedor, dos cuartos, baño intercalado, cocina de gas y patio. Calle 5a. 76 entre A y B, Vedado. Tel. F-1800.
4347 3 Feb

(2)—Vedado

COMPAÑIA NACIONAL DE NEGOCIOS

¿Usted quiere mudarse en seguida? Llame a los teléfonos A-8484 - A-8787. Esta Compañía tiene la casa que usted necesita. Nuestra información es gratis.
E 39. 31 en.

EN SESENTA pesos se alquilan los altos de la casa moderna construcción sita en 29 entre B y C; se componen de sala, saleta, comedor; tres habitaciones; cuarto de criados; baños modernos y doble servicio. Informan en las oficinas de García Tuñón; Aguiar y Muralla; teléfono A 8786.
UH 4080 28 en.

EN 350 PESOS en la calle 4 entre 17 y 19, Vedado, se alquila espléndida residencia de lujo. Consta de dos plantas, garages, casa de criados; jardines. Informan en las oficinas de García Tuñón; Muralla y Aguiar; Telf. A 8786. Las llaves en la misma de 1 a 6 de la tarde.
UH 4084 28 en.

ALQUILO altos modernos, acera sombra; sala, recibidor, comedor, cuatro dormitorios, closet, lujoso baño intercalado, pantry, cocina, terraza, lavadero, garage. Calle 27 número 388, entre 4 y 6, Vedado.
U H 3901 1 Fb.

VEDADO A $25.00 CON LUZ

Se alquilan casitas modernas, sala, dos cuartos, comedor, cocina, baño, etc. Calle 20 número 28, esquina a 15. La llave en la bodega.
U H E 53 27 ene.

SE ALQUILAN LOS ALTOS DE LA CASA CALLE C, NUMERO 4, REBAJADOS

Terraza, sala, recibidor, cinco hermosas habitaciones, baño intercalado, hall central, comedor, cocina, pantry y servicio de criados, cuarto alto en la azotea. Informan en los bajos.
U H S 633 7 feb.

VEDADO

Calle 21 esquina a 1a. calle F, número 238-F, altos y bajos, de brisa y sombra, a una cuadra de los tranvías de 23, se alquilan casas nuevas, de jardín, terraza, sala, saleta, tres dormitorios, comedor al fondo, baño intercalado, servicio de criados, agua fría y caliente. La llave en la bodega de F y 21. Informan en la misma el encargado y por teléfono A-1051. Sr. Lazcano.
4269 10 feb.

CALLE 10 número 15, esquina a 13, cerca de los Colegios Teresiano y La Salle, se alquilan estos modernos bajos con portal, jardín, sala, comedor, tres cuartos, baño intercalado, pantry, cocina y dos cuartos con servicio de criados. Precio módico. Informan en la misma a todas horas.
4286 29 ene.

VEDADO. Se alquila el piso bajo de la casa calle 29 esquina a A, sala, comedor, tres habitaciones, baño intercalado, cocina, patio, gran portal y jardín. Informes tel. F-4878.
4291 1 feb.

HERMOSO CHALET

En el Vedado, calle 17 entre 26 y 28, sala, recibidor, hall, tres cuartos, baño intercalado moderno, comedor al fondo, cocina, traspatio, portal, jardín, garage. Precio 65 pesos. Informan 26 esquina a 19.
S 724 1 feb.

SE ALQUILA en la calle Tercera entre A y B, Vedado, el piso bajo con todos los adelantos modernos y compuesto de portal, sala, comedor, tres hermosas habitaciones, lujoso baño, cocina, pantry, cuarto y servicios para criados, independientes, garage y galería al fondo. Las llaves en la bodega de la esquina de B. Informan en el teléfono F-5386.
U H 4313 30 En

SE ALQUILA la fresca casa de la Avenida 7a. entre 10 y 11, Ampliación de Almendares. Informan en la misma.
4266 30 En

VEDADO. Se alquilan los cómodos y amplios bajos de Calzada 54 entre F y G. Precio $125.00.
4348 31 En

(3)—J. del Monte y Víbora

SE ALQUILAN LOS ALTOS

de Santos Suárez 3, sala, comedor, cuatro cuartos, baño, cocina, cuarto de criados y servicio. La llave en la peluquería. Informan teléfono F-2444.
3062.—31 En.

SE ALQUILA en Jesús del Monte una linda casita en la calle de San José 48, muy cerca de la esquina de Quiroga, sala, saleta, dos cuartos, cocina, patio e instalación sanitaria. Informan en la Calzada número 438 y medio, entre Luz y Pocito. Teléfono I-1132.
U H S 713 30 ene.

SE ALQUILA O SE VENDE

La espléndida casa Tamarindo 79. La llave en el 81. Informes Figuras 28.
4273 3 feb.

SE ALQUILA casa con 3,000 metros terreno, cercado, propio para tener animales o cualquier industria, calle Pérez y Rosa Enríquez próximo a Concha. Informan F-4565.
4223 1 feb.

SE ALQUILA casa nueva Pernas y Rodríguez, una cuadra tranvía, portal, sala tres habitaciones, baño intercalado, comedor al fondo. Gana 35 pesos. Llaves bodega.
4224 1 feb.

ALQUILERES DE CASAS

COMPAÑIA NACIONAL DE NEGOCIOS

¿Usted quiere mudarse en seguida? Llame a los teléfonos A-8484 - A-8787. Esta Compañía tiene la casa que usted necesita. Nuestra información es gratis.
E 39. 31 en.

SE ALQUILAN los espléndidos altos de Jesús Rabí 39, entre Rodríguez y San Leonardo, a una cuadra de Toyo, con terraza, sala, seis habitaciones, baño intercalado, comedor amplio, servicio para criados y lavadero; la llave en los bajos; informan Telf. I 1567.
UH 3444 27 en.

EN LO mejor de Sto. Suárez, Paz 31 altos, entre Zapotes y S. Bernardino frente al tranvía se alquila una hermosa casita acabada de fabricar, sala, cuarto cocina y baño, nunca falta el agua. Precio $20. I-3338 y A-6095.
U H S-578 30 En

SE ALQUILAN ESPLENDIDOS ALTOS

Jesús del Monte 279, esquina a Toyo, con terraza, sala, recibidor, cuatro cuartos, comedor, cuarto y servicio criados. Se dan baratos.
UH 4102 31 en.

$30, MUNICIPIO, 137,

entre Fábrica y Justicia, casa nueva, portal, 4 departamentos, cocina y baño completo. La llave en la misma. Informes Monte 319, Teléfono A-6045.
U H S 706 28 en

SE ALQUILAN los bajos de Enamorados número 72, compuestos de portal, sala, saleta, cuatro habitaciones, baño intercalado, comedor al fondo, cocina y servicio para criado; galería, patio y traspatio. Precio 60 pesos. Informan en Duprege número 15, bajos.
S 714 2 feb.

SE ALQUILA Encarnación 13 entre San Benigno y San Indalecio, Víbora. Portal, sala, saleta, 3 cuartos, cuarto y servicio de criados. Precio rebajado y único $45, la llave en el No. 15, informan 8 No. 231 Vedado. F-2315.
4332 28 En

HERMOSA casita en lo mejor de Santos Suárez, portal, sala, dos cuartos, servicio moderno, comedor, cosina, patio, 32 pesos. Santa Irene 98. Tel. O-0333.
4275 29 ene.

(5)—Marianao

EN ALTURAS DE ALMENDARES

Avenida del Parque número 4, frente parque, una casa, con sala, comedor, cinco habitaciones, dos baños, cuartos de criado y chauffeurs y garage. Informan en los bajos; teléfono FO 1220.
UH S 481 28 en.

ALQUILO una casa nueva, con portal, sala, dos cuartos, cocina, baño y garage, en 30 pesos. En la calle Lanuza y Primera, Almendares, alquilo también una de madera con jardín al frente, traspatio grande en 22 pesos. Informan en la bodega La Estrella. Tel. FO-1726.
S 721 29 ene.

ALQUILO casa compuesta sala, comedor, dos cuartos, cocina, baño, portal, todo moderno y sumamente barata, Calzada de Columbia y Mendoza. Informan en frente, almacén.
4274 3 feb.

(6)—Cerro

SE ALQUILA la casa Falgueras 4 1|2 A, compuesta de sala, saleta, cuatro cuartos, baño intercalado y servicio para criados. Llave e informes en Falgueras 6 casi esquina a San Pablo, Cerro.
U H 4027 28 en

LAS CAÑAS paradero guaguas Compañía y Cuba, alquilo cómodas casas a 17 pesos, estrenadas y sin estrenar, Primelles 79-81. Las llaves bodega esquina Velarde.
4261 5 feb.

SE ALQUILA la casa Tulipán 12, Cerro, sala, antesala, salón de comer, cinco habitaciones, cuarto baño completo, cuatro cuartos y baño para sirvientas, lavadero, lugar para automóvil. Precio módico.
4258 30 ene.

BARATA, Patria 3, Cerro, cómoda, mucho frente, poco fondo, moderna, decorada, sala, saleta, gran comedor, cinco habitaciones, doble ventilación, dos patios, baño completo, otro al fondo, cuarto servicio criados, cocina gas, doble garage. I-6437 o A-3180.
4251 29 ene.

LA ROSA A, B y C (CERRO)

Se alquilan estas casitas accesorias de la casa Santo Tomás No. 1, con todas las comodidades para corta familia. Precios rebajados. Las llaves en Santo Tomás No. 1. Informes San Pedro número 6. Tel. A-9619.
4328 3 Feb

(B) DEPARTAMENTOS

(7)—Habana

BERNAZA 65. Se alquila un apartamento con sala, comedor, dos habitaciones y servicios. Informa la encargada.
U H 3509 27 En

(C) HABITACIONES

(10)—Habana

EN AGUIAR 95, entre Teniente Rey y Muralla, se alquilan muy amplios bajos, propios para emplear como almacenes o depósitos. Informan en las oficinas de García Tuñón; Aguiar y Muralla; teléfono A 8786.
UH 4081 28 en.

EDIFICIO CUBA EMPEDRADO 42

En este moderno edificio se alquilan las habitaciones más frescas, cómodas y más baratas de la ciudad. Hay ascensor, agua, luz y teléfono. Las hay de 15 a 22 pesos, se exige moralidad y buenas costumbres.
4255 2 feb.

HABANA 109. Se alquila un cuarto interior, dos habitaciones, sala, comedor, y servicios y una habitación independiente con servicio; precio de situación. Informan: Prado 113, bajos. M-9354.
4123 10 feb.

MONSERRATE 89

Habitaciones lujosamente amuebladas, casa moderna, agua corriente en todas las habitaciones. Precios de verdadera situación. A media cuadra del Parque Central.
4278 31 ene.

(D) LOCALES

LOCAL, alquilo en la Calzada del Monte, núm. 280, con vidrieras y armatostes; alquiler de situación. Informes Plaza Polvorín núm. 50, frente al Hotel Sevilla, Ferretería de Pico.
U H 4182 2 fb

UN LOCAL O'Reilly No.; 96. Informan Tel. F-3417.
U H 3801 28 En

SE ALQUILA UN LOCAL

para establecimiento, con todas las instalaciones sanitarias, lugar de mucho tráfico. Infanta 18, Edificio Artigas, por Concordia. Precio $40.00. Informes Neptuno 172. Teléfono M-6823.
UH S 709 2 fb

ALMACEN O DEPOSITO

700 metros; alquilo espléndido local Habana número 111 y 113 entre Teniente Rey y Muralla; puede dividirse. Informes en el teléfono F-2608. La llave en el número 115.
U. H. S-183 10 Feb.

SE ALQUILA un local de 6x12 sin columnas. Propio para cualquier giro. En amistad 31, entre Neptuno y San Miguel. Informan: Sol 96.
UH S 684 31 en.

GRAN LOCAL

768 metros de superficie. Propio para industrias, talleres, tren funerario, almacén o depósitos, garage etc., en Zapata No. 22, pegado a Infanta. La llave en la Bodega Zapata 20 e informan en F No. 14 altos, entre 5 y 7, Vedado.
U H 3310 30 En

(D) LOCALES

(13)—Habana

SE ALQUILA una nave y cinco cuartos altos en Zanja 24, propia para garage, otra industria. Informan Tel. M-4864, o en la misma 10 a 11, o de 1 a 3.
U H 3793 27 En

(14)—Barrios

SE ALQUILA Zapata 24, nave de setecientos metros sin columnas, con entrada para dos calles, tiene una grua para diez toneladas propia para cualquier industria. Punto céntrico. Informan teléfono F-1836.
U H S-638 27 En.

(16½)—Solicitudes de alquileres

SE SOLICITA una muchachita para ayudar a un matrimonio, sueldo 10 pesos y uniforme. Carmen H 1 alto, entre Campanario y Lealtad.
4247 1 feb.

(E) GARAGES

SE ALQUILA un garage en la calle 17 No. 480-482 entre 10 y 12, con entrada independiente. Informan en el teléfono F-5386.
U H 4314 30 En

(F) SE NECESITAN

(17)—Criadas de mano y Manejadoras

SE SOLICITA una muchacha de 14 a 16 años, para cuidar una niñita y hacer algo de limpieza, sueldo 15 pesos, casa y ropa limpia. O'Reilly No. 65.
4346 28 En

(19)—Cocineras

COCINERA buena se necesita en la calle D número 210, altos, entre 21 y 23, Vedado. Tiene que saber cocinar bien y hacer dulces, ir a la plaza y dormir en la colocación. Sueldo $30 y ropa limpia.
U H 4030 26 en

SE SOLICITA una sirvienta, para cocinar y limpiar una casa de corta familia. Informan en Perseverancia número 50 bajos.
S 726 28 ene.

SE SOLICITA una muchacha española, para cocinar y limpiar, en la calle C número 186 entre 19 y 21, Vedado.
S 725 28 ene.

(25)—Varios

NECESITAMOS UN CAPATAZ DE MINAS QUE TENGA EXPERIENCIA EN MINAS DE MANGANESO. CUBAN INDUSTRIAL ORE CO. LONJA 414, HABANA.
U H 3974—26 Ene.

SE DESEA saber de un médico joven que desee ir a un pueblo próspero de la provincia de Santa Clara, garantizándole un sueldo de una institución. Informan en Tejadillo número 45, de 10 a 12 y de 3 a 5.
4268 5 feb.

SOLICITAMOS personas en todos los pueblos, colonias, caseríos e ingenios, que quieran duplicar o triplicar su dinero. Escriban por informes Agencia Importadora, San José 103-C, Habana.
4250 31 ene.

¡¡GRAN NEGOCIO!!

Se solicita un socio con 2,500 pesos para igualar capital para mandarle del campo pescado, carne de res y puerco matado, aves y huevos, para que lo venda en un barrio populoso de esta, él mismo manejará su dinero. Informan Egido 57. Farmacia, de 3 a 5 p. m.
4213 1 feb.

RESURGIMIENTO del teatro dramático cubano. Solicito aquí o provincia empresaria e intérprete, mujer reuniendo condiciones, talento, belleza para encarnar la más grande figura bíblica de la historia. Drama sensacional de autor moderno francés. Sola traducción al español por el solicitante. Bailables orientales, cantos del traductor. Drama de pasión, heroísmo. Otras obras. "El Avaro" de Molière, "Sakuntalá", drama indio, y cinco dramas cubanos inéditos. Gran salón privado, escenario para ensayos, en Lamparilla 68.
4321 28 En

SOLICITAMOS agentes de experiencia, hombres y mujeres pueden ganar más de veinte pesos diarios, se dan valiosos premios; otros los están ganando ya. Habana 57.
4333 28 En

(26)—Agencias de colocaciones

VILLAVERDE Y CA., O'REILL 13 TELEFONO A-2348

Cuando usted desee tener un buen servicio de cocineros, dependientes, criados, camareros, ayudantes, porteros, jardineros, chauffeurs, fregadores, etc., etc. Llame a esta antigua casa que dispone siempre de personal práctico y conocido para todos los giros, se mandan a toda la Isla. O'Reilly 13. Teléfono A-2348.
U H 4159 28 ene.

AGENCIA LA ESTRELLA, COLON 32. TELEFONO M 9578.

Ofrécese cocineros, ayudantes, fregadores, camareros, criados, dependientes café, fonda, carnicería, repartidores de cantinas, chauffeurs, cocineras, criadas manejadoras, sirvientes de clínica. Informan: Colón número 32. M 9578.
UH S 483 17 feb.

AGENCIA MONTALVO

Preferida de la familia habanera, deseo órdenes para colocar criados, cocineras y manejadoras, necesito urgentemente 2 muchachas españolas, para familia llegada de Europa, cuento con personas competentes. Ordenes al momento. Calle 17 esquina a F. Teléfono F-4427|.
S 727 31 ene.

(27).—Criadas de mano y Manejadoras

SE DESEA colocar una joven peninsular para criada de mano, sabe trabajar algo de cocina, o manejadora, dormir en la colocación, no tiene compromiso. Teléfono F-3722.
U H 3966 27 En.

JOVEN española desea colocarse de criada de mano o para cocinar y limpiar siendo corta familia; es limpia, trabajadora; lleva tiempo en el país y tiene referencias. Informan Luz número 8. teléfono M-3388.
U H 4188 28 en

DESEA colocarse una señora española de mediana edad, buena presencia, sin pretensiones, para criada que entiende de cocina para un matrimonio. M 5512.
UH 4098 28 en.

DESEA colocarse joven española para criada de mano o manejadora; lleva tiempo en el país; tiene referencias de las casas donde trabajó. Informan: teléfono FO 1078.
UH S 687 28 en.

SE DESEA colocar una joven española para manejadora. Tiene quien la represente. Teléfono F-3678.
U H 4166 28 en

SE OFRECE señora mediana edad para cocinar o criada de manos. Teléfono I-1873, Víbora. Informan Dolores 19.
4230 29 ene.

SE OFRECE una muchacha española para criada de manos, sabe servir a comedor, tiene buena presencia y referencias buenas. M-7122.
4234 29 ene.

SE DESEA colocar una joven española para criada de manos o de cuartos, sabe trabajar y tiene quien la recomiende. Informan Teléfono I-6811.
4295 29 ene.

JOVEN FORMAL Y TRABAJADORA

Desea colocarse de criada de mano o comedor, inmejorables referencias de las casas donde ha trabajado. Informan Teléfono I-6635.
S 729 28 ene.

(G) SE OFRECEN

UNA JOVEN española desea colocarse de criada de mano en casa de moralidad. Tiene buenas referencias, y sabe cumplir con su obligación, sueldo de 25 a 30 pesos. Informan Tel. M-3064.
4353 29 En

MUCHACHA española desea colocarse como doncella, sabe trabajar muy bien y tiene buenas referencias. Tel. F-1650.
4288 29 ene.

SE OFRECE una joven española para criada de mano, lo mismo para cuartos o comedor, muy práctica, excelentes referencias de casa particular. Teléfono M-3229.
4317 29 En

SE DESEA colocar una muchacha de mediana edad para criada de manos o cuartos, también entiende de cocina, tiene buenas referencias, informan San Lázaro 269, teléfono U-4313.
4323 29 En

SE DESEAN colocar una joven española para criada de mano o para cuartos y otra para la cocina. Informan 27 entre A y B teléfonos F-1983, F-4052.
4312 29 En

DESEA colocarse una joven española para criada de mano o manejadora, entiende algo de cocina, no tiene pretensiones. Dolores, U-4669.
4309 29 En

JOVEN española desea colocarse de criada de mano o manejadora, sabe cumplir con su obligación, tiene buenas referencias. Informan Tel. U-2386, Amelia.
4300 29 En

DESEA colocarse joven española para criada de mano o de cuartos, no la importa ir al campo, tiene buenas referencias, informan Tel. U-4669, Nieves.
4301 29 En

DESEA colocarse joven española de criada de mano, es formal, sabe su obligación, si es matrimonio solo cocina y limpia, informan Tel. U-2386, Leonor.
4302 29 En

JOVEN española desea colocarse de criada de mano o para cuartos o manejadora, es formal y no tiene pretensiones, informan teléfono F-4541.
4334 29 En

(28).—Criadas de Habitaciones y Coser

SE OFRECE joven española para el servicio de cuartos y coser; está acostumbrada al servicio fino de buenas casas y con inmejorables referencias de las mismas. Sabe perfectamente trabajar y planchar ropa fina de señora. Informan teléfono A-5533.
U. H. 3638 27 En.

DESEA colocarse para cuartos y coser señora de mediana edad, acostumbrada al buen servicio, pudiendo dar inmejorables referencias de buenas casas en que ha prestado sus servicios. Informan teléfono F-4667.
U H 3887 31 en

SE DESEA colocar una joven española para cuarto, comedor o zurcir ropas; tiene referencias. A-6465.
U H S 705 28 en

SEÑORA madrileña de mediana edad desea colocarse para comedor o criada de cuartos, es limpia y trabajadora. San Ignacio 35. Tel. A-4801.
4307 29 En

SE DESEA colocar una joven española para cuartos o criada de mano. Sabe zurcir bien y planchar y sabe cumplir con su obligación y tiene referencias. Informan Teniente Rey 77. Teléfono M-3064.
4340 29 En

SE DESEA colocar una joven española para cuartos o criada de mano. Tiene buenas referencias, sabe cumplir con su obligación. Informan Tel. F-2207.
4338 29 En

DESEA colocarse joven española criada de cuartos o comedor o cocinar para corta familia. Es fina y tiene referencias. Informan Jesús Peregrino entre Quinta de los Molinos e Infanta.
4342 29 En

(29).—Criados de mano

SE DESEA colocar un joven fino de buena presencia, español, para criado de mano, está práctico en servir la mesa, a la rusa, da referencias de casas americanas. Informan teléfono M-7439.
U H 3988 27 9n.

SE OFRECE un buen criado de mano español, acostumbrado al servicio fino; sin pretensiones y con muy buenas referencias de las casas donde ha trabajado. Para más informes: dirigirse al teléfono F 2035.
UH 4066 28 en.

CRIADO español joven con excelentes referencias de las casas donde ha trabajado y práctico en el servicio de mesa, desea colocarse en casa particular. Informan en el teléfono A-2348.
4277 29 ene.

DESEA colocarse un joven español de criado de mano, tiene buenas referencias de las casas que ha trabajado, sabe trabajar bien, sin pretensiones y sabe planchar ropa de caballero. Va a cualqueir parte de la Habana. Informan F-2665.
4207-08 29 En.

DESEA colocarse un joven español de criado de mano, teine buenas referencias de las casas que ha trabajado. Va a cualqueir parte de la Habana, sabe planchar ropa de caballero. Informan F-3648.
4209-08 29 En.

SE DESEA colocar de criado de manos un joven español acostumbrado ha trabajar en buenas casas y teniendo quien lo recomiende. Informan F-2255.
U H 4294 29 ene.

SE OFRECE joven español para criado de manos, tiene referencias. Informan Tel. I-3217.
U H 4296 1 feb.

DESEA colocarse un buen criado o ayuda de cámara; ha estado en principales casas del Vedado. Tiene buenas recomendaciones; de mediana edad. Informan San José número 2, Café Capitolio. Teléfono A-6685.
4320 29 En

SE OFRECE un joven español para criado de mano, lo mismo trabaja en casa de familia que en establecimiento, tiene referencias. Informan M-7122.
4283 29 En

DESEA colocarse joven español de 22 años de criado o portero o camarero, no le importa ir al campo, tiene buenas referencias. Belascoaín 76, Teléfono U-5223.
4335 29 En

PARA portero o cosa similar se ofrece un hombre de cincuenta años, tiene referencias. Figuras 15 (altos).
4349 29 En

JOVEN español desea coolcarse de segundo criado sin pretensiones, tiene referencias de donde ha trabajado dos años, también se coloca uno para asistir a un Sr. enfermo, tiene buenas referencias. Tel. M-2134.
4350 29 En

(30).—Cocineras

SE DESEA colocar una muchacha española de cocinera repostera o para matrimonio solo; tiene buenas recomendaciones. Informan teléfono A-8440.
U H 4171 28 en

SE DESEA colocar un matrimonio austriaco, ella cocinera y él criado de mano, hablan español perfectamente, tienen referencias, salen al campo. Informan Tel. M-9578.
U H 3797 29 En

DESEA colocarse una cocinera española de mediana edad, no le importa ayudar en otros quehaceres de casa siendo corta la cocina, sabe su obligación. Informes Máximo Gómez antes Monte número 398. Teléfono M-7479.
4254 29 ene.

SE DESEA colocar superior cocinera de color muy limpia, formal y con referencias, no duerme en la colocación pero trabaja en repartos. M-7122.
4235 29 ene.

SE DESEA colocar una señora española de cocinera, tiene referencias. Tel. U-2612.
4298 29 ene.

SE OFRECE una buena cocinera a la criolla y española, sabe de repostería, pero no duerme en la colocación; tiene recomendación de las casas que trabajó. Teléfono A-4792.
4316 29 En

UNA buena cocinera desea colocarse, entiende la alta cocina española y criolla, sabe de repostería, muy limpia y buenas referencias de casa particular. Teléfono M-3229.
4319 29 En

SE DESEA colocar una muchacha española de mediana edad, lleva tiempo en el país, para cocina o criada de mano, llamen al teléfono A-6404. Estrella 42.
4308 29 En

SE DESEA colocar una joven española para cocinera o matrimonio solo, tene quien la recomiende y sabe trabajar, informan calle 23 No. 175 entre J e I, cuarto No. 41.
U H 4279 28 En

DESEA colocarse una señora de mediana edad para cocinar; cocina a la criolla a la española y a la francesa, sabe repostería; no duerme en la colocación. Tiene buenas referencias. Telf. I 5122.
UH S 691 28 en.

SE OFRECE cocinero de mediana edad cocina a la criolla y española, sabe algo de repostería, va al campo. Para informes U-2651.
4270 29 ene.

SE OFRECEN

SEÑORA española de mediana edad, desea colocarse de cocinera, lleva tiempo en el país, va a la plaza, y sabe cumplir con su obligación. No duerme en la colocación. Tiene buenas referencias. Informan Aguila 247 altos. Teléfono M-2561.
4331 29 En

DESEA colocarse una joven española para cocina, sabe cocinar bien y hace dulces, no le importa hacer un poco de limpieza si es corta familia. Es seria y trabajadora. Informan Tel. U-5420.
4337 29 En

SE DESEA colocar una joven española cocinar y limpiar, Teléfono U-6165, pregunten por Ester. Lealtad 111.
4345 29 En

(31).—Cocineros

COCINERO del país ofrece su servicio a casa particular o comercio, sabe repostería, tiene buenas referencias, va al campo y sin grandes pretensiones. Tel. M-7447
4289 29 ene.

UN COCINERO español joven desea colocarse en casa de comercio o particular o para café tiene quien lo recomiende. Para informes Apodaca 17, bajos.
4287 29 ene.

UN COCINERO chino joven, desea colocarse en casa particular, cocina muy bien a la criolla y española, sabe hacer dulces, muy limpio, tiene referencias. Informan calle Zapata esquina A, bodega por teléfono F-3395, Vedado.
4263 29 ene.

SE OFRECE un chinito joven, excelente cocinero, cocina a la española y criolla, sabe de repostería, muy limpio y buenas referencias de casa particular. Teléfono M-3229.
4318 29 En

COCINERO repostero español, con muy buenas referencias se ofrece a casa particular, prefiriendo para casa de vivienda de ingenio. Informes A-2348.
4310 29 En

SE DESEA colocar para cocinar y limpiar una joven. Amistad 36. Teléfono M-9734.
4351 29 En

(32)—Crianderas

DESEA colocarse una española de criandera con abundante leche, tiene su niña dos meses, pesa 14 lbr. puede verse en Gervasio 69, para más informes teléfono U-3049.
4332 31 En

(33)—Chauffeurs

UN CHAUFFEUR español desea colocarse en casa particular o del comercio, tiene referencias de donde ha cumplido con su deber. Informan Teléfono U-1187.
4248 29 ene.

CHAUFFEUR español desea colocarse en casa particular o comercio; sin pretensiones, teléfono A-1524, preguntar por Arias.
4311 29 En

CHAUFFEUR español diez años práctica, conocedor de toda clase de máquinas, inmejorables referencias y pocas pretensiones, se ofrece casa particular o comercio. M-9560.
U H 4315 30 En

(35).—Varios

JOVEN español de 19 años desea trabajar para oficina o comercio o cualquier otro trabajo; tiene referencias de las casas donde ha trabajado. Informan en el teléfono F-5016.
U H 4029 27 en

SPANISH young man, speaking english, desires position as waiter or porter or anything else. Has no pretensions. A'I references. Telephone A-0348.
4241 29 ene.

SE DESEA colocar una buena lavandera de ropa fina y ayudar a los que haceres de la casa, tiene referencias. Informan Tel. F-2086.
4239 29 ene.

ESPAÑOL de mediana edad solicita empleo de portero o sereno; teléfono A 8082.
4114 28 en.

SE OFRECE matrimonio español para encargado de casa inquilinato, sin más familia que un niño de 6 meses. Conozco pintura y toda clase de arreglos. Cienfuegos 16. Andrés.
4249 30 ene.

MATRIMONIO sin hijos español, desea colocarse para el campo, ella de cocinera y él para cualquier trabajo. Teléfono A-4187.
4280 29 ene.

FARMACEUTICO: Se ofrece para Director Técnico de Farmacia o Laboratorio, activa o pasiva, en la Habana. Joven y con inmejorables referencias. Informan en la Droguería Sarrá: Bofill o Bello.
4329 2 Feb

SEÑORA del país solicita hotel o quinta, clínica, hospital para coser, marcar y apuntaciones de ropa; si conviene va al campo. Para tratar con ella, San José 6, altos, habitación 8.
4330 28 En

(H) COMPRA Y VENTA DE FINCAS

(36)—Urbanas

HERMOSA PROPIEDAD EXCELENTE OCASION

Se vende sin intervención de corredor—o se alquila—en calle muy céntrica barrio de Santa Clara, hermosa casa planta baja, frente 11 y medio metros, superficie 365 metros. Sitio inmejorable, acera brisa, gran zaguán, patio, traspatio, seis cuartos, espléndido baño, magníficos pisos, instalación sanitaria perfecta, agua abundante. Se da barata. Informan Cuba 122, de 2 a 5 de la tarde.
U. H. 3556 27 En.

BUEN NEGOCIO SIN DINERO

Por tener que ausentarse para España rápidamente, cambiamos por hipotecas, casas, terrenos o cualquier clase de valores, una tienda de Sedería y Novedades, en la mejor Avenida de la Habana. Informan en Animas número 67. Teléfono A-1515.
U H E 189 ind. 20 ene.

REPARTO La Sierra. Se venden en inmejorable situación una o dos casas buenas y modernas. Ambas con garage y muchas comodidades. Precio módico y facilidades de pago. Trato directo con el comprador. Informan su dueño calle 4, esquina a 23, altos. frente a la bodega.
U. H. S-568.—28 En

LO NUNCA VISTO EN EL CERRO

Tres magníficas casas de maderas, pisos de mosaicos y servicios modernos y terreno para hacer 30 o 40 habitaciones. En tres mil y pico de pesos y reconocer pequeña hipoteca. Informan Marín, Aguiar número 74. Imprenta.
U H 3946 29 En.

GANGA. Herrera Luyanó 5 1 22; sala, saleta, tres cuartos, cocina, baño moderna, 4.000 pesos. Su dueño café Oriental, Teniente Rey y Zulueta. Vidriera de cigarros de 2 a 6.
4093 29 ene.

ALTURAS DEL REPARTO KOHLY

Magnífica oportunidad para familia de gusto. Se vende con 1,260 varas de jardín, regio chalet en lo mejor del Reparto Kohly, compuesto de dos terrazas, portal, vestíbulo, sala, comedor, cocina y habitación en los bajos y amplia terraza, tres grandes habitaciones con baño intercalado y vestíbulo en los altos, tiene además garage en cuerpo aparte con dos cuartos de criados y servicios, 10,000 pesos de contado y reconocer $17,000 en hipoteca. (Sr. Abril, Obispo 53. M-6917).
4285 31 ene.

VENDO linda casita estilo español, con tejas de terracota, compuesta de sala, comedor, gran dormitorio, cuarto de baño intercalado, cocina, patio con jardín, gallinero y palomar con enredadera, toda cercada de muro, estanque en el patio, puertas de caoba y pintura de aceite en colores, muy cómoda y bonita. Precio $2,500. Puede dejar 1,200 a lazos. Sr. Motilva, Pasaje La Planta número 16, Marianao. Teléfono FO-7909.
4281 30 ene.

COMPRA Y VENTA DE FINCAS

VEDADO, calle 23 espléndida casa un solar, cinco habitaciones, garage para dos autos y demás comodidades, 39,000 pesos. Llame al Tel. M-2882. Gerardo Mauriz.

VEDADO a una cuadra de 23 y del parque Medina entre 23 y 17 magnífica casa de dos plantas, independientes, con garage, renta 200 pesos, $29,000. Llame al M-2882. Gerardo Mauriz, Prado 11 esquina Genios.

VEDADO esquina de fraile calle 25 cinco habitaciones, garage, 36,000 pesos, esquina próxima a 23 y Paseo, 4 habitaciones, garage 26,500; calle 17 espléndida, de cantería, 40,000; próxima al Parque Maine, $35,000, preciosa. Gerardo Mauriz Teléfono M-2882, Prado 11.

GANGA en La Sierra, preciosa casa estilo Renacimiento, muy cómoda, con garage, $8,500, se pueden dejar $6,000 en hipoteca. Llame al M-2882. Gerardo Mauriz, Prado 11.
4293 31 ene.

GANGA. A una cuadra de la Calzada del Cerro vendo dos casas a precio de situación, propio para personas que tengan poco dinero, tienen una separada con sala, dos cuartos, comedor, servicio santiario, patio independiente, más una cuartería, rentando todo 69 pesos. Precio 6,000 pesos se deja 3,000 en hipoteca. Informa el dueño. Teléfono I-7850.
4245 5 feb.

VEDADO Solares y Parcelas en distintos lugares en calles de letras calle F entre 21 y 23, calle 21 entre Baños y D, calle Línea, calle 17, su valor íntegro a censo 6 por ciento o en hipoteca por el tiempo que se desee pudiendo cancelar total o parcial en cualquier tiempo, Llame al M-2882. Gerardo Mauriz, Prado 11, esquina Genios.
4293 31 ene.

SE VENDE una casita de mampostería chiquita propia para un matrimonio, se da barata. Facilidades en el pago. Avenida de Consulado No. 9 entre 3 y 4, Buenavista.
4306 29 En

GANGA: En $4.200 vendo bonitas casas reciente y buena fabricación: Portal, sala, dos hermosas habitaciones, comedor al fondo, baño con todos sus aparatos, agua fría y caliente, cocina, lavadero, patio, traspatio, techos cielo-raso y cemento, cuadra y media Calzada Víbora. Informa dueño en persona. Carlos Manuel de Céspedes 32, esquina Gertrudis, I-1570.
4299 29 En

CALZADA DEL MONTE CERCA DE CUATRO CAMINOS, ACERA COMERCIAL: VENDO GRAN CASA 450 METROS. PRECIO DE SITUACION. TRATO DIRECTO. INFORMAN: TELEFONOS A-5515.
4290-5.

(37)—Rústicas

COMPRO finca rústica de una a cinco caballerías en la provincia de la Habana, que esté en carretera o próxima a ella, directamente con su dueño. Avisar al teléfono A-1988.
U H 4179 28 en

PROPIA para vaquería arriendo toda o parte finca tres caballerías cerca esta ciudad, entre Loma Los Zapotes y Lucero, carretera Güines. Informan San Lázaro 30.
4252 31 ene.

(I) COMPRA Y VENTA DE SOLARES YERMOS

GANGA: UN SOLAR DE ESQUINA $5.000

Calzada de la Víbora frente al número 702, tiene 22 metros 20 centímetros de frente, superficie 526 varas; un cuarto de manzana con 27 metros de frente a la misma Calzada de la Víbora y 88 metros de fondo, superficie 2376 metros cuadrados $20.000. Los precios en que se venden estos terrenos son de verdadera ganga. Facilidades de pago. Marcelino Ramón, 17 y H, Vedado. Hotel Georgina, habitación número 8. Teléfono F-2306, de 1 a 5.
U H 2616 27 En.

PROPIO para una industria, casa quinta o para fabricar casas pequeñas, vendo en lo mejor de la Víbora un lote de 6,167 varas cuadradas, con frente a las calles Antonio San Miguel (adoquinada), Avellaneda y Lagueruela, a una cuadra del Parque Emilia Córdova. Vendo todo o por parcelas con facilidades de pago. Su dueño C. M. Sotolongo, Juan Delgado 117. Teléfono I-1466.
4236 5 feb.

POR 350 PESOS, vendo solar 5 por 30 metros, Reparto Mameyes, calle Matanzas, a una cuadra Calzada Arroyo Apolo. Calleja. Teléfono M-1063, Esperanza 42.
4242 29 ene.

SE VENDE un solar de esquina, Reparto Almendares 9 y 18; mide 20x40 metros, a una cuadra del crucero de la playa Marianao. Informan Tel. F-1862.
4231 5 feb.

BUEN negocio, para un maestro de obras. Se cambian dos solares de esquina, miden 21x38, situados en el barro del Cerro, por una o dos casitas de mampostería, también se venden por embarcarse. Informan teléfono A-0183.
4271 8 feb.

REPARTO Oriental. Se vende barato magnífico solar cerca del Hipódromo, esquina San Julio y Medrano, 835 varas. Informan Teléfono I-4095.
U H S 718 30 ene.

(J) COMPRA Y VENTA DE ESTABLECIMIENTOS

SE VENDE gran café situado en la calle más comercial de la Habana, vende $50, todo de cantina, poco alquiler, buen contrato, precio moderado. También, por no ser su dueño del giro, cambio otro café, por una buena bodega. Informan en Avenida de Menocal y Llinás, Bodega.
U H 3810 27 En

EN LA MEJOR calle comercial, y de esquina, se traspasa establecimiento propio para cualquier giro. Informes Reina número 92, altos, de 1 a 2 de la tarde. Sr. Vega.
4206 3 feb.

VENDO bodega sola esquina con 700 contado resto 30 mensuales, vale 3,000. Busco socio con 600 pesos para retirar otro por urgencias familia, de 1 a 5 p. m. I-4482.
4227 29 ene.

10 CENTAVOS
DE 7 A. M. A 4 P. M.; Y DE 4 A 10 P. M.
15 CENTAVOS

SOLICITUDES DE TRABAJO: DIEZ CENTAVOS

DEPARTAMENTO DE ANUNCIOS CLASIFICADOS

10 CENTAVOS
DE 7 A. M. A 4 P. M.; Y DE 4 A 10 P. M.
15 CENTAVOS

M.E.C.D. 2016

MAS ANUNCIOS DE ULTIMA HORA

ESTABLECIMIENTOS

VENDO por no ser del giro gran café en la calle afluye el público galante, igual admito si es competente y honrado socio con poco dinero, tiene buen contrato y módico alquiler. Cuenya, Monte y Cárdenas, Café, Tel. M-4780.
4305 29 En

VENDO bodega sola esquina, buen barrio, 6 años contrato, muy cantinera, precio 6 mil, mitad de contado, está muy surtida, me urge la venta por motivos que se le dirán comprador. Cuenya, Monte y Cárdenas, Café, Teléfono M-4780.
4303 29 En

(L) AUTOMOVILES

(39)—Venta

VERDADERAS gangas. Cadillac town car carrocería de aluminio en 50 pesos. Chandler mecánicamente perfecto 45 pesos. Chandler cuña en perfectas condiciones, cuña Dodge magnífica, baratísima. Cadillac precioso 57, prácticamente nuevo. Ford cerrado dos puertas poquísimo uso, haga negocio por automóvil, terreno brillante o hipoteca, doy o recibo diferencia. Oquendo 72 esquina a Peñalver, garage Luis.
4237 30 ene.

HUDSON LIMOUSINE

7 pasajeros, ruedas de alambre, pintura, gomas y mecánica en buen estado. Con chapa nueva 700 pesos.

AGENCIA CADILLAC

Avenida Washington (Marina) 12. Habana.
E 219 29 ene.

UN CAMION Ford sin fin semi nuevo, en precio de situación y una extensión de cadena nueva. Cerro 566, frente a Palatino.
4229 29 ene.

VENDO en 1400 vidriera de tabacos y cigarros, es una de las mejores de la Habana, sitio de mucho movimiento y muy espacioso, parece un banco, véala, buen contrato y poco alquiler. Cuenya, Monte y Cárdenas, Café, Tel. M-4780.
4304 29 En

(LL) DINERO EN HIPOTECAS

(41)—Se ofrece

¡AVISO!, DOY DINERO

en hipoteca por uno o 10 años a devolverlo en partidas en cualquier tiempo también por mensualidades como si fuera un alquiler. "No hipoteque su propiedad" sin antes verme pues puede convenirle, hacemos la operación en 24 horas con mucha reserva.

JOSE P. QUINTANA

HABANA, 39 altos. TEL. M-5824
U H S-355 31 En

HIPOTECAS para fabricar en los Repartos, interés módico. Llame al M-2882. Gerardo Mauriz, Prado 11, esquina Genios.
4293 31 ene.

(Ñ) ENSEÑANZAS

PROFESORA DE INSTRUCCION

Elemental y superior, con buena práctica en los procedimientos modernos y magníficas referencias, se ofrece para dar clases a domicilio. Avisos al U-1473.
4228 31 ene.

INGLES, TAQUIGRAFIA

Teneduría, Mecanografía, matemáticas, dibujo lineal y mecánico. Enseñanza a domicilio por el profesor Francisco Heitzman. Reina 30, altos. Honorarios 10 pesos mensuales. Se dan más informes por escrito o personal.
61803 23 feb.

INGLES, taquigrafía, mecanografía, matemáticas, correspondencia, Ortografía. Preparatoria. Clases a domicilio. Profesor Lista, ex alumno de la Universidad Internacional Gregoriana. Precios convencionales. Informes Tel. U-5949.
4267 5 feb.

SEÑORA francesa competente, da clases de francés a señoras, señoritas y niños. Sistema práctico, precios módicos, referencias. Profesora francesa, edificio Govea, Departamento 519, calle 13 y 18, Vedado. Tel. F-5678.
4262 31 ene.

(O) HOSPEDAJES

(45)—Hoteles

VIVA SIN MOLESTIAS

En el mejor edificio de la Habana, habitaciones con vista a la calle, baño y ducha con agua caliente, regio amueblado, insuperable restaurant, terrazas sevillanas, todo confort, muy económico.

GOCE LA VIDA

GRAN HOTEL ALCAZAR

Recién inaugurado en Cárdenas 81, prolongación de Prado.
U H 3765 2 Fb.

HOTEL "LAS ANTIGUAS AMERICAS"

Esta casa alquila habitaciones a 30 pesos. Con comida si usted quiere vivir en familia y como en su casa, viva en el Hotel "Las Antiguas Américas" que es el más antiguo de la Habana. Monte 51. Teléfono A-9477 Habana.
4259 31 ene.

(46)—Casa de Huéspedes

GRAN casa de huéspedes La Matancera, Reina 83 esquina a Manrique. Habitaciones amuebladas con servicio privado, agua caliente a todas horas, especialidad para familias, admito compañero para otr, doy comida. Teléfono A-9069.
4284 1 feb.

CASA de Huéspedes Dichosa, en Galiano 26 altos, alquilamos habitaciones con todo servicio, comidas y desayuno $30 mensuales por persona. Venga, inspeccione que será seguro nuestro huésped. Moralidad. A-9248.
4336 31 En

(S) MUEBLES Y PRENDAS

(52)—Venta

COMPRE SUS MUEBLES A PLAZOS

Precioso juego de cuarto por 10 pesos al mes; uno de sala 8 pesos; uno de recibidor, 5 pesos; una cama de hierro 3 pesos; un escaparate con lunas biseladas 4 pesos; una lámpara de sala, cuarto o comedor, 3 pesos; muebles de oficina y todo lo que abarca el giro, con grandes facilidades de pago. "La Casa López", Padre Varela número 76-D, (Belascoain) cerca Carlos III. Teléfono U-4541. Alquilamos muebles de todas clases. Hacemos cambios de muebles y los recibimos en fondo. No deje de visitar nuestra exposición. Ahorrará tiempo y dinero.
UH S 11 31 en.

MUEBLES Y PRENDAS

JOYAS Y MUEBLES

Rosetas dobles, solitarios para señora y caballero, joyería de todas clases en oro, platino y brillantes; muebles en juegos y sueltos; ropas de todas clases; todo muy barato por ser de ocasión. La Sociedad, casa de préstamos, Suárez 34. Teléfono A-7589.
S 722 10 feb.

BAULES Y MALETAS

Tipo escaparate, camarote y bodega, maletas de cuero y fibra, sombrereras y capas de agua, se venden o se cambian por otros objetos en la casa de préstamos La Sociedad, Suárez 34, entre Apodaca y Gloria. Tel. A-7589.
S 723 10 feb.

CAJAS DE CAUDALES

Precios sin competencia. Apodaca 58 entre Suárez y Revillagigedo.

PARA CAFE Y FONDA

Cantinas completas, vidrieras de todas clases, sillas legítimas de Viena nuevas y de uso, mesas de mármol vitrolite y madera y toda clase de enseres. Apodaca 58 entre Suárez y Revillagigedo.

MUEBLES DE OFICINA

Burós, mesas planas y de máquina, sillas giratorias, libreros y otros muchos objetos. Apodaca 58 entre Suárez y Revillagigedo.

MUEBLES EN GENERAL

Juegos completos de cuarto, sala y comedor y toda clase de piezas sueltas. Apodaca 58 entre Suárez y Revillagigedo.
4330 5 Feb

PROFESIONALES

MANUEL Alvarez Valcárcel con muchos años de práctica en la administración de casas, se hace cargo por administración, por arriendo y por poder, más informes, todos los días de 2 a 4 en el escritorio, Amargura 54, bajos. Teléfono A-5269.
U H 2741 1 Feb.

MISCELANEA

REMITA cuarenta centavos en sellos o giro a Novelty Agency, O'Farrill 17, Víbora, Habana y recibirá una pluma-fuente alemana. Una docena $2.10 a comerciantes.
4276 31 ene.

A LA ENTRADA del cementerio y en magníficas condiciones, se vende una bóveda. Informan por el F-2855.
4282 29 En

Mercado de Cambios

Nueva York, Enero 26. (UP)

INGLATERRA: Libra esterlina. Par 4.86.6.

Vista	4.87. 1|16
Cable	4.87. 7|16

ESPAÑA: Par 19.3 centavos por peseta.

Vista	16.94
Cable	16.95

FRANCIA: Par 19.3 centavos por franco.

Vista	3.92 ¾
Cable	3.93

SUIZA: Par 19.3 centavos por franco.

Vista	19.25 ½
Cable	19.26

BELGICA: Belga (nueva moneda)—Par 13.88.

Vista	13.93
Cable	13.93 ½

ITALIA: Par 19.3 centavos por lira.

Vista	5.29
Cable	4.29 ½

ALEMANIA: Par 23.88 centavos por marco.

Vista	23.83
Cable	23.84

AUSTRIA: Par 14.07 centavos por chelín.

Vista	14 ⅛

HUNGRIA:

Vista	17.45
Cable	17.50

PORTUGAL:

Vista	4.95
Cable	5.00

SUECIA: Par 19.3 centavos por corona.

Vista	26.82 ½
Cable	26.83 ½

HOLANDA: Par 40.42 centavos por florín.

Vista	40.32
Cable	40.34

GRECIA: Par 1.93 por dracma.

Vista	1.32 ½
Cable	1.33

NORUEGA: Par 26.8 centavos por corona.

Vista	26.60
Cable	26.61

DINAMARCA: Par 26.8 centavos por corona.

Vista	26.77 ½
Cable	26.78 ½

CHECOESLOVAQUIA: Par 20.3 centavos por dinar.

Vista	2.96 ½

YUGOESLAVIA:

Vista	1.76 ¼

RUMANIA: Par 19.3 centavos por lei.

Vista	0.62

POLONIA: Par 19.3 centavos por zloty.

Vista	11.25

FINLANDIA:

Vista	2.52 ½

BULGARIA:

Vista	0.75

JAPON: Par 40.3 centavos por yen.

Vista	46.84
Cable	46.90

CHINA: Par 70.278 por tael.

Vista	63.37
Cable	63.50

INDIA INGLESA:

Vista	36.68
Cable	36.75

ARGENTINA: Par 40.42 centavos por peso.

Vista	42.78

BRASIL: Par 32.40 centavos por mil reis.

Vista	12.06

CANADA: Par 100 centavos por dollar.

Vista	99.84

PERU:

Vista	3.89

URUGUAY:

Vista	102.62

CHILE:

COLOMBIA:

Vista	97.80

VENEZUELA:

Vista	14.20

MEXICO:

Vista	49.00

PLATA EN BARRAS

Nueva York, Enero 26. (UP)

La plata en barras se cotizó hoy en este mercado a 56 12.

ABSUELTOS LOS DOS ACUSADOS POR LA BOMBA DE BROOKLYN

NUEVA YORK, enero 25, (UP.)—Julián de Hoyos y Jesús Silva fueron absueltos en el Tribunal Criminal del Condado de King de la acusación de haber colocado una bomba en el edificio del Tribunal Supremo de Brooklyn, el Día del Trabajo. La máquina estalló, causando algunos daños al inmueble.

El jurado, que ha escuchado los alegatos y las pruebas presentadas en relación con el caso, durante más de siete días, estuvo debatiendo diez minutos antes de dar un veredicto de no culpabilidad a las cuatro de la tarde.

La rapidez con que se falló en el caso no fué insperada, aunque siempre se la considera extraña por tratarse de un hecho al que se dedicó demasiado tiempo para presentarlo.

GUANABACOA AL DIA

EN LOS MANANTIALES DE LA COTORRA

Mañana, sábado, quedará lista para el servicio público la carretera de Regla a Guanabacoa, que pasa por los Manantiales de "La Cotorra", por la que circulan las guaguas que tan excelente servicio vienen prestando. Y se terminan mañana los trabajos de esa importante vía de comunicación, con el propósito de que puedan con mejor facilidad dirigirse a "La Cotorra" los miembros que conocerán del Concurso Futbolístico Nacional organizado por la Agencia de la Cerveza Inglesa "Cabeza de Perro", y los manantiales de Agua Mineral "La Cotorra".

Considerando los gastos que a los clubs de Foot Ball origina el traslado de sus equipos a los campos de entrenamiento y a los terrenos donde se celebrarán los partidos oficiales es por lo que se establece: 1o. el club que obtenga mayor número de votos recibirá como premio una guagua automóvil con capacidad para más de veinte personas con carrocería de gran lujo, adecuada al servicio anteriormente indicado. El club triunfador se complometerá a respetar las inscripciones que la misma lleva, así como a no destinarla a otra cosa. 2o. El club que por su número de votos quede en segundo lugar, se entregará una magnífica Victrola Ortofónica Automática que cambia sus propios discos, de la que son agentes los señores Viuda de Humara y Lastra, y cuyo valor es de 775 pesos. 3o. Al Club que le corresponda el tercer lugar por votación recibirá también una Victrola Ortofónica Eléctrica, valuada en 425 pesos. Y por último, al Club que quede clasificado por su número de votos en cuarto lugar, obtendrá una hermosa copa de plata.

Los Clubs acreditarán su condición de legalmente constituidos exhibiendo el Reglamento aprobado por el Gobierno de la Provincia. He aquí los premios para los clubs de primera categoría.

Oportunamente daremos a conocer los demás premios.

Forman el tribunal de los escrutinios el señor Claudio Conde, Agente de la Cerveza "Cabeza de Perro", y propietario del agua mineral "La Cotorra"; el señor Pedro Fernández Alonso, compañero muy estimado del DIARIO, que redacta la sección futbolística; el señor Maximino Fernández, Administrador de la Revista "Balompié"; señor José Reina, y el señor Manuel Fernández que fungirá de Secretario.

Como hemos dicho en anterior correspondencia, reina entusiasmo grande por este concurso nacional futbolístico.

EL MENSAJERO CATOLICO

Ameno, como de costumbre, nos llega el número del mes en curso de "El Mensajero Católico", con el artículo de fondo, denominado "La Devoción a Nuestra Señora" del Sagrado Corazón de Jesús y la Santidad de la Familia Cristiana, original del ilustre y por todos bien querido Padre Modesto Roca, Rector de nuestras Escuelas Pías. Y le siguen trabajos interesantes y poesías religiosas dignas de saborear.

Nuestra localidad, justo es decirlo, genuinamente católica, recibe con gran contento todos los meses esta bella revista.

LAS ELVIRAS

El ppdo. miércoles estuvieron de fiesta, la muy estimada señora Elvira Saladriga de Balloveras, alma mater de nuestro Hospital; la simpática señorita Elvira Solorzano, sobrina del inolvidable doctor Federico Castañón; la señora Elvira Rodríguez de Vera, y la distinguida y virtuosa señorita Elvira Pollan, perteneciente a la sociedad habanera.

Para todas, aunque con su poco de retraso, nuestro saludo más afectuoso y cumplido.

NUEVA PUBLICACION

Bajo la acertada dirección de la culta escritora camagüeyana señorita Mary Menéndez Ross, acaba de ver la luz la nueva publicación local "El Eco".

Entre su cuerpo de redactores figura el estimado joven Andrés Pimentel, que ocupa el cargo de jefe de redacción.

Jesús CALZADILLA

Un bello gesto de...

Viene de la página DIECIOCHO

Es al mismo tiempo amo, empleado y mensajero.

—No saben ustedes bien —dirá más tarde cuantos pantalones puede confecionar y coser un hombre cuando trabaja para evitar la quiebra.

Doce años después, en 1872, conoció a aquella cuya acción beneficiosa sobre su destino ha definido él con las palabras siguientes: "Una compañera abnegada, que se asocia a los trabajos de su marido, y que lo anima en las horas críticas, es una garantía de éxito para los negocios que aquel emprende".

Mademoiselle Jay había nacido en Samsens, en Saboya, y era directora del departamento de confecciones del Bon Marché.

Los dos jóvenes se comprendieron y encontraron dignos uno del otro. Se casaron y reunieron sus recursos. M. Cognacq poseía entonces unos diez mil francos, mientras que Mademoiselle Jay aportaba al matrimonio con sus economías casi el doble. Fué en medio del trabajo que los jóvenes esposos se amaron y ¡qué trabajo! El alba los encontraba levantados, supervisando la limpieza, echando mano a los plumeros, recogiendo trozos de cordel.

Durante el día eran los viajes a los depósitos de las fábricas, viajes precipitados porque la tienda reclamaba su presencia. Luego, por la noche, cuando todos los empleados se habían marchado, ellos permanecían en la tienda marcando las mercancías, sacando cuentas y prolongando la velada hasta muy entrada la noche.

Entre los dos se había establecido la más perfecta colaboración y la más fructífera. El se ocupaba de las compras y ella aportaba a la tienda la experiencia que tenía de la confección.

Labor encarnizada que sólo pueden llevar a cabo personas de salud robusta, y que debía coronar pronto, el éxito, el verdadero, el grande, el que permanece fiel.

Cuatro años más tarde, Monsieur y Madame Cognacq empleaban cuarenta dependientes y su capital ascendía a 840,000 francos.

En 1895, dirigían tres mil empleados y su capital era de 40 millones de francos. No cesó éste de aumentar. La tiendecita del Pont-Neuf se ha convertido en los grandes talleres de la Samaritana, inmenso edificio moderno.

Monsieur y Madame Cognacq no tuvieron hijos. Adoptaron su personal. Le dedicaron el 65 por 100 de los beneficios, intesándolos a todos en el establecimiento y fundando numerosas obras de beneficencia y estableciendo pensiones de retiro. Por último, asociaron sus nombres para crear una fundación espléndida, el legado Cognacq. Jay, que permite distribuir todos los años a familias dignas y numerosas más de cuatro millones de francos. Sin ese gesto principesco, muchas gentes ignorarían el nombre de Cognacq.

A diario se oye decir en todas las esferas sociales de los matrimonios en los que los nacimientos se suceden con gran rapidez: "¡Ahorita les dan el premio Cognacq!" Expresión jocosa que convierte en premio lo que en realidad es una gratificación, error de lenguaje en que persistir el público, como persiste en todos sus errores y que hará que si algún día se llega a olvidar al comerciante no pasará lo mismo con el filántropo.

A. LORBERT.

VAPORES DE TRAVESIA

"COMPAÑIA DEL PACIFICO"

MALA REAL INGLESA

El lujoso trasatlántico de 25.500 toneladas de desplazamiento.

"ORCOMA"

Espléndidos camarotes en primera clase. Excelente cámara de segunda clase y comodidades modernas en cámara de tercera clase.

SALDRA FIJAMENTE el día 1 de Febrero al mediodía para

VIGO, LA CORUÑA, SANTANDER, LA PALLICE, ROCHELLE y LIVERPOOL

GRAN ESTABILIDAD, COMODIDAD, CONFORT, RAPIDEZ, SEGURIDAD

PROXIMAS SALIDAS

para ESPAÑA, FRANCIA e INGLATERRA.

Vapor ORCOMA, el 1 de Febrero.
Vapor ORITA, el 15 de Febrero.
Vapor ORDUÑA, el 10 de Marzo.
Vapor OROPESA, el 21 de Marzo.
Vapor ORBITA, el 4 de Abril.
Vapor OROYA, el 18 de Abril.
Vapor ORCOMA, el 29 de Abril.
Vapor ORDUÑA, el 3 de Junio.
Vapor OROPESA, el 20 de Junio.
Vapor ORBITA, el 1 de Julio.

Para COLON, puertos de PERU y de CHILE y por el ferrocarril Trasandino a Buenos Aires.

Vapor ESSEQUIBO, el 30 de Enero.
Vapor OROPESA, el 5 de Febrero.
Vapor ORBITA, el 19 de Febrero.
Vapor EBRO, el 27 de Febrero.
Vapor OROYA, 4 de Marzo.
Vapor ORCOMA, el 18 de Marzo.

Para NEW YORK.

Salidas mensuales por los lujosos trasatlánticos EBRO y ESSEQUIBO. Servicio regular para carga y pasaje, con trasbordo en Colón a puertos de Colombia, Ecuador, Costa Rica y Nicaragua, Honduras, Salvador y Guatemala.

DUSSAQ Co. Lt.

Oficios 30. Teléfono A 6540. A-7218.

VAPORES DE TRAVESIA

COMPAGNIE GENERALE TRASATLANTIQUE

VAPORES CORREOS FRANCESES
Bajo contrato postal con el Gobierno francés
TODOS LOS VAPORES DE ESTA COMPAÑIA ATRACAN A LOS MUELLES DE SAN FRANCISCO O MACHINA, PARA EFECTUAR EL EMBARQUE Y DESEMBARQUE DE PASAJEROS, EQUIPAJES Y MERCANCIAS
PROXIMAS SALIDAS

PARA VERACRUZ

Vapor correo francés "LAFAYETTE", saldrá el 3 de Febrero.
" " " "ESPAGNE", saldrá el 4 de Marzo.
" " " "CUBA", saldrá el 3 de Abril.
" " " "LAFAYETTE", saldrá el 3 de Mayo.

PARA CORUÑA, SANTANDER Y SAINT NAZAIRE

Vapor correo francés "LAFAYETTE", saldrá el 15 de Febrero a las 12 del día

NOTA:—El Equipaje de bodega y camarotes se recibirá en el muelle de San Francisco o Machina (en donde estará atracado el vapor) solamente el día 14 de Febrero de 8 a 10 de la mañana y de 1 a 4 de la tarde. El equipaje de mano y bultos pequeños los podrán llevar los Sres. pasajeros al momento del embarque el día 15 de Febrero de 8 a 10 de la mañana.

Vapor correo francés "ESPAGNE", saldrá el 17 de Marzo.

Para CORUÑA, GIJON, SANTANDER y SAINT NAZAIRE.

Vapor correo francés "CUBA", saldrá el 15 de Abril de 1928.
" " " "LAFAYETTE", saldrá el 15 de Mayo de 1928
" " " "CUBA", saldrá el 15 de Junio de 1928.
" " " "ESPAGNE", saldrá el 15 de Julio de 1928.

Para VIGO, CORUÑA, SANTANDER y SAINT NAZAIRE.

Vapor correo francés "ESPAGNE", saldrá el 30 de Mayo de 1928.

VIAJE EXTRAORDINARIO

del vapor correo francés "LAFAYETTE" que vendrá únicamente a la Habana, para salir directamente de este puerto para:

VIGO, CORUÑA, SANTANDER Y SAINT NAZAIRE

el día 30 de Junio de 1928 a las 12 del día.

SESIONES DE CINEMATOGRAFO DIARIAS EN LOS VAPORES DE ESTA COMPAÑIA, SEGUN CONTRATO CON LA CASA "PATHE"

—IMPORTANTE—

Buena comida a la española.—Camareros y cocineros españoles.

LINEA DE NEW YORK AL HAVRE, PLYMOUTH Y BURDEOS

En esta oficina se expiden pasajes por esta línea por los lujosos y rápidos trasatlánticos franceses: PARIS, FRANCE, SUFFREN, DE GRASSE, ROCHAMBEAU, etc., etc.

Para más informes, dirigirse a: ERNEST GAYE

O'REILLY 9.—APARTADO 1090.—TELEFONO A-1476.—HABANA

"EMPRESA NAVIERA DE CUBA, S. A."

SAN PEDRO NUM. 6.—HABANA

APARTADO NUMERO 1641

Direccón Telegráfica: "Emprenave"

CLAVES EN USO

A. B. C. 4a. y 5a. Edición.

Western Union.

Watkins and Apendix.

TELEFONOS:

A-5315 Información General.
A-4730 Depto. de Tráfico.
A-6236 Pasajes y Fletes.
A-3966 Almacén.
M-5293 1er. Espigón de Paula.
A-5634 2do. Espigón de Paula.

VAPORES EN SERVICIO.

Santiago de Cuba, Gibara, Habana, Baracoa, Las Villas, Guantánamo, Julián Alonso, Antolín del Collado, La Fé, Caibarién, Rápido, Cienfuegos, Manzanillo, Joaquín Godoy, Eusebio Coterillo, Jamaica, Cayo Cristo y Cayo Mambí.

PUERTOS DE ESCALA

COSTA NORTE

Caibarién, Nuevitas, Puerto Tarafa, Manatí, (Victoria de las Tunas), Puerto Padre, Chaparra, Gibara, (Holguín, Velasco y Bocas); Vita, Banes, Mayarí, Antilla Preston, Sagua de Tánamo, Baracoa, Guantánamo y Santiago de Cuba.

COSTA SUR

Cienfuegos, Casilda, Tunas de Zaza, Santa Cruz del Sur, Manopla, Guayabal, Manzanillo, Campechuela, Media Luna, Niquero, Ensenada de Mora y Santiago de Cuba.

COSTA NORTE DE VUELTA ABAJO

Bahía Honda, Río Blanco, Berracos, Puerto Esperanza, Malas Aguas, Santa Lucía, Río del Medio, Dimas, Arroyos de Mantua y La Fé.

PUERTO RICO

San Juan, Ponce, Mayagüez y Aguadilla.

REPUBLICA DOMINICANA

Santo Domingo, San Pedro de Macorís y Puerto Rico.

HAITI

Haití, Aux-Cayes y Port Au Prince

JAMAICA

Kingston.

E 1750 ind. 1 Agt.

MISCELANEA

SANATORIO "DR. PEREZ-VENTO"

Enfermedades nerviosas y mentales. Para Señoras, exclusivamente. Calle Barreto número 62. Guanabacoa.
E 1776 Ind. 1 ag

JABON "AGULLO"

NECESITAMOS 10.000 PERSONAS

QUE QUIERAN SABER INGLES EN POCAS SEMANAS

GARANTIZAMOS MAGNIFICO RESULTADO. PIDA INFORMACION HOY. INSTITUTO UNIVERSAL (D. 56) 123 E. 36. St. NEW YORK, N. Y.
Ext. 223 ind. Fb.

IMPORTANTE

En 48 horas gestionamos asuntos en las oficinas públicas. Títulos de chauffeur antecedentes penales; aperturas de establecimiento; licencias de armas; pasaporte y carta de ciudadanía; inscripciones y certificaciones de registro civil; redacción y presentación de reglamentos en el Gobierno Provincial, inscripciones y traspaso de automóviles; licencias de obras o de fabricación; servicio y plumas de agua. Edificio Calles. Obrapía y Oficios. Dpto. 226. M-2157.
S-415 28 En.

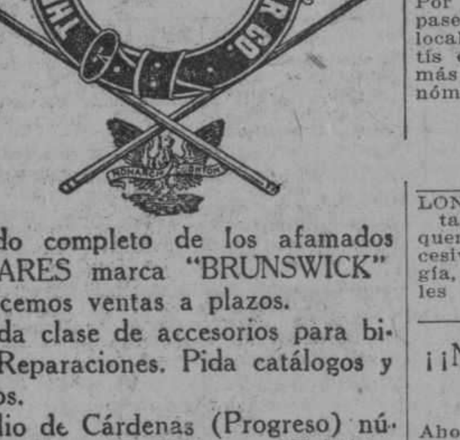

Surtido completo de los afamados BILLARES marca "BRUNSWICK"

Hacemos ventas a plazos.

Toda clase de accesorios para billar. Reparaciones. Pida catálogos y precios.

Julio de Cárdenas (Progreso) números 15 y 17. Habana. Teléfono A-6995.

Hartmann Baja 2. Santiago de Cuba.

CABEZAS SE HA TRASLADADO AL 156 DE NEPTUNO ENTRE GERVASIO Y ESCOBAR
Telf. A-7034.

Por este medio invitamos a toda clienta, pase a recoger como obsequio al nuevo local servicio brillo uñas y también gratis el teñido del pelo desde el negro al más rubio, demás servicios rápidos y económicos.

Servicios a domicilio

CABEZAS
E 220 26 feb.

LONGEVIDAD garantizada, nuevo tratamiento para las vías digestivas, flaquencia, obesidad vida sedentaria, excesivo trabajo intelectual, falta de energía, métodos e instrucciones individuales por experta masagista. Tel. I-6842.
3646 7 feb.

¡¡NO SE ASUSTE LA TISIS SE CURA!!

Ahogo, Asma y Gripe con el Preparado Jorge, con vegetales cubanos, Industria Nacional, Muestras gratis, Laboratorio Dra. Margarita Dauden, Calzada de Jesús del Monte número 118, los sábados. Farmacia Egido 57, los lunes. Cuatro cucharadas, lleven envases. Pomo un peso.
2633 16 Feb.

Vapores Correos de la COMPAÑIA TRASATLANTICA ESPAÑOLA

SERVICIOS REGULARES CADA 22 DIAS DE PASAJE, CARGA Y CORRESPONDENCIA

LINEA RAPIDA PARA NEW YORK Y NORTE DE ESPAÑA, Y MEXICO.

El vapor "ALFONSO XIII", Capitán Agacino, saldrá para NEW YORK, CORUÑA, GIJON, SANTANDER y BILBAO, el día 6 DE FEBRERO de 1928.

Próximas salidas:

PARA VERACRUZ, 48 horas de viaje:		PARA NEW YORK, CORUÑA, GIJON, SANTANDER Y BILBAO,	
"Alfonso XIII"	30 Enero.	"C. Colón"	28 Febrero
"C. Colón"	21 Febrero.	"Alfonso XIII"	22 Marzo
"Alfonso XIII"	15 Marzo	"C. Colón"	13 Abril
"C. Colón"	6 Abril.	"Alfonso XIII"	5 Mayo
"Alfonso XIII"	28 Abril	"C. Colón"	27 Mayo
"C. Colón"	19 Mayo	"Alfonso XIII"	18 Junio

Los pasajeros de tercera ordinaria son servidos en amplio comedor provisto de sillas giratorios y ventiladores, por camareros. Excelentes menús con vinos españoles.

LINEA A NEW YORK, CADIZ Y BARCELONA:

"Montevideo" sobre el 30 Enero.	"Montevideo" sobre el 6 Abril
"Manuel Calvo" " " 21 Febr.	"Manuel Calvo" " " 28 Abril
"Antonio López" " " 15 Marzo	"Antonio López" " " 19 Mayo

Todos estos vapores atracan a los Muelles de la Port of Havana Docks Co.

Para más informes: MANUEL OTADUY, Agente General. Bajos de la Lonja. HABANA.

Telf. A 6588 y A 7900 Apartado 707

MISCELANEA

GRANDES EXISTENCIAS en la Habana de

MADERA DE CALIFORNIA

REDWOOD DE VIDA ETERNA (Pino Rojo)

En Tosco o Cepillado. Forro Exterior; Tabloncillo machihembrado, rebajado o junquillado. Completo Surtido de Dimensiones. Madera Seca. Calidad Excepcional. Precios muy moderados. Existencias en Caibarién, Antilla y Manzanillo.

THE LITTLE RIVER REDWOOD Co. DE CALIFORNIA

Teleégrafo: "Redwood". Oficinas: Edificio Metropolitana Dptos. 812-813. Teléfono M-8554.

DINERO

Lo damos sobre joyas y objetos de valor. La casa que menos interés cobra.

MUEBLES

Tenemos variado surtido. No compre sin ver esta casa. El precio lo pone el cliente.

JOYAS

De ocasión, variado surtido.

"LA PERLA"

Animas 84, casi esquina a Galiano.
1570 12 Feb.

DEPARTAMENTO DE COLCHONETAS, COLCHONES, COJINES ETC.

Nuestro Departamento de colchones, colchonetas, alfombras, mosquiteros, cojines, etc., etc., presenta el surtido más completo de estos artículos.

Colchones y colchonetas en todos los tamaños y calidades desde $1.80, cojines de seda desde $4.00, cestos de mimbre desde $4.00.

Mosquiteros para cama de una persona desde $2.00.

Mosquiteros con su aparato, a $6.50.

Colchones y colchonetas para niños en todas las calidades y precios.

Mosquiteros desde $1.50.

También hemos recibido cojines de piel, en formas y colores variados, muy de moda para adorno y para automóvil, gabinetes y oficinas.

Edredones de seda en colores enteros y floreados.

Todos estos artículos pueden verse en el mismo departamento de colchones, colchonetas, etc.

EL ENCANTO
E 1863 Ind 1 ag.
E 47 Ind 1 E.

DIRECTORIO PROFESIONAL ABOGADOS Y NOTARIOS

FELIPE RIVERO Y ALONSO
Abogado y Notario
Aguiar, 73.
Dptos. 710-11-12. Telf. M-1472.
E 1776 ind 1 ag.

Dr. Elio Roselló y Montaño
ABOGADO Y NOTARIO
Herencias, Divorcios, Asuntos hipotecarios, rapidez en el despacho de las escrituras con su legalización. Oficinas Empedrado 33. A-8502.
E 1791 ind 1 ag.

SAUL SAENZ DE CALAHORRA
ABOGADO
ANTONIO FERNANDEZ TOSCANO
PROCURADOR
Se hace cargo de toda clase de asuntos judiciales, tanto civiles como criminales y del cobro de cuentas atrasadas. Bufete Aguiar número 43, bajos, entre Empedrado y Tejadillo. Teléfono A-5024.
E. 126.—Ind. 1 En.

Dr. LEONCIO G. ESPINOSA PEREZ
ABOGADO
Administraciones de bienes, Pensiones y jubilaciones, Marcas y Patentes, Accidentes de trabajo, Asuntos Civiles, Mercantiles, Criminales San Ignacio número 50, Tel. A-8130.
E 1836 ind 12 ag.

DR. MANUEL ARANDA MUÑOZ
ABOGADO
Asuntos hipotecarios, herencias, toda clase de asuntos civiles. Mercaderes 9. Departamento A. Teléfono M-6173.
E 1779 ind 1 ag.

DOCTORRES EN MEDICINA Y CIRUGIA

DR. BIENVENIDO GIROUD LESCANO
Medicina interna, sistema nervioso, cerebro y pulmón. Tratamiento de la tuberculosis con la sacocricina combinada. Rayos X, Radiografía, electroterapia, tratamiento del bocio sin operación. Consultas de 3 a 5. Infanta 75, letra F. Teléfonos M-2014 y U-2064.
E 1830 ind. 1 Ag

LEPRA
Los que padeciendo esta enfermedad quieran observar durante dos meses los efectos del tratamiento del doctor López Rovirosa pueden dirigirse a éste, únicamente por correo, a San Lázaro 331, Habana.
E 222 26 feb.

PROFESIONALES

DR. FELIX PAGES
CIRUJANO DE LA QUINTA DE DEPENDIENTES
CIRUGIA EN GENERAL
Consultas: D, número 200, entre 21 y 23, Vedado. Lunes, Miércoles y Viernes, de 2 a 4. Teléfono F-4483.
E 1783 ind. 1 ag.

Dr. Manuel González Alvarez
CIRUJANO DE LA ASOCIACION DE DEPENDIENTES
CIRUGIA EN GENERAL
Consultas de 3 a 5, martes, jueves y sábados. Apodaca 3, altos, entre Cárdenas y Cienfuegos. Teléfono A-9102. Residencia particular: Calle 9 número 33, entre F y G, Vedado. Teléfono F-2441.
E 1792 ind. 1 ag.

Cooperación Médica

San Rafael 153 entre San Francisco y Espada
Teléfono U-3802
Institución formada por Médicos Cirujanos y Especialistas.

Cirugía y medicina en general. Enfermedades de Señoras y Niños. Parteros y Comadronas. Enfermedades de los ojos. Garganta, Nariz y Oídos. Enfermedades de la piel, Corazón y Pulmones. Asma. Tuberculosis, Estómago e Intestinos. Enfermedades Nerviosas y Mentales.

CLINICA DE ENFERMEDADES VENEREAS Y VIAS URINARIAS.

Blenorragia. Impotencia. Debilidad sexual. Espermatorrea, Sífilis, enfermedades del Riñón y Vejiga.

TATUAJES. Manchas, verrugas y cicatrices se quitan por completo.

Inyecciones de todas clases. Médicos a domicilio.

LABORATORIO: Todas clases de análisis. Transfusiones de sangre con donantes seleccionados. RAYOS X. Ultra-violetas. Radium. Electricidad médica. Masajes.

CONSULTAS	$2.00
RECONOCIMIENTOS CON APARATOS	4.00
VISITAS	3.00

TRATAMIENTOS A PRECIOS ECONOMICOS.

HORAS DE CONSULTAS: de 9 a 11 a. m. de 1 a 5 p. m. y de 7 a 9 noche.
E 2059 ind. 6 Sp.

Dra. MARIA GOVIN DE PEREZ
MEDICA CIRUJANA
De la Facultad de la Habana, Escuela Práctica y Hospital Broca de París. Especialidad en enfermedades de señoras, partos y cirugía. Teléfono U-2439, San Miguel 152, antiguo.
E 1801 ind. 1 ag.

DR. J. LYON
De la Facultad de París. Especialidad en la curación radical de las hemorroides sin operación. Consultas de 1 a 3 p. m. diarias. Calle 17 número 451, entre 8 y 10, Vedado.
E 1812 ind. 1 ag.

DR. S. PICAZA
De los Hospitales de París y New York
Enfermedades del estómago, intestinos e hígado, tratamiento eficaz de las colitis y efecciones biliares. Horas de 2 a 4, o concencional, previo aviso, San Lázaro 246. Tel. F-4918.
E 1867 ind. 7 ag.

DR. A. V. DAUSSA
Medicina en general. Especialmente vías respiratorias y digestivas. Consultas de 2 y media a 4 p. m. Campanario 113, entre Salud y Dragones. M-8861. Pobres verdaderos, 12 y media a 1, martes y sábados.
E 1872 ind. 1 Ag.

ENFERMEDADES DEL ESTOMAGO
Hígado e intestino. Tratamiento de la delgadez y la anemia, por inyecciones especiales. Especialista doctor Armando de Armas. Escobar 20, altos. Teléfono U-1891. Consultas diarias 1 a 4 de la tarde. Reconocimientos $5.00. Lunes, Miércoles, Viernes. Pobres $2. Electricidad Médica.
E 2243 ind 1 Oct.

HEMORROIDES
miento, pronto alivio y curación, pudiendo el enfermo seguir sus ocupaciones Curadas sin operación, radical procedidiarias y sin dolor. Consultas de 1 a 5 p. m. Suárez 32. Policlínica P.
E 1810 ind ags.

DR. A. G. CASARIEGO
Catedrático por oposición de la Facultad de Medicina de los Hospitales de París, New York, Calixto García, Clínica Covadonga. Especialidad en enfermedades de las vías urinarias. Consultas de 2 a 4 p. m. Zenea (Neptuno) 125, bajos.
E 1813 ind 1 ag.

DR. J. M. VERDUGO
ESTOMAGO E INTESTINOS
Tratamiento eficaz de la úlcera estomacal y duodenial de la colitis en cualquiera de sus períodos. Consultas de una a tres. Prado número 60, bajos. Tel. A 4425.
E 1789 Ind 1 ag.

DR. ENRIQUE Fdez. SOTO
Y
DR. CARLOS DE LEJARZA
AUXILIAR
Oídos, nariz y garganta. Consultas: lunes, martes y jueves, de 2 a 4. Calle O entre Infanta y 27. Teléfono U 2466. No visita. Dr. Lejarza. Telf. F 4836.
E 1786 Ind. 1 ag.

DR. E. PERDOMO
Vías urinarias, estrechez de la orina, venéreo, hidrocele, sífilis, impotencia. Calle D y 11, Vedado, de 1 a 4. Telf. F 4823.
E 1806 ind. 1 ag.

Dr. Francisco Javier de Velasco
Afecciones del corazón, pulmones, estómago e intestinos. Consultas los días laborables de 12 a 2. Horas especiales previo aviso. Salud 34. Teléfono A-5418.
E 1784 ind. 1 Ag.

DR. PEDRO MONTALVO
Medicina general, especialmente estómago, intestinos y enfermedades del pecho. Tratamiento de la colitis en todos sus períodos. Consultas de 4 a 6 en Belascoaín 79, excepto sábados. Teléfono U-5050. Avisos en el F-1972.
E 61 10 Mz.

DR. GUILLERMO LOPEZ ROVIROSA
Enfermedades de las Glándulas Internas, Nutrición, Nerviosas y Mentales. Debilidad sexual, pérdidas, impotencias. Niños anormales atrasados, raquíticos. Bocios. Afecciones de la piel y de la sangre. Dispepsias, Colitis, Vías respiratorias. Rayos Ultravioletas aplicados al tratamiento de las afecciones de la piel (acné, etc.) caída del cabello, calvicie, raquitismo, anemias, etc. Electroterapia corrientes D'Arsonvalización, diatermia, extirpación de verrugas, etc. San Lázaro 331, entre Infanta y Basarrate, de 5 a 7 p. m. Domingos de 4 a 6. Tel. U-3221. Consultas por correspondencia: $5.00, giro postal.
E 1873 ind. 1 ag.

DR. GOMEZ DE ROSAS
Cirujano Director de la Policlínica Nacional. Enfermedades de señoras estómagos, vías biliares y cirugía general. Consultas de 3 a 5. Cerro 551. Tel. A-2560.
E 1895 ind 16 Ag.

Dra. MARIA GOVIN DE PEREZ
MEDICA CIRUJANA
De la Facultad de la Habana, Escuela Práctica y Hospital Broca de París. Especialidad en enfermedades de señoras, partos y cirugía. Teléfono U-2439, San Miguel 152, antiguo. E 1801 ind. 1 ag.

DR. ALBERTO SIERRA
Médico del "Servicio de Niños del Dr. Aballí en el Hospital Mercedes".
Ex-Médico de "La Benéfica" y ex interno del Hospital Calixto García. Consultas: lunes, miércoles y viernes, de 8 a 9 y media de la mañana en Campanario 37, casi esquina a Virtudes. Teléfonos F-2635 y M-2521.
E 2935 En. 24.

DR. RICARDO ALBADALEJO
Especialista en vías urinarias. Tratamiento especial para la blenorragia impotencia y reumatismo. Electricidad Médica y Rayos X, Prado 62, esquina a Colón. Consultas de 8 a 12 a. m. y de 1 a 5 p. m. Teléfono A-3344.
E 1787 ind. 1 Ag.

DR. PEDRO A BOSCH
Medicina y Cirugía, con preferencia, partos, enfermedades de niños, del pecho y sangre. Consultas de 2 a 4. Aguiar 11. Tel. A 6488.

10 CENTAVOS DE 7 A. M. A 4 P. M.; Y DE 4 A 10 P. M. 15 CENTAVOS

SOLICITUDES DE TRABAJO: DIEZ CENTAVOS
DEPARTAMENTO DE ANUNCIOS CLASIFICADOS

10 CENTAVOS DE 7 A. M. A 4 P. M.; Y DE 4 A 10 P. M. 15 CENTAVOS

M.E.C.D. 2016

PROFESIONALES

Dr. J. A. Hernández Ibáñez

CIRUJANO UROLOGO DE LA ASOCIACION DE DEPENDIENTES

ENFERMEDADES VENEREAS, VIAS URINARIAS, ENDOSCOPIA Y CIRUGIA DE LAS VIAS URINARIAS

Domicilio: G y 19, Vedado. Telf. F 6716. CONSULTAS: Neptuno número 78, esquina a Manrique. De 11 a. m. a 1 p. m., y de 3 a 6 p. m. Teléfono A 5469. Habana.

E-1804 Ind. 1 ag.

DR. JOSE VARELA ZEQUEIRA

Profesor de Anatomía de la Universidad Cirujano Jefe de la Asociación Cubana de Beneficencia, Cirugía en general. Especialidad: Cirugía de la mujer. Consultas de 2 a 4. Gervasio 126, entre San Rafael y San José. Teléfono U-5410.

E 1794 ind. ag.

DR. CELIO R. LENDIAN

Consultas todos los días hábiles de 2 a 4 p. m. Medicina interna especialmente del corazón y de los pulmones. Partos y enfermedades de niños. Lealtad 82. Teléfono M 2671. E 1796 Ind 1 ag.

ANALISIS DE ORINA

Completo dos pesos. Prado 62, esquina a Colón. Lbaoratorio Clínico Químico del doctor Ricardo Albadalejo. Telf. A 3344.

E 1788 Ind. 1 ag.

DR. MANUEL GALICARGIA

Enfermedades Nerviosas y Mentales

Medicina interna. Especialista de la Asociación Canaria, cinco años de interno en el Hospital Calito García. Ayudante por oposición de la Facultad de Meidcina. Consultas y reconocimientos, $5.00, de 3 a 5. Diarias en la calle J número 211, bajos, entre 23 y 21, en el Vedado. Teléfonos F-2775 y F-5885.

E 1790 ind. 1 Ag.

BUFETE DEL

DR. RICARDO ILLA Y VILARO

ABOGADO Y NOTARIO

Asuntos criminales, divorcios, cobros de cuentas y reclamaciones de herencias. Virtudes esquina a Gervasio, tercer piso derecha. Habana. Teléfono U-3865.

E 1257 ind. 4 oct.

ENFERMEDADES SECRETAS

Antiguas, mal curadas y prostatitis, impotencia, estirilidad. Curaciones garantizadas en pocos días, sistema nuevo alemán. Dr. Jorge Winkelmann; especialista alemán, 28 años de experiencia. San Lázaro 165, a todas horas.

E 1897 ind. 17 ag.

POLICLINICA INTERNACIONAL

Director: doctor David Cabarrocas, Lealtad 143, entre Salud y Dragones. Teléfono A-0544. Consultas especiales de 10 a. m. a 6 p. m. los sábados de 9 a 12 a. m. Para pobres primera atención médica, con motivo de una consulta reconocimiento, exámen de Rayos X, análisis parcial orina, incisión, acceso, inyección intravenosa de Neosalvarsán o cualquier otra inyección, cura corriente eléctrica masaje agua caliente, pulverización vapor, completamente gratis para pobres. Inyecciones especiales para Reumatismo, anemia, enfermedades de la piel, Sífilis, venéreas, fiebres en general. Tuberculosis, Cáncer, Enfermedad de señoras, Corazón, Riñones, Hígado, Estómago e Intestino, Sistema nervioso, análisis completo de orina y análisis exudado para venéreos, aplicaciones de aparatos de yeso, análisis sangre para sífilis, raspado uterino, Partos y Cirugía en general. Se regala medicina al pobre. Se dan horas especiales para consultas pagas.

E 1809 ind 1 ag.

DR. ARISTIDES MESTRE

PROFESOR D ELA UNIVERSIDAD

Médico del Departamento de Niños del Hospital de Dementes de Mazorra, Niños anormales. Enfermedades nerviosas y mentales de la infancia. Consultas: Martes y áSbados, de 9 a 12 m. D número 220, esquina a 23, Vedado. Tel. F-1706.

E 1934 ind 3 sp.

Dra. MARIA PEREZ GOVIN

MEDICA CIRUJANA

Médica de la Facultad de la Habana y Hospital Broca de París, Garganta, nariz y oídos. De 1 a 3. Teléfono U-2439. San Miguel 152, antiguo.

E 1803 ind 1 ag.

DR. MANUEL VIAMONTE

Catedrático Auxiliar de Radiología y Fisioterapia de la Universidad Concordia 64-A, esquina a Lealtad. Teléfono M 5008. De 9 a 10 a. m. y de 1 a 5 p. m. Rayos X, Radium, Radioterapia Profunda, Luz Ultravioleta y Electricidad Médica. E 1900 Ind. 1º ag.

"CORPORACION MEDICA"

Merced, 42, esqñ Habana.

Teléfono A-0623.

Institución formada por médicos cirujanos y especialistas

UN ESPECIALISTA PARA CADA ENFERMEDAD

Cirugía y Medicina en General; Rayos X; Corrientes Eléctricas; Masajes; Rayos Ultravioletas; Radium para el Cáncer; Enfermedades de Señoras y Niños; Parteros y Comadronas. CLINICA para Partos y Cirugía; Enfermedades de los Ojos, Garganta, Nariz y Oídos tratadas por Especialistas, Vías digestivas, Estómago e Intestinos, Hígado y Páncreas. Corazón y Pulmones; Examen completo del Pecho con los Rayos X. CLINICA DE ENFERMEDADES VENEREAS Y VIAS URINARIAS. Blenorragias, Prostatitis, Cistitis, Espermatorrea, Esterilidad, Impotencia y Debilidad Sexual.

PIEL Y SIFILIS.—Inyecciones intravenosas. Enfermedades del Riñón y Vejiga.

Enfermedades Nerviosas y Mentales. Anemia, Clorosis, Flujos Vaginales, etc. REUMATISMO, ASMA, TUBERCULOSIS; tratamientos especiales.

ALMORRANAS: Son curadas radicalmente sin operación ni dolor. Enfermedades del Recto.

TATUAJES, Manchas, Verrugas y Cicatrices se hacen desaparecer por completo.

LABORATORIOS: Se hacen toda clase de Análisis. ORINA ($2.00). Transfusiones de Sangre con donantes seleccionados.

HORAS DE CONSULTAS Y TRATAMIENTOS: Desde las 9 de la mañana, hasta las 9 de la noche.

PRECIOS: CONSULTAS, $3.00. VISITAS, $3.00.

RECONOCIMIENTOS COMPLETOS CON APARATOS, $4.00.

TRATAMIENTOS A PRECIOS ECONOMICOS Y CON FACILIDADES DE PAGO. Contratos para Curaciones.

Pagos Semanales, Quincenales y Mensuales.

CONSULTAS LOS DOMINGOS de 1 a 3 p. m.

E-1874 Ind. 9 ag.

PROFESIONALES

DR. IGNACIO BUSTILLO

MEDICINA INTERNA

MEDICO DE LA ASOCIACION DE DEPENDIENTES

Consulta de 3 a 5, Martes, Jueves y Sábados. Campanario 46 esquina Virtudes. Teléfono A-7120. Residencia: calle 4 número 4, Vedado. Teléfono F-4892.

E 2632 ind. 11 nov.

Dr. Alberto S. de Bustamante

Profesor de Obstetricia, por oposición. Especialidad partes y enfermedades de señoras. Consultas los lunes y viernes de 1 a 3. Clínica Bustamante-Núñez. Teléfono F-3057. Domicilio 15, entre J y K. Vedado. Teléfono F-1862.

E 1777 ind 1 ag.

CLINICA BUSTAMANTE

J y 11, Vedado. Cirugía general y especial. Partos, Rayos X y Laboratorio. Teléfono F-1184.

E-1777 Ind 1 ag.

DR. B. VILA

Médico cirujano. Exclusivamente niños. Médico de niños del Hospital Mercedes. Consultas diarias de 2 a 4 p. m. Carlos III, 209, esquina a Franco (altos). Teléfono U-5792. E 1800 ind 1 ag.

DR. J. J. MIGNAGARAY

Especialista de niños del Hospital Municipal y Emergencias. Medicina interna en general. Enfermedades de niños. Régimen alimenticio para niños menores de dos años. Consultas de 1 a 3. Campanario 57. Para pobres: Jueves. Teléfono A-4529. E 1802 ind. 1 ag.

ASOCIACION CLINICA

LUZ 44. TELEFONO A-0549, ENTRE AGUACATE Y COMPOSTELA

ASOCIACION DE MEDICOS ESPECIALISTAS. Cirugía y Medicina en general. Tratamiento de todas las enfermedades por sistema moderno. Curaciones garantizadas por contratos. PRECIOS REDUCIDOS.

CLINICA: Parteros y Comadronas. INYECCIONES Intravenosas, musculares, etc. RAYOS X y RADIOSCOPIAS DESDE 5 pesos. Ultravioletas electricidad, masajes y RADIUM. TATUAJES, Verrugas, manchas, etc. Se quitan rápidamente. ESPECIALISTAS DE SEÑORAS Y NIÑOS. GARGANTA, NARIZ, OIDOS Y OJOS. LABORATORIO: Hacemos toda clase de ANALISIS ORINA $2.00. Sífilis, Bienorragias, Impotencia, Vías urinarias, Enfermedades MENTALES, de la piel, Nerviosas, Corazón, Estómago y Pulmones.

ALMORRANAS. Son curadas sin OPERACION radicalmente y garantizadas. Pudiendo el enfermo continuar sus ocupaciones diarias. ENFERMEDADES DE LA BOCA, ETC. PRECIOS MODICOS. CONSULTAS: $2.00 RECONOCIMIENTOS EN GENERAL CON APARATOS $3.00. ATENCION: DE 1 a 5 (Tarde) y de 7 a 9 (Noche). E 1808 ind. 1 ag.

"POLICLINICA HABANA"

Suárez 32. Teléfono M 6233.

DIRECTOR FACULTATIVO

DR. GUILLERMO LEON

De Medicina y Cirugía en general. Especialista para cada enfermedad. Consultas de - a 5 de la tarde y de 7 a 9 de la noche. Consultas especiales, dos pesos. Reconocimientos $2.00. Enfermedades de señoras y niños. Garganta, nariz y oídos (OJOS). Enfermedades nerviosas, estómago, corazón y pulmones, vías urinarias, enfermedades de la piel, blenorragia y sífilis, inyecciones intravenosas para el asma, reumatismo, tuberculosis, obesidad, partos, hemorroides, diabetes y enfermedades mentales, etc. Análisis en general, Rayos X, masajes y corrientes eléctricas. Los tratamientos y sus pagos a plazos. Telf. I-6883.

E 1810 ind 1 ag.

DR. M. A. MAÑAS PARAJON

Especialista del Hospital Laennec, de París y del Sanatorio de Leysin, Suiza. Medicina interna con ESPECIALIDAD EN ENFERMEDADES DE LOS PULMONES. Consultas de 2 a 5. Calle L 171, entre 17 y 19, Vedado. Telf. F-1874. Visita a domicilio. E 2227 ind. 1 nov.

Dr. Francisco Arango y de la Luz

MEDICINA EN GENERAL

Se dedica especialmente al tratamiento de enfermos nerviosos y mentales, 20 años M;dico de Mazorra, ex-especialista del Centro Gallego, Director del Sanatorio "Dr. Pérez Vento". Consultas de 12 a 2, calle 2, 500, Vedado. Teléfono F-1882.

E-2360 Ind. 13 oct.

CLINICA DE ENFERMEDADES VENEREAS

PROGRESO 14, altos, entre Aguacate y Compostela

HABANA

RECONOCIMIENTO GRATIS

CURACION RAPIDA I GARANTIZADA DE ENFERMEDADES SECRETAS

PRECIOS MODICOS

FACILIDADES DE PAGO

E 1888 ind 12 ag.

DOCTOR ELPIDIO STINCER

Cirujano de la Quinta Covadonga, Catedrático de la Universidad de la Habana. M número 4, Vedado. Teléfono F-2213. De regreso de su viaje a Europa y Estados Unidos, reanuda sus consultas los Martes, Jueves y Sábados, de 2 a 4 p. m. Cirugía General. E 2380 ind 15 oct.

DR. FRANCISCO SUAREZ

Especialista en afecciones de la Nariz, Garganta y Oídos. Consultas de 12 a 2. Genios número 13. Teléfono M-2783.

E 29 1o. Feb.

DR. MANUEL LOPEZ PRADES

MEDICO CIRUJANO

De las Facultades de Madrid y la Habana. Con 36 años de práctica profesional. Enfermedades de la sangre, pecho, señoras y niños; partos. Tratamiento especail curativo de las afecciones genitales de la mujer. Consultas diarias de 1 a 3. Gratis los martes y viernes. Lagunas 63, bajos. Telf. A 0226. Habana.

E 1877 Ind. 1 ag.

ANTONIO J. DE ARAZOZA

ABOGADO

Simón Bolívar (antes Reina) 95, altos. Teléfono A-3816.

E 828 ind 1 ag.

DR. ABELARDO LABRADOR

Angeles 3, entre Reina y Estrella. Consultas gratis de 8 a 12 a. m. Pagos de 3 a 5. Especialidad enfermedades de señoras, partos, venéreos y sífilis. Pulmones, corazón y riñones, en todos los períodos. Inyecciones intravenosas. Neosalvarsán, etc. Avisos: Teléfonos A 0801 y U 2256.

E 1875 ind. 1 ag.

PROFESIONALES

DR. ALFREDO DOMINGUEZ ROLDAN

Radiólogo del Centro Balear, Sanatorio La Milagrosa y Clínica Ledón Uribe, Rayos X, Radium, Radio-Terapia profunda, Electricidad médica, tratamiento del cáncer. Horas de 1 a 4 p. m. Teléfono A-5049. Paseo de Martí número 33, bajos.

E 1893 ind ag.

DR. J. B. RUIZ

Catedrático de la Universidad. De los Hospitales de Filadelfia, New York y Calixto García. Especialista en vías urinarias y enfermedades venéreas. Exámenes Uretroscópicos y Cistoscópicos. San Lázaro 221 C. de 1 a 3. Tel. U-6351. Clínica de 4 a 6, a $5.00 semanales.

E-28 31 En.

Dres. GORDILLO Y JUSTIZ

Ofrecen a usted su gabinete de consultas médicas en la calle Enrique Villuencas 115 1|2 (Concordia). Teléfono A-8833. Horas de Consultas de 1 a 4 p. m. Gratis.

E 32 2 Fb.

Dr. JOSE A. TREMOLS

Médico

Dr. JOSE G. TREMOLS

Médico-Cirujano

CONSULADO 128

De 2 a 4 tarde y de 8 a 9 noche

E 2063 ind 6 sp.

DR. GONZALO AROSTEGUI

Médico de la Casa de Beneficencia y Maternidad. Especialista en las enfermedades de los niños. Médicas y Quirúrgicas. Consultas de 12 a 2. G número 116, entre Línea y 13. Vedado. Telf. F 4233.

E 1775 Ind. 1 ag.

DR. GONZALO PEDROSO

CIRUJANO DEL HOSPITAL MUNICIPAL DE EMERGENCIAS

Especialista en vías urinarias y enfermedades venéreas. Cistocopia y Cateterismo de los uréteres. Cirugía de vías urinarias. Consultas de 10 a 12 y de 3 a 5 p. m. en la calle de Avenida de la República 254. E 1728 ind. 1 ag.

DR. GUTIERREZ LEE

MEDICO CIRUJANO

Consultas de 3 a 5. Gervasio 168. Teléfonos A-3684 y F-1070.

E 1870 ind. 1 Ag.

DR. ABRAHAM PEREZ MIRO

J. C. Zenea (Neptuno) 92. Consultas de 2 a 5. Teléfono A-9203.

E 2700 ind 22 nov.

CIRUJANOS DENTISTAS

DR. L. SAEZ MORENO

CIRUJANO DENTISTA

Consultas todas las noches de 7 a 10, especial para personas que trabajan de día. Por el día doy hora fija a cada cliente. trabajos rápidos, garantizados y económicos.

NEPTUNO NUMERO 234.

Entre San Francisco y Espada.

TELEFONO U-1986.

E 210 24 J.

DR. J. HERNANDEZ CALZADILLA

Cirujano Dentista

Especialista en extracciones sin dolor ni peligro en niños y señoras en estado, con anestesia local o gas. Cura completa de dientes flojos y piorrea alveolar. Puentes y planchas de todas clases modernas sin encías. Trabajos de ortodoncia. Arreglo puentes planchas partidas faltas de dientes dejándolas nuevas. Consultas diarias ahsta las 10 de la noche. Reina 76, bajos. Teléfono A-7537.

E 1817 ind. 1 Ag.

DR. PEDRO R. GARRIDO

CIRUJANO DENTISTA

Por las Universidades de Madrid y Habana. Especialidad en enfermedades de la boca que tengan por causa afecciones de las encías. Dentista del Centro de Dependientes. Consultas de 9 a 11 y de 12 a 3 p. m. Villegas 78, altos. Tel. A-5260.

E 2969 24 En.

DR. GUERRERO DELANGEL

DENTISTA MEJICANO

Técnica especial, para extracciones. Facilidades en el pago. Horas de consultas de 8 a. m. 8 p. m. A los empleados del comercio, horas especiales para la noche. Trocadero 68-B frente al café El Día. Teléfono M-6395.

E 1811 ind. 1 Ag.

DR. VALDES MOLINA

CIRUJANO DENTISTA

Avenida de Italia número 24, entre Virtudes y Animas. Teléfono A-8583. Dentaduras de 15 a 30 pesos. Trabajos se garantizan. Consultas de 8 a. m. a 5 p. m. Los domingos ahsta las 12 m.

E 1885 ind. 1 Ag.

OCULISTAS

DR. MARTINEZ FERRER

Enfermedades de los ojos. Calle A, 194, (entre 21 y 23) Vedado. Consultas de 2 a 4. Teléfono F-3474.

E 969 26 my.

DR. A. C. PORTOCARRERO

OCULISTA

GARGANTA, NARIZ Y OIDOS

Consultas de 12 a 4

Para pobres de 12 a 1. Honorarios módicos. San Nicolás 52. Teléfono A-8627.

E 1795 ind 1 ag.

DR. HORACIO FERRER

ESPECIALISTA EN LAS ENFERMEDADES DE LOS OJOS

Consultas de 2 a 5 de la tarde. Consultas por la mañana a horas previamente concedidas. Ave. Wilson y L, Vedado. Teléfono F-4831.

E 1780 ind 1 ag.

DR. JOSE ALFONSO

OCULISTA

Garganta, naríz y oídos. Consultas de 1 a 4. Máximo Gómez 386. Tel. M-2330.

E 1703 ind 1 ag.

D. JORGE L. DEHOGUES

OCULISTA

De regreso de su viaje a Europa, ha reanudado sus consultas de 11 a 12 y de 3 a 5. Hora fija para cada cliente. Aguila 94. Teléfono A-3940.

E 147 30 d 7 en.

Dr. C. E. FINLAY F. A. C. S.

PROFESOR DE OFTALMOLOGIA

Especialista en enfermedades de los Ojos y de los Oídos

Calle J, 135, entre Línea y 15, Vedado. Teléfono F-1173

Consultas de 11 a 12 y de 2 a 5 y por convenio previo.

E 1807 ind 1 ag.

PROFESIONALES

ORTOPEDICOS

EMILIO P. NUÑEZ

Ortopédico: Malecón 56. Teléfono A-9559. Faja especial para hernias, vientre, colon, etc. y aparatos para toda clase de imperfecciones. 20 años establecido.

E 2806 ind 6 ags.

COMADRONAS FACULTATIVAS

AMPARO PUIG DE ALVAREZ

COMADRONA

Especialidad en reconocimientos. Consultas de 1 a 4 p. m. Calle A número 211, entre 21 y 23. Vedado. Tel. F-1726.

E 2966 30 En.

ANA MARIA V. VALDES

COMADRONA

Muchos años de práctica. Los últimos procedimientos científicos. Consultas de 2 a 4. Precios convencionales, 21, esquina a B, número 317, Vedado. Tel. F-1252.

E 1891 ind 13 agos.

GIROS DE LETRAS

ZALDO Y COMPAÑIA

Cuba números 76 y 78

Hacen giros de todas clases sobre todas las ciudades de España y sus pertenencias. Se reciben depósitos en cuenta corriente. Hacen pagos por cable, giran letras a corta y larga vista y dan cartas de crédito sobre Londres, París, Madrid, Barcelona y Nueva York, New Orleans, Filadelfia y demás capitales y ciudades de los Estados Unidos, Méjico y Europa, así como todos los pueblos.

E 1746 ind 1 ag.

N. GELATS Y COMPAÑIA

103, Aguiar 103, esquina a Amargura. Hace pagos por el cable. Facilita cartas de crédito y giran pagos por cable; giran letras a corta y larga vista sobre todas las capitales y ciudades importantes de los Estados Unidos, Méjico y Europa, así como sobre todos los pueblos de España, Londres, París, Hamburgo, Madrid y Barcelona.

CAJAS RESERVADAS

Las tenemos en nuestra bóveda, construída con todos los adelantos modernos y las alquilamos para guardar valores de los interesados. En esta oficina daremos todos los detalles que se deseen.

N. GELATS Y COMPAÑIA

BANQUEROS

J. BALCELLS Y CIA.

S. en C.

San Ignacio Núm. 33.

Hacen pagos por el cable y giran letras sobre New York, Londres, París y sobre todas las capitales de España, Islas Baleares y Canarias. Agentes de la Compañía inglesa de Seguros contra Incendios "The Royal". Administración de bienes.

E 1742 ind 1 ags.

AVISOS RELIGIOSOS

IGLESIA PARROQUIAL DE JESUS DEL MONTE

SOLEMNES CULTOS AL GLORIOSO NIÑO JESUS DE PRAGA

Habrá un Triduo los días 26, 27 y 28 que será después de la misa de ocho. El domingo 29 a las nueve de la mañana misa solemne de Ministros; ocupando la Sagrada Cátedra el Pbro. M. Argüelles; el Coro estará a cargo de las niñas de la Domiciliaria dirigidas por Sor Concepción. Antes de la misa se impondrán medallas que hará la consagración al Glorioso Niño de todos aquellos niños y niñas del catecismo, Pajes del Santísimo y los que estén en la lista que se está haciendo. La fiesta es a devoción de la señora María Julia Faez de Pla ferviente devota y Camarera del Glorioso Niño. El Párroco que suscribe ruega a sus feligreses su asistencia. — Mons. Nanuel Menéndez. 3922 28 En.

ORDEN DE LOS ANUNCIOS CLASIFICADOS

A Alquileres de Casas.
B Alquileres de Departamentos.
C Alquileres de Habitaciones.
D Alquileres de Locales.
E Alquileres de Garages.
F Se necesitan.
G Se ofrecen.
H Compra y Venta de Fincas.
I Compra y Venta de Solares.
J Compra y Venta de Establecimientos
K Compra y Venta de Animales.
L Automóviles.
LL Dinero en Hipotecas.
M Bonos y Valores.
N Compra y Venta de Objetos Varios.
N Compra y Venta de Objetos Varios.
Ñ Enseñanzas.
O Hospedajes.
P Para las Damas.
Q Compra y Venta de Instrumentos de Música.
R Maquinarias.
S Muebles y Prendas.
T Pérdidas.
U Para Hogar.
V Compra y Venta de Libros.
W Comidas.

(A) ALQUILERES DE CASAS

(1)—Habana

SE ALQUILA Omoa esquina a San Joaquín, un primer piso moderno, cuatro habitaciones, baño completo. Informan: U-3129. S712 3 feb.

SE ALQUILAN los hermosos y modernos bajos de Concordia 100 (E. Villuendas) en 70 pesos. La llave en la misma. Informes A-4421. Sala, saleta, cuatro habitaciones, cuarto criados, hall, doble servicio. S 711 30 ene.

SE ALQUILAN los cómodos bajos de Damas 50, en 50 pesos. Informes A-4421. La llave en los altos, sala, saleta, tres habitaciones y baño. S 710 30 ene.

ALQUILO los altos más cómodos y modernos del edificio Recarey, situado en Belascoaín 95 y otros en Chaves 6, baratos y cómodos. Las llaves en la portería.

4260 5 feb.

ACCESORIA se alquila Marqués González y Peñalver. Precio 22 pesos. 4265 29 ene.

FIGURAS 27, cerca de Monte alquilo barata amplia casa para comercio y familia a la vez con gran local al frente con columnas y puertas metálcas. Llave en altos. Informan teléfono X-1905. 4264 31 ene.

ALQUILERES DE CASAS

SE ALQUILAN baratos los modernos altos de Picota número 51, compuestos de sala, tres cuartos, recibidor, comedor al fondo, baño intercalado, cuarto y servicio de criados. Informan San Rafael número 113. Tel. A-1963. 4257 29 ene.

EN 55 PESOS altos San Rafael 79, moderno, entre Lealtad Campanario, sala, comedor, cuatro cuartos, baño. Llave en bodega esquina Lealtad. Informan San Lázaro 30. 4253 31 ene.

APODACA 15, BAJOS

Se alquila esta casa, entre Cienfuegos y Sumeruelos, con sala, dos habitaciones, baño, cocina, servicios. Precio 30 pesos. Llaves, bodega esquina. Informan Teléfono A-8980, edificio Gómez Mena, Obispo y Aguiar, departamento 705.

4217 5 feb.

TROCADERO 107, entre Galiano y San Nicolás, estrene estos altos, los más frescos, ventilados y lujosos de la Habana. Sala, comedor, tres cuartos, baño intercalado, servicio de criados, agua fría y caliente, a familias estables segundo piso 55 pesos; tercer piso $52.50. Verla de 8 a 12 y de 2 a 5 y media. Dueño Sr. Carr. Telf. M-4655 e I-4332.

S 717 31 ene.

HOSPITAL 16

Se alquila este segundo piso, entre Jovellar y San Lázaro, moderno, con agua garantizada, con sala, recibidor, cuatro habitaciones, baño intercalado moderno, cocina gas, cuarto, servicios de criados. Llaves bodega esquina. Precio 70 pesos. Informan Teléfono A-8980, edificio Gómez Mena, Obispo y Aguiar, Departamento 705.

4218 5 feb.

SE ALQUILAN los altos de Amistad 92, juntos o por departamentos, con lavabo de agua corriente, a persona de moralidad. Precio económico; en la misma informan: A 7171. S 697 31 en.

CASA moderna, Aramburo 42, bajos, sala, tres habitaciones, baño intercalado completo, comedor, cuarto y servicio criados, cocina gas. Llaves, Librería Albela. Tel. U-5783.

U H 4233 29 ene.

SE ALQUILA la esquina Misión e Indio, propia para lechería, carnicería o puesto de frutas. Informan en la misma, de 8 a 11 y de 1 a 5. Telf. F 1906.

4139 2 feb.

MURALLA 89. Gran casa nueva; tiene dos pisos independientes; gran local para almacén; alquilo toda; llave en La Francia 109; teléfono F 4266.

2908 5 deb.

SE ALQUILA casi esquina a Campanario Concepción de la Valle 13, una casa con cuatro grandes cuartos, sala, saleta, y gran patio; no tiene altos; informan: G y 9; teléfono A 6496. Vedado.

4063 29 en.

SE ALQUILA en el ensanche de la Habana, a dos cuadras de Carlos III, los altos de Bruzón casi esquina a Pozos Dulces ;sala, comedor, dos cuartos, baño intercalado, cocina de gas. A precio de situación. Informan en la bodega de la esquina. S 694 29 en.

EN CUARENTA pesos se alquilan los bajos d eHabana 145, próximos a Luz, sala, comedor y tres cuartos, cocina de gas y carbón. 4140 30 en.

PARA comercio Aguila 58, entre Virtudes y Animas, Lamparilla 34, amplios bajos (400 metros). Todo o parte. Informes: Telf. M 1507.

S 679 30 ene.

ALQUILO el segundo piso de San Rafael, 111, compuesto de sala, saleta, comedor, tres cuartos, baño intercalado, cocina de gas, cuarto y servicio de criados. Informan en el 107. Teléfono A-6926.

4187 2 feb

MANRIQUE próximo a San Rafael, modernos altos, sala, recibidor, tres habitaciones, comedor al fondo, buen baño, para verla e informes: A 1715.

4068 28 en.

CON CHUCHO de ferrocarril para industria o comercio se alquila una manzana con tres naves y terreno anexo, total 2.400 metros, en Desagüe y Pajarito; y otra nave con 500 metros en Arbol Seco y Desagüe. Informa: La Vinatera, Arbol Seco y Peñalver.

3957 1 feb.

REGALADA en $45, alquilo Nueva del Pilar 33, casi esquina a Clavel, cuatro cuartos, sala, saleta, baño intercalado. Fondo o fiador. Informes F-2972. Llave bodega. 4158 31 en

SE ALQUILAN los bajos de la moderna casa San Lázaro 218, compuestos de sala, comedor, dos habitaciones, baño intercalado completo, cocina de gas, cuarto para criados y gran patio. Informan en Carmen 8. Teléfono A-2066.

4170 31 en

SE ALQUILA Escobar 123, altos, sala, saleta, comedor, cuatro habitaciones, cocina de gas, baño completo, agua caliente. Informan: Carmen 8. Telf. A-2066.

4169 31 en

SE ALQUILA la casa de San José 44, de tres plantas completas, los zajos propios para comercio; se alquila toda o por separado. Informan en la misma de 9 a 10 y media y de 2 a 3 y media.

4064 1 feb.

SE ALQUILAN los amplios y ventilados altos, Amistad 10, para personas de gusto, sala, recibidor, tres cuartos, comedor corrido al fondo, baño por estrenar con agua caliente, cocina, cuarto de criada y servicios. Verla de 2 a 5. Teléfono U 4613. S 680 29 en.

SE ALQUILA un magnífico piso en Cerrada del Paseo número 1; sala, saleta, comedor al fondo, tres amplias y frescas habitaciones, cocina de gas, servicio completo y de criados. Bajo alquiler. Informan: Telf. A 4131.

S 681 30 en.

SE ALQUILAN espléndidos altos, Acosta 7, cinco cuartos, baño moderno, agua caliente, precio reajustado, $75.00. Llave bajos. Informes Salud número 21, teléfono A-2716. S-654 1 Fb.

ALQUILERES DE CASAS

SE ALQUILA los bajos de San Nicolás núm. 199 frente a Tenerife, compuesto de sala, comedor, 3 cuartos, cuarto de baño y cocina. Informan en los altos.

3931 29 En.

Mercaderes 12, casi esquina a Obispo, 500 metros cubiertos, se alquila barata. Miguel F. Marquez, Empedrado 16, altos, esquina a Cuba.

E 215 27 En.

OCASION. Para almacén o industria, alquilo casa de dos plantas 924 metros cuadrados. S. Ignacio 33 2|3 próxima a Teniente Rey en $175 y San Ignacio 33 1|2 con 178 metros en $45. Informan Teniente Rey 16. 3985 30 En.

ALTOS MODERNOS

Se alquilan Marqués González esquina a Sitios, sala, comedor, dos habitaciones, baño completo y cocina de gas. Precio 40 pesos. Llave en los bajos, bodega, teléfonos F-3813 y U-5319.

3969 29 En.

SE ALQUILA piso moderno Neptuno 29, altos y dos habitaciones, Angeles y Estrella, nuevo edificio Ruisánchez. Teléfono A-2024. 3941 27 En.

ALTOS MODERNOS

Neptuno, 150, casi esquina a Escobar, sala, tres cuartos, baño intercalado, comedor, cocina, en $70. La llave en el mismo piso, hasta las 5 de la tarde. Más informes, Obispo, 102, Teléfono A-2861.

E 214 29 En.

SE ALQUILA los altos de Salud 17, tienen siete cuartos, sala, saleta, comedor, etc. Informan Concordia 22, altos. Teléfono A-4172. 3914 31 En.

CAMPANARIO 197, casi esquina a Figuras, altos magníficos. Sala, saleta, recibidor, tres cuartos, comedor, baño espacioso, tres balcones, azotea, agua abundante, cocina gas. 50 pesos.

3984 29 En.

SE ALQUILAN los bajos de la casa Concordia número 52, compuestos de sala, saleta, tres habitaciones y cuarto de baño con agua abundante. La llave en los altos de la misma. Informan en San Ignacio 25; José Rey Martínez. Teléfonos A-4200 y F-2049. 3888 3 Fb.

SE ALQUILA Revillagigedo 108, sala, comedor, 6 cuartos, puede guardarse un automóvil, precio módico. Informan teléfono U-1178. 3886 27 En.

SE ALQUILA la casa de Sol 60, planta baja, con un gran local para induustria o establecimiento, con habitaciones al fondo para familia grande, servicio sanitario, se da barata. Véala. Informan su dueño San Miguel 86. Teléfono A-6954.

3860 30 En.

SE ALQUILA la casa Maloja 59 de sala, comedor, siete cuartos, cocina y servicios, propia para inquilinato o industria, informan F-5226.

3873 31 En.

SE ALQUILA en 40 pesos el segundo piso de Corrales 118 entre Indio y San Nicolás, sala, tres cuartos, comedor al fondo, baño intercalado, cocina de gas. La llave Monte y San Nicolás, sastrería El Pueblo. Informan U-1289.

3721 28 ene.

ALQUILO planta baja en Amistad 39, entre San Miguel y Neptuno para comercio o familia, sala, saleta, tres cuartos, comedor, cocina, baño intercalado, cuarto y servicio de criados. Informan San Pedro número 6. Teléfono A-5394.

3645 2 feb.

SE ALQUILA Campanario 42 bajos, 11 metros frente, 35 de fondo, sala, saleta, cinco grandes cuartos, comedor al fondo y gran cocina, patio de 5 metros por 15. Ultimo precio 100 pesos. Informan Teléfono M-5455. Casa Carmona.

3708 29 ene.

OBRAPIA 88

Se alquilan los altos con tres habitaciones, baño intercalado, etc. Precio: 60 pesos. Informan: J. Balcells & Co. San Ignacio No. 33. A-2766.

AGUIAR 45

Se reciben proposiciones para los altos y los bajos, juntos o separadamente. Informan: J. Balcells & Co., San Ignacio No. 33, A-2766.

ALMACEN

Se alquila en Amargura 8, entre Mercaderes y San Ignacio. Precio $110. Informes: J. Balcells y Ca. A-2766.

TIENDA

En Galiano 24 se alquila un hermoso local. Precio 200 pesos. Informan: J. Balcelss y Ca., San Ignacio 33. A-2766.

AGUILA 146

Se alquilan los cómodos y frescos altos de esta casa que es esquina de fraile, junto a la Calzada del Monte. Cuatro habitaciones, gran sala, comedor, etc. ,hermoso balcón corrido, galería cerrada, agua abundante y demás comodidades. La llave en los bajos. Precio: 60 pesos. Informan J. Balcells y Ca., San Ignacio 33, Teléfono A-2766.

3815 3 En

SE ALQUILA la casa calle de 27 de Noviembre 22, altos, casi esquina a Infanta. La llave en la bodega de San Francisco y 27 de Noviembre. Ultimo precio, $45. Informes teléfono A-3092.

2369 30 en

SE ALQUILA la casa Gloria número 172, esquina a Carmen; sala, comedor, tres cuartos, servicio sanitario y abundante agua. La llave en la bodega. Informan en Compostela número 148. Teléfono A-9321.

S-467 1 Fb.

HABITACIONES

SE ALQUILA accesoria sala y cuarto con todos sus servicios independientes. Mazón y Valle, bodega informa.

4039 28 en.

AMARGURA 33 BAJOS ANTIGUOS

Con nueve habitaciones, sala, saleta, zaguán, patio, traspatio, propia para cualquier almacén, depósito o inquilinato. Precio de situación. Llaves en Amargura número 31, bajos. Joyería. Informan teléfono M-7948. 3542 1 Feb.

INQUISIDOR 35-A

En 50 pesos se alquila este hermoso principal con habitación a la calle, saleta y cuatro habitaciones. Informan en Oficios 88, almacén de Manuel Muñoz y Co.

352 31 En.

$60 PRECIOSOS BAJOS

Lealtad 125 entre San Rafael y San José, sala, recibidor, comedor, tres cuartos, cuarto baño completo, servicio de criados, cielo raso, acabado de pintar. Informes en La Filosofía, la llave en la bodega Cantón. 3889 30 En.

SE ALQUILA

PARA COMERCIO

OBISPO 78

casi esquina a Villegas, (dos pisos), altos y bajos, en la cuadra más comercial de esta calle. Local apropiado para

Joyería,
Tienda de ropas,
Sedería,
Peluquería y manicure,
Modas para señora,
Perfumería,
Peletería,
Camisería,
Sastrería.

La llave en la misma.

E 182 alt. 26 en.

SE ALQUILA la hermosa casa Chacón 4, altos, entre Cuba y Aguiar, muy ventilada, de nueva construcción y acabada de pintar con sala, recibidor, seis habitaciones, baño intercalado, comedor y servicio y cuart ode criados; la llave en los bajos; informan: Telf. A 1051. Señor Lazcano. Precio: $115.00.

2979 2 feb.

SE ALQUILA el primer piso esquina Concordia y Gervasio, casa nueva con 4 cuartos, regia sala, comedor y doble servicio. Más informes en la bodega.

S 631 27 ene.

SAN LAZARO 312 recién construída segunda planta, sala, saleta, tres cuartos, cuarto criado, comedor, baños modernos. Tel. U-5739. 3821 27 En

AMARGURA 31 ESQUINA A HABANA

Alquilamos estos hermosos altos, primero y segundo pisos, esquina de fraile, propios para oficinas, comisionista, gabinete médico, bufete de abogado. También haríamos contrato para inquilinato, etcétera. Precio de situación. Llaves en la joyería de los bajos. Informan teléfono M-7948. 3543 1 Feb.

SEGUNDO piso alto de la calle Villegas 23 y 25, casi esquina a Empedrado, compuesto de sala, comedor, tres habitaciones, baño intercalado, cuarto y servicio de criados. La llave en el primer piso de la propia casa. Precio 70 pesos. Informes Departamento de Administración de Bienes, Arellano y Recio. Empedrado 16. Teléfonos A-2218, A-2478, y A-2118.

E 2591 ind. 4 nov.

SE ALQUILAN los bajos de la casa San Lázaro número 327. Informan teléfono M 2504. S 587 5 feb.

SE ALQUILA en San Rafael y Basarrate, un hermoso alto. La llave en la bodega. Informan: teléfono M 2504.

S 586 5 feb.

INFANTA y San Lázaro, altos de los autos, tercer piso, $50. En los altos de la bodega, primer piso, $75. Ambos son de esquina. Informa Vidal y Blanco, Galiano 95; teléfono A 5007.

S 585 29 en.

SE ALQUILAN

Las casas San José 15, 17, 19, 21 y 23 y Rayo 10 y 12, propias para almacenes o fábrica de tabacos y cigarros. Espaciosos salones para escogida y despalillado de 1410 metros. Se pueden fraccionar para otras industrias.

Para Informes: Cia. Litográfica, Ayesterán, 11.

E-2805 Ind. 7 Dic.

SE ALQUILA el fresco y moderno bajo de Marina 21, casi esquina a Vento, frente al Parque de Maceo, con sala, comedor, tres cuartos, baño intercalado, cocina de gas y servicios de criados. Teléfono A 6420. La llave en la fonda.

3384 28 en.

SAN NICOLAS 76 A, altos, entre Neptuno y San Miguel, se alquila este hermoso piso, con sala, recibidor, siete cuartos, comedor al fondo, repostería. Baño y servicios de criados. Tiene motor para el agua. La llave en los bajos. Informes: A 6420. 3385 28 en.

SE ALQUILA en San Rafael 148, esquina a Lucena, un primer piso acabado de fabricar; sala, dos habitaciones, baño intercalado, comedor al fondo y cocina de gas. Informes: Ferretería Padre Varela y San Rafael. Telf. U 5215.

3418 31 en.

MUY ESPACIOSOS

Se alquilan los bajos de Luz número 24, acabados de pintar. Informa su dueño: Teniente Rey 30. De 9 a 11.

3674 27 ene.

SE ALQUILAN los bajos de Amistad 22. Informan en Virtudes 30; teléfono A 0236. 3424 29 en.

ALQUILERES DE CASAS

SE ALQUILA el fresco bajo de Oquendo C y F, entre Zanja y San José. Con sala, comedor y dos cuartos; patio y servicios. La llave en la ferretería. Informan: A 6420. 3387 28 en.

SE ALQUILAN los altos de San Rafael 151, 159 y 161, entre Lucena y Marqués González; con sala, comedor, tres cuartos, baño y servicios. La llave en la bodega. Informes: A 6420.

3388 28 en.

SE ALQUILA espléndido primer piso en Cuba número 21-A, entre Empedrado y O'Reilly, decorado Renacimiento Español, se compone de portal, sala, saleta, cuatro cuartos, baño intercalado, comedor, terraza, pantry, cocina, cuarto de criados y servicios. Informan el portero y el teléfono I-4990.

S-566.—28 En.

CAMPANARIO 48, altos, esquina a Virtudes. Se alquila, con cuatro habitaciones, sala, comedor, recibidor, dos baños, cocina. La llave bodega enfrente. Informes Neptuno 106. Moderna, alquiler módico. 3640 27 En.

SE ALQUILAN los hermosos bajos de Zulueta 36-D, propio para oficina. La llave en los altos. Para informes Prado 11. Tel. A-1544. S 620 7 feb.

EN EL EDIFICIO Otero, se alquila un primer piso, es muy cómodo, tiene terraza y no falta nunca el agua. Informan su dueño en la puerta de al lado. Informan Cienfuegos y Apodaca.

S 629 31 ene.

SE ALQUILA el fresco alto de Zanja 108, esquina a Oquendo, con gran sala, comedor, tres amplios cuartos, terraza y servicios. La llave en la ferretería. Informes: A 6420. 3386 28 en.

ACABADAS DE CONSTRUIR

Se alquilan preciosas casitas en Desagüe número 12, entre Oquendo y Marqués González, con vista a la calle: una baja, compuesta de tres amplias habitaciones, baño intercalado y cocina; otra alta con la misma distribución que la anterior, y dos interiores con dos habitaciones, baño intercalado y cocina. Tienen instalación eléctrica. Informes: Edificio La Metropolitana, quinto piso, departamento 522. Telf. M 7981.

3469 31 en.

SE ALQUILAN los hermosos altos de Obrapía número 5. Informan: teléfono M 2504. S 588 5 feb.

LUZ 92, altos. Tres cuartos, baño intercalado; la llave en los bajos. Informan: 17 núm. 338, entre A y B. Telf. F 1936.

S 603 28 en.

SE ALQUILA la casa Escobar 172, entre Reina y Salud, con sala, saleta y 3 cuartos. Informan en Villegas 121, altos. Puede verse de 9 a 12 y de 2 a 5.

ZEQUEIRA 12-A, BAJOS

Casa moderna, con sala, comedor, tres cuartos, cocina y servicios: 35 pesos. Tranvías a media cuadra. Llave: bodega. Teléfono M 1808. 3392 28 en.

SE ALQUILA en módico precio la casa San Francisco o Romay número 102, entre Avenida de México y Quinta, con sala, saleta, tres habitaciones, cocina, baño y buen patio. Informan Avenida de México 50. Telf. I 1597.

3425 29 en.

CASTILLO 52

Casa madera, muy amplia, sala, comedor, tres cuartos, cocina, servicios, patio y traspatio. 30 pesos. Próximo al Mercado y tranvías. Llaves bodega. Informes: San Joaquín 33; Telf. M 1808.

3393 28 en.

HABANA 207

Pisos modernos, sala, comedor, tres cuartos, cocina, baño completo, dos patios. 45 pesos. Agua con motor. Llave: Habana 201. Informes: San Joaquín 33, bodega. Telf. M 1808. 3393 28 en.

CASTILLO 45-C

Casa cómoda, sala, dos cuartos, cocina, y servicios, 30 pesos. Próxima al mercado y tranvías. Llave bodega. Informes: San Joaquín 33, bodega. Telf. M 1808.

3395 28 en.

MONTE 74, entre Indio y San Nicolás, se alquila un precioso departamento interior, espléndidamente decorado, con tres habitaciones, sala, comedor, hall, patio, baño, cocina y servicio completo. Hay otro con vista a la calle. Informan en los altos de la misma casa o al teléfono A-3376.

2671 31 En.

SE alquilan los bajos de la moderna casa Malecón, 73, compuestos de sala, comedor, dos habitaciones, baño intercalado completo, cocina de gas, cuarto para criados y gran patio. Informan Carmen, 8. Teléfono A-2066.

2808 31 En.

SE ALQUILA. En el mejor lugar de Padre Varela 32, antes Belascoaín, altos de la Sección H, un segundo piso, de moderna construcción con todas las comodidades que se puedan desear. Informes, Ferretería Padre Varela y San Rafael Tel. U-5215.

2657 27 En.

SE ALQUILAN, Infanta 103 y 115, dos naves propias para almacén o establecimiento. Informan: Teléfono I-1116.

3280.—4 Feb.

SE ALQUILAN LOS HERMOSOS y ventilados altos de la casa Villegas número 76, compuestos de sala, recibidor, 5 cuartos, baño, comedor y un cuarto grande en la azotea. Precio $105.00. Informan: Tel. F-1262. La llave en Plácido No. 36.

3215.—4 Feb.

SE ALQUILAN los bajos de Amistad número 41, propios para algún comercio. Informan en los altos y en el Gallo. Monte número 205. Teléfono A-1964.

S. 543.—27 En.

SE ALQUILAN los bajos de Lamparilla 72, propios para almacén o depósito; comisionistas u otra clase de comercio. Informan en la bodega.

4104 4 feb.

10 CENTAVOS DE 7 A. M. A 4 P. M.; Y DE 4 A 10 P. M. 15 CENTAVOS

SOLICITUDES DE TRABAJO: DIEZ CENTAVOS

DEPARTAMENTO DE ANUNCIOS CLASIFICADOS

10 CENTAVOS DE 7 A. M. A 4 P. M.; Y DE 4 A 10 P. M. 15 CENTAVOS

FOLLETIN 22

TARZAN DE LOS MONOS

NOVELA

OR

EDGAR RICE BURROUCHS

TRADUCCION DE

MILIO M. MARTINEZ AMADOR

De venta en las librerías "La Moderna Poesía", Pí y Margall 135 y "Cervantes", Av. de Italia No. 62 Telfs. A-0545 y A-4958

(Continúa)

ron ofenderse por sus salvajes bravatas.

Tarzán habría querido dominar a la repugnante fiera sin recurrir al cuchillo ni a las flechas. Tanto habían aumentado su enorme fuerza y su agilidad en el período que siguió a su madurez, que había llegado a creer que le sería posible vencer al temible Terkoz en una lucha cuerpo a cuerpo, si no fuera por la terrible ventaja que los enormes dientes del antropoide le daban sobre él, tan pobremente armado.

Esta cuestión se resolvió un día por la fuerza de las circunstancias, y el porvenir quedó abierto para Tarzán, de tal manera que podía irse o quedarse sin mancha de su salvaje blasón.

Ocurrió el hecho de la manera siguiente.

La tribu estaba tranquilamente comiendo, esparcida en considerable extensión de terreno, cuando un fuerte grito se oyó a cierta distancia, al este de donde Tarzán se hallaba, tendido de boca al lado de un límpido arroyo, y tratando de coger un escurridizo pez con las rápidas y atezadas manos.

Como por un solo impulso toda la tribu se lanzó rápidamente hacia donde sonaban los gritos de espanto, y allí encontraron a Terkoz que sostenía por el pelo a una hembra vieja y despiadadamente la tundía a golpes.

Al acercarse Tarzán levantó la mano para que Terkoz desistiera de su actitud, porque la hembra no era suya, sino que pertenecía a un pobre mono viejo cuyos días de pugnacidad habían pasado hacía mucho tiempo y que, por lo tanto, no podía defender a su familia.

Terkoz sabía que iba contra las leyes de su raza el pegar a la hembra de otro; pero como era un matón, se había valido de la debilidad del marido de la hembra, para castigar a ésta porque se negaba a darle un tierno roedor que había capturado.

Cuando Terkoz vió que Tarzán se acercaba sin sus flechas, continuó pegando a la pobre mona, con el estudiado esfuerzo de afrentar a su odiado jefe.

No repitió Tarzón su señal de advertencia; en vez de ello se precipitó sobre Terkoz, que le esperaba.

Nunca había sostenido el hombre-mono una batalla tan terrible desde el remoto día en que Bolgani, el gran rey gorila, le había maltratado tan horriblemente antes que el cuchillo recién hallado pinchara, por casualidad, el corazón del salvaje mono.

Pero en la presente ocasión el cuchillo de Tarzán apenas equilibraba las relucientes fauces de Terkoz; y la escasa superioridad que el mono tenía sobre el hombre en fuerza bruta estaba casi compensada por la admirable rapidez y ligereza del último.

Mas en la suma total de sus puntos el antropoide tenía una sombra de ventaja en la batalla, y si no hubiera habido otro atributo personal que influyera en el resultado definitivo, Tarzán de los Monos, el joven lord Greystoke habría muerto como había vivido; siendo un desconocido salvaje en el Africa ecuatorial.

Pero había algo que le había elevado sobre sus compañeros de la selva virgen: esa chispa que significa toda la diferencia entre el hombre y el bruto: la Razón. Esta fué la que le salvó de la muerte bajo los músculos de hierro y las desgarradoras fauces de Terkoz.

Apenas llevaban luchando doce segundos cuando estaban ya rodando por el suelo, pegándose, desgarrando, como dos grandes animales feroces que luchan a muerte.

Terkoz tenía una docena de puñaladas en la cabeza y en el pecho, y Tarzán estaba herido y manando sangre, con el cuero cabelludo arrancado de la cabeza en un lugar, de tal forma que un gran pedazo caía sobre sus ojos impidiéndole la visión.

Pero hasta entonces el joven inglés había podido apartar los terribles dientes de su yugular, y de pronto, en un momento en que luchaban con menos ferocidad para recobrar el aliento, Tarzán formó un plan verdaderamente astuto. Se las compondría para pasar a la espalda de su adversario, y agarrándose a ella con uñas y dientes, le atacaría con su cuchillo hasta que Terkoz dejara de existir.

La maniobra se cumplió con más facilidad de lo que Tarzán esperaba, porque el estúpido animal, ignorando lo que intentaba el muchacho, no hizo particular esfuerzo por impedir la realización de sus propósitos.

Mas cuando finalmente se dió cuenta de que su antagonista se había aferrado a él en tal sitio que los puños y los dientes no le servían de nada para combatirle, Terkoz se revolcó por el suelo tan violentamente que Tarzán no pudo sino agarrarse como un desesperado al cuerpo del mono; éste no cesaba en sus saltos, vueltas y contorsiones; y antes que Tarzán pudiera dar un golpe, el cuchillo salió desprendido de su mano a consecuencia de un rudo choque, y el muchacho se encontró inerme.

Durante las volteretas de los pocos minutos siguientes. Tarzán hubo de soltarse una docena de veces, hasta que por fin en una de las rápidas e incesantes evoluciones vino a agarrar con la derecha una nueva presa, que, como vió pronto el muchacho, era en absoluto incontrastable.

Tenía el brazo pasado debajo del de Terkoz, por la espalda, y con el antebrazo y la mano ceñía el cuello del antropoide. Era la llave semi-Nelson de la moderna lucha la que había encontrado empíricamente el hombre-mono; pero la divina razón le mostró al instante el valor de aquello que había descubierto. Para él era la diferencia entre la vida y la muerte.

Y así luchó por conseguir una presa análoga con la mano izquierda, y a los pocos momentos el cuello de toro de Terkoz crujía bajo la presión de una llave Nelson completa.

Habían cesado de revolcarse, y los dos permanecían completamente inmóviles en el suelo, Tarzán sobre la espalda de Terkoz. Lentamente el muchacho iba apretando la cabeza del mono cada vez más contra el pecho.

Tarzán sabía cuál había de ser el resultado. Dentro de un instante se partiría la columna vertebral. Pero entonces acudió a salvar a Terkoz lo mismo que le había llevado a tan duro trance: la facultad razonadora del hombre.

—Si lo mato—pensó Tarzán—¿que ventaja voy a sacar? ¿No privaré a la tribu de un gran luchador? Y si Terkoz muere, no conocerá nada de mi supremacía; al paso que, vivo, será un ejemplo para los otros monos.

—¿Ka-goda?—silbó Tarzán al oído de Terkoz; lo cual, en el lenguaje de los monos, y traducido libremente, quiere decir, "¿Te rindes?"

En unos instantes no obtuvo respuesta, y Tarzán aumentó un poco la presión, que arrancó un horrorizado grito de dolor al enorme animal.

—¿Ka-boda?—repitió Tarzán.

—¡Ka-goda!—exclamó Terkoz.

—Escucha—repuso Tarzán aflojando un poco, pero sin soltar su presa.—Yo soy Tarzán, rey de los monos, gran cazador, gran luchador. En toda la selva no hay nadie tan grande. Tú me has dicho "Kagoda", y toda la tribu lo ha oído. No vuelvas a pelearte con tu rey ni con tu gente, o la próxima vez te mataré. ¿Comprendes?

—¡Huh!—asintió Terkoz.

—¿Y estás conforme?

—¡Huh!—repitió el mono.

Tarzán lo soltó, y a los pocos minutos estaban todos de vuelta en sus respectivos puestos, como si no hubiera ocurrido nada que interrumpiera la tranquilidad de sus guaridas de la selva virgen.

Pero en lo hondo de la mente de los monos estaba arraigada la convicción de que Tarzán era un potente luchador y una extraña criatura. Extraña porque, habiendo tenido en su poder la muerte de su enemigo, le había permitido vivir... sin hacerle daño.

Aquella tarde, cuando se congregó la tribu, como solía hacerlo antes de oscurecer en la selva, Tarzán, lavadas sus heridas en las límpidas aguas del arroyuelo, llamó a sí a los machos viejos.

—Hoy habéis vuelto a ver que Tarzán de los Monos es el más grande de vosotros—dijo.

—¡Huh!—replicaron a una.—Tarzán es grande.

—Tarzán—continuó éste,—no es mono. No es como su gente. Sus cosas no son las cosas de ellos, y por eso Tarzán se vuelve a la guarida de su propia raza junto a las aguas del gran lago que no tiene orilla de allá. Tenéis que elegir a otro para que os gobierne, porque Tarzán no volverá.

Y así el joven lord Greystoke dió el primer paso hacia la meta que se había propuesto: el hallazgo de otros hombres blancos como él.

CAPITULO XIII

Su propia raza

A la mañana siguiente Tarzán, cojeando y con el dolor de las heridas que había sacado de su batalla con Terkoz, partió hacia el oeste en dirección a la costa.

Fué muy despacio, durmió en la selva y llegó a la cabaña al otro día bastante tarde.

En varios días se movió muy poco de ella, y sólo el tiempo preciso para coger frutos que satisficieran el requerimiento del hambre.

A las dos semanas estuvo completamente sano, salvo la terrible cicatriz medio curada que, partiendo de encima del ojo izquierdo, corría por lo alto de la cabeza y terminaba en la oreja derecha. Era la marca dejada por Terkoz cuando le rasgó el cuero cabelludo.

Durante su convalecencia, trató Tarzón de hacerse una capa con la piel de Sabor, que había estado todo aquel tiempo en la choza. Pero vió que la piel, al secarse, se había puesto tan rígida como una tabla; y no sabiendo nada de curtidos, se vió obligado a abandonar su acariciado proyecto.

Luego determinó hurtar las prendas que pudiera a uno de los negros de la aldea de Mbonga, porque Tarzán de los Monos había resuelto señalar su evolución desde una capa inferior, por todos los medios posibles, y nada le parecía más distin-

M.E.C.D. 2016

ALQUILERES DE CASAS

TROCADERO 107, entre Galiano y San Nicolás, estrene estos altos, los más frescos, ventilados y lujosos de la Habana. Sala, comedor, tres cuartos, baño intercalado, servicio de criados, agua fría y caliente, a familias estables segundo piso 55 pesos; tercer piso $52.50. Verlo de 8 a 12 y de 2 a 5 y media. Dueño Sr. Carr, Telf. M 4655 e I 4332.

MANRIQUE 22

Hermoso piso decorado con sala, recibidor, tres habitaciones, lujoso baño, comedor, cuarto y servicio de criados. Agua caliente y fría. Se piden referencias. Informan en los bajos. 4002 1 fb

CIENFUEGOS 53, bonitos altos, acabados de pintar, sala, comedor, dos cuartos, agua siempre, cocina gas y carbón, ducha, llave en los bajos. Se alquila con fiador; demás, teléfono F 4266. 4087 31 en.

SE ALQUILA una casa con tres cuartos, sala, comedor, patio, servicio sanitario y cocina. Calzada de Columbia y Marqués, frente al paradero de Columbia. Teléfono FO-7588. S-601 31 En.

SE ALQUILA

San Ignacio esquina Acosta, los altos, muy ventilados, compuestos de sala, saleta, tres cuartos y uno grande en la azotea, cocina de gas, baño intercalado con abundante agua. La llave en la bodega. Su dueño Calle 12 y 15. Vedado. Teléfono F-1021. 2739 27 En.

CASITAS a 18, 20, 22 y 23 pesos; sala, cuarto, cocina, baño y luz, acabadas de fabricar, a dos cuadras del parque Maceo, Vapor 43, entre Hospital y Espada. Telf. U 6343. 2872 28 en.

ESTRELLA 115, ALTOS

Se alquilan sala, saleta, 4 habitaciones, servicio sanitario y cocina. Precio de situación. La llave en los bajos. Informan 12 esquina a 15, Vedado. S 486 30 en.

ALQUILO bajos de siete cuartos, sala, saleta, comedor, baño intercalado, dos de criados, gran patio y traspatio, cocina de gas y de carbón, lavabos, llaves en los altos. Escobar 117, véala. Informes U-2144. S 518 29 ene.

SE ALQUILA el piso principal de la casa San Lázaro 147, compuesta de sala, saleta, coatro cuartos, baño intercalado, comedor al fondo, cocina con calentador y cuarto y baño de criado. Informan: teléfono M 8513. S 416 29 en.

ALQUILO altos de Monte 49, frente al Campo Marte, propios para familia, oficina o consultorio. Informan en los bajos. 3048 28 en.

CONDESA 34, altos, esquina a Campanario, compuesta de sala, saleta, un cuarto, cocina y servicios sanitarios modernos, mas un cuarto grande en la azotea. Alquiler mómodico. Llave e informes bodega esquina o teléfono M 7203. 2307 30 en.

SE alquilan en San Lázaro 305-A; espléndidos bajos con hall, sala, cuatro habitaciones, baño intercalado, comedor, cocina con calentador de gas, patio, cuarto y servicio de criados. Informan Manzana de Gómez 252. Teléfono A-4893. 3134 3 feb.

MODERNOS pisos altos se alquilan en Aramburo y Animas, con sala, comedor, tres habitaciones, baño completo y cocina. La llave en la bodega. Informan A 2021. 3495 27 en.

SE ALQUILAN los espléndidos bajos calle Progreso, número 14, lado esquina a Compostela; sala, saleta, 4 cuartos, baño, comedor, cuarto de criado, servicio y cocina; todo decorado. Informan en la misma. Teléfono I-4990. S-567.—28 En.

SE ALQUILAN, Infanta 103 y 115, dos casas altas con cuatro y tres cuartos respectivamente, sala, comedor, cocina gas, cuarto, servicio criado. Informan: Teléfono I-1116. 3281.—4 Feb.

SE ALQUILA espléndido primer piso en Neptuno número 33, decorado Renacimiento Español, portal, sala, saleta, 4 cuartos, baño intercalado, comedor, cocina, cuarto criado, servicio y azotea. Informes en el mismo de 2 a 5. Teléfono I-4990. S. 565.—28 En.

CONCORDIA 127, altos, entre Gervasio y Belascoain, compuesto de sala, saleta, tres cuartos, comedor, cocina de gas y servicio para criados. La llave e informes en la bodega de la esquina de Gervasio. 3279.—27 En.

SE ALQUILA en Mazón, esquina a Valle, frente al Parque Carlitos Aguirre, un primer piso. Razón en la bodega. 3240.—28 En.

SE alquila una hermosa casa con cuatro cuartos, sala, comedor, patio y azotea en $50.00. Florida número 32. Informan en Florida 37, bodega. M-2355. 3081 27 ene.

(2)—Vedado

VEDADO. J. 255 entre 25 y 27, se alquila la hermosa casa de altos, tiene garage. Informes en los bajos. 4210 31 ene.

CALLE 27, entre A y B, Vedado, en 90 pesos, se alquilan los modernos altos con cinco habitaciones de familia, baño intercalado, sala, hall, comedor, cocina de gas, tres habitaciones, en la azotea. Llaves A y 27, Teléfono M-4583. 4176 28 en.

EN $85, se alquilan los modernos altos Calle 25 entre Paseo y Dos, Vedado, con 6 habitaciones de familia, baño intercalado, sala, saleta, comedor, cocina de gas. Llaves en la misma, teléfono M-4583. 4175 28 en.

VEDADO

Se alquila la hermosa casa de Quinta número 44, entre D y E, casi esquina al Parque Villalón y del Colegio las Hermanas Dominicas; reúnen muchas comodidades. También se alquila el alto del 42 1|2, con tres habitaciones, sala y todo lo necesario. Nunca falta el agua. Precio módico. Informan Séptima número 169, entre I y J. 4148 1 fb

VEDADO. Se alquila la espléndida casa 17 número 390. Informan en la misma, de 2 a 4. 4160 27 en

VEDADO. En la calle 15 número 251, entre F y Baños, se alquila un apartamento con cuarto de baño independiente y habitaciones con o sin asistencia. En la misma se sirven comidas a domicilio. Teléfono F-4321. 4045 28 en

ALQUILO chalet acabado de fabricar, planta baja, 19 entre J y K, sala, recibidor, cinco cuartos, dos baños intercalados lujosos, comedor lujoso, hall, cuarto criados, cocina, pantry, garage, cuarto para chauffeur y jardín. Informan San Lázaro núm. 390, Teléfono U-1398. 4192 27 en

CALLE 17 y 20, alquilo casa planta baja, acabada de construir, jardín, portal, sala, comedor, dos cuartos, baño intercalado, cocina calentador gas servicio de criada, precio 45 pesos. La llave en la botica. 4189 29 en

CALLE 35 ESQUINA A 4, VEDADO

Chalet con tres dormitorios, dos buenos baños, sala, comedor, cocina, terraza y jardín; garage, dos dormitorios y servicio. La llave en la bodega; alquilo por año 70 pesos mensuales. Demás informesfl F 2480. S 699 31 en.

SE ALQUILA la casa 10 número 160, Vedado, cuatro cuartos, dos baños; informes 17 número 478, en la misma cuadra. 4145 28 en.

ALQUILERES DE CASAS

SE ALQUILA en 50 pesos una nave bastante grande, propia para almacén de ferretería, víveres o garage para guaguas, en Pruna y S. Cándido, Marianao. Las llaves en la bodega de enfrente. Informan en la Habana, Dr. Arcos, calle Oficios número 12, esquina Obrapía. 4049 29 en.

SE ALQUILA en 52 pesos el piso bajo de la casa calle 21 número 244, entre E y F, Vedado, tiene sala, comedor, tres habitaciones, cocina y demás servicios. Puede verse. Las llaves al fondo. Preguntar por el señor Fermín. 4048 29 en.

SE ALQUILAN los cómodos y frescos bajos de Línea esquina a 6. Informan Teléfono F-1187. S-649 1 Fb.

A LOS CHAUFFEURS. Alquilo hermosa casita en 19 y 20, Vedado, sala, dos cuartos, portal, patio y demás. La llave en la bodega. Informan M-7611. $23.00. Más una accesoria de sala, cuarto con luz y garage en 21 454 entre 8 y 10. $22.00. 3890 27 En.

LINEA, 106 entre 4 y 6. Se alquila esta espléndida residencia: 8 habitaciones, 3 baños, 4 cuartos de criados, servicios completos, garage, traspatio, árboles frutales, motor para agua. Informan: Calzada esquina a 8. Señor Vega. S-674—8 Feb.

ALQUILA casa con seis cuartos como negocio; calle 19 número 7 esquina Dolores, en la bodega informan; Teléfono A 9554 en 25 pesos. Reparto Lawton. 4059 28 en.

VEDADO. Se alquilan los dos pisos del independiente y fresquísimo chalet acabado de fabricar; hay cuatro dormitorios y garage; para verlos de 9 a 12 y de 1 a 4. 4044 2 feb.

VEDADO, Calle 23 número 518. Se alquilan los altos, sala, comedor, tres habitaciones, baño intercalado, cocina, servicios criados, azotea. $45. Pueden verse a todas horas. 3882 27 En.

HERMOSOS bajos. Vedado. Rebajados de alquiler. Jardín, portal, sala, recibidor, cuatro cuartos, baño lujoso, hall, cuarto y servicios criados, pantry, comedor, cocina y jardín interior, patio; calle 23 núm. 518; Tel. F-5394. 3834 27 En.

SE ALQUILAN juntos o separados los altos de dos casas en la calle 12 casi esquina a Línea, Vedado. Propias para dos familias que vivan unidas. Doble línea de tranvías por 12 y Avenida de Wilson. Precio de situación. Informan La Metropolitana, Departamento 636. Teléfonos A-1809 y F-4481. S 637 30 ene.

SE alquila en el Vedado calle Tercera entre E y F un chalet moderno, con sala, gabinete, comedor, cocina y cuarto con servicio de criados en los bajos y cuatro habitaciones, dos baños y terraza en los altos, 70 pesos. Informan Manzana de Gómez 252. Teléfono A-4893. 3135 3 feb.

LA CASA calle E núm. 271, entre 27 y 29, jardín, portal, sala, vestíbulo, hall, 4 cuartos, baño intercalado, comedor, pantry, cocina, cuarto y baño de criados. Informes en los altos. 3929 1 Fb.

SE alquilan en el Vedado, calle F, entre Tercera y Quinta, altos y bajos, modernos, con cuatro habitaciones, baño intercalado, sala, comedor, cocina, cuarto con servicio de criados. Precio de situación. Informan Manzana de Gómez 252. Teléfono A-4893. 3136 3 feb.

VEDADO

Cómoda: amplia: fresca residencia 19 y L, portales; gran saleta; hall; gran sala; seis cuartos; tres baños; gran comedor; jardines; gran patio sombra; comedor criados, departamento plancha; despensa, cuatro cuartos criados servicio, traspatio, garage dos máquinas, pisos mármol; decorada lujosa; precio último: 250 pesos. Informan en la misma. 3248.—27 En.

CASITAS INDEPENDIENTES, $15

Calle 26 entre 27 y 29. Vedado, a una cuadra del tranvía de la calle 23, compuestas de portal, sala, cuarto, cocina, servicios sanitarios y patio independientes. Informes Manuel Rodríguez, bodega Las Mercedes, 26 y 27. Tel. A-0383. 2828 20 feb.

VEDADO. Alquilo casa calle Dos No. 226 entre 23 y 25, jardín, terraza, portal, sala, comedor, cuatro habitaciones, baño completo, cocina gas, cuarto alto con servicio independiente. Llave e informes 23 esquina Dos. Sra. Vda. de López. 3784 27 En

ALQUILO casa una planta fresca, acabada de pintar, 4 cuartos y demás comodidades. Gran terreno al fondo. Familia, industria $50. 5a. 116, Vedado. M-3034. 3782 28 En

EN 250 PESOS se alquila la amplia y ventilada casa Línea número 2, Vedado. La llave en la misma. Informa Pablo Suárez, Banco Nova Scotia 315. Tel. M-8270. 3722 28 ene.

27 y B

Alquilo estos preciosos bajos de esquina sin estrenar con jardín, portal, tres amplias habitaciones, sala, comedor, hall, pantry, cocina y calentador de gas, cuarto y servicio de criados y garage. Muy bien acabada y decorada. Su llave en la misma. Informes A-2418 y F-1767. S 622 28 ene.

VEDADO. Ganga. Se alquilan en 85 pesos los altos más frescos de esquina y en lo mejor del Vedado. Calle 17 y C. Tienen cinco habitaciones, sala, hall, comedor y servicios. Dos grandes terrazas por ambas calles. Estaban rentando 125 pesos. Se exige familia estable. Informan en los bajos, Francisco Plá y Cía. Teléfonos A-7455 q F-5070. 3676 2 feb.

VEDADO. Alquilo los modernos altos calle 19 entre L y M, número 111. Sala, comedor, tres cuartos, baño, cocina y cuarto y baño de criados. La llave casa de al lado, tercer piso. Precio 80 pesos. Informan Teléfono F-1364. S 630 27 ene.

CINCUENTA pesos. Se alquilan los altos de Paseo 273, cuatro cuartos, sala, comedor, terraza al frente, servicios modernos y de criados. Telf. A 2402. Vedado. 3368 31 en.

VEDADO

Se alquila una casa en la calle 15, casi esquina a C, que se compone de jardín, portal, hall, sala, cinco cuartos, baño intercalado, comedor, hall, pantry, cocina, cuarto y servicios de criados, traspatio, lavandería, cuarto de baúles y garage para una máquina. Precio: 190 pesos mensuales. La llave en la misma, "Sereno".

ARELLANO Y RECIO

Departamento de Admón. de Bienes Telfs. A-2478 y A-2218 E 57 Ind E 10

EDIFICIO CASTRO, CALLE 25 y O

Junto a Infanta, se alquilan cómodas y frescas viviendas con "Frigidaire" y elevador. Teléfono F-2990. S 520 18 feb.

CALLE I No. 9

entre Calzada y 9, casa con portal, sala, saleta, 4 habitaciones, doble servicio sanitario y cocina; precio de situación; la llave allí. Informan: 12 esquina a 15. Vedado. S 485 30 en.

PARA FAMILIAS "BIEN"

A precio de situación, pisitos completos, sala a la calle, tres habitaciones, baño intercalado, cuarto y baño criado, cocina gas y comedor al fondo, con salida independiente. Solo 45 pesos. Modelos de independencia, elegancia y ventilación. Gran edificio "Maine Apartamets", M y 13, frente nuevo parque, media cuadra Malecón y de Línea. Lo mejor de la Habana. Clientela escogida. Apúese Línea y M. 4 482 4 Fb

EDIFICIO TAVEL, 21 y C, ALQUILA

casa con sala, comedor, cocina y baño, con dos, tres y cuatro habitaciones; otra con sala, cuarto, cocina y baño. F-4232. Tavel. S-366 12 Fb.

ALQUILERES DE CASAS

SE ALQUILAN los bonitos y amplios altos de un chalet moderno, con todo confort, en la calle 10 entre 11 y 13 número 9 y medio. Informan teléfono F-4713. S-397 28 En.

ALQUILO hermosos altos, Dos número 3, Vedado, terraza, recibidor, cuatro grandes cuartos, baño intercalado completo, comedor, cuartos y servicio criada, cocina gas y carbón, abundante agua. Llave bajos. Informes I-3644 y A-5620. S 537 29 ene.

VEDADO, calle 15, número 337, entre A y B, alquilo casa con jardín, portal, sala, comedor, cuatro cuartos y demás comodidades. La llave en la misma. 3267.—28 En.

ENTRADA del Vedado. Residencia de gusto; nueva; sala; recibidor; hall; 5 habitaciones dos baños intercalados, habitación de criada, terraza frente y fondo garage; habiación chofer; habitación de estudio en la torre, agua caliente en todos los aparatos. J. 211, entre 21 y 23. F 5885. S 607 5 feb.

SE ALQUILA en la calle 27 entre F y Baños, los altos acabados de fabricar, compuesta de portal, lobby, 3 habitaciones con su baño intercalado con todo confort, comedor, cocina de gas, con su cuarto de criado con baño y garage para una máquina. Buen precio. Informan en F número 250 y Telf. F 2906. S 482 31 en.

(3)—J. del Monte y Víbora

PASAJE El Eucalipto, calle 1a. número 22, entre Gertrudis y Josefina, Víbora. Se alquilan casitas acabadas de construir con sala, cuarto, servicios y cocina independiente. Luz y teléfono. Precio 16 pesos. Informa la encargada letra H. Tel. I-6306. 4214 29 ene.

ATENCION. Se alquila en Lawton casa moderna, tres cuartos, sala, comedor, portal, jardín, patio, cocina, servicios a una cuadra del carrito y las guaguas por delante; precio de situación 38 pesos. Calle Tejar y 15 llave al lado, fonda. 4078 30 en.

SE ALQUILA una casa en General Lee y Figueroa, número 3, a una cuadra del carrito; casa de jardín, portal, sala, comedor, dos cuartos, gabinete y demás servicios; precio 35 pesos. Informan teléfono I 1043, las llaves en la misma, desde la 1 a las 5. S 688 28 en.

SE ALQUILA San Anastasio 104 entre Vista Alegre y Carmen, Víbora, portal, sala, saleta, dos habitaciones, baño, patio, traspatio, moderna. Informan bodega. 4232 30 ene.

$23.50

Santos Suárez a una cuadra del tranvía; San Mariano entre Strampes y Figueroa; en medio de los dos parques de Mendoza, casa acabada de construir a una cuadra del tranvía de Santa Catalina; otra en la misma dirección de 33 pesos; otra en Juan Delgado entre Estrada Palma y Libertad, con frente al tranvía 35 pesos; estas casas están dotadas de baño completo, decoradas, no hay vía más cómoda y barata. La llave en las mismas. Su dueño: Vives 200. M 3373 de 12 a 2 y de 6 a 8 p. m. Riquelme. 4112 2 feb.

SE ALQUILA José María Heredia entre Estrada Palma y Libertad, preciosa casa decorada y pintada distintos colores cuatro cuartos, baño intercalado, calentador, cocina de gas; teléfono FO 1645. 4106 31 en.

SE ALQUILAN casitas de tres cuartos; tienen baño intercalado, cocina de gas, lavadero y terraza; precio 20 pesos. Arango entre Cueto y Rosa Enríquez. Informan en la bodega de la esquina. S 695 29 en.

EN $40 se alquila Teresa Blanco número 33, Luyanó, portal, sala, saleta, tres habitaciones, baño completo con agua caliente, cocina espaciosa, buen patio; pegado a la Calzada de Concha, una cuadra del paradero de Luyanó. Informes en la misma. 4172 2 fb

LOS espléndidos altos de 10 de Octubre 362, esquina a Santa Irene, con agua abundante, doble servicio sanitario, nueve balcones. Informes en la misma de 12 a 5 y en Empedrado nueve. Teléfono M-1169. 4198 28 en.

COLEGIO de Belén, familias que tengan sus hijos en el gran colegio pueden estar cerca, alquilando calle Dos, casa cómoda y barata, en Dos número 11, Orfila. La llave al lado, también se vende, facilidad de pago. 3653 29 ene.

JESUS del Monte alquilo una gran casa baño intercalado, comedor, 3 habitaciones, a la mitad de su precio. San Luis 23. Teléfono I-4021. S-708 30 En

ALQUILO en la Víbora divinos altos en $55.00. La casa tiene un año de fabricada. Tienen los altos, terraza, recibidor, sala, tres cuartos, comedor al fondo, lujoso baño completo, cuarto de criados y cocina de gas. Lugar muy alto General Lee número 19, entre Zayas y Cortina. La familia que allí vive se muda el día último y enseña los altos. Dueño, I-1799. 4199 28 en.

ALQUILO casa calle Pocito letra E, esquina a 17, reparto Lawton; portal, sala, dos cuartos, comedor y demás servicios; a una cuadra del tranvía; en la letra B informan; teléfono A 9554. 4060 28 en.

LAWTON 64, cerca de Santa Catalina, casa moderna, decorada, sala, saleta, tres cuartos, comedor, doble servicio gas. Agua abundante. Patio, traspatio, 50 pesos. Llave lado. Informes: X 2052 X 1959. 4041 29 en.

CARMEN 33. Víbora. Cerca Calzada. Casa moderna, jardín, portal, sala, tres cuartos, otro criado; comedor, doble servicio. Agua abundante; 53 pesos. Llave lado. Informes: X 2052 X 1959. 4042 29 en.

PASAJE El Eucalipto, calle 1a. número 22, entre Gertrudis y Josefina, Víbora. Se alquilan casitas acabadas de construir con sala, cuarto, servicios y cocina independiente. Luz y Teléfono. Precio: 16 pesos. Informa la encargada letra H. Teléfono I-6306. S-653 31 En.

CALZADA de la Víbora 368, frente a la Iglesia. Casa antigua y espaciosa. Informa teléfono I-4942. La llave Correa 2, botica. 3876 27 En.

SE ALQUILA en Luis Estévez entre Príncipe Asturias y Calzada de la Víbora, a media cuadra de esta, moderna casa de una sola planta, con jardín, portal, hall, sala, recibidor, cuatro cuartos, baño intercalado, cuarto y servicio de criados. Garage con su dormitorio. La llave en Príncipe Asturias y Luis Estévez. Informes A-6420. 3869 28 En.

VIBORA. Se alquilan los modernos altos de la calle de Porvenir número 85 entre Santa Catalina y la Avenida de Acosta. Tienen recibidor, gabinete, sala, cuatro hermosas habitaciones con un baño completo intercalado, comedor al fondo, cuarto y servicio de criados y cocina con calentador de agua. Tiene siempre agua abundante, motor y tanque alto y bajo. La llave al lado. Informan Teléfono F-2080. Alquiler $50.00 mensuales. 3795 29 En

SE ALQUILA barata casa buena para tren de lavado u otra industria, por su tamaño, 10 habitaciones, dos servicios, dos patios, etc., en la calle de Zapotes número 9, a media cuadra del Parque Santos Suárez, en la misma informa su dueño, de 9 a 3. 3656 27 ene.

SE ALQUILA o se vende la casa calle Lawton No. 68, entre Santa Catalina y San Mariano, construída de mampostería, techos monolíticos y pisos de mosaicos finos. Se compone de sala, saleta, 3 cuartos, cuarto de baño intercalado completo, cocina de gas, comedor, patio y un pequeño traspatio. Instalación eléctrica moderna, entrada independiente para criados. Informes: teléfono A-5433 de 8 a 11 a. m. y teléfono I-3319 de 12 a 4 p. m. Las llaves en la casa de al lado No. 66. 3794 29 En

SE ALQUILA

La casa San Inadiecio número 21 entre San Leonardo y Rodríguez, portal, sala, saleta, dos cuartos espaciosos, cocina, baño completo. Informan San Leonardo número 20, Jesús del Monte. S 621 29 ene.

DEPARTAMENTOS

SE ALQUILA en O'Farrill 30, Loma del Mazo, una casa con portal, sala, recibidor, tres cuartos, comedor y demás servicio de criados. Informan en Manrique 4. Teléfonos A 4438 e I 4871. S 595 31 en.

EN SAN BENIGNO 2 y 4 esquina a Santos Suárez, se alquilan apartamentos independientes con todo su servicio y luz. Informan en la misma. Teléfono I-449. 3744 7 feb.

ALQUILO en lo mejor de Batista, casa con portal, sala, tres cuartos bajos y dos altos, dos servicios modernos con calentador; 50 pesos. Informan Morúa Delgado y Font. S 598 28 en.

SE ALQUILA en $65. O'Farrill número 32. Víbora. Siete habitaciones. Gran traspatio. Tres cuadras de la Calzada. I-6302. 2705 27 En.

SE ALQUILA moderna casa Avenida de Porvenir 48, sala, cinco habitaciones, baño intercalado, servicio completo de criado. Precio: 55 pesos. Informan: doctor Solar. A 4887. 2865 27 en.

ALQUILO casa en Arango número 4, entre Jesús del Monte y Fomento, con portal sala, tres cuartos, baño y cocina, otra Pasaje Picallo con sala, dos cuartos, baño, cocina, patio y traspatio. Precio 30 pesos. Informan Tel. I-7005. 3130 27 ene.

POCITO 8, VIBORA

Altos modernos, sala, saleta, terraza, tres cuartos, baño intercalado, cocina de gas y calentador, 45 pesos. Próxima a la Calzada. Llave bodega. Informan en San Joaquín 33. Telf. M 1808. 3397 28 en.

SE alquila la ventilada casa compuesta de jardín, portal, sala, comedor, siete habitaciones, baño completo intercalado, cuarto y servicio de criado, cocina, patio y traspatio propio para gallinas en la Calzada de la Víbora a dos casas de la Estación Havana Central. Informan Teléfono I-2484. E 2048 Ind. 4 sep.

LOMA del Mazo. Alquilo espléndido y hermoso chalet propio para familia de gusto, compuesto de sala, hall central, 6 habitaciones, baño intercalado, terraza, portal al Parque, comedor, dos grandes habitaciones para criados con sus servicios, con garage y rodeado de jardines. Telf. I-2484. E 2718 Ind 24 nv

SE ALQUILA casa con patio de 500 metros, tiene cuatro habitaciones y servicios adecuados y un gran patio propio para guardar carros y camiones, cría de aves u otras cosas, su precio es de 30 pesos mensuales; puede verse en Gertrudis 45, casi esquina a Tercera, Víbora. 3418 27 en.

SE ALQUILAN baratos bajos con portal, sala, 2 cuartos, cocina, comedor, y servicios modernos, instalación eléctrica, patio cementado. Rodríguez 57 entre San Benigno y Flores. Tamarindo. Dueño: Telf. I 1453. S 606 29 en.

CALZADA de la Víbora esquina a Genaro Sánchez, frente al paradero de la Havana Central, se alquilan dos modernos pisitos independientes, con sala, hall, do scuartos, baño y calentador. La llave en el garage. Informes: A 6420. 3383 28 en.

SE alquila una de las mejores residencias de la Víbora; 7 habitaciones, 3 baños, garage para 3 máquinas, Acosta esquina a Agustina. Teléfono I-2296. S 359 27 en.

SE ALQUILA Josefina 57 entre 3ra. y 4, Víbora. Sala, dos cuartos, comedor y baño intercalado, precio $30.00 y dos meses en fondo. La llave en el 14. Informes M-5299. 2620 27 En.

JESUS del Monte. Se alquila la casa San Nicolás número 2-A, con sala, dos habitaciones, cocina, azotea y demás servicios Precio arreglado. Informan en la misma. Dueño Chacón número 30. 3099 27 ene.

SANTOS Suárez. Se alquila una casita con portal, sala y un cuarto, muy económico. Informan Durege y Enamorados, bodega. 3918 3 Fb.

SE ALQUILA un chalet en la calle Vista Alegre número 70, a media cuadra del Colegio Marista, acabado de fabricar; jardín, portal, sala, comedor al fondo, hall, cinco cuartos, dos baños, traspatio, agua caliente, 65 pesos y otra con cuatro cuartos, 55 pesos. Informan: I-6058. 3982 31 En.

ALQUILO una casita en $15.00 con luz dos habitaciones, comedor, cocina, servicio y patio. Otra en $18.00 con frente a la calle. Calle Tercera entre Gertrudis y Josefina. S-658 27 En.

JESUS del Monte se alquilan los bajos de Luz 20, con sala, saleta, seis habitaciones, baño y comedor. La llave en los altos. Informan teléfono F-3529. S 673 27 en.

ALQUILO una casa con jardín, portal, sala, dos cuartos, servicios modernos, 25 pesos. Calle Lacret J, entre Cortina y Figueroa. Informan al lado, letra A, o Factoría 68. 3998 1 feb

SE alquila la casa Lawton 11, entre San Francisco y Milagros, de dos plantas, compuestos los bajos de sala, saleta, comedor, tres grandes habitaciones, cocina, servicio de criados, jardín, patio, traspatio, con árboles frutales y los altos de una saleta, dos habitaciones y un magnífico cuarto de baño. La llave en la misma. Informes. Departamento de Administración de Bienes de Arellano y Recio, Empedrado 16. Teléfonos A-2218, A-2478. A-2118. E 2643 Ind 13 nv

MUNICIPIO esquina Rosa Enríquez, dos casas, 30 y 32 pesos, compuestas sala, saleta, tres habitaciones, nuevas, dos cuadras de los tranvías de Concha. Las llaves en la carnicería. Tel. F-5217. 3554 28 En.

SE ALQUILA muy barato un chalet en Santos Suárez, San Leonardo 63, entre Serrano y Dureje, compuesto de tres cuartos, sala, comedor, baño intercalado, todo muy amplio, cuarto de criados y servicios; garage y cuarto para el chofer. Informan en Virtudes 30; Teléfono A 0236. 3423 29 en.

CALLE MIGUEL FIGUEROA

entre Sta. Catalina y San Mariano, a media cuadra del carro Sto. Suárez, Víbora. Se alquila hermoso chalet de dos plantas: sala, comedor, 4 cuartos, cuarto de criado y garage. La llave en la bodega. Informan: Teléfono F 1262. Precio $75.00. 3216 5 feb.

CASAS MODERNAS A $17, 15 y 40

Con dos, tres y cinco habitaciones y baños modernos; lugar céntrico calle Justicia esquina a Arango. A una cuadra del tranvía de Jesús del Monte y guaguas de Concha y Fábrica. Llaves en la lechería. 3454 27 en.

ALQUILO modernos altos Durege 17, entre las dos líneas Santos Suárez, terraza, sala, saleta, tres cuartos, agua abundante, baño intercalado, servicios criada. Llave bajos. I-3644 A-5620. S. 548.—30 En.

EN LA calle Vista Alegre, entre Goicuría y Juan Delgado, Víbora, a media cuadra del Parque Mendoza, alquilo la casa más ventilada y adornada toda persiana cuatro habitaciones grandes, portal, sala, comedor, baño intercalado, cocina, patio y traspatio, precio sesenta pesos. 3230.—28 En.

SE ALQUILAN en 50 pesos inmejorables altos Delicias 82, entre Milagros y Santa Catalina, Víbora, sala, saleta, cuatro cuartos, doble servicio. La llave en los bajos. Informes teléfono I-3700. S-547.—30 En.

EN LOS PINOS

Se alquila una casa con portal, sala, 2 cuartos y comedor al fondo; calle Cuervo y Avenida del Oeste. Teléfono A-6020. José García. Mercaderes 5. S-549.—28 En.

CALZADA de Jesús del Monte 463, hermosa casa, a una cuadra del Reparto Chaple, esquina Altarriba, frescos altos para numerosa familia, recibidor, sala, siete habitaciones y dos baños completos intercalados, comedor al fondo, pantry, cocina y cuarto y servicio criados. Garage con cuarto chauffeur y servicio. 140 pesos. En la misma informan de 1 a 6. 3246.—27 En.

NARANJITO, Gertrudis y Oeste, se alquila, 4 cuartos, sala, comedor, servicio espléndido sanitario; servicio para criados. Garage, 2 caballerías; 700 metros libres para aves. Precio módico. 3254.—27 En.

ALQUILERES DE CASAS

(5)—Marianao

SE ALQUILA muy barata en el Reparto Columbia, calle Núñe número 17, entre Miramar y Lanuza, casa nueva, muy fresca y sana, compuesta de portal, sala, tres cuartos, baño intercalado completo, agua abundante fría y caliente, comedor, cocina; patio amplio con entrada independiente. La llave en la bodega de la esquina. Informes: Prado 125. Teléfono A 1556. Habana. 4038 1 feb.

SE ALQUILA una casa con tres cuartos; sala; comedor; patio; servicio sanitario y cocina. Calzada de Columbia y Marqués, frente al paradero de Columbia. Teléfono FO 7588. S 601 31 en.

SE ALQUILA Avenida de la Paz, Alturas Almendares, magnífica casa, sala, |saleta, comedor, servicios, 5 cuartos, 2 baños, garage, jardín. Informan F-5531. 2580 27 En.

QUEMADOS de Marianao, se alquila la espléndida casa Maceo número 14. La llave en el 12. Informan en 17 número 390 esquina a 2, Vedado. S-372 31 En.

SE ALQUILA la hermosa y fresca casa calle Quinta número 36, al lado del garage, compuesta de jardín, portal, sala, saleta, 4 cuartos, cocina, baño intercalado, servicios sanitarios completos y servicios de criados. Informan, teléfonos A-4358 y M-6263. Alquiler, 70 pesos. Altos botica Sarrá. 3479 28 En

REPARTO La Sierra, se alquilan dos chalets Séptima esquina a Sexta, frente al parque y 6, entre 1a. y 3a. al lado de la Iglesia. Ambas con jardín, portal, garage, cinco dormitorios, dos baños y terraza. Las llaves al lado. Informes, teléfono U-5792. 2990 30 en

REPARTO Almendares. Se alquila el hermoso chalet situado en la calle 9, esquina a 10, compuesto de cinco habitaciones, pantry y baño en los altos y sala, recibidor, comedor, pantry y cocina en los bajos. Está situado frente a la doble línea de tranvías del Vedado a Marianao, dos cuadras antes de llegar al crucero. Tiene garage. Precio D100.00. La llave al lado. Informan en San Ignacio 50. Teléfono A-7501. S. 550.—30 En.

MARIANAO. Se alquilan varias casas recién construídas en la calle C y Primera, Reparto Jesús María, a una cuadra de los tranvías de Zanja y la Havana Electric; una con local propio para bodega y las demás con garage anexo a las mismas. Véalas y se convencerá de las comodidades que tienen. 3445 27 en.

ALTURAS de Almendares, esquina, chalet moderno, espacioso, con todas las comodidades modernas, punto céntrico y elevado. Precio reajustado. Informan: F. O. 1691. S 672 29 en

CASA moderna en Ampliación Almendares, Marianao, Quinta Avenida, entre las calles Nueve y Diez; con sala, comedor, cuatro cuartos, despensa grande, cuarto criados y garage. Llaves al frente. Informan: Teléfono F-4016. 3213.—28 En.

EN EL REPARTO la Sierra, calle Tercera entre Seis y Ocho dos cuadras del tranvía Vedado Marianao, se alquila una hermosa casa acabada fabricar, muy ventilada, compuesta portal, sala, antesala, tres cuartos, baño intercalado, comedor, cocina, garage, cuartos para chauffeur y criada, con sus servicios, un gran patio. Precio situación. Llave bodega de la esquina. Informan Factoría 33. Tel. M-3836. 3670 29 ene.

(6)—Cerro

SE ALQUILA Cerro 849 casa propia para establecimeinto: sala grande, dos departamentos, cocina, patio y servicios. Informes: F 1245. 4108 30 en.

SE ALQUILA en Consejero Arango y Carballo casa con muchísimas comodidades, propia para una familia larga; precio treinta pesos. La llave en la bodega. Informes teléfono M-1353. 4195 28 en

SE ALQUILA Santa Teresa 14 y medio, letra D, casita nueva cielo raso, dos departamentos grandes, cocina, patio y sus servicios. Todo independiente. Informes: I 1245. 4109 30 en.

SALVADOR 87, y San Anselmo, portal, sala, saleta, dos habitaciones, servicio y patio Construcción moderna. Informan San Rafael 63-A, bajos, teléfono A-0894. 4196 28 en

CERRO. Se alquila una casita moderna, con sala, dos cuartos, cocina y demás servicios. Lombillo y Clavel. Informan Lombillo número 24-C, interior, núm. 1. 3917 3 Fb.

EN EL CERRO

Una casa de madera con sala, tres cuartos, 7 por 17, pisos de mosaico, servicios sanitarios, entrada independiente, $2.500. Informan Santa Teresa 23 entre Primelles y Churruca. I-4370. 3878 1 fb

SE ALQUILAN casitas de diez a quince pesos, con sala, un cuarto y cocina en lo mejor de Puentes Grandes, con luz y agua abundante, informa el encargado, Real 50, Puentes Grandes. 3761 28 En

GANGA. Se alquila casa moderna de altos y bajos. Los altos 28 pesos y los bajos 18. Empresa y Paniagua, dos cuadras de Palatino y tres de la Calzada del Cerro. Llaves bodega. Informan teléfono FO-1339. 3642 29 En.

EN 25 PESOS se alquila la moderna casa en la calle Washington letra A. Cerro, Reparto Las Cañas, con sala, saleta, dos cuartos, sus servicios todo moderno. La llave el encargado del número 2, o al teléfono M 5287. 3430 5 feb.

AMENIDAD Y CRUZ DEL PADRE

A una cuadra de Infanta alquila casa de sala, comedor, cuarto, servicios, Informan: Pedroso y Cruz del Padre, bodega, A-3591 y F-2684. S-364 11 Feb.

(B) DEPARTAMENTOS

(7)—Habana

OFICINAS

Edificio "Llata", en Aguiar 116, Departamentos amplios, frescos y con buen servicio desde 20 pesos mensuales para arriba. Véanse. 4222 10 feb.

DEPARTAMENTOS y habitaciones con gas, luz y todas las comodidades apetecibles en casa moderna y de moralidad. Compostela 66, altos, entre Amargura y Teniente Rey. Tel. A-0184. S 715 29 ene.

LAMPARILLA 72 se alquila un departamento con vista a la calle. 4104 28 en.

ZEQUEIRA 13

Casa de dos plantas, mucho orden y tranquilidad, apartamentos de dos espaciosas habitaciones, cocina y cuarto de baño. Hay habitaciones separadas. Precios muy reducidos. 4135 4 feb.

SE ALQUILAN

Dos departamentos en Muralla número 1, muy frescos con agua y luz, dos habitaciones. Informan en la misma, y en los teléfonos A 4854 y M 2840. S 685 28 en.

REVILLAGIGEDO 155. Se alquila departamento, tres habitaciones y servicios. La llave en los bajos. Informes: teléfono A 3566. 4054 2 feb.

SE ALQUILA en Merced 33 al lado de la Iglesia, un departamento moderno, 2do. piso, tres habitaciones, cocina, baño completo, terraza, instalación eléctrica, agua abundante. Se piden y cambian referencias. Precio $45. Para verse de 8 a 11 a. m. 3863 1 Fb.

DEPARTAMENTO de sala, 2 ventanas y cuarto, matrimonio moralidad o para pequeño comercio. Hay un cuarto interior $13.00. Buena comida si desean. San Rafael 108, entre Escobar y Gervasio. Teléfono U-6205. 3532 28 En.

DEPARTAMENTO azotea independiente recién construído, tres cuartos, baño intercalado vista Malecón. San Lázaro. Informan San Lázaro 312. Tel. U-5739. 3821 27 En

DEPARTAMENTOS

LUYANO 51, altos, a 2 cuadras de Toyo, se alquilan 3 departamentos con sus servicios, juntos o separados, independientes, es casa de matrimonio solo, se piden referencias. Informan en la misma. 3932-33 31 En.

ALQUILO en Factoría y Puerta Cerrada dos hermosos departamentos altos de sala, cuarto y servicios, con balcón a la calle. Allí informan. 3881 29 En.

MONTE 74, entre Indio y San Nicolás, se alquila un bonito departamento interior, espléndidamente decorado, con tres habitaciones de 5 metros, comedor, baño y cocina de gas, muy propio para familia, profesional u oficina. Hay otro con vista a la calle. Informan en los altos de la misma casa o al teléfono A-3376. 2672 31 En.

SE ALQUILA un departamento amplio en la calle Oquendo 9, esquina Animas. Informa la encargada en la misma. 3687 29 ene.

SE ALQUILAN APARTAMENTOS CON SALA, DOS CUARTOS Y REGIO BAÑO INTERCALADO, AMPLIA Y VENTILADA COCINA DE GAS; CONSTRUCCION MODERNA, A $40.00 MONTE NUM. 260, FRENTE AL MERCADO UNICO. S-469—27 Ene.

EN MONTE 68 se alquilan departamentos y habitaciones, precios módicos. Hay teléfono. 2639 27 En.

(8)—Vedado

EN EL EDIFICIO Arcos, F entre 19 y 21, Vedado, se alquila un departamento con sala, comedor, dos cuartos, baño completo y cocina de gas. Hay otros más pequeños desde 17 pesos en adelante. Pregunten por el conserje señor Fermín. 4050 29 en.

DIEZ Y OCHO pesos se alquilan departamentos con dos habitaciones; servicio independiente; cocina y dos luces. Paseo 273, Vedado. Telf. A 2402. 3369 31 en.

VEDADO. Calzada esquina M, se alquilan espléndidos apartamentos con baños completos, cocina de gas, agua caliente en 35 pesos y 55 pesos. Edificio Alfaro. 3735 2 feb.

SE ALQUILA: Apartamento planta baja, Línea o Avenida Wilson número 77-A, entre 2 y 4, Vedado, recibidor, sala, 5 habitaciones, 2 baños intercalados, comedor, pantry, cocina, 2 cuartos de criados y servicios, patio y traspatio. Informan en el apartamento de al lado y en el M-3193. 3287.—27 En.

(9)—Barrios

SE ALQUILAN departamentos con sala, comedor, tres habitaciones de cielo raso. Para verlos el encargado de 17 y 4, Vedado. 4220 3 feb.

EN PRINCIPE de Asturias 7, entre Estrada Palma y Libertad, Víbora, alquilo por precio módico departamento de 3 habitaciones, con baño. 4191 28 en

CALZADA de Jesús del Monte números 58 y 60, departamentos con 4 cuartos. La llave en el primer piso derecha. Informan: 17 núm. 338, entre A y B. Telf F 1936. S 604 28 en.

EN EL REPARTO la Sierra, calle tercera entre Seis y Ocho dos cuadras del tranvía Vedado Marianao alquilo tres apartamentos independientes, compuestos sala, cuarto, cocina, servicio, patio cada uno. Llave bodega de la esquina. Informan Factoría 33. Teléfono M-3836. 3669 29 ene.

(C) HABITACIONES

(10)—Habana

SE ALQUILA una espléndida habitación con balcón y en la misma se solicita un socio de cuarto. Reina 131, último piso derecha. Teléfono A-0416. 4236 30 ene.

EN HABANA 115, altos, se aqluilan espléndidas habitaciones con lavabo de agua corriente a 12, 15 y 20 pesos. 4076 2 feb.

EN AGUACATE 47, altos, se alquilan habitaciones con y sin muebles; servicio de ropa y limpieza a 15, 20 y 25 pesos. 4077 2 feb.

MURALLA 59, primer piso, entre Habana y Compostela, se alquila una habitación con balcón a la calle, grande y otra interior amueblada; luz y teléfono. 4124 28 en.

EN BERNAZA 30 y Villegas 64, se alquilan habitaciones desde diez pesos en adelante; y un departamento de dos piezas con cocina y servicios. 4127 28 en.

VIRTUDES número 28, entre Aguila y Amistad, edificio moderno, fresco, tranquilo; se alquilan habitaciones con muebles, luz, baño, lavabo y ropa, desde $20 mensuales. Teléfono M 9392. S 678 30 en.

SE ALQUILAN Galiano 117, esquina a Barcelona, lo más fresco de la Habana, habitaciones y departamentos con balcón a la calle a familias de moralidad. Nuevo dueño. Poco alquiler. 4022 1 feb

SE ALQUILA una habitación amueblada con vista a la calle, con todos sus servicios y abono al comedor si lo desea. Lealtad 111, altos, entre San Miguel y San Rafael. S 670 29 en

SE ALQUILAN espléndidas habitaciones con balcón a la calle, con abundante agua y luz toda la noche; a $8, $11, $14 y $15. Informan habitación número 3. Compostela 158, esquina a Fundición y O'Farrill. S 669 3 fb

PROFESIONAL. Oficina u hombre solo, habitación 10 pesos, fresca, ventilada, pisos mosaicos, teléfono, luz, con o sin muebles, otra seis pesos. Empedrado 33, entre Habana y Compostela. 3867 30 En.

HABITACION grandísima, fresca, ventilada, lavabos agua corriente, pisos mosaicos, luz, teléfono, espléndido baño intercalado, con o sin muebles, 15 pesos, otra seis pesos. Empedrado 33 entre Compostela y Habana. 3868 30 En.

EN 30 PESOS se alquila una bonita habitación que da a la calle de donde se puede ver cómodamente el paseo de carnaval y las fiestas de estos meses, con todo el servicio. Prado 97, altos, frente al Capitolio. 3903 27 En.

MALOJ9 189 entre Gervasio y Belascoain, dos ventiladas habitaciones, altas, con sus cocinas, agua abundante. Personas de moralidad. Llave en la misma. F-3411. 3902 29 En.

SE ALQUILA una habitación en casa de familia honorable, con toda asistencia, a señora o matrimonio. Se cambian referencias. Consulado 71, altos. 3567 27 En.

SE ALQUILA dos hermosas habitaciones, juntas o separadas, independientes, propias comisionistas o personas de gusto, con o sin muebles. Agua caliente a todas horas, baño intercalado, casa nueva, dos cuadras del Parque Central. Más informes en la misma. Lamparilla 88, primer piso derecha. No molestar en los bajos. Señor Pérez. 3601 31 En.

SE ALQUILA una habitación amueblada muy fresca y amplia con balcón a la calle a persona de moralidad; en O'Reilly número 102, primer piso. Teléfono M-1540. S. 555.—27 En.

MONSERRATE 93, ALTOS

entre Lamparilla y Obrapía, se alquilan habitaciones con lavabo agua corriente, muebles especiales y a precio de situación| Informan en la misma. 1496 8 fb

ALQUILO en la azotea una habitación para uno o dos hombres solos; gana 10 pesos; otra piso alto con muebles, 12 pesos. Salud 20, altos. 4193 28 en

HABITACIONES

SE ALQUILA una habitación con balcón a la calle y otra interior con muebles o sin ellos. Precios de situación. Monserrate núm. 7, Teléfono A-9214. 62483 29 ene

ESTRELLA 123 entre Campanario y Lealtad, rebaja de alquileres por cambiar de dueño la finca a 8 y 9 y 10, con luz, habitaciones modernas. 3323 28 En

ALQUILO Departamentos y habtiaciones se dan baratos, balcón a la calle e interiores, abundante agua, pasan los carros y guaguas por la puerta. Chacón 13. 4272 31 ene.

AMPLIA habitación. Con saleta, balcón a Belascoain, teléfono, alquilo en 20 pesos a hombre solo o señora respetable; único inquilino casa de corta familia. Lagunas 115, entrada por Belascoain, alto derecha. Sr. Benítez. 12 a 3. 4131 27 en.

AGUACATE 56, segundo, entre Obispo y O'Reilly, matrimonio solo, cede amplia y fresca habitación a matrimonio sin hijos o señora sola. Indispensable referencias. 4153 31 en

SE ALQUILA una habitación en casa de familia a hombre solo. Gloria 67, altos. 3948 27 En.

SAN Rafael 44, entre Galiano y San Nicolás, se alquila una habitación con balcón a la calle; hay teléfono y se da comida. Más informes en la misma. 4020 29 en

ALQUILO dos hermosas habitaciones amuebladas; magnífico baño, agua caliente y luz, familia particular; a personas de estricta moralidad. Virtudes 93, letra A. Llamen teléfono A-5945. 3200 27 En.

(12)—Barrios

CUARTOS COMODOS

Alquilo en Omoa 14, a diez pesos. En Jesús del Monte 156, Puente de Agua Dulce, cuartos grandes con división y luz doce pesos. Informes allí. 3396 28 en.

A DIEZ pesos alquilo hermosas y frescas habtiaciones altas y bajas, suelo mosaico, casa muy tranquila una cuadra Calzada Cerro, calle Santovenia 3. 4238 30 ene.

(D) LOCALES

(13)—Habana

SE ALQUILA para un establecimiento un local en buen sitio, Padre Varela 225, cerca de los Cuatro Caminos; alquiler barato. Informa doctor Figueroa, P. Varela número 227, teléfono M-5089. 4157 29 en.

ALQUILO local calle San Ignacio 28, esquina a O'Reilly, propio para almacén y escritorio o establecimiento; se da muy barato. Informes: altos. Telf. A 9554. 4058 28 en.

PARA establecimiento, se alquila gran local. Tiene accesoria. Zanja esquina a Oquendo. La llave en la ferretería. Informes A-6420. 3870 28 En.

PROPIO para oficina o consultorio, se alquila una sala con recibidor en casa particular. San Nicolás 144, altos, casi esquina a Reina. 3961 27 En.

SE ALQUILA un local con mostrador, vidriera y mármol, armatostes, con licencia de puesto de frutas y frituras o comida. Sirve para depósito con vivienda. Informan Gloria y Cienfuegos. Bodega. S-664 28 En.

SE ALQUILA una esquina para vidriera de tabacos y cigarros; tiene vida propia. Cárdenas y Misión, bodega. S-659 31 En.

CRISTINA 20

Propia para industria o depósito y familia conjuntamente. Mide 240 metros; portal, saleta, sala, cinco cuaros, comedor y cocina. Agua abundante. Llave allí. Informes: San Joaquín 33, bodega. Teléfono M 1808. 2287 21 en.

EN $25.00 ALQUILO local preparado para café y lechería y también sirve para venta de pescado fresco u otro negocio. Informan teléfono U-2191. S 623 2 feb.

SE ALQUILA. Alquiler rebajado. Espléndido local propio para establecimiento, con amplio salón al frente y espacioso local para familia. O'Reilly 13, entre Cuba y Aguiar. Alquiler 80 pesos. Informan: altos de la botica Sarrá. Teléfonos A 4358 y M 6263. 3478 28 en.

LOCAL para comercio en Lamparilla 19, se alquilan en módico precio. Tiene 280 metros superficie. La llave en el café esquina a Aguiar. Informan A 2021. 3497 5 deb.

SE ALQUILA espléndido local Monserrate 5, bajos, con 300 metros de superficie, propio para almacén o establecimiento. La llave en los altos. Informan: teléfonos A-4358 y M-6263, altos botica Sarrá. Alquiler, 50 pesos. 3482 28 En.

SALUD Y LEALTAD

Buena esquina para bodega, o parado, lugar céntrico y transitado, con mucho vecindario, local amplio y fresco. Sin regalía, no se hace contrato largo. Pocas esquinas como esa para establecerse con porvenir. En la misma informan de 8 a 12. 3247.—27 En.

GRAN LOCAL Teniente Rey número 4. Propio para almacén, se alquila en buenas condiciones. I-6302. O'Farrill 47. 2706 27 En.

Planta Baja. Villegas 23 y 25, casi esquina a Empedrado, una nave de 461 metros cuadrados, en ciento diez pesos, se da contrato. La llave en Empedrado 16, bufete de Arellano y Recio. E 48 ind 7 En.

DAMAS NUM. 72

Se alquila gran nave propia para almacén o depósito, mide 280 metros cuadrados. Informan Reina número 157, café La Avenida. Teléfono A-5942. S 533 3 feb.

SE ALQUILA UNA ESQUINA

para bodega con armatostes. Calle Arango y Manuel Pruna. Barrio Luyanó. Informan Vives y Figuras, en la bodega El Globo. 2593 27 En.

ALQUILASE Aguila 137 para establecimiento, comercio, industria, almacén. Informan en la misma de 2 a 5. 1395 31 En.

SE alquilan dos locales para establecimiento y familia, Jesús del Monte 152 y 154, situado Puente Agua Dulce, precio de situación. Informan Corrales 210, altos. Tel. A-1997. 3103 29 ene.

SE CEDE CONTRATO LOCAL

Virtudes esquina Perseverancia, muy poco alquiler, 5 años. Informan M-7536. 3129 29 ene.

SE ALQUILA LA ESQUINA DE MURALLA Y AGUACATE, PROPIA PARA ALMACEN Y DETALLE. INFORMA PEDRO ARVESU. OFICIOS 18, DEPARTAMENTO 509. TELEF. A-1737. 3338 30 en.

ALQUILO hermoso local para almacén, en Habana 138, casi esquina a Muralla. Tiene 450 metros de superficie. Alquiler, $200; altos botica Sarrá. Teléfonos A-4358, M-6263. 3481 28 En

ALMACEN O DEPOSITO

600 metros, alquilo espléndido local, antiguo depósito de hilos, Compostela número 98, entre Muralla y Sol, doy contrato. Informan: Muralla 71, Teléfono A 3450. 2959 2 feb.

SE ALQUILA hermosa sala gabinete y saleta, tres ventanas a la calle en Desagüe 72, bajos, entre Subirana y Franco, dos cuadras de Luna Park. 2920 28 en.

LOCALES

OFICIOS 86, ALMACEN

Se alquilan los bajos de esta casa para almacén o establecimiento, que miden 6 metros de frente por 29 de fondo. Informan en Oficios 88, almacén de Manuels Muñoz y Ca. 353 31 En.

SAN IGNACIO 130, entre Jesús María y Merced. Nave de 450 metros se alquila para establecimiento: Puede verse a todas horas. Informan teléfono A-1051, Sr. Lazcano. 2439 31 En.

SE ALQUILA espléndido local O'Reilly número 29, esquina a Habana, con 500 metros de superficie. Tiene planta alta y entresuelo. Propio para cualquier establecimiento. Alquiler, $300. Informes Tel. A-4358 o M-6263; altos botica Sarrá. 3480 28 En

SE ALQUILA espléndida casa propia para industria o almacén en Oficios núm. 23. Informan: O'Farrill, 47. Teléf. I-6302. 2704—27 Ene.

(14)—Barrios

FARMACEUTICO. Se alquila local con armatostes para botica; instalado en local moderno; buen barrio; buen alquiler. Informan: teléfono FO 1410. S 689 4 feb.

ALQUILO: Esquina moderna, con armatostes y mostrador, para bodega o puesto de frutas en el Reparto Buena Vista. Calle 4 y Avenida 4a. Informan Jesús Guerreiro, 10 de Octubre 539, Tostadero de Café, teléfono I-1520. 3860 27 En.

SE ALQUILA

Excelente nave de mampostería y azotea de nueva construcción, de unos trescientos quince metros de superficie, se alquila en la Calzada de Concha número 3 propia para almacén, depósito, industria o comercio, renta cien pesos mensuales. Hay desviadero del ferrocarril a media cuadra. Informan Taller de Maderas "Gancedo" Calzada de Concha número 3. Tel. I-1019. 3729 31 ene.

SE ALQUILA un local propio para carnicería o puesto de frutas. Teléfono I-5518. Paradero de Guaguas en Lincoln y Rivera, Reparto Santa Amalia. Teléfono I-5518. S-517 28 En.

TERRENOS CON DESVIADEROS FERROCARRIL

Se alquilan excelentes terrenos céntricos de todos tamaños con chuchos de ferrocarril, cerca de muelles. Informan "Casa Gancedo Calzada de Concha número 3. Tel. I-1019, Habana. 3728 31 ene.

LOCAL en Monte 379, se alquilan en precio d esituación; tiene 280 metros superficie. Llave en el mismo. Informan; Manzana de Gómez 260. 3496 5 feb.

A VIVIR barato. Casa grande con sala, saleta y cinco cuartos, 30 pesos. Pérez casi esquina a Cueto, Luyanó. Llaves e informes esquina, bodega. Dueño Teléfono A-7841. 3154 29 ene.

SE alquila la esquina de Alejandro Ramírez y Omoa, propia para puesto de frutas o carnicería. Informan en la bodega. M-3558. S 525 29 ene.

CALZADA de Jesús del Monte 58 y 60. Se admiten proposiciones para un local propio para establecimiento o industria. La llave en el primer piso derecha. Informan: 17 núm. 338, entre A y B. S 605 28 en.

(E) GARAGES

(15)—Habana

GARAGE BLANCOS TURS

Admite máquinas en storage a precios de situación, con un cuidado esmerado. Rodríguez. Subirana número 56 esquina a Peñalver. S-309 9 Fb.

(16)—Barrios

SE ALQUILA el garage de la casa Avenida Santa Catalina 23, casi esquina a José A. Saco. Con cuarto y servicio. Informan en la misma. 3426 27 en.

(16½)—Solicitudes de alquileres

SE BUSCA piso bajo para negocio Prado, dirigirse Calut, Malecón 1. 3701 27 ene.

SE VENDE un precioso chalecito en Santos Suárez, se compone de jardín, portal, sala, dos cuartos, comedor y baño. Renta 30 pesos; en $3.500. A Guerra: A 7712. 4097 4 feb.

JOVEN, francés-americano, peluquero de damas, culto, aseado, solo en la Habana (Buenos Aires), desea dormitorio en una familia pequeña y reservada, sin otro huesped. Hace algún trabajo en el hogar. La renta tiene que ser muy módica. Egido 12, A. C. de Jóvenes. Francisco de la Marr. 4099 28 en.

(F) SE NECESITAN

(17)—Criadas de mano y Manejadoras

SE SOLICITA una criada para la limpieza de habitaciones en la calle 15, número 251, entre F y Baños, Vedado. 4046 27 en.

SE SOLICITA una criada de mano que sepa cumplir con su obligación y que duerma en la colocación. Campanario número 98, bajos, esquina a San Miguel. S-662 27 En.

SE DESEA colocar una señora para limpiar por horas. Corrales 110, altos, señora Pilar. 3865 27 en

SE SOLICITA; en Banos 192 una criada. Sueudo $25 y ropa limpia. 3872 27 En.

SE SOLICITA manejadora mediana edad, aseada y cariñosa, para niña de veinte meses. Debe presentar referencias. Calzada 57, altos. Vedado, entre Baños y D. 3391 28 en.

(18)—Criados de mano

NECESITO criado de mano peninsular que esté acostumbrado a ese trabajo y una criada para cuartos; sueldo 30 pesos cada uno. También un muchacho peninsular para ayudante. Compostela 58, bajos. 4118 28 en.

(19)—Cocineras

SE SOLICITA una española para cocinar y limpiar para dos personas; que duerma en la colocación; sueldo 25 pesos. Luis Estévez 17, entre Príncipe de Asturias y Felipe Poey. S 693 28 en.

SE NECESITA una cocinera; sueldo 25 pesos. Y una criada de mano 20 pesos, española; en San Rafael 263, esquina a Infanta. Solamente de 3 a 4 de la tarde. S 683 27 en.

SE SOLICITA una buena cocinera que sepa hacer plaza. Calle L número 172, esquina a 19, Vedado. 3994 28 en

SOLICITO cocinera que lave alguna ropa y pequeños quehaceres, $25 y ropa limpia; dormir en la colocación. Libertad 21 esquina a Felipe Poey, Víbora. S-617 27 En.

SE SOLICITA: Cocinera blanca que hable inglés para un matrimonio sin niños. Informan O'Reilly 51, bajos. 3858 27 En.

SE SOLICITA una cocinera española que haya aprendido en España, tiene que ser muy limpia y formal y de buen carácter, si no reune estas condiciones que no se presente. Para tratar llamen al M-1898. S 628 27 ene.

(20)—Cocineros

SE SOLICITA un gran primer cocinero y un segundo cocinero que sean también buenos reposteros en 17 y B, Vedado. 4126 31 en.

10 CENTAVOS
DE 7 A. M. A 4 P. M.; Y DE 4 A 10 P. M.
15 CENTAVOS

SOLICITUDES DE TRABAJO: DIEZ CENTAVOS
DEPARTAMENTO DE ANUNCIOS CLASIFICADOS

10 CENTAVOS
DE 7 A. M. A 4 P. M.; Y DE 4 A 10 P. M.
15 CENTAVOS

M.E.C.D. 2016

SE ALQUILAN

Espléndidos y amplios locales para establecimientos mercantiles a precios sin competencia.

MURALLA No. 59, bajos, entre Habana y Compostela, excelente local superficie 400 metros cuadrados, con armatroste. Las llaves en el número 57.

CALZADA DEL MONTE, frente al Mercado Unico, entre las calles de Manglar, y Matadero, acera de la sombra. 4 locales.

CALLE HABANA 121, altos, esquina a Muralla, situación ideal para oficinas o casa de huéspedes.

Informan en Llinás 54-A, esq. Marqués González, Teléfonos U-4489 y U-2925.
E 1880 Ind. 11 ag.

SE NECESITAN

SE SOLICITA un buen cocinero y repostero, que sepa trabajar, sea limpio y traiga referencias de las casas donde ha trabajado; si no es persona competente, que no se presente. Sueldo $80.00. Informan en Calzada 55 entre D y Baños, de 3 a 6 de la tarde.
U H 4168 28 en

SE SOLICITA un cocinero para un establecimiento en Artemisa. Para más informes en Reina 6, preguntar por Margolles. 4244 30 ene.

(25)—Varios

NEPTUNO 34, BAJOS
Alquilo amplio local acabado de reconstruir, entre Industria y Amistad, propio para establecimiento. Alquiler rebajado. Informan Teléfonos F-5453, A-8980, edificio Gómez Mena, departamento 705, Obispo y Aguiar.
4215-16 5 feb.

TROCADERO 107, entre Galiano y San Nicolás, para establecimiento, puertas de cristal, ochenta metros cuadrados. Es propia para taller, tienda, consultorio, clínica, peluquería, modas, automóviles, gomas, etc. Casa sin estrenar. Se da contrato muy favorable. Hablar con el dueño, señor Carr. Telfs. M-4655 e I-4332. S 718 31 ene.

SE SOLICITA un socio con pequeño capital para una finca a quince minutos de la Habana, buena cría de gallinas, cochinos de raza ingleses, carneros, mucha hierba paral y gran arboleda. Informan Monte 74, Mastuche.
3926 27 En.

BODEGUEROS, tengo $1.500 y solicito socio $1.500, para comprar bodega en Calzada, muy surtida y muy cantinera y para explotar un negocio aparte; solo el negocio deja $8.00 diarios. Informan: Jesús del Monte 141, al lado en la lechería, Manuel interesado.
4203 27 en

SE SOLICITAN dos gobernantas inglesas o americanas y dos señoritas que hablen francés. Informan: Someruelos 13; teléfono A 5560. 4138 27 en.

SOLICITO para importante compañía inspector con 400 pesos de sueldo con buenas referencias y mil pesos de fianza metálica. Razón Corporación, Cuba 52, altos. 5980 27 En.

SOLICITO un socio que sea comerciante y honrado, con $1,500 para un negocio comercial y bueno. Se le explicarán en Monte y Cárdenas, café Pérez y Cueñay. 3896 27 En.

SOLICITO vendedores para vender el mejor café del mundo, a casas particulares, se da buen sueldo o comisión. Tostadero Puerto Rico, Reina 157, por Belascoaín. 3738 30 ene.

NECESITO urgentemente para familia llegada de Europa dos españolas sin melena y un buen cocinero con referencias de familias. Agencia Montalvo. Calle 17 y F. Teléfono F-4427.
S-648 27 En

SOLICITUDES

Se necesita persona educada, con gran conocimiento entre el comercio, para trabajar a sueldo y comisión. Dirigirse edificio Metropolitana, Dpto. 319, de 2 a 4.
E 209 27 En.

VENDEDOR para farmacia y artículos de quincalla. Se solicita uno para las provincias de Camagüey y Santa Clara y otro para la provincia de Oriente. Si no conoce el giro y carece de referencias y no ha trabajado esas provincias que no se presente. Lamparilla 78 bajos, exclusivamente de 2 a 4 p. m.
S 640 27 ene.

NECESITAMOS una persona activa que nos represente en cada Ingenio Azucarero, tiene que residir en él, negocio importante. Escriba a Compañía, Manzana de Gómez 248, Habana. 3748 29 ene.

SE NECESITAN

SE NECESITAN corresponsales en cada ciudad y pueblo. Emplee su tiempo disponible lucrativamente. Pídanos libro explicativo gratis. International Service, 232 East Erie Street, Chicago EE. UU. 3-313 9 Fb.

PARA VENDER un producto nuevo de facil venta, se solicitan vendedores; se paga buena comisión. Informan Soberón. Neptuno número 142, bajos. La casa Paquito. S-574.—19. Feb.

(26)—Agencias de colocaciones

AGENCIA LA UNION
De Marcelino Menéndez, treinta años de establecida. Es la única que en cinco minutos facilita todo el personal con buenas referencias. Llamen al teléfono número A-3318. Habana 114.
S-8377 29 En.

(G) SE OFRECEN

(27).—Criadas de mano y Manejadoras

SE DESEA colocar una española de criada de manos o acompañar una señora o una enferma de nerviosidad o cerebro mental, sabe cumplir con su obligación y tiene referencas si no es casa de moralidad no se presente, no tiene inconveniente salir al interior. Informan en Magnolia 35, entre San Quintín y San Gabriel, Cerro. Teléfono I-3932.
4240 29 ene.

SE DESEA colocar una muchacha peninsular de criada de mano o manejadora, tiene buenas recomendaciones. Informan Cuba y Lamparilla, bodega. M-6165. S 719 29 ene.

SE DESEA colocar una muchacha de color, habla el inglés, para manejadora, criada de mano o de comedor; tiene recomendación. Pregunten por Juana, teléfono F. O. 2240. 4202 28 en

DESEA colocarse una joven española de criada de mano o manejadora o para cuartos; tiene referencais; no tiene pretensiones; pregunten por América. Teléfono U 4669. 4070 28 en.

DESEA colocarse una peninsular de criada de mano; entiende un poco de cocina; tiene recomendaciones. Informan: M 3397. 4040 28 en.

DESEA colocarse una joven peninsular de criada de mano o siendo un matrimonio no tiene inconveniente en hacer todo. Informes: Cuba 17, altos de la bodega. 4110 28 en.

DESEA colocarse una joven española para criada de manos; con referencias. Informan: teléfono X 2036.
S 698 28 en.

JOVEN española desea colocarse de criada de mano, cuartos o manejadora; tiene buen carácter. Telf. I 3769.
4149 28 en.

DESEA colocarse joven española de criada de mano; es formal y trabajadora; no le importa ganar poco sueldo; siempre que la admitan un niño de meses. Informan: U 2386. 4141 28 en.

JOVEN polaca desea colocarse de criada de mano; sabe hablar el castellano; no tiene pretensiones; sabe cumplir con su obligación; informan: teléfono U 4669. María. 4143 28 en.

DESEA colocarse de criada de mano una muchacha española; sabe cumplir con su obligación y tiene referencias; calle E entre 16 y 18. 4120 28 en.

DESEA colocarse una joven española para criada de mano manejadora o habitaciones; tiene recomendación de las casas que trabajó mucho tiempo; teléfono A 4792. 4116 28 en.

DESEA colocarse joven española para criada de mano o cuartos, en casa de moralidad. Tiene buenas referencias. Informan teléfono F-5572. S 707 28 en

SE DESEA colocar una joven española para criada de mano. Sabe cumplir con su obligación. Tiene referencias e informan Gervasio 126, teléfono U-4669.
4173 28 en

DESEA colocarse una joven española para criada de cuartos o criada de mano. Informan calle Paseo entre Quinta y Tercera, teléfono F-1374, Vedado.
4129 28 en

SE DESEA colocar una señora de mediana edad, española, para criada de mano; sabe cumplir con su obligación; lleva tiempo en el país. Teléfono A-4163 Tenerife número 20. 4156 28 en.

SE DESEA colocar una joven española para criada de mano, sabe cumplir con su deber; también entiende de cocina. Informan teléfono U-4669, Pregunten por Concha. 4174 28 en

SE DESEA colocar una joven española de criada de mano; desea casa de moralidad. Informan Pocito núm. 18. U-4656.
4163 28 en

SE DESEA colocar una joven española para criada de mano o si no para cuartos, en casa de moralidad. Teléfono U-5501. 4162 28 en

SE DESEA colocar una señora de criada de mano; va al campo, es trabajadora; tiene referencias de las casas que ha trabajado. Informan M-1262. Suspiro. 4164 29 En.

SE DESEA colocar una muchacha para manejadora o criada de mano. Tiene referencias. Informan A-6436.
4165 28 en

SE DESEA colocar una joven española de criada de mano o manejadora. Informan San Pablo 3 1|2. Teléfono A-6256.
S 704 28 en

JOVEN española desea colocarse en casa de moralidad, manejadora o criada de mano. Compostela 120. Tiene recomendación. M-5770. 3910 27 En.

DESEA colocarse una muchacha recién llegada española. Teléfono U-2908.
3909 27 En.

SE OFRECE una criada española de buena presencia y con referencias, sabe servir bien el comedor y coser un poco. M-7122. 3943 27 En.

SE DESEA colocar una señora española de mediana edad, para manejadora o criada de mano; tiene buenas referencias. Informan Jesús del Monte núm. 155. Teléfono I-5303. S-663 27 En.

SE DESEA colocar una joven española de criada de mano o manejadora. Informan Rastro 20, teléfono A-4032.
4024 27 en.

SE DESEA colocar una joven española de criada de mano o para un matrimonio solo, no sale de la Habana. Informan en Corrales 10, segundo piso. Teléfono A-0212. 3970 27 En.

DESEA colocarse joven española de criada de mano o de cuartos, tiene referencias. Informan teléfono U-4669. Gloria. 3973 27 En.

DESEA colocarse una joven española para criada de mano o manejadora o criada de cuartos. Informan teléfono F-5328. 3975 27 En.

SE DESEA colocar una muchacha española para manejadora o criada de mano, tiene referencias y desea casa seria. Informan al teléfono A-9813.
3979 27 En.

SE OFRECEN

SE DESEA colocar una joven española para criada de mano o de cuarto. Informan en el teléfono I-2438.
S-660 27 En.

SE DESEA colocar una española para criada de mano en casa de familia de moralidad. Informan tel. F-5152.
3859 27 En.

DESEA colocarse joven española de criada de mano o para cocinar y limpiar para matrimonio solo o corta familia, prefiere Jesús del Monte, si puede ser, sino para donde se presente. Teléfono A-9116. 3893 27 En.

DESEA colocarse una muchacha española para todos los quehaceres siendo poca familia, tiene referencias. Tel. FO-1507. 4221 29 ene.

DESEA colocarse de criada de mano una española de mediana edad en casa de moralidad, tiene buenas referencias y es laboriosa en sus trabajos, lleva tiempo en el país. Informan M-3695.
3913 27 En.

SE OFRECE una criada para manejadora o criada de cuartos; sabe cumplir con su obligación. Razón teléfono M-4143 Compostela núm. 71. 4016 27 en

SE OFRECE una niña de 12 años, española, para cuidar a un niño, lavarle la ropita o hacer corta limpieza. Informan en Rayo 29. 4019 27 en

SE DESEA colocar muchacha española de criada de mano. Informan en San Ignacio 17, altos, M-6512.
3962 27 en.

SE DESEA colocar una señora peninsular para criada de mano o manejadora, es trabajadora, garantizando que cumple con su obligación, tiene buenas referencias. Preguntar por Josefa al FO-7047.
3964 27 En.

MUCHACHA española se desea colocar en casa de moralidad; tiene buenas referencias .Teléfono F. O. 2446.
4001 27 en.

SE OFRECE joven española para todos los quehaceres de un matrimonio o corta familia; desea casa de moralidad; sabe cumplir con su obligación. Es formal. Informan teléfono U-6165. Pregunten por Concha. 3997 27 en

JOVEN española desea casa de moralidad para criada de mano, cuartos o manejadora, es cariñosa con los niños, tiene quien la represente. Para informes: San Leonardo número 20, Jesús del Monte. Teléfono I-7528. 3989 27 En.

SE OFRECE una joven española para criada de mano; lo mismo para cuarto so comedor; muy práctica y buenas referencis de casa particular. Teléfono M-3229. 4007 27 en

SE DESEA colocar joven española para criada de mano o cuartos, sabe algo de cocina, es formal y tiene referencias. Informan teléfono U-6165, pregunten por Gloria. 3983 27 En.

SE DESEA colocar una joven española de criada de mano. Informan en Vives número 155, teléfono A-2035.
4008 27 en.

SEÑORA peninsular de mediana edad solicita colocación de criada de mano o de cocinera para corta familia; pudiendo desempeñar ambos quehaceres; sólo para un matrimonio; tiene buenas referencias. Consulado 49, altos. Teléfono A-4329. S 668 27 en

DESEA colocarse una joven española de criada de mano, o manejadora, tiene buenas referencias. Informan teléfono F-2035. 3892 27 En.

SE DESEA colocar una joven española de criada de mano o para los quehaceres de una corta familia. Informan Municipio y Rosa Enríquez, Pasaje Real, Luyanó. Dpto. 12. 3871 30 En.

SE DESEA colocar una muchacha española para criada de mano, tiene referencias. Informan Teléfono FO-1011. Reparto Almendares. 3904 27 En.

JOVEN americana de color con buenas referencias, ofrece sus servicios como criada o manejadora. Telf. FO 1097. Lillian. 3379 80 27 en.

(28).—Criadas de Habitaciones y Coser

DESEA colocarse una señora de mediana edad para limpiar, enteinde de cocina, tiene referencias. Informan Tel. M-5842.
4219 29 ene.

SE DESEA colocar una joven española para limpiar y entiende algo de cocina. Informan Teléfono F-3884.
S 720 29 ene.

DESEA colocarse una muchacha para habitaciones y coser, corta y cose por figurín. J. del Monte número 547, altos, entre Concepción y San Francisco. Teléfono I-1683. 3912 28 En.

COSTURERA que hace toda clase de costura, uniformes de colegio, disfraces de carnaval, a precios módicos. Carlos III número 2, entresuelos del café Celada.
3856 27 En.

SE DESEA colocar una muchacha española para criada de mano o de cuartos, para un matrimonio, tiene referencias. Informan teléfono F-1661.
3991 27 En.

SE OFRECE un muchacho español de 20 años para limpieza por horas o criado de manos. Informan Teléfono M-5120.
3715 28 ene.

(29).—Criados de mano

SE OFRECE criado de manos serio y práctico en todo lo que concierne a un buen servicio, para casa de honorable familia, tiene buenas referencias de casas particulares, entiende algo del idioma inglés. Aviso al teléfono F-5892.
4212 29 ene.

SE OFRECE criado de mano peninsular, joven acostumbrado a servir en buenas casas de las que tiene recomendaciones; es práctico en todo buen servicio y no tiene pretnsiones; Tlf. A 4792.
4115 28 n.

JOVEN criado de mano español desea colocarse posee buenas referencias; informes: teléfono A 8290.
4113 28 en.

SE OFRECE un joven español práctico para camarero ayudante de cocina fregador criado de mano; sabe fregar máquinas; dependiente o cualquier otro trabajo. Teléfono A 4792.
4117 28 en.

DESEA colocarse español de criado de mano o portero o cosa que convenga; desea casa formal; es cumplidor y tiene buenas referencias; no pretensiones. Informes de 8 a. m. a 2. Tel. A-6672.
4186 28 en

SE DESEA colocar un joven español de criado o portero, tiene referencias, sabe planchar ropa de caballero. Informan teléfono F-4541. 3940 27 En.

JOVEN español desea colocarse con un caballero enfermo, sin pretensiones, bien educado y con referencias de donde ha estado. Teléfono M-2134.
3978 27 En.

CRIADO de mano español, desea colocarse con familia para el campo, acostumbrado al servicio fino o como ayuda de un caballero que necesite criado de toda confianza. Informes, Compostela 82, altos y al teléfono M-6403.
3995 96 30 en.

SE OFRECEN

SE DESEA colocar un criado de mano español, en hotel, tiene buenas referencias. Teléfono M-6975.
3993 27 En.

CRIADO fino de mediana edad con referencias de buenas casas se ofrece como primero o segundo criado. Prefiriendo casa respetable. Teléfono M-3850.
3971 27 En.

(30).—Cocineras

SE DESEA colocar una muchacha española de cocinera en casa de corta familia duerme fuera. Informan teléfono I-1573, Lagueruela 37-A.
4151 28 en

UNA señora española de mediana edad desea colocarse para cocinar; no duerme en la colocación. Virtudes 74, altos. Teléfono A 4208. 4067 28 en.

DESEA colocarse una española de cocinera y limpieza; sabe cocinar a la española y a la criolla; hace postres. Telf. A 5236. 4072 28 en.

DESEA colocarse una muchacha española para cocina chica o manejadora o de cuartos; dirección: San Nicolás 227. Telf. M 2587. 4133 28 en.

UNA señora española de mediana edad desea colocarse de cocinera para hombres solos o matrimonio; sabe hacer dulces y no duerme en la colocación. Tiene buenas referencias. Llame al teléfono A 9832. 4121 28 en.

DESEA colocarse una buena cocinera española; entiende toda clase de cocina; cocina a la francesa y a la española y a la criolla; sabe toda clase de repostería; tiene buenas referencias. Teléfono F 4156. 4119 28 en.

SE OFRECE joven española para cocinar y limpiar, para matrimonio solo o corta familia; es formal y sabe cumplir con su obligación. Informan teléfono U-6165, pregunten por Adela.
4183 28 en.

SE OFRECE una cocinera de color, sin pretensiones; sabe cocinar y repostería. Teléfono A-8897. 4178 28 en

SE DESEA colocar una señora española de mediana edad para cocinera; siendo poca familia no le importa limpiar; tiene referencias. Informan Trocadero 20.
4190 28 en.

DESEA colocarse una cocinera peninsular cocina a la española y a la criolla; sabe hacer dulces y también hace algo de limpieza. Informan en el teléfono U 2094. 4052 28 en.

SE DESEA colocar una señora de color para cocinar y repostera o para lavandera, criada de mano, tiene buenas referencias, casa de cubana o americana. Informan teléfono A-8453.
3894 27 En.

SE OFRECE una cocinera repostera, duerme en la colocación. Informan U-5071.
3934 27 En.

SE DESEA colocar una cocinera de mediana edad, duerme en la colocación, corta familia o un matrimonio solo, catalana. Animas 18, teléfono A-8641.
3992 27 En.

SE DESEA colocar una joven cocinera catalana con inmejorables referencias, entiende de repostería, no duerme en la colocación. Informan A-9364.
S-666 27 En.

MUY buena cocinera de color, excelente repostera desea colocarse. Buenos informes. Hotel Cuba. 4005 27 en

SE DESEA colocar una señora española de mediana edad de cocinera, a la española y criolla; tiene referencias. Teléfono M-5125. 3864 27 en

SE OFRECE buena cocinera de color, repostera, es limpia y con referencias. No duerme en la colocación, pero va a cualquier reparto. M-7122.
3944 27 En.

SE DESEA colocar una señora de mediana edad, de cocinera; no le importa hacer limpieza; tiene referencias. Virtudes y Gervasio, zapatería.
3952 27 en

SE COLOCA una española de cocinera o para comedor; tiene referencias. Informan Lamparilla 52, Aquilino.
3937 27 en

SE DESEA colocar una señora para cocinar y limpiar corta familia. Tiene recomendaciones inmejorables. Teléfono U-5354, pregunten por Lola.
3919 27 En.

DESEA colocarse una cocinera, lleva tiempo en el país, tiene referencias. Informan teléfono U-2386. Gloria.
3972 27 En.

UNA gran cocinera desea colocarse; entiende la alta cocina española y criolla; sabe de repostería; muy limpia y buenas referencias de casa particular. Teléfono M-3229. 4006 27 en

ESPAÑOLA de 28 años, desea colocarse de cocinera; sabe a la española y a la criolla, francesa e inglesa; que sea en los repartos Almendares o Vedado. Almendares, calle 12 y 7. bodega, teléfono F. O. 1633. 4017 27 en

UNA señora de mediana edad desea colocarse para cocinar en casa particular. Teléfono U-5002. 4025 27 en

DESEA colocarse una cocinera de color con una buena familia americana o cubana, sabe cumplir con su obligación, sabe inglés, tiene buenas referencias. Informes al teléfono F-1146.
3900 28 En.

SE DESEA colocar una cocinera repostera española, no se ocupa más que de su oficio, no duerme en la colocación. Teléfono I-5910. 3899 27 En.

DESEA colocarse una señora cubana de 35 años para cocinera o para criada o por horas, no duerme en la colocación. Acosta 19, altos. 3907 27 En.

DESEA colocarse una señora para cocinar. Informan Carvajal 10. Teléfono I-7577. 642 30 En

(31).—Cocineros

UN ASIATICO buen cocinero y repostero desea colocarse en casa de huéspedes o gran familia con muchas referencias; también voy donde quiera. Tel. M 6815. Calle Habana 170. José Le.
4040 29 en.

DESEA colocarse un joven español de cocinero; 20 años de edad; de cocinero; sabe hacer dulces; prefiere casa particular; no l importa tener que limpiar algo; es trabajador; tiene buenas referencias; es muy serio. Telf. I 2969.
4079 28 en.

DESEA colocarse en casa particular un cocinero chino joven sabe cocinar a la criolla o española muy bien; hace dulces; siempre limpio en la cocina. Informan calle Dragones 76, entre Manrique pregunta por León. Telf. M 5477.
4091 31 en

BUEN cocinero repostero peninsular conoce toda clase de cocina muchos años de práctica; limpio y con recomendación; Maloja 2; teléfono A 9893.
4092 28 en.

BUEN cocinero joven, de color, se ofrece para casa particular; tiene buenas referencias y sabe trabajar. Informes a todas horas al teléfono A-8439. Consulado y Genios. 4146 28 en

SE OFRECEN

COCINERO cubano voy a Marianao barrios sin pretensiones; teléfono M 6698. Zulueta y Animas, Plaza del Polvorín. Pregunten por Ramón. Bodega La Paloma. 4100 28 en.

COCINERO con muchos años de práctica desea colocarse en hotel, casa de huéspedes o fonda. Informan en Mercaderes 16 y medio. Tlf. A 7731.
4143 28 n.

UN JOVEN chino muy buen cocinero, desea colocarse en casa particular, cocina a la criolla, española y francesa; entiende de repostería, sabe cumplir con su obligación. Informan Maloja 110, teléfono M 9297. 4130 28 en.

DESEA colocarse un joven asiático cocinero a la criolla y española; entiende de repostería; en casa particular o de comercio; tiene buenas referencias. Informan Reina esquina a Escobar. Teléfono A 9334. 4122 28 en.

UN COCINERO chino, joven, cocina a la criolla y española muy bien, sabe hacer dulces, muy bueno, siempre limpio en la cocina, tiene referencias de muy buenas casas de familia. Se desea colocar en casa particular. Informan Calle Manrique esquina a Dragones, bodega, pregunten por el teléfono A-7939.
3977 27 En.

COCINERO hombre de mediana edad; español se ofrece para restaurant; café barra o negocio; trabaja bien y cocina las diferentes cocinas. Teléfono U 6464. 3419 29 en.

(33)—Chauffeurs

CHAUFFEUR joven español se ofrece para casa particular o de comercio. Práctico; tiene buenas referencias. Informes: M 3695. 4073 28 en.

SE DESEA colocar un joven cubano blanco, para chofer particular; tiene referencias. Telf. F 2207. Preguntar por Miguel J. Sánchez. UH 4071 31 en.

CHOFER español desea colocarse en casa particular o de comercio; tiene 8 años de práctica; maneja toda clase de máquina y tiene buenas referencias de las casas que ha trabajado. Informan: teléfono F 3768. 4101 28 en.

CHOFER español muy práctico y con buenas referencias, se ofrece para casa particular o comercio. M 1860.
4047 28 en.

DESEA colocarse joven español de chauffeur para casa particular o de comercio, tiene título de España y no tiene pretensiones. Informan Corrales 86, teléfono A-6258, pregunten por Angel.
3963 27 En.

SE OFRECE para con familia seria particular un buen chofer de mediana edad y con buenas referencias. Informes A-4710. Agencia del Peerles. 3990 27 En.

DESEO trabajar de chofer en casa particular o de comercio, así como también de otro trabajo en casa de comercio. Referencias: A-2394. 3955 27 En.

SE OFRECE chauffeur joven sin pretensiones, 8 años de práctica, conoce toda clase de máquinas, con recomendaciones de las casas que trabajó. Informan Someruelos número 13. Teléfono A-5560. Jesús. 3915 27 En.

CHOFER joven desea colocación en casa particular; entiende de mecánica, maneja toda clase de máquinas y tiene referencias de las casas que ha trabajado. Llamen al teléfono U-2994. Manuel Lage.
4034 27 en

CHAUFFEUR joven español se desea colocar en casa particular o del comercio, tiene buenas referencias y no tiene pretensiones; tiene cinco años de práctica. Llame al F-2323. 3877 27 En.

CHOFER desea colocarse en casa particular o de comercio, entiende mecánica, no mira sueldo. Teléfono M-3536.
3906 27 En.

(34).—Tenedores de libros y Oficinistas y Empleados de Oficinas

DESEA empleo un joven con práctica comercial y de oficina de Banco. Cálculo, cuentas corrientes, facturas, etc. Buenas referencias. R. Fernández. Cristo 19, primer piso.
4065 28 en.

J. DIAZ
Ex-Contador y Ex-Tenedor de Libros del Banco Español (Sucursal de Prado). Llevo libros de contabilidad en general. Balances, liquidaciones, montaje de oficinas, etc., etc. Honorarios módicos. Aguacate 146; Apartado 1764; Telf. M 1382.
E 1 Ind. 1 En.

JOVEN español con conocimientos de contabilidad e inglés y práctica de mostrador, solicita empleo ciudad o campo. M. Díaz. Apartado 2463, Teléfono U 2676. 1786 26 en.

CONTADOR MERCANTIL
Para la Contabilidad general de cualquier giro, se ofrece señor español, profesional, buen calculista, conocimiento del inglés, 12 años de práctica en Cuba y superiores referencias. Ha trabajado en ferretería y almacén de tabaco, teniendo gran práctica en el control y manejo de muchas cuentas corrientes. Prefiere casa estable. Escribir a J. M., Aguila 105, Departamento 6. 3332 4 Feb

(35).—Varios

DESEA colocarse una joven española para operaria de ropa de hombre o mujer; tiene recomendaciones de los talleres donde ha trabajado. Informan en el teléfono L 3115. 4125 28 en.

SE DESEAN colocar dos jóvenes españolas; tienen buenas referencias. Informan teléfono M-9007. 4181 28 en

JARDINERO español desea colocarse, prefiere casa particular y no le importa ir al campo. Informan Egido 18, altos, Dept. 13. Pregunte por Jesús.
4155 28 en.

SE DESEA colocar mecánico electricista alemán, especial para hotel o comercio. Someruelos 13 A-5560. Preguntar por Miguel. 4161 28 en

DESEA colocarse señora española para lavar o planchar; no le importa tener que hacer que quehaceres en la misma para hacer limpieza por horas o para trabajar de noche en quinta o clínica o cuidar enfermo en casa particular. Informes: Telf. A 7927.
4057 27 en.

SE DESEA colocar un español de jardinero. Informan M-4629. José Montenegro. 3921 27 En.

MECANICO. LIMPIA Y ARREGLA
máquinas de coser, cocinas de gas y calentadores. Precios un peso cada cosa. Corrales 20. Teléfono A-4519 y A-7416. F. G. Santos. 3958 3 Fb.

SE OFRECE buena lavandera de ropa fina para casa particular. En la misma una buena cocinera, no duerme en la colocación ni gana menos de $30. Falgueras 3. Teléfono A-5998. Cerro. Son de color, personas de moralidad.
3965 27 En.

SE OFRECEN

SE DESEA colocar en casa particular un lavador chino, joven, lavado y planchado muy bien. Informan Calle Dragones y Manrique, bodega, preguntar por el teléfono A-7939. 3976 27 En.

FIRST CLASS macher woman with good reference seek position as Landres with Cuban or American Familes. Dorcas Lawrence. Puerta Cerrada 49, bajos.
3947 27 en.

DESEA colocarse un muchacho español, de ayudante de tenedor de libros, o para oficina. Tiene buenas referencias. Informan teléfono A-7100.
4000 27 en.

SE DESEA colocar un matrimonio sin niños encargados de alguna casa o para el servicio de alguna familia, conocen el país; saben trabajar e informan en Rastro 20, teléfono A-4032.
4023 27 en.

CAMISERO desea trabajo en tienda para camisero o dependiente, tengo buenas referencias y conozco el giro. Voy al campo. A-2394. 3954 27 En.

JOVEN delineante, taqui-mecanógrafo; conoce inglés y trabajo general de oficina; solicita emplearse con ingenieros, agrimensores, abogados o algo análogo. Buenas referencias. J. Colmena, Avellaneda B, Víbora. 4009 27 en

SOLICITA empleo un mecánico montador y maquinista con título, no tiene inconveniente en ir al campo. Informes teléfono FO-7396. 3875 30 En.

JOVEN española, práctica en asistencia de enfermos, se ofrece para clínicas, etc. Igual sirve de camarera de hotel. Informes teléfono A-2348.
3857 27 En.

DESEA colocarse un joven español de 19 a 20 años, en joyería o almacén de tejidos. Buenas referencias. Informan teléfono A-2018. 3905 27 En.

DESEA colocarse un carpintero o jardinero japonés. Informan Tel. M-2567.
3694 30 ene.

MATRIMONIO catalán, él 30 años, ella 25, sin niños, se ofrece para encargados de casa departamentos o casa de vecindad, él sabe pintar puertas y dar lechada, hace remiendos de albañil, entiende toda instalación eléctrica. práctico con los alquileres, para más informes pregunten por José el encargado. Tel. F-3236.
3732 29 ene.

A YOUNG girl 18 year, with very good, reference, desires position as nursery governess or nurse. Speaks both english and spanish perfecthy. Tel. F-1446.
3668 29 ene.

SEÑOR mestizo, con familia e instrucción, de profesión pintor, hace instalaciones eléctricas, gas y agua, algo de albañilería y carpintería solicita una casa con buena proporción para su cuidado. Diríjanse al señor Hipólito Gómez, Pérez 28, Jesús del Monte. 3682 29 ene.

SE OFRECE un peninsular de mediana edad para portero o cualquier cosa análoga, entiende de todo un poco. Informan calle 5a. número 60. Tel. F-4926, Vedado. 3673 27 ene.

UNA SEÑORA desea colocarse de lavandera en casa particular u hotel, no entiende de driles, menos de 10 o 9 pesos no va. Tel. U-2524. 3660 29 ene.

SE DESEA colocar un matrimonio sin hijos, ella para cocinera y él para criado, fregador de máquinas o portero, edad 28 y 29 años o para encargados de una casa de inquilinato. Llamen al Tel. F-1693, 14 q 19, Vedado.
3650 29 ene.

CHINO José Wong limpio suelos, mejor me gusta mucho aprender cocina, sabe español, lavado ropa y planchar, suel do barato, 20 pesos. Manrique 99.
3649 28 En.

INGLISH speaking young man. Desea colocación como cantinero, camarero o acepta cualquier otra oferta de empleo. Correspondencia: A. L., Prado núm. 106.
3508 28 En.

(H) COMPRA Y VENTA DE FINCAS

(36)—Urbanas

LA GANGA DEL AÑO
Por $600.00 le vendo moderna casa en Lawton; compuesta de jardín, portal, sala, saleta, dos cuartos, baño intercalado, cocina y patio; mide 6.50 x 24; resto de $1.800 a pagar en tres años. también acepto un automóvil como parte de pago. Informes I-3465.
S 700 27 en

VENDO propiedades hoy dan una buena renta, parte de pago en valores terrenos o fincas rústicas. Infante en San Miguel e Industria, quinto piso.
4144 28 en

SAN Lázaro, pegado a Galiano y con frente a Malecón, vendo 305 metros, casa vieja para fabricar; precio de la época. Su dueño A-0894.
4197 28 en

VENDO chalet pequeño con tres casitas interiores, entrada independientes; todas cielo raso, calzada Arroyo Apoyo, frente al cine Popular. Facilidades de pago. Telf. I 6753. 4132 27 en.

CALZADA de Luyanó vendo casa altos y bajos, estructura concreto y techos monolíticos; los bajos sirven para cualquier comercio. Informes: I 3870. Rivas.
4075 29 en.

SE VENDE un gran solar en lo más alto de la Víbora, calle O'Farrill entre Goicuría y Juan Delgado. Mide 12 por 58, a $4.85. A. Guerra. A 7712.
4096 4 feb.

VENDO moderna casa, una sola planta, techo monolítico, 420 metros. Lealtad entre Salud y Dragones, zaguán, sala, recibidor, 5 cuartos, 2 baños intercalados. comedor, pantry, cocina, cuarto y servicio de criados, patio y traspatio. Informan. Martínez. Teléfono F 1002.
S 962 28 en.

A PAGAR CON ALQUILERES
Con solo 1.500 pesos de contado y 2.000 pesos a plazos; le vendo magnífica casa moderna, de techos monolíticos, compuesta de portal, sala, saleta con columnas de escayola, dos cuartos, baño intercalados completo, cocina muy amplia, toda decorada y a la brisa. Mide 6 por 29. Teléfono I 3465. S 703 27 en.

VENDO dos casas mampostería a $2,200, pisos mosaicos, teja francesa, instalación agua y eléctrica. Pueden ganar cómodamente $20.00 mensuales. Buen estado conservación; buena titulación. A. M. Lago, Maceo 1. S. Antonio Baños.
3959 27 En.

CALABAZAR-Habana, vendo hermosísima quinta con 4.500 metros, quince habitaciones y dos salones de 84 metros, propia para industria o recreo. Dueño: Libertad 1, Víbora. Telf. I 1124.
4056 4 feb.

OCASION. El Vedado. Dos casas mampostería, azotea, jardín, portal, cinco departamentos cada una. Separadamente nueve habitaciones mampostería. Tasado todo $35.00. Se venden en $23.00. Puede dejarse $21.00 hipoteca al 7 1|2. M. Pérez, Teniente Rey 16, altos.
3987 29 En.

FINCAS URBANAS

GANGA, EN LO MEJOR
del Vedado, se vende una magnífica casa, solar completo 13.56 por 50, todo fabricado de cantería, 6 habitaciones amplias. Valor 36.000; dos magníficos baños, garage y servicio de criados. Para más informes diríjase a Israel González, en la misma 19 número 135. Teléfono F-1737. Trato sin corredores.
3920 28 en

GANGA. En $8.000 menos de su valor, vendo casa en calle comercial, con establecimiento. Otra en Malecón, $24.000; y una de tres pisos en $25.000. Dueño, informa, M-6647. 4011 26 en

EN LA VIBORA
En la calle Milagros una verdadera ganga, con jardín, portal, sala, comedor, terraza, tres cuartos, baño intercalado, hall, servicio para criados, cuarto alto, decoración moderna, toda con pasillos laterales, patio, 9 de frente por 20 de fondo, a dos cuadras de los tranvías. Precio 6.500 pesos. Informan Santa Teresa 23. Teléfono I-4370.
3880 1 Fb.

EN EL CERRO
A dos cuadras de la Calzada vendo una casa, sala, comedor, tres cuartos, servicios sanitarios, cuartos altos, es una ganga, en $3,800. Informan Santa Teresa 23. Teléfono I-4370. 3879 1 Fb.

SE VENDE
En Alturas del Río Almendares chalet de dos plantas propio para persona de gusto en $19.000.00 dando $4.000.00 de entrada y dejando el resto en hipoteca. Vale $30.000.00. Informan F-2806.
S-643 28 En

MANUEL LLENIN
Compra y venta de casas, fincas rústicas, solares y establecimientos. Dinero en hipoteca, informaciones gratis, tiene numerosas amistades que reconosen su honradez, lleva cincuenta años en Cuba. Hospital 7-B altos, entre Neptuno y San Miguel. Tel. U-1802.
3671 2 fer.

POR EMBARCAR vendo casa, portal, sala, saleta, tres cuartos, servicios intercalado, patio, traspatio con árboles frutales. Mide 5 metros por 37 metros. San Anastasio 9, entre Dolores y Concepción. Es una ganga. 3568 27 En.

AVISO. FABRICO
Casa de madera de todo tipo, precio económico; voy a todas partes; hago reparaciones. Estrella 3, Arroyo Apolo. Avisos: I 7490. F. Veitia.
3443 27 en.

UNA GANGA. Media manzana, toda con frente a la Calzada de Columbia, antes de Belén; son dos solares de esquina y dos de centro, con 23.60 por 59 varas cada uno, juntos o separados a $8.00 vara. Triana, Franco 6. Teléfono U-4217.
S-611 29 En.

HORROROSA GANGA
Por $1.500 le fabricamos una casa de mampostería y cielo raso con portal, sala, cuarto comedor, cocina y servicios; también nos hacemos cargo de reedificaciones; precios muy baratos. Gabriel Prats y Compañía. Arquitectos Constructores. Washington 1. Arroyo Apolo. Teléfono I 4493. 3493 5 feb.

PARA PERSONAS DE GUSTO
Se vende una hermosa residencia en la Víbora, rodeada de gran jardín y portales. Tiene sala, saleta, living room, magnífico comedor, siete cuartos, dos baños, pantry, espléndida cocina, garage para dos máquinas con vivienda en los altos para chofer y criado. Precio con arreglo a la situación. También se dejaría la mitad del valor en hipoteca. Puede verse a todas horas. Cortina 23, entre Lacret y Luis Estévez. Víbora.
3470 31 en.

VENDO casita madera, tiene frente dos cuartos grandes, cocina; servicio; patio cercado, garage. Reparto Buena Vista en Pasaje B y 8, a una cuadra del tranvía. Informan en la misma. Se vende en 1,500 pesos. 3207.—28 En.

SE VENDE una casa de mampostería y teja con su establecimiento; y una casa de campo con su gran terreno y árboles frutales. Dan razón en Martí, número 61. Guanabacoa. S.562.—19 Feb.

REGALO esta casita de madera nueva y muy bonita con 400 metros de terreno, para criar hasta 200 gallinas. Necesito poco dinero pero pronto, en el Reparto La Esperanza, a dos cuadras de la Calzada, lo más sano y saludable de la Habana y con agua del Calabazar. Informa su dueño, teléfono M-4717.
3191 27 En.

EN LA FERNANDA. Luyanó. Se vende la casa Perkin número 9, que por las comodidades y el punto es una ganga. Solo la vista hace fe; la dueña en Vigía 50, altos. Habana.
2895 28 en.

EN LA AMPLIACION DE ALMENDARES
Avenida 11 y calle 12, se vende una casa moderna de mampostería, con portal, sala, comedor, 3 cuartos, un hermoso baño, gran cocina, servicio de criados, gran garage y con facilidades de pago. Informan en la misma su dueño.
2583 1 Feb.

VENDO UNA CASA
moderna en el mejor sitio del Vedado. Informan en Peña Pobre 16, último piso.
2447 31 En.

AVISO. Se venden dos casas nuevas a media cuadra de Egido. Se dan por la mitad de precio. Informa: Iglesias, Monte 10. Lechería. 3471 31 en.

(37)—Rústicas

SE TOMA en arrendamiento a base precio situación una finca que sea de 20 caballerías o más, que tenga algo de caña, aguada y tierras coloradas en la provincia Habana o Pinar del Río. No trato con corredores. Llamar al teléfono FO-9108. 3898 27 En.

ARRIENDO en 40 pesos finca entre Lisa, Arroyo Arenas y Coronela, con casa, garage, departamentos para cría. Belascoaín 50, altos, tres B.
4061 28 en.

SOLAR. Ganga, mejor de Loma de Cojímar, más saludable, pintoresco de Habana, muy gran porvenir, 25x40 m., vendo $2.50 metro solamente por embarcar, vale mucho más. Tranvía, guaguas, luz, agua, etc. 20 minutos centro. Cuarto 3-A, Hotel Luz. 3956 30 En.

VIBORA. Se venden 800 metros esquina: Lacret y O'Farrill, a tres cuadras Calzada de Jesús del Monte. dueño: Estrada Palma 85-A; tel. I-1286.
S-655 3 Fb.

FINCAS RUSTICAS

FINCA RUSTICA. Vendo una buena finca rústica con ferrocarril, carretera, ríos y todo lo indispensable de una magnífica finca. Se dan facilidades de pago y en un precio que no se puede conseguir más barata. Señor N. Nonell Hernández, calle Cuba 25, altos, entre O'Reilly y Empedrado.
4136 30 en.

VENDO dos fincas de 3|4 y una caballería respectivamente, en $4,000 y $3,200; buenos terrenos colorados de fondo con sus pozos casas de vivienda y de tabaco; arboledas frutales todas clases. Los pozos son de garantía, fértiles. La de $3,200 a dos cuadras carretera. Alfredo M. Lago, Maceo 1, San Antonio de los Baños.
3960 27 En.

ARRIENDO finca 6 caballerías, 12 kilómetros Habana por magnífica carretera y a pocos metros de la misma por buena entrada. Aguadas inagotables con regadío; tierras superiores, casas, establos; más detalles: Benítez. Lagunas 115 entrada por Belascoaín, de 12 a 3.
4128 27 en.

GRAN OPORTUNIDAD
FINCA DE RECREO Y CULTIVO
A 20 minutos de la Habana por la carretera central: CHALET moderno de ladrillos y techo de hormigón, completamente amueblado. De dos plantas y mirador, con sala, comedor, pantry, despensa, cocina, cuarto y servicio de criados, 4 cuartos en el alto, con closets y servicios sanitarios completos. Otro CHALET de madera y garage para dos máquinas. La finca se compone de 2 caballerías, todas en cultivo, con gran arboleda de frutales injertados y en plena producción; extensos cultivos menores, 2 tanques de cemento, 3 pozos, bombas, animales, aperos de labranza, y lindando con lujosas fincas de recreo. Por embarcarse su dueño SE VENDE O SE ALQUILA por largo plazo, muy barato a persona de responsabilidad. Informan: teléfono F-4538.
2576 27 En.

A LOS SEÑORES dueños de fincas de recreo o fincas dedicadas a la explotación de toda clase de siembras, plantaciones y cría de animales. Ofrece sus conocimientos y la experiencia de veintidós años en las siguientes especialidades: ingertos de naranjos y toda clase de frutales, cultivo, desarrollo y conservación de los mismos, cultivo de la berengena, tomate y toda clase de hortalizas y siembras de todas clases, con conocimientos en agronomía, veterinaria y mecánica, jardinería y floricultura en general. Informes: Jardín "La Playa", Avenida 9 y Calle 8, teléfono FO-1601. Ampliación de Almendares, Marianao, pregunten por J. Tev. 2648 27 En.

(I) COMPRA Y VENTA DE SOLARES YERMOS

VENDO un solar de 25 metros de frente por 20 de fondo, en Vapor próximo a Marina. Manuel Riegas. Telf. I 4537.
S 686 31 en.

EN BARANDILLA UNIDO AL BILTMORE COUNTRY CLUB
Vendo lotes baratos espléndida esquina; camino 13 y camino 9; muchos frutales. Telf. I 5715. 4074 29 en.

SE VENDE un gran solar en la hermosa calle 12 Ampliación de Almendares, a una cuadra del parque y dos del tranvía; rodeado de lindos chalets; a $6.50 donde la Compañía vende a 10 pesos. A. Guerra. Telf. A 7712.
4095 4 feb.

EN LA BAHIA de la Habana vendo un terreno con ferrocarril, carretera y muelles. N. Nonell. Cuba 25, altos.
4137 30 en.

CAMBIO SOLAR POR AUTO
De 4 pasajeros, en buen estado. Solo debo mil pesos del solar, a pagar 20 pesos mensuales a Mendoza y Co. Informan: teléfono I 3465. S 701 27 en.

PARA industrias. Se venden lotes de terreno con chucho de ferrocarril, situados en el Reparto Batista. Luyanó. Propio para el fomento de cualquier industria. Informa su dueño: Jorge Batista, calle E y 12 en el mismo Reparto. Teléfono X-1229.
3927 31 En.

SOLARES a plazos. Se venden solares de todas medidas y a plazos cómodos en el Reparto Batista. Informa Jorge Batista, calle E y 12, en el mismo Reparto. Teléfono X-1229.
3928 31 En.

CAPITALISTAS
Aproveche esta oportunidad: 1.300 metros de terreno, todo fabricado. Fabricación moderna; todo alquilado. Renta 380 pesos mensuales. Precio: $36.000. Para informes: FO-1891. Sr. González.
S 657 28 en.

GANGA
En el Vedado, se vende un terreno en la calle 17 y 28 a 7 pesos metro, mide total 324 metros. Informan en 26 y 17, bodega. Se está pagando a plazos sin intereses. 2087 27 enc.

QUIROGA 1
Se vende terreno de tres esquinas, cuatro calles de 4.500 m. casa destechada por ciclón de 1926; barato; parte contado resto hipoteca. Informes: Propagandisa, Monte 87.
3437 30 en.

10 CENTAVOS
DE 7 A. M. A 4 P. M.; Y DE 4 A 10 P. M.
15 CENTAVOS

SOLICITUDES DE TRABAJO: DIEZ CENTAVOS
DEPARTAMENTO DE ANUNCIOS CLASIFICADOS

10 CENTAVOS
DE 7 A. M. A 4 P. M.; Y DE 4 A 10 P. M.
15 CENTAVOS

FOLLETIN 117

MARCEL PRIOLLET

¡Vendida.... en la Flor de su Juventud!

NOVELA

VERSION DE

FERNANDO BARANGO-SOLIS

TOMO I

De venta en las librerías "La Moderna Poesía", Pi y Margall 135 y "Cervantes", Ave. de Italia No. 62, Telfs. A-0545 y A-4958.

(Continúa)

¡Sintióse la más desgraciada de las criaturas!

¡Sola!... ¡Sola!... ¡Siempre sola estaría en la vida!

La palabra siniestra resonaba en sus oídos como campanada fúnebre...

Y hundiendo el rostro entre sus delicadas manos, Lisa Romanet lloró amargamente en silencio.

. . . .

Sin embargo, como si el destino se empeñara en desbaratar los cálculos interesados de la manada de los presuntos herederos, el estado del notario Jouvenel pareció mejorar de pronto.

La debilidad del anciano continuaba siendo grande, pero la fiebre había remitido y los accesos de delirio habían desaparecido totalmente.

Pero a medida que el señor Jouvenel iba recuperando sus facultades, se acrecentaba su indignación por las inicuas maniobras de sus parientes.

Había visto claro el odioso juego que se traían.

Estos, después de la serie de incidentes ocurridos con Lisa, la hacían objeto de la más marcada hostilidad.

Viendo que no podían contar con ella como cómplice para sus taimados manejos, la declararon guerra abierta.

Y no perdían ocasión de zaherirla y amargarle la vida.

En cambio, extremaban sus solicitudes con el amado primo y se mostraban con él más obsequiosos que nunca.

No pasaba día sin que los esposos Calcion o la viuda Gargaret trajeran al enfermo golosinas de todas clases.

Si el pobre señor hubiera tomado nada más que la cuarta parte de las cosas con que le obsequiaban, seguramente hubiera desaparecido en pocos días del mundo de los vivos...

El mismo Jerónimo Tavernier, después de pensarlo mucho y para no ser menos que sus rivales, no encontró cosa mejor que ofrecer al enfermo que una botella de ron de Jamaica.

Afortunadamente para el señor Jouvenel, tenía una buena guardiana en la vieja María, que se apresuraba a tirar—como si fueran venenosos—todos aquellos inoportunos presentes.

Pero los parientes del señor Jouvenel seguían a toda costa el plan que se habían impuesto.

Su obsesión era separar a Lisa del lado del notario y para conseguirlo no dudaron en inventar las más infames y groseras calumnias.

Esta manada de granujas, que se odiaban mutuamente y se miraban entre sí como el perro y el gato, se unían como por ensalmo cuando se trataba de vejar a la infeliz criatura.

Inútil decir que estas odiosas maniobras se convertían en propio perjuicio de aquellos canallas.

El notario Jouvenel tenía un alma demasiado grande y un espíritu demasiado recto para no adivinar el motivo de los cobardes ataques dirigidos contra su infortunada pupila.

Su afecto por la muchacha crecía cada día en lugar de amenguarse un punto.

Y pensaba con espanto cual sería la suerte de Lisa si el destino quería que él desapareciera...

Una mañana que estaba solo con el doctor Morel, le rogó que le hablara con entera sinceridad.

—Dígame toda la verdad sobre mi estado. Se lo ruego encarecidamente.

"¿Cree usted que puedo curarme?

"Es su deber, doctor, el informarme con toda exactitud.

El médico miró a su cliente cara a cara y dijo con voz firme:

—Mi querido amigo: si esto que me pregunta ahora me lo hubiera preguntado hace dos días, mi conciencia me hubiera dictado el responderle: ¡no!

"Pero hoy, ya es otra cosa. La naturaleza ha hecho su obra y se ha producido en usted una sensible mejoría.

"Su robusta constitución le ha permitido reaccionar...

Está usted en camino de una posible completa curación.

"En una palabra; hoy tiene usted el cincuenta por ciento de probabilidades de sanar.

Una pálida sonrisa iluminó el rostro del anciano.

—¡Gracias, doctor! No esperaba menos de usted. Le agradezco en extremo la franqueza con que me ha hablado.

"¡Ocurra... lo que ocurra, estaré preparado!

Después que el médico se hubo marchado, el notario Jouvenel reflexionó serena y largamente.

—¿Cincuenta por ciento de probabilidades? Esto no es una certidumbre...

"¡Vamos!... Tengo que tomar mis precauciones y esto sin pérdida de tiempo.

"Mañana, quizás sería tarde...

Unos momentos después, mandaba llamar a la vieja María.

—Va usted a ir sin tardar al despacho de mi colega el señor Daubray, en la calle de Rívoli.

"Pida usted para verle y ruéguele en mi nombre que venga a visitarme en seguida que sus ocupaciones se lo permitan.

"Recálquele bien que se trata de un asunto de la mayor urgencia...

"Sobre todo, arréglese de manera que nadie se dé cuenta aquí de esta visita. ¿Me entiende bien, María?

—¡Cuente conmigo, señor! — respondió la vieja apresuradamente.

"Seré discreta...en boca cerrada... y si los "salvajes" quieren saber algo, peor para ellos...

Este nombre de "salvajes" servía a la vieja para designar a los eventuales herederos del notario, herederos que detestaba profundamente.

Una hora más tarde, el notario Daubray entraba en la habitación del notario señor Jouvenel.

Era un hombre como de unos sesenta años, de aspecto grave y serio continente. Sus cabellos y su barba eran ya canosos.

En pocas palabras, el señor Jouvenel lo puso al corriente de la causa de haberle mandado llamar.

Estaba deseoso de asegurar el porvenir de Lisa, caso de faltar él, y quería defenderla de las maniobras de la banda siniestra.

El notario Daubray escuchó a su compañero con la mayor atención.

—Evidentemente — dijo cuando el enfermo hubo cesado de hablar—la cosa parece muy sencilla a primera vista.

"Nada le impide—ya lo sabe usted tan bien como yo—el disponer de su fortuna y legarla en el testamento a la señorita Lisa Romanet, por la que usted se interesa con tantas veras.

"Solamente...

—Solamente ¿qué?—preguntó con inquietud el señor Jouvenel.

—¿Me permite que le hable con entera franqueza?

—Se lo ruego insistentemente, mi querido compañero.

—Pues hay que temer que si usted fallece—perdóneme que le hable de esta probabilidad—sus herederos naturales ataquen en justicia el testamento. Sobre todo tratándose de gentes como las que usted me ha explicado, hay que temerlo todo.

—¡No tendrían ninguna probabilidad de éxito!

—Según y como—replicó el notario Daubray, acariciándose la barba.

"Podrían acusar a su pupila de haberse captado su confianza por medios fraudulentos al objeto de cazar su herencia y hacerse con toda su fortuna.

"Fíjese que la prueba para demostrar lo contrario sería difícil de obtener... tanto más cuanto que esta joven no tiene, en resumen, ningún derecho a su herencia...

—¡Pero la quiero como si fuera mi propia hija!

—No digo lo contrario. Pero la ley no entra en estas consideraciones de orden puramente afectivo.

"Sería posible que sus primos obtuvieran un fallo a su favor, haciendo valer sus derechos de parentesco... y acusando a la señorita Romanet de ser una intrigante.

El notario Jouvenel suspiró entonces dolorosamente.

—¡Tiene usted razón—murmuró—, no lo había pensado!

"¡Qué desgracia! La ley protege muchas veces a los granujas en perjuicio de las gentes honradas...

"Es esto bien triste!

—¿A quién lo dice usted?—aseveró el notario Daubray con convicción.

"Pero ¿qué quiere usted, mi pobre amigo?... No somos usted ni yo quien la hemos hecho... y estamos obligados a tomarla tal cual es..

"No somos más que sus intérpretes y sus guardadores.

El enfermo estaba consternado.

—Fíjese además—añadió el señor Daubray—en que su pupila es aún muy joven para defenderse contra tan temibles y peligrosos adversarios...

"Desaparecido usted, se encontrará sola en la vida... nadie se interesará por ella... y entonces...

Un gesto significativo terminó su frase.

—¿No podría usted — continuó al cabo de unos instantes—entregarle sin más tardanza una importante cantidad en metálico?

"Todo eso tendría adelantado y podría salvarse de la sórdida avaricia de sus odiosos parientes.

El notario Jouvenel hizo un signo negativo.

—¡Imposible!—afirmó.

"Conozco el carácter de mi pupila. Rehusaría categóricamente toda libertad de esta índole.

Es todo bondad y delicadeza.

—En este caso, mi querido amigo—repuso el notario Daubray, levantándose—, no sé qué aconsejarle...

"Reflexione el pro y el contra... y decida lo que crea mejor.

"Inútil decirle que me tiene por entero a su disposición, sea cualquiera la determinación que adopte.

"Deseo de todo corazón que sus temores no se confirmen y que se encuentre usted prontamente restablecido.

"¡Esta sería, sin duda, la mejor solución!

Cuando el notario Daubray hubo partido, el enfermo quedó largo tiempo pensativo.

Las palabras de su compañero habían despertado en él miles de pensamientos nuevos...

—¿Cómo podría hacerlo para asegurar la tranquilidad de esa desdichada muchacha?—pensaba el señor Jouvenel presa de una indecible angustia.

"¿Cómo protegerla contra esos miserables?

De pronto, el semblante del viejo se iluminó. A fuerza de pensar, acababa de entrever el medio de conseguir su propósito...

Entretanto, Lisa había aprovechado unos cortos instantes de reposo que le había dejado el cuidado de su enfermo para encerrarse en su habitación. Al abrigo de las asechanzas de aquellos buitres, se había entregado

M.E.C.D. 2016

SOLARES YERMOS

TERRENO en el Reparto Ensanche al Vedado, en la Calzada de Ayesterán, donde van grandes avenidas. Vendo lote de esquina y del centro con el 10 por ciento contado y el resto en 90 meses con el 6 por ciento de interés. Informan Julio Cil, en las oficinas del Reparto; teléfonos U-5523 y FO-7789. S-27 31 En.

EN MARIANAO. Buen Retiro, vendo solar de 13 varas de frente por 58 de fondo, dando a dos calles; su frente a Steinhart y fondo a San Federico; a $4.50 la vara; pasa el carro por el frente; informa su dueño; Telf. FO 7838. 2223 24 27 en.

SOLAR EN GANGA 558 VARAS

Se vende a $6.50 vara, calle de Atarés, cerquita la esquina Toyo y la Calzada de Jesús del Monte, vale mucho más, es negocio de ocasión. Informes Hospital 7B, Telf. U 1802, entre Neptuno y San Miguel. Manuel Llenín. 2849 28 en.

A 70 y 80 CENTAVOS metro, entre Lisa, Arroyo Arena, Coronela y a mil metros del Sevilla Bitmore. Belascoain 50, altos de las tres B. 4062 28 en.

VEDADO, GANGA

21 entre C y D, solar sombra 22, 65x50 véalo y ofrezca. Cerca de Infanta, otros de 10x30, facilidades pago. Teléfonos. F-2684 y F-4252. S-367 11 Feb.

VENDO en Jacomino, muy baratos seis solares de 6x23 metros, con casa de portal, sala, saleta, dos cuartos y servicio. Informan: vidriera La Sorpresa, Luyanó y Guanabacoa. S 599 29 ene.

29 y B; 22-66 x 26. GANGA.

Magnífica parcela 25 pesos metro. También en 27 inmediata a 6; se venden parcelas con 36 metros de fondo, y frente de 10 metros en adelante.

JORGE GOVANTES

San Juan de Dios 3; Telfs. M 9595; A 5181 S 592 31 en.

(J) COMPRA Y VENTA DE ESTABLECIMIENTOS

SE VENDE un puesto de frutas finas situado en una de las mejores calles de la Habana, en Obispo 15-A, entre Oficios y Mercaderes, contrato seis años, poco alquiler, con todos sus servicios sanitarios; puede agregar otro negocio si desea· Informan en la misma. 4154 31 en

POR TENER que embarcar se vende una buena fonda montada a la moderna. Informan: Aguila 140. Arturo Sánchez. 4094 30 en.

VENDO una fonda muy barata no paga alquiler 4 años contrato tiene mucho comercio; puede tener mucha marchantería. Más informes: Monte y Antón Recio, café. Precio: $1.500. Pregunte por Benito. 4111 29 en.

VENDO GRAN BODEGA CANTINERA, VENDE $80

diarios, no tiene fiador, $50 de alquiler, con casa para familia; tengo que llevar mi familia a España y la doy barata; admito en pago una propiedad, valores u otra cosa de valor. Informes de este gran negocio, en Neptuno e Industria, café El Fénix, el cantinero. 4177 28 en

EN LO mejor de Galiano, vendo casa huéspedes con 25 habitaciones. Garantizo más de $400 mensuales utilidad; comprobándolo antes hacer negocio. Infórmese, señor García, Colón 32. 3024 28 en

SE VENDE un garage bien equipado, buen estorage, buen punto, por no poderlo atender. Informan I-6930. Joaquín. 3885 29 En.

FARMACIA. 60 años establecida, punto ideal, esquina, 30 años en poder de su actual dueño, el que se retira del negocio, sin deudas, gran surtido, buen contrato, se vende por menor del valor de sus existencias. Sino tiene dinero no moleste. Informan no por teléfono, Droguería Sarrá, señor Aldaya o señor Rufo. 3908 27 En.

BUEN negocio. Véalo y se convencerá. Se vende una sastrería y camisería con ropa hecha, por menos de la mitad de su valor, o se admite un socio. Informan 10 de Octubre 291, Toyo. 3911 1 Fb.

PARA LAS BODEGAS MAS CANTINERAS

a mitad de precio y con poco de contado, vea a Alvarez y Suárez.

CAMBIAMOS BODEGAS POR FINCAS

dando o recibiendo diferencia. Informes: Alvarez y Suárez.

CAMBIAMOS FINCAS POR BODEGAS

o por cualquier otra clase de establecimientos. Informes: Alvarez y Suárez, en Cerro 535 entre Tejas y Buenos Aires, o en San Rafael y Oquendo, café.

BODEGAS EN MARIANAO

y sus repartos; también en la Víbora, Luyanó, Arroyo Apolo, Cerro, Santos Suárez, Puentes Grandes, Jacomino, Regla y Guanabacoa.

CAFES, FONDAS, LECHERIAS

tenemos un verdadero surtido al alcance de todas las fortunas. Véanos en Cerro 535, entre Tejas y Buenos Aires, o en San Rafael y Oquendo, café. 3945 29 En.

VENDO GRAN CASA

de huéspedes en el mejor lugar de Galiano. La cedo barata por tener que embarcar. Informes teléfono A-7754. 3949-50 29 En.

BENJAMIN GARCIA, CORREDOR

vendo, compro, tengo muchos compradores de bodegas, cafés, barras, lecherías, propiedades. Venga hoy mismo. Amistad 136. García. Tel. A-0379.

VENDO 5 VIDRIERAS TABACOS

cigarros, billetes, en los mejores puntos de la Habana; garantizo en algunas utilidad mensual 600 pesos. Alquilo también puntos para las mismas. Informes Amistad 136. García. Tel. A-0379.

SE VENDE UNA BODEGA

cantinera en 6.000 con 3 1|2 de contado, venta diaria 70 pesos. Tiene local para familia. Vendo 5 bodegas en la Habana, una en 15.000 venta diaria 100 pesos. Todo cantina. Informes: Amistad 136. Benjamín García. Tel. A-0379.

BODEGAS EN 1,300 Y 1,400

Vendo una en Almendares y otra en Buenavista, valen el doble y no tienen deudas. Informa señor B. García. Amistad 136.

VENDO PANADERIA DULCERIA

y cantinas y víveres en la Habana, en 7.000 con 4.000 de contado. Venta diaria 150 pesos; es ganga. Buen contrato. Maquinaria nueva. Informes Amistad 136. García. Tel. A-0379.

VENDO 5 CASAS DE HUESPEDES

en Prado, Galiano y Neptuno; una en 3.000 pesos, deja mensual 500 pesos y tengo casas de inquilinato en venta. Venga hoy mismo a verme. Amistad 136. García. Teléfono A-0379.

VENDO UNA BODEGA

pegada a Cuatro Caminos, venta diaria 100 pesos, en 15.000. Con 10.000 de contado. Deja esta bodega al mes 1.000 pesos. Informes, Amistad 136. García. Teléfono A-0379.

CAMBIO O VENDO UNA CASA

3 metros, moderna, por un café o bodega que no exceda de 10 mil pesos. Informes Amistad 136. García. S-656 27 En.

ESTABLECIMIENTOS

GANGA

Casa de huéspedes moderna, amueblada con gusto y en magnífica situación. Se vende. Apartado número 2466. Habana. 3706 30 ene.

BOTICA. En venta en la Habana y sus barrios, varias farmacias con arreglo al capital que disponga, puede escoger. Llame al I-1185 de 7 a 9 a. m., 12 a 1 y 7 a 10 p. m. Pasaré a verlo. Sr. Rodríguez. 3727 7 feb.

VENDO una bodega sola en esquina bien surtida, mucho barrio, venta diaria 35 pesos, cinco años de contrato, no paga alquiler. Precio 2,300 pesos. Para más informes pregunte por Benito, Monte y Antón Recio. 3719 31 ene.

BODEGUEROS: Cambio un café por una bodega y una bodega por un solar y un café por una vidriera y una casa por una bodega y también arriendo una fábrica de galletas con cinco carros. Informan: Teléfono A-0379. Landa. 3533 27 En.

OCASION. Vidriera de tabacos, quincallas y billetes en lo mejor de la Habana, por enfermedad y tener que embarcarse. Buen contrato; fácil pago. Se vende urgente. Razón Muralla 103, de 7 a 8 y 12 a 2. Almacén, segundo piso. S-613 29 En.

SE ADMITEN proposiciones para la vidriera de tabacos del Hotel Alcázar. Cárdenas 81. 3951 27 En.

BODEGAS EN CALZADA

En 6,000 pesos en Infanta, otra 4,500 pesos en Belascoaín, otra 4,500 pesos Calzada Luyanó, otra 13,000 pesos la mejor del barrio Colón, todas solar en esquina. Informes Hospital 7-B altos. Teléfono U-1802. Manuel Llenín. 3672 2 feb.

APROVECHEN ganga. Por no poderlo atender, se vende un establecimiento muy barato en inmejorables condiciones. Vista hace fe. Para más informes dirigirse al Paradero de los Quemados de Marianao. Informa Eusebio Arana. 3862 1 Fb.

BODEGAS EN VENTA

Vendo bodega sola en esquina en el centro de la Habana, solo cantina, 6 años contrato. $11.000 con $5.000 de contado. Informa: señor Tamargo, San José y Belascoaín, café, de 2 a 5. Telf. U-5540.

Vendo otra en el barrio de Jesús María, cantinera, del mismo dueño, hace 12 años $9.000 con $4.000 de contado, resto a pagar cómodo con vivienda para familia. Informa: señor Tamargo, San José y Belascoaín, café, de 2 a 5.

$1.000 a $1.500 de contado, bodega sola en esquina, mucho barrio; está abandonada, es un gran negocio. Véala. Informa: Tamargo, San José y Belascoaín, café, de 2 a 5.

Vedado, vendo 4 bodegas solas en esquina, fincas nuevas y buenos contratos. Informa: Tamargo, San José y Belascoaín, café, de 2 a 5. 3506 31 En

SE VENDE un hotel y café frente a estación línea Central, trabaja con elemento bueno y viajantes. Se para balance mercancía y da buen contrato con alquiler barato. Se vende para atender otros negocios. Informes Padrón, San Pedro 6, La Perla. 1547 9 Feb.

TALLER de máquinas de coser, se vende muy barato. 6 mesas dobles, con sus ejes y trasmisiones, 5 máquinas número 29-4, 6 máquinas costura corriente. Todas Singer. Dragones número 64. 3083 29 ene.

SE vende la bodega situada Vapor y Pasaje, entre Espada y Hospital, edificio Suero y Cervera. Informan en la misma, se da a prueba, garantizando una venta mayor de 50 pesos, por desavenencia de familia, a primera oferta. 3096 28 ene.

BODEGUEROS. BUENA OPORTUNIDAD

Una bodega con todos sus utensilios lista para abrir con mucha barriada, el dueño de la finca no la abre por muchas ocupaciones. Informan Canteras y Hornos de Cal en Pogolotti. Demetrio Zunzunegui, FO-7174. 2164 28 En.

(K) COMPRA Y VENTA DE ANIMALES

CARRO de agencia con mulo y arreos, vendo uno en $100.00. Un carro solo en $40.00. Un juego de arreos en $20.00. Santa Catalina número 22, Cerro, Teléfono M-3365. S-661 29 En.

SE VENDE un cachorro policía, es muy fino. Calle Baños 124, entre 23 y 25. Vedado. 3861 27 En.

SE VENDEN 75 novillas de raza Holstein y Jersey, finísimas, y 50 vacas aclimatadas raza Jersey y cruzadas. si usted las ve las compra. Informan Harper Brothers, Concha 11. 3757 2 feb.

BODEGA baratísima por haber fallecido el dueño y no tener quien se haga cargo de ella se arrienda muy barata, barrio muy poblado, sola en la esquina, se da buen contrato. Informes: Daoiz, número 15, Cerro. Teléfono I-7785. Sr. Sierra. 3284.—30 En.

SE vende una perra Policía de seis meses, barata por no tener comodidad para tenerla. Se puede ver en Concordia 60. 5114 27 ene.

SE VENDEN cachorros, chau chau legí- teléfono. 2639 27 En.

VENDEMOS 60 mulos nuevos, 40 mulos de trabajo, 52 carros bicicleta, troj, araña, faetones, arreos de toda clase. Marina 3, esquina a Atarés, Jesús del Monte. Teléfono I 1376, Jarro y Cuervo. S 13 31 en.

(L) AUTOMOVILES

(39)—Venta

NASH SEDAN,

5 pasajeros, casi nuevo. Con chapa de 1928. $1.700. Pintura en excelentes condiciones. Muy buenas gomas.

Agencia Cadillac

Avenida Washington (Marina) 12. Habana.

E 216 8 en.

SE vende un automóvil Buick en perfecto estado, tipo ligero, 6 cilindros, con chapa particular. Se puede ver de 11 a 1 y de 3 a 6. Informa señor Salas, San Rafael 14. 4167 30 en

SE VENDE Chevrolet del 26, pintura Duco, vestidura y gomas todo nuevo; puede probarse por donde quiera el comprador; puede verse en Industria número 8, garage, de 7 a 12 a. m. Teléfono M-2503, José Aguiar. 4150 28 en

SE VENDE "Mercedes", moderno, 6 cilindros, motor de aviación, muy rápido, 5 pasajeros, tipo sport, magnífico estado. Informan José Martínez. Paseo esquina a 19, Vedado. S-665 29 En.

SE VENDE un Buick Camada con 6 gomas nuevas y 6 ruedas de alambre y pintura Duco y dos defensas y fuelle nuevo de lona, se garantiza su funcionamiento, se pede ver en Paseo número 3 y su dueño en Paseo número 5, Vedado. 3967 1 Fb.

AUTOMOVIL Dodge con chapa particular y en magníficas condiciones lo doy casi regalado. A-2394. 3955 27 En.

PACKARD, de oportunidad, doce cilindros, preparado para trabajar; fuelle, acumulador, gomas, pintura. Urge la venta. Ganga $470. Consulado 21, bajos. 4004 27 en

HUDSON TOURING,

7 pasajeros, pintado de nuevo, $300.

Agencia Cadillac.

Avenida Washington (Marina) 12. Habana.

E 212 27 En.

GANGA. Automóvil cerrado marca Buick, tipo Brohugam, cinco pasajeros, completamente nuevo. Costó 3,500 pesos y se vende en 1,950 pesos. Informa Calderón. Tel. A-7455. 3677 2 feb.

CONTRATISTAS y Transportes. Buena oportunidad para hacerse de camión "Berliet" de cinco toneladas, con gomas nuevas y en buen uso. Para tratar en la Agencia "Dodge", 23 y P. Vedado. 3516 20 Feb.

ALQUILO LINCOLNS NUEVOS

Uno Limousine y otro Sport, por semanas. Teléfonos A-5181 y M-9595. S 529 29 ene.

AUTOMOVILES

GANGA

En $500 se vende un automóvil de 7 pasajeros marca "Case". Informan Gabriel Queraltó, San Ignacio 33 altos. 1682 30 En.

VENDO un bonito Chandler de cinco pasajeros, 5 gomas nuevas, o lo cambio por una cuña chica. También vendo un Chandler de 7 pasajeros, buen motor. Lo doy en 100 pesos. Informan: Aramburu 28. 3528 28 En.

LINCOLNS NUEVOS A PLAZOS

A pagar en un año; Limousine $3,800, $1,500 al contado. Sport $2,500, $1,000 al contado. Preciosa cuña $2,500, $1,000 al contado. Teléfono A-5181 y M-9595. S-564.—30 En.

(LL) DINERO EN HIPOTECAS

(41)—Se ofrece

DINERO hipoteca, necesito 4.500 pesos doce accesorias portal, sala, dos cuartos, comedor y la esquina alquilada para establecimiento. Terreno 1.200 varas. Aguila y Neptuno. Barbería Gisbert. 4089 89 29 en.

DOY DINERO EN HIPOTECA

bajo tipo, directamente con el solicitante, Habana y sus barrios. También para fabricar. Tel. A-1988. 4180 30 en

DINERO hipoteca tengo 1.500 pesos para finquita rústica provincia Habana y necesito 3.000 pesos para finca rústica provincia Santa Clara de treinta caballerías. Aguila y Neptuno, barbería Gisbert. 4088 29 en.

TOMO 7.000 pesos en primera hipoteca al 8 por ciento ,sólida garantía, 2 años prorrogable a otros dos más. Teléfono M 5324. S 682 28 en.

PEQUEÑAS HIPOTECAS

Tengo $10.000 para colocar fraccionadamente en la Habana y sus Repartos; también hago pequeños préstamos sobre muebles y automóviles. Reserva absoluta. Informes teléfono I-3465. S 702 29 en

DINERO en hipotecas. Módico interés. Para Habana y sus barrios. Operaciones rápidas. Teléfono F-5394. 3884 2 Fb.

EN HIPOTECA $500 a $5,000 sin comisión Habana Repartos, también $6,000 a $50,000 se va a domicilio. Neptuno 29, Campoamor, de 9 a 3. Díaz. M-7573. 3232 29 en.

DINERO para hipotecas. Tengo en todas cantidades a interés módico desde 6 y medio por ciento. A. Durán, Chacón 23. Tel. A-7733. S 634 2 feb.

SIN INTERES
UNO O DOS AÑOS SEGUN PLAZOS
DINERO EN HIPOTECAS
TODAS CANTIDADES
PROPORCION ATRACTIVA
TELEFONO M-6263

E 201 31 en.

SE DA dinero en hipoteca. Informan en la Notaría del doctor Guillermo Belt, Amistad, 156, altos. Teléfono A-8043. S-535—27 Ene.

PRESTO dinero: Desde $500 en adelante en primeras hipotecas. No corredores. Campanario 162-A, teléfono M-6718, Sr. Correa. S 15 31 en.

CLAUDIO R. ARELLANO

Dinero en Hipoteca

Tel. A-8297, Cuba, 50.

E 1768 ind. 1 Ag.

HIPOTECAS

En grandes y pequeñas cantidades en primera y segunda hipotecas al mejor tipo de plaza, sobre casas construídas y en construcción en la Habana, Marianao y sus Repartos, también sobre fincas rústicas y solares yermos, brevedad y reserva, Martínez y Prieto. O'Reilly número 23, de 10 a 12 y de 3 a 5. Teléfono A-6951. E 1894 ind. 15 ag.

(42)—Se toma

DINERO para hipotecas al tipo más bajo de plaza, en todas cantidades, con la mayor reserva y prontitud. Miguel F. Márquez, Empedrado 16, altos, esquina a Cuba. E. 96 Ind. 1 En.

(N) COMPRA-VENTA DE OBJETOS VARIOS

BILLARES

Una mesa de carambola Brunswick con muy poco uso, y una cantida de Vitrolite y accesorios de la misma se venden a precios de situación en Jesús del Monte 259. 4051 29 en.

VENDO barato, bomba de gasolina casi nueva, con su brazo visible. Monte 483.

VENDO barato, planta de Pintura Duco magnífica, completa, con sus accesorios. Monte 483.

VENDO barato: Tongar para cargar acumuladores, con muy poco uso. Monte 483.

VENDO barato: vidrieras, mostradores, estantes y útiles para la venta de accesorios de automóviles. Monte 483. 4185 28 en

SE VENDE un aparato Simplex de poco uso para cine y 2 taquillas, un mostrador chico, una vidriera con vidrios dobles, sirve para cualquier giro, un escaparate para rollos, todo muy barato por necesitarse el local. Calle 8 letra C entre 23 y 25, Vedado. 3939 27 En.

SE VENDEN dos cajas contadoras, marca Nacional, marcan hasta $99.99. Informan: López y Hermano. Cienfuegos número 37. 3465 30 en.

COMPRA-venta de sellos para colecciones. Pida mi lista de precios gratis. A. Ron Gómez, Luz Caballero 14 entre O'Farrill y Acosta, Víbora. 2718 1 Feb.

¡¡A LOS INDUSTRIALES!!

Se venden arenas silicas de 99 y medio para la fabricación del mosaico cristal, repello de fachadas y muchas más labores, lo mejor del mundo en todas cantidades. Informan de 5 a 6 tarde, Prado y Virtudes, vidriera de tabacos del Palaiso. 3226.—4 Feb.

MAQUINA UNDERWOOD CASI NUEVA $40

2 Remigton $15 y $30. Además una Underwood sin estrenar muy barata. Por quitar oficina de comisiones. Avenida Simón Bolívar 97, esquina a Campanario. De 9 a 1. 2726 27 En.

(Ñ) ENSEÑANZAS

PROFESOR de 1a. y 2a. enseñanza. Joven competente con mucha práctica en la enseñanza. Clases a domicilio y en colegios. Tel. U-5091. 3713 28 ene.

ENSEÑANZAS

CLASES DE FISICA, QUIMICA Y AGRICULTURA

Profesor con 19 años de práctica en instituciones oficiales de enseñanza y en posesión de los títulos de Doctor en Ciencias Físico-Químicas e Ingeniero Agrónomo, se hace cargo de preparar para los exámenes de Junio, en Física, Química y Agricultura, a un limitado número de alumnos. Clases teóricas y prácticas, ajustándose a los programas oficiales del Instituto de la Habana. Tel. I-4943. 3774 29 ene.

BECAS hasta el 31. mecanografía, ortografía, taquigrafía, aritmética y piano, todo 5 pesos. Pagos adelantados. Clases diurnas y nocturnas. San Nicolás 82, bajos, entre San Rafael y San Miguel. 3243.—29 En.

MATEMATICAS. Bachillerato, Ingreso Escuelas Ingenieros, Aritmética Mercantil, Clases particulares por profesor en cien- Clases particular por profesor Doctor en ciencias. Informes: de 4 a 5 bajos chalet Lebredo. Avenida de Acosta y Décima. Reparto Lawton. Teléfono A 4046 y M 2109. 3923 28 En.

PROFESOR graduado en París y Madrid clases a domicilio, primera, segunda enseñanza. Bachillerato, Gramática, Lógica, Literatura, Geografía, Historia, Francés. Sr. Cid. Teniente Rey 38. Teléfono M-7519. 3724 7 feb.

PROFESORA DE INSTRUCCION

Elemental, Superior, clases a domicilio, también pintura artística sobre toda clase de telas. Teléfono I-6884. 3745 7 feb.

ACADEMIA DE CORTE

Costura y Sombrero. Dirigida por Esther Moreno de Morejón, Compostela 111. Telf. M 1509. Clases a todas horas. Las alumnas pueden hacerse sus vestidos desde que empiezan así como también labores de todas clases. En la misma se hacen vestidos y sombreros a medida, precios de situación. 3452 28 en.

PROF. RAIMUNDO TOLL Y DE HOYOS

Incorporado al Conservatorio Pastor. Teoría de la Música, Solfeo, Violín y Mandolina. Clases a domicilio y en su Academia. F. V. Aguilera 122. Teléfono A 0138. Habana. 3381 5 feb.

COMPETENTE profesora americana enseña inglés gramaticalmente, explicándolo de manera que facilitará al discípulo hablarlo, leerlo y escribirlo brevemente, tres clases semanal, individuales; prepara exámenes; garantiza resonante éxito. Diez pesos mensuales. Galiano 26. A-9248. 3017 27 en

SEÑORA inglesa (de Londres) dispone desde las cuatro de la tarde para dar clases de inglés. Teléfono I-5505. 2305 30 en

SISTEMA MACHADO
ACADEMIA NACIONAL

De corte y confección parisien y sombreros finos modelos franceses. Señoras señoritas desean ustedes aprender el corte y confección pronto y bien, y obtener el título de profesora, venga a esta Academia. Se garantiza la enseñanza en dos meses sin ajuste por este perfecto y modernísimo sistema. A la semana de haber empezado, la alumna puede hacer sus vestidos. Clases diarias y por correspondencia; se admiten pupilas; se vende el valioso método nacional de corte Sistema Machado. El más moderno y fácil de aprender; estudiando este método en su casa, se aprende el corte y confección en dos meses, se remite a cualquier pueblo de la República. Pida informes a su autora señora Francisca Machado, Lealtad 117 altos esquina a San Rafael, Habana. 4205 11 feb.

CLASES INDIVIDUALES, DIA Y NOCHE

Teneduría, aritmética, caligrafía, redacción, todo $6.00 mensual. Inglés, taquigrafía Pitman, mecanografía, ortografía, $6.00. Diploma y empleo final. Tel. M-9077. Nueva del Pilar 31. 1228 7 febrero

UNA PROFESORA DE INGLES

de Londres, tiene algunas horas libres. Teléfono FO-9125. 2594-95 31 en.

Academia de inglés "ROBERTS"

MALECON 31

LAS NUEVAS CLASES EMPIEZAN EL DIA PRIMERO

Clases nocturnas seis pesos mensuales. Clases particulares por el día en la Academia y a domicilio. ¿Desea usted aprender pronto y bien el idioma inglés? Compre usted el METODO NOVISIMO ROBERTS, reconocido universalmente como el mejor de los métodos hasta la fecha publicados. Tercera edición pasta $1.50. E 2621 Ind 5 nv

FRANCES e Inglés, enseña profesor competente. Método Berlitz. Prepara para exámenes. Conversaciones. Da clase a domicilio o en Amistad 70, bajos. 2234 13 feb.

CLASES DE SEGUNDA ENSEÑANZA

por profesor competente; siguiendo los programas oficiales. Clases teóricas y prácticas. Preparación especial para ingresar en las Escuelas de Ingeniería, Veterinaria y Cadetes. Ingreso en la segunda enseñanza. Clases de las asignaturas de Farmacia por profesor titular de mucha práctica y experiencia. Academia de Estudios. Manzana de Gómez 356. Telf. A 7768. 1720 10 feb.

PROFESORA GRADUANA de solfeo y piano, teneduría de libros, mecanografía y contabilidad. Enseñanza rápida. Examen otorgando diploma. Precios módicos. Teléfono I-5964 de 7 a 12 a. m. 227 31 En.

PROFESORA CANADIENSE

con larga experiencia de clases de inglés, a domicilio. Prepara alumnos para el Instituto. Tiene buenas referencias. Informa Mary Crisp. Tel. U-1508. 1348.—30 En.

GRAN ACADEMIA COMERCIAL DE IDIOMAS, TAQUIGRAFIA Y MECANOGRAFIA, UNICA PREMIADA EN EL CONCURSO PROFESIONAL CELEBRADO EL 28 DE MAYO DE 1922. COLEGIO ELEMENTAL Y SUPERIOR. DIRECTOR: LUIS B. CORRALES. LOMA DE LA IGLESIA DE J. DEL MONTE. TELEFONO I-2490, CLASES DE DIA Y DE NOCHE. INTERNOS. EN TODAS LAS LIBRERIAS Y EN ESTA ACADEMIA SE VENDE LA UNICA ARITMETICA MERCANTIL, PRACTICA, CON PROBLEMAS DE TENEDURIA DE LIBROS. MAS UTIL Y MAS BARATA QUE SE CONOCE. E 1768 Ind 1 ag.

ACADEMIA DE FRANCES, PIANO Y LABORES DE MANO

Se dan clases a domicilio y en la academia, con profesor y profesora titulados en París, inmejorables referencias, se hacen traducciones, Calle 4 número 253 entre 25 y 27. Teléfono F-2658. E-1773 Ind 1 Ag.

EXPERTO PROFESOR DE INGLES

Por un método incomparable. Sorprendentes resultados en breves lecciones. Garantizo, por escrito, que el discípulo leerá, traducirá, escribirá y hablará el inglés en pocas semanas. Clases a domicilio. Precio módico. Llame a Alvarado. A 2012. 3439 31 en.

ENSEÑANZAS

INGLES

Enseñado por profesora americana. Sorprendentes resultados en pocas semanas. El discípulo leerá, escribirá y hablará el inglés en breve tiempo. Lecciones a domicilio también. Miss Kapan. San Lázaro 318. Teléfono U-4768. 1322-8 Fb.

PROFESOR MERCANTIL

Clases particulares y por correspondencia, de Teneduría de libros, cálculos mercantiles, ortografía, inglés, (prácticas en juego de libros). Taquigrafía Pitman, por una experta taquígrafa. Sr. Orfila. Aguila 105. 1085 6 feb-

BAILES, WILLIAMS, M-3643

Aprenda cinco bailes distintos de salón $10. Bailes españoles. Castañuelas. Ballet de puntas, francés, inglés, piano. Muchachas para teatro, enseñanza gratis. Casa particular. M 3643. The Williams. 542 3 feb.

BAILES CLASICOS DE PUNTAS

Artista americana recién llegada, enseña bailes clásicos de punta. Bailes españoles y castañuelas, 10 pesos mensuales. Muchachas para teatro, enseñanza gratis. Miss Mock. Teléfono M 3643. 2860 17 feb.

PROFESORA de piano, solfeo y armonía. Método rápido. Examen por Conservatorio. También acepta puesto de profesora en colegio de señoritas o niñas. Precio moderado. Telf. U 5051. S 488 27 en.

(O) HOSPEDAJES

(45)—Hoteles

HOTEL Capitolio. Se alquilan habitaciones a precios módicos con agua corriente y buena comida. Prado 113, frente al Capitolio. Hay ascensor. 3968 1 Fb.

CASA DE HUESPEDES

En Galiano 84, altos, café "La Isla", magníficos departamentos, con baño privado y otras habitaciones. La preferida de los camagüeyanos. Moralidad, orden y economía. 3819-20-27 2 Feb

HOTEL MAJESTIC

Magníficas habitaciones y departamentos con baño, teléfono y todo servicio desde un peso hasta seis por persona; con comidas desde $2.50 hasta 12 por persona. Posee la mejor terraza de la Habana y una gran situación. Belascoain 5. No deje de verlo; la nueva dirección de este hotel está haciendo grandes reformas en beneficio del público, segurando un servicio esmerado. No deje de visitarnos. Belascoain 5. Teléfonos U 1081 y 1982. 3409 1 feb.

HOTEL TURIS

Habitaciones amuebladas, altas y bajas, muy frescas y aseadas, servicio de criados y comida superior, a precios reajustados. Baños con agua fría y caliente. Hay pianola y radio para los huéspedes. Manrique 123 entre Reina y Salud. 1995 11 Feb.

HOTEL VANDERBILT

Espléndidas y económicas habitaciones, desde 20 pesos a 50, propias para familias estables, hombres solos y todo el que busque una casa de orden y moralidad. Neptuno 309 esquina a Mazón. S 149 4 feb.

HOTEL TORREGROSA

Situado en el distrito comercial y bancario, a dos cuadras del Parque. Cuartos frescos y exteriores con baños de agua caliente y fría, dentro de cada uno; excelente servicio cocina, elevador noche y día. Pensión para una persona $2.50, matrimonios, $4.00. Compostela 65 y Obrapía. E 1756 Ind 1 ag.

(46)—Casa de Huéspedes

CASA DE HUESPEDES

La Comercial, Muralla 14, esquina a San Ignacio, se alquilan apartamentos propios para familias estables; con toda asistencia y habitaciones para caballeros solos; con vista a la calle; buenos baños y duchas con agua fría y caliente; casa de moralidad; teléfono A 0207. 4134 1 feb.

CASA para familias, elegante y con todo el confort moderno; esta hermosa casa alquila un departamento de tres piezas y baño. También lujosas habitaciones para matrimonios y familias de gusto. Comida a la carta. Aguila número 90, entre Belascoaín y San José. M-2933. S-667 31 En.

THE SAVOY

LA HABANA ES EL MEJOR

lugar para pasar un invierno agradable. La loma del Vedado reune todos los atractivos de las ciudades europeas y americanas: cines, clubs, cafés, paseos, carreras de caballos, ennis, golf, etc. En esta casa "The Savoy" los precios son muy módicos. INCLUYENDO TRES EXCELENTES COMIDAS DIARIAS, en mesa independiente para cada familia. Todas las habitaciones con ventilación directa, baños a disposición de todos los huéspedes; cuartos con baño particular. A media cuadra de los tranvías de la calle 17, dos y medio cuadras de los tranvías de la calle 9 (Avenida de Wilson); doce minutos del Parque Central, tiendas, teatros, bancos, etc.

F esquina a 15, Vedado. Tel. F-5278.

LA CASA DE LAS ESTATUAS

E 1890 ind. 1? ag.

AVISO

El Hotel Roma, de J. Socarrás, se trasladó a Amargura y Compostela, casa de seis pisos, con todo confort, habitaciones con baño, agua caliente a todas horas, a precios moderados. Teléfonos M-6944 y M-6945. Cable y Telégrafo: Romctel. Se admiten abonados al comedor. Ultimo piso. Hay ascensor. E 1753 Ind 1 Ag.

CASA PARA FAMILIAS

Hermosa residencia en una de las principales Avenidas y parte más alta del Vedado. Espléndidas habitaciones con baños privados. Excelentes comidas criolla y americana. Tranvías y Busses pasan por la puerta. Calle 17 No. 419 (altos) entre 4 y 6. Vedado. 3342 4 Feb

CASA DE HUESPEDES

Casa de huéspedes, habitaciones amuebladas, altas y bajas, muy frescas y aseadas, servicio de criados y comida superior, a precios reajustados. Baños con agua caliente y fría, mucha moralidad. Hay pianola y radio para los huéspedes, Manrique 123 entre Reina y Salud. 1994 11 Feb.

(P) PARA LAS DAMAS

ADELA, modista con gran experiencia, corta por figurín, también para niños y niñas. Precios módicos. Tel. M-5492. 3816 1 Feb

PELUQUERA, PEINADORA Y MANICURE

Ofrece sus servicios exclusivamente a domicilio, llamen al I-3523. Melenas 40 centavos. Manicure 40 centavos. Rizado Marcel 50 centavos. Arreglo de cejas, 40 centavos. Se da masaje con los productos Boncilla. Será usted atendida con esmero y prontitud llamando al I-3523. 3806 3 Feb.

MASAJISTA DEL HOTEL

Almendares, Sra. Alemany, graduada, especialidad adelgazar, artritis, reumáticas, rigideces articulares, músculos atrofiados, circulación sangre, reconstrucción senos, rejuvenezco cutis, pida hora o paso domicilio. Animas 15 gabinete. Tel. M-2390 y M-8716. 2332 13 Feb

PARA LAS DAMAS

EXCEMICIDA DE MADAME M. SENTOURE

Maravillosa pomada francesa infalible para eczemas, herpes, psoriasis, granos, úlceras, fístulas, etc. De venta en casa de Sarrá, Johnson, Taquechel, etc. Depósito; Máximo Gómez 412, botica. Teléfono A 3371. 2241 13 feb.

MANICURE, PEINADORA

¿Queréis tener las manos bonitas y elegantes? Llamen a Tomasa Martínez, que es la manicure y peinadora predilecta de la alta sociedad. Teléfono M 3911. 704 4 feb.

CAPUCHONES, gitanas, holandesas, mejicanas, argentinas, chinas, pierretas, cordobesas, charras, gauchos, piratas, Luis XV, Imperio, Torero, y toda clase de trajes típicos y épocas para Carnaval los alquila PILAR, Virtudes 28 entre Aguila y Amistad. Teléfono M-9392.

CORTE de pelo a sus niños por expertos peluqueros, estilo americano y francés. Niños, 50 centavos; niñas modelo Garzón, Niñón, Juana de Arco 50 cts. Señoritas 60 cts. Peluquería PILAR, Virtudes 28. Teléfono M-9382.

FUERA canas. Obtenga un hermoso color negro o castaño, usando La Favorita, tintura instantánea vegetal a base de Quina. Estuche $1. De venta en boticas y sederías. Depósito: Peluquería PILAR, Virtudes 28 Teléfono M-9392.

PARA rizar su melena Tenacillas Marcel, 60 cts.; rizadores alemanes a 5 cts.; redecillas 20 cts.; crepé 30 cts.; ganchos 5 cts. Tintura La Favorita $1.00. PILAR, Virtudes 28. Teléfono M-9392.

PILAR, Peluquería de señoras y niños; peinados $1; masajes 50 cts.; manicure 50 cts.; lavado de cabeza 50 cts.; teñido del cabello desde $5; Corte de celenas 50 cts. Trenzas, moños, postizos, cabello. Virtudes 28. Teléfono M-9392.

MANTONES de Manila: mantillas, peinetas españolas; todos colores; trajes típicos de todas naciones y pinturas, maquillaje para artistas de teatro y cine. Alquiler de disfraces para Carnava; pelucas y trajes para compañías de teatro y aficionados. PILAR, Virtudes 28 entre Aguila y Amistad. Teléfono M-9392. 3227.—20 Feb.

A. MORA. Peluquero de señoras, va a domicilio; melenas en todos estilos; ondulado Marcel, una 50. Niñas 40, Avisen A-0187. Masajes eléctricos. 2615 16 Feb.

(Q) COMPRA Y VENTA DE INSTRUMENTOS DE MUSICA

VENDO un buen piano, tres pedales. Informes Compostela 185. 3897 27 En.

SE VENDE un piano Stowers, tipo pianola, está como nuevo, se da muy barato, con facilidades de pago. Aguila 211, al lado de ('Los Precios Fijos". 3916 1 Fb.

PIANOS, pianolas y ortofónicas de toda garantía, con facilidades de pago· Precio sin competencia por proceder de empeño. Liquidación de joyería fina a precios asombrosos. La Predilecta, San Rafael 141, entre Oquendo y Soledad. S 696 24 feb.

VICTROLA como Ortofónica, con discos de gabinete, $35; otra chica con discos, $12; juego sala, moderno caoba, tapizado, $30; máquina Singer $12; nevera esmaltada, $12; mamparas $5. Consulado 21, bajos. 4201 28 en.

CASA de huéspedes Prado 97, habitaciones por días, con todo el servicio a $1 diario. También las alquilamos por meses y tenemos con balcón a la calle para ver los paseos del carnaval. 3938 27 En.

PIANO color caoba cruzado bronce alto tres pedales en perfectas condiciones, teclado blanco, vendo urgente por lo que den, en precio de ganga. San Isidro 90, altos, casi esquina Egido. 3657 28 ene.

PIANO famosa marca Howard en perfecto estado garantizado que no tiene comején cruzado, bronce tres pedales, alto, color caoba, vendo urgente en ganga a primera oferta razonable. Jesús María 94 ,bajos. 3658 28 ene.

VERDADERA oportunidad de hacerse de una buena pianola, con muchos rollos, a un precio muy barato; por necesidad de dinero. Marqués González 61, altos, entre Estrella y Maloja. 3467 27 en.

VICTROLAS ortofónicas a plazos, 9 pesos mensual. Autopianos $575. Pianos $198. Cambiamos Victrolas antiguas por modernas ortofónicas· Pianos de alquiler, gran taller de reparación de pianos. M. G. Salas, San Rafael 14, Teléfono A-4368. E 2693 Ind 19 nv

PIANOS, pianolas e instrumentos al contado y en plazos módicos. Música impresa y estudios para todos los conservatorios. Pianos de alquiler, afinaciones y reparaciones. Calidad y bajo precio. Viuda de Carreras y Ca. Prado 115. Teléfono A-3462. E 1757 ind. 1 ag.

VENDO un magnífico autopiano eléctrico y de pedal, grandes voces, funcionamiento perfecto. Se da por la tercera parte de su costo. Luz 76, Habana. E 2587 ind. 4 nov.

(R) MAQUINARIAS

(49)—Venta

VENDO caldera Locomobil, 80 caballos, dos verticales de 20 y 10 caballos, un tanque de 5,000 galones, una máquina horizontal de 60 caballos y una bomba Duple, de 3 1|2 x 3", detrás del garage Guaguas de la Compañía, Paradero Cerro. 3895 1 Fb.

VENDO bomba y motor de 1|2 caballo para subir agua. Casi nuevo. Costó $175. Se da en $40. Teniente Rey 16, altos. 3986 30 8n.

VENDO torno "Leblón" 10 pies entre puntos, 30 pulgadas diámetro. Un recortador "Endey" 24 pulgadas de curso. Una afiladora y una segueta mecánicas. Dos motores Venn-Severin 15 H. P. de petróleo crudo y varios molinos para pulverizar piedra, todo en buen estado y mejor precio. Carretera de Güines entre Jacomino y Lucero la fábrica de Mosaicos que destruyó el ciclón. Cotoli. Teléfono X-1559, apartado 798. Habana. 3679 29 ene.

SE VENDEN dos máquinas; una de zapatero, casi nueva: se da en 42 pesos, de cañón; y otra siete gavetas, ovillo central; se da en 22 pesos. Inquisidor 36, altos. 3571 30 En.

(S) MUEBLES Y PRENDAS

(51)—Compra

COMPRAMOS CAJAS

de caudales; pagamos bien. Teléfono M-3288.

COMPRAMOS PAGANDO BIEN

muebles de oficina; no venda los suyos sin avisarnos. Teléfono M-3288.

CAFE Y FONDA COMPRAMOS

Cantinas, Vidrieras y toda clase de enseres. Teléfono M-3288.

COMPRAMOS MUEBLES

de todas clases; baúles escaparate, victrolas y máquinas de coser: Tel. M-3288. 488 2 feb

COMPRO MUEBLES MODERNOS

arreglo, pinto y tapizo. Teléfono M-3122. 3051 2 feb

COMPRAMOS

Muebles de oficina, archivos, máquinas de escribir y coser, victrolas ortofónicas, &. "La Confianza" Suárez núm. 7. Tel. A-6851. Damos dinero sobre alhajas, ropas y toda clase de objetos de valor, módico interés. 3825 7 Feb

(52)—Venta

CAJA CONTADORA CASI NUEVA

marca hasta $99.99. Se vende en $80. Obispo núm. 102. E 217 30 en.

VENDO regio comedor y cuarto de caoba comedor doce piezas encerado, costó 500 pesos en 220 pesos y cuarto tres cuerpos 650 pesos en 300 pesos. Como nuevos. Informes: A 9335. 4107 3 feb.

POR EMBARCAR

Vendo un juego de sala, uno de comedor con nevera, dos de cuarto. Están nuevos y son modernos. Se dan muy baratos. Infanta número 105, altos teléfono U-2746. 3999 29 en

VENDEMOS al contado y a plazos varias pianolas y pianos de las mejores marcas sin comején; además juegos de cuarto, comedor, sala y piezas sueltas a precios sin competencia, en San Miguel y Escobar, teléfono U-5084. 4021 8 feb

ALMACENES y fábrica de muebles, especialmente en "Renacimiento Español", a precios económicos, al contado y a plazos. D. Ruisánchez y Ca. Angeles esquina a Estrella. Teléfono A-2024. 3942 27 En.

JUEGO DE CUARTO JASPEADO

$120, es de lo mejor, moderno y elegante. Juego de comedor con bronces, $90. De sala jaspeado, $60. Monte 74. Mastache. Nota: También vendo a mueblistas. 3925 27 En.

SE ARREGLAN MUEBLES EL ARTE

Taller de reparación y construcción de muebles, envases y embarques. Especialidad en pinturas, barnices y tapicería. Calle I número 9, casi esquina a Calzada. Teléfono F-2312. S 625 22 feb.

MUEBLES DE OCASION

Un regio juego de cuarto, fino, 85 pesos; uno de mimbre, 6 piezas, $45; uno de sala, 10 piezas, laqueado y dorado, fino, 100 pesos. Una nevera de bierro blanca, 25 pesos. Una vitrina, 20 pesos; un librero moderno, 22 pesos. Nota: Se arreglan y cambian toda clase de muebles; garantizamos todos los trabajos. Neptuno 220, casi esquina a Aramburo. Tel. U-3566. 3623 29 En.

OPORTUNIDAD. Se venden muebles de hogar, oficina, cajas de caudales y una máquina de sumar. Aguiar 42. 3622 27 En.

REPARACION DE MUEBLES

Me hago cargo de barnizar a muñeca, esmaltar, laquear decorar, en cualquier color y estilo; lo mismo neveras, mimbres, pianos, juegos de cuarto y sala, dejándolos como de fábrica; se envasan muebles; los precios reajustados y garantía para los trabajos. Aniceto Calvo. Teléfono M 8692. Villegas 83. 3450 29 en.

VENDO un buró de cortina dos torres 30 pesos, bufete de caoba 22 pesos, en tamaño grande dos torres 44 pesos, libreros desde 15 pesos. Teléfono U-4352. 3285.—28 En.

LIQUIDO REGISTRADORAS

desde $25. Setenta modelos distintos garantizados. Si pagan al contado, llevan gangas. Necesito local para nuevos modelos. Aprovechen comerciantes esta oportunidad. Campanario 89. 2886 17 feb.

LA SEGUNDA COMPETIDORA

Préstamos y almacén de muebles. Se realizan grandes existencias de joyería fina, procedente de préstamos vencidos, por la mitad de su valor. También se realizan grandes existencias en muebles de todas clases, a cualquier precio. Doy dinero con módico interés, sobre alhajas y objetos de valor, guardando mucha reserva en las operaciones. Visite esta casa y se convencerá. San Nicolás, 250, entre Corrales y Gloria. Teléfono M-2875.

RUFINO G. ARANGO

Se compran y cambian muebles y Victrolas, pagando los mejores precios. E 1759 Ind 1 ag

EN CAJAS DE CAUDALES

No cabe duda que somos los toros. Apodaca, 58 entre Suárez y Revillagigedo.

PARA CAFE Y FONDA

Tenemos cantinas completas, vidrieras de todas formas, sillas legítimas de Viena, nuevas y de uso, mesas mármol, madera y vitrolite, mamparas y divisiones y toda clase de enseres. Apodaca, 58 entre Suárez y Revillagigedo.

MUEBLES DE OFICINA

Burós mesas planas y de máquina, libreros, máquinas de escribir, tenemos una magnífica división de oficina y toda clase de objetos. Apodaca, 58 entre Suárez y Revillagigedo.

MUEBLES EN GENERAL

Juegos de cuarto, sala y comedor, y toda clase de muebles sueltos. Apodaca, 58 entre Suárez y Revillagigedo. 2828 27 en.

LAMPARAS EN GANGA

Se vende una lámpara de sala de bacarat, muy fina, en $300.00. Una lámpara de comedor. Una lámpara de pie de bronce, en $100, mármol de Verona, en $80.00. Puede verse en la Casa Vilaplana. O'Reilly y Villegas. E 4 ind. 1 En.

"LA NUEVA ARGENTINA"

Casa de Préstamos, interés desde el 1 por ciento. Liquidación de prendas procedentes de empeño por la mitad de su valor. Neptuno núm. 179. Telf. U 5956. S 9 31 en.

MUEBLES Y PRENDAS

PARA OFICINAS Y DE OCASION

Bufetes planos y de cortinas. Archivos, cajas archivos, máquinas de escribir. La Hispano Cuba, Villegas 6. Losada. A-8054.

DINERO

No reparamos intereses. Prestamos sobre alhajas y objetos de valor. LA HISsPANO CUBA Villegas 6, por Avenida de Bélgica, antes Monserrate. Teléfono A-8054.

DE OFICINAS

Compro. A-8054. Bufetes planos y de cortinas, Archivos, cajas archivos, libreros, máquinas de escribir. La Hispano Cuba. Losada, Villegas 6. A-8054. E 2799 ind. 1 nov.

MUEBLES

de todas clases y precios, muy baratos, también se cambian en San José, 75. Teléfono M-7429, "La Nueva Moda", M. Guzmán. 838 4 fb.

MUEBLES A PLAZOS Y EN ALQUILER

Compramos toda clase de muebles finos, También hacemos cambio. Llame al teléfono U 5820 "La Comercial", Neptuno número 153, entre Escobar y Gervasio. Las ventas para el campo no pagan envases. S 8 31 en.

MUEBLES (NO PACOTILLA)

Se realizan a cualquier precio, sueltos y en juegos completos en Galiano 123 entre Barcelona y Zanja. 632 3 feb.

SE VENDE un juego de cuarto de caoba y bronce de un mes de uso en 450 pesos; costó el doble. Calle 12 casi esquina a Avenida 1F. Ampliación de Almendares. 3438 28 en.

VENDO nevera Majestic de botellón completamente nueva. Cocina esmaltada, carbón piedra o vegetal, en perfectas condiciones. Barato por no necesitarlo. M-3034. 3783 28 En

MUEBLES

Fabricados e importados para el gusto más refinado. Pueden adquirirse a plazos y en alquiler en el almacén importador de muebles y casa de préstamos "La Nueva Especial", Neptuno número 191 y 193. Teléfono U 5010 al lado del café "El Siglo XX". Nota: Las ventas para el campo no pagan embalaje. S 7 31 en.

MUEBLES Y JOYAS

No compre sin ver nuestros precios, tenemos en toda clase de juegos de los más corrientes hasta lo más económicos, también liquidamos piezas sueltas sin precio, no detallamos precios por exceso de existencia tenemos interés en liquidarlos en el presente mes por balance, damos facilidades de pago. Seguimos dando dinero sobre Joyas, muebles y objetos de valor en todas cantidades. Gloria 68 esquina Indio· Teléfono A-6827. García Arango y Compañía, S. en C. E 2575 30 nov.

MUEBLES EN GANGA

Gran surtido en juegos completos y piezas sueltas, juegos de cuarto 70 pesos; comedor, 75 pesos, sala o recibidor, 45 pesos. escaparates, 10 pesos con lunas 23 pesos; camas a 7 pesos, cómodas 10 pesos, seis sillas y dos sillones, 15 pesos; sillas sueltas a 1.50; sillones $2.50, mesas correderas 6 pesos y otros que no se detallan a los precios mencionados; también se compran y cambian en

"LA PRINCESA"

Ran Rafael 107. Teléfono A-6926. E 2777 Ind 1 de

MUEBLES Y ORTOFONICAS "VICTOR"

de todas clases y estilos, camitas y camas para niños, y neveras, desde lo más modesto hasta lo más fino, puede usted obtenerlos a precios muy baratos en la mueblería

"LA IDEAL", ANGELES 16

segunda cuadra entrando por Reina o entre Estrella y . V. Aguilera. Tel. A-5058. Ventas al contado y a plazos cómodos. ALEJANDRO FERNANDEZ 62577 28 ene.

"LA ESPECIAL"

La mueblería más grande y mejor surtida de toda la República. Salón de exposición y ventas, Neptuno número 159, entre Escobar y Gervasio. Muebles fabricados y exportados para el gusto más refinado; en "La Especial" pueden adquirir muebles a plazos y en alquiler. Hay juegos de cuarto en caoba de tres cuerpos con filete de bronce; juegos idem esmaltados en dos tonos policromados y dorados; juegos idem esmaltados y decorados en todos colores; juegos de caoba y bronce; juegos de señoritas esmaltados, policromados y decorados. Juegos de comedor estilo "Renacimiento", idem estilo Adans, idem Inglés, idem con filetes en todos estilos y a todos precios. Juegos de sala estilo "Luis XVI" dorados y con gobelinos; juegos esmaltados y policromados de todos precios. Juegos de sala con filete de bronce muy finos, idem en otros estilos, juegos de recibidor tapizados y de rejilla, a todos precios; también los hay de mimbre muy baratos. Sillones de mimbre de todos estilos y precios; mesas escritorios de todos tamaños; libreros de dos y tres hojas; sillas giratorias, juegos de oficina. Neveras de todos estilos y tamaños. Jueguitos de niñas esmaltados. Chees. Long tapizados y de mimbre. Lámparas de pie muy finas y muy baratas, idem de sala, saleta, cuarto y comedor. Reloj de pared; idem de pie. Espejos dorados, idem vitrinas. Sillones de portal de todos estilos, sillas de coche, idem de colegio, sillas de tijera. Parabanes, alfombras de sala, saleta y cuarto maceteros de todos estilos y precios, camas de hierro y camitas de niños desde la más barata a la más fina. Sombrereras, perchas de árbol, cestos de ropa, fiambreras finas y corrientes, sillones de niño de caoba y mimbre. En piezas sueltas: escaparates de lunas, idem sin luna, camas, coquetas, cómodas chiffonier, chiffo-Rober; mesas de noche aparadores auxiliares, vitrinas, mesas de correderas, mesas de máquinas, mesas de teléfono y sillería de toda clase y otros muchos artículos que no se detallan aquí. Fíjese bien que "La Especial" le hace a usted cualquier juego o muebles de encargo sin que tenga que hacer anticipo alguno. Hacemos ventas para el campo sin cobrar embalaje; damos facilidades de pago guardando la más absoluta reserva. También alquilamos muebles desde la más humilde cama de hierro, hasta una lujosa residencia. Haga una visita a esta acreditada casa y saldrá complacido por su mercancía exquisita y sus precios íntimos. No se confunda.

"LA ESPECIAL"

Neptuno número 159, entre Escobar y Gervasio. Teléfono U-5620 y Apartado número 2291. S 10 31 en.

(T) PERDIDAS

(53)—Objetos

EL DIA 10 de Diciembre se perdió una perra policía, negra, que entiende por chiquitica; al que la entregue o diga dónde está, se gratificará generosamente. Calle Once, entre H e I, bajos, Vedado. 3286.—31 En.

M.E.C.D. 2016

La España de Hoy

Actualidad

Por Manuel Aznar

PALABRAS AL MARGEN DE UNA CONFERENCIA.—"El ilustre Brown Scott, hoy huésped de la Habana, ha ratificado asimismo el concepto de que corresponde a la "Escuela jurídica española del siglo XVI" la gloria de haber fundado el Derecho Internacional". Esto dijo ayer en su conferencia inolvidable el ínclito Fernando de los Ríos. Brown Scott, que, pese a su voluntad, a su entusiasmo por el tema tratado en la conferencia, y a la admiración hacia el catedrático granadino, hubo de renunciar al goce de escuchar la sabia disertación, comentaba: —"Yo seguiré publicando traducciones de esos clásicos españoles. Dentro de poco, la discusión científica sobre la fundación del Derecho Internacional, será inútil. Los grocistas saben que no tienen razón. En la propia obra de Grocio están los mejores argumentos en favor de la tesis que sustentamos los defensores de la "Escuela jurídica española". Yo comencé a interesarme por ella cuando leí la obra de Lorrimer, bien conocida. Después, las comprobaciones han sido tan terminantes que ya no dejaron lugar a duda. Usted, amigo mío, tan amante de las grandezas de su Patria, puede estar seguro de que el **descubrimiento** de Vitoria, Vázquez Menchaca, Covarrubias, Domingo de Soto y Suárez, nos revela una de las maravillas de la Historia española. Ahora, toca a los españoles jóvenes, apoyándose en esa tradición, trabajar con fé por el porvenir de España, que a no dudar, será gloriosísimo. Yo hablo de España con tanta decisión y con tanto entusiasmo, porque tengo la seguridad de que al hacerlo estoy diciendo, sencillamente, la verdad."

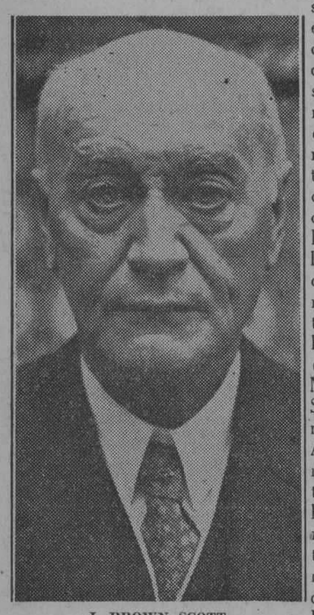

J. BROWN SCOTT
Ilustre internacionalista norteamericano

❁❁❁

CANDIDATURA DE DOÑA BLANCA DE LOS RIOS EN LA ACADEMIA ESPAÑOLA.—Antes fueron los señores Conde de Gimeno y Alcalá Zamora quienes surgieron como candidatos dentro de la Academia Española de la Lengua frente a la candidatura del incomparable Pérez de Ayala. Y triunfó el Conde de Gimeno. Ahora, temiendo que ya no sea posible retrasar por más tiempo una obra de justicia, de auténtica y elevadísima justicia, porque Pérez de Ayala parece imponerse por sí solo, en virtud de sus merecimientos y de las pruebas que ha hecho como escritor, apelan ciertos académicos al nombre de una mujer: Doña Blanca de los Ríos de Lampérez.

Respetabilísima dama, sin duda, a cuyos pies rendimos nuestra reverencia. Mujer que realiza una meritoria labor, que ha dedicado a la pluma casi toda su vida. Mujer que merece aplauso y loa. Pero, ¿va a entrar en la Academia en calidad de dama distinguidísima? En ese caso, no haya discusión.

Por el contrario, ¿han de tenerse en cuenta, frente a Pérez de Ayala, su ejecutoria intelectual y literaria? Si así es, ¿nos será permitido decir, con muchísimo respeto, que los señores Alvarez Quintero, Conde de las Navas y Doctor Cortezo, colocan a la señora de los Ríos en un trance muy poco deseable para nadie? Porque es natural que el público, el público capaz de comprender y de interpretar, al ver dos nombres frente a frente, proceda por comparación. La desventaja de la señora de los Ríos es demasiado fuerte para que pase inadvertida. Y si en el caso de un varón más o menos deseoso de gloria o de notoriedad, el problema no tiene apenas importancia, porque el interesado no se la da, ¿acontece lo mismo cuando se trata de una dama? Favor por favor, ¿no sería preferible que la señora de los Ríos presentara su candidatura cuando hubiese de luchar con un contrincante menos aniquilador que Pérez de Ayala, príncipe de los estilistas contemporáneos en España y astro de primerísima magnitud en nuestra actual literatura?

❁❁❁

PEREZ DE AYALA Y NOVOA SANTOS.—A propósito de Pérez de Ayala. Llega a mis oídos la información de que recientemente se enviaron a Madrid dos invitaciones en nombre de la Institución Hispano-Cubana de Cultura. Una de ellas es para el insigne escritor asturiano Don Ramón Pérez de Ayala, de quien más arriba se hace mención. La otra va dirigida al egregio gallego Doctor Novoa Santos, de quien también tratamos extensamente en estas columnas. Cualquiera de los dos constituiría un delicioso regalo para el público de la Institución Hispano-Cubana de Cultura. Yo que, en diferentes ocasiones, algunas de ellas muy recientes, he recomendado a los directores de la "Institución" esos dos nombres, siento el natural júbilo al comunicar a mis lectores la noticia de las invitaciones circuladas para que vengan a pronunciar sus conferencias.

De otras solicitudes interesantes hablaremos cuando llegue la ocasión propicia.

❁❁❁

EL ARBOL PAN-AMERICANO.— Antonio Coll Vidal, pluma y corazón portorriqueños, me requiere para que trate acerca de su demanda relacionada con la participación posible y deseable de Puerto Rico en el aporte de los puñados de tierra para plantar el árbol de la confraternidad pan-americana. De este asunto, nobilísimo, mañana.

UNA EXCURSION DE INGENIEROS Y ARQUITECTOS ESPAÑOLES SALDRA PARA NEW YORK EL 11 DE ABRIL

La Compañía Trasatlántica Española da toda clase de facilidades a los excursionistas.—Los funerales por el eterno descanso del escenógrafo español, A. Fernández

Nos cablegrafían desde Madrid que el Conde de Gilell, presidente de la Compañía Trasatlántica Española, aprueba y patrocina el proyecto de una gran excursión de ingenieros y arquitectos españoles a Nueva York, como propuso su agente general don José Luis Albarrán. Los excursionistas, que pasarán la Semana Santa en Sevilla, embarcarán en Cádiz el 11 de Abril, en el "Manuel Arnús", saliendo directamente para Nueva York, donde el barco se detendrá ocho días, pudiendo alojarse los viajeros a bordo, sin necesidad de tener que ir a hotel alguno. Y si alguno de los excursionistas desea quedarse más tiempo en Nueva York, se habilitará su billete para que pueda regresar a España en cualquier otro barco de la compañía. En Nueva York se preparan diversos agasajos en honor a tan distinguidos excursionistas.

LOS FUNERALES DE AMALIO FERNANDEZ

NUEVA YORK, Enero 26. (Zárraga, desde nuestra Redacción en el Hotel Alamac, Broadway and 71st. Street.)—Telegrafían desde Los Angeles, California, que el Vicecónsul de España, señor Torres, en respuesta al encargo que le hizo el Cónsul General desde Nueva York, ha manifestado que ya él espontáneamente había asistido al pobre Amalio Fernández en sus últimos momentos, y velado luego el cadáver del gran escenógrafo en la capilla mortuoria del Angeles Hospital donde falleció.

Se sabe también que el magnate cinematográfico para cuyos estudios pintó Amalio, se apresuró a enviar el dinero necesario para los primeros e ineludibles gastos del embalsamamiento y funerales, ya que, como ayer dijimos, el ilustre artista murió en la mayor miseria. Mañana se efectuarán solemnes honras fúnebres por el alma del finado en una de las iglesias católicas de Hollywood, depositándose el cadáver provisionalmente hasta ver si, como fué la postrera voluntad de Amalio, se puede trasladar a España.

La noticia del fallecimiento del infortunado pintor ha producido unánime sentimiento en la colonia española, donde era tan querido como admirado.

LOS ASTURIANOS EN NUEVA YORK

La delegación del Centro Asturiano de La Habana en Nueva York ha acordado enviar a España al asociado José Collaza, que se trasladará a Avilés, en busca de alivio para su quebrantada salud.

Firmada por Serafín Alvarez Quintero, el Dr. Cortezo y el Conde de las Navas se Hizo la Primera Propuesta a Favor de Una Mujer para Ocupar un Sillón en la Real Academia

SE HIZO LA PROPUESTA A FAVOR DE DOÑA BLANCA DE LOS RIOS A FIN DE OCUPAR LA VACANTE DE R. CARRACIDO

Los aviadores comandante Franco, capitán Ruiz de Alda y el mecánico Rada, saldrán dentro de poco para Cáceres con el fin de hacer su entrenamiento, donde se entrena Gallarza

DOCE MILLONES DE PESETAS PARA LOS FERROVIARIOS

MADRID, Enero 26.—(U.P.)—Hoy se ha presentado a la Real Academia de la Lengua Española la primera propuesta en favor de una mujer. La firman Serafín Alvarez Quintero, el conde de las Navas y el Dr. Cortezo, que proponen a Doña Blanca de los Ríos para el sillón vacante por fallecimiento del doctor Rodríguez Carracido.

DOCE MILLONES DE PESETAS PARA LOS OBREROS FERROVIARIOS

VALLADOLID, Enero 26.—(U.P.)—Ha comenzado el pago de las horas extraordinarias, con cargo al fondo correspondiente, a los ferroviarios de esta división, habiéndose iniciado el reparto por los jubilados, los fallecidos, y los separados del servicio. La suma que se repartirá con este motivo asciende a doce millones de pesetas.

EL ENTRENAMIENTO DE FRANCO, ALDA Y RADA

MADRID, Enero 26.—(U.P.)—En breve marcharán los aviadores comandante Franco, capitán Ruiz de Alda y mecánico Rada, a Cáceres, para realizar vuelos de entrenamiento.

El capitán González Gallarza se entrena en esta base y en Febrero se reunirán los cuatro aviadores.

LOS HARINEROS Y LOS TRIGOS ESPAÑOLES

MADRID, Enero 26.—(U.P.)—El Colegio de Agentes Comerciales de Salamanca ha dirigido un escrito al marqués de Estella relacionado con la importación de trigo, que consideran innecesaria, alegando que constantemente ofrecen a las fábricas españolas de harina partidas de trigo a precio menor que la tasa y que los fabricantes se resisten a adquirir trigos nacionales.

Por otra parte la Asociación de Fabricantes de Harina ha dirigido una exposición al marqués de Estella, con el fin de que se supriman las bonificaciones que disfruta la importación del maiz.

LA REPRESENTACION CONSULAR ESPAÑOLA EN AMERICA

MADRID, Enero 26.—(U.P.)—El periódico "El Sol", se ocupa en un editorial de la insuficiencia de la representación consular de España, diciendo que precisa mejorarla, especialmente en Hispano América, donde su proporción resulta inadecuada para la cuantía de la población e intereses de los españoles radicados.

CRISIS DE LOS ARROCEROS VALENCIANOS

VALENCIA, Enero 26.—(U.P.) — Los arroceros de la provincia han visitado al gobernador civil para darle cuenta de la angustiosa situación que atraviesan los agricultores, pidiéndole que solicite del marqués de Estella la necesaria autorización para exportar arroz.

EL AERO-CLUB DE MADRID HACE SOCIOS BRASILEÑOS

MADRID, Enero 26.—(U.P.)—El Aero Club ha nombrado socio de honor al presidente del Aero Club Brasileño, don César Lacerda, tomando además el acuerdo de conceder el título de correspondientes a los socios del Club Brasileño que vengan a España.

UN DISCURSO DEL DIA DE LA RAZA

MADRID, Enero 26. — (U.P.) — El Ayuntamiento madrileño ha acordado editar el discurso que pronunció ante el monumento de Cristóbal Colón, el día 12 de Octubre del pasado año, el diplomático brasileño señor José Roberto de Macedo Soares.

RAMIRO DE MAEZTU SALIO PARA CADIZ

MADRID, Enero 26.—(U.P.) — Ramiro de Maeztu, embajador de España en la Argentina, ha marchado hoy para Cádiz, con el fin de embarcar con rumbo a Buenos Aires. Acudieron a la estación a despedirle el alto personal del Ministerio de Estado y gran número de admiradores, escritores y personalidades.

RECUERDASE LA GENIAL LABOR DE MARIA GUERRERO

MADRID, Enero 26.—(U.P.)—Los periódicos de esta capital publican artículos rememorando a la ilustre actriz María Guerrero, fallecida hace tres días.

En su edición de hoy, publica el "A B C" trabajos de Eugenio D'Ors, Sánchez Masas, Rivas Cherif, Rafael Marquina y poesías de Blanca de los Ríos, que tratan de glosas, señorío, heredad, voz de gesta y el genio de la difunta.

Don Fernando Díaz de Mendoza sigue recibiendo centenares de telegramas de pésame, figurando entre ellos uno de Chile, firmado por Esperanza Iris y Juan Palmer, y otro desde la Argentina, firmado por el ministro de Justicia.

Además, el personal de la Embajada Argentina visitó hoy al señor Díaz de Mendoza, dándole el pésame en nombre del Gobierno y el pueblo argentino, por la muerte de su esposa.

UN MONUMENTO A MARIA GUERRERO

MADRID, enero 26, (UP.) — Se ha lanzado la idea de erigir un grandioso monumento a María Guerrero, y que a la suscripción contribuyan todas las empresas y artistas de teatro.

AL REAPARECER LA COMPAÑIA GUERRERO-MENDOZA, EL PUBLICO OVACIONA A DON FERNANDO

MADRID, enero 26, (UP.) — En el Teatro Calderón ha reaparecido la Compañía Guerrero-Mendoza, reforzada con la actriz Rosario Pino, estrenando la comedia de López de Haro, titulada "Los Desconocidos". Tuvo un gran éxito. La aparición de Don Fernando Díaz de Mendoza fué acogida con una gran ovación. El gran actor, llorando, tuvo que abandonar momentáneamente la escena. Se comenta el temple artístico de la familia Guerrero-Mendoza que sobreponiéndose a su pena supo dar a la comedia una interpretación justa.

LOS CABALLEROS HIJOSDALGO DE MADRID

MADRID, Enero 26.—(U.P.)—Los Caballeros Hijosdalgo de Madrid han entregado a la infanta doña María Luisa el título de Protectora Honoraria del cuerpo y las insignias de diamante.

El título que ostentó la infanta doña María Teresa lo tiene actualmente la infanta Isabel.

UN RECUERDO DE LA FIESTA DE LA PAZ

ZARAGOZA, Enero 26. — (U.P.)—La infanta Isabel ha regalado al Ayuntamiento zaragozano un retrato, con fecha 12 de Octubre, como recuerdo de la Fiesta de la Paz.

RAMIRO DE MAEZTU EN SEVILLA

SEVILLA, enero 26, (UP.) — Ha llegado el embajador de España en la Argentina, Don Ramiro de Maeztu, acompañado de su esposa e hijo, acudiendo a recibirlo el comisario regio de la Exposición y un grupo de amigos, que mañana le obsequiarán con un almuerzo en unión del Comité de la Exposición, pasando a visitar luego las obras de esta.

Un simpático gesto del Monarca Español

Por concesión especial a los entusiastas editores de "Hispania"—la regia producción que hoy se estrenará en Marti—del bien querido Rey Alfonso XIII, podremos admirar en esa "film" de la realeza, infinidad de aspectos de la vida española desconocidos para la casi totalidad del público.

Las residencias reales solamente —monumentos inapreciables de arquitectura, y albergue de incalculables tesoros artísticos—le dan a la cinta qu ehoy veremos proyectar un mérito extraordinario.

Dentro de muy pocas horas disfrutaremos, pues, de un espectáculo que tendrá la virtud de darle al corazón un motivo poderoso para sentirse henchido ante el desfile de las grandezas de la España inmortal.

300 SACERDOTES, RELIGIOSAS Y ALGUNOS DETENIDOS EN MEJICO

CIUDAD MEJICO, enero 26. (UP).—De 280 a 300 sacerdotes, religiosas y alumnos han sido detenidos por la policía en los tres últimos días, acusándoles de sostener cuatro escuelas católicas en Méjico.

Al informar sobre estas detenciones a la prensa, la policía dice que en los registros practicados en dichas escuelas encontraron grandes cantidades de folletos de propaganda que suponen sediciosa y emblemas religiosos. Añade el inspector general de policía, señor Roberto Cruz:

"Hemos reunido suficientes pruebas durante los últimos días para demostrar que los católicos han iniciado nuevamente una propaganda sediciosa, mucha de la cual tiene por objeto excitar a los fanáticos contra la clausura de las instituciones religiosas, ordenada por el Gobierno de acuerdo con la ley."

La mayoría de los niños detenidos quedaron esta tarde en libertad.

200 AGENTES DE POLICIA RODEARON EL SEMINARIO CONCILIAR Y DETUVIERON A 225 PERSONAS

CIUDAD MEJICO, enero 26. (S. R.).—Cumpliendo órdenes del Inspector General de Policía, más de doscientos agentes rodearon el Seminario Conciliar situado en la calle Regina y detuvieron al director, profesorado y alumnos mayores de diez y ocho años, ordenando la entrega a sus familiares de los menores y que tres enfermos fueran atendidos en sus celdas. Acúsaseles de contravenir lo dispuesto en la ley de cultos sobre la enseñanza. Los detenidos suman doscientos veinte y cinco personas de los dos sexos y mañana serán presentados al Juzgado, que libertará a los que observan vida conventual después de que presten declaración.

El Gobernador del Distrito, General Cruz, declaró que en varios planteles católicos, a pretexto de educación, se falta a la ley.

CIENTO OCHO MILLONES DE PESETAS SE EMPLEARON EN ESPAÑA, EN 1927 EN CONSTRUCCION DE CASAS BARATAS

En el Consejo de Ministros efectuado ayer, fué aprobado el presupuesto del patronato de firmes especiales para 1928 consignándose para construcción de pistas 157 millones

BLASCO IBAÑEZ SE HALLA GRAVEMENTE ENFERMO

PARIS, enero 26 (U. P.)—Blasco Ibáñez, el gran novelista español, se encuentra gravemente enfermo en su villa de Mentone. Se asegura que su hijo ha partido en aeroplano de Valencia para estar a su lado.

108 MILLONES DE PESETAS PARA CASAS BARATAS EN ESPAÑA EN 1928

MADRID, enero 26 (Prensa Aliada).—Por la sección de casas baratas del Ministerio del Trabajo se concedieron durante el año 1927 treinta y un millones de pesetas en préstamos al 3 por 100 y 660.000 pesetas al 5 por 100, así como nueve millones en concepto de primas a la construcción.

Se facilitaron a Cooperativas y particulares dedicados a esta clase de construcciones veinticinco millones de pesetas.

Actualmente están en tramitación expedientes por valor de ochenta y cinco millones en concepto de préstamos y veintitrés millones de pesetas como primas a la construcción.

Se han recibido en la sección indicada importantes cantidades como reintegro de anticipos recibidos.

EL ATENEO DE MADRID VA AL CIRCULO DE BELLAS ARTES

MADRID, enero 26 (Prensa Aliada).—El Ateneo Científico, Artístico y Literario de Madrid que iba a alojarse en el Palacio del Hielo, ha desistido de ello y ocupará parte del magnífico edificio del Círculo de Bellas Artes en la calle de Alcalá, para lo cual han cerrado negociaciones las juntas directivas de ambas sociedades.

Como es sabido, el Palacio del Hielo se destinará a residencia de la Unión Ibero Americana, de la Institución Francisco Vitoria, de un centro de turismo y de otras entidades de carácter hispanoamericano.

157 MILLONES DE PESETAS PARA PISTAS DE AUTOMOVILES

MADRID, enero 26 (U. P.)—En el consejo de ministros reunido hoy se ha aprobado el presupuesto del patronato de firmes especiales para 1928, consignándose para la construcción de pistas o carreteras para automóviles, 157.000.000 de pesetas.

BUENAS IMPRESIONES DEL PROBLEMA DE TANGER

MADRID, enero 26. (UP) Las esferas oficiales están favorablemente impresionadas por las negociaciones con respecto a Tánger, confiando en que se llegará pronto a un acuerdo que conceda a España una mayor intervención, especialmente en la policía tangerina.

UNA PLUMA DE ORO PARA EL MINISTRO CHILENO

MADRID, enero 26. (UP) El sábado el general Primo de Rivera ofrecerá en el Ministerio de Estado una cómida para entregar al ministro de Chile la pluma con que se firmó el reciente tratado de arbitraje. Se ha invitado a los diplomáticos.

EL DUQUE DE ALBA PRESIDE LA UNION IBERO-AMERICANA

MADRID, enero 26. (UP) La Junta General de la Unión Ibero Americana ha reelegido presidente al Duque de Alba.

La sociedad cuenta con un capital de 60.000 pesos, y se trasladará ahora a la nueva Casa de América, como ha quedado denominado el que era Palacio del Hielo.

Don Luis Olariaga refirió su viaje a Chile en compañía del señor Díaz Canedo, causando un excelente efecto cultural.

Se trató del material que se presentará en la Exposición de la prensa de Colonia.

Se dió cuenta de que el español Don Enrique Fabián ha entregado siete mil dólares para el mantenimiento de la cátedra de español en Puerto Rico por el profesorado enviado por la Unión.

Se acordó que en el Pabellón de América de la Exposición de Sevilla tengan instalación las Islas Filipinas.

CONFERENCIA SOBRE AMERICANISMO

MADRID, enero 26 (UP) En el Instituto Hispano-Americano ha ofrecido una conferencia el catedrático Don Augusto Barcia con asistencia de diplomáticos y numerosas personalidades. Definió el Hispano-Americanismo como ideal perfecto y combatió el Pan-Americanismo. Agregó que la Doctrina de Monroe no es doctrina ni de Monroe, sino que está basada en las ideas de Jefferson cuando dictó la no intervención de Europa en América y la neutralidad de América en Europa.

SEIS HERIDOS POR UNA EXPLOSION EN UNA AZUCARERA

ZARAGOZA, enero 26. (UP) Al explotar una caldera de la Azucarera de Alagon, ha habido seis heridos, dos de ellos de gravedad.

FUE DETENIDO AYER UN VENDEDOR DE DROGAS HEROICAS

En una casa de la calle Aguila falleció sin asistencia un enfermo del corazón

El sargento Graña, perteneciente a la Sección de Expertos, auxiliado de los vigilantes Alonso y Gutiérrez, arrestó anoche en la Calzada de Luyanó, frente a la fábrica de tabacos Henry Clay, en los momentos en que bajaba de un ómnibus, a Armando Hernández Valdés, de treinta años, vecino de Durege número 16, por tener noticias de que dicho individuo era uno de los revendedores de drogas narcóticas que utiliza el conocido expendedor Joaquín Monzón, vecino de Rodríguez número 28.

En los instantes en que Hernández era detenido, se disponía a entregarle a una señora que logró fugarse un papelillo conteniendo morfina.

Dicen los policías que además del detenido, Monzón, tiene como revendedores a un hermano suyo llamado Luis Monzón y a un tal "Cuco Ferres", a los que les paga un tanto para que le expendan los productos narcóticos a los viciosos.

El acusado expuso que efectivamente, Joaquín Monzón le había entregado el papelilo con morfina para que lo hiciera llegar a manos de una mujer, a la cual no conoce, siendo en esos momentos detenido por los expertos.

Hernández fué presentado ante el Juez de guardia y remitido al Vivac poco después.

SEÑORA LESIONADA

Graciela González Valdés, de 21 años, vecina de Rodríguez número 36, fué asistida en el Hospital Municipal de graves contusiones por la cabeza y cuerpo, que sufrió en la esquina de Reina y Chávez, al caerle una caja vacía del camión número 5.668, que manejaba Miguel Garrido, vecino de Manuel de la Cruz número 195.

MUERTO SIN ASISTENCIA

El vigilante número 1.105, Tomás Pérez, condujo anoche al Primer Centro de Socorro a un individuo que recogió tirado sobre el suelo de la casa Aguila número 230, presa de un ataque.

Cuando el facultativo de guardia se disponía a prestarle los auxilios de la ciencia, el desconocido dejó de existir, sin que se pudiera saber las causas de su muerte, así como que no presentaba lesiones en su hábito externo.

El teniente Carnago, que se constituyó en dicho centro benéfico, levantó acta del caso, pudiendo saber que el occiso se nombraba Emilio, tener como unos cuarenta años de edad y el que trabajaba como carretonero en el Mercado Unico, estando recogido debido a la miseria que atravesaba en la casa Aguila número 230.

Según el doctor Walling, que certificó la muerte de Emilio, éste falleció a consecuencia de una lesión en el corazón.

El cadáver fué remitido al Necrocomio para la práctica de la autopsia en la mañana de hoy.

DOS BOMBAS EN CHICAGO

CHICAGO, Enero 26. (UP)—En virtud de no haber cumplido el Alcalde Thompson los compromisos de su plataforma electoral, los elementos que lo apoyaron en las elecciones han tomado represalias arrojando bombas contra los edificios de dos de los mejores amigos de aquella autoridad. De todos modos, el atentado ha producido enorme expectación por ser uno de los bombardeados, el comptroller de la ciudad, señor Fitzmorris.

Agasajos para los delegados que hagan el regreso por N. York

Varias entidades comerciales los obsequiarán con un banquete, a su llegada a dicha Ciudad

NUEVA YORK, Enero 26. (UP).—Los delegados a la Conferencia de La Habana, que regresen a su patria por la ruta de Nueva York, serán obsequiados con un banquete que les ofrecerán varias entidades comerciales, según anunció hoy la Cámara Cubana de Comercio, la cual se unirá a la Sociedad Norteamericana de Arbitraje, a la Cámara de Comercio Mexicana, a la Argentina y otras organizaciones similares, para tal efecto. Por medio del doctor Rowe, Director General de la Unión Panamericana, se ha trasmitido una invitación general a los delegados que se encuentran reunidos en la bella capital de Cuba.

Se espera que asistan al banquete delegados de México, Brasil, Argentina, Estados Unidos y otras naciones. Se les preparan otros agasajos.

MUERE TRAGICAMENTE EARL METCALF

LOS ANGELES, enero 26. (UP).—No se sabe si saltando voluntariamente o cayendo violentamente desde un aeroplano, el veterano actor de cine, Earl Metcald, cayó desde una altura de 650 metros en Burbank, matándose.

Roy Wilson, conocido instructor de aviación, que estaba dando lecciones al actor, fué detenido bajo la acusación de homicidio, siendo más tarde puesto en libertad por haberse demostrado su inculpabilidad.

EL CONCEPTO DE LA LIBERTAD Y DE LA CIUDADANIA, TAL COMO LO SIENTE LA DICTADURA EN ESPAÑA

En La Nación—dice es preciso seguir la dirección indicada por las autoridades.—El socialismo y la democracia.—El derecho de crítica impide la labor de los gobiernos

"SOLO HAY AHORA UNA POLITICA POSIBLE EN ESPAÑA"

"Nadie tenga temor por el porvenir de la libertad de España, que ella fué salvada, cuando loca y borracha, armada de la "Star" y de la tea y fuera de su pedestal fué restituída el 13 de septiembre"

MADRID, enero de 1928 (Prensa Aliada).—El general Primo de Rivera ha hecho unas declaraciones, interesantísimas como suyas, dado su carácter de dictador, de las cuales anticipó el cable algunos puntos. Ahora se han publicado íntegras, y vale la pena darlas también literalmente a conocer a los cientos de miles de españoles que viven en las naciones de Hispano América. He aquí las citadas declaraciones:

ES PRECISO EN LA NACION MARCHAR EN LA DIRECCION INDICADA POR LAS AUTORIDADES

Soy tan poco versado en materia política de carácter teórica y doctrinal, que rehuyo temeroso toda emisión de opinión a tal respecto.

Pero así como "la gente del pueblo tiene su corazoncito", yo también tengo formado mi concepto de la libertad y su ejercicio en el orden ciudadano.

Creo que cada día es más amplio el cuadro de los actos realizados libre y lícitamente por los seres integrantes de las sociedades de carácter civil que, para vivir sin estorbarse, con recíproco respeto, y aun con recíproca protección, instauran los habitantes de cada país organizado en nación y Estado como unidad o medida máxima y mínima, geográfica, histórica, espiritual, económica y gubernativa, organizable, con homogeneidad completa.

Creo también que los postulados básicos de la legislación nacional de los pueblos de común civilización (la cristiana), han de ser muy semejantes. Pero entiendo que la verdadera libertad política ha de ser cada día más tirana para el individuo y más protectora para la colectividad. Instrucción, voto y vacuna obligatorios; cargos públicos de carácter ciudadano no remunerados; saludo a la bandera de la patria; rendir respeto a la fe y a las creencias colectivas, absteniéndose de irreverencias y blasfemias, y hasta marchar en la dirección indicada por las autoridades.

EL SOCIALISMO Y LA DEMOCRACIA

Una cosa es el socialismo, concepción política económica, y otra la democracia.

Por el primero, se ha de obtener el más equitativo y ponderado disfrute de los bienes terrenales, dentro de las relatividades de las posiciones originarias y de las capacidades productivas, sin desconocer, por tanto, la existencia del capital ni la del talento. El credo templado del socialismo cabe en toda doctrina y en toda forma de Gobierno.

Democracia es contacto y cordialidad con el pueblo y atención a sus necesidades. Nuestra Monarquía es esencialmente democrática en fondo y en forma, pues aun en esta misma cada día restringe más el ritual y la ostentación.

Será también socialista si autoriza al Gobierno en quien deposite su confianza a hacer en España la transformación económica, que induce a la unión en el mayor número de casos posibles, del uso de la posesión de las tierras (casos de redención de foros y otros); si garantiza, de cohechos y codicias, el derecho de los individuos, y si ampara el trabajo y previene el remedio para los casos de falta de medios de la sustentación indispensable e incapacidad o inocupación; es decir, si sale diligente al paso de las demandas revolucionarias en lo que tienen de justas y otorga, dentro del orden y disciplina más absoluta, para no perder la serenidad ni permitir que la pierda nadie.

EL DERECHO DE CRITICA IMPIDE LA LABOR DE LOS GOBIERNOS

Para ejecutar pacíficamente tan honda y cristiana labor, resulta incompatible la crítica de la obra: esto es, tal y como los más entienden el derecho de crítica sin freno: alentando la rebeldía, organizando manifestaciones apasionadas, cubriéndose con una vanguardia o cortina de mujeres y de niños, resistiéndose al pago de tributos, atropellando el derecho de los pueblos, arrancando la fe de los corazones juveniles, fomentando la indisciplina militar, desprestigiando al Poder público, quebrantando la unidad nacional.

Por tales medios no se va a una organización democrática, económica y social; sino al comunismo privilegiado de clase, movido por sentimientos de odio, de revancha y venganza contra iniquidades más o menos legales, los más de esos sentimientos en función de impostarla en cerebros humildes por predicaciones falsas y materialistas, destinadas a alentar el rencor y la soberbia, eliminando del alma todas las funciones que contribuyen a su formación, si es que queremos seguir constituyendo una sociedad digna y humana, de espíritu cristiano.

SOLO HAY UNA POLITICA POSIBLE A LA HORA PRESENTE EN ESPAÑA

Al grado de cultura general en Occidente, de que España participa, ocupando digno puesto, corresponde un juicio del concepto y acción de gobernar que comparta y practique la inmensa mayoría de los seres y pueblos en que se agrupan y de los hombres que los dirigen, aunque actúen en forma distinta, según el arraigo de las instituciones fundamentales y las circunstancias nacionales de cada momento.

Quiero decir que los postulados esenciales, inspiradores de la única política posible en esta hora y siglo, como está España, son generales, aunque con modalidades distintas al aplicarlas, pero conviniendo todos en una modalidad: la libertad. Por eso dice, con razón, el profesor señor Besteiro, que todos se la atribuyen y la flamean en su bandera, porque todos la amamos como los hombres a la mujer: los unos para prostituirla y los otros para dignificarla.

Nadie tenga temor sobre el porvenir de la libertad en España, que ella fué salvada cuando, loca y borracha, armada de la "Star" y de la tea y fuera de su pedestal, quedó restituída el 13 de septiembre de 1923, para asistirla, cuidarla y rendirla el homenaje de respeto y aun los sacrificios que merece tan gran señora.

EL PABELLON DE CUBA EN LA EXPOSICION DE SEVILLA

MADRID, enero 26. (UP.)—En compañía del Embajador de Cuba, doctor Mario García Kohly, visitó hoy al marqués de Estella el señor Quiñones, delegado del Gobierno de la Habana en la Exposición Ibero Americana de Sevilla.

El señor Quiñones dió a conocer al General Primo de Rivera muchos detalles relacionados con el Pabellón de Cuba, mostrando el marqués de Estella su satisfacción.

Mañana saldrá para Sevilla el señor Quiñones.

Pelean dos ballenas a la vista de Lindbergh

COLON, enero 26. (U. P.)—El coronel Lindbergh anunció hoy sus planes, decidiendo volar desde el aeródromo de Francia a Cartagena, mañana jueves. Pasará allí uno o dos días, siguiendo luego a Bogotá y a Caracas. El resto del vuelo será como se ha anunciado.

Lindbergh regresó hoy al aeródromo de Francia desde la Isla Perla esta tarde, con el objeto de decir adiós a los aviadores franceses Costes y Letrix.

Debido a lo picado del mar, resultó estéril la excursión piscatoria de Lindbergh, pero así y todo declaró que le agradaría pasar allí una semana.

Poco antes de la partida del aviador para el aeródromo de Francia, dos ballenas se enredaron en un combate que a juicio de la gente de mar es muy raro. Una de las ballenas, de sesenta pies de longitud, saltó claramente sobre el agua tres o cuatro veces, levantando montones de líquido y manando sangre. El vencido huyó después del knockout, mientras Lindbergh se maravillaba del combate de ambos leviatanes.

COMERCIO DE TABACO EN EL PUERTO DE TRIESTE

WASHINGTON, Enero 26. — (U. P). — Las importaciones de tabaco en rama a Trieste durante el trimestre vencido en septiembre de 1927 ascendieron a 2.073.647 libras, y las exportaciones del mismo período a 2.543.667 según estadísticas oficiales.

REHUSA 2,500 PESOS POR TENER 10,000 DE SUELDO AL AÑO

NEW YORK, Enero 26. — (U. P). — Considerándose "suficientemente bien pagado" como pastor de la Iglesia Congregacional "Tabernacle", de Broadway, el reverendo Carlos E. Jefferson ha rehusado un aumento de $2.500 al año acordado por sus feligreses. El reverendo Jefferson devenga actualmente un haber de diez mil dólares al año.

COMUNICACION POR RADIO EN LOS TRENES

ALBANY, Enero 26. — (UP). — Con aparatos de radio instalados en la locomotora y en el caboose de un tren de mercancías compuesto de 111 vagones, se ha probado hoy un nuevo procedimiento para evitar demoras en los itinerarios ferroviarios. La comunicación entre el conductor y el maquinista se estableció rápidamente, y entre ambos se cambiaron mensajes sin que se desviara la atención del maquinista del manejo de la locomotora mientras el convoy estaba en marcha.

CHAMBERLAIN NO PUEDE ACEPTAR EL PREMIO NOBEL

LONDRES, enero 26. — (S. R.) — El ministro de Estado, Sir Austen Chamberlain, se ha dirigido al consejo directivo de la Fundación Nobel en Oslo, diciéndole que le es imposible aceptar el Premio Nobel de la Paz que le fué asignado el año anterior, aunque se siente altamente honrado por la designación.

CONDECORACIONES DE LA LEGION DE HONOR

PARIS, enero 26. — (S. R.) — Por decreto publicado hoy concédense las siguientes condecoraciones de la Legión de Honor:

Gran Cruz a Su Excelencia Tonthatan, príncipe regente de Annam; comendadores, al príncipe Sutharot, a su hijo y al presidente del consejo de la familia real de Annam; oficiales, al abogado M. Sambuc, residente en Saigon; a M. Walter, director de correos y telégrafos de la Indo-China; caballeros, al ingeniero de los servicios hidráulicos de la mina MAuphelf; M. Ballous, administrador del depósito municipal de Saigon; M. Boy, negociante de la Indo-China.

M.E.C.D. 2016