SECCION 1ª

TIEMPO PARA HOY:
Buen tiempo; temperatura fría.

DIARIO DE LA MARINA

EDICION DE LA MAÑANA
INFORMACION CABLEGRAFICA MUNDIAL
POR NUESTROS HILOS DIRECTOS

SECCION 1ª

AÑO XCV.—NUM. 355. El periódico más antiguo de Cuba. LA HABANA, JUEVES 22 DE DICIEMBRE DE 1927.—SANTOS FLAVIANO, DEMETRIO Y FLORO. Acogido a la Franquicia Postal. 32 PAGINAS.—5 CENTAVOS

MAÑANA PRESENTARA SUS CREDENCIALES AL SR. PRESIDENTE DE LA REPUBLICA EL EMBAJADOR NORTEAMERICANO MR. BRANDON

El acto se celebrará en el salón de Palacio con el ceremonial que marca el protocolo

EL RECIBIMIENTO

Su primera visita, a poco de desembarcar, fué al secretario de Estado Dr. Martínez Ortiz

Norman Brandon Judah

El Embajador de los Estados Unidos de América, Mr. Noble Brandon que ayer en las primeras horas de la mañana llegó a esta capital procedente de su país, yendo a recibirlo en nombre del Jefe de la Nación su Ayudante Naval, y que momentos después ofreció sus respetos al Secretario y Subsecretario de Estado, presentará sus credenciales mañana, viernes a las diez de la mañana, de acuerdo con el acostumbrado ceremonial diplomático.

En el acto de entregar sus credenciales Mr. Brandon Judah leerá al general Machado el discurso protocolar, que será respondido en idéntica forma por nuestro Presidente.

EL NUEVO EMBAJADOR

Como una prueba elocuente de su extraordinaria actividad, el nuevo Embajador de los Estados Unidos en la Habana salvó de un salto, sin detenerse apenas en la habitación del hotel que le sirve de albergue, la distancia que media entre la casilla de pasajeros y la Secretaría de Estado.

Pocas horas después de arribar a nuestro puerto el Coronel Noble Brandon Judah, que viene a sustituir en sus funciones diplomáticas al General Crowder, estaba cumplimentando al doctor Martínez Ortiz y al doctor Miguel de la Campa.

El Embajador ofrece un aspecto agradable. Correcto y sencillo en el vestir parece que siempre ha sido su indumento el del hombre civil que se desenvuelve entre hombres civiles, cuando lo cierto es que hasta hace muy poco tiempo servía en el Ejército Norteamericano con el grado de coronel. El cambio de investidura no denunca al antiguo militar.

Es, por otra parte, de elegante apostura y de rostro simpático. Tiene el ademán reposado y sereno de quien se halla bien instalado en la vida. Es joven y habla un español muy correcto.

Después de entregar toda la documentación relativa a su cargo, estuvo departiendo largo rato con el Secretario y el Subsecretario de Estado sobre la Sexta Conferencia Panamericana y la próxima visita del Presidente de los Estados Unidos a la Habana, en preparación de la cual colaborará activamente con las autoridades cubanas a fin de que revista verdadero esplendor.

GRATITUD DEL REY ALFONSO XIII AL CONGRESO MEDICO NACIONAL

El doctor Francisco María Fernández, ilustre Secretario de Sanidad y Beneficencia y electo por aclamación Presidente del VIII Congreso Médico Nacional, recibió en el día de ayer el siguiente cablegrama, firmado por el Duque de Miranda, Mayordomo del Palacio Real de España:

"Madrid, Dic. 2. Dr. Fernández, Presidente Congreso Médico Nacional. Habana. Enterado su Majestad respetuoso telegrama ordéname expresarle como demás ilustres Miembros Congreso sincera gratitud por estimado recuerdo felicitándoles éxito docta reunión.—Duque Miranda".

El Secretario de Sanidad ha contestado a este cablegrama, expresándole su agradecimiento al Monarca Español.

Vendrá a la Habana el director de "La Nación" de B. Aires

Asistirá durante todo el tiempo de que disponga a las sesiones de la conferencia panamericana

NUEVA YORK, diciembre 21 (AP) A bordo del "Majestic", llegó esta mañana de Europa, donde ha residido una larga temporada, el señor Jorge Mitre, Director de "La Nación" de Buenos Aires, acompañado del periodista español Don Luis A. Bolín, miembro de su redacción en Londres.

El señor Mitre permanecerá algunos días en Nueva York, y pasará a Washington, antes de dirigirse a la Habana donde asistirá, durante toda la extensión de tiempo que le sea posible, a las sesiones de la Sexta Conferencia Panamericana que se reunirá en la capital cubana el 16 del mes próximo, en las que le acompañará el señor Bolín, el cual ha estado ya en otras ocasiones en la Habana, entre ellas en 1921 desempeñando una comisión de la Liga de las Naciones, y que actuará ahora como enviado especial del gran diario argentino durante la Conferencia Panamericana.

Tanto el director de "La Nación", señor Mitre, que tiene grandes deseos de conocer la Habana, como el notable periodista español que le acompaña, fueron saludados en los muelles por distinguidas personas, pudiendo anticiparse que les aguarda en Nueva York una actuación llena de actividad y de atenciones.

La ofrenda floral del Ateneo en la tumba de "Justo de Lara"

Este piadoso acto en memoria de José de Armas lo celebra todos los años el Ateneo de la Habana

El 28 del actual a las cuatro de la tarde tendrá lugar en el Cementerio de Colón, la ofrenda floral que el Ateneo celebra anualmente en homenaje a la memoria del ilustre escritor y literato cubano Don José de Armas y Cárdenas, (Justo de Lara.)

El programa ha sido publicado ya, pero por encontrarse enfermo desde hace días, no podrá concurrir como en años anteriores, para presidir y abrir el acto, dejando oir su cálida palabra llena de emoción, erudición y sentimientos patrióticos, el presidente del Ateneo de la Habana doctor Evelio Rodríguez Lendián, y en su lugar lo hará el distinguido e ilustrado Director de la Biblioteca Nacional, Dr. Francisco de Paula Coronado, miembro de la Junta Directiva.

Lamentamos el motivo que nos privará de oir al querido doctor Lendián, y hacemos votos por su pronto restablecimiento.

Visitan la Secretaría de Estado, delegados de países extranjeros

Ayer por la mañana visitaron en la Secretaría de Estado a los doctores Martínez Ortiz y Miguel A. de la Campa los delegados al Congreso de Horticultura que se celebra en la Habana.

Acompañaban a los delegados el Secretario de Sanidad, doctor Francisco María Fernández, y los señores López del Valle, Sandoval y Ramos.

El doctor Martínez Ortiz les dirigió la palabra expresándoles su complacencia por tener el gusto de saludarlos y consignando su pena porque el señor Presidente de la República, indispuesto y ausente, en su finca de recreo, no podía recibirlos personalmente ese mismo día.

A nombre de los delegados contestó brevemente el Secretario de Sanidad.

En aquel acto el repórter pudo anotar los nombres de la señorita María Branchi, delegada de Chile Rafael Santamaría, de Perú, Gutiérrez Lee, de Colombia, Juan Antiga, de El Salvador; P. Enriquez Soldan, de Uruguay; José Lázaro Lumier, de México; L. J. Flores, de Costa Rica; Félix Estrada, de Honduras.

Guardo de Cuba los recuerdos más gratos,-dijo el Dr. Marañón a "La Prensa" de Nueva York

"Con verdadera emoción—agregó—confieso que jamás creí hallar un interés tan manifiesto, aun en las masas populares, por temas científicos, propios sólo de personas adentradas en tales problemas"

NUEVA YORK, Dic. 21. (AP) El periódico local "La Prensa" atribuye al Dr. Gregorio Marañón las siguientes declaraciones:

"Guardo los más gratos recuerdos de Cuba, la primera nación hispanoamericana que me ha tocado en suerte visitar, y con verdadera emoción confieso que jamás esperé encontrar un interés tan manifiesto, aun en las masas populares, por temas de tanta transcendencia y de índole propiamente científica, propios solo para personas adentradas en el estudio de estos problemas.

"Así, pues, debo decir que mi primera impresión de América es magnífica. En Cuba he hallado una especie de avidez por motivos de cultura, habiendo apasionado intensamente los temas de mis conferencias, no solo a los intelectuales, sino al mismo pueblo, cosa que jamás lo esperaba; todo lo que me hace comprender la importancia de visitar otros países hispano-americanos.

"Me prometo, por ello, en un no lejano futuro visitar Méjico y otros países de América, y de paso visitar también con más detenimiento Norte-América, país que, por lo que he podido observar en las breves horas de mi permanencia en Nueva York, es digno de atención y de cuidadoso estudio".

El doctor Marañón y su esposa embarcarán mañana a bordo del "Majestic", con rumbo a Europa, pues le urge al sabio médico español, estar en Madrid antes del 2 de Enero prórimo.

HOY SE CELEBRARA, EN EL COLEGIO DE BELEN, LA DISTRIBUCION DE LOS PREMIOS DE FINAL DE ESTE AÑO

El acto, que tendrá lugar a las 9 de la mañana, será revestido de gran solemnidad y para el mismo se ha confeccionado un atrayente programa que abarca una concertación de Geografía

En la mañana de hoy, a las nueve, celebrará el Colegio de Belén su tradicional distribución de premios a los alumnos que han terminado con aprovechamiento y aplicación sus estudios del año que fenece. Para ello se ha bosquejado un interesante programa que abarca una concertación de Geografía Astronómica y Física, donde los más adelantados lucirán sus conocimientos.

El programa que ha de desenvolverse es el siguiente:

Himno Nacional, piano.

Discurso preliminar, Sr. José Ignacio Lasaga.

Geografía Astronómica

Premio de Conducta.

La Avecilla (Canción) N. Oñaño, S. J. Coro de tiples.

Premios de Aprovechamiento en el Bachillerato.

Antigua Danza Inglesa, M. Geenyald, violines y piano.

Geografía Física

Estudiantina E. Waldteufel, piano a cuatro manos.

Premios de Aprovechamiento en los Cursos preparatorios.

Al niño Jesús (Poesía) Sr. Carlos Martínez.

Premios de Aprovechamiento en las clases inferiores.

Villancico, Coro de tiples.

Los alumnos que tomarán parte en la Concertación son los siguientes:

Señor Raimundo Quiroga; Mario Pérez Durá; Andrés Ordoño; Joaquín Vazquez; Juan José Méndez; Reinaldo López; Julio Alfaro; Juan Martín; Jorge Freyre; Teófilo Ferrer; José Ignacio Lasaga; Carlos Martínez; Alberto Carricarte; Miguel Mendoza; Manuel Rionda; Raul Carrerá; Manuel Hernández; Andrés Triay; Manuel Guerra.

El Salón de Otoño de París, distingue a un escultor cubano

El éxito obtenido por las obras de Sebas movió al comité a elegirlo miembro suyo

PARIS, diciembre 21. (UP) Como reconocimiento al éxito obtenido con respecto a sus obras exhibidas en el Salón de Otoño, el Comité ha elegido al joven escultor cubano Sebas como miembro de la Sociedad del citado Salón. Esto otorga a Sebas el privilegio de poder exhibir allí sus obras en lo sucesivo, sin necesidad de tener que someterlas previamente a la aprobación de un jurado.

Se celebrará el aniversario de la entrada de las fuerzas libertadoras en Santa Clara

El último día del año el Presidente de la República lo pasará en la ciudad de Villaclara, para asistir al acto del aniversario de la entrada de las fuerzas libertadoras en aquella ciudad, que eran mandadas por el General Machado.

Coincidiendo con esta fecha y aprovechando la estancia en Santa Clara del Jefe de la Nación, será inaugurado el hermoso edificio de la sociedad "El Liceo", que acaba de ser terminado.

Sancionada la ley concediendo un crédito de $400.000 para los gastos de la VI conferencia

El producto de la venta del sello conmemorativo estará destinado a reintegrar, hasta donde alcance, estos gastos. El doctor Márquez Sterling, será el asesor de la Presidencia

La Gaceta Oficial publicó ayer la Ley sancionada por el Presidente, por la que se concede un crédito de cuatrocientos mil pesos, que tomará el Ejecutivo de los fondos del Tesoro Nacional no afectos a otras obligaciones, para sufragar los gastos que ocasione la Sexta Conferencia Panamericana y el Congreso de Inmigración, que habrán de celebrarse en el año entrante en esta capital.

El producto de la venta de sellos conmemorativos de la Sexta Conferencia Panamericana se destinará a reintegrar, hasta donde fuera posible, las cantidades concedidas.

MANUEL MARQUEZ STERLING

El Presidente de la República, a propuesta del señor Secretario de Estado, firmó ayer un decreto nombrando al Sr. Manuel Marquez Sterling Asesor de la Presidencia para actuar en los asuntos relacionados con la celebración de la Sexta Conferencia Panamericana, que habrá de celebrarse en esta capital el día 16 de enro del año entrante.

Por ese mismo decreto se fija al designado la suma de quinientos pesos de sueldo mensual.

EL RECURSO ESTABLECIDO POR LA PATRONAL DE BAHIA FUE RESUELTO POR EL TRIBUNAL SUPREMO DE JUSTICIA

Dicho Tribunal revoca la resolución dictada con fecha 24 de Octubre, de 1927 por el Secretario de Agricultura, asímismo, el acuerdo de la comisión de inteligencia, de 8 de Septiembre

En la tarde de ayer, en el Salón de la Asociación de Industria y Comercio de la Bahía de la Habana, se efectuó una reunión extraordinaria de la Patronal de Bahía, para dar cuenta de la apelación establecida por el señor Rafael Doniphan a nombre de dicha Asociación naviera contra el fallo del Juez Decano y sobre la resolución de la Secretaría de Agricultura, Industria y Comercio.

La Junta fué presidida por el Capitán Clifford Stapleton, actuando de Secretario el señor Estanislao Crespo, con asistencia de la casi totalidad de los consignatarios y representantes de empresas navieras que sostienen tráfico con Cuba y las empresas navieras de bandera nacional.

Después de cumplirse los requisitos legales, lectura y aprobación del acta anterior y ventilarse otros asuntos, se procedió por la presidencia a dar cuenta de la resolución del Tribunal Supremo de la República de fecha 17 del corriente mes de diciembre, vista ante el magistrado del Tribunal Supremo en turno, doctor Pedro C. Salcedo.

La apelación fué presentada por el doctor Doniphan contra el acuerdo o resolución de la Secretaría de Agricultura, Comercio y Trabajo, de 24 de Octubre del corriente año, la que confirmaba el acuerdo adoptado por la Comisión de Inteligencia en 8 de Septiembre, relativo al empleo de obreros agremiados e inscriptos en el registro de la misma para los trabajos marítimos.

En varios considerandos se relata todo el historial sobre las protestas de los gremios obreros del puerto de la Habana, alegando que por las empresas patronales se empleaban obreros no agremiados, cuando por la aludida resolución del Juez Decano, como presidente de la Comisión de Inteligencia, se establecía que sólo podrían ser empleados los obreros agremiados.

También se consignan las contraopiniones de los patronales y los alegatos.

Fundándose en órdenes, artículos de la Constitución de la República y la propia Ley de Inteligencia Obrera, el Supremo dicta la resolución interpuesta por Rafael Doniphan, y en consecuencia, se revoca la resolución dictada en 24 de Octubre de 1927, por el señor Secretario de Agricultura, Comercio y Trabajo, y asimismo el acuerdo de la Comisión de Inteligencia del Puerto de la Habana de 8 de septiembre de este año, que dió origen al presente recurso. Notificándose esta resolución, que es firme, al Presidente de la Comisión de Inteligencia y a la Secretaría de Agricultura, quien le dará traslado al recurrente y a las demás partes dentro de los cinco días de recibida la notificación, todo de conformidad con lo preceptuado en el artículo cuarenta de la Ley de 9 de Junio de 1924; líbrense las correspondientes comunicaciones; y así que conste cumplido lo dispuesto, archívense estas diligencias.

Así lo resuelve y firma el Magistrado de turno,

(fdo) Pedro C. Salcedo.

FUE APALEADO Y MUERTO POR LA MULTITUD UN HOMBRE DEL QUE SE CREYO QUE ERA EL ASESINO DE MARION

LOS ANGELES, Diciembre 22.—(U.P.)—Considerado por sus compañeros de prisión, como Eduardo Hickman, presunto secuestrador y asesino de la niña Marion Parker, un joven que dió el nombre de Ralph McCoy fué terriblemente golpeado en la Cárcel local, y muerto de esta manera, colgando los apaleadores el cuerpo de una viga al objeto de hacer ver que se había suicidado.

McCoy fué detenido esta tarde acusado de robo; la policía, al arrestarle lo había arrancado de las manos de una multitud furiosa; que creía que era Hickman.

Se acusó a McCoy de atracar el establecimiento de ropas de Dave Moss. Dícese que obtuvo noventa pesos del cajero y que inmediatamente salió corriendo a la calle. Moss le dió caza y en la persecución se le unieron transeuntes, que creían iban persiguiendo al asesino de Marion deseando echar mano al criminal.

Gracias al revólver de un policía de tráfico pudo salvarse entonces al joven McCoy. Detodos modos, le habían arrancado casi toda la ropa de la espalda. Y antes que transcurriera una hora de haber sido puesto en el "tanque", fué hallado muerto, en la forma ya relatada.

LUIS DE ZULUETA REANUDARA SUS CONFERENCIAS EL DIA 25 DEL ACTUAL

Después de haber visitado las filiales de la Institución Hispano-cubana de Cultura en el interior, mañana estará de nuevo entre nosotros el eminente pedagogo

Mañana, al regreso de su viaje a varias localidades del interior en las que visitó las filiales de la Institución Hispano-Cubana de Cultura, se hallará de nuevo entre nosotros el ilustre pedagogo español doctor Luis de Zulueta, quien en las distintas conferencias ofrecidas en Sagua, Santiago de Cuba y Manzanillo obtuvo análogos éxitos a los alcanzados por tan ilustre pensador en esta capital, según las informaciones oportunamente publicadas en estas páginas.

Don Luis de Zulueta reanudará sus conferencias en el Teatro Payret el próximo domingo, día 25 del actual a las 10 a. m. para los señores asociados de la Institución Hispano-Cubana de Cultura.

En nuestra edición de mañana daremos a conocer el tema de esta conferencia, ya esperada con singular avidez por cuantos han gustado el provechoso deleite de escuchar la palabra siempre docente, del eminente profesor español.

LOS DELEGADOS AMERICANOS A LA HABANA

Todos ellos se reunirán en la caital americana el día 28 antes de embarcar para Cuba

FIJARAN LINEA DE CONDUCTA

Treinta corresponsales de los periódicos acompañarán a los delegados que embarcarán el 13

WASHINGTON, diciembre 21 (A. P.)—Todos los delegados de los Estados Unidos a la Sexta Conferencia Pan-Americana que se celebrará en la Habana, con excepción de los embajadores Morrow, en México, y Judah, en Cuba, se reunirán en Washington el 28 de diciembre antes de salir para la capital cubana.

El embajador Fletcher ha estado preparando desde hace tiempo el trabajo básico de las actividades de la delegación norteamericana en la importante Conferencia habanera, y se espera que tanto él como el secretario Kellogg tendrán a su cargo fijar los límites y línea de conducta, de acuerdo con los planes del Presidente Coolidge, para la participación de los Estados Unidos en el Congreso Pan Americano.

El grupo probablemente saldrá de Washington la noche del 13 de enero, en compañía de los secretarios Kellogg, de Estado, y Wilbur, de Marina, y de treinta corresponsales de periódicos.

LA DELEGACION BRASILEÑA, DE VIAJE

RIO JANEIRO, diciembre 21 (A. P.)—Hoy salieron hacia la Habana, vía Nueva York, los miembros de la delegación brasileña a la Conferencia Pan Americana de la Habana, presididos por el Sr. Raúl Fernández, ex representante del Brasil en el Consejo de la Liga de las Naciones

ULTIMA HORA

Por fin se inyectó aire en el submarino hundido

WASHINGTON, dic. 25 (jueves) (U. P.)—A las diez de la noche de ayer comenzó a inyectarse aire en el departamento de torpedos del submarino S-4, según un mensaje del capitán de navío Brumby, recibido después de la media noche en la Secretaría de la Marina. He aquí el parte:

"Relacalizamos a S-4 a las cuatro de la tarde. Inmediatamente, descendieron los buzos, logrando colocar la válvula de aire en el casco, no teniendo duda nosotros de que el aire haya comenzado a entrar en el departamento de torpedos a las diez de la noche".

"La presión era de cuatro libras. Los buzos descienden de nuevo al submarino y colocarán otra manguera de aire en otra parte del barco. El tiempo sigue bueno.

"La tarea continuará durante toda la noche de hoy y mañana hasta que se encuentre definitivamente a los tripulantes, muertos o vivos.

No había indicio alguno de vida cuando descendieron los buzos y los mensajes no mencionan haberse percibido sonido alguno en el interior del S-4.

TARAFA CONFERENCIARA CON LOS AZUCAREROS DE NUEVA YORK EN CUANTO LLEGUE

Después de diez días de tratar con los azucareros ingleses regresa en el "Mauretania"

EL AZUCAR A 4,65

Un funcionario oficial de la Argentina vendrá a Cuba para estudiar la industria azucarera

SOUTHAMPTON, dic. 21 (A. P.)—Después de diez días de conferencias con los corredores azucareros de la Gran Bretaña, el coronel Tarafa, embarcó hoy para Nueva York, a bordo del "Mauretania", con el propósito de conferenciar con los corredores norteamericanos.

A 4.65 CENTAVOS EL AZUCAR DE PUERTO RICO

NUEVA YORK, dic. 21 (U. P.)—La National Sugar Refining Company ha comprado hoy 10.000 sacos de azúcar de Puerto Rico, para entrega en 9 de enero próximo, a 4.65 centavos libra, costo y flete, equivalente a 2-7|8 para Cuba.

LA ARGENTINA ESTUDIA LA INDUSTRIA AZUCARERA CUBANA

NUEVA YORK, dic. 21 (U. P.)—Entre los pasajeros llegados a bordo del vapor "Pan-América" figura el doctor Andrés W. Castro, jefe de la sección de industria y comercio del Ministerio de Agricultura de la República Argentina, que tiene el proyecto de hacer un estudio de la industria azucarera en los Estados Unidos y en Cuba.

El señor Castro desea conocer la situación existente en el campo de la industria remolachera, con vista a la posibilidad de desarrollarla en la Argentina.

Los fabricantes de tabacos y el homenaje al Dr. García Kohly

Este homenaje se hará también al gobierno español por la firma del tratado con Cuba

Con motivo de celebrarse en Madrid en honor del Embajador de Cuba, Doctor Mario García Kohly y del Gobierno Español un banquete homenaje por la feliz concertación del Tratado de Comercio entre Cuba y España, la "Unión de Fabricantes de Tabacos y Cigarros de la Isla de Cuba", como parte directamente interesada en dicho Convenio, envió al señor Pichardo, Consejero de la Embajada para que lo leyera en dicho acto, el siguiente cablegrama:

"Pichardo. Embajador Cuba. Madrid. Unión Fabricantes Tabacos y Cigarros mi presidencia ruega usted exprese fervorosa adhesión homenaje doctor García Kohly Gobierno Español firma Tratado Cuba España, Pego Pita".

Este cablegrama fué contestado por el señor Pichardo en la siguiente forma:

"Presidente Unión Fabricantes Tabacos, Habana. Leído su cablegrama ovacionado.. Pichardo".

Será esta noche la velada en honor del Dr. Félix F. Palavicini

El festival, que fué organizado por un grupo de letrados, tendrá lugar en el Círculo de Abogados

Esta noche, colmados los salones del Círculo de Abogados por nuestras principales familias, un grupo numerosos de letrados ofrecerá al ilustre periodista Ingeniero señor Félix F. Palavicini, la velada que en su honor se ha organizado con variados atractivos. El programa de dicho acto, que promete resultar muy lucido, es el siguiente:

Breves palabras, doctor Emilio Núñez Portuondo, por la Comisión Organizadora del Homenaje.

Discurso por el doctor Angel A. Aballí, Catedrático de la Universidad de la Habana y Presidente del Comité Ejecutivo de la Federación Médica Nacional.

Recitaciones por la señorita Enma Piñeyro.

Discurso por el doctor Miguel Angel Céspedes, Vice-presidente del Club Atenas de la Habana.

Discurso por el doctor Esteban de Varona, doctor en Cirujía Dental de la Universidad de la Habana.

Recitaciones de poesías del Apostol José Martí, por la señorita Blanca Dopico, Doctora en Letras y Ciencias y en Pedagogía de la Universidad de la Habana.

Discurso por el doctor Ramón Zaydín, Catedrático de la Universidad de la Habana, Representante a la Cámara, Miembro del Colegio de Abogados, Periodista.

Discurso por el doctor Carlos Gárate, Vice-presidente del Club Rotario de la Habana.

Discurso por el doctor Joaquín Jiménez Lanier, Miembro de la Sociedad Cubana de Ingenieros, Graduado de la Universidad de la Habana.

Discurso por el Mayor General del Ejército Libertador, doctor Pedro Betancourt y Dávalos, Presidente del Consejo Nacional de Veteranos de la Independencia de Cuba.

Palabras por el señor Félix Fulgencio Palavicini, Ingeniero de la Universidad de Méjico, Graduado de la Escuela de Artes de París, Periodista fundador de "El Universal" de Ciudad México.

INFORMACIONES IMPORTANTES

VEASE:
—Sesión inaugural de la primera conferencia panamericana de Eugenesia, en la página 25.
—La recepción de Año Nuevo en Palacio, en la página 16.
—Revisión de la causa contra el soldado González, condenado a muerte en Santiago de Cuba, en la página 16.

Sevilla Concentrará la Atención Mundial en el Otoño Próximo

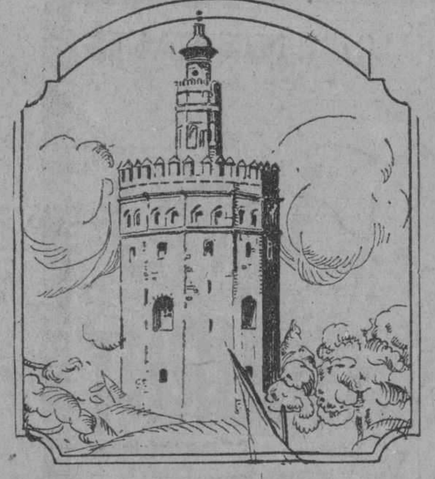

La Exposición Ibero-Americana que ha de celebrarse en la regia capital andaluza, se abrillantará con la concurrencia oficial de todas las naciones americanas, que competirán en riqueza, lujo y buen gusto en la construcción de sus respectivos pabellones; casi todos éstos tendrán el carácter de permanentes y en su interior se ofrecerá al visitante el sugestivo contraste entre las civilizaciones precolombinas y la maravillosa civilización en que hoy se desenvuelve la vida de los pueblos americanos, gracias al milagro del Descubrimiento, hecho por la Fe y el Poderío de la España de la Reconquista.

EL "DIARIO DE LA MARINA" DARA FAL LECTOR LOS MEDIOS MATERIALES DE VISITAR LA MAGNA EXPOSICION IBERO-AMERICANA DE SEVILLA

Que será el mayor acontecimiento mundial de 1928, entre los que se anuncian gratos al espíritu.

Cuando ese momento llegue—y de que ha de llegar, es garantía la limpia historia del DIARIO DE LA MARINA—millares de viajeros de otros países de América, que para ir a Sevilla tendrán que gastar importantes sumas, envidiarán la suerte de aquellos lectores de este periódico que hayan alcanzado el premio de un viaje a la atractiva Exposición Internacional, COMPLETAMENTE LIBRE DE GASTOS.

Ayer dijimos que todos los gustos y todas las aficiones tendrían una Meca en ese evento cultural. Y así es. Diremos, por ejemplo, que la Exposición de Arte Antiguo, constará de los siguientes grupos: Exhibiciones de la Casa Real Española: armas, porcelanas, tapices, etc.; Arqueología: Prehistórica, Ibérica, romana, visigoda y árabe; Artes industriales antiguas: Sección eclesiástica; sección civil; indumentaria española y portuguesa; arte popular andaluz; Exposición retrospectiva de pintura: primitivos, escuelas peninsulares; Publicaciones y reproducciones artísticas.

Largos días, sin duda alguna, tendrá que dedicar el visitante a esa Exposición para verla con el debido detenimiento. Pero los lectores del DIARIO DE LA MARINA que vayan por nuestra cuenta, como resultado del próximo concurso que vamos a celebrar, no tendrán que apurarse en su visita.

SIGA EL HILO DE ESTOS ANUNCIOS, SI DESEA IR A LA EXPOSICION DE SEVILLA SIN QUE LE CUESTE UN CENTAVO.

M.E.C.D. 2016

TÓNICO
EMULSIÓN DE ANGIER

La Emulsión Angier es la mejor medicina para aquéllos que necesitan un tónico general. Los niños la prefieren a todas las otras.

Promueve el apetito, ayuda la digestión y con su uso se nota una rápida ganancia en peso.

Fortalece y reconstituye el sistema y es la medicina ideal para uso en los paises cálidos.

(3)

Vajillas Finas

Con 54 piezas		$ 15.50
" 95	"	" 25.00
" 105	"	" 34.50
" 138	"	" 48.25

Se sirven pedidos al interior.

MAS CHRISTMAS

Tatler, Queen, Eve, Truth, Tit-Bits, Punch, Strand; Pearson's; Cassellás Ladies Field. Todas estas publicaciones se encuentran en la casa "ROMA", de P. Carbón. Ave. del Brasil y Zulueta. Habana.

El estómago sobrecargado vuelve a funcionar bien con el uso del purgante suave y refrescante,
"SAL DE FRUTA" ENO.
Marca de ENO'S "FRUIT SALT" Fábrica

Diagnóstico Precoz del Cáncer
PARA ENFERMOS POBRES EXCLUSIVAMENTE.
Pida informes a la Liga contra el Cáncer.
EDIFICIO DE LA CRUZ ROJA
TELEFONO A-3140. HABANA.

ES EL FORTIFICANTE Y EL DEPURATIVO MAS ENÉRGICO SOBERANO CONTRA LA DEBILIDAD GENERAL, ANEMIA, LINFATISMO Y ENFERMEDADES DEL PECHO.
SUSTITUYE VENTAJOSAMENTE EN ESTE CLIMA AL ACEITE
— DE HIGADO DE BACALAO —
COMAR & CIA
20, Rue des Fossés St. Jacques - PARIS.

NOTICIAS DE LOS JUZGADOS

EN UNA FABRICA DE PINTURAS Y BARNICES SE PRODUJO AYER UN INCENDIO QUE CAUSO GRAN DAÑO

El acto impremeditado de uno de los bomberos del Cerro fué causa de que el fuego adquiriese mayores proporciones. Un anciano sufrió gravísimas lesiones al ser arrollado

En el Tercer Centro de Socorros fué asistido ayer el anciano Clotilde Sevilla Zago, de la Habana, de 71 años de edad, vecino de Concha 3, que presentaba la fractura de la segunda tercera y cuarta costillas izquierdas y contusiones en la cabeza, con intensa conmoción cerebral y otorragia, siendo su estado de suma gravedad.

El anciano Sevilla fué arrollado en 23 y E por el camión número 4827, que conducía el chauffeur José María Hernández Díaz, vecino de Corral Falso número 205 en Guanabacoa.

De la declaración prestada por el lesionado por el vigilante 424, que presenció el hecho, se deduce que el lesionado por su imprudencia fué el culpable del hecho. El chauffeur quedó en libertad.

INCENDIO EN UN ALMACEN DE BARNICES Y PINTURAS

En la casa Zaragoza 51, en el Cerro, parte de la cual está dedicada a almacén de barnices y pinturs de Antonio Vidal Crespo y Angimiro C. Crespo, se hallaban ayer derritiendo dos quintales de pez rubia en unos tanques especiales a fuego lento, Vidal y el dependiente Arístides Bavarel suizo, vecino de Villegas 13. Se inflamó la pez rubia, y para evitar que el fuego se propagara trataron de sofocarlo tapando el tanque con una plancha de zinc pero en ese momento un bombero alto, perteneciente a la Estación del Cerro, abrió a pesar de decirle que con ello causaría un mal mayor la espita del tanque para que saliera la pez rubia líquida. Esta se inflamó y comunicó el incendio a los armatostes, explotando diez pomos de bisulfuro de carbono, que por ser materia inflamable aumentó el incendio. Este pudo ser rápidamente sofocado, aún cuando destruyendo parcialmente el edificio y perdiéndose por completo todas las mercancías del almacen, gracias a la labor de los bomberos del Cerro, que trabajaron con gran eficacia.

Las pérdidas del almacén se consideran en $2000, no estando aseguradas las existencias. La finca es propiedad del señor Francisco López Rincón, vecino de Zaragoza 47, que tiene aseguradas dicha casa y las contiguas en $35.000, ignorando el valor de las pérdidas sufridas.

MAQUINAS ESTAFADAS

Denunció en la Secreta el señor Raph W. Grain de los Estados Unidos, Administrador de la Compañía de Máquinas de Escribir Remington, domiciliada en O'Reilley 31, que en la Compañía se habían presentado pidiendo arrendar máquinas de escribir unos señores los cuales habían dado domicilios falsos, dejando de pagar el arrendamiento y apropiándose de las máquinas, considerándose estafada la compañía en cerca de $600.

Los individuos se nombran J. M. Fernández Anaya, Juan del Valle Menéndez, Aleida E. de Serra, Francisco Martínez Manuel Hartman, Diego Reyes y José Alberto Morejón.

ESTAFA

Denunció Julio García Escaroza, vecino de Virtudes 111, que Manuel Piedra le estafó gomas de auto por valor de $90.

ROBO

Denunció Antonio González González, vecino de Fábrica 4, edificio Aspuru, que violentando la puerta le sustrajeron un reloj y un flus que aprecia en $55.

AMENAZA DE MUERTE

José Antonio Fernández Gutiérrez, vecino de Lealtad 148, fué detenido por acusarle su convecino Manuel Suárez, de haberle amenazado de muerte si no retiraba una acusación que tiene presentada contra él.

APARECIO EL AUTOMOVIL

Se dió cuenta al Juzgado de Instrucción de la Sección Segunda que en los Fosos Municipales se halla el automóvil 705, que le fué sustraído a Mr. W. S. Coleman, vecino del Country Club.

PROCESADOS

Fueron procesados ayer los siguientes individuos: Julio Fernández y Jesús Manuel Menéndez, por lesiones por imprudencia, con $200 de fianza cada uno; Asiático Manuel Piedra, en libertad, Rafael Garcéa (a) El Concejal, por hurto con $200.

Baile suspendido

Una comisión de damas nos ha visitado para manifestarnos que el baile que debía celebrarse esta noche en el Club Montmatre a beneficio de la Srta. Maria Antonia Romero, candidata que fué del concurso para Reina de Carnaval que inició un colega de esta ciudad, ha sido suspendido para la noche del treinta del corriente.

Quedan advertidos los que han adquirido entradas.

MUNICIPIO DE LA HABANA

Departamento Administración de Impuestos.

SECCION DE SUBSIDIO INDUSTRIAL

AVISO

Impuesto sobre Industria y Comercio (Tarifas 1a., 2a. y 3a.)

2o. trimestre de 1927 a 1928.

Se hace saber a los contribuyentes por el concepto expresado, que pueden acudir a satisfacer sus respectivas cuotas, sin recargo alguno, a las oficinas recaudadoras de este Ayuntamiento, situadas en Mercaderes y Pi y Margall (Taquilla número 13), todos los días hábiles, desde el 28 de Diciembre actual al 26 de enero de 1928, durante las horas comprendidas de ocho a once de la mañana y de una y media a cuatro de la tarde, excepto los sábados en que sólo será la recaudación en las horas de la mañana.

Para efectuar sus pagos deberán los contribuyentes presentar en la taquilla el último recibo satisfecho; y se les advierte que el que no pagare su cuota dentro del plazo señalado, incurrirá en el recargo del diez por ciento y se le seguirá el cobro por la vía de apremio, hasta llegar al embargo y remate de bienes, conforme a lo establecido en la Ley de Impuestos Municipales.

Habana, Diciembre 20 de 1927.

Miguel M. Gómez,
Alcalde Municipal.

11733 5d 22

RESTAURANT
"EL COSMOPOLITA"
Paseo de Martí Núm. 120.
Teléfono A-6822
CENA DE NOCHE BUENA
TABLE D'HOTE $2.50
Servicio como de costumbre a la carta.—Hay Orquesta
Recibimos encargos y servimos a domicilio comidas para estas festividades
P 988—22, 23 y 24 Dic.

DE DIA EN DIA

¿Por "el público" preguntaba Mañach?... Pues vamos a decirle quién es y dónde se le encuentra, a nuestro modesto juicio, ya que no parece conformarse con las opiniones de los grandes tratadistas de la materia.

Esto de convencer a las gentes es muchas veces cuestión de suerte, lo cual dista mucho de querer indicar que el cronista tiene la suerte por arrobas. No se sorprenderá, por tanto, de que no logre una coincidencia con la opinión que Mañach tenga esbozada en su fuero interno respecto al público y sus características.

Por de pronto Mañach se cree "público del bodeguero de la esquina", por el mero hecho de entrar de vez en cuando en su establecimiento a mercar una cajetilla. Nosotros, por la expresada causa, lo consideramos un simple marchante del referido bodeguero. Y al conjunto de los que le compren a ese u otro detallista, cajetillas, fósforos, judías, etc., etc., tampoco lo consideramos "público" viendo solamente en esa masa de hombres, mujeres y niños a "la marchantería" del comerciante: la parroquia o la clientela, si ustedes quieren. Y quien dice de un detallista, dice de un abogado o de un cirujano. Llegamos, en fin, a la puerta de un teatro y en la fila de personas que van entrando, donde hay muchos que ven al público, entre ellos Mañach, nosotros solo vemos a la concurrencia.

Como público digno de tal nombre—vaya nuestra definición—debe considerarse a aquella parte de la humanidad que vive al tanto de los principales asuntos que afectan a la misma.

La razón es sencilla: los que viven ajenos a la marcha de los acontecimientos y al desenvolvimiento de los problemas trascendentales, o son unos salvajes o viven en el Limbo. Y en ninguno de los dos casos esos ciudadanos tienen derecho a solicitar que se les considere como "parte del público".

Coincide esta opinión con el común sentir. Cuando se dice, verbigracia, que "el público de todos los países sigue con interés el desarrollo de las conferencias de Ginebra" ¿se piensa, ni por un momento, en que los esquimales o los bereberes están preocupados por lo que pueda resultar de las conversaciones diplomáticas en la capital suiza? ¿vienen acaso a la mente los asilados de los manicomios? ¿se acuerda uno de los pastores que cuidan los ganados en los parajes deshabitados? ¿piensa uno, siquiera, en los ilustres sabios que consagran las veinticuatro horas del día, incluso las del sueño, a desentrañar el misterio de unos geroglíficos hallados en la tumba de un Faraón, pasando en esa tarea años y años?...

Por consiguiente el público lo constituyen aquellos ciudadanos que leen periódicos de información general, ya que sin ellos no se puede estar al tanto de la marcha de la humanidad y sin estar al tanto de la marcha de la humanidad no se puede ser público.

Y nadie venga a reclamar alegando sabiduría de especialidades si entrañan desconocimiento absoluto de la mayor parte de las cuestiones de interés general. Porque, según eso, tanto derecho como un traductor de novelas rusas, que no sepa de otra cosa, lo tendría a ser considerado parte del público, un chalán capaz de ingeniárselas para hacer pasar a un penco por un caballo árabe de pura sangre, sin otro conocimiento de las coass de este pícaro mundo.

NOTICIAS DE LA ESTACION TERMINAL

EL TREN EXPRESO LIMITADO DE ORIENTE LLEGO AYER CON MAS DE SIETE HORAS DE RETRASO POR HABER DESCARRILADO

Los alumnos del curso preparatorio del Instituto de segunda enseñanza se trasladaron ayer a Santiago de las Vegas, visitando la Estación Agronómica de asuel lugar

DESCARRILAMIENTO EN CABAIGUAN

El tren Expreso Limitado de Santiago de Cuba, que debe rendir viaje en la Terminal a las 8 y 28, de la Habana, llegó ayer a esta capital atrasado en más de 7 hors, por haber descarrilado durante la madrugada en las inmediaciones de la estación de Cabaiguán.

El tren de la tarde fué demorado también por este accidente.

LOS ALUMNOS DEL INSTITUTO

Ayer tarde, se trasladaron a Santiago de las Vegas, de donde regresaron al anochecer después de visitar la Estación Experimental Agronómica allí establecida, los alumnos del Curso Preparatorio del Instituto de Eegunda Enseñanza de esta provincia.

EL DOCTOR JULIO HERNANDEZ MIYARES

Salió ayer para Santiago de Cuba, el doctor Julio Hernández Miyares, que acaba de ser nombrado Delegado de la Comisión Exportadora de Azúcar en aquella ciudad.

Familiares y amigos acudieron a la Terminal para despedirlo.

LA "BAYAMO COPER COMPANY"

Regresaron ayer a esta capital, los señores Horacio y Juan Bruno Piña y el Representante Enrique Zayas, miembros de la "Bayamo Coper Company", recientemente constituída para la explotación de las minas de cobre de aquella zona, que acaban de iniciar los trabajos preliminares.

POLITICOS QUE VIAJAN

Acompañado de su esposa, salió ayer para Santiago de Cuba, el senador Alfonso Duque de Heredia.

También salió ayer para dicha ciudad, el Rrepresentante Antonio Bravo Acosta.

Llegó de Santiago de Cuba, el senador Camacho Padró.

Salió para Perico, el Representante Aquilino Lombard.

EXAMENES MUSICALES EN LAS VILLAS

Regresó ayer de Las Villas, donde se encontraba presidiendo los exámenes el capitán José Molina Torres, Director de la Banda de Música del Estado Mayor del Ejército.

DELEGADO FERROVIARIO

Salió ayer para Camagüey, en el tren de la mañana el señor Abelardo José Adán, Delegado de los Ferroviarios a la Caja de Fondos para Jubilaciones lo acompañaban sus familiares.

LOS TRENES DE CAIBARIEN Y CIENFUEGOS

En estos trenes llegaron ayer:

La señora Irene Leyva de Portuondo procedente de Remedios. De Camajuaní: Antonio Pérez. De Santa Clara: Nemesio Ruíz. De Zulueta: César Vázquez y sus familiares. De Sagua la Grande: Manuel Molina.

Llegaron de Cienfuegos: la señora Cuba León y sus familiares; Antonio Massip; Alejandro Dame; el doctor Jesús Portocarrero; José Alfonso. Del central "Portugalete": Julio Alfaro, Administrador de esa finca azucarera.

TREN A CAMAGUEY

En este tren salieron ayer:

El doctor Ovidio Lubián, que se dirigió a Santa Clara. Salieron también para Las Villas: Heriberto Varela; la señorita Electa Cisneros; Juan B. Martínez; M. J. Hiz y su esposa; Manuel Evelalnera; Antonio Puig; Guillermo Espinosa y sus familiares; Antonio Avellanal; y también con sus familiares, Raul Esparza, A Santo omingo: el señor José Calero.

EL EXPRESO LIMITADO DE SANTIAGO DE CUBA

En este tren llegaron ayer:

La señora viuda de Garcés y sus hijas, las señoritas Lolita y Aurelia Garcés, procednte de Camagüey. Del central "Maniatí" Edgar Rabel. De Gibara: Ricardo Pareja. De Holguín: el doctor García Feria. De Sagua la Grande: el doctor Jacobo Ledón. También de Camagüey: la señorita Loret de Mola.

TREN A SANTIAGO DE CUBA

En este tren salieron ayer tarde:

La señorita Dolly Rhine, que se dirigió a Santiago de Cuba. A Camagüey: Vicente Grau; Mr. Coopard. A Santa Clara: José Rabasa. A Cienfuegos: Gabriel Fusted. A Perico: Juan Felipe Alzugaray. A Jovellanos: el doctor Roger Gumá y la niña Mary oJrge. A Matanzas: Manuel Gaiás Dávila. A Sagua la Grande: José Romañach sus y familiares. A Recreo: la señorita Herminia González y Antonio González. A Limonar Angel Pardo y su esposa. También a Matanzas: José Castro Vega; la señorita Carmen Chalons.

¡NUESTRO SALUDO Y BIENVENIDA A LOS QUE VUELVEN!

Ahora que ya están instalados en sus hogares, bueno será recordarles que la leche es un alimento necesario todos los días de su vida. La leche "Jersey Cream" de Ward se obtiene de vacas Jersey en nuestra granja modelo de Guanajay, y se pasteuriza y envasa bajo las condiciones sanitarias más extrictas. ¿Ha visto usted nuestros nuevos camiones de reparto?

Nuestro departamento de reparto a domicilio ha sido reorganizado con la compra de un número de camiones Buick de marcha suave y funcionamiento silencioso.

Envíe su orden por teléfono o carta para el suministro diario a su casa por nuestro plan de pagos semanales.

CREMERIA AMERICANA DE WARD
(Antes American Dairy Products Company)

APARTADO 12 TELEFONOS:
Marianao FO-7762
FO-7763

Homenaje a "Justo de Lara" y General J. M. Aguirre

La Institución Nacional de Patriotas invita por este medio a todos sus asociados para que se sirvan asistir el 28 del mes en curso a las cuatro y media de la tarde al Cementerio de Colón, a fin de cooperar al merecido homenaje que le tributará la prestigiosa Institución Ateneo de la Habana al eminente literato cubano José de Armas y Cárdenas, conocido en el mundo de las letras por "Justo de Lara".

También invita para el 20 del mes actual, a las cuatro de la tarde, al Cementerio de Colón, ante la tumba del patriota intachable y digno Mayor General José M. Aguirre, por cumplirse dicho día un año más de su inolvidable desaparición.

¿Resfriado?
La congestión dolorosa desaparece al aplicarse el Linimento de Sloan, que hace circular la sangre . . . y —alivia inmediatamente
Linimento de Sloan —mata dolores
Para reumatismo, resfríos y dolores musculares.

Nueva obra del doctor Tejera

Con la delectación que siempre nos producen los trabajos del ilustre Fiscal de la Audiencia de Matanzas doctor Diego Vicente Tejera, hemos leído su última conferencia relacionada con las protecciones generales para los niños, que deben figurar en el Código Penal.

Estudiado ese interesante problema con la erudición, la acuciosidad y el amor que pone el recto funcionario en todos los frutos de su inteligencia resulta el trabajo de que nos ocupamos una nueva y valiosa contribución para la reforma de nuestras leyes represivas dirigiéndolas por los sanos caminos que la ciencia contemporánea tiene definitivamente aceptadas como indispensables para que el Estado ejercite su función tutelar en términos que aseguren el progreso y el mejoramiento social.

No se limita la obra del doctor Tejera a discurrir teóricamente sobre las distintas fases del asunto sino que agregando a la labor expositiva y crítica la muy valiosa contribución constructiva ofrece fórmulas concretas y específicas a las cuales pudiera acomodarse la reforma de nuestro Código Penal a fin de preveerle de las previsiones que son indispensables para darle en cuanto al aspecto estudiado las garantías que la ciencia y la experiencia recomiendan.

Felicitamos una vez más, al doctor Tejera por este nuevo trabajo con el que enriquece sin descanso nuestra bibliografía jurídica y con el que también una vez más demuestra su fecunda actividad que le permite cumplir celosamente los deberes de su importante cargo y realizar frecuentes aportes, tan valiosos como el que comentamos, a los ayances, del Derecho Contemporáneo.

"DICIEMBRE 31"
Termina nuestra DESCOMUNAL LIQUIDACION
ZAPATOS y BOTAS a... 50 Cts.

Charol negro y acero,
Charol todo. $3.95
Rusia vino. . . . . .
1|2 tacón el mismo precio
PELETERIA
"BROADWAY"
BELASCOAIN Y ZANJA
Teléfono M-5874

KITA-KAYO
POMADA INFALIBLE
QUITA LOS CALLOS SIN DOLOR
ANTES DESPUES
PIDALO EN BOTICAS

ALMORRANAS
Por rebeldes que sean se curan pronto con el uso de los
SUPOSITORIOS FLAMEL
—15 años de éxitos en Cuba—
HEMORROIDES

DR. PULGARON
Manzana de Gómez 465
Teléfono A-1862
PRIMERA Y SEGUNDA ENSEÑANZA, ENSEÑANZA SUPERIOR Y LATIN
Visitas y Avisos: de 5 a 7.

Dr. Gonzalo Pedroso
CIRUJANO DEL HOSPITAL MUNICIPAL DE EMERGENCIA
Especialista en Vías Urinarias y Enfermedades venéreas. Cistoscopia y cateterismo de los uréteres. Cirugía de Vías Urinarias. Consultas de 10 a 12 y de 3 a 5 p. m en la calle Avenida de la República 254.
E-16 Ind 1 En.

Dr. P. M. Souza
Garganta, Nariz, Oídos. Hospitales de New York, Viena, Budapest, Habana. San Lázaro 226, de 2 a 4.

Dr. Hernando Seguí
GARGANTA, NARIZ Y OIDOS
Prado, 38; de 12 a 3

ATAQUES EPILEPSIA
CONVINCENTE EVIDENCIA
Quiere usted librarse de esos ataques? Vaya donde su droguista y consiga un frasco del Tratamiento Towns para la Epilepsia, remedio que ha estado en uso desde hace 52 años. Tenemos muchos testimonios de todas partes de Estados Unidos, algunos de personas que sufrían los ataques desde hacía 20 y 30 años. PRUEBAS es lo que usted desea. Díganos su edad y le enviaremos una muestra y un tratado sobre Epilepsia. Envíe 10 centavos para cubrir los portes y gastos de empaque.
Distribuidores: Droguería de Johnson. Apartado 750.
Towns Remedy Co. Inc.
Milwaukee, Wis. E. U. de A.

DR. F. GARCIA CAÑIZARES
Catedrático Titular de la Universidad. Director Facultativo del Centro Balear. Médico de Visitas del Hospital de Paula. Medicina general. Especialista en Enfermedades venéreas, sifilíticas y de la piel. Ave. del Brasil (antes Tte. Rey) 80, altos Consultas: Lunes, Miércoles y Viernes, de 3 a 5. No hace visitas a domicilio.
E 2624 ind. 11 nov.

LA REGENTE
AVISO
Debido a la proximidad de un gran remate de prendas, rogamos a las personas que tienen alhajas empeñadas y adeuden seis meses pasen por esta casa de Neptuno y Amistad a pagar los intereses y renovar las papeletas para evitar que sus prendas sean comprendidas en esta subasta.

Tratándose de Herrajes en "Aguila 100" hay SURTIDO
en el verdadero significado de la palabra,
Por ejemplo, en
HERRAJES PARA LUCETAS
Hay Fallebas (o tranzos) de 4, 5, 6 y 8 pies de largo, ya sea en metal o hierro; y en hierro hay tranzos "corrientes" con baño de cobre, y tranzos "finos" en acabado mate.
Hay pivotes en metal y en hierro. Hay bisagras en metal y hierro; igualmente hay pestillos, en metal y en hierro; para lucetas que abren adentro y afuera, y con hembrillas de distintas clases.
¿Usted ve lo que es un surtido? Pues todavía falta,
Hay un
SURTIDO DE PIVOTES DE FRICCION
que sujetan la luceta en tres distintas posiciones, y se usan sin tranzos.

Tranzos

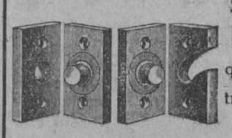
Pivotes para lucetas

Pivotes de fricción

Compre sus Herrajes en "AGUILA 100".
Hay Surtido, Servicio y Buenos Precios.
EDGAR A. REYNOLDS
Ferretería "Aguila 100".—Telf. A-0102.—Apartado 1216.

FUMEN GENER

M.E.C.D. 2016

Aquellos que
beben
toman
siempre

Poland Water

(Agua Poland)
GREVATT BROS, INC.
Nueva York
JAMES G. ALLEN
Oficios, 18. Havana

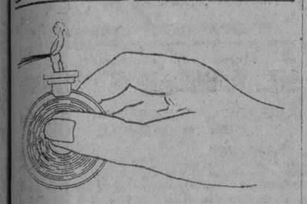

Perfumadores D'ORSAY

Se obsequiará con ellos en el Paseo de Martí número 119 a los consumidores de los productos de este gran fabricante francés.

Esencias Dandy, L'Ambre, Misterio, Toujours Fidele, y Lociones, etc., etc., a precios de fábrica.

11712 1d.-22

ALMANAQUES

De la Compañía de Seguros

"EL IRIS"

Participo a los señores asociados a esta Compañía, que pueden pasar por las oficinas Empedrado número 34, en horas hábiles, a recoger el ALMANAQUE del próximo año 1928, previa presentación del recibo correspondiente.

El Secretario,

Eligio Villavicencio

11607 3d 21

NOTICIAS DEL MUNICIPIO

LA LONJA PIDE AL ALCALDE QUE SE LE DEVUELVAN $9,000 INDEBIDAMENTE PAGADOS POR LAS CONTRIBUCIONES

Desde el día 23 del actual hasta el seis de enero próximo las oficinas municipales vacarán en el turno de la tarde.
No se permitirá la venta de juguetes en los portales

OBRAS EN VIBORA PARK

La Secretaría de Sanidad participó ayer a la Alcaldía, que con fecha 22 de Octubre se ordenaron distintas obras sanitarias en los terrenos denominados Víbora Park, propiedad del Centro Gallego de la Habana, teniendo en cuenta que en ese lugar se celebran a menudo fiestas a las cuales concurre gran número de personas; y como las indicadas obras no han sido realizadas ruega al Alcalde no expida licencia para celebración de fiestas en Víbora Park, hasta tanto no se ejecuten estas obras, ya que al no haberlas se infringe el artículo 63 de las Ordenanzas Sanitarias.

DE PERSONAL

El Alcalde ha repuesto al señor Gregorio Rivera, en su plaza de Recaudador de arbitrios municipales en el Matadero Industrial, en cumplimiento de sentencia del Tribunal Supremo de Justicia, cesando por este motivo el señor Segundo Rodríguez que ocupaba dicha plaza.

—Han sido declarados suspensos de empleo y sueldo los señores José Castañeda y José Castañer y Rivero, Agentes de Apremios del Departamento de Impuestos, a las resultas del expediente administrativo que contra ellos instruye el Segundo Jefe del citado Departamento, señor Rafael Chenard.

Para esas plazas ha designado el Alcalde a los señores Pablo Tapia y Alberto Portse.

—Ha sido declarado cesante el señor Carlos Morán, Carpintero del Departamento de Sanidad Municipal nombrándose en su lugar al señor Julio Espinosa.

ASPIRANTES A CHAUFFEURS

Para ser examinados de chauffeurs presentaron la correspondiente documentación en la Alcaldía, los señores Rogelio Antonio Prieto, Santiago Martínez Pérez, Enrique Vila y Alen, Ricardo González y Rodríguez, Manuel Arias Bande, y Horacio Lanz.

LAS FIESTAS EN PASCUAS

El Alcalde dictó ayer un decreto a propuesta del señor Carlos M. Peláez, Jefe del Departamento de Gobernación y en funciones de Jefe de Espectáculos, disponiendo que durante los días 24 y 25 de este mes se autoriza libremente la celebración de toda clase de reuniones familiares y fiestas bailables, sin tiempo fijo para su terminación. Las Sociedades o particulares que efectúen bailes o fiestas de pensión de cualquier otra clase, están obligadas a hacer la solicitud a la Jefatura de Espectáculos como de costumbre, para abonar previamente los arbitrios que corresponden.

RECLAMACION DE LA LONJA

Ayer visitó la Alcaldía el doctor Ayala, Secretario de la Lonja del Comercio de la Habana, para gestionar se abone a esa institución la suma de nueve mil y pico de pesos que se le adeuda por reintegros de contribuciones pagadas indebidamente a la Administración Municipal.

El señor Ayala obtuvo del señor Secretario de la Administración Municipal la promesa de que ese asunto se atendería a la mayor brevedad.

LAS UTILIDADES DE LA HAVANA ELECTRIC

Nuevamente estuvo ayer en la Alcaldía el señor Luis Betancourt, Tesorero del Gobierno Provincial a enterarse del curso administrativo que se está dando a la impugnación hecha por la Administración Municipal al balance presentado por la Havana Electric de sus operaciones en el año natural de 1926, y cuyas utilidades debe de obtener el Municipio el seis por ciento de sus utilidades, y al Consejo Provincial el 25 por ciento del líquido que obtenga el Ayuntamiento.

ERARIO MUNICIPAL

La recaudación obtenida el día 20 de los corrientes en la Tesorería del Municipio, fué la siguiente:

Por Ejercicio Corriente: $6.171.02. Por Resultas: $1.372.34. Y para el Consejo Provincial: $1.468.00.

La existencia en Caja por todos conceptos es de $661.861.77, en la siguiente forma:

$263.282.92, por Ejercicio Corriente; $280.142.92, del Capítulo de Resultas; $26.292.41, para el Consejo de la Provincia; $287.94, del Presupuesto Extraordinario; y $81.855.58, por Depósitos de todas clases. Del capítulo de Resultas corresponde al anterior ejercicio de 1926 a 1927, la suma de $132.892.77.

INSCRIPCION DE VEHICULOS

En el Negociado de Transporte y Locomoción del Municipio se inscribieron 22 vehículos de diversas clases que produjeron una recaudación de $1.017.90.

COBROS

Por Cuotas ocasionales tramitadas en el Departamento de Impuestos se cobraron $668.93. Por multas de todas clases se cobraron $213.00.

INDUSTRIA Y COMERCIO

Se ha dispuesto por el Alcalde que el día 28 de este mes comience el cobro de la contribución de Industria y Comercio, segundo trimestre del actual ejercicio. Por el Jefe del Departamento de Impuestos, señor Manuel de Cárdenas, se ha enviado a la Contaduría la relación de recibos que han de ser puestos al cobro en la taquilla número 13 de Tesorería. El plazo voluntario para pagar sin recargo esta contribución vencerá el 26 de Enero de 1928.

RECEPCION DE AÑO NUEVO

El Secretario de la Presidencia, doctor Viriato Gutiérrez y Valladon, le ha participado al Alcalde que el Presidente de la República ha señalado las once y treinta antes meridiano del día primero próximo, para recibir al Ejecutivo Municipal de la Habana, con motivo de la festividad de Año Nuevo; y las tres y treinta pasado meridiano del propio día para recibir a los miembros del Cuerpo de Bomberos de la Habana.

NUEVOS ESTABLECIMIENTOS

Para establecerse en esta ciudad han solicitado ayer licencia de la Alcaldía, los señores Ricardo Vázquez y Sánchez, para venta de tabacos y cigarros en Avenida de Bélgica 11; Cristina Rosas y Pastrana, para barbería en San Indalecio letra A; Coros Hairadian, para salón de limpieza de calzado, en Salud 2; Juana Alcañiz y López para subarrendadora en Damas 0; Davis Baker, para zapatería en Economía 34; Carmen Gómez y Ocejo, para depósitos sin venta en Ensenada y Fernandina; y Adriano Suárez, para garage y tienda de ferretería en Simón Bolívar 24.

OBREROS EN LA ALCALDIA

Acompañada de los Concejales señores Juan Borrel y José Navarrete, estuvo ayer en la Alcaldía una comisión de torcedores de la Fábrica de Tabacos "La Corona", para gestionar del Alcalde se les autorice para vender libremente en los portales de esa manufacturera artículos de juguetería, como se ha hecho en otros años durante los días de Pascuas y principio de Año.

Por no estar el doctor Gómez en su despacho, los comisionados no pudieron entrevistarlo, siendo recibidos por el Secretario Particular.

MENSUALIDADES

Caridad Valdés Domínguez, ruega al Alcalde ordene se le abonen las dos mensualidades que le corresponden, de conformidad con los que dispone la Ley del Servicio Civil, del haber que disfrutaba su padre el señor Francisco de Paula Valdés, que falleció ocupando el cargo de Cobrador de Sillas en Parques y Paseos.

BAJAS

Pidieron ayer se les dé de baja en el Registro de Contribuyentes, los señores Luis Zulueta, contratista de obras en San José y Mangos; Andrew P. Woody, agente de seguros en Habana 75; Miguel López y González, carpintería en Somerueios 12; y Daniel López, subarrendador, en Cuba 99.

VACARAN POR LA TARDE LAS OFICINAS MUNICIPALES

Ha dispuesto el Alcalde doctor Miguel Mariano Gómez, que las oficinas municipales vaquen en el turno d ela tarde, durante los días del 23 del actual al seis de enero próximo inclusive, con motivo de las festividades de Pascuas y Año Nuevo.

PROHIBIDA LA VENTA DE JUGUETES EN LOS PORTALES

En correspondencia a la razonada instancia de los comerciantes establecidos en el giro de sedería juguetería, etc., el doctor Gómez Arias ha dado las órdenes oportunas para que no se permita en los portales y lugares públicos de tránsito, la venta de juguetes y otros artículos análogos, en estos días finales de año y primeros del entrante.

El decreto del Alcalde, autorizando la venta libre en lugares que no obstruyan el tránsito y con consentimiento de los propietarios de las casas en cuyos portales se actúe, se refiere solo a artículos de comer, tales como dulces, frutas y otros propios de estos días.

TRASPASOS DE AUTOMOVILES

Relación de traspasos de automóviles que fueron legalizados ante el Jefe del Departamento de Gobernación del Municipio, por los siguientes señores:

Teresa Vega viuda de Pérez a Ernesto B. Calbó, un Buick, chapa número 7344; Compañía Mercantil de la Habana a María Ana Pañes, un Jewett, chapa número 5719; Ramón Fernández Ledón a Agustín González un Dodge Brothers, chapa 34248; Compañía del Auto Universal a Victoriano Martínez y Compañía, un Ford, chapa 1557; L. B. Ross Corporation S. A. a Manuel Carrete y Pérez, un Chevrolet, chapa 17604. Francisco Méndez Cortina a Roberto B. Peña y Hernández, una Estrella, chapa 18063; Imperial Automobile Company a Manuel Camacho Carballo, un Dodge Brothers, chapa 5900; Imperial Automobile Company a Guillermo Alcázar y Martínez, un Chevrolet, chapa 554; Imperial Automobile Company a José Filgueiras Real un Chrysler, chapa 33961 y Gerardo Mouriño Mondelo a Rogelio Peñate, un Estrella, chapa número 16371.

MULTAS

La Jefatura de la Policía Nacional remitió a la Alcaldía 238 notificaciones de multas impuestas por diversas infracciones de las Ordenanzas Municipales y de la Ley del Cierre, procediendo 60 de la Sección del Tránsito, 45 de la Sexta Estación y el resto de los demás Prescintos.

DIFERENCIA DE RENTAS

El Juez Municipal del Centro ha comunicado a la Administración Municipal haber observado diferencia de rentas en las casas Noriega 5, Concepción 38, Santa Felicia 3 letra A, Remedios 37, Avenida del Porvenir casi esquina a Dolores, Havana Central y Vento, Pérez letra D, Delicias 43, Santa Ana y Justicia, 18 de Octubre 15, Paz y Este de la Línea, Santa Felicia letra D, Mangos 46, San Bernardino y Flores, 18 de Octubre 304, Finca Rústica del Calvario, 13 entre Dolores y Tejar, Juana Alonso 23, Lawton 80, y Juana Alonso número 50.

RECLAMACION

La Secretaría de Gobernación ha trasladado a la Alcaldía escrito del señor José Pennino, relacionado con sentencia de la Audiencia de la Habana, que ampara el derecho del recurrente al cobro de la suma de $565.95, que le adeuda el Municipio de la Habana.

INSPECTOR CITADO

La Audiencia ha citado de comparendo al Inspector Municipal señor Arístides Partagás, para que preste declaración en el juicio iniciado con motivo de la causa instruída en el Juzgado de Instrucción de la Sección Segunda, acto que tendrá efecto el día 12 de enero próximo

Anoche pronunció su segunda conferencia en la Asociación de Repórters el doctor Vázquez Santa Ana

Anoche, en el salón de actos de la Asociación de Repórters, pronunció su segunda conferencia el distinguido profesor mejicano, doctor Higinio Vázquez Santa Ana, quien ofreció a la selecta y numerosa concurrencia una pintura más amplia de lo que constituye "La Canción Mejicana", estudiando detenidamente los asuntos que la producen. El doctor Santa Ana, continuando el análisis y comentario iniciado en la noche anterior sobre la evolución de los cantos populares, hizo referencia a los motivos determinantes de la emoción y de la tendencia constante a una forma invariable y fija, cuya estructura y ritmo explicó, terminando con una magnífica crítica.

Luego, el doctor Vázquez Santa Ana disertó sobre las canciones más populares y sobre los bailes típicos de Méjico, reflejando en su palabra fácil y hermosa las bellezas que encierra el baile indio.

Fué muy aplaudido al terminar el doctor Vázquez Santa Ana.

Hoy, a las nueve de la noche, pronunciará su tercera y última conferencia en la Asociación de Repórters el distinguido ex-presidente de la Asociación Nacional de Maestros de Méjico, a cuyo acto, aunque se han hecho invitaciones personales, pueden asistir las familias que deseen.

La sesión rotaria de hoy

El hecho de haber arribado a este puerto el ilustre odontológo español, Don Florestán Aguilar, Gobernador del Distrito Rotario número sesenta —que comprende España y Portugal— impidió que en la sesión efectuada el día 8 del presente mes de Diciembre, deleitará a los socios del Club Rotario de la Habana con su amena y elocuente palabra, el doctor Gonzalo Chirino, Jefe del Departamento de Higiene Escolar de la Secretaría de Instrucción Pública.

En la sesión que se verifica hoy,—hora reglamentaria— el distinguido galeno, Dr. Chirino, disertará sobre "La Higiene del Niño desde el punto de vista Escolar", tema muy interesante y de gran sugestividad.

La sesión promete ser muy movida, además pues en ella se han de tratar otros asuntos de verdadero interés.

Asociación de Almacenistas y cosecheros de tabaco de Cuba

Bajo la presidencia del señor Lisandro Pérez y actuando de secretario el señor Francisco Aixalá, y auxiliado por el subsecretario señor Ricardo A. Casado, celebró ayer sesión ordinaria el Consejo Directivo de esta corporación.

Leída y aprobada el acta anterior se leyó y aprobó también el estado de Tesorería correspondiente al mes de noviembre.

La presidencia se refirió al sensible fallecimiento de la señora Eusebia Cordovés de Redondo, familiar del presidente en propiedad señor Manuel A. Suárez Cordovés, dando cuenta de haberse enviado una ofrenda floral y de haber concurrido casi todos los socios al sepelio. El consejo acordó hacer constar en acta un muy sentido pésame y dirigir un mensaje de condolencia al señor Suárez.

Seguidamente se trató del reciente proyecto de ley del representante señor Miguel Albarrán, sobre creación de un fuerte gravamen a la exportación de rama, y del también reciente acuerdo del Consejo Provincial de Pinar del Río referente a gravar en cincuenta centavos cada tercios de los producidos en aquella provincia. Respecto al primer asunto se acordó facultar al presidente y al vicepresidente de la corporación, que son, además, miembros de la Comisión de Propaganda y Defensa del Tabaco Habano, para realizar las gestiones pertinentes en contra de ese que, por multitud de razones, resulta un absurdo proyecto. En cuanto al no menos descabellado acuerdo del Consejo Provincial de Pinar del Río se resolvió elevar escrito al secretario de Gobernación en solicitud de que sea suspendido; y cartas de felicitación y de gracias al DIARIO DE LA MARINA y a la revista "El Tabaco" por haber combatido ya dichos propósitos considerándoles altamente perjudiciales a los intereses del país.

A continuación quedó enterado el consejo de una gestión realizada— y pendiente de solución aun—para que se deje sin efecto un reciente decomiso de tres fardos de arpillera dispuesto en la aduana de la Habana—e indebidamente a juicio de la corporación—contra una firma asociada.

En último término fué considerado el contrato a firmar para la concurrencia de la Asociación a la Exposición de Sevilla, acordándose pasarlo a estudio y resolución de una comisión nombrada al efecto.

Le Ahorra a Usted Dinero

PORQUE el Crystal Blanco es un jabón BLANCO, FINO, SUAVE y PURO—pues un jabón puro no se gasta pronto.

El jabón Crystal Blanco hace una abundante espuma en un momento. Es el jabón apropiado para lavar artículos o vestidos de franela, de hilo, de seda y de lana, pues está hecho a base de *aceites vegetales*. No contiene Resina la cual es dañina a la piel y perjudicial a la ropa.

El jabón Crystal Blanco conserva la ropa blanca con su blancura original y sin el más leve color amarillento que le dejan a la ropa blanca los anticuados jabones amarillos u otros jabones de lavar ordinarios.

¡Cuidado con las Imitaciones!

No debe usted creer que cualquier jabón blanco es lo mismo que el jabón Crystal Blanco. El jabón Crystal Blanco es el único jabón blanco de lavar fino que existe, elaborado a base de aceites vegetales.

En beneficio suyo fíjese que el jabón Crystal Blanco que compre usted, tenga la palabra Peet's que aparece en el sello redondo de las barras y en la espalda del Chivo.

Exija que su ropa sea lavada con el jabón Crystal Blanco—el jabón de "Un Billón de Burbujas"—pues no le cuesta más que los jabones ordinarios.

THE PALMOLIVE-PEET COMPANY
Arbol Seco y Peñalver, Habana

Lave sus Vajillas de Loza y Cristalería con el Jabón fino Crystal Blanco para conservarlas higiénicamente limpias.

Use Crystal Blanco en la cocina para toda clase de limpieza y encontrará con que facilidad y economía limpia usted sus cosas.

A 12 cts.
LA LIBRA

El Legítimo Jabón de Lavar
CRYSTAL BLANCO

GROMOS Y BLOKS DE ALMANAQUE PARA 1928

IMPRENTA "LA COMERCIAL"
ALMACEN DE PAPEL Y EFECTOS DE ESCRITORIO
SUAREZ GUTIERREZ Y Co.
SAN IGNACIO 78, esq. a MURALLA
Tel. A-2704 - Aptdo. 108 - Habana

GARNETS PARA BAILES
GRAN SURTIDO

REGALO DE NAVIDAD
HASTA EL 31 DE DICIEMBRE
20% DE REBAJA
SOBRE EL IMPORTE DE SU COMPAÑIA (NO MENOR DE DIEZ PESOS) REEMBOLSADO EN MERCANCIAS.
CASA MONTEAGUDO
NEPTUNO, 51.
TELEFONO A-5697

UNA NOCHEBUENA MAS...

Como todas las Nochebuenas, ésta será ruidosa, alegre, fastuosa.

PARA CELEBRARLA, NO OLVIDE USTED A

LA VIÑA

LA TRADICIONAL CASA DE REINA 21

Nuestro surtido en toda clase de artículos para Nochebuena, Pascuas y Año Nuevo, es, como siempre, de lo mejor y más barato.

Exquisitos y selectos Vinos de mesa, Turrones, Frutas abrillantadas, Champagnes, Dátiles, Higos, Avellanas, Nueces, etc., etc., sin que falte el riquísimo Lechón tostado

ARTISTICOS ARBOLES DE NAVIDAD, DESDE $3.00

LA VIÑA
REINA 21
Tels. A-1821 - A-2072

NO IMPORTA COMO NI CUANDO! SI SE LE ROMPE O SE LE DESGASTA SU PLUMA DE FUENTE "CONKLIN ENDURA", LE HAREMOS LA REPARACION O REEMPLAZAMIENTO COMPLETAMENTE GRATIS EN LA HABANA. ESTA GARANTIA NUNCA SE EXTINGUE.

La pluma CONKLIN ENDURA es la más bonita y perfecta que puede adquirir. Se fabrica en tamaños cortos y largos y ricos colores: azul zafiro, verde jaspeado, caoba, rojo y negro. Tenemos lapiceros que hacen juego con las plumas.

B. J. del RIESGO
Amistad No. 35. · Habana.
THE CONKLIN PEN Co.
Toledo, Ohio. U. S. A.

Conklin ENDURA

¡FELICES PASCUAS!
DESEA
LA MODERNA, DE REINA, 13
A SU NUMEROSA Y DISTINGUIDA CLIENTELA

Y le ofrece, como regalo de fin de año, a precios verdaderamente económicos, ricas vajillas de porcelana y loza, juegos de cristalería fina y corriente, cubiertos de plata (garantizados), Alpaca, Nikel y otros metales, baterías de cocina, fuentes, platos, tazas, freideras y cazuelas del país y catalanas.

Pescaderas y toda clase de artículos necesarios para las festividades de Nochebuena y Año Nuevo.

Lámparas Eléctricas
Grandes novedades para regalos. Juguetes.

MENDEZ Y Ca., S. en C.

LA MODERNA,
REINA 13 (casi esq. a Aguila)
TELEFONO M-8115
SERVICIO RAPIDO A DOMICILIO

11720 3 d 22

ANUNCIESE Y SUSCRIBASE EN EL "DIARIO DE LA MARINA"

M.E.C.D. 2016

UNGUENTO MONESIA

ABRE, ENCARNA Y CIERRA, DIVIESOS, GOLONDRINOS, LAMPARONES, SIETECUEROS, UÑEROS, PANADIZOS, LOBANILLOS, GRANOS Y CURA, LLAGAS, ULCERAS, TIÑA Y DEMAS AFECCIONES DE LA PIEL

60 AÑOS DE CURAS MARAVILLOSAS

Alegres Páscuas a Todos

y

A Todos una Buena Cena

de

"LA CEIBA"

Panadería, Dulcería y Víveres Finos

En esta casa encontrarán ustedes el más completo surtido dentro de su giro, tanto de cuantas golosinas apetezcan como de lo que es menester para una suculenta cena.

Todo de primera calidad y precios módicos, según podrán ver por nuestra LISTA ESPECIAL y catálogo en general, que se enviará en seguida a quien lo solicite.

Servicio rápido a domicilio con nuestros carros automóviles, para la Habana y todos sus alrededores.

MONTE No. 8. Teléfono A-1908.

11693 3d.-22

Venta Forzada

Obligados por la proximidad de nuestro balance, nos vemos en la necesidad de aligerar existencias aunque sea vendiendo a menos del costo.

PIDA PRECIOS A TODAS LAS CASAS Y DESPUES VEA LOS NUESTROS

José Alió y Cía.

S. en C.

FINLAY (Zanja) NUM. 140, entre Hospital y Espada.

EFECTOS SANITARIOS

El Mejor Reconstituyente **NUTRIGENOL** Un Tónico Poderoso

MISCELANEA

PAISES MODELOS

En el orden moral, creo muy poco en las mujeres modelo y en los hombres idem. Si se trata de masas heterogéneas, que es de lo que están compuestos los países, y, sobre todo, lo E. U., entonces mi incredulidad llega al colmo. Hasta la presente, todas personas que me han presentado como modelos, eran poco más o menos lo mismo que el resto de los mortales que fumamos los cigarros fuertes y Especiales de La Gloria. Por eso es que el hombre lleva tantos desengaños cuando trata íntimamente a un individuo.

Por esas razones, Chataubriand ha dicho que no había ningún hombre grande para su ayuda de cámara. Los sabios que son tan populares como la sidra Cima y las corbatas Rusquellanas, os dejan atónitos en el momento en que intimais con ellos. El que no dice a cada rato una patarata de tomo y lomo, tiene ingenuidades realmente inverosímiles, que hacen suponer que todo cuanto se relaciona con su sabiduría es pura leyenda. Pensando de esta manera, figúrese el lector como me sonreiría hace unos días cuando un amigo me contaba las excelencias del ciudadano estadounidense, poniéndolo a tanta altura como la que tienen el gofio de La Favorita y la maltina Tívoli.

—¿Uted cree—me decía—que se hubiera podido implantar la Ley Seca en otro país que no fueran los E. U.?

—Yo me figuro que cualquier país puede hacer lo que hace otro. En todas partes hay hombres malos, regulares y buenos como el vermú Permartín y la gaseosa de La Habanera.

—No lo crea usted... Ese es un país modelo donde todo el mundo acata las leyes. El latino es rebelde por naturaleza.

¡Pobres latinos! Siempre nos estamos poniendo defectos igual que sino fuésemos meritorios de paladear el coñá Especial de Permartín.

Cualquiera que oyese al amigo que tanto elogiaba el acato a las leyes que hay en los E. U., creería que cualquier ciudadano de esa nación dejaba de tomar el rico chocolate de La Gloria, antes que apurar una copita de jerez-quinado "San Julián" de Permartín.

Sin embargo, una crónica del admirado Dr. y gran amigo Héctor de Saavedra, nos ha puesto en el secreto de que no todo lo que reluce es oro, respecto a la Ley Seca. El nos cuenta con su galanura de siempre la sorpresa agradable que llevó al ir con un amigo a un café, y ver que en vez de ese líquido lo que venía en la taza era ron "Castillo".

Lo único malo es que cuesta tanto una copa de ron como un objeto artístico cual los que vende "Le Trianón" en Galiano 91 tan a propósito para regalos de Páscuas y Año Nuevo.

Ello quiere decir, que la Ley Seca sólo rige para los pobres diablos que no son concejales, representantes, senadores y demás bichos que hay en la escala zoológica, salvando como es natural las excepciones que en todo tiene que haber.

Lo que pasa, es que con leyes de esa naturaleza se desarrolla cada día más el bolshevikismo. Es donde se ve, digan lo que digan, la verdadera distancia de clases. Debemos considerar que a todo el mundo le gusta su traguito de vez en cuando.

De esta suerte, cuando no hay una ley que prohibe hacer uso de las bebidas, todos, pobres y ricos, pueden **chuparle el rabo a la jutía.** De lo contrario, al surgir una ley injusta se les priva a unos de un placer que a otros les están dable llevar a cabo como nos es a nosotros adquirir música selecta en el gran almacén "Casa Iglesias" de San Rafael 46.

Para ser un país modelo como nos lo quieren pintar muchos, tendrían que abandonar los licores, ricos y pobres sin distinción de clases ni fortunas. ¿Sería equitativa una Ley que prohibieran a las damas usar los elegantes trajes de seda que venden baratísimos en Los Precios Fijos, a sabiendas de que sólo las señores de alto copete podían usarlos?

Ley que no se puede hacer cumplir a todos por igual, no débe aprobarla ninguna nación que se tenga por demócrata.

Y de que los licores no faltan en ninguna casa **bien,** nos lo dice claramente el mencionado compañero. Recuérdelo el lector:

"Esta es la efectividad de la Ley Seca. La esperanza, muy laudable, de que el alcohol llegaría a olvidarse, es un mito. En todas las casas en que he comido era un punto de honor que no faltara el "whiskey and soda".

Si esos son los países que nos quieren poner como modelo cual podría ponerse la lujosa barra del "Dry's Paradise" sita en Mercaderes 9 donde se va a inaugurar dentro de poco un gran cabaret... o para mejor decir, si esa es la muestra suplico que no me enseñen el paquete.

Con esta ola de frío son muchas las personas que cogen resfriados y deben tener a mano un pomo de Grippol Bosque para combatirlo desde los primeros momentos.

"Allá en casa no sabemos que haya tan cerca algo tan maravilloso", ha dicho el coronel Lindbargh en México.

No lo sabría él, pero sus antepasados ya estaban enterados cuando fueron a adueñarse de Texas y la Baja California...

El "Beaver Board", es madera artificial hecha de fibras de abeto. Sirve para tabiques cielos rasos y dobles forros. Adquiéralo en la ferretería Los Dos Leones, sita en Galiano y Virtudes teléfono A. 4190.

Existe gran alarma en el Surgidero de Batabanó porque los mercaderes de esponjas de la Florida, quieren esponjarse más y le piden a Washington que ponga fuertes aranceles a la esponja cubana para que le pase la que a nuestra azúcar que tiene derechos casi prohibitivos. Con este motivo la Cámara de Comercio de Batabanó se ha reunido en sesión permanente para pedir a nuestro Gobierno que evite eso.

Pueden disolver la Junta e irse tranquilamente a sus casas, porque van a adelantar lo mismo que adelantamos nosotros con ir en manifestación frente a Palacio a pedir que no se aprobara la Ley Fordney.

Señora: Si usted necesita pintura lavable para vestidos, opaca y transparente, en todos los tonos, vaya a "La Venecia" de O'Reillly 54 y le mostrarán un inmenso surtido en ese artículo.

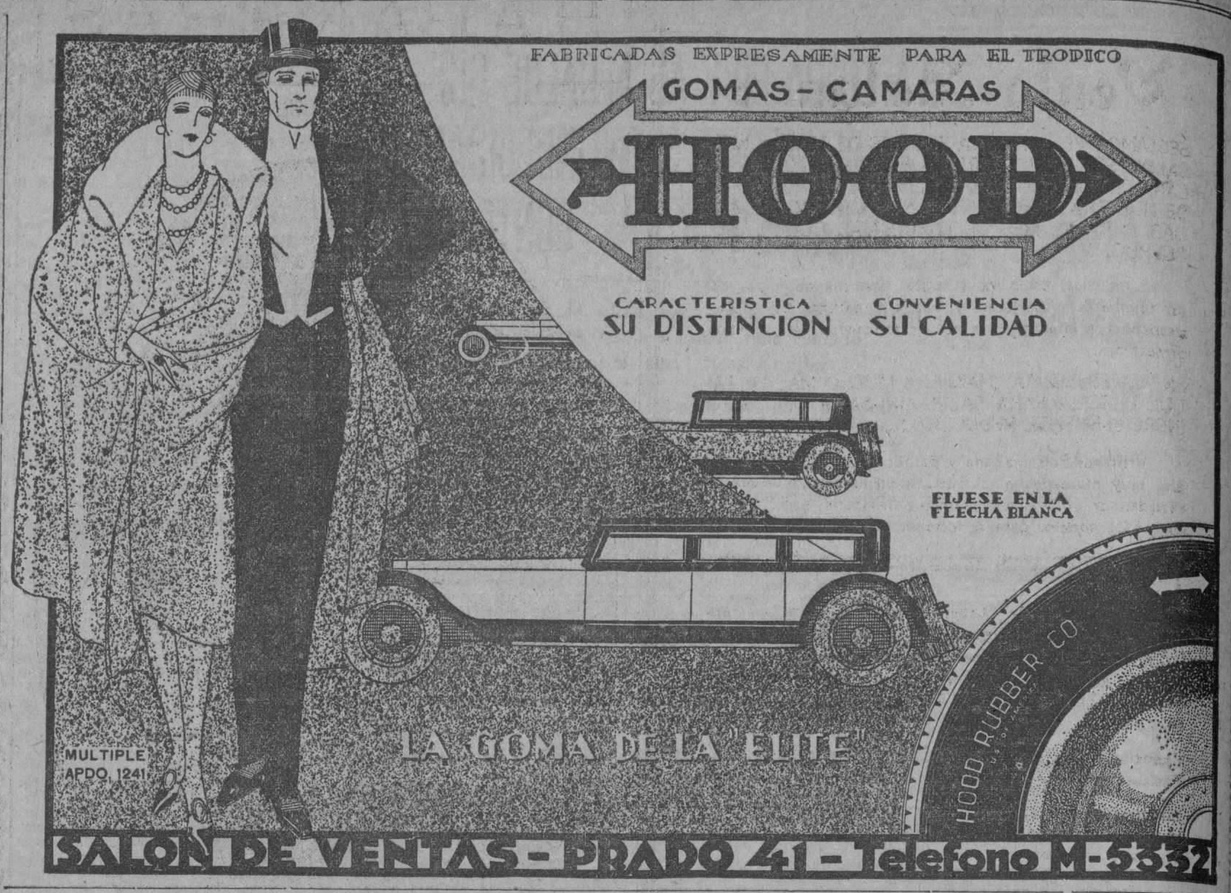

Leo:

"La indecisión que se observa respecto al anuncio de la estancia del Presidente Coolidge en la Habana, créese que obedezca a la dificultad de encontrar alojamiento para el séquito presidencial".

¡Caramba! Por eso que no dejen de permanecer en la Habana los días que quieran.

Con unos cuantos vecinos de buena voluntad está todo arreglado. Por lo pronto cedo parte de mi habitación para que dos de los huéspedes tiendan sus colombinas y se acuesten.

Desde las siete de la mañana hasta la una de la madrugada, sirven delicioso chocolate con churros en La Bilbaina de Neptuno 1. Vaya allí a tomarlo cuando salga del teatro.

Nos cuenta un cable que los exportadores de huevos americanos tropiezan con grandes dificultades para declarar el origen del país de su mercancía.

¡¡Que horror!! Ya no saben ni de donde diablos vienen los huevos que nos mandan para aquí.

Desde hoy suprimo ese necesario alimento, porque me voy a figurar que me dan huevos americanos a todas horas. Y el caso es que aunque me los den del país resultan americanos de todas maneras, ya que esto no es Europa.

No deje de regalarle a su deudo o amigo las corbatas de última novedad que está realizando La Rusquella con motivo de la VENTA-PALACIO. Véalas en Obispo 102 donde está provisionalmente.

El Papa ha creado cinco cardenales y como cosa sensacional nos aclaran que ninguno de ellos es italiano.

Sean de donde sean, los Católicos, Apostólicos y Romanos, acatamos las decisiones del Sumo Pontífice. Ahora bien, ello no quiere decir que no viésemos con sumo agrado el que se eligiese un Papa asturiano, y a ser posible de Avilés, como el gran cicatrizante "Arnao".

El avión que trajo desde Cienfuegos a tres secretarios de despacho, tardó nada más que cuatro horas en elevarse en la bahía de Cienfuegos.

Era lógico; hay que ver lo que son tres hombres de peso...

"Longines" es el reloj que no varía y la marca que prefiere todo el mundo por la justa y bien ganada fama de que goza. No compre otra marca..

Un abogado ha denunciado a su lechero porque éste lo amenazó de muerte en el caso de que no le pague lo que le adeuda.

Yo le voy a dar un tip a ese abogado para que salde su adeudo sin desembolso de ninguna especie.

Helo aquí: Cuando se le vuelva a aparecer el lechero con la cuenta, llévelo a la pila del agua y dígale que vuelva a recoger el líquido que le dejó.

Ya ta.

Puede vivir cómodamente en el mejor hotel que tiene la Habana, a la vez que el más céntrico. El Gran Hotel Nueva Isla, sito en Suárez y Monte tiene todas las comodidades y sus precios son reajustadísimos y especiales para familias estables. Llame al teléfono M-9429.

Leo:

"Cubanos de París que embarcan para Cuba".

No hay cubanos de París, como tampoco hay asturianos de Chambas, aunque algunos sean unos chambones.

¿Estamos?....

En todos los actos sociales lucen primorosamente los elegantísimos y bien terminados zapatos de la marca "The Charming" que vende La Bomba en la Manzana de Gómez, a las damas distinguidas.

Una curiosidad diaria.

El año bisiesto.

El año 45 ante de Jesucristo, Julio César, deseando reformar el calendario en su cualidad de soberano pontífice consultó cuidadosamente a astrónomos que gozaban de tanto renombre como los tabacos "Topacios" de Partagás.

Después que hubo tomado de ellos suficientes datos, adoptó el año de trescientos sesenta y cinco días y seis horas que propusieron Calippe de Cízica y Aristarco de Samos.

Hizo los meses de treinta y de treinta y un días tales como existen aún en nuestra época, pero como quiera que no contando las seis horas sobrantes, que representan la cuarta parte del día, el año civil hubiera estado en retardo con relación al año astronómico, decidió que cada cuatro años se agregaría, el 24 febrero, un día a los trescientos sesenta y cinco del año ordinario.

Ahora bien, según el modo de contar de los romanos, el 24 febrero era el sexto día antes de las calendas de marzo; a consecuencia de ello, al día intercalado se le dió el nombre de "bis-sexto calendes", y de ahí que el año de trescientos sesenta y seis días haya tomado a su vez la denominación de bisiesto, lo cual significa bis-sexto.

Si necesita usted hacer un retrato artístico recuerde que el ilustre Jaime Gispert está en Galiano 73 haciendo fotografías a precios sumamente módicos. La entrada a su estudio es por la gran juguetería de Los Reyes Magos.

Efemérides.

1815.— (Diciembre 22).— Morelos, patriota mejicano, es fusilado.
1836.—Entrada del general Espartero en Bilbao.
1814.—El Gobierno de Caracas pide a las iglesias recursos para la guerra.
1474.—Entierro de Enrique IV (Botellero de altura) en los Jerónimos de Madrid.
1896.—Muere en Sevilla el notable artista Antonio Susillo.
1522.—Los turcos se apoderan de Rodas.
496.—Bautismo de Clodoveo en Reims.

MARMOLES. LOS MEJORES. "CASA MANFREDI"

Horóscopo del día.

Los nacidos el día 22 de Diciembre obtendrán grandes éxitos en la diplomacia.

La nota final.

Una pregunta.

—Oye, ¿sabes lo que es sintaxis?

—Sí, los autos que no son de alquiler y que al no llevar taxímetro o taxi, van sin-taxis. . . (¡¡Guay!!).

Y ¿sabe el lector lo que son trajes baratos, elegantes y de buen género? Pues los que venden en "Le París" a los chicos bien. Vaya a seleccionar el suyo para recibir dignamente al nuevo año.

El colmo de un marinero.

Navegar en la nave de una iglesia.

Luis M. SOMINES

Tomar DUBONNET es distinguirse como persona de gusto.

Poincaré.

Decir Champagne MORLANT es saber lo que distingue la alta sociedad.

Alberto Ruíz.

El Oporto CONSTANTINO extraído de las doradas uvas de Oporto es capaz de repetir el milagro de San Lázaro.

Fontanills.

Algo de España Jerez CARTA AZUL para los paladares más refinados.

Primo de Riera.

Ginger Ale IMPERIAL DRY es el emperador de todos los Ginger Ales.

Mr. Cooledge.

Cerveza LLAVE es la llave de todas las cervezas del mundo.

Chantada.

DIABETICOS

Heudebert

Son los productos de fama universal para el régimen.

Acabamos de recibir frutas y legumbres en conserva, preparadas especialmente al natural, sin azúcar para diabéticos.

Bizcochos, pan, pastas y gelatina para sopas, chocolate té sin teína, café sin cafeína, y sal sin cloruro de sodio.

ALIMENTACION COMPLETA.

Vea nuestro catálogo.

PASCUAS

Gran surtido de golosinas de NAVIDAD importadas directamente a precios muy razonables.

Agradeceríamos su visita.

Pida nuestro Catálogo General y haga sus encargos a los teléfonos A-3791 y M-1049.

CASA REGALT S. A.

OBISPO 4½

CASA RECALT S. A. **FUNDADA EN 1860**

Tiene el gusto de invitar a sus numerosos clientes a que visiten nuestra casa después de las grandes reformas introducidas en ella.

FRANCISCO DOMINGUEZ.
Presidente.

M.E.C.D. 2016

Venta-Balance

SEGUIMOS VENDIENDO A PRECIOS DE VERDADERO SALDO, SWEATERS, ABRIGOS, FRAZADAS, TELAS DE LANA, Y TODO LO QUE TENEMOS A LA VENTA. DE NUESTRAS MERCANCIAS, NO QUEREMOS GUARDAR PARA EL MES DE ENERO MAS QUE EL RECUERDO.

Estos días, usted va a recibir diversos obsequios de sus familiares y amistades y, como es natural, quiere corresponder a tales pruebas de afecto, enviándoles algunos presentes.

EN "LA FILOSOFIA" HALLARA MUCHO MAS DE LO QUE PRECISA PARA SALIR AIROSA, A UN COSTO INCREIBLEMENTE REDUCIDO, SIN IGUAL.

Visítenos hoy, mañana y pasado, de seguro que serán días muy atareados para usted, y siendo tan inmensa la variedad de objetos que podemos mostrarle, necesita no contar los minutos para seleccionar los que prefiera.

ALGUNOS DETALLES DE LO QUE AHORA INTERESA A USTED.

Cojines, muñecas de "Lenci", Lámparas, Estuches para escritorio, Relojes, Perfumadores, Collares de Perlas, Moteras, Bomboneras, Estuches para viaje, Fantasías de Manicure, Muñecas-Motas, Costureros, Pierrots, Juegos de The, Estuches para baby, Cigarreras, Joyeros, Libros de Misa, etc.

Pañuelos y Chales de Lame, Carteras, Estuches con Pañuelos de Seda o Lino, etc.

En pocas palabras, lo que a usted se le ocurra adquirir por caprichoso que ello sea, lo tenemos nosotros, y le cobraremos bien poco.

ZENEA (NEPTUNO) La filosofía Y SAN NICOLAS

"TRIANON"

Charol Negro con hebilla Plata o Bronce. (Tacón alto y mediano)

$10.00

Vea los lindísimos modelos que acabamos de recibir.

HERMANOS ALVAREZ

Neptuno y San Nicolás
Telf. A-7004.

A. Alvarez

OBSEQUIO de PASCUAS

Una colección de SOMBREROS de los últimos modelos desde..... **$5.00**

PRADO 26. Mme. LUCIE.

Nada más apropiado para felicitar en esta época del año que su retrato; el cual testimonia su afecto, al mismo tiempo que es el recuerdo de la amistad y el aprecio hacia la persona conocida.

"FOTO PARIS"

RETRATOS ARTISTICOS
SAN RAFAEL Y AMISTAD (altos)
HABANA

Precios reducidos. Postales desde 6 por $1.

¿Está Ud. Achacoso y Sin Animo?

¡AVERIGUE la causa y ponga remedio! La felicidad lo abandona cuando día tras día se encuentra usted sufriendo de un persistente y áspero dolor de espalda, dolores de cabeza, vahídos, dolores reumáticos y desórdenes urinarios. Tampoco puede usted gozar del descanso y comodidad que debiera tener y la más ligera tarea es una verdadera carga.

Con mucha frecuencia la causa es la debilidad de los riñones. A menudo también, el tratamiento adecuado se demora hasta que se desarrollan cálculos crónicos, hidropesía, reumatismo, o ciática. ¡No desatienda los primeros síntomas!

A las primeras señales de debilidad de los riñones, use las Píldoras de Foster. Tienen extraordinario éxito en los malestares de los riñones. Las Píldoras de Foster regularizan las funciones de los riñones y los ayudan a eliminar los venenosos desechos del cuerpo. El mérito de las Píldoras de Foster es el mismo hoy que hace 50 años. La prueba de los años de éxito es la mejor señal de su valor medicinal.

PILDORAS DE FOSTER PARA LOS RIÑONES Y LA VEJIGA

DE VENTA EN TODAS LAS BOTICAS

HABANERAS

VIVIEN CONILL

SU PRESENTACION EN SOCIEDAD

Fiesta grande.
De alto rango social.
La ofrece en su señorial mansión una dama preeminente del mundo habanero, Lily Hidalgo de Conill, de todos admirada y de todos querida por su caridad y sus virtudes.
Lily Hidalgo, leader de nuestra gran sociedad, hará con esta fiesta la presentación en los salones de su hija Vivien.
Linda señorita.
De porte aristocrático.
En la pléyade juvenil de la nueva promoción social pone una nota deliciosa de distinción la señorita Vivien Conill.
Con ella hacen su presentación también las encantadoras demoiselles cuyos nombres dejé ayer consignados.

Elena Ordoñez.
Adriana Diago.
María Teresa Ledón.
Lolita González del Valle.
Ofelia Valverde.
Carmen Andreu.

Otra señorita más, Herminia Saladrigas y Faz, muy graciosa, muy espiritual y muy bonita.

Hija de un caracterizado funcionario de la carrera judicial, el doctor Augusto Saladrigas, recto Juez de Instrucción de la Sección Cuarta.

De la suntuosa fiesta que disfrutará esta noche nuestro gran mundo tengo ya señalados, desde ayer, sus aspectos principales.
Un acontecimiento social.
Asistiré.

ADA AR MAND

Ada.
Flor entre flores.
La adorable y adorada primogénita del buen amigo Camilo Armand y su interesante esposa Cristina Jiménez.
Está de días.
Y celebra sus natales.
Diez años cumple en la fecha de hoy esa deliciosa criatura.
No celebrará esta vez su acostumbrada fiesta Ada Armand.
Y muchas alegrías.

(Continúa en la pág. SIETE)

LE TRIANON

JOYERIA Y OBJETOS DE ARTE

REGALOS DE PASCUAS

...todos con el sello de originalidad y elegancia característico de la gran joyería LE TRIANON. Bellos objetos acabados de recibir expresamente para estos días, y entre los cuales usted podrá seleccionar a su antojo.

SALVADOR FONDÓN
REGALOS ARTISTICOS
GALIANO 91 CASI ESQ. A SN. RAFAEL

Para NOCHEBUENA

EL DIA 24 ESTARA PREPARA Y SERVIDA SU CENA CON SOLO AVISAR AL TELEFONO **A-2434**

Tenemos un gran surtido de LECHONES, de seis a quince libras, traídos de nuestra finca y criados expresamente para estos días de Pascuas y Año Nuevo

Pavos trufados, Guineos y Pollos Rellenos, Queso de puerco y Lechones rellenos, Lengua escarlata, Mazapanes de Toledo, Turrones de todas clases, etc., etc.

PREPARADO PARA SERVICIO RAPIDO A DOMICILIO

GRAN CAFE Y RESTAURAT **EUROPA**

PI Y MARGALL, 59, ESQ. A AGUIAR TELEFONO A-2434

UN GRAN EXITO...

que esperábamos, desde luego, ha sido el obsequio de nuestra **Ondulación Permanente a $15.** Ahora que la demanda es sencillamente enorme, le rogamos encarecidamente, señora, pida con antelación su turno por nuestro teléfono A-5039, pues recuerde que la oferta sólo es por este mes de Diciembre.
Nuestra Ondulación Permanente da la impresión de la belleza natural.

LA PELUQUERIA MARTINEZ

ofrece la máxima garantía con sus modernos aparatos y sus ocho años de práctica.

CIRIA E HIJOS - NEPTUNO 81

11489 3 d alt 15

GRANDES ALMACENES

HIC GS CO NOVVM

Fin de Siglo

LA CASA QUE MAS BARATO VENDE EN LA HABANA

Juguetes!

los mismísimos REYES MAGOS no vieron jamás un surtido tan espléndido y tan variado de juguetes como el que este año han importado los Grandes Almacenes FIN DE SIGLO, para hacer las delicias de su pequeña clientela.

Nuestro Cuarto Piso—Departamento de Niños—es un Paraíso Infantil

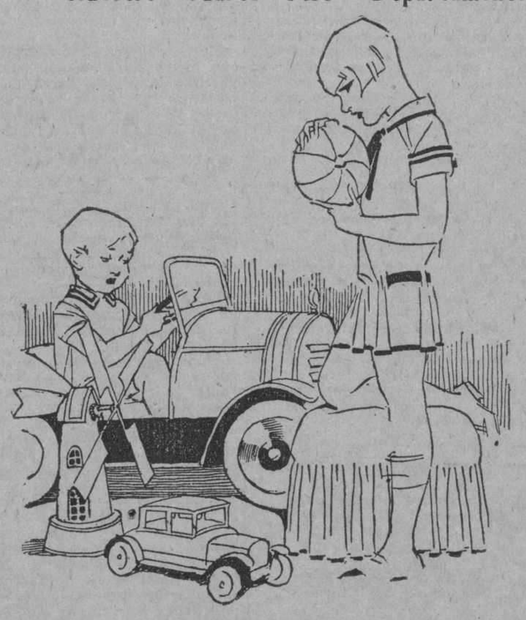

Allí podrán las Mamás adquirir los Juguetes más lindos, a los precios más bajos de la ciudad.

Preciosos aeroplanos, en muy bonitos modelos, desde $15.95.

Automóviles, automóviles de bomberos, etc., en gran surtido, desde $12.25.

Bell cars, para niños de 1 a 3 años, desde $2.75

Estuches de muñecas, en gran surtido, desde $2.25.

Patines, triciclos, escritorios, juegos de mesa con sillas, sillas con música, camitas para muñecas, etc.

Pelotas de goma, en todos los tamaños, desde 15 centavos.

Muñecas y muñecos, en enorme surtido a precios baratísimos.

Cestos adornados, con muñecas.

Vea la exhibición de juguetes en una de nuestras vidrieras.

EN EL MISMO PISO: ARTICULOS PARA EL BEBE

Juegos de celuloide, compuestos de motera, jabonera, cepillo y peine, con finos dibujos en azul y rosa, desde $2.25.
Relojes de celuloide y moaré, con bonitos dibujos, desde $1.45.
Libros "Baby Record", de moaré en rosa, azul o blanco, con caprichosos dibujos, desde $1.30.
Alfileteros para babies, caprichosamente adornados, desde $1.15.
Baberos, en gran surtido, desde 10 centavos.
Abriguitos de estambre de lana, en rosa, azul o blanco, desde 60 centavos.
Pantalones de goma, en rosa, azul o blanco, desde 30 centavos.
Camisetas para baby, en gran surtido, desde 35 centavos.
Muebles de todas clases, canastilleros, bañaderas, cunas, coches, cestos adornados, pesas, pañaleras, etc., etc.

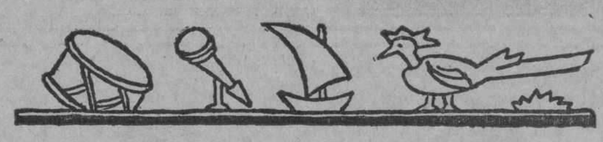

NECROLOGIA

RAUL GRANADOS

Han recibido cristiana sepultura, en la necrópolis de Colón, los restos del joven procurador señor Raúl Granados, hijo del licenciado D. Tomás J. Granados, antiguo y conocido procurador del bufete del doctor Antonio Sánchez de Bustamante.

Nos asociamos al pesar que embarga a los familiares del extinto y les enviamos nuestra sentida condolencia.

Un testimonio de gratitud, sentido y hondo

El señor Francisco Varela, padre del infeliz niñito que pereció casualmente bajo las ruedas del tranvía en la Avenida de Carlos Tercero en la tarde de antes de ayer, ha venido ayer a nuestra redacción, lacerado por su enorme dolor, para suplicarnos que testimoniemos las gracias en nombre suyo a todas las personas de buen corazón y sentimientos cristianos que en sus instantes de aflicción fueron a consolarle acompañándolo junto a los despojos de su hijo amado; a los Hermanos del Colegio La Salle, que no se separaron ni un momento de su casa, y a los servicios del Capitán de Policía de aquella Estación, señor Ledón, por su excelente comportamiento.

Queda complacido el infeliz padre, sometido a la dura prueba que constrista su ánimo por la pérdida del pobre niño que Dios acojerá en su gloria.

Diciembre, mes de grandes acontecimientos sociales, proporciona un regocijo mayor a nuestras familias. Después la fiesta de Noche Buena y la de Año Nuevo, contribuye a la mayor animación y alegría de todas las almas.

Esas dos tradicionales fiestas las festejará excepcionalmente el hotel Plaza. En su roof tan espléndido y poético se festejará la clásica Noche Buena con una cena especial, para la que se ha fijado el precio del cubierto en cinco pesos. Las personas que deséen separar cubiertos para la comida-cena, pueden hacerlo telefoneando al maitre d'hotel, señor Prieto. A-2107.

Regalo Fin de Año

NUESTROS PRECIOS NO ADMITEN COMPETENCIA

Crepé Satín, pura seda a	$ 1.50
Crepé Satín extra	2.75
Crepé Mongol	1.75
Crepé Mongol, superior	2.33
Crepé Mongol, extra	2.50
Faya labrada para abrigos	1.99
Faya superior a $2.50, $3.00 y	3.25
Faya para sombreros	0.80
Charmé negro a $1.75, $2.25 y	3.00
Satín negro a $2.50, $3.00 y	4.25
Terciopelo chifón	3.50

LIQUIDAMOS MANTAS, SWEATERS Y FRAZADAS

PARA NOCHE BUENA

MANTELES A 90, $1.25, $1.75 Y $2.00

BOHEMIA NEPTUNO 67

OBSEQUIO DE PASCUAS

La Peluquería "GALIA" obsequia a todos sus clientes con un hermoso ALMANAQUE de una bella señorita cuya cabeza lleva pelo humano con su 'ONDA PERMANENTE". Durante este mes cobramos $15 por la ONDULACION PERMANENTE, desde el día PRIMERO en adelante vale $25.00.

GRAN PELUQUERIA

Galia

NEPTUNO, 150
TELF. A-8995.

Modelo Infantil **DE BALLY** En piel de Cocodrilo

COLOR OSCURO

Modelo del 6 al 8	$ 4.60
Del 8 ½ al 11	5.50
Del 11 ½ al 2	6.00

La mayor exposición de zapatos para niños en la Habana, a menos precio

PELETERIA DE LUXE
LA GRANADA
S. RAFAEL 16 MERCADAL Y CO. HABANA

SUSCRIBASE AL DIARIO DE LA MARINA

M.E.C.D. 2016

PARA ELLOS Y PARA ELLAS

Por la Doctora Herminia Planas

Secretos de una Parisiense. Conocete a ti Misma

Estimada amiga:

Si la piel que adorna el cuello de su nuevo abrigo queda limitada al pecho o escote, evidentemente la hará parecer más obesa, por lo que debe preferir que ese adorno o complemento llegue hasta el borde inferior, para armonizar mejor con la línea de su cuerpo.

Suya,

LETICIA.

AVISO IMPORTANTE: Para todo lo relacionado con este Consultorio, diríjanse al Apartado 1010. (Redacción del DIARIO DE LA MARINA).

EL "MAS ALLA"
(Fragmento)

Son esclavas del pronto, del pre-
(sente,
de lo que hiriendo su retina va;
pero no les importa a las incautas
lo que hay detrás.
El lema es exclamar todas las
(noches;
"Hoy me salvé; mañana, Dios dirá".
Sin pensar que el mañana es, mu-
(chas veces,
de Satanás.
¡Ah, insensata, que tiene por cos-
(tumbre
proceder sin mirar el "más allá"!
¡Cuando el "más allá" venga, yo
(te auguro
que llorarás!

¿ENTONACION O MONOTONIA?

No equivalen, ciertamente, esos términos para apreciar la orientación actual de la moda, pues que resulta verdaderamente una maravilla de entonación ver a una señora elegante discretamente vestida toda de un color o de tonos que casan admirablemente ;y como nada desentona, nada, ni un solo detalle resulta chillón, por muy raro y poco corriente que sea el color con que se vista siempre está bien.

Esta temporada se ha etendido en París de un modo rapidísimo la moda de llevar los zapatos de la tela del traje o de su adorno, y si por la calidad de ella no es posible hacerlo, entonces se hacen de una cabritilla teñida del exacto color de la toaleta, y como todas las medias que llevamos en la actualidad son beig rose, más o menos pálido, que resulta de un color de carne, y, por lo tanto, "un color" hace verdaderamente precioso y nada banal ver los zapatos haciendo exacto concierto cromático con el resto de la toilette.

"MARTA YOLANDA".

Los regalos en la actualidad se procuran hacer, que al mismo tiempo que es un presente, que llene una necesidad, y sobre todo cuando se trata de parientes o amigos allegados.

En este caso sería conveniente un chal, un mantón o una manteleta. También un corte de traje para que luzca en las fiestas de carnaval que se avecinan.

A propósito: de paso el sábado por Obispo, admiré en las vidrieras de "Le Printemps", que está en la esquina de Compostela, unos lindos cortes de vestidos en sedas pintadas. Esto como le digo sería un presente oportuno.

Con respecto a los chales de seda y de chantilli, en todos los precios y colores, preciosidades. Mejores informes si algo le interesa, en el teléfono A 2530, aunque sería mejor que usted se diera una vueltecita por la tienda. Le resultaría mejor.

LUISA,—Consolación del Norte.—Si no puede hallarla en esos establecimientos, pídala a "El Encanto", donde tienen la legítima tintura **Flor de Oro**, a $2.50 frasco.

Con cada uno van instrucciones detalladas, que yo no conozco.

Hay aparatos de mano, para secar el cabello. Nunca lo haga al sol.

NACISITA.—Morón.—El éxito del masaje es algo fuera de controversia, bien realizado. Uno de los más delicados y que en todo caso requiere precauciones, es el masaje del párpado inferior.

Es preciso estirar el párpado dulcemente con la pulpa del índice, yendo del ángulo del ojo al temporal.

La presión será muy grave. Es preciso hacer esta operación diez veces para cada ojo.

Le recomiendo para completar esta breve indicación, pida el Método Boncilla, a la Casa Harris, de esta capital.

FLORALINA. — Vegas. — F. T. S. Víbora.

La renovación del moblaje pueden hacerlo parcialmente, cambiando el decorado de su juego de sala, primero. Vean precios en "La Casa Mimbre", que cuenta con amplio surtido y excelentes operarios.

Para tener las manos blancas

Un remedio primitivo contra la coloración roja de las manos consiste en hacer cocer en agua una patata. Cuando aún está muy caliente, cortaría en dos sin pelarla y frotarse las manos con ella. Según parece, la fécula de patata es un excelente remedio contra el inconveniente de la coloración; pero el primer medio es más sencillo. La mujer que tenga la perseverancia de emplearlo dos veces al día, conseguirá muy pronto manos blancas y lisas.

La costumbre de untarse las manos con una mezcla de glicerina y jugo de limón, es también, después de cada lavado, muy buena para tener las manos blancas y suaves.

Por la noche es conveniente llevar unos guantes anchos y flexibles, untados interiormente con vaselina o con una pomada formada de

Tintura de benjuí, 2 gramos.
Raíz de iris pulverizada, 20 gramos.
Un dedal lleno de aceite de almendras dulces.

A la mañana siguiente, bañarse las manos en agua tibia, en la que se echará unas cucharaditas de agua de Colonia.

Para salir de paseo úntese manos, brazos, cuello y escote, con Gadión (que venden en Droguerías y Farmacias) y se conservarán blancos y aterciopelados por muchas horas.

SACARASA. — Melena del Sur.

No le respondo de que sea completa, pero la estadística que tengo a mano cita como ingenios en esta provincia los siguientes:

Amistad, Gómez Mena, Habana, Hershey, Josefita, La Julia, Merceditа, Nueva Paz, Occidente, Portugalete, Providencia, Rosario, San Antonio y Toledo, que es el de mayor zafra.

Continuación del menú de Pascua.

ENSALADAS Y SALSAS PARA ENSALADAS

Todos los componentes para ensalada como por ejemplo, lechugas, achicoria, endivia, berros y otras por el estilo deben ser frescas y estar bien secas y frías. Se lavan las hojas cuidadosamente y se ponen en hielo en un secador de lechugas o en un paño. Como quiera que las salsas siempre marchitan las hojas no deben ponerse éstas sino hasta el momento preciso en que vayan a servirse. Las ensaladas se pueden hacer en variedades infinitas. Las lechugas que se sirvan ya sean sencillas o combinadas con carnes, pescado o frutas, se pueden aliñar con salsa mayonesa o salsa francesa.

Mayonesa I

1 yema de huevo.
½ cucharada pequeña de mostaza seca—(a gusto)—1 gramo.
½ cucharada pequeña de sal—(a gusto)—2 gramos.
1|16 de cucharada pequeña de pimienta de Cayenne—(Una pizca).
1 taza de aceite para ensaladas—½ pinta—¼ litro.
2 cucharadas grandes de vinagre o jugo de limón—24 gramos.

Tanto los utensilios como los ingredientes deben estar muy fríos. Se coloca la yema de huevo en un tazón de poco fondo; se añaden los componentes del aliño y se mezcla bien todo. Se va añadiendo el aceite muy poco a poco, casi gota a gota; mientras tanto sin dejar de revolver hasta que esté bastante espesa la mezcla. Se aclara después con el vinagre y se sigue añadiendo después el vinagre y aceite alternativamente hasta que se haya empleado todo.

Mayonesa II

1 huevo.
El jugo de un limón o 4 cucharadas de vinagre—48 gramos.
½ cucharada pequeña de sal—(a gusto)—2 gramos.
2 tazas de aceite—1 pinta—½ litro.

Se disponen el huevo, vinagre o limón y aliño en un tazón de poco fondo y se bate bien todo con un batidor de huevos (molino). Se va añadiendo el aceite de cucharada grande en cucharadas grande cada vez, sin dejar de batir mientras tanto. Si se tapa bien, esta mayonesa se conserva de tres a cuatro semanas sin alterarse.

PARA "CUMBANCHAS" Y REUNIONES

MOSCATEL QUINCARNE

LO IMPORTA "LA VINATERA"

Pídalo en todas partes

CRONICA DEL CERRO

FELIZ OPERACION

Se encuentra en vías de un completo restablecimiento, la gentil y encantadora Srta. Margarita García, que fué operada recientemente de amigdalitis por el doctor Silvera, laringólogo de renombre.

La felicitamos por el éxito de la operación.

ENGAGEMENT

La simpática señorita Paulina Romero ha sido pedida en matrimonio por el correcto joven Antonio Llanes.

Reciban los parabienes del cronista.

DON JUAN OYARBIDE

Nuestro respetable amigo don Juan Oyarbide, propietario y colono acaudalado, se halla completamente restablecido de la enfermedad que lo aquejó durante algún tiempo.

Celebramos infinito la mejoría del buen amigo don Juan.

SOCIEDAD DE EMPLEADOS DE LA NUEVA FABRICA DE HIELO

Crece por días el entusiasmo entre nuestra juventud para asistir al magnífico baile que como despedida de año ofrecerá a sus numerosos asociados la progresista Sociedad de Empleados de la Nueva Fábrica de Hielo, la noche del 31 de los corrientes en su elegante home de Avenida Cosme Blanco Herrea, número 7.

El ya tradicional baile de las simbólicas uvas, promete gran suntuosidad, habiéndose dado cita para concurrir al mismo, delicadas y espirituales damitas de la simpática y alegre barriada.

El amigo Eduardo L. Canter, Presidente de la Sección de Recreo y Adorno y los entusiastas directivos que lo secundan, no desmayan en su labor, trabajando con gran empeño en los preparativos del caso, lo que hac evaticinar un resonante triunfo social en la próxima fiesta que celebrarán en honor de sus asociados.

COMPAÑIA CUBANA DE TRANSITO

Desde el domingo pasado funciona en nuestra barriada esta nueva empresa de transporte, que cuenta con muy buenos y cómodos ómnibus-automóviles y que cubren el itinerario de Puentes Grandes hasta el Muelle de Luz.

Al frente de la citada compañía figura como administrador nuestro muy querido amigo y antiguo compañero de tareas ferroviarias, Raimundo R. Ortega, joven activo y diligente, dotado de vastos conocimientos en cuanto a transportes se refiera y que sabrá organizar eficientemente el nuevo servicio hasta proporcionar al público las mayores comodidades.

Enhorabuena!

Lo Más Nuevo y Original

TENEMOS EN ZAPATOS PARA ESTAS PASCUAS

Visite esta casa

Zapatos charol vistas rojo satinado, vivo de oro tacón alto y medio tacón. $6.95
Idem vistas piel fantasía, alemana. $6.95

Zapatos charol, talonera piel serpiente, tacón alto y bajo $9.50
Idem talonera sepia. . . $7.50
Idem talonera charol acero $6.50

Zapato charol vistas charol Paja, Fuego o Violeta, tacón alto y medio tacón. $3.50
Idem vistas gris o apricot $3.00

LA REINA

ANTIGUA CABRISAS

GALIANO Y REINA

Los pedidos del interior, 30 centavos más.

ABADIN Y CIA.

11657 1d.-22

AVISO

MAESTRAS Y MAESTROS

"EL BAZAR CUBANO"

Belascoaín, 16. Tel. U-5418.

Ha recibido grandes lotes de Juguetes que liquida para las Pascuas.

11436 5 d alt 14

Anúnciese en el "Diario de la Marina"

Crónica Católica

CON SUNTUOSA SOLEMNIDAD, HAN CELEBRADO SUS BODAS DE PLATA, LAS HIJAS DE MARIA DE LA CARIDAD LA FUNDACION

En Cuba existen Congregaciones de Hijas de María, bajo diversas denominaciones, tales como Hijas de María Inmaculada, Hijas de María de la Medalla Milagrosa; Hijas de María del Escapulario Azul; pero ninguna bajo a advocación de Nuestra Señora de la Caridad del Cobre, excelsa Patrona de Cuba.

Dios nuestro Señor se vale para sus obras de lo más pequeño e insignificante para que el hombre al ver resplandecer la Divina Sabiduría, le adore, alabe y glorifique.

Doce humildes pescadores son los escogidos para fundar su Iglesia.

Ahí está fundada por hombres sin ciencia, sin dinero y sin poder.

Ella, conquistó ciencia, poder.... Ahí están sus Santos Padres y Doctores.

Ahí están los representantes de las naciones de la Tierra, ante la Santa Sede. Y los de esta, ante aquellas.

La Iglesia de los doce hombres rudos e ignorantes, es la potencia más antigua. Y sin poseer ejércitos, cañones, aeroplanos, ni escuadras, se la considera como una poderosa nación y se la envían embajadores. Y ante el Jefe de esa iglesia, todos los grandes de la tierra, le tributan sus respetos.

Se ve en todo esto la mano poderosa de Dios.

Como se ve en Lourdes, donde se valió de la pobrecita Benardita.

En la Saleta, de dos humildes pastores.

Aquí en Cuba de dos humildes jóvenes sirvientas para llevar a cabo la fundación de las Hijas de María de Nuestra Señora de la Caridad.

Corría el año de 1901, época en Cuba de transición. En lo Eclesiástico, gobernaba Monseñor Barnada y en lo Civil los norteamericanos. Aún la Virgen María, bajo la advocación de Nuestra Señora de la Caridad, no había sido declarada Patrona de Cuba oficialmente por Nuestra Santa Madre la Iglesia, aunque lo era en el corazón de todo pecho cubano, cuando el cielo inspiró a las dos pobres jóvenes de bienes materiales, pero muy ricas en bienes espirituales, la fundación de una congregación de Hijas de María, bajo la advocación de Nuestra Señora de la Caridad del Cobre, a quien los cubanos veneraban como a su Patrona. Después de haber orado, pidiendo al Señor luz y a la Virgen María, amparo y protección, para la obra que proyectaban, si era a mayor gloria de Dios y de la Virgen María de la Caridad.

Se presentan a Monseñor Bernada, le exponen su proyecto. Este lo aprueba con la más viva alegría y presta todo su apoyo al proyecto, encargando al inolvidable Padre Santiago Gueznraga a la redacción de las bases. Este insigne Apóstol de la Compañía de Jesús, que tanta popularidad alcanzó lo mismo en los alcazares que en las ciudadelas, por sus incontables caridades y heroicos servicios a pobres y ricos.

Cumplió tan a satisfacción de Monseñor Bernada su comisión el Padre Guezuraga, que fué designado primer Director de la Congregación de Hijas de María de la Caridad. Y continuó sléndolo hasta que la Hermana Muerte le abrió las puertas de la Eternidad, para recibir de Nuestro Señor Jesucristo, el premio debido a sus méritos.

Sucedió al Padre Guezuraga, el Padre Francisco Obereal, hoy venerable anciano, Decano de los Profesores del Colegio de Belén, cargo de los méritos de heróica virtud y del amor sin límites a la niñez cubana, a cuya enseñanza lleva consagrado más de cincuenta años.

Al padre Francisco Obered, le sucedió el P. José del Egido; S. J., gran Apóstol de las almas. A este sucede el P. Ramón Díaz, S. J. Y al ser destinado a Sagua, le sucede el P. Antonio Arias, S. J., Apóstol de hospitales, ciudadelas, y cárceles, en cuyo servicio enfermó gravísimamente, viéndose los Superiores a enviarle a España.

Volvió a encargarse de la Dirección el Padre Ramón Díaz, jesuita que honra con sus virtudes y apostólico celo a la Compañía de Jesús y a Cuba su amada Patria.

FRUTOS ALCANZADOS

En las invitaciones para las Bodas de Plata, se leía:

¡"Cuántas almas se han salvado del pecado! Cuántas confesiones, cuantas comuniones, cuantas obras buenas se han hecho en la Congregación! Cuántas niñas han amado y siguen amando a la Santísima Virgen!

La Conmemoración de las Bodas de Plata.—La Congregación de Hijas de María de la Caridad, celebró suntuosamente en el templo de la Residencia de la Compañía de Jesús de la Habana, los días 10 y 11 del actual mes de diciembre, sus Bodas de Plata.

Día 10.—A las 7 de la noche se reunieron para celebrar solemnes Vísperas en la Iglesia de Reina, que vistió regias galas y encendió las grandes lámparas, considerando a las Hijas de María de la Patrona de Cuba, como los más altos huéspedes de honor, más bien, como hijas predilectas de la Iglesia.

Resaltaba en el hermoso conjunto, el preciosísimo adorno del altar mayor.

El Hermano Celestino Durantez, S. J. realizó una artística labor, muy pocas veces superada.

El buen Hermano Sacristán del templo de Reina, quiso ensalzar con juntamente con la Patrona de Cuba, a la única Congregación de Hijas de María de su advocación en todo el territorio nacional de la República.

Fué unánimemente celebrado este nobilísimo proceder de los Hijos de San Ignacio de Loyola.

A nosotros nos agradó sobremanera, pero no lo extrañamos, porque los Hermanos de San Pedro Claver, el insigne Apóstol de Cartagena de Indias, no pueden proceder más que en esa forma.

Los cultos habidos, el día 10 fueron Santo Rosario, Letanías cantadas, sermón y solemne Salve.

Dirigió el rezo del Santo Rosario, el Hermano Celestino Durantez, S. J.

Pronunció bellísimo sermón el Director de la Congregación Padre Ramón Díaz, S. J., quien recordó las glorias de la Congregación, exhortando a dar gracias a la Divina Providencia, por tantos bienes de su liberal mano recibidos, a fin de que siguiera dispensándolos en lo sucetivos, para lo cual debían esforzarse en el cumplimiento de sus deberes como Hijas de María.

Después de la gratitud a Dios, les pide se la muestren igualmente a la Santísima Virgen María, por cuya intercesión recibimos todas las gracias, que el Señor nos concede.

También se la encarece para cuantas personas, se han sacrificado por el bienestar espiritual y material de la Congregación.

Pide a las congregantes oren por Cuba, a fin de que sea próspera y feliz, así en el orden espiritual como en el material.

Después del sermón ofició de Preste en la solemne Salve, asistido del Hermano Celestino Durantez, S. J. y acólitos del templo.

La parte musical fué interpretada por el Coro de alumnas del Colegio de las Madres Oblatas de la Divina Providencia y el de la Congregación, bajo la dirección del Profesor de música del referido Colegio, señor Armando Cartaya.

Muy brillante la ejecución, mereciendo unánimes elogios.

Terminaron las solemnes Vísperas con el Himno Nacional a la Patrona de Cuba.

Día once.—A las siete y media ante meridiano hizo su entrada en el templo Monseñor Pedro González Estrada, Arzobispo de Attalia, quien ha sido un padre amorosísimo para esta Congregación de Hijas de María, cuyas fiestas anuales siempre ha presidido desde que fué elevado a la plenitud del Sacerdocio, por más ocupaciones que sobre él pesaran, todo lo dejaba por enaltecer con su presidencia esa fiesta.

Celebró la Misa de Comunión, asistido del Padre Raimundo Garzón, Hermano Celestino Durantez, S. J., y los acólitos Armando Fernández, Antonio Nogués y José Nevares.

Misa y Comunión fueron amenizadas por el Coro del Colegio de las Madres Oblatas.

Fué numerosísima la Comunión. Constituyó un espectáculo altamente conmovedor.

Misa solemne.—A las nueve ante meridiano dió comienzo la Misa solemne. Ofició de Preste el Director Reverendo Padre Ramón Díaz, S. J., asistido de los Padres Martínez e Hidalgo.

Fungió de Maestro de Ceremonias el Hermano Celestino Durantez, S. J., ayudado de los acólitos Fernández, Piqué, González, Suárez y Nevares.

La concurrencia fué extraordinaria. Ni un puesto vacío en el amplio recinto.

Pueden sentirse altamente satisfechas las Hijas de María de la Caridad, pues los fieles asistieron a la conmemoración de sus Bodas de Plata, en prodigioso número.

Presidió el Excelentísimo y Reverendísimo Señor Arzobispo de México, Monseñor José Mora del Río, asistido de su Secretario, el Padre Raimundo Garzón y del Padre Jesús Rivera, S. J.

Pronunció un sermón grandilocuente Monseñor Santiago G. Kuntgó, Protonotario Apostólico.

Refiere la fundación de la Congregación, alaba la bondad del Señor y glorifica su infinito Poder, que tan grandes obras lleva a cabo por mediación de insignificantes criaturas, como se ve en la fundación de la Congregación de Hijas de María de Nuestra Señora de la Caridad, que se valió de dos pobres criaturas, según su riquezas y posición social.

Relata los triunfos alcanzados por la Congregación en los primeros 25 años de su preciada existencia.

Entre los frutos producidos por la Congregación, figuran diez Hermanas Oblatas de la Divina Providencia y una Hermana Misionera; los hogares cristianamente socorridos, etcétera.

Les habla con sabiduría y entusiasmo de la Virgen María.

Les recomienda actividad y celo en favor de la Congregación.

Pide con palabras llenas de emoción, oraciones y súplicas en favor de la paz religiosa de México.

Se dirige al Venerable Primado de México, al que saluda en nombre de la Congregación y fieles. Y en fervorosa súplica pide al Señor la paz para México, a fin de que los Pastores vuelvan a sus rebaños.

Recuerda los años pasados por la Congregación en el extinguido templo de Ursulinas y ahora en el Colegio de las Hermanas Oblatas de la Divina Providencia. Ruega a la Patrona de Cuba derrame sus gracias y bendiciones sobre Cuba y sobre su Congregación de Hijas de María, a fin de que sea grande por sus cristianas virtudes.

Fué grandioso el sermón de Monseñor Amigó, que es también uno de los más entusiastas protectores de esta Congregación de Hijas de María.

Nutrido coro de excelentes voces interpretó bajo la dirección del maestro señor Tortilo Arpiazu, la Misa de Ravanello; Ofertorio Mostrate esse Matrem de Aldega, y el Himno Nacional a la Patrona de Cuba.

Muy bellísima resultó la parte musical, alabándose la artística labor llevada a cabo.

A las once se inició el desfile de la enorme concurrencia.

La Directiva pasó a saludar al Primado de México Monseñor Mora del Río y a testimoniarle su profundo agradecimiento por haberse dignado presidir la solemne festividad.

Magnífica Procesión.—A las siete de la noche y con gran asistencia de fieles, el Padre Díaz, S. J., expuso el Santísimo Sacramento, el Hermano Durantez dirigió el rezo del Santo Rosario y el Padre Jorge Camarero, Director de la Congregación Mariana Obrera de la Caridad, hace un resumen de lo que hablaron los anteriores oradores y de las fiestas celebradas hasta aquel momento, elogiando su suntuosidad, recuerda a los fundadores y bienhechores, y luego les da sapientísimos consejos a fin de conservar y acrecentar la Congregación, a fin de que gloriosa y resplandeciente de virtudes, pueda celebrar sus Bodas de Oro.

Para conseguir tan señalado triunfo, las pide gratitud para cuantos las han favorecido y honrado, así mismo docilidad para las instrucciones y consejos del Director y de las Madres Oblatas, a cuya labor deben prestar todo su concurso, por cuanto ellas son beneficiadas en la labor de las Madres Oblatas, por cuanto el Colegio es el árbol que les aportará a la Congregación abundantísimo fruto de Hijas de María.

Les recomienda la puntual asistencia a los actos de la Congregación y a recibir frecuentemente los Santos Sacramentos.

Pide al Señor por intercesión de la Patrona de Cuba, bendiga a la Congregación, a fin de que obtenga nuevos triunfos para su gloria, en los nuevos veinticinco años, cuya vida hoy emprenden bajo la Augusta protección de la Patrona de Cuba.

Después del sermón del Padre Camarero, S. J., el Superior de la Residencia de la Compañía de Jesús de Reina, Reverendo Padre Camilo García, S. J., asistido de los Padres Ramón Díaz y Jesús Rivera, S. J., reservó el Santísimo Sacramento y presidió la magnífica procesión de la Virgen de la Caridad, a la cual concurrieron las alumnas del Colegio "El Sagrado Corazón de Jesús, de la señorita Sierra y las de las Oblatas y la Asociación de Antiguas alumnas de este plantel.

Daban guardia de honor a la venerada imagen las Hijas de María de la Caridad. Ante la imagen derramaban pétalos de olorosas flores niñas vestidas de ángeles.

Durante el trayecto cantaron Bendito sea tu Pureza, el Coro del Colegio de las Madres Oblatas, bajo la dirección de su Profesor el señor Cartaya.

Recogida la procesión se cantó la despedida a la Virgen por todas las congregantes.

Con toda la efusión de nuestra alma felicitamos a la Congregación de Hijas de María de la Caridad, por la suntuosidad conque han celebrado sus Bodas de Plata.

He aquí la Directiva de la Congregación:

Presidenta: Ana Kindelán.
Vice: Juana Luisa García.
Secretaria: Ana Luisa López.
Vice: Magdalena Morda.
Tesorera: Simeona Estilita López.
Vice: Petrona Abreu.
Directora de Coros y Celadora del Coro Primero: Nieves Prieto.
Coro Segundo: Caridad García.
Coro Tercero: Juana Gómez.
Coro Cuarto: Silvia Zúñiga.
Coro Quinto: Francisca Azofre.
Coro Sexto: Hortensia Enríquez.
Coro Séptimo: Ofelia Laudier.
Coro Octavo: Carmen Rodríguez.
Camarera: Dolores Varona.

CULTO CATOLICO PARA HOY

Los Quince Jueves al Santísimo Sacramento en las iglesias Catedral y Nuestra Señora del Carmen y en la capilla de los Misioneros del Espíritu Santo.

En San Francisco, a las 9 a. m., solemne misa en honor a Santa Rita.

En San Nicolás de Bari, los Jueves eucarísticos semanales.

En la parroquia del Santo Angel, se reúne a las 8 de la noche, el Consejo de la Adoración Nocturna de la Habana.

CULTO CATOLICO PARA MAÑANA

En la Parroquia del Vedado, solemne función al Santísimo Sacramento, por el Jubileo Circular.

En el templo de Reina, Misa cantada con exposición de S. D. Majestad en honor al Corazón de Jesús. Después de la Misa, junta mensual de Celadoras.

En San Francisco, Vía Crucis, a las 7 y cuarto de la noche.

En el Carmen, a las 5 y cuarto de la tarde, Santo Rosario.

En todos los templos, Misa cantada a Jesús Nazareno.

POR LA CONVERSION DE LOS PECADORES

Mañana, a las 8 a. m., solemne función or la conversión de los pecadores en el templo de Reina.

Se encarece la asistencia a los cofrades del Purísimo Corazón de María y demás fieles, suplicándoles la Sagrada Comunión.

ROPERO DE LA SEMANA DEVOTA DE LA VIRGEN DEL CARMEN

El domingo, a las 3 de la tarde, La Asociación de la Semana Devota de la Virgen del Carmen de los Padres Carmelitas del Vedado, verificará el reparto del Aguinaldo de Pascua, a sus pobres.

UN CATOLICO.

Día 2 de diciembre. Este mes está consagrado al Nacimiento de Nuestro Señor Jesucristo.

Jubileo Circular. Su Divina Majestad está de manifiesto en la iglesia del Vedado.

Santos Flaviano, confesor; Demetrio y Floro, mártires; Santa Hildelisa virgen.

San Flaviano confesor. Este Santo fué padre de dos ilustres vírgenes mártires; Santa Bibiana y Santa Demetria y el esposo de Santa Dafrosia que dió su vida por la fe. Fué prefecto de Roma dignidad que era una de las primeras del Imperio Romano y que ejerció a satisfacción de toda la ciudad.

Su caridad para con los desvalidos hacía que le miraran como el padre de los pobres.

En tiempos de Juliano Apóstata por confesar a Jesucristo fué desterrado, pasó en oración el resto de su vida y murió por los años 259 en la paz del Señor.

Como este santo murió de las miserias que padeció en su destierro, ha sido mirado en la Iglesia como un glorioso mártir de Jesucristo.

ES SUMAMENTE importante tener un leudante que dé resultados perfectos. El costo del Royal Baking Powder (Polvo Royal para Hornear) en cada receta es tan insignificante, por qué usar otro?

ROYAL BAKING POWDER CO. New York, U. S. A.

CASOS Y COSAS

SOLO PARA HOMBRES

El señor Manolo Rego,
cronista de "El Imparcial",
por haberme visto a veces
dentro de Almendares Park,
piensa que tengo derecho
a conocer de verdad
el beis-bol (yo sé de sobra
que se escribe base-ball,
conque no guiñéis el ojo,
ni comentarios hagáis,
que escribo como pronuncio
porque la gana me da),
Piensa que tengo, repito,
bastante capacidad
beisbolera, y, por lo mismo,
cree que yo puedo dar
también mi opinión acerca
de **quién es en realidad**
el pelotero más útil
de los que jugando están.

Aunque Rego no lo crea,
conozco bastante mal
dicho juego; pero basta
que me quiera preguntar
para que yo le conteste
con toda sinceridad
cuál es ese pelotero,
aunque me lo tome a mal
el mismísimo Sirique
y en vez de cantar **estray,**
afirme que es una **bola**
la que acabo de lanzar.
Los fanáticos, con esto
no necesitaban más;
pero por si alguno ignora
el grado de enemistad
que hay entre Sirique y Luque...
¡Más claro, agua, caray!

Sergio ACEBAL.

LA LUDA ETERNA DE MONTAIGNE

SABIDO es que Montaigne, en sus jugosos "Ensayos" trató muy diversos asuntos, empleando como comentario el comodísimo "¿Qué sé yo?" Era la terrible duda, que nada resolvía y que no habría podido emplearse para elogiar sin distingos las dos supremas creaciones de "Floralia". Jabón y Colonia "Flores del Campo".

SUPRIMA Vd. SUS CANAS! pero no emplee para eso sino

HISPANIA

La mejor de las TINTURAS para el cabello porque es de facil aplicacion y da un color natural dura largo tiempo

Se usa tambien con exito para la barba y el bigote

C. JOLIFFE, 15, Boulevard Saint-Martin — PARIS

En Habana: Droguerías SARRA, JOHNSON, TAQUECHEL y todas Perfumerías.

A LOS MAESTROS PUBLICOS Y PRIVADOS

AGRICULTURA CUBANA

Obra redactada de acuerdo con los Nuevos Cursos de Estudios, por el doctor Diego González, para los Institutos, Escuelas Normales y Escuelas Públicas y Privadas de la Nación, así como también para toda persona interesada en cuanto se relacione con la Agricultura Cubana. Esta obra está esmeradamente impresa, con numerosos grabados y muy bien encuadernada. Trata ampliamente cuanto es de importancia conocer, como es el estudio de los terrenos y su clasificación, las condiciones atmosféricas, los abonos, riegos, drenajes, instrumentos e implementos agrícolas modernos, siembras de todas clases y especialmente por acodos, estacas, injertos, etc. Trata también del cultivo de la caña de azúcar, el tabaco, el cacao, el café, el maíz, el aguacate, la yuca, el ñame, el boniato, la malanga, la piña, la papa, el tomate, el frijol, etc. Precio del ejemplar. . . $1.25

CUBA ANTIGUA.—Obra redactada de acuerdo con los Nuevos Cursos de Estudios, por las Profesoras Obdulia P. de Barreras y Amparo A. de Cuervo. En este libro encontrará usted una gran recopilación de datos a partir de la fundación de las distintas localidades, así como una brillante colección de leyendas, relatos, láminas antiguas, etc., que hacen de él un libro útil para todas las personas y a los maestros les ayudará a desenvolver brillantemente sus programas de Historia. Precio del ejemplar encuadernado en tela. $1.75

COLECCION DE CUENTOS, para Lenguaje, Moral y Dibujo, por la señorita Emma Taquechel y Varona, con arreglo a los últimos Cursos de Estudios. Precio del ejemplar. $1.00

"LA PROPAGANDISTA"

MAXIMO GOMEZ 89. — HABANA.

LA CASA DE

H. SANCHEZ & CO., S. en C.

ALMACEN DE VIVERES Y LICORES FINOS

Esta casa, abierta de nuevo, está en P. Varela (Belascoaín) número 27, entre Concordia y Virtudes, y aquí encontrará el público de cuanto se pueda apetecer, como turrones, membrillo, frutas, estucherías de fantasía, licores, etc. Cuanto usted pueda desear, en clase selecta, pídalo a esta casa. De precios no hay que hablar. Son "estilo H. Sánchez": bueno y barato.

PADRE VARELA (antes Belascoaín), 27

Teléfonos U-6363 y U-6464.

11721 2d 22

INVITAMOS

A NUESTRA NUMEROSA CLIENTELA A HACERNOS UNA VISITA PARA QUE PUEDAN ADMIRAR LA PRECIOSIDAD Y REFINADO GUSTO EN LA SELECCION DE LOS JUGUETES QUE HEMOS RECIBIDO PARA LAS PROXIMAS PASCUAS Y REYES.

Compañía Juguetera Nacional

COLUMPIOS A $ 6

(NEPTUNO)

ZENEA 68 ZENEA 68

11606 3 d-20

M.E.C.D. 2016

"EL NUMERO 15"

Monte No. 15 .Frente a Prado. Teléfonos A-3716 y A-2803.

PARA LAS FIESTAS DE ESTOS DIAS

acuérdese de nuestra gran

"VENTA-AGUINALDO"

Para las fiestas de estos días—Pascuas y Año Nuevo—usted seguramente deseará adquirir alguna ropa, bien para vestir, para la mesa u otro propósito. Nuestra VENTA-AGUINALDO le brinda la excepcional oportunidad de adquirir por menos de la mitad de dinero, todo cuanto usted necesite. Háganos una visita y examine las calidades de cuanto ofrecemos. Después, compare precios. Usted se convencerá de que le ofrecemos un verdadero "aguinaldo" con nuestros precios tan extraordinariamente bajos. Fíjese en estos artículos, propios de la estación:

CAMISETAS blancas y en rosa, para señoras, a.. .. .. 20 centavos.
CAMISETAS blancas y en rosa, muy finas, para señoras, a.. .. .. 60 centavos.
JUEGOS DE JERSEY DE SEDA, pantalón bloomer, todos colores, a.. .. .. $1.95
JUEGOS DE ESTAMBRE para niños, compuestos de batica, abrigo y gorro, a $2.25, $3.75 y $4.00 uno.
MANTONES, en colores y bordados muy bonitos, desde.. .. .. $8.50

Hay surtido grande donde escoger: desde el más modesto hasta el más suntuoso de Manila legítimo.

CHAQUETAS DE ASTRAKAN, todos colores y tallas, a.. .. .. $3.99
CHAQUETAS DE ASTRAKAN, lo más fino, todos colores y tallas a.. .. .. $8.50
CHALES DE ASTRAKAN, de 2 varas de largo y flecos de 1|2 vara, a.. .. .. $2.50
CHALES DE ASTRAKAN, superior, matizado, con bonitos flecos, a.. .. .. $4.25
CHALES DE ASTRAKAN, clase extra, todos colores, a.. .. .. $4.75
CHALES DE SEDA ESTAMPADA, a $2.55, $3.00, $3.30 y.. .. .. $3.75

¡MUY IMPORTANTE!

Esta casa no hace esquina. Téngalo bien presente cuando nos visite.

PARA FINES BENEFICOS, ofrecemos a las damas que acostumbran a hacer donativos de esta clase, una gran variedad de artículos, a precios fijados expresamente para ese fin.

NOTA—COMERCIANTES Y VENDEDORES: PODEMOS DARLES LOS PRERCIOS MAS BAJOS DE PLAZA.

VINO MARQUES DE RISCAL
CHAMPAGNE MOET & CHANDON
AGUA MINERAL APOLLINARIS

POR SU CREDITO MUNDIAL FIGURAN EN LOS GRANDES BANQUETES

DISTRIBUIDORES: FRANCISCO TAMAMES, S. EN C.

OBRAPIA, 63 Y 65.— HABANA

LA PERFECTA CASADA

Cuida de que el escaparate de su esposo esté debidamente equipado.
Las señoras de orden conocen nuestra casa, y saben que nuestro surtido de Camisas, Corbatas, Ropa Interior, Pañuelos, Pyjamas, etc. es algo que revela distinción con gran economía.—Especializamos en Artículos para Regalos a Caballeros

LA CASA PEREZ

NEPTUNO No. 79 (entre S. Nicolás y Manrique.) Teléfono A-5738.

¡¡¡Señoras!!!...

Nuestra fenomenal

LIQUIDACION

Tendrá finalización el

SABADO 24

es la

VENTA-AGUINALDO

con que obsequiamos a nuestra clientela.

3.000 SOMBREROS

de finísimas calidades y artísticamente adornados

A $1.00 Y $1.90

Venga, y compare la gran ganga que le ofrecemos, no tenemos competidores, somos fabricantes.

"EL MODELO"

La casa que más barato vende y de más novedad.

MONTE, 135, entre Angeles e Indio. Tel. M-3123.

NOTA: No detallamos al interior.

HOTEL BRISTOL

ROOF GARDEN

SAN RAFAEL Y AMISTAD

Separe su mesa para Noche Buena y Pascuas. Cubierto, $3.50
Música por la orquesta de Chuck Howard
ORDOÑEZ Y CORRAL, S. en C.
TELEFONO M-9831.

Charol combinado
$12

Tambien con lacón mediano

PELETERIA "LA BOMBA"

MANZANA DE GOMEZ

TELEFONO A 2989 — APARTADO 936

HABANERAS

(Viene de la página 5)

EN LOS DOMINICOS

ANTE SU ALTAR MAYOR

Gloria Pando y Bernabé Varona.

En sucesión fija.
Las bodas de diciembre.
Tocó su turno esta vez a la moderna y severa Iglesia de los Padres Dominicos en la barriada del Vedado.
Ante su altar mayor quedó consagrada anoche solemnemente la unión de la señorita tan bella y tan graciosa Gloria Pando Machado y el distinguido joven Bernabé Varona.
Perteneciente el novio a una de las principales familias de Camagüey.
Gloria.
Digna de su nombre.
Aparecía bajo las galas nupciales resplandeciente de elegancia.
Ataviada con exquisito gusto produjo la admiración del numeroso concurso reunido en la ceremonia.
Fueron los padrinos el joven y distinguido doctor Baldomero Grau y Triana, representante a la Cámara, y la respetable señora Soledad Machado de Pando, madre de la encantadora Gloria.
Testigo por su sobrina fué el Honorable Presidente de la República.
Con el general Gerardo Machado firmaron también como testigos de la novia el licenciado Jesús María Barraqué, Fiscal de la República, el distinguido caballero Francisco D. Madrazo, el representante Enrique Machado, el Director de Sanidad, Dr. Fernando Rensoli y el joven concejal Rafael Jorge Sánchez.
Por el novio.
Siete también los testigos.
Mr. William P. Field, Presidente de la **American Chamber of Commerce**, el señor Félix del Prado, representante a la Cámara y Jefe del Partido Conservador de Oriente, el coronel José M. Quero, Jefe de los Impuestos, el señor Carlos de la Torre, representante por Oriente, el Jefe del Censo, doctor Pedro Pando Cintra, el doctor Gustavo Herrero Reyes, ex-director de **El País** y el señor Rafael Alfonso, Jefe del Personal de la Secretaría de Hacienda.
Lleguen hasta los simpáticos novios de anoche los votos que hago, por su felicidad.
Sea grande y completa.
Interminable.

MIRAMAR YACHT CLUB

Esperada una fiesta.
Cuyo éxito está previsto.
Quiero referirme a la que servirá para inauguración del **Miramar Yacht Club** en la noche de mañana.
De doble aspecto.
El baile y la cena.
Dará comienzo ésta a las doce distribuída en más de ochenta mesas con sus parties correspondientes.
Además de cuatro orquestas apostadas en lugares distintos del edificio del **Miramar Yacht Club** tocará una banda militar.
Los socios, fieles a la consigna dada, asistirán con el uniforme de gala
Suprimidas las invitaciones.
Acuerdo terminante.

EL ULTIMO COMPROMISO

Prometida una noticia.
No demoraría en darla.
Trátase del último compromiso que registran las crónicas por el momento.
Para el joven Tomás Ricardo Amstrong, aventajado alumno del Quinto Año de Medicina, fué pedida ayer, en sus días, la mano de Graziella Simpson.
Encantadora señorita.
Airosa, graciosísima.
Ante el señor José Simpson, padre de la gentil Graziella, fué hecha la petición a nombre de su hijo por el coronel Tomás Amstrong, Contador Interventor del Municipio de la Habana.
Grata nueva.
Que acompaño de mi felicitación.

EL DOCTOR TOLEDO OSES

Rumbo a las Villas.
El doctor Cándido Toledo Osés.
Saldrá hoy en el tren de las ocho de la mañana el joven y notable especialista.
Excursión de recreo.
Y de descanso.
Va en unión de su esposa, la dama tan bella, tan gentil y tan interesante Tetê Alvarez de Toledo Osés.
Lleva también en la expedición a su monísimo hijo Jorge.
El regreso será para Enero.
¡Felicidades!

BODAS DE DICIEMBRE

Con carácter familiar.
En intimidad completa.
Una boda que ha sido dispuesta entre las últimas del capítulo nupcial de diciembre.
Son los novios la señorita Angela Penichet y el joven Heriberto A. Varela.
Una parejita simpática.
Digna de ser feliz.
En la morada de la novia, la casa de Gervasio 5, se celebrará la ceremonia a las nueve de la noche del jueves de la entrante semana.
No se harán invitaciones.
En absoluto.

(Continúa en la pág. NUEVE)

PARA PASCUAS

Obsequie a sus familiares y amistades con algo que por su belleza y arte distintivo será recuerdo constante de su afecto. Nuestro grandioso surtido le ofrece una variedad incomparable de objetos, cada uno del más refinado gusto y originalidad.
Aproveche las grandes rebajas en nuestro departamento de Venta Especial.

La Casa Quintana
CASA DE LOS REGALOS

No pierda tiempo probando otros cafés

Pida el suyo al A-4076.

"EL BOMBERO". Galiano, 120.

Dulces finos a 45 centavos libra.

REGALOS

OBJETOS PARA OBSEQUIOS DE CABALLEROS

CORBATAS.

Tenemos el más bonito surtido que usted puede imaginarse. En todos los precios.

PAÑUELOS DE HILO.

Los hay con preciosos monogramas en muy bonitos estilos. También los hacemos de encargo.

PAYAMAS.

Gran surtido en tamaños, colores y calidades.

ROPA INTERIOR.

En todos los estilos, de seda y algodón.

CAMISAS A MEDIDA.

Contamos con una gran colección de batistas francesas en los pintados más originales.
Garantizamos la hechura.

Bazar Ingles
LOPEZ Y RIO, S. EN C.
IMPORTADORES DE SEDERIA Y NOVEDADES
AVENIDA DE ITALIA Y SN. MIGUEL.

11732 1d22

Agua de Colonia :: del Dr. JOHNSON ::

PREPARADA ::: con las ESENCIAS más finas ::::

EXQUISITA PARA EL BAÑO Y EL PAÑUELO

De venta: DROGUERIA JOHNSON, PI MARGALL, Obispo 36, esquina a Aguiar

SUSCRIBASE AL "DIARIO DE LA MARINA"

adquiera el hábito:

lea este anuncio todos los días.
lo hacemos para ayudarle a ud. a comprar bien gastando poco dinero.

LA CASA-GRANDE

GALIANO Y SAN RAFAEL. FUNDADA EN 1887
TELF. CENTRAL PRIVADA: LLAME AL M.7934

GRAN VENTA DE NAVIDAD

vestidos de noche

El alegre mes de Diciembre, trae la ocasión para las grandes fiestas sociales.

LUZCA USTED EN ESAS FASTUOSAS REUNIONES DE ALTA SOCIEDAD NUESTROS ELEGANTISIMOS MODELOS FRANCESES DE NOCHE.

Representan las más recientes creaciones de los grandes modistos de París.—Vea nuestra segunda vidriera por S. Rafael.

Le proporcionamos todos los accesorios indispensables como complemento de una refinada elegancia:

Preciosos mantones y echarpes en los colores más atractivos.
Flores muy bonitas,
Finísimos abrigos en variados estilos muy elegantes.
Magníficas pieles, de distintos tonos.
Modelos de calzado en piel de plata y de oro, exclusivos de La Casa Grande.
Medias de pura Seda en los tonos de moda.

y todo cuanto pueda usted necesitar para las fiestas que se avecinan.

juguetes

Haga usted que estas "Pascuas" sean las más alegres para sus niños. Cómpreles sus juguetes en LA CASA GRANDE, porque además de ser los más baratos, tenemos la mayor variedad.

JUGUETES DESDE 10 CENTAVOS
HASTA EL MAS CARO

En las noches del 24 de este mes y 5 de Enero, toda nuestra planta baja estará completamente llena de juguetes y venderemos a esas horas haciendo uso del permiso especial de la Secretara de Agricultura.

El Nacimiento de Jesús

Traiga a sus niños al segundo piso a ver el mejor Nacimiento de Jesús que se ha hecho en la Habana.

artículos para regalos

$0.50

Infinidad de objetos propios para regalos de novedad.
Estuches de costura, para niñas, en varios colores.
Dedales finos de plata en estilos muy bonitos.
Rosarios de plata con su fino estuche.
Muñecas, fetiches para automóvil en un gran surtido.
Peines finos para melenas.
Esencieros y moteras de fantasía, en los estilos más bonitos.
Cierres magníficos para bolsas.
Bonitos juegos de escritorio, para un regalo de gusto.

$0.75

Costureros para niñas, de imitación a piel, muy finos, valían $1.20.
Tarjeteros y cigarreras de galalith estilos de novedad valen a $1.00.
Centímetros esmaltados, muy bonitos que valían $1.25.
Almanaques, alfileteros de galalith que costaban a $1.30
Moteras de cristal muy bonitas, de verdadera fantasía que valen a $1.35.
Carteras de noche y monederos muy finos de $1.50.

Estuches de costura, plateados, de $2.00 a **$1.50**
Estuches de manicure muy finos en cinco piezas a **$1.25**
Estuches de costura dorados inoxidables, de $2.50 rebajados a **$1.85**
Estuches de tocador de celuloide, con cuatro piezas rebajados de $4.25 a **$3.35**
Estuches de galalith para viajes rebajados de $2.75 a **$1.85**

M.E.C.D. 2016

HOY · CAMPOAMOR · HOY

GRANDIOSO ESTRENO

Medal Film Co. presenta la notable Super-Producción

EL AGUILA IMPERIAL

Encantadora novela de intrigas y aventuras de los días Napoleónicos

¡Por su dama y por su Rey!

por

ROD LA ROCQUE

Espadas relampagueantes.
Bellas mujeres.
Lujosos trajes.
Hombres heroicos
AMOR
INTRIGA
EMOCION

Repertorio
MEDAL FILM Co.
Consulado 92

MARIA TUBAU DEBUTA EL LUNES 26

Cine Lara

Para su función de matinée y noche el cine Lara tiene el siguiente programa.

Estreno del episodio siete de la serie VOLANDO EN SILENCIO.

La cinta por Barbara Kent y Raymond Keane titulada EL AGUILA SOLITARIA.

La cinta por Florence Vidor y Tom Moore EL MAL DE LAS ESPOSAS.

Mañana: A PUERTAS CERRADAS y LA SIMPATICA PRETENCIOSA.

Sábado: AMANTES DE MEDIANOCHE y RUBIA O MORENA.

2746 D-22

CINE CUBA

Para hoy jueves, ofrece el excelente programa que anunciaba el higiénico y confortable cine de la calle de Suárez, a una sola cuadra de Monte y donde están situadas las más importantes tiendas de modas y novedades. Helo aquí: En la tanda infantil de cinco y cuarto se pasarán el Episodio No. 3 de la gran serie El Policía Fantasma, que lleva por título Camino de la Prisión, la cinta cómica Locura por el cine y Melootoncitos por Vera Reinolds y Warner Oland. Por la noche, además del programa de la tarde se exhibirá El triunfo de la Rata, sensacional drama, por Ivor Novello.

Mañana: Medias hermanas, por Luisa Facenda, y Manon por John Barrymore.

Sábado: dos superproducciones de estreno: Los Modestos Piratas, por John Gilbert, y un Drama en el mar. Lunes 26: Rubia o Morena, por Adolphe Menjou.

28-3—D. 22.

PRINCIPAL DE LA COMEDIA: Esta noche "La Prudencia", por López Somoza. Mañana "La Venganza de Don Mendo"

Esta noche, nueva representación de "La Prudencia", il graciosísima comedia en tres actos de José Fernández del Villar, con la cual hizo su presentación en esta temporada, Rafael López Somoza y cuya reprise el pasado martes fué recibida por el público con vivas muestras de agrado.

El público pasa muy buenos ratos en "La Prudencia", obra que tiene situaciones cómicas muy divertidas, tipos observados con acierto de costumbrita avezado y chistes muy bien traídos y oportunos.

Rafael López Somoza realiza un gran alarde cómico en el papel del protagonista, mientras Rosa Blanch, en la protagonista—la Prudencia—, Aurora Walker, Felisa Amelivia y Eduardo Vivas, atúan también de manera admirable en la encarnación de los tipos que les están confiados.

Mañana, en función de moda, los asiduos al Principal serán regalados con una reprise de altura. Se trata nada menos que de "La Venganza de Don Mendo", la obra máxima de ese fecundo y peregrino ingenio que se llama Pedro Muñoz Seca.

"La Venganza de Don Mendo" es la parodia de tragedia más estupenda que se ha escrito en castellano. Calcada sobre los moldes del clásico teatro español de capa y espada, Muñoz Seca ha hecho en la concepción y movimiento de sus tipos un magnífico alarde de imaginación y de humorismo.

Se estrenarán decoraciones especiales para la obra, cuya representación será además avalorada con un vestuario excelente y adecuado a la época, propiedad de la empresa.

El papel de Don Mendo—tal vez la mayor de las creaciones cómicas de Muñoz Seca—está a cargo de Rafael López Somoza.

Otro acontecimiento importante para el sábado. En la tanda elegante de las cinco se repetirá de nuevo, a petición de numerosas personas, "Mi mujer es un gran hombre", la interesantísima comedia de Berr y Verneuil, en que el capital problema del feminismo y la vocación de la mujer en relación con la vida conyugal se aboca con valentía y se resuelve de un modo ingenioso y original, entre escenas de finísimo humorismo.

2927—D. 22.

ESMALTE TRULINE

EL MEJOR

USELO UNA VEZ

TEATROS Y ARTISTAS

CAMILA QUIROGA Y EL CONCURSO DE AUTORES CUBANOS

Para darnos nueva muestra de su predilección por esta República que tanto la ha agasajado, Camila Quiroga, la actriz argentina, al finalizar su pasada temporada en Payret, ideó llevar a cabo un concurso de autores cubanos a fin de que en su magnífico repertorio apareciera el nombre de uno de nuestros comediógrafos.

Esa idea la comunicó Camila al Honorable Presidente de la República, General Gerardo Machado, y ya saben nuestros lectores que éste le dispensó la más entusiástica acogida. Ambos convinieron en donar quinientos pesos cada uno y la Secretaría de Instrucción Pública y Bellas Artes organizó esta justa literaria dando a la publicidad las bases del concurso.

Y, como tenía que suceder, nuestros autores han respondido a esa gentileza.

Sobre las obras presentadas dictaminará el jurado porque es preciso que la premiada llegue a poder de la señora Quiroga lo antes posible a fin de ensayarla y estrenarla en su próxima temporada de Payret, que se iniciará el día 10 del próximo mes de enero.

A ese acontecimiento habrá que añadir los estrenos que Camila nos ofrecerá y que, por falta material de tiempo no pudieron ofrecerse en la pasada actuación.

El público de la Habana espera ya con impaciencia la temporada de arte argentino.

EN EL PRINCIPAL DE LA COMEDIA: "LA VENGANZA DE DON MENDO"

Para la función de esta noche se anuncia una representación de "La Prudencia".

Rafael López Somoza, tiene un buen papel en esta obra. También toman parte en su interpretación Felisa Amelivia, Aurora Walker, Rosa Blanch y Eduardo Vivas.

Mañana viernes, en función de moda, un gran programa: Reprise de la obra de Pedro Muñoz Seca, que se titula "La Venganza de Don Mendo".

El decorado, es magnífico. Rafael López Somoza hará el Don Mendo.

En la tanda elegante de las cinco del sábado se vuelve a poner en escena, "Mi mujer es un gran hombre", obra francesa que plantea un problema tan sugestivo como el del feminismo y, lo trata y resuelve con singular ingenio.

JUNTA GENERAL EXTRAORDINARIA DE LA SOLIDARIDAD MUSICAL

Según una circular que nos envía el activo Secretario de la Solidaridad Musical de la Habana, señor Antonio Piña Tourbe-Tolón, el día 26 se celebrará una importante Junta General Extraordinaria para tratar de las tarifas teatrales.

Dice así la convocatoria:

Por medio de la presente se cita a los miembros de esta Institución para la Junta General Extraordinaria que conforme a los artículos 67 y 108 y por acuerdo de la Junta de Gobierno de 20 de los corrientes, se efectuará el lunes 26 de diciembre del presente año, a la una y media de la tarde en el domicilio social, Egido número 9, altos, con el siguiente orden del día: Acuerdo de la Junta de Gobierno de 20 de diciembre modificando las Tarifas Teatrales.

Rogando la más puntual asistencia, se suscriben atentamente,

Habana, diciembre 22 de 1927.

Visto Bueno: J. M. Arriete, Presidente; Antonio Piña Teurbe Tolón, Secretario General.

UNA ESPLENDIDA TEMPORADA

Los Ziegfeld Follies dejarán, por primera vez en veinte años, el New Amsterdam Theatre para trasladarse al Teatro Nacional con todo su suntuosísimo tren y con los mismos insuperables artistas de la Gran Vía Blanca. Broadway nos cede por diez días sus Ziegfeld Follies bajo la dirección del popular George E. Wintz y con la presencia de Florence Ziegfeld. Vienen las maravillas diseñadas por Joseph Urban, los cuadros plásticos de André Monteux, los jocundos números del famoso humorista Wm. K. Wells, la música de George B. McConnell y James Hanley, la pareja de baile Ruth St. Denis y Ted Shawn, las cien lindas girls se-

(Continúa en la pág. VEINTICINCO

JUGUETES

EL MAS VARIADO SURTIDO - A PRECIOS SIN COMPETENCIA

Para regalar a sus niños, VEA ANTES NUESTRO DEPARTAMENTO DE "JUGUETERIA", donde encontrará los juguetes más originales que pueden fabricarse; desde el más barato hasta el más fino.

HAY MUCHOS INSTRUCTIVOS Y DE PROVECHO

SANTA CLAUS estará todos los días, de 3 a 5 de la tarde, en nuestro Departamento de "JUGUETERIA"

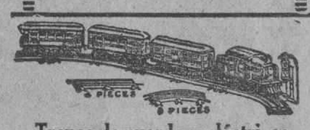

Trenes de cuerda y eléctricos, desde $0.85 hasta $51.00

Bicicletas para parque, con pedales y zunchos de goma, $19.25.

Triciclos, desde $1.35 hasta $18.50.

Muñecas que dicen "mamá", desde $0.65 hasta $13.00.

TENEMOS TODA CLASE DE ADORNOS, PROPIOS PARA ESTAS FIESTAS. ARBOLES DE NAVIDAD.

TELEF. A-7265 Casa Harris O'REILLY, 106

CAMPOAMOR: "El Aguila Imperial", verdadera joya del Arte Mudo. Otros estrenos próximos

Una cinta realmente encantadora nos anuncian para hoy los carteles de Campoamor: se trata de EL AGUILA IMPERIAL, famosa novela francesa que una gran casa americana ha trasladado a la ficción de la pantalla con una fidelidad de ambiente y de detalles que no es uno de los menores méritos de la maravillosa obra.

Aquellos días del imperio de Napoleón, reviven en toda su fastuosa grandeza en las escenas de la cinta, avalorada desde luego con la interpretación de Rod la Rocque que en su papel principal ha hecho una creación de arte genuino, y de Phyllis de Haver, actriz joven, bella y talentosa, que empieza su carrera interpretando primeros papeles en obras de gran importancia como esta de que nos ocupamos. Ambos realizan el milagro de vivir realmente los personajes que encarnan, haciéndonos partícipes de sus angustias y de sus alegrías, privilegio que solo logran los verdaderos genios de la escena.

Entre las muchas jornadas gloriosas que cuenta en su historial el teatro Campoamor, el estreno de esta cinta marcará sin duda una fecha inolvidable entre sus asiduos concurrentes. Empezará a exhibirse en el acostumbrado turno de la una y a las tres, cinco y nueve y media, acompañada con su propia partitura musical, cuidadosamente ensayada por la competente orquesta de dicho coliseo.

Y permanece hasta el domingo, ocupando todos los turnos del programa.

El lunes tendremos otro interesante estreno en Campoamor: NO JUEGUE CON LAS MUJERES, cinedrama de intenso argumento, en cuyo principal role femenino se luce Jacqueline Logan, la hermosa estrella dramática de innegable talento.

Y es casi seguro que en la tanda elegante de las cinco, haga su nueva presentación ante el público la nimada María Tubau, a la cual sus incontables admiradores esperan con impaciencia para aplaudirla como ella merece. Su vestuario y repertorio han sufrido una absoluta renovación. Y ello nos permite augurar, a estas tandas aristocráticas de su breve temporada habanera, un verdadero succés artístico y social.

2924. 1d-22.

Cine Olimpic

Hoy jueves se exhibe en el cine Olimpic la super producción española titulada BAJO LAS NIEBLAS DE ASTURIAS, y además se exhibe la película tomada de las elecciones del Centro Asturiano de la Habana. Esta película se exhibe a las 5 y cuarto y 9 y media y la acción de la misma empieza en la Habana y se desarrolla en Asturias.

A las 8 y media, AMALOS Y DEJALOS, por Lawrence Gray.

Mañana viernes se exhibe a las 5 y cuarto y 9 y media la grandiosa producción de la First National la cual tiene una presentación lujosísima titulada LOS AMANTES DE MEDIA NOCHE, y que tiene por intérpretes al gran actor Lewis Stone y a Anna Q. Nilson.

El sábado a las 5 y cuarto y 9 y media se exhibe la regia producción Fox titulada LOS AMORES DE CARMEN, en la cual desarrolla el papel principal la bellísima mejicana Dolores del Río la cual es secundada por el gran actor Víctor Mac Laglen.

2749. 1d-22.

De Broadway al Teatro Nacional

Mr. Florence Ziegfeld con su director artístico el simpático y popular Mr. George E. Wintz, después de disponerse a realizar enormes gastos y rompiendo la línea cerrada de veinte años consecutivos en Broadway, se ha decidido a dar a la Habana el exquisito chance de diez días de sus mundialmente famosos Follies. La revista número XX, la triunfadora este año, superior a todos los grandes éxitos de Ziegfeld, ha sido escogida para debutar el 8 de enero en el teatro Nacional. El libreto es de los acreditados autores Gene Buck e Irving Caesar, la música deliciosa de George B. McConnell y James Hanley, los deslumbrantes diseños son de Joseph Urban, los cuadros plásticos de André Monteux, los divertidísimos números cómicos son del gran humorista Wm. K. Wells; y al frente del conjunto, con cien artistas insuperables y un maravilloso cuadro de bellas muchachas seleccionadas entre quinientas de veintiun estados, la pareja más famosa de baile, Ruth St. Denis y Ted Shawn, dominadores de todos los públicos en las más exigentes ciudades de Europa, América y el Extremo Oriente. La Habana tendrá la satisfacción este año de sustituir por diez días a New York, arrebatando sus Follies a la Vía Blanca.

2929. 1d-22.

El estreno de anoche en el Regina "Fantasías de colores"

Riancho, Castells, Lecuona y Grenet, para festejar dignamente las bodas de oro de NIÑA RITA, esa obra que tantos éxitos les ha valido, escribieron: FANTASIAS DE COLORES, estrenada anoche en el REGINA.

Más que una revista: FANTASIAS DE COLORES, constituye un alarde de los autores en el manejo de ese género nadico en Rusia y que hoy impera en el mundo entero bajo la denominación de "teatro sintéticos".

Doce cuadros, todos atractivos y plenos de color, constituyen esa nueva revista que se ha estrenado en el REGINA, y que es un acierto indiscutible de libretista y compositores, porque si méritos encierra la obra teatralmente considerada, la música ofrece números y fragmentos admirables en técnica y ricos en inspiración.

Cada uno de esos cuadros, avalorados por decorados futuristas de Angelo, podría representarse aisladamente y constituiría un espectáculo ameno, artístico e interesante.

Hoy en: FANTASIAS DE COLORES, para todos los gustos. Desde la escena cómica, de astracán, hasta el cuadro dramático pasando por complicadas evoluciones y vistosos ballets.

Sobresalen, no obstante: "El rojo vivo", en el que Laura Miranda alcanza triunfo decisivo; "La mancha verde", un acierto de Paquita López y Mario Martnez Casado; el "sketch" chino, ballet de gran espectáculo y "La juguetería en silencio", con el que da fin la obra.

De la parte musical, rica en ritmos exóticos y compases inspirados, que constituye una nueva revelación de cuanto en tal materia puedan hacer Lecuona y Grenet, merecen especial mención el canto al sol que en el cuadro "Oro puro" sirve para que Caridad Suárez ponga a prueba una vez más sus admirables facultades de cantante y "La amapola del camiño", que María Ruiz dice de manera primorosa.

No debemos silenciar a don Enrique La Casa y el maestro Palos que en la dirección de: FANTASIAS DE COLORES, alcanzaron decisivo triunfo.

Esta noche vuelve al cartel esa revista, ocupando la segunda sección doble, que dará comienzo a las nueve y cuarenta y cinco, que se completa con arabescos y para la que rigen precios a base de un peso la luneta con su entrada.

En esos arabescos se estrenará: "Un contrato original", entremés debido al ingenio de Enrique Pasos.

La inicial, a las ocho y quince, se cubre con: NIÑA RITA, costando sesenta centavos la luneta.

2931 1 d-22

CINE TRIANON

Hoy jueves se exhibe en el concurrido Cine Trianón en las tandas elegantes de 5 y 15 y 9 y 30 la, monumental producción de la Fox titulada "Los amores de Carmen" que tiene por intérpreets a la encantadora mejiana Dolores del Río y secundada magistralmente por Víctor MacLaglen.

A las ocho y cuarto, Tobillos Pícarescos, por Madge Bellamy.

Mañana viernes, día de moda, vuelve nuevamente a exhibirse la regia producción Fox, interpretada por Dolores del Río y Víctor MacLaglen, titulada Los Amores de Carmen.

El sábado en las tandas elegantes de 5 y 15 y 9 y 30 se exhibe la producción por Raymond Kean y Bárbara Kent.

2753—D. 22

MAS GACETILLAS DE TEATROS EN LA PAGINA CATORCE

ORTOFONICAS

Nuestro surtido en Prado 115 es completo. Visite nuestra Sucursal de San Rafael 1½ y encontrará los últimos discos de Pilar Arcos, Pulido, etc.

Vda. de Carreras & Cía

Prado 115. Tel. A-3462. frente al Capitolio.

San Rafael 1½. Tel. M-5151. entre Industria y Amistad.

LA CASA DE LA MUSICA POPULAR

TEATRO HOY

BARBARA

LA COQUETA

UN MENÚ NETA

El más estupendo conjunto de estrellas que jamás se halla logrado reunir..!!

Consolidated Advertising

¡SENSACIONAL!

CUBAN-AMERICAN FILM CO. PRESENTA

PRADO HOY

BEDFORD

PARISIÉN

MENTE PARISIÉN

Escalando la empinada cumbre del exito como la bailarina mas famosa de todo PARIS, fué idolo de todos los hombres y envidia de todas las mujeres..

Una pelicula; todo amor, todo lujo, todo admiracion..!

PRONTO — LA MARAVILLA DEL CINEMA — VARIEDAD — UNA VERDADERA REVOLUCION — PRONTO

GEORGE E. WINTZ presenta

20ª Edición Anual!

ZIEGFELD FOLLIES

Como producidas en el New Amsterdam Teatro, New York, por arreglo con FLORENZ ZIEGFELD

Se usan PIANOS KNABE

El Exito Más Famoso en la Historia del Mundo!

Ensemble Extraordinario de Notables del Teatro incl.

Ruth St. Denis - Ted Shawn

y sus Bailarinas Denishawn

Ensemble Superlativo de 100

Teatro NACIONAL

Debut Enero 8 - Domingo

Lujo - Arte - Desnudos Artísticos

M.E.C.D. 2016

ALMACENES ALVARÉ

MONTE ONCE — MONTE ONCE

ESTAMOS SINTIENDO LA PRIMERA **OLA FRIA** DE ESTE INVIERNO Y A COMPAS CON LAS NECESIDADES DEL PUBLICO, A QUIEN LO DEBEMOS TODO, ESTA CASA BAJA A SU MINIMUN LOS PRECIOS DE TODOS LOS ARTICULOS DE ABRIGO.

SABANAS DE WARANDOL DE PURO LINO EXTRA-CAMERAS — $ 1.75 UNA $20.00 Dna.

HOY JUEVES MAÑANA VIERNES Y PASADO MAÑANA SABADO

PONEMOS A LA VENTA GRANDES LOTES DE CORTES Y RETAZOS Por la Cuarta Parte de su Valor

MONTE No. 11 LA CASA QUE VENDE POR YARDAS

M-5451 — A-4703

MONTE 11 - TEJIDOS - PERFUMERIA - SEDERIA - MONTE 11

Receta eficaz para devolver su color al cabello

Ahora es posible preparar en casa un remedio para el cabello mejor que es posible comprarlo.

El pelo canoso, ese signo de vejez, puede recobrar su color natural a muy poco costo.

Cualquier persona puede preparar una simple untura que devuelve al cabello su color perdido y lo deja sedoso y suave. La receta es la que sigue: Tómese medio litro de agua y añádasele 28 gramos de bay rum, una cajita de Compuesto de Barbo y 7 gramos de glicerina. Estos igredientes se obtienen en la botica y cuestan muy poco. Si se quiere, el boticario mismo puede hacer la preparación.

Apliquese dicha preparación al cabello con un peine dos veces a la semana y hasta que se obtenga el matiz deseado, y así se obtendrá la apariencia de persona rejuvenecida veinte años. La aplicación es fácil, el pericráneo no se mancha, el cabello no queda grasiento ni pegajoso, y el colorido no se cae con el roce del peine o del cepillo.

¡Qué Elegantísima Creación!

Hecha expresamente para guardar el tesoro de unos pies bonitos!!

CHAROL NEGRO, con adorno de piel serpiente $15

TODO CHAROL NEGRO, hebilla de plata sobre el empeine y vivo gris plata $13

Ambos en tacón alto.

Peletería de moda

O-K

AGUILA 121

Teléfono: A-3677

11730 1d-22

GRANDES ALMACENES

LOS PRECIOS FIJOS

REINA y AGUILA

Lo mejor, a poco costo

MANTELERIA

Noche buena, Navidad, Año Nuevo

Ante la proximidad de estas fiestas, deseamos brindar al público, oportunidad de adquirir estos artículos a precios verdaderamenre económicos y fuera de toda posible competencia:

Manteles sueltos

De alemanisco, blancos, con dobladillo de ojo

140 x 140 centímetros . . 0.75 uno
140 x 180 „ . . . 1.00 „

Adamascados, blancos, dobladillo de ojo
140 x 150 centímetros . . 0.95 uno
150 x 180 „ . . . 1.25 „
150 x 225 „ . . . 1.50 „
150 x 270 „ . . . 1.75 „

Damasco Unión, blancos, dobladillo de ojo
140 x 160 centímetros . . 1.75 uno
160 x 180 „ . . . 2.25 „
160 x 225 „ . . . 2.75 „
160 x 270 „ . . . 3.25 „

Servilletas sueltas

Adamascadas, blancas, buena calidad
45 x 45 centímetros . . . 1.75 dna.
50 x 50 „ . . . . 2.25 „
55 x 55 „ $2.80 y 3.25 „

Adamascadas, blancas, dobladillo de ojo
45 x 45 centímetros . . . 3.75 dna.
55 x 55 „ . . . . 4.50 „

De Granité, blancas, dobladillo de ojo
Corrientes, 55 x 55 cm.. . . 3.75 dna.
Mercerizadas, idem. . . . . 5.00 „

Juegos de Mantel

Adamascados, blancos, mantel con dobladillo de ojo
140 x 150 cm., 6 servilletas, $1.65 juego.
150 x 180 cm., 6 servilletas, $2.00 juego.
150 x 225, cm., 8 servilletas, $2.50 juego.
150 x 270 cm., 12 idem, $3.25 juego.
Dámasco, color entero, o franja color
160 x 160 cm., 6 servilletas, $1.75 juego.
160 x 250 cm., 12 idem, $2.50 juego.
160 x 250 cm., 12 idem, $5.75 juego.
Warandol estampado, azul o rosa
150 x 150, con 6 servilletas, $2.50 juego.
De granité, blancos, dobladillo de ojo
160 x 180 cm., 6 servilletas, $4.00 y $5.00 juego.
160 x 225 cm., 6 idem, $4.50 juego.
190 x 225 cm., 6 idem, $6.25 juego.
De Warandol, blancos, bordados en blanco
160 x 160 cm., 6 servilletas, $4.50 juego.
De Warandol, blancos, jaretón color, bordados
160 x 160 cm., 6 servilletas, $5.50 y $6.50 juego.
De granité fino, blancos, bordados y calados. Preciosos estilos, calidad superior
160 x 160 cm., 6 servilletas, de $7.00 en adelante.
160 x 240 cm., 6 servilletas, de $8.00 en adelante

HABANERAS

(Viene de la página 7)

MARIA TUBAU

DE NUEVO EN LA HABANA

La Tubau.
Gentil cancionista.
En el vapor **Orizaba**, según ya sabrán todos, regresó a la Habana.
Largo su viaje.
Desde Buenos Aires.

Afectada de molesto mar a su llegada se ha hecho preciso aplazar su reaparición escénica.
Decidida está para la tarde del lunes en el teatro Campamor.
Cantará tangos.
Los últimos tangos argentinos.

MUERTE DE UNA DAMA CUBANA

Sensible nueva.
Recibida de Madrid.
La trajo el cable comunicando el fallecimiento ocurrido en aquella capital de la Vizcondesa Viuda de Matamala.
Dama cubana que desde muy joven, durante la primera guerra, marchó a España.
Contrajo allí matrimonio.
A poco de llegar.
Su esposo, don José Bahamonde y Lans, que fué Magistrado del Supremo Ministro de la Corona murió en funciones de Consejero de Estado.
La Vizcondesa Viuda de Matamala, hermana de la Vizcondesa Viuda de Ayala, deja una hija, que es la Marquesa de Zafra.
Entre sus familiares en esta sociedad cuéntase su sobrina la señora María Sarría, gentil esposa de mi amigo y compañero muy querido de redacción Juan Antonio Pumariega, Vicecónsul de Panamá.
Numerosas las demostraciones de condolencia que con tal motivo viene recibiendo la señora de Pumariega.
Llévenle estas líneas mi pésame.
Muy sentido.

(Continúa en la pág. ONCE)

COLONIA NARCISO AZUL DE Mury Paris.

Esencias, Loción, Polvos, Jabón.

MUEBLES Y DECORACION DE INTERIORES

En todos los hogares puestos con gusto reina siempre la alegría y el bienestar. Concédanos la oportunidad de amueblar y decorar el suyo.

Marzo y Diego
CASA BORBOLLA

Fábrica: VAPOR, 41. Teléfono A-0121. Exposición: Prado y Trocadero.

Cine Rialto

SIGUE TRIUNFANDO "LOS AMORES DE CARMEN" EN RIALTO

Desde que se estrenó en el concurrido Rialto esa preciosa producción de la casa Fox que lleva por título LOS AMORES DE CARMEN, el público no ha dejado de asistir a sus exhibiciones y no ha habido quien no haya dejado de prodigar toda clase de elogios a tan magnífica joya del cinema. Dolores del Río, la genial estrella que tantos éxitos se conquistara con Víctor McLaglen en EL PRECIO DE LA GLORIA, son los que tienen a su cargo las interpretaciones principales y ambos realizan una excelente labor en sus respectivos papeles, LOS AMORES DE CARMEN vuelve a exhibirse hoy en las tandas de las tres y en los turnos elegantes de las cinco y cuarto y nueve y cuarenta y cinco juntamente con una revista y una comedia.

2754. 1d-22.

Cine Verdún

HOY "CALIFORNIA" DE LA MÉTRO, HOY

Buen programa es el que nos ofrecen hoy en este amplio coliseo en la matinée de la una y media y por la noche en la función corrida de siete y media. Una interesante y divertida comedia titulada COMO EN CUBO Y MANTEQUILLA, la atracción BAJO EL MANTO DEL PECADO, por Silvia Breamer y NOBLES Y MONTUNOS, supercomedia por Ernest Torrance y Edward E. Horton y CALIFORNIA, por Tim Mc Coy. Para mañana LA LLAMA MAGICA, por Ronald Colman y LA PLEGARIA DEL AMOR, por William Collier. El domingo DOS CABALLEROS ARABES, LA CIUDAD MALDITA por Dolores Costello y EL CONDE DE MONTE CRISTO. El lunes LOS AMORES DE CARMEN, por Dolores del Río.

2750. 1d-22.

Rafael Galiano — La Moda — A 6240 — HABANA

Sensacional y Elegante Modelo (De ajuste perfecto)

A $9.00

Interior: 30 cts. Extra.

LUCERNA

CONFITERIA Y PASTELERIA

Unica en su clase en Cuba.

LA PREDILECTA DE LA SOCIEDAD HABANERA.

TEL. M-5137 NEPTUNO 104

LA ISLA DE CUBA

LA CASA MAS POPULAR — MONTE 55 y 57 — LA QUE MAS BARATO VENDE

EN EL HIPODROMO

Llama poderosamente la atención de los extranjeros que nos visitan, el Hipódromo de Marianao, no sólo por lo pintoresco del lugar y lo atractivo del deporte que en él se practica, sino por LA CAUTIVADORA BELLEZA Y LA SINGULAR ELEGANCIA DE NUESTRAS MUJERES.

Las Carreras de Caballos, en todas partes, sirven de incentivo para congregar a la gente bien, pero en pocos lugares de la Tierra lograrán reunir un glorioso conjunto de mujeres bonitas como el que La Habana suele presentar frecuentemente.

Acabamos de recibir de París una nueva remesa de vestidos de tarde, lindísimos modelos de última moda, que pueden servirle para realzar su innata elegancia en las carreras o en cualquier otra fiesta de la tarde.

También llegaron primorosos modelos de vestidos de noche.

Se aproximan fiestas en gran número. Si usted desea renovar su ropero por una cantidad muy razonable, no deje de visitarnos cuanto antes.

En nuestros hermosos salones del primer piso le mostrarán, gustosamente, cuantos vestidos y abrigos desee ver.

Como nos conformamos con una utilidad muy limitada, podrá usted adquirirlos a mucho menos precio de lo que le cuestan en otra casa.

OFERTA ESPECIAL

MANTELERIA SUIZA ESTAMPADA

Con preciosos motivos florales de rico colorido que garantizamos no destiñe en absoluto. Acabado de recibir. Marcamos estos juegos al costo, como obsequio de Navidades.

Juegos de Warandol estampados de 160 x 160, con 6 servilletas. . . . . $ 3.00
Juegos de Warandol estampados de 160 x 160, con 8 servilletas 3.50
Juegos de Warandol estampados de 160 x 200, con 8 servilletas. . . . 4.50
Juegos de Warandol estampados, de 160 x 250, con 12 servilletas. . . . 6.00
Juegos de Granite estampados, de 160 x 200, con 8 servilletas 7.00
Juegos de Granite estampados, de 160 x 250, con 12 servilletas. 9.50

TENEMOS UN ENORME SURTIDO EN JUEGOS DE MANTELERIA DE TODAS CLASES, LOS QUE EXHIBIMOS Y VENDEMOS EN EL DEPARTAMENTO DE MANTELERIA DEL PRIMER PISO. TODOS ELLOS HAN SIDO MUY REBAJADOS DE PRECIO, CON MOTIVO DE NUESTRA

GRAN VENTA FIN DE AÑO

Felicitación de la Cámara de Comercio de Placetas

El Secretario de Hacienda ha recibido el siguiente escrito felicitación de la Cámara de Comercio de Placetas.

"Placetas diciembre 14 de 1927.
Honorable señor Secretario de Hacienda.
Habana.

Honorable señor.

En cumplimiento del acuerdo adoptado por esta Cámara en sesión celebrada en la noche del día de ayer, tengo el honor de poner en su conocimiento, la satisfacción con que el comercio de esta ciudad ha visto la justiciera actuación de los señores Inspectores de la llamada Ley del Uno y Medio por ciento que recientemente estuvieron en ésta, bajo la Jefatura del señor Feliberto Ascuy, funcionario recto y honrado que en todos los casos hizo gala de su indiscutible caballerosidad.

La actuación del grupo en general fué correcta en todos sentidos, inspirando confianza absoluta a los comerciantes que visitaban, e ilustrándoles sobre la forma más correcta de llevar su contabilidad a fin de que tanto el Estado como el Comercio no recibieran los perjuicios consiguientes a sus defectos.

Esta Delegación que me honro en presidir se encuentra altamente satisfecha por este motivo y felicita sinceramente a usted por la honradez existente en vuestra Secretaría, de la que son reflejo los funcionarios antes citados, y aprovecha esta oportunidad para ofrecerle nuestro respeto y consideración más distinguida,

(f.) Enrique OLIVER,
Presidente".

CINE VIVES

EL NEGRO QUE TENIA EL ALMA BLANCA, adaptació de la célebre novela de Alberto Insua, con Conchita Piquer, un milagro de belleza y de gracias españolas, y Raymond de Sarka, actor egipcio de noble cuna, filmada en París, Niza, Barcelona y Madrid. Preciosas escenas en colores, paisajes admirables. Drama conmovedor, igual que lo cuenta la novela, imposible de ver sin tributarle el homenaje de una honda emoción y compasivas lágrimas.

Esta grandiosa película se pasará en las tandas elegantes de 5 y cuarto y 9 y cuarto.

A las 8 y cuarto, UNO CONTRA TRES, por William Fairbanks.

Mañana, (día de moda) a las 5 y cuarto y 9 y cuarto, LOS AMORES DEL TIGRE, por Monte Blue y Leila Hiams a las 8 y cuarto, DAMAS DE MATINEE, por Irene Rich.

Sábado 24 5 y cuarto y 9 y cuarto LA HISTORIA DE OTRA MUJER por Alice Calhoun, A las 8 y cuarto NOCHE DE NOVIO, por May McAvoy.

Domingo 25 5 y cuarto y 9 y cuarto, EL CONDE DE MONTECRISTO, por John Gilbert y Renee Adoree. En la matinée RIO TURBULENTO, por Tom Mix. EL NAVEGANTE por Buster Keaton. A SNOOKUMS LE SALE UN DIENTE, Actualidades Habaneras número 8 con la Exposición de Hershey.

Lunes 26, LOS AMORES DE CARMEN por Dolores del Río, Víctor Mc Laglen y don Alvarado.

Martes 27, magna función a beneficio de los empleados de este cine con la película UN LADRON EN EL PARAISO, Por Ronald Colman, Aileen Pringle y Dorys Kenyon y Variedad, por los actores Mariano Meléndez, Paquito Rodríguez, Armando French y Gabriel Tremble.

30 y 31 de diciembre y 1o. de enero, BEN-HUR.

2711. 1d-22.

DE HACIENDA

RECORDATORIO A LOS ADMINISTRADORES DE ADUANAS

El Secretario de Hacienda ha dirigido una circular a los Administradores de Aduanas en la que expone que habiendo observado que en algunas administraciones de dicho ramo no se da el debido cumplimiento a lo que preceptúan los Arts. 98, 101 y 112 de las Ordenanzas de Aduanas, así como que los vistas no llenan los requisitos dispuestos para el aforo de mercancías en los Arts. 132 y 133 de las mismas ordenanzas, ha resuelto llamarles la atención sobre el particular a fin de que se dé exacto cumplimiento a este precepto dado que nada justifica que así no suceda.

¿Lechón, Nueces, Avellanas y Turrones Solamente en PASCUAS?...

Nada es grato a la vida sin alegría sana y MUSICA BUENA:

celebre sus Pascuas con

Un Melodífono Superfónico. Un magnífico Piano Automático

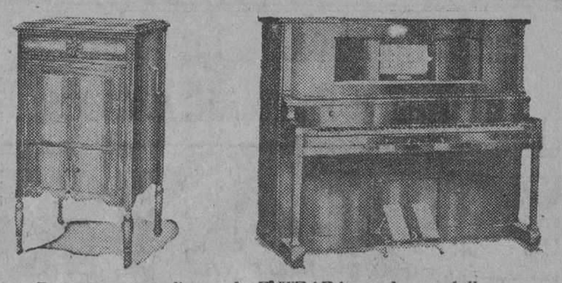

Con muy poco dinero de ENTRADA puede usted llevar a su dulce Hogar uno de estos magníficos instrumentos y será el MEJOR REGALO que podrán agradecerle.

POR BREVES DIAS BRINDAREMOS AL PUBLICO GRANDES FACILIDADES DE PAGO

La MAS NUEVA Y MEJOR máquina parlante la podrá adquirir en esta casa ya que el 'Melodífono Superfónico" es la más nueva creación fonográfica y por su superioridad se le ha denominado "La Maravilla del Siglo XX".

Visítenos. Escríbanos. Llámenos por Teléfono.

NUESTRO LEMA ES

THE UNIVERSITY SOCIETY INCORPORATED NEW YORK

Los mejores Pianos, Pianos automáticos, eléctricos, etc., los ofrecemos a usted dándole toda clase de comodidades para su adquisición. Recibimos como parte de pago, Pianos usados. No deje para mañana lo QUE DEBE hacer hoy!: ¡Hoy, pues, esperamos sus noticias!

THE UNIVERSITY SOCIETY, Inc.

La Casa de "La Mejor Música del Mundo"

La Casa de Música más conocida de AMERICA

Gerente: Carlos Zimermann

ZENEA (Neptuno) Núm. 182. Teléfono U-5017. HABANA.

En Camagüey: Maceo, 15. Tel. 3334.

En Santiago de Cuba: Bajos de la Catedral, 24, 26, 27. Tel. 2025

M.E.C.D. 2016

HABANA PARK

El unico Parque de Diversiones en el Centro de la Habana

La Atracción Del Día

Por su reputacion - Por sus espectáculos

POR SU SITUACION

EL VIERNES 23

GRAN INAUGURACION

De 5 a 7.—Gran inauguración oficial, absolutamente por invitación, con asistencia del Honorable Señor Presidente de la República, Gobernador, Cuerpo Diplomático, Secretarios de Despacho, Senado, Cámara, Prensa y sociedad habanera.

De 8 a 12.—Se abrirá al público por primera vez, con diversos aparatos nunca vistos.—ENTRADA, 10 CTS.

El jueves, de 8 a 11 de la noche, el Tranvía Blanco de la Havana Electric recorrerá la ciudad con nuestra orquesta, anunciando la apertura del Parque.— El viernes por la mañana hará igual recorrido de 11 a 2 p. m.

EL DOMINGO: DIA DE PASCUAS

MATINEE A LAS 3 P. M.

RECUERDESE:

TODOS SON APARATOS NUEVOS

Atracciones Distintas

Mucha Comodidad - Dos Orquestas

Entrada al Parque: 10 Centavos

ESPECTACULOS

TEATROS

NACIONAL.— 8 y 30 y 9 y 45: Circo Ce'Dora.
P. DE LA COMEDIA.— 9 y 15: La Prudencia.
PAYRET.— 8 y 45: Circo Santos y Artigas.
MARTI.— 9: ¡Adiós, mi México!, Mexican Rataplán, números por el trio Garnica-Ascencio.
ALHAMBRA.— 8: La pelea de Uzcudun. 9 y 15. La Rumba en España. 10 y 30: Los efectos del arancel.
REGINA. 8 y 15: Niña Rita. 9 y 45: Fantasias de colores, Arabescos.
ACTUALIDADES.— 8: El Rayo, Mono ve, mono quiere. 10: una cinta cómica, La señorita 1927. En cada tanda, números por Isabel Oropesa y Alicia Rico.

CINES

CAMPOAMOR.— Tarde y noche: El águila imperial, una comedia, una revista.
RIALTO.— Tarde y noche: una revista, una comedia. Los amores de Carmen.
NEPTUNO.— 5 y 15 y 9 y 30: El Gato y el Canario o el Legado tenebroso. 8 y30: Rubia o morena.
OLIMPIC.— 5 y 15 y 9 y 30: Bajo las nieblas de Asturias y la película de las Elecciones del Centro Asturiano. 8 y 30: Amalos y déjalos.
TRIANON.— 5 y 15 y 9 y 30: Los amores de Carmen. 8 y 15: Tobillos picarescos.
APOLO.— 8 y 30. El Español, Los hijos mandan. 5 y 30: Los hijos mandan.
WILSON.— Tarde y noche: La Ciudad Maldita, Mientras Londres duerme, una comedia, una revista.
INGLATERRA.— En todas las tandas: Hijos del divorcio, Hotel Imperial, una comedia, una revista.
UNIVERSAL.— Tarde y noche: ¡Qué piñazos!, Está usted despedido, episodio 15 de El teléfono de la muerte, Para pescar marido.
RIVIERA.— 2 p. m. Cuatro películas cómicas. Centella Negra. 5 y 15 y 9 y 30: Puertas cerradas. 8 y 15 Centella negra.
FORTUNA.— 5 y 15 y 8 y 30: Una revista, Echando a perder se aprende; La vuelta del Lobo, Corazones comprensivos.
LARA.— Tarde y noche: una revista, El águila solitaria, El mal de las esposas, Volando en silencio, (episodio 7).
RIVOLI.— (La Sierra, Marianao) 5 y 15: La nieta del Zorro. 8 y 30: La Bayadera, La nieta del Zorro.
GRIS.— 8 y 15: Gente alegre. 5 y 15 y 9 y 15: Los amores de Carmen.
VERDUN.— Tarde y noche: Come en Cubo y Mantequilla, Bajo el manto del pecado. Nobles y montunos, California.
VIVES.— 8 y 15: Uno contra tres. 5 y 15 y 9 y 15: El negro que tenía el alma blanca.

MARTI Hoy: Función en honor del General Machado. Mañana estreno de "La Reina Frivolidad".-La tanda familiar del sábado

El señor Presidente de la República honrará hoy con su presencia la fiesta escénica que como un homenaje de respeto y simpatía le ofrece la compañía de revistas Campillo.

Esta velada de gala tiene su origen en los calurosos elogios que para el rutilante espectáculo mexicano tuvo el general Machado en la noche del estreno del MEXICAN RATAPLAN.

El general Machado distinguió a Campillo y sus artistas con una felicitación especialísima prometiendo además su asiduidad al brillante espectáculo y a esta gentileza del jefe del Estado corresponden el empresario y los artistas mexicanos con la función de hoy.

El programa del festival ha sido cuidadosamente seleccionado. Lo integran la admirable revista folklórica ADIOS MI MEXICO, que sirvió para el debut de la compañía y el TAPLAN, con nuevos cuadros de tan éxito magnífico de MEXICAN RABello efecto como los conocidos. Entre una y otra revista habrá un acto extra de variedad con los números siguientes: Romanza por el tenor Arvizu; Aviadores Excéntricos, por los actores Pardavé Nava y Chaplin; Baile clásico por Delfina Bretón; el Sketch Rayando el sol de la revista SILUETAS INTERNACIONALES; bailes internacionales por la pareja Díaz-Barceló; COUPLETISTA por Nava; SOTO CANTANTE por Roberto Soto, y como broche de oro las más celebradas creaciones del famoso trío de cancioneras Garnica-Ascencio.

No obstante el carácter extraordinario de esta función como se trata de un homenaje con el que la empresa no quiere lucrar, los precios no han sido alterados, manteniéndose a base de dos pesos la luneta y cuarenta centavos la tertulia, que es el precio normal de la temporada.

Para mañana se anuncia un estreno importante; se trata de una revista de las comprendidas en el grupo de las espectaculares y de primera categoría; se titula LA REINA FRIVOLIDAD y es alegre, graciosa, de espléndida presentación y pródiga en bailes y en evoluciones.

El sábado a las cinco de la tarde se efectuará la anunciada TANDA FAMILIAR con un cartel a todas luces atractivo, puesto que figuran en él el estreno del primer premio en el concurso de sainetes celebrado recientemente en México y que se titula YA ESTARIA DE DIOS, y de un acto de variedad novedoso y sugestivo.

2891 D-22

Hoy jueves de ACTUALIDADES

LA SEÑORITA 1927, esa revista fastuosa que siempre ha triunfado cada vez que ha sido puesta en el coliseo de Orozco ses la que para satisfacción del público subirá a escena en la noche de hoy en la función semanal conocida con el nombre de JUEVES DE ACTUALIDADES, cuya función a base de Ochenta Centavos la luneta para contemplar las dos tandas está llena de atractivos.

Primeramente a las 8 se exhibirá la película por Buck Jones titulada: EL RAYO, después harán números de variedades la gentil y españolísima Isabelita Oropesa y la tiple cómica Alicia Rico presentándose más tarde la revista: MONO VE MONO QUIERE, obra teatral de los autores de la casa y que mantiene al público en constante espectación.

Más tarde a las 10 se repondrá a bonita revista de verdadero valer titulada: LA SEÑORITA 1927, en donde hay abundante música, buenos bailables y un precioso decorado.

El final de la noche está a cargo de Isabelita Oropesa y Alicia Rico.

Mañana, día de estreno se presentará la revista de López Brillas y Hernández, titulada: EL GUANAJO DE MI PAPA, algo de mucha comicidad y especial para los días de pascuas.

El día 27: Isabelita Oropesa le dirá adiós al público de la Habana, pues terminado su contrato vuelve rumbo a España a donde la esperan con gran satisfacción.

EL FANTASMA DEL CABARET, la que se le podrá decir: "Esta es una revista" y que lleva la firma del laureado poeta Señor Gustavo Sánchez Galarraga unida a la de los autores de la casa se acerca.

Pronto será su presentación, que dado los preparativos y el derroche de lujo así como el bello decorado que dará a conocer será más que suficiente para que EL FANTASMA DEL CABARET constituya un verdadero succes teatral.

El próximo domingo en la primera tanda se repondrá la zarzuela española: LAS MUSAS LATINAS, y el día 28 habrá una agradable sorpresa.

2759 1 d-22

TEATRO DEL PRADO: El gran estreno de hoy

Hoy es día de estreno en el TEATRO DEL PRADO. Nomínase la obra que ocupará por vez primera el lienzo: LA COQUETA PARISIEN, y es creación de esos dos grandes artistas de la lámina de plata que se nombran Bárbara Bedford y Lowel Sherman.

LA COQUETA PARISIEN... tal título es todo un programa de sugerencias infinitas.. De femeninos motivos; de escenas de limpia prosapia galante. No es de extrañar, en consecuencia, que el público habitual a los turnos de este elegante coliseo, se haya interesado vivamente por los pormenores a ella inherentes e indagado acuciosamente la fecha de su primera exhibición.

LA COQUETA PARISIEN ocupará la pantalla a las cinco y cuarto y nueve y tres cuartos, acompañándola, en ambas tandas, la orquesta, que ejecutará una hermosa partitura que le es propia.

En cuanto al turno de las ocho de la noche, que comienza con una sinfonía y continua con la proyección de una cinta cómica y que ha sido objeto, desde su inauguración, del favor del "respetable"; cúbrese hoy con una superproducción formidable. Nos referimos a: LA DUQUESA DE BUFFALO, obra de arte supremo que en su primer lapso de exhibición mereció calidísima acogida.

LA DUQUESA DE BUFFALO cuenta con un reparto estelar.

El turno de las ocho de mañana viernes será cubierto con: AMOR LOCO Y AMOR CUERDO...

Prepáranse varios estrenos de gran importancia.

2930 1 d-22

Teatro Imperio

Selecto programa será presentado hoy en el elegante teatro de la calle Consulado, en el que nos presentan dos magníficas producciones de la Fox compañía en la que trabajan magníficos artistas favoritos del público. LA DESDEÑADA, bonita producción por Blanche Sweet, será pasada en la sección especial de siete a nueve, en unión de a Revista Fox número 34 y la cinta LA MAR DE BAÑISTAS.

En la matinée continua de una y media a siete de la noche, se exhibirá una Revista Fox LA MAR DE BAÑISTAS ROSAS Y SUEÑOS y LA DESDEÑADA, al precio de veinte centavos la luneta para toda la función.

En la sección elegante de nueve y cuarto, vuelve al lienzo la magnífica cinta ROSAS Y SUEÑOS interpretada por la magnífica artista Janet Gaynor, una de las favoritas del público.

La magnífica orquesta de Imperio, amenizrá el espectáculo haciendo las delicias de los asistentes con su escogido y selecto repertorio.

Mañana, grandiosa función a beneficio de los empleados con un programa monstruo.

RIVIERA

HOY: COLOSAL MATINEE A LAS 2 P. M.—"A PUERTAS CERRADAS" POR JANE NOVAK

A las dos de la tarde comenzará la colosal matinée de hoy, en el RIVIERA, con una Revista Fox y las tres chistosísimas comedias, de dos partes: LOS MISTERIOS DE LA SELVA; MONSIEUR BOKERA, y DULCE HOGAR, y la estupenda película por el perro rival de Rin Tin Tin, titulada: CENTELLA NEGRA.

En las tandas elegantes sube a la pantalla el emocionante melodrama, por Jane Novak y Johnny Harron: A PUERTAS CERRADAS, obra que hizo furor en su estreno de Nueva York.

A las 8 y cuarto, vuelve a presentarse: CENTELLA NEGRA, por el perro rival de Rin Tin Tin.

Mañana viernes, día de moda, en las Tandas Elegantes se exhibirá la magnífica producción de la Paramount: CORAZONES HELADOS, por Richard Dix y Vera Reynolds.

El sábado, la Compañía Cinematográfica Cubana presenta a Louise Fazenda y Clyde Cook en: MEDIAS HERMANAS.

Próximamente es estrenarán los 3 extraordinarios: LA NOCHE NUPCIAL, la famosa película por Lily Damita y Harry Liedtke: REY DE REYES, la obra genial de Cécil B. Mile, el creador de LOS DIEZ MANDAMIENTOS y EL BOTERO DEL VOLGA; CHAG, de la Paramount, que seguramente obtendrá el mismo éxito que LA ISLA DE LOS DESAPARECIDOS, del programa de Carrerá.

2756 1 d-22

CINE UNIVERSAL

Lujoso y fresco salón, el mejor y más cómodo de la Habana, con ventilación moderna, capacidad para mil personas, al precio de diez centavos. Egido entre Sol y Muralla. Empresa Tió e Hijos.

Jueves veintidós de Diciembre: Repertorio Medal y Select Pictures. Función corrida de una a seis y de seis y cuarto a once.

Programa: Sinfonía por la orquesta. Estreno de la divertida comedia en dos actos QUE PIÑAZOS. Estreno de la película del Oeste en seis actos, por Bill Bailey, titulada ESTA USTED DESPEDIDO. Estreno del episodio quince, final, de la gran serie en quince episodios por Ben Wilson y Neva Gerber, titulada EL TELEFONO DE LA MUERTE. La Medal Film Co. presenta a la simpática artista Marie Prevost en su última atracción en ocho rollos titulada PARA PESCAR MARIDO.

Precios de una a seis y de seis y cuarto a once, entrada, diez centavos.

AVISO: Por orden del señor Alcalde se prohibe fumar.

2802 D-22

Cine Inglaterra

El más cómodo, elegante, ventilado y mejor situado de todos los cinemas de la Habana, y el que mejores programas presenta al público, a base de sus precios inalterables de veinte centavos luneta.

Todas las grandes producciones de espectáculo, estrenadas en los principales teatros, las puede usted ver en este cinema, a precios populares.

Para hoy, estupenda matinée especial de dos pasado meridiano a cinco pasado meridiano con comedias y las joyas HIJOS DEL DIVORCIO magistral producción joya de la Paramount en diez actos, interpretada por Clara Bow y Esther Ralston, y HOTEL IMPERIAL, sensacional films en nueve actos, por la eximia Pola Negri, para esta matinée regirán los precios de veinte centavos.

En tanda elegante a las cinco pasado meridiano y en la de las nueve y cuarenta y cinco pasado meridiano comedias y el estreno de la joya suprema de la Paramount, en diez actos, interpretada por Clara Bow y Esther Ralston, titulada HIJOS DEL DIVORCIO; para estas tandas regirán los precios de veinte centavos para las cinco pasado meridiano, y el de treinta centavos para las nueve y cuarenta y cinco pasado meridiano.

En tanda de las ocho y media pasado meridiano, re-estreno de la sensacional producción en nueve actos, interpretada por la eximia Pola Negri, HOTEL IMPERIAL; para esta tanda regirá el precio de veinte centavos.

Por la noche si usted desea ver la función corrida, cuarenta centavos.

Mañana, LA CIUDAD MALDITA por Dolores Costello; y NO SE LO DIGAS A MI ESPOSA, por Irene Rich.

Sábado veinte y cuatro, la espectacular y grandiosa joya en nueve actos, por John Gilbert y Renée Adorée, EL CONDE DE MONTE CRISTO y RECLUTAS SOBRE LAS OLAS por Walace Beery y Raymond Griffith.

Domingo, RUBIAS O MORENAS, por Adolfo Menjou; LOS MODERNOS PIRATAS, por John Gilbert y EL AGUILA AZUL, por George O'Brien.

2751 D-22

Cine Wilson

El teatro cinema predilecto del público habanero, por sus comodidades, elegancia, ventilación y por las grandes atracciones cinematográficas que se estrenan a diario, siempre a base de precios populares.

Para hoy, regio programa comenzando con la acostumbrada matinée de dos pasado meridiano a cinco pasado meridiano, proyectándose las super films LA CIUDAD MALDITA, regia joya suprema, en diez actos, interpretada por la encantadora Dolores Costello, y el maravilloso perro Rin Tin Tin con Helene Costello en la atracción sensacional MIENTRAS LONDRES DUERME; para esta matinée regirá el precio de diez centavos para los niños y veinte centavos para mayores.

En tanda elegante a las cinco y cuarto pasado meridiano, comedias y el re-estreno de la sensacional joya suprema de la Warner, en diez actos, interpretada por Dolores Costello, titulada LA CIUDAD MALDITA; para esta tanda regirá el precio de diez centavos niños y veinte centavos mayores.

Por la noche, gran función corrida de ocho y cuarto pasado meridiano a once y media pasado meridiano con comedias y las super atracciones MIENTRAS LONDRES DUERME, sensacional producción Warner en 8 actos, interpretada por el maravilloso perro Rin Tin Tin y Helena Costello; y la espectacular joya suprema en diez actos, interpretada por Dolores Costello LA CIUDAD MALDITA; para esta función corrida regirán los precios de diez centavos niños y 30 centavos mayores.

Mañana, la hermosa super joya clásica de la Paramount, interpretada por Clara Bow y Esther Ralston HIJOS DEL DIVORCIO, y Bebe Daniels con James Hall en LA NIETA DEL ZORRO.

Sábado veinticuatro: PASION, CONQUISTA Y AMOR, por Billie Dove, Lewis Stone y Lloyd Hugues, y EL ENCANTO DE UN VALS, la opereta de Oscar Straus.

Domingo: formidable programa de atracción con RUBIAS O MORENAS, por Adolfo Menjou y Gretta Nissen; LOS MODERNOS PIRATAS, por John Gilbert y Joan Grawford, y EL AGUILA AZUL, por George O'Brien y Virginia Valli.

2752 D-22

M. Y G. SALAS SAN RAFAEL 14

TELEFONO A-4368

Nuevos discos "Victor" y rollos para autopiano, $1.00

Victrolas desde $22.00

Autopianos $575

10 d alt. 1º

Robledillo Hoy en Payret

Función de Gala Hoy en el CIRCO SANTOS Y ARTIGAS

MIGUEL ROBLEDILLO

ROBLEDILLO, el CAMPEON MUNDIAL del alambre, el notable equilibrista cubano, que sostiene la supremacía de su nombre, tal como se la legó su padre, hará hoy en Payret su segunda presentación.

Hoy se repetirán las ovaciones que escuchó el lunes, MIGUEL ROBLEDILO.

MAÑANA DEBUTA

SCARA BEY, el Hombre del Misterio. Fenómeno de insensibilidad y de auto-sugestión que hará maravillosas experiencias ante el público, las mismas que está dispuesto a hacer ante cualquier academia de ciencia, o ante Doctores en privado.

SCARA BEY

El sábado matinee a las 4 y el Domingo dos matinees a las 2 y media y a las 4 y media.

CINE APOLO

"LOS HIJOS MANDAN" (PELICULA PARA FAMILIAS)

Muy concurrida promete quedar la tanda elegante de las cinco y media, pues en ella, a la que siempre concurre buen número de familias de la culta barriada, será estrenada la interesante producción Paramount LOS HIJOS MANDAN, enternecedora historia familiar en la que se plantea el problema de las tendencias moderadas de los padres en pugna con las ideas modernas de los hijos.

Tienen a su cargo los papeles principales de esta película Myrthe Stedman, George Irving, Esther Ralston y Constante Bennet. La dirección es de James Cruze, el director de Hollywood y de EL VAGON CUBIERTO.

En la función corrida de las ocho y media, una comedia, EL ESPAÑOL por Ricardo Cortez y Gretta Goudal, y LOS HIJOS MANDAN.

Los asiduos concurrentes a este teatro no olvidarán que mañana es el día de la gran función que en su beneficio ofrecen los empleados que cuentan, desde luego, con el concurso de aquéllos.

El programa es variado y extenso, figurando en él la exhibición de las preciosas películas EL PRECIO DE LA GLORIA y EL GUARDIA MARINA, así como números de variedades por FERNANDEZ-RENDON, MARIANO MELENDEZ, LA IMPERIO, GUILLERMO MORENO y VALENTINO.

El sábado: CORAZONES COMPRENSIVOS, por Joan Grawford, y ESCOBAS NUEVAS, por Neil Hamilton.

En el programa del domingo figuran ROSAS Y SUEÑOS, por Janet Gaynor (la de EL SEPTIMO CIELO); PASION, CONQUISTA Y AMOR por Billie Don y Lloyd Hughes, y la preciosa película Paramount HOTEL IMPERIAL, de interesante argumento y magistralmente interpretada por Pola Negri y James Hall, bajo la dirección del gran Ernest Lubitch.

El HOTEL IMPERIAL es la obra en que más se ha lucido la gran trágica polaca, pues tiene un argumento digno de ella, que le ha prestado ocasión para lucirse mucho.

La empresa recomienda esta película en la seguridad de que gustará a todos sus favorecedores.

2761 D-22

Jueves 29

Mary PICKFORD

en su mejor producción

Mi Chica Favorita

CAMPOAMOR

"LA DEFENSA"

Ofrece éste nuevo modelo en buena calidad de charol negro—combinado con Beig con Palo de Rosa y con gris—en tacón alto y mediano a $3.50.

JOSE DIAZ

Monte 47. Frente a/ Campo de Marte.

Al Interior 30 cts. Extra.

HOY RIALTO HOY

Brillante Semana de Gala-Suntuoso Estreno

WILLIAM FOX Presenta

Luneta 60 centavos

Preferencia 80 centavos

LOS AMORES DE CARMEN

La bella cigarrera sevillana inmortalizada a través de todos los tiempos en los teatros del mundo aparecerá triunfalmente en la pantalla contando la historia de sus célebres amores y amoríos.

con DOLORES DEL RIO VICTOR McLAGLEN

Basada en la obra de — PROSPER MERIMEE

Adaptada a la pantalla por GERTRUDE ORR

Dirección por RAOUL WALSH

Música Especial Adaptada

TANDAS 3, 5¼ y 9½

HOY FAUSTO HOY

ESTRENO ESTRENO

PARAMOUNT FILMS de CUBA presenta a

5¼ 9¾

RICARDO CORTEZ

GRETA NISSEN

Wallace Beery y Raymond Hatton

en la interesante cinta dramática

EN NOMBRE DEL AMOR

IN THE NAME of LOVE

AMERICA ADVERTISING A-9638

Una historia de amor de hermoso argumento. El romance de sacrificios en el altar del amor.

Sabado 24

Paramount News a la cabeza de los noticiarios

LA LLEGADA DE LINDBERGH A MEXICO

Repertorio: PARAMOUNT FILMS of CUBA - Consulado 92

ANUNCIESE Y SUSCRIBASE AL "DIARIO DE LA MARINA"

M.E.C.D. 2016

MANTELERIA DE LUXE

Sin que el adjetivo sea superior a la realidad podemos afirmar que en mantelería fina, de la mejor que se confecciona, tiene esta tienda chic de La Francia los juegos mas valiosos y nuevos.

FRANCIA
OBISPO Y AGUACATE

HABANERAS

(Viene de la página 9)

ANTE EL ARA

EN LA PARROQUIA DEL VEDADO

CONCHITA CARDONA Y RICARDO NODARSE

Otra boda más.
En la noche anterior.
Dispuesta estaba para las nueve y media en la Iglesia Parroquial del Vedado.
Con la fe de su amor y poblada la mente de ensueños y de ilusiones recibieron la bendición que los deja unidos para siempre la señorita Conchita Cardona y Gómez de Molina y el señor Ricardo Nodarse y Báez.
Muy bonita la novia.
Esbelta, gentilísima.
Cuanto a su elegido, Jefe de Oficina del Departamento de Tráfico de la Cuban Telephone Company, es un joven correcto, sencillo, de relevantes méritos.
El decorado del templo hacía honor por su belleza y su elegancia a la Casa Trias.
Precioso el altar.
Cuajado de flores.
Eran calias y eran gladiolos, entre rosas y entre lirios, en las más artísticas combinaciones.
Del mismo jardín procedía el ramo nupcial, complemento acabado del lindo traje, creación de Bernabeu, que lucía la señorita Cardona.
Ramo de azucenas.
Con lazo de tisú de plata.
Fueron los padrinos el padre de la desposada, señor Pedro Cardona, Vista de la Aduana de la Habana, y la señora madre del novio, Angelina Báez, distinguida esposa del coronel Alfredo Nodarse.
Testigos.
Por la señorita Cardona.
El doctor Ricardo Dolz, Senador de la República, el doctor Carlos de Zargo, el señor Francisco García y los doctores Ignacio Tonarely e Ignacio Cardona.
A su vez actuaron como testigos del novio el distinguido catalanero José Agustín Fernández, Vicepresidente Administrativo de la Cuban Telephone Co., el doctor Armando Cartaya y el representante Domingo Lecuona.
Dos testigos más.
Mr. Hart y Mr. Howard Soler.

EN EL CONSERVATORIO DEL VEDADO

Lucidos exámenes
En la mañana del domingo.
Se llevaron a cabo en el moderno Conservatorio Internacional de Música abierto en la calle F, entre 27 y 29, en la barriada del Vedado.
Hicieron sus exámenes de piano Silvia de Aragón, Matilde Verdeja, Ondina Lecuona, Rosalinda Verdeja y Olga Menéndez.
De solfeo y teoría.
Alumnas que se examinaron.
Elia Tapia, Matilde Verdeja y Ondina Lecuona, a cual de las tres más aprovechada.
El Tribunal, presidido por el maestro Gonzalo Roig, lo componían como secretaria la señorita Elisa Espinosa y como directora quien lo es también de aquella Institución, la señora María Jones de Castro.
Distinguida profesora.
A la que felicito.

GRAN FIESTA EN MONTMARTRE

María Antonia Romero.
Bella y gentil señorita.
Figuraba como candidata en el Concurso de Carnaval que organizado por "El País" quedó en definitiva suspensión.
Maguada ella, como maguadas las demás candidatas, con todas las ilusiones perdidas...
Enferma está María Antonia.
Necesitada de operarse.
Con tal motivo, y a fin de arbitrar los recursos precisos para llevarla a una clínica, se ha promovido una fiesta.
Fiesta bailable que se celebrará el viernes de la entrante semana en Montmartre.
Noche favorita del cabaret.
De moda.

THE PIRATE'S CLUB

Cena...
Gran cena de Nochebuena.
Prepáranse a ofrecerla los Piratas acompañada de una fiesta de muchos y poderosos atractivos.
Llegan por día solicitudes de mesas a los señores Acosta y Lefebre.
Habrá un party extra.
De ochenta cubiertos.
Organizado por una bella y muy graciosa vecinita de las Alturas de Almendares.
Gran fiesta de los Piratas Excepcional.

LA CASA WILSON

Para felicitaciones.
Ya de Pascuas, ya de Año Nuevo.
Una colección de tarjetas, muy finas y muy elegantes, en una gran variedad de tamaños, formas y estilos.
Acaban de recibirse, y están a la venta, en la casa Wilson
Casa famosa.
Abierta en Obispo 52.
Muy manuables, como para llevar en el bolsillo, las agendas que también la recibido Wilson.
Todas en español.
Y de piel todas.

(Continúa en la pág. VEINTICINCO)

De charol negro, combinado con glacé color gris, PRECIO REBAJADO $6.50.
Igual modelo en piel nácar y charol negro con vivo de oro. PRECIO REBAJADO, $9.50.
Este modelo lo tenemos en charol negro y piel de cocodrilo, PRECIO REBAJADO, $5.50.
Este mismo modelo de mejor calidad, de charol negro combinado con piel nácar. PRECIO REBAJADO, $6.50.

Estos dos modelos los tenemos en tacones bajos al mismo precio.
Otros muy bonitos desde $3.50 y 5.00 en adelante en todos los tacones.
Remitimos al interior, con 30 centavos extra.

PELETERIA BENEJAM SAN RAFAEL E INDUSTRIA

La Emperatriz
LA CAMISERIA DE MODA

El espíritu de la mujer, delicado y tierno, encuentra ocasión propicia para manifestarse en los Regalos de Pascuas que está obligada a hacer en estos días.

Nuestros artículos de uso masculino, propios para estos obsequios, brindan, con los primores de su original belleza, ancho campo para una elección que patentice la prestancia de sus gustos y la delicadeza de sus sentimientos.

Laureano López S. en C.
SASTRES-ARTISTAS
SAN RAFAEL 36
Creando y consolidando elegancias desde 1890

LECHONCITOS TIERNECITOS

DE 8 A 12 LIBRAS

PAVOS PECHUGONES, GUINEAS GORDITAS, POLLOS BUENOS.

Turrones legítimos, de todas clases. Castañas, Nueces, Avellanas, Higos, Ciruelas, Pasas, etc.
Vinos Finos, Sidras, Champagnes y otros Licores.

¡LA CENA COMPLETA A LOS MEJORES PRECIOS!

"LA FLOR CUBANA"

Galiano y San José. Teléfonos A-4284 y M-9016.

11731 1d.22

Joyería "El Gallo"

El Regalo Ideal

Cuando usted tenga que hacer un regalo, tenga presente que en ninguna parte podría seleccionarlo mejor, ni de más novedad y buen gusto que en esta casa. Cada día llegan nuevas remesas de objetos propios para regalos, respondiendo siempre a las últimas creaciones de más arte y originalidad a la vez que somos los que mantenemos siempre los precios más razonables.

Sandalio Cienfuegos y Cía.
San Rafael e Industria.- Telf. A-2738.

GRAN VENTA

Vestidos y abrigos de seda, acabados de recibir, todos los días se reciben nuevos modelos. Se liquidan a precios rebajados.

ALMACENES "LA LUCHA"
Galiano, 33, entre Virtudes y Animas. Telf. A-6704.

11245 8 d alt. 13

Fotografía "GOYA"
10 DE OCTUBRE 464
RETRATOS Y AMPLIACIONES ARTISTICAS.
GRAN NOVEDAD
FOTO-OLEOS — CARBONES — PLATINOS.
TELEFONO I-1082.

VIBOREÑAS

CERTAMEN DE SONRISAS FEMENINAS VIBOREÑAS

Organizado por el Estudio Fotográfico "GOYA"

Voto por la Srta.....

Residente en .....

(Válido hasta el día 31 de Diciembre)

SOLIS, ENTRIALGO Y COMPAÑIA
TELÉFONOS: A-7221 y M-9971

El Encanto Habana Cuba
LA CASA DE LAS NOVIAS

GALIANO, toda la cuadra,
S. RAFAEL y S. MIGUEL
SALÓN - BUFFET 3er. PISO

EN estos momentos de gozosa anticipación del júbilo pascual, premie o estimule los buenos estudios de sus hijos, haciéndoles ahora, con motivo de las fiestas de Navidad y Año Nuevo, aquellos regalos que sean una gran alegría para ellos y que a la vez representen para Vd. un gasto útil y provechoso.

regalos de pascuas

PARA EL BEBE

Vestiditos de crepé de China y "georgette", abriguitos, baticas y gorritos de estambre, zapaticos de crepé, juegos de tocador, marugas, libros de records y una infinidad de objetos más, tanto en lo práctico y útil como en lo de alta fantasía.

PARA NIÑAS Y JOVENCITAS

Una extensa colección de vestidos en lanas y sedas de varias calidades; abrigos confeccionados en paños y en sedas de fantasía con adornos de piel y en colores propios para de día y de noche; juegos de vestido, abrigo y sombrero interpretados en lana o en seda y en combinaciones muy nuevas. Y otros muchos artículos que no mencionamos por no hacer demasiado extenso este anuncio.

SOMBREROS

La Sección de Sombreros de Niñas y Jovencitas presenta igualmente una línea extensísima, en coloridos y detalles que armonizan con los vestidos.

PARA NIÑOS Y JOVENCITOS

Para niños ofrecemos un selecto surtido de mamelucos de estambre, de seda, de lana y de terciopelo; trajes estilo "botones", trajes de casaca en los modelos más nuevos; trajes de marinera; saquitos; pantalones cortos y largos. Y para jovencitos: trajes con el saco redondo o cruzado y con dos pantalones, largos o cortos. Estos vienen hasta la talla 36: camisas, corbatas, pañuelos, pijamas, sombreros, bastones y todo lo necesario para la indumentaria de un joven bien.

ZAPATOS

Nuestro surtido de calzado para niñas y niños y para jovencitas y jovencitos es completo.

Los modelos que ilustramos, acabados de recibir, los tenemos en varias combinaciones de pieles de gran novedad.

TERCER PISO

M.E.C.D. 2016

NOTICIAS DE ESTADO

EL EX-MINISTRO DE CUBA EN URUGÜAY Y SU ESPOSA, FUERON OBJETO DE UN AFECTUOSO HOMENAJE EN MONTEVIDEO

El Ministro de Relaciones Exteriores y su esposa les ofrecieron un gran banquete oficial. — Importante informe referente a la fabricación de azúcar de remolacha

Con motivo de la salida para esta República del Enviado Extraordinario y Ministro Plenipotenciario de Cuba en el Uruguay, doctor Recaredo García Fernández y su esposa la señora Gertrudis Ravelo de García Fernández, fueron objeto de un homenaje más qu eagregar á los muchos con que han visto demostradas las simpatías que supieron captarse durante su permanencia en Montevideo.

Esa última demostración, que tuvo carácter oficial, consistió en un banquete que les ofrecieron el Ministro de Relaciones Exteriores de aquella República, señor Rufino T. Domínguez y su esposa la señora María Luisa Gómez Cibilis, acto que se celebró en la residencia particular de los señores Domínguez.

Asistieron al mencionado banquete, que revistió gran lucimiento, las siguientes personas:

Ministro de Relaciones Exteriores señor Rufino T. Domínguez; Ministro de Guerra y Marina general Estanislao Mendoza y Durán; Secretario de la Presidencia, doctor Daniel Castellanos; Introductor de Embajadores, señor Fermín Carlos de Yóregui; Subsecretario de Relaciones Exteriores, señor Alvaro Saralegui; Ministro del Brasil, doctor Helio Lobo; Ministro de Norte América, señor Ulyses Smitd; Ministro de México, señor Fortunato Vega; Ministro de Chile, señor Luis Orrego Luco; Ministro de Bolivia, doctor Minor Gainsbourg; Encargado de Negocios de Paraguay, señor Luis Abente Haedo; de Perú, doctor Enrique Bustamante y Ballivián; de Venezuela, señor Gabriel Picón Febres; Ministro del Interior, doctor Eugenio Lagarmilla; Ministro del Uruguay en Viena, doctor Luis Garabelli y señor Roque Vilardell Arteaga.

Señoras: María Luisa Gómez Cibilis de Domínguez, Gertrudis Ravello de García Fernández, María Pía Giacoppini de Picón Febres, Violeta Leriche de Lobo, María Regusci de Mendoza y Durán, María T. Pèrez Morexiano de Lagarmilla, María Mercedes Cibilis Larravide de Castellanos, Sofía Noroa de Saralegui, Emma Lorena Regulos de Yéregui, María Concepción Pringles de Abendo Haedo, señora de Gainsbourg, Teresa Beltranera de Vilardell Arteaga y la señorita Aurelia Campisteguy Macció.

LA FABRICACION DE AZUCAR DE REMOLACHA EN YUGOESLAVIA

El señor Eusebio Román, Cónsul General de Cuba en Belgrado, informa a la Secretaría de Estado lo siguiente:

"En el Reino de Yugoeslavia existen actualmente 8 fábricas de azúcar de remolacha, que producen cerca de 3,000 vagones de azúcar al año (un vagón equivale a 15 toneladas), cantidad que está lejos de cubrir las necesidades del país. En consecuencia, se encuentra en la necesidad de importar un aproximado de 3,000 vagones.

EN SERVIA existen dos fábricas: una en Belgrado y la otra en Cuprija. La primera tiene capacidad suficiente para elaborar 10,000 vagones de remolacha, 1,300 vagones de azúcar, pero hasta ahora sólo lo ha hecho en una tercera parte de su totalidad (año 1921, 296 vagones de azúcar, 1922, 451 vagones y 1923, 418 vagones). Su fuerza motriz es de electricidad y a vapor (700 Kw. que unidos al vapor, hacen un total de 2,200 HP.) La fábrica en Cuprija ha sido fundada en el año de 1911. Su producción ha sido: año de 1921, 161 mil quintales, año 1922, 142 mil y año 1923, 113,916 quintales de azúcar. Podría producir en 24 horas 140 kilos de azúcar de cuadrito (cubos). También esta fábrica es de construcción moderna con fuerza motriz a vapor y a electricidad

EN BOSHIA-HERZEGOVIANA sólo existe una fábrica de azúcar, la cual se encuentra situada en el distrito de Usora, cerca de Doboj. Puede elaborar 500,000 quintales por año, en un total de 75 vagones al día. Su promedio de producción, antes de la Gran Guerra, ha sido de 30,000 quintales de azúcar. En los años 1920-21 elaboró solamente 100 vagones de remolacha, produciendo 85 mil 527 kilos de azúcar, y en 1921-22 su producción fué de 210 vagones de remolacha, o 227,200 kilos de azúcar.

EN CROACIA-SLAVONIA, sólo hay una fábrica de azúcar, en Osijek, y es de las más importantes del Reino. Su capacidad de producción es de 12,000 vagones de remolacha por año, 85 vagones por día. En 1913 elaboró 1,196,208 quintales de remolacha, 139,020 de azúcar refinada. En 1923, 474,500 de remolacha, 62,500 de azúcar, disminución que obedece a la falta de materia prima.

E NLA VOIVODINA hay 4 fábricas de azúcar. Las más importantes del Reino. La fábrica en Crvenka (Backa), es una sociedad anónima, trabajando a tracción eléctrica. 160 vagones por día y al año produce hasta 200,000 quintales de azúcar. Actualmente produce azúcar en bruto, cristal, refinada (en cuadrito) y en polvo y melaza. Con esta última elabora alcoholes en su propio alambique. Tiene 300 kilómetros de vía estrecha, y su servicio de tracción lo efectúa con gas especial llamado "Saggas". Su producción de azúcar en 1920-21 fué de 483 vagones, en 1922-23, 702, 1924, de 1318. Durante el tiempo de la zafra trabajan 1,500 operarios, y en tiempo de la siembra 500. La fábrica de "Backa" posee 160 hectáreas y tiene ferrocarril de vía ancha, y 110 de vía estrecha, que la pone en contacto con los pueblos cercanos donde adquiere la materia prima. 1,500 vagones de remolacha por año. Trabajan 500 operarios y 2,000 trabajadores en el campo. En 1923-24 produjo 1,180 vagones de refinado. La fábrica de azúcar de Veliki Bsckere es la más importante de todas. Posee las maquinarias más modernas y los últimos adelantos en la materia, teniendo talleres propios de carpintería, carrocería, tonelería, molinos, cerrajería, fundición, calderería, etc., todo a tracción eléctrica y a vapor en un total de 4,000 HP. También tiene grandes depósitos, no sólo para las materias primas, sino también para materiales de hierro y madera para los vagones, establos, garages, etc. Ocho grandes edificios de dos pisos y de construcción moderna sirven de habitación a sus empleados, y 20 casas más pequeñas alojan a sus operarios. La fábrica puede elaborar anualmente 150,000 vagones de remolacha, y ahora solo produce por la falta de la materia prima, 1,318 vagones de azúcar al año. La fábrica de azúcar en tierras del estado "Belje", tiene capacidad para producir 15 vagones de azúcar al día. Con refinería propia. En 1922, produjo 400 vagones. Los datos anteriores que han sido publicados recientemente sólo alcanzan hasta el año de 1924.

La señora Soledad Casanova y Benítez

En su hogar cristiano de la Víbora rindió su alma a Dios y su corazón a la muerte la señora Soledad Casanova de Porto, modelo de esposas, de madres y de damas cubanas, dulce compañera de nuestro buen amigo el señor José David Porto, y madre amantísima de nuestros queridos amigos Alfredo y Francisco Porto.

Durmió en su hogar el primer sueño eterno, entre las flores que el dolor de todos los que sabían de su gran corazón, le enviaron al saber de su muerte.

Y ayer, a las cuatro de la tarde, sus restos fueron trasladados desde su hogar O'Farril Víbora, al Cementerio de Colón, acompañados de una respetable y numerosa manifestación de dolor, en la cual figuraban personas de todas las clases sociales.

Los restos, con las flores del dolor, se depoitaron en la tierra sagrada, el panteón propiedad de sus familiares. Despidieron el duelo su esposo y sus hijos a los cuales enviamos nuestro pésame con el amor que los buenos corazones dedican a los que pueden el amor de toda una vida y la caricia y el consejo de una madre noble y cristiana.

De Comunicaciones

LA LLUVIA

Según los datos enviados a la Secretaría de Comunicaciones por los centros de Telégrafos,: durante las 24 horas últimas llovió en los siguientes pueblos:

Provincia de Pinar del Río.—Llovió poco en Artemisa, Arroyos de Mantua, Bahía Honda, central Merceditas, Cortés, La Coloma, Minas de Matahambre, Minas de Santa Lucía, Pinar del Río y San Cristóbal, y regular en Puerto Esperanza y San Cayetano.

Provincia de la Habana.—Llovió poco en Arroyo Arenas, Arroyo Naranjo, Bainoa, Campo Florido, Hoyo Colorado, Jaruco, La Salud, Los Pinos, Marianao, Punta Brava, Reparto Almendares, Rincón y San Francisco de Paula.

Provincia de Camagüey.—Llovió poco en La Esmeralda; regular en Chambas, Punta Alegre, Punta San Juan y Tamarindo; en Lugareño 10 centésimas y en el central Senado, 0 centésimas.

Provincia de Oriente.—Llovió poco a Chaparra, Giraba, Puerto Padre y Velazco; regular en Antilla; y 4 centésimas en el central Boston.

MURIO UN FAMOSO CAZADOR BRITANICO

NAIROBI, en Qenya, Africa Oriental Inglesa, diciembre 21. — (AP).— William Judd, famoso deportista británico conocido en todos los círculos cinegéticos del mundo por sus proezas en la caza mayor, ha sido al fin víctima de los peligros que implica su afición favorita, después de desafiarlos durante treinta años seguidos.

Mientras cazaba en Masougaleni ayer, Judd sufrió la embestida terrible de un elefante, enfurecido por sus heridas. El cazador fué alcanzado por el paquidermo y destrozado, no obstante los esfuerzos que hizo su hijo para salvarle.

El joven Judd pudo al fin matar al elefante, pero su padre era cadáver.

LA FIESTA DE LOS GRADUADOS COMO ABOGADOS DE 1927

Se celebra todos los años con el fin de estrechar los lazos de compañerismo y de cariño

Los abogados gradudados en el año 1917 se reunieron anoche en la "Taberna" del Hotel Regina con el objeto de celebrar el décimo año de abandonar las aulas universitarias.

Todos los años se reunen estos jóvenes profesionales para perpetuar los lazos de cariño y compañerismo nacidos en los lances de la Universidad, pero la reunión de anoche tuvo una especial importancia ya que en ella se conmemoraba el primemr decenario de la constitución de este simpático grupo de profesionales del derecho.

Organizaron la comida a que nos referimos, pues estas reuniones al igual que las rotarias se celebran a base de suculentos menus, los doctores Urbano Godoy, José J. Espino y Luis A. Martínez.

Entre los comensales pudo anotar el repórter a los siguientes doctores: Fernández Mederos, Lamelas, Leopoldo Ledón, Aurelio Méndez, Interventor General de la República; Carlos Morales Joaquín Pardo José M. Lrizarri, José Romaguera, César Salaya Mario Lamar Fernández Supervielle; Juan C. Zamora Jr., Catedrático de la Universidad Nacional; José Manuel Gutiérrez, Alcalde Municipal de Colón; Ildefonso G. Osuna, Comisionado del Servicio Civil; Jorge S. Galarraga; Pola Montoro, nuestro estimado compañero Gustavo Herrero; Ponce; Vivancos; García Montes; E. Llansó; S. Agramonte; Alvarez Maruri; Oliva; Gustavo Ramírez; Carrera Jústiz y otros.

Cerca de las doce de la noche finalizó este simpático acto durante el actual reinó la más cordial camaradería.

POLITICA Y POLITICOS

PIDEN LOS PARTIDOS POLITICOS SE DIFIERA LA CONVOCATORIA DE LOS COMICIOS PLEBISCITARIOS

IMPORTANTE INSTRUCCION GENERAL DE LA JUNTA CENTRAL ELECTORAL SOBRE LOS PROCEDIMIENTOS A SEGUIR.—SE REORGANIZARA ESTA NOCHE EL DIRECTORIO CENTRAL DEL PARTIDO "UNION NACIONALISTA".—QUEDO CONSTITUIDO ANOCHE EL COMITE PRIMARIO REFORMISTA DEL PRINCIPE, Y HOY LO SERA EL DE SANTA TERESA.—LOS PERIODISTAS EXCURSIONISTAS, AGRADECIDOS AL ALCALDE DE CIENFUEGOS.—EL PRESIDENTE DEL PARTIDO LIBERAL, DOCTOR VAZQUEZ BELLO, SE TRASLADA A SANTA CLARA.—OTRAS NOTICIAS DE INTERES POLITICO.

La Junta Central Electoral se reunió ayer dictando una importantísima Instrucción General sobre los próximos comicios plebiscitarios. Por el interés que reviste, la damos a conocer íntegramente a continuación, con su preámbulo:

Que en el tomo duodécimo del Libro de Actas de esta Junta Central Electoral, consta la que copiada dice así:

—"En la ciudad de la Habana, a los veintiun días del mes de Diciembre de mil novecientos veintisiete, siendo la hora señalada se reunieron para continuar la sesión del día de ayer, los miembros de la Junta Central Electoral Marco Aurelio Cervantes, miembros ex-oficio Ricardo R. Duval y Oscar García Montes, miembros políticos, Enrique Roig, Mario Díaz Cruz y Juan D. Byrne, y con asistencia de mí el Secretario, declarada abierta la sesión pública extraordinaria se adoptó el acuerdo siguiente:

Habiendo transcurrido los seis meses posteriores a la publicación de la Ley de veintiuno de Junio último, a que se contrae el párrafo primero de la primera de sus disposiciones transitorias, de conformidad y para el cumplimiento de lo dispuesto en el segundo párrafo de la citada disposición, debe dictar esta Junta Central las reglas procedentes.

Esas reglas, unas se atienen al problema del acercamiento de los términos señalados en el Código Electoral a que fuerza la disposición segunda precitada, en la cual se determina que precisamente dentro del término de los treinta días que durará la convocatoria para la elección, se cumplimenten todos los requisitos que dicho Código exige, y en éste, los términos en varios casos son de mayor extensión al doble del designado en la Ley como máximo y los otros son de 58, 55, 45, 42, días, etc. etc., que exceden todos al de la Ley. Y las otras reglas van encaminadas a fijar la manera de formar los Registros de Colegios; pues que la expresada Ley se aparta del sistema actualmente establecido en el Código, al disponer que la elección se llevará a efecto con el mismo Censo Electoral utilizado en las últimas elecciones, queriendo el legislador probablemente expresar que el Registro Permanente anterior sea el que se tenga en cuenta, pero ello no quiere decir, que subsista en éste las inscripciones de los fallecidos, de los alistados en las Fuerzas Armadas, los asilados, incapacitados e inhabilitados para ejercitar el derecho de sufragio; porque el criterio afirmativo conduciría al absurdo de consentir fuentes de fraudes, ya que las personas que figuran en tales casos en las inscripciones no son ni pueden ser votantes; y como el Código Electoral establece el procedimiento que debe seguirse en esos casos, cuando las relaciones respectivas se reciban dentro de los ciento veinte días anteriores a una elección, en cuyo caso nos encontramos ya, porque, aunque la Convocatoria se hiciera agotando el término que fija la Ley, siempre sería menor de ochenta días el que nos separa de la próxima elección; por todo lo cual la Junta acuerda la siguiente

Instrucción General

Serie "A" — Número ciento trece.

PRIMERA: Del artículo cincuenta y ocho del Código Electoral se reduce a treinta días el término designado por "cuadragésimo quinto" del apartado (c) a veinticuatro días el de "cuarenta y cinco" de la primera parte del (h); el del apartado (j), "no más de cuarenta y cinco días, ni menos de trinta y ocho", se reduce a no mayor de treinta ni menor de veintiseis; el del apartado (e), de "cuarenta y cuatro días" a veintinueve; el del apartado (h), parte final, "trigésimonono", a veinte días; el del apartado (k), de "treinta y cuatro", a diez y ocho días. Del artículo setenta y seis, párrafo primero, el término "no antes de setenta ni después de sesenta y cinco", se reduce a no antes de treinta ni después de veinticinco; el del párrafo sexto, al comienzo, "sexagésimo cuarto", se reduce a veinticuatro días y el del final, "quincuagésimo noveno", se reduce a veintidos; el del párrafo séptimo, primera parte, "quincuagésimo octavo", se reduce a veinte y un días y el de la parte central, "quincuagésimo", se reduce a diez y seis días. Del artículo ciento doce, párrafo primero, de "noventa a sesenta y tres", se reduce a no mayor de treinta ni menor de veintiocho; el del párrafo segundo, "sexagésimo", se reduce a veintisiete días. Del artículo ciento diez y siete, párrafo primero, de cincuenta y seis", se reduce a veintiseis días; el del párrafo tercero, "quincuagésimo cuarto", se reduce a veinticuatro días. El de los artículos ciento diez y ocho, ciento diez y nueve, y ciento veintitres, término de "cuarenta y cinco días", se reducen a veintidos días. El del artículo ciento veintidos, de "quincuagésimo sexto", se reduce a veintiseis días. Y el del artículo ciento veinticinco, "cuadragésimo segundo", se reduce a veintiun días.

SEGUNDA: Los otros términos que establece dicho Código para la celebración de elecciones aplicables a la de Delegados a una Convención Constituyente, no expresados en la regla anterior, quedan reducidos a la cuarta parte.

TERCERA: Toda fracción de día que resulte al hacerse la operación de acuerdo con lo designado anteriormente, se computará por un día entero.

CUARTA: Quedan excluídos de las reglas que anteceden los términos que para señalamiento de vista y para resolver contiene el Código Electoral referentes a las Juntas Permanentes; los cuales términos quedan reducidos, en todos los casos, a los siguientes: el señalamiento se hará dentro del término de segundo día de recibida la documentación y se dictará resolución en el mismo día o siguiente hábil al de señalada la vista o al de que tenga estado el asunto. Asimismo queda excluído de la reducción el término del artículo setenta y siete.

QUINTA: Si apareciere algún término fijado por el Código de menor duración que la que resultare al aplicar las reglas precedentes, se entenderá que debe guardarse el término del Código. Los términos señalados en el Código para llevar a efecto o cumplimentar lo acordado a virtud de un término mayor que haya sido modificado por las precitadas reglas, se observarán rigurosamente y, asimismo, las oportunidades fijadas en el Código, por horas.

SEXTA: Los Partidos Políticos por medio de sus respectivos organismos realizarán los actos que les concierna conforme al Código Electoral, con la oportuna anticipación, a fin de ajustarse, tanto en la presentación de sus certificados de candidaturas, como en las demás gestiones a los términos señalados en esta Instrucción.

SEPTIMA: Las Juntas Municipales procederán inmediatamente a hacer con vista de las relaciones a que se contrae el artículo ochenta y ocho del Código Electoral y de conformidad con lo dispuesto en el párrafo cuarto del propio artículo, en el Registro Permanente, las cancelaciones dispuestas de oficio en aquél.

OCTAVA: Las Juntas Municipales comenzarán a hacer los cuadernos Registros de Colegios el día primero del término de treinta días de la convocatoria; y los formarán copiando del Registro Permanente que sirvió para las anteriores elecciones, las inscripciones vigentes allí.

Publíquese en la Gaceta Oficial de la República para general conocimiento y remítase copia certificada a las Juntas Provinciales Electorales para que éstas a su vez la comuniquen a sus Municipales respectivas a sus efectos.

Se dió cuenta con una comunicación de los miembros políticos de los Partidos Conservador, Liberal y Popular Cubano, solicitando de la Junta difiera por ahora la convocatoria para las elecciones; la Junta acordó quedara sobre la mesa.

(Fdo.) **Marco Aurelio Cercantes.** — (Fdo.) **Ricardo R. Duval.** — (Fdo.) **Oscar García Montes.** — (Fdo.) **Enrique Roig.** — (Fdo.) **Juan D. Byrne.** —(Fdo.) **Mario Díaz Cruz.** — (Fdo.) **Dr. Narciso Dávalos**, Secretario".

Y para fijar en la tablilla oficial de la Junta Central Electoral expido la presente en la Habana, a veintiuno de Diciembre de mil novecientos veintisiete, siendo las cinco y treinta minutos de la tarde hora en que quedó fijada en dicha tablilla.

La constitución del Directorio primario del Barrio del Príncipe

En la noche de ayer celebróse en la casa calle número 31 esquina a "2", la constitución del Directorio Primario del Príncipe. Es otro triunfo que se anota el Directorio Municipal "Pro-Reforma Constitucional". Innegablemente como ya hemos dicho en más de una ocasión, trabaja este organismo con decidido esfuerzo hacia el logro de esta aspiración del Jefe del Estado que no es otra que dejar reformada la carta fundamental de la República.

Concurrieron a la referida casa, con aquel objeto los miembros del Directorio Municipal, que seguidamente se indican: Capitán José Izquierdo Juliá. Benito Lagueruela, Gabriel Casanovas, José Ramón Egües, Eligio Madan, Antonio Marichal. Por la Comisión de Prensa, Ludovico Soto. Por la Comisión de Propaganda, Antonio Pardo Suárez, Secretarios Manuel González Jiménez y Amador de los Ríos, José Antonio Pelayo, Dr. Manuel Fernández Guevara, Desiderio de Cárdenas, Justo R. Michelena, Manuel Cuadra, Comandante Martín Reinoso, Armando Fernández Silva.

Constituídos aquéllos, procedióse por la Comisión de Propaganda presidida por el señor Antonio Pardo Suárez a darles posesión a los miembros del Directorio Primario de conformidad con las reglas establecidas para esta clase de organismos, resultando designados como Presidente el señor Nicolás Cabrera, y como Secretario el señor José Antonio Pelayo. Asimismo resultaron designados vocales los señores Claudio Castañeda, Claudio Vellón, Florentino Suárez Zulueta, Manuel Fernández Alonso, Dr. Angel Valdés Montier, Joaquín Coello, Tomás Monte, Silvestre Herrera, José Hernández Mesa, Juan Morales, Antonio Méndez, Pedro Piñera, Manuel Valcálcer, Pedro Gallón, Rafael Valdés Mora, Rogelio González, Rogelio Callava, Martín González Rodríguez, Manuel Fernández Guevara, Mario Coto Leiseca, Vicente González Lorenzo, Manuel Romero.

Los oradores

Concluída la labor de constitución del Directorio Primario y como es costumbre en esta clase de actos, hicieron uso de la palabra los oradores siguientes: Antonio Pardo Suárez, José Ramón Egües, Desiderio de Cárdenas, Nicolás Cabrera, Vicente González, Martín Reinoso, José Antonio Pelayo, Ludovico Soto, Manuel González Jiménez, Antonio Méndez, Florentino Suárez, haciendo el resumen Manuel Fernández Guevara.

Todos los oradores abordaron los temas de la reforma constitucional con valentía y decisión, explicando sus grandiosas ventajas para la República de Cuba.

Después de este acto que resultó magnífico concluyó la fiesta de constitución del celebrado barrio del Príncipe.

El Presidente del Senado a Villaclara

El doctor Clemente Vázquez Bello, Presidente del Partido Liberal y del Senado de la República, embarcará hoy hacia Villaclara, su querida ciudad natal a pasar las tradicionales fiestas de pascuas y año nuevo.

Hoy se reúnen los Nacionalistas

Esta noche, a las nueve celebrará sesión el Directorio Central de la Asociación Nacionalista, en Concordia 20, altos. Trátase de sesión de segunda convocatoria, la que puede celebrarse con cualquier número de concurrentes.

Motivo de la reunión: renovar el Directorio Central.

Directorio municipal de la Habana pro Reforma Constitucional

Comisión de Propaganda

BARRIO DE SANTA TERESA

CONVOCATORIA

Por este medio citamos a todos los Liberales, Conservadores, Populares, Reformistas, Republicanos y Demócráticos residentes en el barrio de Santa Teresa, como asimismo a los inafiliados a partido alguno que estén conformes con la Reforma Constitucional, para que concurran el próximo jueves 22 del actual a las 9 de la noche a la casa sita en la calle de Acosta número 84 entre Curazao y Egido, a fin de constituir el Directorio Primario del Barrio, en consonancia con los acuerdos adoptados por el Directorio Municipal, a sus efectos.

Dada la trascendencia del acto a realizar, se encarece la más puntual asistencia al mismo.

Habana, diciembre 19 de 1927.

Por el Directorio Municipal: doctor Viriato Gutiérrez; José Izquierdo Juliá; Miguel Angel Cisneros; Miguel Albarrán; Benito Lagueruela; Roberto F. Tiant; Ricardo Cabanas; Gabriel Casanova y José Ramón Egues.

Por la Comisión de Propaganda: Antonio Pardo Suárez; Osvaldo Valdés de la Paz; Gabriel García Galán; Manuel González Jiménez; G. Amador de los Ríos; José Antonio Pelayo; Dr. Oscar G. Edreira, Antonio Marichal y Alejo Delgado.

BARRIO DEL CALVARIO

Por este medio citamos a tdos los Liberales, Conservadores, Populares, Reformistas, Republicanos y Demócráticos residentes en el Barrio del Calvario, como asimismo a los inafiliados a partido alguno que estén conformes con la Reforma Constitucional, para que concurran el próximo viernes 23 del actual a las 9 de la noche a la casa sita en la calle Real número 52, a fin de constituir el Directorio Primario del Barrio, en consonancia con los acuerdos adoptados por el Directorio Municipal, a sus efectos.

Dada la trascendencia del acto a realizar, se encarece la más puntual asistencia al mismo.

Habana, diciembre 20 de 1927.

Por el Directorio Municipal: doctor Viriato Gutiérrez, José Izquierdo Juliá, Miguel Angel Cisneros, Miguel Albarrán, Benito Lagueruela, Roberto F. iant; Ricardo Cabanas, Gabriel Casanova y José Ramón Egues.

Por la Comisión de Propaganda: Antonio Pardo Suárez, Osvaldo Valdés de la Paz, Gabriel García Galán, Manuel González Jiménez, G. Amador de los Ríos, José Antonio Pelayo, Dr. Oscar G. Edreira, Antonio Marichal y Alejo Delgado.

Gratitud de los periodistas a los Cienfuegueros

Aragonés, Presidente Comisión Festejos.—Cienfuegos.

Los periodistas que acompañamos al Presidente en su visita a esa hermosa y admirable ciudad queremos expresar a todos los comisionados por conducto de usted el agradecimiento de nosotros por todas las atenciones de que hemos sido objeto por parte de las personas encargadas por la Comisión de Festejos para recibirnos, alojarnos y facilitarnos nuestra labor.

Debemos agradecer en primer lugar el nombramiento de un compañero nuestro, periodista cienfueguero y hoy camarada en la Habana, el Dr. Enrique Gay Calbó, para que con el carácter de comisionado nos atendiera desde nuestra salida de la capital y nos proporcionara en Cienfuegos cuantas facilidades solicitamos para llevar a cabo nuestro cometido.

Y luego, al llegar a la culta población, en cada uno de los actos celebradas en honor del Presidente de la República sentimos presente a la Comisión de compañeros y tuvimos todo cuanto nos fué necesario para hacer cómodamente la información. Los repórters gráficos pudieron llegar con sus cámaras a todas partes, sin que ni la policía ni la tropa los interrumpiera. El traslado de los periodistas a los lugares de las distintas fiestas lo realizamos con toda rapidez y tantas veces como deseamos. Los chauffeurs puestos a nuestra disposición fueron auxiliares muy eficaces en los propósitos de cortesía de los compañeros de Cienfuegos.

Todas las personalidades locales nos agasajaron, y para todas tenemos un sentimiento de afecto y de estimación. El Administrador de la Zona Fiscal Sr. Rodolfo Rebull nos envió inmediatamente al hotel Unión una máquina de escribir, elemento indispensable para trabajar en la información periodística moderna. El Sr. Florencio R. Velis, Presidente del Comité de Periodistas, nos proporcionó en el Ayuntamiento un local con máquinas de escribir. El Director de "El Comercio" Dr. Bienvenido Rumbaut, nos acompañó en casi todos los actos y ofreció en nombre de sus compañeros una comida en el hotel. El camarada Efrain Iznaga nos hizo también compañía en todos los momentos, así como el querido Obdulio García. El Presidente del Casino Español, Sr. Ramón Alvarez; el del Liceo Dr. Silva; el del Yacht Club Sr. Darío Méndez, nos invitaron a los banquetes y bailes que celebraron sus respectivas sociedades.

Y usted, Sr. Aragonés, estuvo en todo: en medio de los deberes de su cargo de Alcalde que era visitado por el Jefe de la Nación, supo demostrar a sus viejos compañeros los periodistas que se preocupaba mucho por nuestra comodidad, por nuestro alojamiento, por nuestra satisfacción.

A todos, a los cienfuegueros, a los amigos que hemos dejado en su bella ciudad, a las autoridades, a esos periodistas que son ahora el Jefe de la Policía Sr. José Ruiz y el Jefe de los Bomberos Sr. José M. Alegría; al Director de "La Correspondencia" Sr. Velis; a los correctos y serviciales chauffeurs, vaya nuestro saludo cordial, y vaya la gratitud de estos compañeros de la Habana que saben distinguir entre una autoridad bien educada y otra llena de vanidad y de vacío.

Raoul Marsans, Waldo Lamas, Manuel Aznar, Tomás Juliá, Antonio Polo, Rafael U. González, Carlos Cantero, José Serrano, Federico Rosainz, Ricardo Serrano, Andrés Solano, Rafael B. Santa Coloma, Fernando Lezcano, Fernando Fernández, F. Buendía, Carlos S. Varona, J. Alvarez del Real.

Adquiridos los regalos con que serán obsequiados los miembros de la Comisión Técnico-Arancelaria

Por el Sr. Francisco Mestre, caballeroso Tesorero General de la comisión organizadora del homenaje que se ofrecerá el día primero de año al Honorable Sr. Presidente de la República y a los Sres. Rafael Martínez Ortiz, Gutiérrez de Celis, Daniel Compte, Santiago Rey, Enrique Recio y Aurelio Portuondo, miembros que fueron de la Comisión Técnico Arancelaria, han sido adquiridos en la mañana de ayer cuatro relojes de oro 18 ks. extraplanos, con leopoldina de oro, brillantes y zafiros, con que serán obsequiados los eficaces y valiosos colaboradores del ilustre Sr. Presidente de la República, en la confección del nuevo arancel de Aduanas. Estos obsequios serán entregados en el Palacio Presidencial, después de que los Dres. Francisco Ma. Fernández y Viriato Gutiérrez Valladón, hagan entrega al General Machado de las seis medallas de oro representando cada una una provincia y que llevarán incrustadas en las mismas lo que constituya su principal riqueza, y una tarja de oro con una expresiva dedicatoria con un escudo de brillantes.

Al Sr. Presidente de la República y a los Dres. Martínez Ortiz y Gutiérrez de Celis, se le obsequiará con albums de piel japonesa muy fina. Estos han empezado a llenarse en el día de ayer por unos expertos pendolistas.

De acuerdo con lo resuelto por la comisión y la casa de los señores López Valdés, para el día 26 quedarán terminados los presentes, los que serán exhibidos en los principales establecimientos de las calles de San Rafael y Obispo.

El problema conservador camagüeyano

El Representante a la Cámara señor Agustín López Morales, Jefe del Comité Ejecutivo Municipal del Partido Conservador en Morón, se entrevistó con el Presidente de la República, dándole cuenta del resultado de la Asamblea celebrada en dicha ciudad, por el conservatismo camagüeyano, asamblea de la que nos hemos venido ocupando, y que está relacionada con la denuncia hecha por el Senador Collazo, sobre ilegalidades que se dicen cometidas por la citada Asamblea.

Saludando al Presidente Machado

El Representante camagüeyano Julio C. del Castillo se entrevistó con el Presidente de la República saludándolo después de haber hecho una tournée por Europa.

Díjonos el citado visitante que inmediatamente se trasladará a la Trocha para emprender activa campaña en pro de la reforma constitucional, por estimarla beneficiosa a los intereses del país.

PREPARANDO EL RECIBIMIENTO AL CORONEL TARAFA

Se le tributará con ocasión del que se prepara en honor del Jefe del Estado y comisión azucarera

De acuerdo con la convocatoria que hizo la Asociación Nacional de los Emigrados Revolucionarios Cubanos citando a todas las entidades importantes de esta República para una junta en su local social a fin de acordar el mejor plan para el recibimiento al coronel Tarafa a su regreso de Europa, tuvo efecto en la noche de ayer dicha reunión. Iniciado el acto el doctor O'Farrill ocupando la presidencia dirigió la palabra a los asistentes exponiendo sus ideas respecto al homenaje que merecidamente habrá de rendírsele al coronel Tarafa, a la Comisión Nacional de Azúcar y al general Machado bajo cuyo dirección se ha desenvuelto el Plan Azucarero. Acto seguido el doctor Díaz Hernández hizo uso de la palabra en nombre de los Empleados Ferroviarios mostrando la adhesión de estos al homenaje. A propuesta del doctor O'Farrill y del doctor Gans, se acordó constituir un Comité Organizador provisional presidido por el doctor O'Farrill y del que forman parte los señores Rene de Armas, Juan Suárez, Ramón Betancourt, en representación de los elementos ferroviarios: e señor Bombaier a nombre de la Columna Nacional, el señor Néstor Nodarse de Armas, a nombre de la Institución Nacional de Patriotas, las señoras García, Loza y Sunderhoff, por la Liga Patriótica Sufragista, el señor A. Galvani a nombre de la Asociación de Barberos de la Habana. Se acordó que los representantes de los Elementos Ferroviarios integrarán al Comisión de Ferroviarios.

La Asamblea ocordó decararse en sesión permanente, reuniéndose a las cinco y media de la tarde, todos los días en el local de la Asociación de Emigrados Revolucionarios Cubanos, Sol esquina a Egido, para la recepción de adhesiones. También quedó comisionado el doctor Gans, para entrevistar al general Molinet Presidente interino de la Comisión de Azúcar a fin de comunicarle lo tratado. Y por último a propuesta del doctor O'Farrill se nombró secretario de la Comisión Organizadora, al señor Raúl Alpízar y al doctor Oscar Gans, Director.

A propuesta del señor Alpízar y en el momento de terminar la sesión se nombró la Comisión de Prensa quedando designados para integrarla los señores Antonio Polo, Enrique Pizzi de Porras, Pablo Figueredo, Raúl Marsans, Víctor Bilbao, Ignacio Piñar y Guillermo Ordoñez.

NOTICIAS DE LOS TRIBUNALES

FUE CONFIRMADA POR LA AUDIENCIA LA REPOSICION DEL DR. DOMINGUEZ ROLDAN, COMO MEDICO DEL PUERTO

Durante tres horas informó ayer el abogado defensor de los dos acusados por estafa al "National City Bank of New York". Recursos contra fallos de varias audiencias, ante el Supremo

EN EL SUPREMO

RECURSOS CONTRA FALLOS DE LAS AUDIENCIAS DE LA HABANA, SANTA CLARA Y CAMAGUEY

Ha dictado sentencia la Sala de lo Criminal del Tribunal Supremo, declarando sin lugar el recurso de casación establecido por el procesado José Manuel Pérez Luis, contra el fallo de la Sala Primera de lo Criminal de la Audiencia de la Habana, que lo condenó a la pena de tres meses de arresto mayor, como autor de un delito de imprudencia temeraria, de la cual resultaron lesiones graves.

Así mismo ha declarado sin lugar el recurso de casación interpuesto por el procesado Manuel Crespo Vivas, jornalero y vecino de Camagüey, contra el fallo de la Audiencia de aquella provincia, que lo condenó a la pena de un año y un día de prisión correccional, como autor de un delito de atentado a agente de la autoridad.

De igual modo ha declarado sin lugar la mencionaa Sala, el recurso de casación interpuesto por el procesado Andrés Gutiérrez Domínguez carpintero y vecino de Cienfuegos, contra el fallo de la Audiencia de Santa Clara, que lo condenó a la pena de un año, ocho meses y veintiún días de prisión correccional, como autor de un delito privado.

También ha declarado sin lugar la citada Sala, el recurso de casación establecido por el procesado Urbano García Barroto, albañil y vecino de esta ciudad, contra el fallo de la Sala Segunda de lo Criminal de la Audiencia de la Habana, que lo condenó a la pena de un año, ocho meses y veintiún días de prisión correccional, como autor de un delito de disparo y a 60 días de encarcelamiento, por lesiones menos graves.

INSUSTANCIABLE

Declárase insustanciable, en auto de la repetida Sala, el recurso de casación establecido por el procesado Marcos Rodríguez Ferrera, contra el fallo de la Audiencia de Oriente, que lo condenó en causa por robo.

SEÑALAMIENTOS PARA HOY EN EL TRIBUNAL SUPREMO

Sala de lo Criminal

No hay señalamientos.

Sala de lo Civil

Queja.—Francisco Fernández contra José Wong.

Queja.—Compañía Cubana de Urbanización y Fomento contra Gustavo A. Portas. Pte: doctor Edelmann. Ldo: doctor Zubizarreta.

Queja.—National Trust Company, contra Miguel y Adolfo Núñez. Ponente: doctor Travieso. Ldos. Lamar y Méndez.

EN LA AUDIENCIA

REPOSICION DEL MEDICO DEL PUERTO, DOCTOR DOMINGUEZ ROLDAN

La Sala de lo Civil de la Audiencia ha resuelto la demanda contencioso-administrativa entablada por la Administración General del Estado, representado por el Fiscal, contra resolución de la Comisión del Servicio Civil de 4 de Octubre de 1926, que ordenó la reposición del doctor Alfredo Domínguez Roldán, en el cargo de Jefe de Administración, Médico Tercero del Puerto de la Habana.

Dicho Tribunal, de acuerdo con las alegaciones del doctor Estanislao Cartañá, letrato director del demandado, que estuvo representado por el Procurador señor Oswaldo Cardona y del Pino, declara sin lugar la demanda del Estado, confirmando la reposición del señor Domínguez Roldán, y revoca el Decreto Presidencial que declaró lesiva a los intereses del Estado dicha reposición.

COBRO DE CANTIDAD

En los autos del juicio declarativo de mayor cuantía, seguido, en el Juzgado de Primera Instancia del Sur, por Angel Luque Planas, empleado de esta capital, contra Matías Duque Perdomo, Médico Cirujano y Luis O. B. Deschapelles Menocal, del comercio de esta plaza, el Juez declaró con lugar la demanda, condenando a los demandados a que mancomunadamente paguen al actor señor Luque la cantidad de dos mil ochocientos pesos moneda oficial, importe de los tres pagarés objeto de la demanda, intereses y costas.

Y establecida apelación por los demandados, la Sala de lo Civil de la Audiencia ha confirmado el fallo apelado.

LA ESTAFA AL NATIONAL CITY BANK OF NEW YORK

Ayer continuó y quedó concluso para sentencia, ante la Sala Primera de lo Criminal de la Audiencia, el juicio oral de la causa que, por falsedad en documento mercantil y estafa al National City Bank of New York, de esta capital, se sigue a Luis Calcagno y Manuel González Guzmán.

El doctor Ramón Zaydín, defensor de González Guzmán, disertó por espacio de más de tres horas sobre el delito de falsedad, que a su juicio no existe, por no haberse integrado ningún acto ilícito por los procesados, para quienes solicitó un fallo absolutorio.

Con acopio de datos analizó las pruebas practicadas y trató sobre el delito que se achaca a los procesados, los que, a su juicio, son inocentes.

Numeroso público asistió al acto, así como gran número de Letrados y Procuradores.

PENAS QUE INTERESA EL MINISTERIO FISCAL

Seis años y un día de presidio mayor, por robo con violencia en las personas, la concurrencia de las agravantes de reincidencia y nocturnidad para el procesado Andrés Hernández, (a) "Sinfín", cuyo individuo, en unión de otros dos: Enrique Ravelo y Pastor Martínez, ya condenados, penetraron en la bodega "El Ariguanabo", de Corralillo, Bauta, sujetando violentamente al dependiente Pedro Crespo Dardo y lesionándolo durante la lucha que con él sostuvieron. Mientras esto ocurría, Hernández y otro de los delincuentes se apropiaron de la suma de 220 pesos en efectivo, un reloj tasado en 50 pesos y la caja de caudales. Lo único recuperado fué la caja de caudales, en la que los procesados causaron daños al tratar de abrirla y que después abandonaron.

Un año, ocho meses y veintiún días de prisión correccional, por rapto, para Manuel Sardiñas.

Igual pena, por idéntico delito, para Vicente Laguno.

Seis meses de arresto mayor, por estafa, para Antonio Mora González.

Cuatro meses y un día de arresto, por hurto, para José González López.

Y cuatro años, dos meses y un daí de presidio correccional, por hurto cualificado por el grave abuso de confianza, para Francisco Quintana Soane.

NOTIFICACIONES EN LO CIVIL

Hoy tienen notificaciones, en la Secretaría de la Sala de lo Civil de esta Audiencia, las personas siguientes:

Félix Grabados, Nicolás Gutiérrez, Gabriel García Echarte, Miguel A. Illá, Cristóbal de la Guardia, O. Martínez, Miguel A. Navarrete, Pío Muñoz, Ramón J. Ruiz, Juan Rodríguez Ramírez, Gerardo Villiers, Raúl Amaro, Antonio Díaz Torres, Raúl Amaro, Benito F. Alonso, Esteban Conoglio, Jesús Figueredo, Emilio Fernández Páez, Antonio Gonzalo Pérez, Emilio Fernández Páez, César Rouco, Luis I. Novo, José E. Ibarra, Matías Milla, Esteban Yaniz Vivo, Rafael Moragas, Daumy, Urrutia, Rosado Llambí, Emilio J. Montalvo, Manuel E. Montoro, Miguel Uriarte, Oscar Edreira, Claudio Loscos, Olacido Ordóñez, Ramiro Areces, Ignacio Alvarez, Justo Barroso, José E. Barrena, Emilio del Pino, María Teresa Ruiz Rojas, Isidoro Corzo, E. V4 Rodríguez, B. Vega, Herminia García, G. A. Mejías, José de J. Portela, Evelio Jiménez, Ismael de las Casas Julia O. Domínguez, Irene Charles Quiñones, Luis Salazar, Sterling, Pedro Rubido, Julio Pablo Cantero, Carlos Terren, Juan E. Mayorga, José Ma Rodríguez y Rodríguez, Miguel y Merino, Antonio García de la Torre, Pedro Herrera Sotolongo, Javiera aime, Julio César Ditrigo Llanos.

SEÑALAMIENTOS EN LA AUDIENCIA PARA HOY

Sala Primera de lo Criminal

No hay señalamientos.

Sala Segunda de lo Criminal

No hay señalamientos.

Sala Tercera de lo Criminal

Pedro Armengol, por atentado.—Defensor, doctor Casado.

Emilio Pedroso. Defensor: doctor Aedo.

Mario Robaina, pór robo. Defensor: doctor Palma.

Cesáreo González, por estafa. Defensor: doctor Betancourt.

SALA DE LO CIVIL

Contencioso.—Adolfo Montaña contra Secretario de Hacienda.—Ponente: Fernández. Letrado: Avellanal. Pror: Cardona. Fiscal.

Contencioso.—El Estado contra la Junta Protestas.—Ponente: Fernández.—Letrados.—Fiscal.

Contencioso.—El Estado contra F. Santiago. Ponente: Fernández. Letrado: Latatú. Pror: Villalba.—Fiscal.

o;RiRG gbgzkqj ETAOIN T A O O

Contencioso.—Manuel Cardet contra el Estado. Ponente: Fernández. Letrado, Roig. Pror: Faced. Fiscal.

Jaruco.—Ramón Díaz Ibarra. Pensión. Ponente: Fernández. Pror: Fernández. Fiscal.

Almendares.—Alberto Tarasco contra Herminia Villa. Testimonio.—Ponente: Fernández. Pror: Toscano. Letrados. Fiscal.

Este.—Pedro Buergo contra Sociedad Fincas de Recreo Querejeta. Mayor. Ponente: Fernández. Pror: Cardona. Estrados.

Centro.—Alberto R. Pérez Reinoso, contra José Fernández y otro. Mayor. Ponente: Fernández. Letrado: Collantes, Ecay. Pror: Rendón, Prats.

Centro.—José de Vallejo contra Merla. Mayor. Ponente: Escobar. Letrados; Pardo Collazo. Pror: Faced. Parte.

Centro.—Ots y Compañía, contra Juan Dopico. Menor. Ponente: Zayas. Letrado: Barrios-Leal. Pror: Arroyo-Recio.

Almendares.—Malvina Salamo contra Compañía de Créditos. Mayor. Ponente: Fernández. Letrados: Gregorich-Vivancos. Pror: Figueredo. Soldevilla.

Angel García Rodríguez contra Basilio Díaz. Interdicto. Ponente: Fernández. Yetrado: Ecay. Pror: Prats-Vázquez.

El trabajo diurno en las panaderías

Ayer, miércoles, en la mañana, se reunieron en el despacho del señor secretario de Agricultura, Comercio y Trabajo, los representantes y los patronos y los obreros panaderos, con los altos empleados de aquel departamento señores Bosque, Pimentel y Loveira, a fin de dar término a las gestiones que, en dicho departamento, se han venido realizando para establecer la prohibición del trabajo nocturno en las panaderías.

Después de la exposición de los puntos de vsta del señor secretario, que hizo en su nombre el señor Loveira, quien trató de los datos y antecedentes pedidos al extranjero y que es lo que ha retardado la redel asunto, se llegó al acuerdo de que el medio más fácil y rápido para llegar a la finalidad que se desea, es el de que los mencionados representantes de los patronos y los obreros, se entrevisten con algunos señores senadores para solicitar de éstos, de acuerdo con el informe que para el caso ha de proporcionar la Secretaría de Agricultura, que se apruebe por el Senado el convenio internacional aprobado en la Conferencia del Trabajo de Ginebra del año 1926, con el voto favorable de los delegados de Cuba; convenios que establecen la expresa prohibisión del trabajo nocturno en las panaderías, y que luego debidamente reglamentado por el Poder Ejecutivo, con la cooperación técnica de los elementos interesados, venga a satisfacer las justas aspiraciones de éstos.

Los representantes patronales y obreros se retiraron de la entrevista sumamente complacidos como lo demostraron con las frases de gratitud que dedicaron a los funcionarios del departamento, que han intervenido en este asunto.

M.E.C.D. 2016

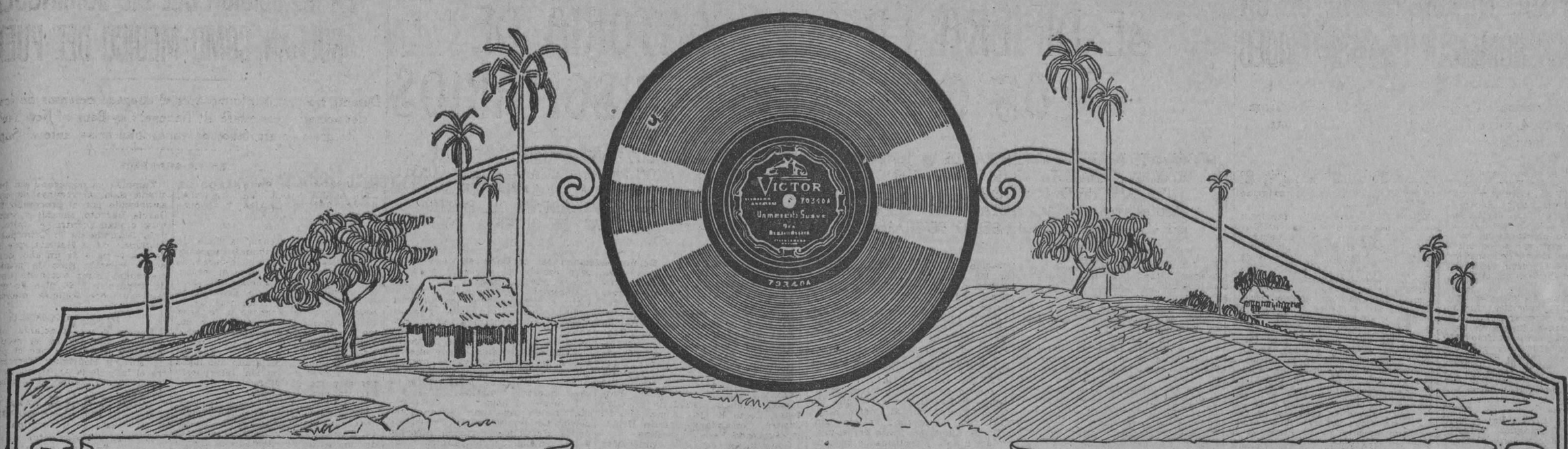

NUEVOS DISCOS CUBANOS

NUEVOS DISCOS CUBANOS A $1.00

80191—(EL VENDEDOR DE FLORES. Danzón. Orq. Romeu.
(YO NO QUIERO QUE MI NOVIA SE ME MUERA. Danzón. Orq. Romeu.

80192—(OH MARGOT. Danzón. Orq. Romeu.
(LA FIESTA DEL YAREY. Danzón. Orq. Romeu.

80193—(EL ESPIRITISTA. Terceto cómico. Llau., Esp. y Rguez.
(EL ESPIRITISTA. Parte 2a. Llau., Esp. y Rodríguez.

80194—(CON LAS ALAS ROTAS. Bolero. Delfín.
(LA GUINDA. Canción. Delfín.

80195—LA VIDA ES AMAR. Bolero. Estudiantina Cuba.
(SUFRIMIENTO. Criolla. Estudiantina Cuba.

DISCOS S|N DE 12 PULGADAS

68893—(LOS GRANDES DE CUUBA. Monólogo. Regino López.
(VIVA LA BEBIDA. Dúo. Regino y Colombo.

OTROS DISCOS CUBANOS A $1.00

80272.—COMO ESTA MIGUEL, (Bururú Barará), Son.
ERRANTE O ECUA.—Son.

80273.—ESAS NO SON CUBANAS.—Son.
ROSA ROJA.—Son.

78335.—LA PINTURA BLANCA. Danzón. Orq. Internal.
CANTO SALVAJE.—Danzón. Orq. Internacional.

78344.—LA PINTURA BLANCA. Son. Cruz y León.
LOS CURAS GALLEGOS. Son. Cruz y León.

78510.—MALDITA TIMIDEZ. Son. Sexteto Habanero.
NO ME DESPRECIES MUJER. Son. S. Habanero.

78511.—MARISA. Bolero. Sansirena y Delfín.
TOCA CAMPANERO. Capricho. Sansrena y Delfín.

78512.—EL CANGREJITO. Danzón. Orq. Romeu.
GENERAL MACHADO. Danzón. Orq. González.

78513.—CHIVO PARA CAMARON. Danzón. Orq. Romeu.
POQUITO A POCO. Danzón. Orq. Romeu.

78578.—EL CANGREJITO. Son. Terceto Yoyo.
VIRGEN DE REGLA. Son. Terceto Yoyo.

78579—MIRAME ASI. Habanera. N. de la Torre.
POBRECITA MIA.—N. de la Torre.

78580.—Y TU QUE HAS HECHO. Bolero. Delfín.
LA HIJA DEL CARCELERO. María Reyes.

78581.—LINDA CUBANA. Danzón. Orq. Romeu.
TIENES QUE LLORAR. Orq. Romeu.

78594.—CHAPARRITA. Son. Sexteto Habanero.
LOMA DE BELEN. Son. Sexteto Habanero.

78663.—SE FUE. Bolero. M. Meléndez.
SILENCIOSAMENTE. E. Sansirena.

78665.—LOS JOVENES DE LAWTON. Danzón. O. Romeu.
NADIE SE MUERE DE AMOR. Danzón. O. Romeu

78859.—MR. ESPONJITA. Danzón. Orq. Romeu.
LOS ENCANTADOS. Danzón. Orq. Romeu.

78860.—TANGO TALANGO. Danzón. Orq. González.
MARCHA CARABALI. Cruz y León.

78861.—CON EL ALMA. Sansirena y Delfín.
CORAZON DE ROCA. Sansirena y Delfín.

78862.—VALS TRISTE. M. Meléndez.
NO IMPORTA QUE DE TI ME ALEJE. M. Mídez.

78947.—YO NO TUMBO CAÑA. Son. Sexteto Habanero.
CABO DE GUARDIA. Son. Sexteto Habanero.

79948.—CABALLEROS SILENCIO. Son. Sexteto Habanero.
SE FUE. Son Sexteto Habanero.

79122.—ANDAR, ANDAR. Son. Sexteto Habanero.
Y TU QUE HAS HECHO? Son. Sexteto Habanero.

79123.—CARMELA MIA. Son. Sexteto Habanero.
QUISIERA SER MI ESTRELLA. Son. Sex. Hab.

79124.—LAS MARUGAS. Danzón. Orq. Romeu.
EL ROSAL. Danzón. Orq. Romeu.

79125.—POR QUE ME HAS HECHO LLORAR. Meléndez.
NADIE SE MUERE DE AMOR. Meléndez.

79225.—GALAN, GALAN. Son. Sexteto Habanero.
TRES LINDAS CUBANAS. Son. Sexteto Habanero.

79226.—LA SABIA NATURALEZA. Son. Sexteto Habanero
SOY TU QUETA. Son. Sexteto Habanero.

79296.—LAS CUATRO MILPAS. Son. Sexteto Habanero.
MUJERES QUE GOZAN. Son. Sexteto Habanero.

79297.—AQUELLA BOCA. Son. Sexteto Habanero.
OYE MIGUEL LOS HOMBRES NO LLORAN. Son. Grupo Apolo.

79298.—LA CHAUCHA. Danzón. Orq. Romeu.
SON LAS DOS, CHINA. Danzón. Orq. Romeu.

79299.—UN MENEITO SUAVE. Danzón. Orq. González.
QUE DESDICHADO NACI. Danzón. Orq. González

79340.—SON LAS DOS, CHINA. Son. Sexteto Habanero.
UN MENEITO SUAVE. Son. Sexteto Habanero.

79341.—LAS CUATRO MILPAS. Danzón. Orq. Romeu.
GEORGINA BAILA EL SON. Danzón. Orq. Romeu

79342.—AQUELLA BOCA. Bolero. Delfín.
EL POBRE ADAN. Bolero. Delfín.

79343.—A REGENERARSE. Diálogo. Espigul y Castillo.
BEBIENDO ESPERO. Diálogo. Espigul y Llauradó

79397.—LA CHAMBELONA. Son. Sexteto Habanero.
SEXTETO HABANERO. Son. Sexteto Habanero.

79398.—DORA. Danzón. Orq. González.
VIVA ROMAY. Danzón. Orq. González.

79399.—DISCUSION DE UNA VEGUERA Y UNA POBLANCA. J. Pagés.
LA BILLETERA. Punto. Juan Pagés.

79400.—EL COMIENZO DE LA CARRETERA. Acebal y Zarzo.
LA LEYENDA DEL MORO. Monólogo. S. Acebal.

79411.—MIGUEL LOS HOMBRES NO LLORAN. Danzón. Orquesta Romeu.
GOOD BYE. Danzón. Orquesta Romeu.

79461.—LA SANGRE ME LLAMA. Danzón. Orq. Romeu.
ROSA ROJA. Danzón. Orquesta Romeu.

79462.—QUIEREME CAMAGUEYANA. Danzón. O. Romeu
AGUA DULCE TENNIS CLUB. Danzón. O. Romeu

79463.—GALLEGOS SON TRIUNFOS. Regino y Colombo
LOS TERMINALES. Regino y Becerra.

79464.—DIANA "Habanero". Son. Sexteto Habanero.
RECUERDOS DEL PASADO. Son. Sex. Habanero.

79465.—LA COMPARSA. Piano. E. Lecuona.
POR FIN TE VI. 2 Danza negra. Piano. E. Lecuona

79466.—NOCHE AZUL. M. Meléndez
CARITA DE ANGEL. M. Meléndez.

80088.—JULITA. Criolla. Grandy y Planas.
LA DE LOS OJOS NEGROS. Grandy y Planas.

80089.—ZAPATEO CUBANO. Estudiantina Cuba.
SAHARA. Danzón. Estudiantina Cuba.

80090.—LAS PUPILAS. Son. Grupo Apolo.
CLARA. Son. Grupo Apolo.

80091.—MIRAME Y NO ME COMAS. Danzón. Orq. Romeu.
EL BARQUILLERO. Danzón. Orq. Romeu.

80092.—MAMITA DEJAME IR A LOS 23. Danzón. Orquesta Romeu.
EN LA HABANA SE BAILA EL SON. Danzón. Orquesta Romeu.

80093.—MI BOHIO. Capricho. Meléndez.
MONTERITO, JAZZ JAZZ, Meléndez.

79033.—CORAZON. Pulido.
VIDA. Juan Pulido.

80178.—HIMNO NACIONAL CUBANO. B. Internacional.
HIMNO INVASOR. Banda Internacional.

DE VENTA EN:

COMPAÑIA CUBANA DE FONOGRAFOS
O'Reilly 89. Teléfono A-3128

BERNARDO BARRIE
O'Reilly 57. Teléfono A-3262

MANUEL Y GUILLERMO SALAS
San Rafael 14. Teléfono A-4368

EL PROGRESO CUBANO
Monte 139. Teléfono A-1959

UNIVERSAL MUSIC & COMMERCIAL Co.,
San Rafael 1. Teléfono A-2930.

LA CASA DE LA MUSICA
Belascoaín 22. Teléfono U-5458.

EL PALACIO DE CRISTAL Neptuno y Campanario, Tel. A-0315

DISTRIBUIDORES PARA CUBA:

VIUDA DE HUMARA Y LASTRA S. EN C.

MURALLA 83 Y 85 TELEFONOS A-3498 Y M-9093

El libro de canciones "Cancionero Victor" y el catálogo de discos Victor se regala por todos los comerciantes del giro. Pídalos.

Si no es Víctor no es Victrola;
si no es Victrola no es Ortofónica
Busque esta marca:

El complemento de las Victrolas Ortofónicas son los discos Víctor Ortofónicos. Con ellos se obtiene el máximum de claridad en los sonidos; registra todos los matices del canto y de la música. También es importante usar agujas Víctor.

M.E.C.D. 2016

LAS SOCIEDADES POR ACCIONES Y EL IMPUESTO DEL OCHO POR CIENTO

Diciembre 20 de 1927.
Sr. Presidente de "Por Larrañaga Fábrica de Tabacos S. A."
CIUDAD.

Señor: Con relación a la consulta que el Director señor Eustaquio Alonso hubo de hacerme sobre el Decreto Presidencial No. 1790 de fecha 2 de Noviembre último, tengo el gusto de informarle lo siguiente:

ANTECEDENTES

I

La Orden Militar No. 463, Serie 1900 estableció por su Artículo II, un Impuesto del 8 % sobre sus utilidades a las sociedades por acciones especificadas en el Inciso letra B. de dicho Artículo. Y por el Artículo XI dispone: "que los Bancos o Compañías que solo ejerzan industrias comprendidas expresamente en las Tarifas de Subsidio Industrial contribuirán **únicamente** a los Municipios con la cuota que les corresponda por las industrias de esa clase que ejerzan en cada Término Municipal.

Posteriormente se promulgó la Ley que autorizó la Emisión de Bonos del Empréstito conocido por el Empréstito de $35.000.000, cuya Ley de fecha Febrero 27 de 1903 fué modificada por la de 25 de Enero de 1904, y en ella se establece un Impuesto sobre los productos que la propia Ley determina, dejándose establecido por el Inciso onceno que mientras el dicho Impuesto rija, todos los artículos u objetos gravados por ella no podrán ser objeto de nuevos impuestos.

La Administración pública, venía interpretando el relacionado Artículo XI de la Orden 463 en el sentido de que las entidades en él comprendidas estaban exceptuadas de todo tributo al Estado, por estimar que la frase **"únicamente"** sustraía a las mismas de los Impuestos que no fuesen los de carácter Municipal en el propio precepto contenidas.

En tal virtud con fecha 27 de Diciembre de 1926, se dictó por la Presidencia de la República el Decreto No. 2008 en el cual se explicaba cual era el alcance y la verdadera interpretación del antes citado artículo XI de la Orden Militar en cuestión, y al hacer consideraciones en dicho Decreto sobre la necesidad de aumentar las recaudaciones por medio de las diversas fuentes de Ingresos que legítimamente tiene el Estado, disponía se requiriera a todas las Sociedades o Compañías por acciones para que presentasen a liquidación sus balances de operaciones posteriores al 21 de julio de 1926 (fecha en que quedó derogado el Impuesto del 4 %) a los efectos de la imposición a que están sujetas con arreglo al inciso "b" del artículo II de la Orden No. 463 de 1900.

Más tarde se promulga la Ley de 27 de Enero de 1927, la cual contiene en su artículo I estas dos disposiciones: Párrafo primero: "El Artículo XI de la Orden 463 de 1900 no exime a los Bancos, Sociedades o Compañías a que se refiere, de los Impuestos del Estado que fija y regula el Artículo II de esta Orden, limitándose a señalar que aquellos contribuirán únicamente a los Municipios con la cuota que les corresponda por las industrias que ejerzan, etc".

Párrafo segundo: "Quedan exceptuadas del Impuesto establecido en dicho Artículo II (de la Orden) las Sociedades o Compañías que fabriquen o vendan los artículos u objetos gravados por la Ley de 27 de Febrero de 1903 así como las sociedades anónimas de Empresas periodísticas etc

Contiene dicha Ley asimismo un Artículo II que dice: "Se condona toda tributación por concepto del 8 % sobre las utilidades que exige el inciso "B" del Artículo II de la Orden 463 de 1900, hasta el 20 de Julio de 1925 en que fué derogado el Impuesto del 4 %, continuando desde esa fecha el imperio del precepto de dicha Orden y quedando obligadas por tanto esas Empresas al pago del Impuesto fijado por utilidades. En consecuencia se confirma el Decreto Presidencia No. 2008 de 1926 a todos los efectos procedentes".

Y seguidamente se dicta por la Presidencia el Decreto No. 1790 de 2 de Noviembre último por el que se considera y se deja establecida la finalidad y extensión de la Ley cuya relación precede y en dicho Decreto se afirma que el Artículo II de la expuesta Ley prescribe la exigencia del tributo que contiene el Inciso b. del Artículo II de la Orden 463 hasta el 20 de Julio de 1925 y, en su consecuencia, estima que las sociedades por acciones, cualesquiera que éstas fueren, tendrán que abonar el Impuesto del 8 % sobre sus utilidades en cumplimiento de la Orden No. 463 en relación con la Ley de 27 de Enero de 1927, desde el 20 de Julio de 1925; y que en cuanto a las exceptuadas por el párrafo segundo del Artículo I de la últimamente citada Ley, era procedente el pago desde el 20 de Julio de 1925 hasta el 29 de Enero de 1927, fecha en que fué promulgada dicha Ley.

En virtud de tales antecedentes se pregunta:

Primero: Puede estimarse vigente el Impuesto del 8 % sobre utilidades, creado por la Orden 453 de 1900, durante el período transcurrido entre el 21 de Julio de 1925 al 29 de Enero de 1927 en cuanto a las sociedades por acciones que fabriquen o vendan artículos u objetos gravados por la Ley de 27 de Febrero de 1903, según su modificación por la Ley de 25 de Enero de 1904?

Segundo: Cuáles son los recursos legales que pudieran ejercitarse contra el Decreto No. 1790 de 26 de Noviembre de 1927?

Primera cuestión: La interpretación que por el Decreto objeto de nuestro análisis se dá al Artículo II en relación con el Inciso 2o. del Artículo 1o. de la Ley de 27 de Enero de 1927, constituye a nuestro juicio una honrada equivocación por parte del Poder Ejecutivo, ya que no es posible darle por un simple Decreto Presidencial a dicha Ley una extensión y un alcance que en las miras del Legislador no existía.

El Artículo I de la Ley de 27 de Enero de 1927 contiene una disposición de carácter general, limitándose exclusivamente en la misma a interpretar el Artículo XI en relación con el Artículo II de la Orden 463 de 1900, dando vigor, por consecuencia de dicha interpretación, a lo que tanto por la Administración como por los particulares se estimaba derogado; y en dicho Artículo I se declara expresamente en su inciso II lo siguiente: "Quedan **exceptuados** del Impuesto establecido en el Artículo II de la Orden 463 de 1900 las Sociedades o Compañías que fabriquen o vendan artículos u objetos gravados por la Ley de 27 de Febrero de 1903".

Si analizamos esta disposición se ve perfectamente que el Legislador no hace otra cosa que regularizar la situación anormal que a su juicio existía en la Legislación vigente en materia del Impuesto del 8 % sobre utilidades.

Se corrobora más esta afirmación si se tiene en cuenta que la Ley de 27 de Febrero de 1903, modificada por la Ley de 25 de Enero de 1904, dispone en el Inciso onceno de su Artículo III: "que mientras rija el impuesto especial que por la referida Ley se establece **no podrán** ser objeto de nuevos impuestos industriales los artículos y objetos gravados por dicha Ley, disposición que sin duda ha tenido por finalidad no encarecer el precio del Artículo para que no disminuya por ese motivo su consumo; interpretándose por la Administración Pública que el Impuesto creado por la Orden 463 de 1900 no era aplicable a las sociedades o Compañías que fabriquen o vendan artículos u objetos gravados por dicho Impuesto Especial. Tan es así, que fué necesario que el Legislador señalara especial y exclusivamente el azúcar y el tabaco para hacerlos materia de esa imposición, fundándose, acaso, en cuanto al **azúcar**, al menos, en la circunstancia de no haberse exigido nunca el Impuesto Especial del Empréstito y por el Iciso 3o. del Artículo II de la Ley de 31 de Julio de 1917, dispuso lo siguiente: "El Impuesto sobre sociedades y empresas **a que se contrae la Orden 463 de 1900** será extensivo a todas las asociaciones de derecho común, industriales o mercantiles organizadas o que se organicen en Cuba para el cultivo y explotación del azúcar y el tabaco, constituyendo un impuesto sobre las utilidades de ambas grandes industrias". Es decir que fué necesario que la Ley de 31 de Julio de 1917 las hiciera expresamente objeto de la imposición extendiendo a ese efecto las disposiciones de la Orden 463 de 1900 para que dichas sociedades se estimaran comprendidas dentro del Artículo II de la referida Orden; suposición que se confirma, si se observa que tres años después en el Inciso II del Artículo IV de la Ley de 1o. de Junio de 1920 se redujo en cuanto al azúcar el impuesto a que se contrae la Orden 453 de 1900 y que venía tributando desde que la Ley de 31 de Julio de 1917 hizo extensiva a dicha industria el referido impuesto, **eliminándose en la reforma que en el citado Artículo de la Ley de 1o. de Junio de 1920, se hizo la tributación en lo que respecta al tabaco.**

Es decir, que en las referidas modificaciones que el Artículo II de la Orden 463 de 1900 ha sufrido por las Leyes anteriormente citadas, se eliminó expresamente el Impuesto del 8 % sobre las utilidades a las Compañías o sociedades que se dedican a la elaboración y venta del tabaco.

Si estos eran los antecedentes legales, al establecer la Ley de 27 de Enero del presente año la excepción que contiene el párrafo 2o. de su Artículo I, no hace más el Legislador que ratificar las disposiciones vigentes en cuanto a dicho impuesto se refiere, por eso emplea las palabras siguientes: **"Quedan exceptuadas** del Impuesto establecido en dicho Artículo II, las Sociedades o Compañías que fabriquen o vendan los artículos u objetos gravados por la Ley de 27 de Febrero de 1903, etc."; el sentido del verbo "quedan exceptuadas" se tergiversaría si se le diera otra significación distinta del empleado por nosotros, es decir, si se considera que envuelve solo una excepción para lo futuro, por que entonces la frase correcta sería decir: "quedan exentas", de donde se deduce, dado los antecedentes legales que anteriormente hemos explicado, que la mente del legislador no fué otra cosa que interpretar en nuestra Legislación positiva en cuanto al Impuesto del 8 por ciento se refiere.

Puede decirse entonces que sería retroactiva la aplicación del Apartado II del Artículo I de la Ley de 27 de Enero de 1927 a las sociedades por acciones que fabriquen o vendan los artículos u objetos gravados por la Ley de 27 de Febrero de 1903 durante el período de tiempo comprendido entre el 21 de Julio de 1925 y 29 de Enero de 1927? La consideración negativa es indudable; estamos en presencia de una interpretación auténtica de la Orden 463 de 1900 realizada por la Ley de 27 de Enero último, y es un principio de derecho conocido que las Leyes interpretativas, tienen de particular que rigen el pasado, mientras que las Leyes por lo general, no ordenan sino para lo futuro; no son Leyes nuevas, como lo han marcado ya los jurisconsultos romanos y no hacen más que explicar la Ley antigua; es pues siempre la misma Ley, la que subsiste con el sentido que le fijó el Legislador que la hizo. A decir verdad no es la Ley interpretativa la que rige el pasado, es la Ley tal como ella ha existido siempre.

Y es por esto, por lo que el Artículo II de la Ley de 27 de Enero del año actual dispone lo siguiente: "Se condona toda tributación por concepto del 8 % sobre utilidades que exige el Inciso (b) del Artículo II de la Orden 463 de 1900, hasta el 20 de Julio de 1925, en que fué derogado el Impuesto del 4 % continuando desde esa fecha, el imperio del precepto de dicha Orden y quedando obligadas por tanto, **esas Empresas** al pago del impuesto fijado por utilidades". Es decir, que se refiere con el abvervio **esas** a las empresas que determina en su Artículo I, que son las únicas que se encuentran obligadas al pago del Impuesto por utilidades, porque las sociedades o Compañías que fabriquen o vendan los artículos u objetos gravados por la Ley de 27 de Febrero de 1903* se encuentran **exceptuadas.**

Por último hay que considerar una vez más que la Ley de 27 de Febrero de 1903, modificada por la de 25 de Enero de 1904, dispone en el Inciso II de su Artículo III, que mientras rija el Impuesto Especial que se establece, no podrán ser objeto de nuevos impuestos industriales los artículos u objetos gravados con dicha Ley, disposición que sin duda, ha tenido por finalidad no encarecer el precio del artículo para que no disminuya por ese motivo su consumo y que, de igual modo influye en la fijación del precio de un artículo el aumento de su gasto de producción que la disminución de la utilidad que su venta produjo, por lo que no debe de perderse nunca dicho criterio en la interpretación del apartado II del Artículo I de la Ley de 27 de Enero del año actual.

En virtud de lo expuesto, opinamos: que el Decreto Presidencial No. 1790 objeto de nuestro estudio es inconstitucional por infringir el Inciso I del Artículo 67 de la Constitución de la República, toda vez que el Presidente en sus Decretos **no puede en ningún caso contravenir lo dispuesto en las Leyes.**

Segunda cuestión: A nuestr ojuicio pudiera por la "Unión de Fabricantes" realizarse una acción conjunta y ejercitar el derecho que otorga el Artículo 27 de la Constitución y especialmente el Artículo 27 del Real Decreto de 23 de Septiembre de 1888 en relación con el Artículo 25 de la Ley Orgánica del Poder Ejecutivo a fin de solicitar de la Honorable Presidencia de la República, reconsidere su Decreto, en virtud de las razones alegadas y que dentro de la facultad que le reconoce el Inciso I del Artículo 67 de la propia Constitución se declare: que los preceptos de la Orden No. 463 de 1900 no son aplicables a las sociedades o Compañías que fabriquen o vendan artículos u objetos gravados por la Ley de 27 de Febrero de 1903, según su modificación por la Ley de 25 de Enero de 1904.

Pudiera también establecerse recurso de inconstitucionalidad contra el referido Decreto No. 1790 al amparo de lo establecido en el Artículo 8 de la Ley de 31 de Marzo de 1903; siendo condición esencial para la viabilidad de este recurso, que se aplique el Decreto en cuestión a los supuestos recurrentes, por que sin esa aplicación no hay derecho a recurrir ya que, según lo ha declarado nuestro Tribunal Supremo: "aunque las violaciones de la Constitución afectan siempre a la causa pública, la reclamación judicial—que es lo que autoriza esta Ley—ha de tener siempre por supuesto la lesión de un derecho o un interés legítimo, individual o corporativo".

De usted atentamente,

Aurelio Hernández MIRO
Letrado Consultor

Los fabricantes de vidrieras piden protección arancelaria

El presidente de la Cámara de Comercio Cubana ha enviado a la Comisión Técnica Arancelaria la siguiente petición:

La Habana, diciembre 21 de 1927.

Señor presidente de la Comisión Técnica Arancelaria. Por conducto del Honorable secretario de Hacienda.—Ciudad.

Señor:

Tengo el honor de hacer llegar a usted el escrito de dieciséis de los corrientes, que los señores Ballesteros y Ca., asociados a esta Cámara, me han remitido con el ruego de que lo eleve al organismo que usted preside.

Considero, de acuerdo con las solicitudes, que ha habido una omisión, que supongo involuntaria, al no dársele la protección debida, en el vigente Arancel de Aduanas, a la industria de vidrieras emplomadas, que se encuentra establecida en Cuba desde hace tiempo y proveer las necesidades de nuestro consumo.

Creo, por lo tanto, que esa Comisión Arancelaria que usted honra presidiéndola, debe subsanar la omisión en que ha incurrido al no subir la cuantía de los derechos arancelarios a la importación de vidrieras emplomadas; pues los que actualmente pagan son, muy bajos $8 los 100 kilogramos, a los procedentes de Europa y $6 si vienen de los Estados Unidos e impiden el desarrollo de la industria nacional de esta clase de vidrieras por ser imposible competir, en cuanto al precio, con las de procedencia extranjera.

Me permito, pues, recomendar a su ilustrada atención la solicitud de los señores Balleteros y Compañía, que estimo justa y debe tomarse en consideración, a fin de propender al desarrollo mayor de la industria de vidrieras emplomadas que aquí existe.

De usted respetuosamente,

Carlos Arnoldson,
Presidente.

TABACO

Ciento once tercios de sextas viejas, de Remedios vendieron y entregaron Constantino González y Compañía a Manuel A. Suárez y Compañía, quienes volverán a los almacenes de aquellos señores para registrar otras cantidades de octavas y terceras.

De estas dos clases vendió y entregó ayer Manuel Lozano a los mencionados exportadores, trescientos treinta y cuatro tercios.

Sobre seiscientos, tamgién de terceras y octavas, amén de sextas, vendierin a los susodichos exportadores, los almacenistas Pérez y Capín. Y Cano y Hermanos vendieron y entregaron a los mismos señores Manuel A. Suárez y Compañía, cien tercios de terceras.

Sobrinos de Antero González hicieron nueva venta de "colas" a Martin Dosal, quien durante la mañana registró doscientos veinte tercios en los almacenes de "Industria" y "Barcelona".

Otros fabricantes de cigarrillos, Santiago y Hermano, compraron y registraron ayer, en casa de González y Vazquez, más de doscientas pacas de "botes".

De esta misma clase vendieron doscientas pacas, entregándolas durante la mañana, Menéndez y Compañía a Mark A. Pollack.

Hay cocertadas otras operaciones a base de varias clases para cigarrerías.

Aixalá y Compañía compraron a González y Vazquez, setenta y cuatro tercios de puntillas y treinta y dos de la misma clase a Rodríguez, Méndez y Compañía.

Manuel García Pulido vendió y entregó también ayer, a Gerald C. Smith, cuarenta y dos pacas de capadura de Remedios, cuarenta y ocho le vendieron, y también entregaron, al mencionado despalillador, los almacenistas González y Vazquez.

LA RAMA QUE ENTRO AYER

Noventa y cuatro tercios procedentes de Guayos, legaron ayer consignados a Menéndez y Compañía.

Ya entrada la tarde entró otro tren con varias casillas que traían tabaco en rama para la mencionda firma y para los señores José Galván, Constantino González y Compañía, etc. Pero los detalles de las cantidades que corresponden a cada una de esas firmas, no podemos darlos hasta mañana.

DE LA NUEVA COSECHA

Noticias que recibimos de Taguasco, nos dicen que en aquella zona se ha sembrado bastante tabaco; pero qeu es necesario que llueva para poder sembrar lo que queda.

Los terrenos en que aun no ha podidosembrarse, se encuentran en condiciones desfavorables para que la postura prenda, nos dice nuestro informante, y es indispensable que llueva lo suficiente para poder hacer los trasplantes en las debidas condiciones.

BOLSA DE NEW YORK

FERROCARRILES

Atch. Top. & Santa ..e	194
Atl. Coast Line	189
Baltimore & Ohio	117
Bangor & Aroostoow R R	72
Chesapeake & Ohio	206½
Chi. Gt. West., com.	13
Chi. Gt .West., pref.	29
Chic & N. W.	86½
Chi. Mil & San Paul, com.	18
Chi. Mil & San Paul, pref.	33⅞
C. Rock I & P	107⅛
Delawar & Hudson	185½
Del. Lack West.	136⅛
Erie	64¾
Erie, pref.	63⅛
Gulf Mobile	58¾
Great Northern	99⅝
Kansas City Southern	60½
Lehigh Valley	94⅞
Louisville & Nash	.....
Mo., Kan & ..Tex., com.	41½
Mo. Pac., com.	52
Mo. Pac., pref.	112¾
N. Y. Central	164¾
N. Y., N. H. & H.	61¾
Nickle Plate	126½
Norfolk & Western	191¾
Northern Pacific	98½
Pensilvannia	65
Pere Marquete	.....
Fitts W. Va.	.....
Reading	103¾
St. Louis & St. Francisco	109½
St. Louis & Southwestern	79⅛
Seaboard Line, com.	30⅞
Seaboard Line, pref.	40
Southern Pacific	124½
Southern Railway	145⅜
Texas & Pac.	101
Union Pacific	193½
Wabash, com.	66
Western Maryland, com.	50½

EQUIPOS

American Car Fou.	.....
American Locomotive	108
Baldwin Locomotive	254
Gen. Raid Sig.	119¾
Pullman Locomotive	57½
Preseed Steel Car	.....
N. Y. Air Brake	.....
Westinghouse Air Brake	46

MOTORES

Chandler Mot., pref.	16¾
Cryyler	61⅝
Dodge Motors, com.	19¾
Dodge Motors, pref.	73
General Motor, New.	134⅛
Hudson Motor Co.	80
Mack Trucks	107½
Nash	97½
Packard Motors	57⅞
Pierce Arrow, com.	14⅝
Studebaker Corp.	59⅝
White	37
Willys Over	17¼
Yellow Truck	34¼

ACCESORIOS

Am. Bosch. Mag.	21½
Briggs Mfg. Co.	23¼
Eaton Axle & S.	26¾
Gabriel Snubber A	23⅝
Spicer Mfg. Co.	.....
Stewart Warner	80½
Timken Roller	135½

GOMA

Ajax	11¾
Fisk Tire	16¼
Goodrich	92½
Lee Rubber & Tire	.....
Kelly Springfield Tire	27¾
U. S. Rubber	55¾

ACEROS

Am. Steel Fou	64¾
Bethlehem Steel	57¼
Colo F & I	85
Crucible Steel	90½
Gulf States	53⅜
Inland Steel	56½
Philadelphia Coal & Iron	39¼
Republic Iron Steel	59⅞
U. S. Steel	148⅞
Vanadiun	64⅛
Youngstown	94½

PETROLEOS

Atlantic Ref.	109
Barnsdall A	25¼
California Petrol	24¼
General Asphalt	82
Hoston Oil	161½
Independent Oil & Gas	26½
Louisania Oil	.....
Lago Oil	35½
Marland Oil	35⅞
Mid Cont. Pet.	29¼
Pan American B	41
Phillips Petroleum	31⅛
Pure Oil	26⅛
Shell Union Oil	25¾
Sims Petroleum	25⅞
Sinclair Oil Corp.	21⅝
So. Cal. Edison	43¾
Skelly Oil	27¾
S. O. Calif.	56
Stdard Oil (of New Jersey)	39⅞
Texas Co.	53¼
Texas Pac. Land.	27⅝
Tex. Pac C & O	14⅜
Union Oil Cal.	44¾

SERVICIOS PUBLICOS

American For Pow	30
American Tel. and Tel	179¼
Am. Water Works	.....
Columbia Gas	92
Consolidated Gas	117⅛
Elect. Light Pow.	31⅛
Internat'l Tel & Tel	149
Interboro R. T.	32¾
National Power & Light	23⅜
North American	59¾
Pub. Ser. N. J.	42¾
Standard Gas & Elec.	59¼
United Light A	29¾

AZUCAR Y FERROCARRILES CUBANOS

American Beet Sugar	16¾
American Sugar Ref.	77⅞
Cuban Cane Sugar, com.	7¼
Cuban Cane Sugar, pref.	31
Cuban American Sugar	21½
Cuba Company	28
Gt. West. Sug.	37½
Consoldatec R R of Cuba	.....
Punta Alegre	30⅜
Puerto Rico Sugar	37⅝

Anúnciese en el Diario de la Marina

GINEBRA AROMATICA DE WOLFE
LA UNICA LEGITIMA
Importadores Exclusivos
: : en la República : :
PRASSE & CO.
Telefóno A-1694 - Obrapía, 17 - Habana

Mercado de Bonos

BONOS CUBANOS

NUEVA YORK, Dic. 21. (A. P.)

	Alto	Bajo	Cierre
Int Tel y Tel	150¾	148¾	149
Cuba 5 1|2 s. 1953	102½	101⅞	102½
Cuba Ex 5 s. 1944	101	100¾	101
Cuba Ex. 5 s. 1949	101	—	—
Cuba Ex 4 1|4s 1949	97	96¼	97
Cuba RR. 5 s. 1952	98¼	97⅞	98¼
Hav Elec. 5 s. 1952	96	—	—

VALORES AZUCAREROS

NUEVA YORK, Dic. 21. (A. P.)

	Alto	Bajo	Cierre
American Sugar Venta 10500	78X	75¾	77⅞
Cuban A Sugar Venta 2000	21½	21	21½
C. C. Sugar Venta 2300	7⅜	7¼	7⅜
C C Sugar Pref Venta 2500	31	30¼	31
P. Alegre Sgar Venta 1400	30⅞	30⅜	30⅜

BONOS INTERNACIONALES

NUEVA YORK, Dic. 21. (A. P.)

	Alto	Bajo	Cierre
Burdeos 6 s. 1934	98⅞	—	—
C. Lyons 6 s. 1934	98⅞	98⅞	98⅞
C. Marsellas 6s 1934	98¾	98¾	98¾
Alemania 7 s. 1949	106⅝	106¼	106⅜
Francia 7 s. 1949	106⅛	105⅞	105⅞
Holanda 6 s. 1954	103	102⅝	103
Argentina 6 s. 1957	100⅝	100¼	100X
Rep. Chile 7 s. 1942	100⅝	100⅝	100⅝
Slovak Rep. 8s 1951	109	108¾	109

BONOS DE LA LIBERTAD

NUEVA YORK, Dic. 21. (A. P.)

	Alto	Bajo	Cierre
Liberty 3 1|2 s.	101.30	101.26	101.30
1o. 4 s.	101.14	101.14	101.14
2o. 4 s.			
3o. 4 1|4 s.	103.12	103.9	103.12
3o. 4 1|4 s.	100.23	100.20	100.21
4o. 4 1|4 s.	101.1	103.31	103.31
U S T 4 s.	110.25	110.22	110.22
U S T 4 1|4 s.	115.26	115.24	115.26
U S T 3 3|4 s.	107.29	107.23	107.29
U S T 3 3|8 s	103	102.23	102

INTERESANTE

Habana, Sep. 9 de 1924.
Sr. Dr. Arturo C. Bosque.
Habana.
Muy distinguido Doctor:
Tengo verdadera satisfacción en comunicarle que he estado usando por espacio de cinco meses su famosa "PEPSINA Y RUIBARBO BOSQUE", a la cual le debo la completa curación de mi mal estomacal.
Puede hacer de ésta el uso que crea conveniente.
De usted affmo.
Rafael O. García.
La "PEPSINA Y RUIBARBO BOSQUE", es inmejorable en el tratamiento de la dispepsia, gastralgias, diarreas, vómitos, gases, neurastenia gástrica y, en general en todas las afeccoines del aparato digestivo.

La Taberna Española del Hotel Regina

Hoy se aumentarán los alicientes de la Taberna Española con un nuevo atractivo.

Una novedad de acuerdo con el ambiente netamente hispano del sótano del REGINA.

Algo típico y característico.

Se trata nada menos que de una reliquia, orgullo de los "castizos", trasladada a la Habana gracias al entusiasmo del dueño del pintoresco mesón de San José e Industria.

Un pequeño órgano.

El de la famosa Venta de la Ermitaña.

El merendero renombradísimo entre el elemento flamenco, lugar favorito de cita de la gente de rompe y rasga, ya desaparecido en España después de más de un siglo de servir de sitio de regodeo a varias generaciones.

Venerable organillo adquirido por Pepe Alvarez y que llegó ayer de la Península en el último correo, para aumentar las atracciones de la Taberna Española.

Se inaugurará esta noche su funcionamiento.

Para tocar exclusivamente vals, schotis, pasos dobles y demás bailables de salón genuinamente españoles.

Están de plácemes los amantes de la danza hispana. Ahora podrán bailar, dentro de una decoración adecuada, en los entreactos del cuadro artístico que ameniza las horas de comer y almorzar en la Taberna, en piezas regionales favoritas.

Nuevo triunfo del "REGINA".

2925 1 d-22

Mañana se inaugura Habana Park

Mañana día 23 a las cinco de la tarde será inaugurado con gran solemnidad el famoso Parque de diversiones Habana Park enclavado este año en uno de los lugares más céntricos de la capital: los antiguos terrenos de Palisades en Marina y San Lázaro.

Ya están instalándose los aparatos llegados antier de los Estados Unidos y que constituyen la gran colección del famoso Johny Jones, contratado especialmente para Habana Park.

Más de cincuenta son los espectáculos que han venido y que funcionarán en Habana Park en dos étapas.

Para el acto de la inauguración existe verdadero entusiasmo. La Empresa ha hecho una selecta invitación a nuestras principales familias y el Presidnte de la República asistirá según ha prometido.

Para esta fiesta es requisito indispensable la presentación de la invitación correspondiente. A las ocho de la noche Habana Park abrirá sus puertas al público habanero que podrá apreciar entonces la magnitud y grandeza de los espectácuos que en esta temporada harán las delicias del "respetable".

2926 1 d-22

Robledillo hoy en el Circo

Función de gala hoy en el Circo Santos y Artigas, anunciándole la segunda presentación del Campeón Mundial del alambre, Miguel Robledillo, hijo, el joven y famosísimo artista cubano que tan ovacionado fué en su presentación. Robledillo volverá seguramente a llenar el teatro esta noche y a oir otras ovaiones como las de su presentación. La sgeuridad, elegancia y precisión de so acto hacen de su rtabajo artístico una verdadera excepción. El actual campeon mundial, omo su padre, no encontrara quien pueda igualarlo.

Para mañana viernes se anuncia el debut de Scara Bey, el hombre misterioso, quien asombrará al público con la originalidad de sus experimentos, sobre todo en la auto catalepsia y en las demostraciones de insensibilidad. Santos y Artigas están dispuestos a presentar a este fenómeno ante cualquier Academia de Ciencias, para que los dotores puedan estudiar este rarísimo caso.

El sábado habrá matinée a las cuatro de la tarde y el domingo a las dos y media y a las uatro y media, turnos pedidos por las familias. En la primera matinée actuará Robledillo en su tercera función, en la segunda los perros y monos amaestrados.

2758—D. 22.

Cine Gris

Tanda de ocho y cuarto: Fox Film de Cuba presenta la comedia en siete actos GENTE ALEGRE, por George O'Brien.

Tandas de cinco y cuarto y nueve y cuarto: Fox Film de Cuba presenta la super producción en diez actos LOS AMORES DE CARMEN (Loves of Carmen) Extraordinaria película dramática maravillosamente interpretada por las celebradas estrellas Dolores del Río, Víctor McLaglen y Nancy Nash.

Con su ticket para la tanda de nueve y cuarto puede pasar desde las ocho.

Mañana a las cinco y cuarto: EL LEGADO TENEBROSO o EL GATO Y EL CANARIO, por Laura La Plante y Creighton Hale. A las nueve y cuarto, tanda doble: UN HIJO PRODIGO DEL OESTE y EL GATO Y EL CANARIO o EL LEGADO TENEBROSO, por Laura La Plante y Creighton Hale.

Sábado veinticuatro: MELOCOTONCITOS, por Warner Oland.

Domingo veinticinco, matinée: Novedades Internacionales número 69; LAS NAVIDADES DE SNOOKUMS, AMORES Y PANTORRILLAS, por Douglas Mc Lean; ACTUALIDADES HABANERAS NUMERO 8 y RIO TURBULENTO, por Tom Mix.

A las cinco y cuarto y nueve y cuarto: LA BABEL DE HIERRO, por George O'Brien y Virginia Valli.

Lunes veinte y seis: CORAZONES FIRMES, por Lloyd Hughes y Mary Astor.

Martes veintisiete: DOS CABALLEROS ARABES, por William Boy.

Miércoles veintiocho: UNA NOCHE SERRANA, por Reginald Denny y Marion Nixon.

Jueves veintinueve: COMPROMISO, por Alice Mills y Lou Tellegen.

2747 D-22

CLEARING HOUSE

Las compensaciones efectuadas ayer entre los Bancos asociados al Clearing House de la Habana fueron como sigue: $2.418.155.32.

RIVOLI

En el elegante palacete del reparto La Sierra a las 5 y cuarto, LA NIETA DEL ZORRO, por Bebe Daniels, de 8 y media a 11, LA BAYADERA, por Luisa Fazenda y Gretta Nisen, LA NIETA DEL ZORRO.

Viernes, EL CONDE DE MONTE CRISTO, por John Gilbert.

Sábado, matinée a las 2, LAS TRES EPOCAS, por Buster Keaton, VARIEDAD FOX, LOCA POR PARIS, por Dorothy Mc Kaill.

En las tandas elegantes, LA DAMA DE LAS CAMELIAS, por Norma Talmadge.

Domingo, matinée a las 2, CARNE DE MAR, por George O'Brien, TRAICION Y LEALTAD, por Aileen Pringle y Ben Lyon, VARIEDADES FOX, dos bonitas comedias, en las tandas elegantes, LA DAMA DE LAS CAMELIAS, por Norma Talmadge.

Muy pronto, LINDOS MODELOS, por Gloria Swanson; EL AGUILA IMPERIAL, por Rod la Roque; BEN-HUR, HIJOS DEL DIVORCIO, por Clara Bow y LA COQUETA PARISIEN.

2689. 1d-22.

Mercado de Víveres

NUEVA YORK, Dic. 21. (A. P.)

En este mercado se cotizaron hoy los siguientes artículos:

Trigo número 2 duro de invierno: por bushel 1.47⅜.

Trigo número 2 rojo de invierno por bushel 1.45⅜.

Maíz para la exportación: por bushel 97¾.

Centeno número 2: por bushel a 122⅝.

Avena blanca por bushel de 0.68½ a 0.74.

Heno por tonelada de 21.00 a 22.00.

Harina por barril de 6.85 a 7.25.

Grasa amarilla: por libra de 7⅝ a 7¾.

Aceite óleo: por libra a 9⅞.

Aceite semilla de algodón por libra 9.90.

Afrecho por tonelada de 30.00 a 30.50.

Manteca refinada por libra 13.82½.

Papas número 1: por barril de 3.50 a 4.15.

Arroz Fancy por libra de 7.50 a 8.00.

Bacalao, de 10.00 a 10.50.

Cebollas de 0.70 a 1.25.

Judías Kidney, por libra 7.95.

PARA SUS ANUNCIOS LLAME A
HIGINIO GARCIA Y GARCIA
Propagandas Comerciales e Industriales
POCITO Y SAN LAZARO. VIBORA
TELF- I-4798

A dónde conduce el reumatismo

Ese dolor repentino en una de las articulaciones es una advertencia saludable de que debe Vd. aprovechar. Es Vd. visitado por el reumatismo, y si Vd. comete la imprudencia de abandonarle sus funciones articulares, se prepara Vd. un porvenir de sufrimientos y de enfermedades. No crea Vd. que baste observar un régimen alimenticio, recurrir a los alcalinos, a los yoduros, a la electrización, á la medicación termal, para escapar a ese mal solapado que amenaza conducirle a la impotencia. Sólo el enérgico

OMAGIL
Antireumático y Analgésico

eliminará los residuos tóxicos, cuyos depósitos paralizan su mecanismo articular. A la dosis de una cucharada sopera en medio de las comidas, este elixir, de gusto agradable, hace desaparecer rápidamente todas las manifestaciones reumáticas, la gota, la ciática, las neuralgias. Los más antiguos dolores le ceden en algunos días.

De venta en todas las buenas Farmacias.

Mayor: Maison FRERE, 19, rue Jacob, Paris (6e)

El Omagil se presenta bajo la forma de un jarabe, de gusto muy agradable,

y de píldoras, para las personas que prefieren esta manera de preparación.

Cine Fortuna

COMPOSTELA Y ACOSTA

Hoy jueves veintidós tendrá gran función animada con el magnífico programa de variedad de Fuller, el mago de la transformación y al que todos los públicos han admirado siempre. No dejéis de ver a Fuller en sus mil transformaciones, y que será también animado por el incomparable barítono Fausto de León.

Además pondremos en la pantalla la ponderada artista con su gran película CORAZONES COMPRENSIBLES de Carmen Mijers.

Tanda de las cinco y cuarto: Revista Metro número 12, ECHANDO A PERDER SE APRENDE, cómica; LA VUELTA DEL LOBO, por Bert Lythell, y la super producción de la incomparable artista Carmen Meyer CORAZONES COMPRENSIVOS.

Tanda de las ocho y media: El mismo programa, con las variedades de el transformista Fuller y el barítono Fausto de León.

2718 D.22

Mercado de Cambios

NUEVA YORK, Dic. 21. (A. P.)

INGLATERRA: Libra esterlina Pa. 4.86.6.
Vista .. 4.87 13/16
Cable .. 4.88 11/16
60 días .. 4.83 15/16

ESPAÑA: Par 19.3 centavos por peseta.
Vista .. 16.68

FRANCIA: Par 19.3 centavos por franco.
Vista .. 3.93½
Cable .. 3.93¾

SUIZA: Par 19.3 centavos franco.
Vista .. 19.34

BELGICA (Belga nueva moneda) Par 13.88.
Vista .. 18.98½

ITALIA: Par 19.3 centavos por libra
Vista .. 5.42½
Cable .. 5.43

SUECIA: Par 19.3 centavos por corona.
Vista .. 27.00

HOLANDA: Par 40.42 centavos por florín.
Vista .. 40.39¾

GRECIA: Par 193 por dracma.
Vista .. 1.33

NORUEGA: Par 26.8 centavos por corona.
Vista .. 26.61

DINAMARCA: Par 26.8 centavos por corona.
Vista .. 26.81¼

CHECOESLOVAQUIA: Par 20.3 centavos por dinar.
Vista .. 2.96¼

RUMANIA: Par 19.3 centavos por lei.
Vista .. 0.62

POLONIA: Par 19.3 centavos por zloty.
Vista .. 11.25

ALEMANIA: Par 23.88 centavos por marco.
Vista .. 23.88

AUSTRIA: Par 14.07 centavos por chelín.
Vista .. 14.10

JAPON: Par 49.3 centavos por yen.
Vista .. 46.33

CHINA: Par 70.278 por taej.
Vista .. 63.37½

ARGENTINA: Par 42.40 centavos por peso.
Vista .. 42.71

BRASIL: Par 32.40 centavos por milreis.
Vista .. 12.00

MONTREAL: Par 100 centavos por dóar.
Vista .. 99.95 15/16

PLATA EN BARRAS

NUEVA YORK, Dic. 21. (A. P.)
Plata en barras .. 57½

BOLSA DE MADRID

MADRID, diciembre 21. (A. P.)
Pesetas
Franco .. 23.65
Libra esterlina .. 29.34

BOLSA DE BARCELONA

BARCELONA, Dic. 21. (A. P.)
El dollar se cotizó a 6.02 pesetas.

BOLSA DE PARIS

PARIS, diciembre 21. (A. P.)
Los precios de los valores cotizados hoy en esta Bolsa estuvieron firmes.
Renta del 3 por 100 .. 58.25
Cambios sobre Londres .. 124.02
Empréstito del 5 por 100 .. 78.90
El dollar se cotizó a .. 25.40

BOLSA DE LONDRES

LONDRES, Dic. 21. (A. P.)
En esta Bolsa se cotizaron hoy los siguientes valores:
United Hav. Railway .. 75¼
Consolidados por dinero .. 54⅝
Empréstito británico del 5 por 100 ex-div. .. 101
Empréstito británico del 4½ por 100 .. 96¼

Cine Neptuno

Hoy se exhibe en el coquetón cine Neptuno en las tandas elegantes de 5 y cuarto y 9 y media la superproducción de la Universal titulada EL GATO Y EL CANARIO O EL LEGADO TENEBROSO, interpretada por la bellísima rubia Laura la Plante.

A las 8 y media se exhibe RUBIA O MORENA, por Gretta Nissen, Adolphe Menjou y Arlette Marshall.

Mañana viernes a las 5 y cuarto y 9 y media se exhibe la monumental producción española la cual empieza en la Habana y se desarrolla en Asturias titulada BAJO LAS NIEBLAS DE ASTURIAS, y también se exhibe la película tomada en la Habana de las elecciones del Centro Asturiano de la Habana.

El sábado y en los turnos preferidos de 5 y cuarto y 9 y media la grandiosa producción Paramount titulada LINDOS MODALES, la cual tiene por intérprete a la bellísima Gloria Swanson y secunlada magistralmente por Eugene O'Brien.

SKRIP, sucesora de la tinta, hace escribir mejor a todas las plumas y realza la superioridad de la pluma "Lifetime"

El punto blanco que distingue a la "Lifetime".

En Perfecta Armonia Con Su Deslumbrante Belleza

Lo primero que sorprende de una pluma-fuente "Lifetime" es su belleza; pero ésta va más allá de su radiante aspecto. Su mango-depósito de "*Radite*", fuerte y hermoso como una piedra preciosa, es sólo uno de tantos admirables factores que hacen de esta pluma un verdadero instrumento de precisión; virtualmente indestructible, y hecho, como se garantiza, para durar toda la vida.

Los lápices y plumas "Lifetime"—de color verde y negro—se venden en los mejores establecimientos; con las minas, en latitas etiquetadas de azul, y el flúido "Skrip", infinitamente mejor que la tinta.

Casa Harris, Ruiz y Hnos. — La Moderna Poesía, Cuervo y Sobrino — Casa Wilson, M. y G. Salas.
Representante en Cuba: J. M. Espin.—Obispo 55.—Habana.

SHEAFFER'S LEADS
Minas

SHEAFFER'S
PLUMAS - LÁPICES - SKRIP
W. A. SHEAFFER PEN CO., FORT MADISON, IOWA, E. U. A.

M.E.C.D. 2016

MERCADO DE NEW YORK

POR NUESTRO HILO DIRECTO A. P.

MERCADO DE BONOS

NUEVA YORK, diciembre 21. (A. P.) La aparición en el mercado de cerca de $130.000.000 en bonos nuevos junto con las predicciones que se hacen en algunos círculos referentes al alza del interés del dinero para fines de año, creó mucha irregularidad en el mercado de bonos hoy. Continuó reflejándose la fuerte demanda para inversión en la suscripción inmediata del empréstito de $50.000.000 en bonos del 6, al Perú, de la emisión de $42.000.000 de la Royal Dutch Shell Purchasing Co. Las transacciones en algunas de las emisiones ferroviarias importantes adquirió formidables proporciones pero los cambios en las cotizaciones fueron nominales ,perdiendo Andes Copper del 7 más de dos puntos en las liquidaciones de la mañana.

Las emisiones italianas continuaron su tendencia firme, la que puede haberse basado en noticias no confirmadas acerca de que se preparan créditos a éste y otros países, con el propósito de estabilizar la lira.

Los demás bonos extranjeros estuvieron irregulares.

Cerca de $500.000 en bonos del Tesoro del 3.3|4, cambiaron de manos, avanzando su precio a 107.27|32, o sea a una fracción de su record alto. No despertaron interés los demás bonos del gobierno, pero las cotizaciones se sostuvieron firmes.

MERCADO DE ACCIONES

NUEVA YORK, diciembre 21. (A. P.) Hoy ocurrieron movimientos contradictorios en las cotizaciones como resultado de la lucha librada entre las fuerzas especuladoras por el control del mercado. Hubo fuerte la sesión, pero alrededor del mediodía las cotizaciones volvieron terreno, reponiéndose irregularmente durante la tarde. Por primera vez día consecutivo el promedio de las 20 emisiones industriales cedió a una cotización máxima para el tiempo.

El alza del interés del dinero del 4.1|2 por ciento coincidiendo con la proclamación de cerca de $25.000.000 de los bancos, inspiró una serie de ventas bajistas que motivaron muchas bajas importantes, sobre todo en las especialidades volatiles. Creese que el alza del interés se debe a las grandes sumas de dinero que se están retirando con motivo de las próximas festividades y no a ninguna variación en las condiciones del crédito pues las cotizaciones en el mercado monetario no se han alterado.

Existe la creencia en algunos centros de que es probable que la reserva federal aumente el redescuento a principios de año, sobre todo si continúa el movimiento de exportación del oro.

Las transacciones en comunes de la General Motors, estuvieron muy encalmadas, cerrando a 134.1|8 que representa una pérdida neta de 1.1|8.

Paramount Famous Players estuvo a la cabeza del grupo de acciones de espectáculos, avanzando más de dos puntos, debido a compras influenciadas por la esperanza de un aumento en los dividendos de principios de año. Fox Film estuvo alrededor de su cotización máxima.

Amalgamated Leather perdió cinco puntos a 68. Warren Bros perdió terreno y bajas de dos puntos fueron corrientes.

El establecimiento de un nuevo tipo máximo para el año por el franco suizo y la corona sueca, caracterizó al mercado de cambios. La libra esterlina estuvo ligeramente más fácil alrededor de $4.88.11|12.

MERCADO DEL CAFE

NUEVA YORK, diciembre 21. (A. P.) El mercado de futuros en café cerró hoy con alza de 2 a 6 puntos, mayo avanzó a 13.23, o sea nueve puntos debido a la firmeza del Brasil, las transacciones de los bancos para cubrirse y a las compras especiales. El mercado cerró con una neta de 2 a 9 puntos y ventas de 14.000 sacos.

Mes	Cierre
Diciembre	13.43
Enero	13.20
Marzo	13.24
Mayo	13.20
Julio	13.11
Septiembre	13.02
Diciembre	12.92

COTIZACION DEL PLATANO

NUEVA YORK, diciembre 21. (A. P.) Cerca de 12.945 racimos de plátanos de Jamaica, del vapor St Mary, vendieron ayer como sigue:

Racimos de 9 manos, escogidos, de 2.92; de 8 manos, escogidos, de 0.75 a 1.62; de 7 manos, escogidos, de 0.52 a 0.87; de 6 manos, escogidos, de 0.35 a 0.60; de 9 manos, rezagos, de 0.62 a 1.37; de 8 manos, rezagos, de 0.47 a 0.57; y de 7 manos, rezagos, de 0.40 a 0.52.

NOTAS DE WALL STREET

NUEVA YORK, diciembre 21. (A. P.) El asiento de E. W. Van Cleck, del Bolsin de Nueva York, ha sido vendido por $67.000, a Nathan Marcus.

Los despachos de New Bedford, dicen que Devon Mills, subsidiaria de la Goodyear Tire and Rubber Co., y Fisk Mills, subsidiaria de la Fisk Rubber, se reabrirán en el mes de enero.

William J. Tully, excontroller, de la Metropolitan Ligh Insurance Co., ha sido elegido director de la Southern Sugar Co. William J. Connors, presidente de la Great Lakes Transit Corporation, fué elegido vicepresidente y director de la misma empresa.

Los directores de la Underwood Typewriter Co., se reunirán el 29 de diciembre para completar la fusión de dicha compañía con la Elliot Fisher Co., autorizada por los accionistas desde el 15 de diciembre. La nueva empresa se denominará Underwood Elliot Fisher Co.

PESETA

SE COTIZO A RAZON DE

5 PESETAS

97.72

DOLLAR

FRANCO

SE COTIZO A RAZON DE

25 FRANCOS

34 CENTIMOS

DOLLAR

Columna del Detallista

CELEBRO IMPORTANTE REUNION LA UNION COMERCIAL DE CASAS DE PRESTAMOS

Con la asistencia de numerosos miembros de la Junta de Gobierno celebró su sesión reglamentaria la Directiva que dirige la "Unión Comercial de Casas de Préstamos" importante organismo minorista que en los últimos tiempos está desarrollando una labor digna de las mayores congratulaciones. La reunión fué presidida por el señor Jesús Prieto, y de Secretarios fungió el señor Calixto Chao.

Al iniciarse la sesión, después de ser leida y aprobada el acta anterior el primer acuerdo adoptado fué el dejar para la próxima Junta Directiva el señalamiento de los dos delegados que han de representar a la colectividad en el Comité Ejecutivo de la Federación Nacional de Detallistas, en cuyo seno, por reciente y plausible acuerdo social, ha ingresado la Unión.

Acto continuo se procedió, según se determina en el Reglamento, al sorteo de los grupos que han de cesar en la Junta Directiva, correspodiendo el cese al grupo primero que está compuesto por el Presidente, el Vice Secretario, Vice Tesorero, los seis primeros vocales y los tres primeros suplentes.

Después se procedió a nombrar la comisión que ha de proceder a confeccionar la cadidatura oficial que será presentada en los próximos comicios, resultando designados por unanimidad los señores Ignacio García, José Diaz, y Justo Rodríguez Cal.

Ultimamente la Junta procedió a impartir su aprobación a los informes de Tesorería y Secretaría demostrativos los dos del auge y prosperidad que goza la Institución, así como también del éxito que vienen obteniendo en las importantes actuaciones que en beneficio de sus asociados ha venido realizando.

EL CENTRO DE CAFES DE LA HABANA FELICITA AL SEÑOR JULIO BLANCO HERRERA POR SU PROPOSICION EN EL "CLUB ROTARIO"

Actuando en la Presidencia el señor Vicente Piñeiro llevó a efecto su Junta Reglamentaria la Directica del Centro de Cafés de la Habana.

A la hora indicada en la convocatoria la presidencia declaró abierta la sesión, procediéndose inmediatamente a dar lectura al acta anterior, balance mensual de Tesorería y movimiento general de Asociados, particulares estos que merecían la unánime aprobación.

Acto seguido el señor Presidente informó a la junta que la comisión designada en la anterior sesión para que estudiara y gestionara diferentes y beneficiosas medidas y reformas en el actual sistema que tiene la Jefatura Local de Sanidad para dar cumplimiento a lo que señala el Artículo 71 del Reglamento de Abasto de Leche y proceder a la expedición y renovación de certificados de salud, ya había completado el estudio que estaba haciendo sobre la materia y en próxima fecha visitaría al Secretario de Sanidad, para expresarle los deseos sociales y darle a conocer las reformas expresadas, las que redundan en bien general, tanto de la Sanidad como de los comerciantes.

Por unanimidad se acordó adherirse a la iniciativa del Club Rotario, que viene gestionando de la primera autoridad municipal que en la Habana, a igual que en París, Madrid y otras importantes poblaciones europea, se permita a los propietarios de cafés que puedan poner mesas y sillas en los jardines y portales de los establecimientos medida que se ajusta perfectamento a nuestra condición de país tropical, y que sería indiscutiblemente, una nueva y simpática atracción para el turismo. Dado que esta idea se debe a la iniciativa del señor Julio Blanco Herrera, el señor Teolindo Vázquez propuso y la junta lo aprobo con grandes muestras de simpatía, otorgar un merecido voto de gracias al expresado señor Blanco Herrera, remitiéndosele a esos efectos una expresiva comunicación.

Por unanimidad se acordó contribuir con la cantidad de $25.00 a la suscripción abierta en homenaje al señor Ernesto López, competente Secretario del Gobierno Provincial, que resulta un funcionario digno de la simpatía, estimación y apoyo de todas las instituciones de la provincia.

La junta, aceptando la proposición del Tesorero, acordó designar al señor Nicolás Naya como Colector de la institución, resolviendo, después, las distintas atribuciones de carácter administrativo que se juzgaron pertinentes.

Se acordó acudir a la entrega del título de Presidente de Honor de la Federación Nacional de Detallistas concedido al doctor Juan Rodríguez Ramírez acto que se celebrará en la ciudad de Matanzas el segundo domingo del mes de Enero, designando en comisión a los señores Narciso Pardo y Antonio Pérez Manrique.

Accediendo a la petición formulada por la Asociación Nacional de Propietarios de Vidrieras de Tabacos y Cigarros, la Junta resolvió alquilar una de las dependencias de la propiedad social a la expresada sociedad, que guarda gran afinidad con el Centro y es hermana en esfuerzos y aspiraciones. Los señores Piñeiro, Pardo y Vázquez hablaron en los tonos más calurosos de la Asociación de Propietarios de Vidrieras de Tabacos y Cigarros y elogiaron grandemente al Presidente y Secretario de dicho organismo, señor Celestino Cacheiro y doctor Juan José de la Riva. Este acuerdo fué tomado con grandes muestras de simpatía.

INFORMACION AZUCARERA

MERCADO DE NEW YORK

NUEVA YORK, diciembre 21. (A. P.) La acción del mercado de futuros causó alguna vacilación por parte de los compradores en el mercado de costo y flete y por esa causa sólo se conocieron unos cuantos negocios. Los precios continúan sin variación a 4.65 centavos, pero parece existir más azúcar disponible a ese precio. Los compradores, evidentemente abastecidos por ahora, se muestran inclinados a esperar acontecimientos. Las únicas ventas anunciadas fueron 10.000 sacos de Puerto Rico, entrega en enero y 4.000 toneladas pronto embarque, al mismo precio, ambas a la National. Se rumoraba en los círculos bien informados que la American había asegurado azúcares de Cuba a 2.7|8 centavos. El mercado cerró con ofertas a 4.65 centavos para Cuba derechos pagados.

FUTUROS EN CRUDOS

El mercado de futuros en crudos estuvo desarreglado por las liquidaciones de diciembre y enero, pero en ocasiones mostró tendencia a reponerse cuando cedía la presión de venta. Ocho avisos de diciembre se dieron a la publicidad, pero a la hora no circulaban. Abrió la sesión con tres puntos de baja para diciembre y desde sin cambio a un punto más bajo los demás meses, pero la tendencia fué irregularmente de baja durante toda la sesión. Las ventas del día consistieron en 43.000 toneladas, incluyendo 19.000 de cambios, principalmente de diciembre por posiciones posteriores.

Diciembre	280	280	279	279	279
Enero	283	285	278	278	278
Febrero	—	—	—	—	—
Marzo	287	288	284	284	284
Abril	—	—	—	—	—
Mayo	295	295	291	291	291
Junio	—	—	—	—	—
Julio	302	302	299	299	299
Agosto	—	—	—	—	—
Septiembre	310	310	307	307	307
Octubre	—	—	—	—	—
Noviembre	—	—	—	—	—
Diciembre	316	316	313	313	313

AZUCAR REFINADO

Desde el reajuste de las listas de precios del refino, la demanda para el granulado cesó. Todas las refinerías cotizan en firme a 5.80 centavos, con la excepción de Arbuckle que lo hace a 5.70.

MERCADO LOCAL

Nuestro mercado local continúa en las mismas condiciones de quietud y a la expectativa del mercado consumidor. Las ventas de que hemos tenido noticias durante la semana fueron de 5.000 sacos en Cárdenas a 2.72 centavos y 15.009 sacos en la Habana a 2.745 centavos ambos 1. a. b. El tiempo continúa favorable pues a excepción de los dos días primeros de la semana que cayeron lluvias diseminadas en casi todas las provincias, en el resto de la semana prevaleció la seca y la temperatura se mantiene baja, favoreciendo la madurez de la caña.

Por varios puertos se exportaron con destino a Inglaterra 26.938 sacos de azúcar.

Abrió el mercado de New York con compradores a base de 2.7|8 centavos costo y flete.

Durante el día se anunciaron las siguientes ventas:

10.000 sacos de Puerto Rico a arribar en nueve de enero a 4.65 centavos costo, flete y seguro a la National Sugar Refining Co.

28.000 sacos de Puerto Rico a llegar a mediados de enero a 4.65 centavos costo, flete y seguro a la National Sugar Refining Co.

Sevendieron 54.100 toneladas en la Bolsa de Azúcares Futuros.

Las existencias en los Almacenes afianzados de New York, ascendían ayer a 768.900 sacos de azúcar.

Carta de apertura, recibida por Mendoza y Ca.

Es evidente la firmeza del mercado azucarero de costo y flete, ya que los tenedores no parecen estar dispuestos a vender más azúcar a base de 2.7|8 centavos, aunque se cree que pudiera hacerse algún negocio a ese tipo. El mercado de futuros refleja el apoyo que le prestan influyentes intereses, habiéndose registrado transacciones bastantes cuantiosas en los meses lejanos.

También el mercado de refino está más firme.

CARTA DE CIERRE.—Durante la mañana el mercado de azúcares para entrega futura denotó considerable debilidad por haberse retirado el apoyo que ayer prestaban los intereses cubanos, lo cual dió lugar a algunas ventas por cuenta de los especuladores profesionales y casas telegráficas, sobre todo en enero, aunque también hubo ventas de septiembre por una firma azucarera. Más tarde se alivió un tanto la presión al empezar de nuevo a cubrirse los cortos en enero desrrollándose un movimiento de compras bastante perceptible en julio. En el mercado de costo y flete se hicieron ventas por 10,000 sacos de Puerto Rico a arribar el 9 de enero a 4.65. Dícese que hay disponibles 10.000 toneladas de azúcar de Cuba y Puerto Rico, pronto embarque a 2.29|32 centavos costo y flete.

MERCADO DE LONDRES

Abrió quieto este mercado con vendedores de azúcares de Brasil a 2.67 centavos libre a bordo.

COTIZACION OFICIAL DEL PRECIO DEL AZUCAR
Deducidas por el procedimiento señalado en el Apartado QUINTO del Decreto 1770

Habana	2.508750
Matanzas	2.548750
Cárdenas	2.527112
Sagua	2.551827
Manzanillo	2.511728
Cienfuegos	2.542598

EXPORTACION DE AZUCAR

Las exportaciones reportadas en el día de ayer por las Aduanas en cumplimiento de los Apartados PRIMERO y OCTAVO del Decreto 1770 fueron las siguientes:

Tuna Zaza 14.975 para Inglaterra.
Matanzas 11.963 para Inglaterra.

PROMEDIO DE LA COTIZACION OFICIAL DEL PRECIO DEL AZUCAR
MES DE DICIEMBRE
Primera quincena

Habana	2.428753
Matanzas	2.472894
Cárdenas	2.451201
Sagua	2.476473
Manzanillo	2.433495
Cienfuegos	2.466715

El promedio de los diez meses

Precio Promedio general de los diez meses alcanzados por el azúcar del primero de febrero al treinta de noviembre del año actual para aplicarlos a la zafra de 1926 a 1927, en las plazas que se relacionan a continuación conforme a lo dispuesto, en la Ley de 9 de abril de 1927.

	Cts. Lb.
Habana	2.627590
Matanzas	2.663180
Cárdenas	2.650912
Sagua	2.664316
Manzanillo	2.629774
Cienfuegos	2.655839

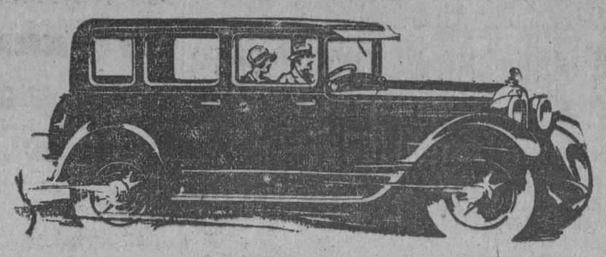

REBAJA DE PRECIOS

AUMENTO DE FACILIDADES DE PAGO

Nuestras ventas del pasado Noviembre alcanzaron la cifra de $159,547-33, buen aumento al volumén de operaciones del año. A mayor venta, menores son los gastos por unidad. Esto nos permite rebajar los precios y aumentar las facilidades de pago.

PRECIOS REBAJADOS

HUDSON

SEDAN	$ 18.50
SEDAN, 5 pasajeros, especial	22.45
BROUGHAM, especial	22.45
PHAETON, 7 pasajeros, especial	22.60

FACILIDADES DE PAGO:

1|3 al contado; resto en 14 mensualidades.

Ejemplo: Sedan 118", $616.66 al contado, y 14 mensualidades de $98.66 que ya llevan incluídos los intereses y gastos de financiamiento, calculados solo sobre 12 meses.

Tenemos carros de modelo anterior, que vendemos con rebaja adicional.

J. ULLOA Y CIA.

P. MARTI, 3, 5 y 7. Habana. Teléfono M-7777.

MERCADO LOCAL DE VALORES

Todos los bonos de la República rien con tipos firmes. La última amortización de los bonos del cierre y me. por ciento, organ de 1953, ascena $1.853.000.

Los bonos de la Cervecera internacional estuvieron más fácil en el día de ayer.

En tono irregular los bonos de la Havana Electric Railway.

Retrocedieron de baja las acciones de la Havana Electric Railway Co. con pa- ofrecido de preferidas.

Las acciones preferidas y preferencias de la Havana Electric Utilities cierron con pesadez.

Bajas las acciones de la Internacional de Teléfonos, Naviera y Ferrocarriles Unidos.

Con alguna pesadez las acciones de la Compañía Cubana de Fibra y Sisal.

Con firmeza los valores de la Compañía Azucarera Cuba Cane; Consolidados de Cuba y Cuban Telephone.

BOSTON (Massachussets) diciembre 21.—Mendoza y Cía. Contestando a pregunta de cierto accionesta relativo a la reanudación del pago de dividendos sobre las acciones comunes de la Punta Alegre Sugar Company, el presidente de la junta señora L. V. B. Thayer, manifestó en la junta anual de accionistas celebrada hoy es difícil hacer predicción alguna en cuanto a lo que será las ganancias por haber en la situación azucarera una serie de factores extraordinarios y desusados. Dijo también que el negocio azucarero dista mucho de ser bueno desde hace dos o tres años y que, en su creencia, la compañía debe trazarse una norma conservadora y formarse un capital operativo cómodo. El capital neto operativo es en la actualidad de unos $8.600.000, contra $6.852.000 en 30 del pasado septiembre. Han quedado saldados todos los pagarés vencidos, de la reciente emisión, en tanto que los pendientes son aproximadamente los mismos que en el 30 de septiembre.

En sus manifestaciones a los accionistas, el Presidente Douglas dijo que la compañía pudo haber hecho 1.600.000 sacos de azúcar durante la pasada zafra; pero a consecuencia de la restricción no pudo fabricar más que 1.203.945.

Fué reelegida la directiva en pleno.

El mercado cerró con tono muy irregular.

Información Ganadera

La venta en pie. El mercado cotiza los siguientes precios.

Vacuno de 5 a 5 3-4 centavos.

Cerdos del país de 8 a 10 centavos y americanos de 11 a 12 1-2 cts.

Lanar de 8 a 10 centavos.

Matadero de Luyanó: Las reses beneficiadas en este Matadero se cotizan a los siguientes precios:

Vacuno de 15 a 18 centavos.

Cerdos del país de 32 a 40 centavos y americanos de 36 a 44 centavos.

Lanar de 40 a 60 centavos.

Reses sacrificadas en este Matadero. Vacuno 70 Cerdos 70 Lanar 26.

Matadero Industrial. Las reses beneficiadas en este Matadero se cotizan a los siguientes precios:

Vacuno de 15 a 18 centavos.

Cerdos del país de 32 a 40 centavos y americanos de 36 a 44 centavos.

Lanar de 40 a 50 centavos.

Reses sacrificadas en este Matadero. Vacuno 304 Cerdos 177 Lanar 57.

Lonja del Comercio

JUNTA DIREVTIVA

Celebró sesión ordinaria la junta directiva de la Lonja del Comercio de la Habana, S. A., bajo la presidencia del señor José María Coto y concurriendo los señores Gregorio Usategui, Francisco Gutiérrez, José Balcells, José Llamas, Everardo Acevedo, Gaspar Otero, Avelino Suárez, Honorato Martínez, Manuel Ortega, Marcelino García, Jesús Bascuas y el secretario doctor Antonio M. de Ayala.

Acta: Fué leída y aprobada el acta de la sesión celebrada por la junta misma en 29 de noviembre último.

Balance: Fué examinado y aprobado el balance de las operaciones prácticas por la corporación durante el mes de noviembre y su comparación con el mismo mes y período del año anterior.

Bonos hipotecarios: Informó el secretario de haber publicado que el día 31 del actual de acuerdo con la escritura de su emisión, tendrá efecto el sorteo para la amortización de cuarenta bonos hipotecarios de doscientos pesos; los que serán pagados desde el dos de enero entrante, lo mismo que el cupón correspondiente de los bonos no amortizados.

Acciones preferidas: También a tenor de la escritura de constitución serán pagados en enero los intereses de las acciones preferidas.

Los toldos al frente de los almacenes: Informó la presidencia que en defensa de los intereses de los asociados había dirigido escrito al señor alcalde municipal y al señor presidente del Ayuntamiento con referencia a los toldos colocados al frente de los almacenes de víveres y la directiva tuvo la satisfacción de conocer que se ha conseguido del Ayuntamiento el acuerdo de excluirlos de la orden de retirada, toda vez que tienen por objeto proteger las mercancías en el momento de la carga y descarga durante las lluvias.

El sistema de pesas: Dada cuenta con una moción referente a las pesas y medidas usadas en el comercio y dada la diversidad de las mismas a causa de proceder las mercancías de muy distintos países, se acuerda encomendar al secretario el estudio del asunto a fin de buscar una uniformidad.

Aguinaldos: Conoció la junta la relación de las órdenes con que contribuyen los asociados con destino al Asilo-Colegio de Niñas San Vicente de Paúl, con motivo de las Pascuas y siguiendo una tradición de la Lonja.

Otros asuntos: De carácter puramente interior también conoció la Junta y terminó la sesión formulándose votos por la prosperidad de todos en Pascuas y Año Nuevo.

Bolsa de la Habana

COTIZACION OFICIAL DEL DIA 21 DE DICIEMBRE

	Comp.	Vend.
República de Cuba 1904 (Speyer)	101	105
República de Cuba 1905 (Deuda Int.)	97	100
República de Cuba 1909 4½	97	101
República de Cuba 1914 (Morgan)	101½	102
República de Cuba 1917 (Puertos)	99¼	101½
Rep. de Cuba 1923 5½	104	104¾
Ayuntamiento de la Habana 1a. Hip.	103	107
Ayuntamiento de la Habana 2a. Hip.	102	107
Banco Territorial	85	100
Cervecera	109¾	111½
Ciego de Avila	—	—
Cienfuegos	—	—
Curtidora	—	—
Gibara	—	—
Gas	108	120
H. Electric Consolidado	93½	97½
Manufacturera	50	55
Matadero	45	—
Nacional de Hielo	—	—
N. F. Hielo Bonos	102½	—
N. F. Hilo. Obligaciones	102¾	—
Noreste F. C.	—	—
Papelera Serie A.	102	—
Papelera Serie B.	76	—
Teléfono	94	100
Teléfono (Conv. Col.)	—	—
Unidos	77	90
Urbanizadora	—	—
Edificio La Metropolitana S. A.	101	105
Jarcia Matanzas	98½	103
Ironbeer Obligaciones no Hipotecadas	83	104

BONOS EMPRESTITO SERIADO DE LA REPUBLICA DE CUBA MORGAN 5½% 1927

Serie A—1928	101	104
Serie B—1920	101¼	—
Serie C—1930	101½	—
Serie D—1931	101¾	—
Serie E—1932	102	—
Serie F—1933	102⅛	—
Serie G—1934	103	—
Serie H—1935	103¼	—
Serie I—1936	103¼	—
Serie J—1937	103½	—
ACCIONES:		
Agrícola Banco	—	—
Banco Territorial	53	72
Banco Territorial B.	4	—
Cervecera	205	—
Ciego de Avila	—	—
Cienfuegos Acueducto (Bonos)	—	—
Constructora P.	—	—
Constructora C.	—	—
Cuba Cane Pref.	28	—
Cuba Cane C.	6	8¾
Cuba R. R.	—	—
Cuban Central P.	—	—
Cuban Central C.	—	—
Cuban Tire P.	—	—
Cuban Tire C.	—	—
Curtidora	—	—
Gibara	—	—
Industrial Cuba	—	—
Havana Electric Railway Co. Pref.	68	70⅞
Havana Electric Railway Co. Comunes	10	15
Jarcia P.	97½	97¾
Jarcia C.	23	24½
Licorera C.	3⅝	4¾
Lonja P.	100	—
Lonja C.	110	—
Manufacturera	6	7½
Manufacturera C.	2	3
Matadero	—	—
Naviera P.	71	74
Naviera C.	11	14
N. F. de Hielo	400	—
Perfumería P.	74	82
Perfumería C.	12	20
Pesca P.	105	—
Pesca C.	25	—
Préstamos	—	—
Santiago	—	—
Sancti-Spíritus	—	—
Teléfono P.	111½	113
Teléfono C.	—	—
Tel. Internacional	148	152
Trust	—	—
Unidos	66	68

Valores de New York

BONOS
13,387,000
ACCIONES
2,975,600
CHEQUES
1,144,000,000

Mercado de Algodón

Al cerrar ayer el mercado de New York el algodón se cotizaba a los siguientes tipos:

Diciembre	19.02
Enero (1928)	18.98
Marzo (1928)	19.12
Mayo (1928)	19.32
Julio (1928)	19.27
Octubre (1928)	18.75

MERCADO LOCAL DE CAMBIOS

Cerró la peseta espaola firme y con tendencia de alza.

Flojo el cambio sobre New York.

Bajó el cambio sobre Canadá.

Se operó entre Bancos y Banqueros en cheque sobre New York a 1|16 de premio y en Pesetas cheque a 16.63 y cable a 16.68.

Cotizaciones	Valor
New York cable	3|32P.
New York vista	1|16P.
Londres cable	4.88 13|16
Londres vista	4.88 7|16
Londres 60 días	4.88¾
París cable	3.95½
París vista	3.94½
Madrid cable	16.75
Madrid vista	16.73
Hamburgo cable	23.92
Hamburgo vista	23.91
Italia cable	5.45
Italia vista	5.44
Zurich cable	19.34
Zurich vista	19.33
Bruselas cable	14.02
Bruselas vista	14.01
Toronto cable	3|16P.
Toronto vista	⅛P.
Toronto cable	1|16P.
Toronto vista	100
Hong-Kong cable	50.70
Hong-Kong vista	50.60
Amsterdam cable	40.45
Amsterdam vista	40.44

Colegio de Corredores-Notarios Comerciales de La Habana

COTIZACION OFICIAL DEL DIA 21 DE DICIEMBRE

Cambios	Tipos
SE. Unidos cable	1|10P.
SE. Unidos vista	5|64P.
Londres cable	4.88⅞
Londres vista	4.88½
Londres 60 días	—
París cable	3.95
París vista	3.94
Bruselas vista	14.00
España cable	16.70
España vista	16.68
Italia vista	5.44
Zurich vista	19.34
Hong-Kong vista	50.30
Amsterdam vista	40.44
Copenhague vista	—
Christiania vista	—
Estocolmo vista	—
Montreal vista	—
Berlín vista	—

NOTARIOS DE TURNO:

Para cambios: Carlos René Bonnet y García.

Para intervenir en la cotización oficial de la Bolsa de la Habana: Rafael Gómez Romagosa; Raúl E. Argüelles.

Vto. Bno. Antonio Arocha, Síndico Presidente; Enrique Pertierra, Secretario-Contador.

Serie E—1932 101⅞ —

MERCADO DE FLETES

	100 Libras
COSTA NORTE:	
A Filadelfia	11½ 12½
A Galveston	9½ 10½
A New Orleans	8½ 9½
A Halifax	— —
A St. John	— —
A Savannah	— —
A Boston	13½ 14½
COSTA SUR:	
A Filadelfia	13½ 14½
A New York	13½ 14½
A New Orleans	10½ 11½
A Halifax	— —
A St. John	— —
A Galveston	11½ 14½

Estas cotizaciones son exclusivamente sobre azúcar.

Union Oil	—	—
Urbanizadora P.	—	—
Urbanizadora C.	—	—
Metropolitan Auto	—	—
Fibras y Jarcia	60	—
Fibras y Jarcia (sindicadas)	60	—

COMPAÑIA DE SEGUROS

"CUBA"

ACCIDENTES DEL TRABAJO E INCENDIO

La decana de las Compañías de Seguros de Accidentes del Trabajo establecidas en Cuba.

La preferida por patronos y obreros.

Oficinas y Dispensario Médico: 3er. piso del Edificio "Robins", Obispo esquina Habana.

Telf. (Centro Privado) M-6901 y M-6902.

Apartado número 2526.

Lonja del Comercio de la Habana, S. A.

BONOS HIPOTECARIOS

El día 31 de diciembre actual, a las 9 a. m., tendrá efecto en nuestro Salón de Actos el DECIMO OCTAVO sorteo para la amortizaciión de los CUARENTA BONOS HIPOTECARIOS que dispone el artículo 8o. de la escritura de su emisión.

El importe de los Bonos que resulten amortizados, con su correspondiente CUPON No. 39 será satisfecho desde el día 2 de Enero de 1928, así como también el mismo Cupón número 39 perteneciente a los demás Bonos en circulación.

Los poseedores de estos Bonos, con antelación a la mencionada fecha, deberán proveerse de las facturas necesarias para la presentación al cobro de los Cupones respectivos, acudiendo a esta Secretaría cualquier día hábil de 8 a 10 de la mañana.

Habana, Diciembre 20 de 1927.

DR. ANTONIO M. DE AYALA,
Secretario.

3d alt 22

SHERWIN-WILLIAMS

Pinturas y Barnices

PARA

CENTRALES AZUCAREROS

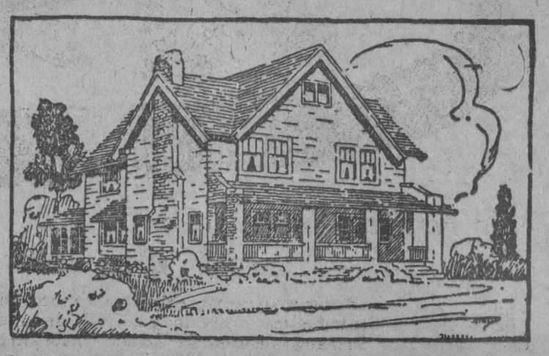

VICTOR G. MENDOZA COMPANY

DISTRIBUIDORES

CUBA 1 Y 3

APARTADO 1670 - TELEF. M-7963

HABANA

ANUNCIESE EN EL DIARIO DE LA MARINA

M.E.C.D. 2016

IMPORTANTE CIRCULAR DE HACIENDA REFERENTE A LA FIJACION DE SELLOS DEL TIMBRE EN POLIZAS DE SEGURO

El pago del impuesto por el libramiento y renovación de las pólizas de seguro deberá hacerse parcial y sucesivamente cuando se paguen los premios al liquidar o renovar la póliza

El Jefe de la Sección de Rentas Terrestres de la Secretaría de Hacienda ha dictado la siguiente circular relacionada con los sellos del timbre que han de llevar las pólizas de seguros:

CIRCULAR No. 16

"Habana, diciembre 16 de 1927.

Con fecha 2 de los corrientes, se ha dictado por esta Secretaría la siguiente circular:

POR CUANTO: Esta Secretaría de Hacienda ha observado que las Compañías de Seguros y Fianzas siguen diversos procedimientos para cumplimiento del Impuesto establecido por el apartado letra (f) del inciso primero del artículo II de la Ley de 31 de Julio de 1917 conforme a la redacción que ofrece por el artículo IV de la Ley de 1o. de Julio sobre pólizas de seguros y recibos por pago de las primas correspondientes.

POR CUANTO: Es útil que sea señalado el proceso reglamentario para la práctica de dicho impuesto conforme al artículo 29 del Reglamento-Decreto 1528 de 1920, determinando expresamente la oportunidad de la exacción y la cuantía del tributo.

POR CUANTO: El pago del impuesto por el libramiento y renovación de las pólizas de seguro y de fianza deberá hacerse parcial y sucesivamente; cuando se paguen los premios pactados y cuando se liquide la póliza, o renueve.

POR CUANTO: Siendo el pago del impuesto por el libramiento y renovación de las pólizas parcial y sucesivo, la cuantía de los sellos que deben fijarse en cada póliza cada vez que se paguen sus premios debe calcularse aplicando a la cantidad del premio satisfecho la escala formada en el apartado letra (c) del inciso primero del artículo II de la Ley de 1o. de Julio de 1920; ya que el otro procedimiento que se ha observado en ejecución por las Compañías de Seguros y de Fianzas, de fijar en cada póliza cada vez que cobran el premio pactado en ellas, dos centavos únicamente sería destruir toda proporcionalidad temporal en el Impuesto, puesto que anualmente se contribuiría con igual cantidad, fuere cualquiera el valor del afianzamiento; y la diferencia entre los tipos de la escala del apartado (c) del inciso primero del artículo II de la Ley del Timbre Nacional, y particularmente el límite máximo a la tributación fijado en un peso, en función con el importe normal medio de las primas anuales en relación con las cantidades aseguradas produciría a medida que el valor de éste aumentase; que se dilatara el término para el pago de la totalidad del Impuesto, con exceso ilegal.

POR CUANTO: El valor de los sellos del Timbre Nacional que deben situarse sobre la póliza cuando sea liquidada por pago de la cantidad del aseguramento la razón siguiente: dos centavos por cada cien pesos o fracción de cien pesos de la misma y restándose, luego, el valor de los que ya hubieren sido fijados en ellos para completar el sellaje hasta la cantidad remanente.

POR CUANTO: El Impuesto del Timbre Nacional por el libramiento y renovación de las pólizas de seguro y fianza es legal únicamente en la proporción expresada de dos centavos por cada cien pesos o fracción de cien de la cantidad asegurada, el pago parcial sucesivo no ha de exceder, en su totalidad, a la dicha proporción conforme al apartado (f) del inciso primero del artículo II de la Ley del Timbre Nacional.

POR CUANTO: El Impuesto, además, es por la expedición de los recibos que acrediten el pago de los premios pactados en los contratos de seguro y de fianza, y deberán aquellos llevar fijos e inutilizados sellos del Timbre Nacional como recibos privados según la proporcionalidad de la escela (c) del inciso primero del artículo II de la Ley del Timbre Nacional.

RESUELVO:

PRIMERO: Que el cumplimiento de los Impuestos establecidos por la Ley de 31 de Julio de 1917, en su apartado (f) del inciso primero de su artículo II, según su actual redacción por la Ley de 1o. de Julio de 1920, se practique conforme al artículo 29 del vigente Reglamento-Decreto 1528 de 1920, precisamente en los siguientes términos: fijando los aseguradores en las pólizas de seguro y de fianza los sellos del Timbre Nacional por igual cantidad que los que, según la escala legal del apartado letra (c) de dichos incisos y artículos deben llevar, también, los recibos de pago por el premio correspondiente, cada vez que expidan éstos, hasta que hayan sido fijados en la póliza en la cuantía legal últimamente indicada, se liquidará el impuesto calculando ésta, rebajando de ella el valor de los sellos ya sujetos a la póliza y colocando e inutilizando sobre ésta sellos por la cantidad restante.

SEGUNDO: Que el pago del Impuesto por la fijación de los sellos en los recibos que los aseguradores expidan para constancia del pago de los premios dados, no se impute a la satisfacción del tributo por el libramiento o renovación de la póliza de seguro o fianza.

TERCERO: Que se comunique esta Circular mediante la Sección de Rentas Terrestres a las Administraciones de las Zonas y Distritos Fiscales y se publique en la Gaceta Oficial de la República. La Habana, a dos de diciembre de mil novecientos veinte y siete. — (Fdo) SANTIAGO GUTIERREZ DE CELIS Secretario.

Lo que se comunica para general conocimiento. — ORLANDO LOPEZ HIDALGO, Jefe de la Sección de Rentas Terrestres p. s. r.

LA ACOSTUMBRADA RECEPCION DE AÑO NUEVO EN EL PALACIO PRESIDENCIAL

Orden en que recibirá el señor Presidente de la República en la recepción de año nuevo:

Cuerpo Diplomático Extranjero 10 a. m.

Senadores y Representantes 10.30 a. m.

Tribunal Supremo y Fiscales 10.45 a. m.

Audiencia, Fiscales y Jueces de la Habana 11 a. m.

Subsecretarios; Jefes Superiores de Administración; Comisión del Servicio Civil; Junta de Puertos; Junta de Protestas; Delegado Superior de Inmigración; Director de la Oficina Internacional de Marcas; Comisión del Azúcar y Comisiones de Estadística 11.15 a. m.

Gobenador Provincial, Consejeros, Alcalde Municipal y Concejales 11.30 a. m.

Alcaldes Municipales de la Provincia de la Habana 11.30 a. m.

Cuerpo Diplomático de Cuba 11.40 a. m.

Cuerpo Consular Extranjero 11.50 a. m.

Partidos Políticos 12 m.

Claustro de la Universidad; Miembros del Instituto Provincial de la Habana; Junta de Inspectores de la Universidad; Junta de Educación; Escuela de Artes y Oficios; Escuelas Normales; Escuela Profesionales de Pintura y Escultura "San Alejandro" y Escuela Elemental de Comercio 12.15 p. m.

Jefes y Oficiales del Ejército y de la Marina de Guerra Nacional 12.30 p. m.

Delegado Apostólico y Arzobispo de la Habana 2.50 p. m.

Policía Nacional 3 p. m.

Policía Secreta y Judicial 3.5 p. m.

ACADEMIAS:

De Ciencias; de Artes y Letras y de la Historia; Sociedad Económica de Amimgos del País; Junta Superior de Sanidad y Beneficencia; Ateneo de la Habana; Sociedad Cubana de Ingenieros; Sociedad Geográfica de Cuba; Colegio de Abogados y Notarial; Círculo Universitario; Círculo del Colegio de Abogados; Registradores de la Propiedad e Institución Hispano Cubana de Cultura 3.15 p. m.

Consejo Nacional de Veteranos de la Independencia; Asociación de Emigrados Revolucionarios Cubanos; Junta Patriótica Nacional y Asociación de Conspiradores de la Revolución Cubana 3.20 p. mm.

Cruz Roja Nacional; Cuerpo de Bomberos y Veteranos de la Guerra Hispano-Americana 3.30 p. m.

Jefes de Sección y de Negociado 3.35 p. m.

Representantes de la Prensa 3.40 p. m.

CAMARAS DE COMERCIO

Cubana; Española; Italiana; Americana; Francesa y China; Banqueros; Asociación de Hacendados y Colonos

CENTROS

Gallego; Asturiano; Dependientes; Andaluz; Catalán; Canario; Castellano y demás Centros Regionales; Supremo Consejo de Colón; Gran Logia de la Isla de Cuba y Logias Masónicas; Sociedad de Artes y Oficios; Hermandad Ferroviaria; Asociación de Militares y Marinos Retirados; Asociación de Jubilados de la Policía Nacional; Asociación de Maestros Públicos; Asociaciones y Ordenes Religiosas; Orden Caballeros de Colón; Sociedad Nacional de Agrimensores; Asociación de Empleados Públicos; Sociedad "Maceo"; Club Atenas; Unión Ibero Americana; Unión Fraternal; Columna de Defensa Nacional; Asociación "Martín Morúa Delgado"; Colegio de Procuradores; Asociación de Auxiliares de la Administración de Justicia; Asociación de Almacenistas y Cosecheros de Tabacos; Unión de Fabricantes de Tabacos y Cigarros; Consejo de las Corporaciones Económicas; Federación Médica de Cuba; Círculo Médico y Colegio de Arquitectos 3.50 p. m.

American Club; Youg Men's Christian Association; Casino Español; Unión Club; Vedado Tennis Club; Country Club; Havana Yacht Club; Casino Chino; The British Club; Club Atlético de Cuba; Club Rotario; Automóvil Club de Cuba y Loma Tennis Club 4 p. m.

Público 4.15 a 4.30 p. m.

NOTA.—La entrada de las personas que concurran a la recepción, será por la puerta principal del Palacio. La recepción terminará a las 4.30 p. m. en punto.

INCENDIO EN LOS ARCHIVOS HUNGAROS

BUDAPEST, diciembre 21. — (U P).—Un violento incendio ha destruído hoy gran parte de los valiosos archivos del Ministerio de Instrucción Pública, de Hungría.

NOTARIA Y BUFETE
del
DR. FELIPE RIVERO Y ALONSO
Departamentos 710, 11 y 12. Teléfonos M-1472, A-8142
AGUIAR 73.
EDIFICIO: BANCO COMERCIAL DE CUBA.
URBANO E. GOMEZ CADIZ
PROCURADOR
Tramitación de toda clase de Asuntos Civiles, Criminales, Contencioso-Administrativos. Declaratorias de Herederos. Procedimientos Hipotecarios. Accidentes del Trabajo. Consultas sobre el "Retiro Marítimo".
Rapidez en el despacho de las escrituras.
Notario de los Centros "ASTURIANO" y "BALEAR"

La "Warren Brothers" se queja del alcalde de San Cristóbal

Dice a Gobernación que aquella autoridad municipal dificulta las obras de la carretera

En la mañana de ayer estuvo en la Secretaría de Gobernación uno de los altos funcionarios de la Warren Company concesionaria de los trabajos de la carretera central, quejándose a aquel centro de que el Alcalde de San Cristóbal, como en otras ocasiones, impedía el tránsito de los camiones de aquella empresa por la carretera de aquel pueblo, exigiendo la revalida del título de los chauffeurs, que lo eran del municipio de la Habana, para poder manejar sus camiones, creando con esto un obstáculo a los trabajos que allí se realizan.

La Secretaría de Gobernación ha ordenado una investigación, para que cesen esos fútiles motivos, si es que existen.

LA IMPOSICION DEL CAPELO A 4 CARDENALES

Durante el acto, el Papa llamó al cardenal Szerroedyi el "Benjamín del sacro Colegio"

ROMA, diciembre 21. — (AP). — Esta tarde impuso el Sumo Pontífice los capelos rojos a cuatro de los nuevos cardenales creados recientemente, que son Monseñor Raymond Rouleau, arzobispo de Quegec; monseñor Charles Joseph Binet, arzobispo de Besancon; monseñor Alessio Lepicier, obispo titular de Tarsus y Justinian Szerroedyi, arzobispo de Gran.

Monseñor Lepicier, en el discurso que pronunció dando las gracias en nombre de sus compañeros reiteró al Santo Padre la filial devoción de todos y manifestó que reconocen las graves responsabilidades que asumen con su nueva dignidad.

El Papa, en su contestación, aludió al hecho de que los nuevos purpurados son relativamente jóvenes y llamó al cardenal Szerroedyi el 'Benjamín del Sacro Colegio'. Elogió la labor educacional del cardenal Rouleau en la diócesis de Valley Field y Quebec y concluyó exclamando: 'Qué vasto y magnífico país católico es Canadá'.

El Papa rindió tributo al saber y a la labor del cardenal Lepicier así como al éxito con que había llevado a cabo sus misiones apostólicas en Inglaterra, Escocia y Etiopía. Hizo referencia al hecho de que Monseñor Lepicier nació en Vaucouleurs, ciudad francesa unida a la historia de Santa Juana de Arco y por tanto, natural de la diócesis de Verdún, nombre que aparece ligado a la historia de la guerra más trágica y más colosal que se ha conocido.

El Pontífice elogió al cardenal Binet por la labor que desarrolló en la reconstrucción de los templos dañados por la guerra en la que fué su diócesis de Soissons, en la que ya han sido restauradas doscientas de las cuatrocientas iglesias que posee. Terminó tratando de las órdenes religiosas a las cuales pertenecen los nuevos príncipes de la iglesia. Y tuvo un recuerdo para el nuevo cardenal español. Monseñor Segura, el cual recibirá el capelo de manos del Rey Alfonso por delegación especial de Su Santidad.

EL CORONEL TARAFA EMBARCA PARA CUBA

En la Secretaría de Estado se ha recibido un cablegrama del señor Guillermo Patterson, Ministro de Cuba en Londres, que dice como sigue:

El Coronel Tarafa embarcó hoy para esa, vía New York.

Durante su estancia en Londres ha conferenciado con los principales productores, compradores y refinadores de azúcar, así como con banqueros y comerciantes de alta representación, recibiendo constantes agasajos.

La prensa hace grandes elogios de su brillante gestión aquí y otros lugares de Europa.

HOY VA A LA ISLA DE PINOS, EN AEROPLANO, EL SECRETARIO DE GOBERNACION

Hoy parte para Isla de Pinos, al amanecer, el Secretario de Gobernación, comandante Zayas Bazán, que va a girar su visita de inspección a las obras que allí se realizan en la construcción del Presidio Modelo. Acompaña al Ministro del Interior el Delegado de la República del Perú en el Congreso de Niño que acaba de efectuarse, a cuyo representante quiere mostrar los progresos de Cuba en sus regímenes penitenciarios. El comandante Zayas Bazán estará de regreso esta misma tarde.

EL NACIONALISTA IRLANDES DE VALERA EN NUEVA YORK

NUEVA YOR, diciembre 21. — (AP).—Eamon de Valera, el famoso jefe de los republicanos irlandeses, llegó hoy en el 'Leviatan' para estudiar una serie de problemas comerciales e industriales y prepararse a formular una política que logre la independencia económica de Irlanda, tan pronto como su partido suba al poder.

Refiriéndose al número creciente de diputados republicanos en el Dail Eireann, Valera dijo que las elecciones generales próximas producirán la mayoría republicana en ese cuerpo legislativo.

—La falta de trabajo y la emigración consiguiente de nuestros jóvenes son los problemas de más urgencia—dijo Valera. La política del partido republicano (Fianna Fail) tiende a la solución de ellos, y cuando los míos suban al poder, lo demostraremos. En esta nueva visita a los Estados Unidos espero lograr informes y hacer ciertos arreglos que serán de mucho valor cuando llegue el día de la acción.

Entre las demás personalidades que llegaron en el 'Leviatan' figuran S. Parker Gilbert, agente general de las reparaciones alemanas, que va a pasar dos semanas con su familia, en Louisville, Kentucky, y se negó a tratar de las condiciones económicas y políticas actuales de Alemania.

—Todo lo que pudiera decir está expresado en mi reciente informe semi-anual, —dijo Mr. Gilbert.

MAÑANA SE INAUGURARA EN CAIBARIEN LA EXPOSICION COMERCIAL, INDUSTRIAL AGRICOLA, ZOOTECNICA Y ARTISTICA

Ha sido patrocinada esta idea por el Alcalde de la citada villa señor Remedios.—Incendio de caña en colonias de Palos. Dos lesionados gravísimamente al volcar un auto en Bolondrón

FATAL VUELCO DE UN AUTO EN BOLONDRON

BOLONDRON, diciembre 21 a las 8 p. m.—DIARIO, Habana.—Debido seguramente a la imprudencia de querer alcanzar un camión que precedíanle, dos jóvenes blancos, vecinos de este pueblo, Manuel Rodríguez González y Porfirio Talavera hállanse gravemente lesionados a consecuencia de volcárseles esta mañana automóvil Ford número 2377 que manejaba el primero, en la carretera entre Bolondrón y Unión a Unión de Reyes.

Los heridos fueron sacados de debajo de la máquina completamente volcada por el Jefe del destacamento local, teniente Fabián y pareja de la Guardia Rural, que salieron con rapidez al conocer el accidente, siendo atendidos en la casa de socorros por el médico municipal doctor Villa, cuya eficiencia se alaba.

Presentaban numerosas lesiones en ca cabeza y pecho, y fuerte conmoción cerebral, sin poder declarar

Hasta esto smomentos el estado de Rodríguez González es desesperado.—**Oña,** Corresponsal.

HERIDO GRAVE EN GUINES

GUINES, diciembre 21, las 6.30 p. m.—DIARIO.—Habana. — Al medio día el joven Tomás Lima, vecino de la calle de Amistad, que conducía un camién con tomates, cayó al suelo y pasóle por encima el camión, causándole heridas graves y fractura del fémur derecho.—**Suárez,** Corresponsal.

UNA IMPORTANTE EXPOSICION EN CAIBARIEN

CAIBARIEN, diciembre 21 de 1927—Director DIARIO DE LA MARINA.—Habana.— El próximo día 23, a las ocho de la noche, se llevará a cabo en esta villa la inauguración de la Exposición Comercial Industrial, Agrícola, Zootécnica y Artística, que reflejará la potencialidad económica de esta localidad.

Quiera Dios que ello constituya motivo de justo orgullo para el Alcalde que suscribe, que ha patrocinado dicha idea.

Tengo el honor de invitar a usted a ese acto, a fin de darle con su presencia mayor importancia y esplendor.—**Remedios,** Alcalde Municipal.

INCENDIO DE CAÑAS

PALOS, 21 diciembre, 3.55 p. m.—DIARIO.—Habana.— En la Colonia "Santa Clara", propiedad de Francisco Molina, "Penichet", "Bajos" y "Díaz", ardieron próximamente cuarenta mil arrobas de caña, empezando el fuego por la primera.—**Díaz,** Corresponsal.

ASAMBLEA DE COLONOS EN JOVELLANOS

JOVELLANOS, 21 diciembre 1.30 p. m.—DIARIO.—Habana.—Ruego a nombre del Presidente de la Provincial de Colonos la asistencia de ese periódico a la Asamblea Magna de intereses azucareros de esta provincia mañana jueves a la una de la tarde en el teatro de esta villa.—**Manuel Rubio.**

AMENAZAS EN ABREUS

ABREUS, diciembre 21, 8.30 a. m.—DIARIO. Habana.—Se me informa que en la noche del día 17 del corriente mes, fué amenazado Fidel Gómez, Oficial del Juzgado Municipal, por el vigilante Ramón Pino y otros más.—**Serafín Cueto.**

FALLECIO EN LA ESMERALDA LA SEÑORITA ACOSTA

LA ESMERALDA, 21 diciembre, 3.20 p. m.—DIARIO, Habana.—Ha dejado de existir en la capital de la República, la señorita Candita Acosta, Jefe Local de la Cuban Telephone.

Siendo la señorita Acosta tan estimada en este pueblo, su desaparición ha sido verdaderamente lamentada.—**Corresponsal.**

SE PIDE LA REFORMA DE UN AUTO

MATANZAS, dic. 21.—DIARIO, Habana.—Hoy propuso al Juzgado la práctica de algunas diligencias el Dr. Miguel Caballero, abogado defensor de Francisco Araña procesado con exclusión de fianza y detenido en la cárcel con motivo del incendio del teatro Céspedes de Limonar de su propiedad.

Una vez que hayan practicado pruebas el Dr. Caballero presentará un recurso de reforma del auto esperando acceda el Sr. Juez de Instrucción por tratarse de un caballero intachable.

El señor Araña, como costumbre hallábase en Matanzas cuando ocurrió el siniestro, muy lamentado por la sociedad matancera.

Gómez

SECCION DE HIGIENE INFANTIL EN TRINIDAD

Trinidad, diciembre 21. DIARIO DE LA MARINA, Habana.

Se ha constituido en ésta la Sección de Higiene Infantil en la Jefatura Local de Sanidad.

Hoy llegó a ésta el primer gas car del ferrocarril de Cuba, concurriendo a la estación numeroso público. Saldrá a las dos para Santa Clara y Trinidad.

Gándara.

INTRANSITABLE UNA CARRETERA

San Antonio de los Baños, diciembre 21, DIARIO DE LA MARINA, Habana.

Se ultiman los preparativos para la gran verbena que comenzará el día 24 y cuyo producto se destina a la reconstrucción de la prestigiosa sociedad Círculo de Artesanos.

Se han producido varias quejas por la demora que viene sufriendo el servicio de giros postales lo cual causa perjuicios al comercio y al público.

Continúa en estado inservible e inútil para el tránsito del tramo de carretera que une a este pueblo con Güira de Melena.

Corresponsal.

NOTICIAS DEL PUERTO

AFECTUOSO RECIBIMIENTO OFICIAL HECHO AYER AL NUEVO EMBAJADOR DE LOS E. UNIDOS, MR. NOBLE BRANDON

El nuevo embajador agradeció el saludo que le hicieron los reporters del puerto en nombre de la prensa de la Habana. Llegada del equipo gallego de foot ball y del de tennistas

En la mañana de ayer, a bordo del vapor inglés "Toloa" de la Flota Blanca, ha llegado a la Habana el nuevo Embajador de los EE. UU. en Cuba, Hon. Noble Brandon Judah, alta personalidad político-financiera y militar, amigo personal del Presidente Coolidge, a quien ha tocado en suerte ser el precursor de la brillante representación nortamericana que ha de venir a la Habana para la apertura del VII Congreso Panamericano.

El Hon. Brandon Judah es una persona atrayente, de muy exquisito trato y cortesanía, realzada por una democrática sencillez.

Tan pronto quedó a libre plática el Toloa pasaron a bordo el Capitán de Navío Sr. Julio Morales Coello, Ayudante del Sr. Presidente de la República, cuya representación ostentaba, el Primer Secretario de la Embajada norteamericana en funciones de Encargado de Negocios, Mr. Charles Curtis y Sra. el Segundo Secretario, Mr. Willamson, y señora, y el personal de la Embajada; el Cónsul de los EE. UU. Mr. Quinan, el Abogado Consultor, Dr. Leopoldo González, el Secretario Particular del Administrador de la Aduana, señor Torres, y el Inspector encargado de los pases, Sr. Fuentes, así como los repórters que hacen la información del puerto.

Muy amable mostrose el embajador con las personas que habían acudido a saludarle, celebrando un breve cambio de impresiones con los periodistas, agradeciéndoles el saludo que a nombre de la prensa de la Habana le hacían.

Una vez en tierra el Embajador fué saludado por el señor Díaz Quirós, a nombre de la Secretaría de Estado, así como por una nutrida representación de la Cámara de Comercio norteamericana de la Habana.

Por los funcionarios de la Aduana le fueron dispensados al nuevo Embajador las cortesías de estilo.

OTROS PASAJEROS DEL TOLOA

Eran también pasajeros del Toloa el Vice presidente y Administrador General de la Port Havana Dock, señor Alvaro Ledón; el Sr. Joe Vila, cronista deportivo del diario neoyorquino "New York Sun"; el cónsul cubano Sr. Renato Cañizares, los señores Demetrio y Generoso González, José Menéndez y Francisco Puentes.

EL PASTORES

Otro vapor de la Flota Blanca entrado en el puerto fué el nombrado Pastores, de bandera americana, que procedía de Puerto Barrios y Cristobal, con 45 pasajeros para la Habana, entre ellos los señores Charles Bridgis, Florentino Suarez y familia, el cónsul de Panamá señor José Arango y Sra. el Abogado inglés Peter Griffin, Ismael de Marchena y familia, Ricardo Pestrope y familia.

De tránsito va el diplomático ecuatoriano Sr. Guillermo Rohio y familia.

DEPORTIVOS GALLEGOS

También llegaron en este barco el señor Antonio Prieto con el equipo de balompié del Muy Ilustre Centro Gallego, que fué a jugar a Centro América.

EL OROPESA

Procedente de Valparaiso y escalas llegó ayer el vapor inglés Oropesa, de la Mala Real Inglesa, que trajo carga general y pasajeros para la Habana y 80 pasajeros para España, para donde salió ayer tarde.

Para la Habana llegaron en este vapor Sra. Adela de Rigera, Adela C. de Zulueta, Armando Donoso y familia y Camelo Grande.

LA RUTA DE LA FLORIDA

En el vapor North Land embarcaron ayer para los EE. UU. por la ruta de la Florida, el señor Domingo Galdós, Administrador del Ferrocarril de Cuba, y señores Bernardo Jimenez, Bernardo Caneda, José Villegas y Carlos T. Monson.

DESOBEDIENCIA

El vigilante de la Policía del Puerto arrestó ayer al chauffeur Juan Gualberto Martínez Herrera, vecino de Cadiz No. 20, por que al requerirlo en el muelle de San Francisco le faltó y lo desobedeció.

LOS FERRIES

Los ferries Estrada Palma y Joseph R. Parrot llegaron ayer de Key West, con 26 wagones cada uno de carga general.

BARCOS SALIDOS

Los siguientes barcos salieron ayer el North Land y los ferries, Key West, el inglés Oropesa, para Liverpool vía Coruña, el Cartago, para Cristóbal; el Atenas, para New Orleans, el inglés Barón Ailsa, el americano Jea Weems, para Cárdenas; el Lake Fairpark para Tampa, y el holandés Maasdam, para Vigo y escalas.

EL MONTERREY

En la mañana de hoy es esperado de Veracruz Tampico y Progreso el vapor americano Monterrey, de la Ward Line, que trae carga general y pasajeros.

LOS TURISTAS CUBANOS

En el Monterrey regresan los turistas cubanos que fueron a jugar a Méjico y que resultaron vencedores, trayendo por tanto las Copas donadas por los Presidentes Elías Calles y Gerardo Machado.

La Delegación de Cuba a la VI Conferencia Panamericana en 1928

Se reunió ayer a fin de tratar sobre la línea de conducta que seguirán en la misma

Volvió a reunirse en el estudio del doctor Antonio S. de Bustamante y bajo su presidencia la Delegación de Cuba a la Sexta Conferencia Internacional Americana.

Fué el objeto de la misma, como ya se sabe, continuar los debates iniciados en el seno de la propia Delegación para determinar la línea de conducta a seguir por Cuba y los puntos de vista que se adoptarán en los importantes problemas que han de resolverse

A las tres en punto de la tarde dió comienzo ayer la sesión en la que se discutieron dichos capitalísimos temas del programa interviniendo en los debates con su acostumbrada competencia y eficacia los doctores Bustamante, Cortina, Hernández Cartaya, Carbonell, Salaya, Morales Coello, Portuondo y Torralbas.

Antes de dar por terminada la sesión se acordó volver a reunirse nuevamente una vez que estén estudiadas y completas las ponencias repartidas; tendrá lugar, probablemente, la nueva reunión a fines de esta semana o a principios de la entrante, previa la correspondiente citación que por la presidencia se hará en su oportunidad.

Los Secretarios de la Delegación doctores Suárez Solar; Martínez Fraga y Carlos Blanco, concurrieron también a esta reunión.

DE JUSTICIA

FUE ABANDONADA LA NOTARIA DEL DR. PRUNA LATTE

Los notarios de Batabanó son autorizados para ejercer en la Isla de Pinos

El Sr. Presidente de la República, a propuesta del Secretario de Justicia, ha tenido a bien firmar los siguientes decretos:

Autorizando al Sr. Eulogio Ramírez Pérez para adicionar posputo a su apellido el de Bonachea, nombrándose en lo sucesivo Eulogio Ramiro Pérez y Bonachea.

Autorizando a la menor Severina Misael Reyes para adicionar antepuesto a su apellido el de Caballero, nombrándose en lo sucesivo Severina Misael Caballero y Reyes.

Autorizando al Sr. Dionisio de Jesús María Rivero y Santa Cruz para adicionar antepuesto a sus nombres el de Joaquín, nombrándose en lo sucesivo Joaquín Dionisio de Jesús María Rivero y Santa Cruz.

Concediendo la dispensa solicitada de la publicación de los edictos que requiere el Código Civil para que pueda ser autorizado el matrimonio concertado entre la señorita Gloria René del Carmen Pando y Machado y el Sr. Bernabé Norberto René Varona y Pupo.

Teniendo por abandonado por el Licenciado Manuel Pruna Latté el cargo de Notario con residencia en esta capital que venía desempeñando y declarando vacante la expresada Notaría a cargo del mismo.

Autorizando a los Notarios con residencia en Batabanó para que indistintamente, previo requerimiento y mientras no exista Notario en ejercicio en Isla de Pinos, pueden pasar a dicho Partido Judicial y Distrito Notarial y ejercer en el mismo las funciones de su cargo, incorporando a sus protocolos los instrumentos que ante ellos se otorguen.

Nombrando, por el turno de Concurso, Notario con residencia en Nueva Gerona y para la Notaría que tuvo a su cargo el Dr. Ricardo R. Lancís, al que lo es de Fomento, Sr. Justo Tomás Barona y Gispert.

DOCTOR HONORIS CAUSA EN MUSICA

BERLIN, dic. 21 (U. P.)—La Universidad Nacional confirió hoy al tenor Juan McCormack el grado de doctor honoris causa en música por sus servicios eminentes en ese aspecto de las actividades humanas.

ESTADO DEL TIEMPO

EL PARTE DEL WEATHER BUREAU PARA HOY JUEVES

WASHINGTON, dic. 21 (U. P.)—Pronóstico del tiempo por el Observatorio Meteorológico de esta capital para el jueves 22 de diciembre:

Costa Central del Atlántico: Vientos frescos a fuertes del Oeste y Noroeste. Parcialmente nublado.

Costa Meridional del Atlántico: Vientos frescos del Noroeste Despejado.

Este del Golfo de México: Vientos moderados del Norte en la parte Norte; y frescos del Norte en la Sud. Parcialmente nublado.

Oeste del Golfo de México: Vientos moderados del Norte y NE en la región Norte; y frescos del Norte, posiblemente fuertes, en la Sur. Parcialmente nublado. Lluvioso en la parte Sur.

Mar Caribe y Paso de los Vientos: Vientos frescos del NE y Norte. Parcialmente nublado.

NOTA DEL MEDIODIA DEL MIERCOLES

Alto barómetro con bajas temperaturas se extiende desde el centro de Cuba por el Golfo de Méjico, Méjico y casi todos los Estados Unidos y persiste sin movimiento alguno la extensa baja desde extremo oriental de Cuba hasta más al Norte de Terranova afectando a Nueva Inglaterra y regiones vecinas.

Pronóstico: Para el jueves: Occidente y Centro Isla: Buen tiempo. Temperaturas frescas a frías. Vientos del Norte al Nordeste flojos a frescos. Cielos despejados a parte nublados.

Región oriental: tiempo variable.

Observatorio Nacional.

SERA REVISADA EN SANTIAGO LA CAUSA CONTRA EL SOLDADO GONZALEZ PARA EL QUE PIDIERON LA PENA DE MUERTE

La prueba pericial interpuesta por el doctor González Banet es la causa de esta revisión, la primera que ocurre en Cuba después de un consejo de guerra.—En pro de la sesión única

EXCURSION GEOGRAFICA EN LA PROVINCIA DE CAMAGUEY

CAMAGUEY, diciembre 21. DIARIO, Habana. Mañana se efectuará una excursión escolar a Nuevitas a la que concurrirán más de cien alumnos de las escuelas públicas acompañados de las autoridades escolares.

Por gestiones realizadas cerca de la empresa de los consolidados los coches que se agregarán al tren de viajeros serán sin costo alguno para el magisterio dado el carácter de estudios geográficos a través de la provincia que es el móvil de esta excursión.—**Silva,** Corresponsal.

SERA REVISADA EN SANTIAGO LA CAUSA DEL SOLDADO GONZALEZ

SANTIAGO DE CUBA, dic. 21.—DIARIO, Habana.—Por el Estado Mayor del Ejército se ha recomendado la práctica de nuevas diligencias en la causa por homicidio contra el soldado Isidoro González y para quien el fiscal en Consejo de Guerra pidió la pena de muerte.

En tal virtud la Jefatura de este Distrito Militar ha dispuesto que el Consejo de Guerra se reuna nuevamente en la Sala de Justicia el día 30 del actual a las nueve de la mañana.

La revisión de esta causa débese a la prueba pericial que en ella interpuso el doctor Eduardo González Manet a cuyo cargo está la defensa del procesado siendo esta la primera vez que en la República se presenta un caso de revisión en un Consejo de Guerra.

El día 27 del actual llegarán a esta ciudad los delegados de la Federación Médica entre los que figuran el Secretario de Sanidad, el doctor Angel Aballí y varios delegados de Argentina, Chile y Perú.

Componen la excursión más de ciento cincuenta médicos procedentes de toda la República y en la estación del ferrocarril de esta ciudad estará una comisión para recibirlos compuesta de varios médicos entre los que cuéntanse los doctores José Antonio Ortiz, Santa Cruz, Obregón, Buch, Pera y Machiran.

Las obras de la carretera central que iniciáronse en Oriente por el Central Palma ha pasado ya por Santa Rita y está finalizando la obra en la ciudad de Bayamo donde hay actualmente 500 hombres trabajando.

La carretera desde Palma a Bayamo está terminada con excepción de la colocación de puentes y el regio de Tarvia que será la finalización de ella en el citado tramo y para activar los trabajos éstos se realizan día y noche.

De Bayamo continuarán las obras hacia Manzanillo y Holguín haciéndose ahí una bifurcación de caminos de la gran ruta de acuerdo con el plan de Obras Públicas y en beneficio de todos los orientales.

Los obreros panaderos de Santiago hanse unido hoy a las gestiones llevadas a efecto en la Habana por sus compañeros para que su trabajo se haga de día en vez de por la noche.

Los señores Sandalio y Junco delegados de la Asamblea Nacional de Panaderos y Miguel Busto delegado de la de Matanzas encuéntranse en esta ciudad haciendo activas gestiones entre los elementos congremiales para llevar a efecto sus deseos.

Nos han dicho los expresados señores que el trabajo diurno de los panaderos en nada perjudica al público puesto que la labor la realizarán los panaderos desde las cinco de la mañana para terminarla por la tarde y así a las ocho de la mañana y a las cinco de la tarde habrá pan fresco para el expendio al público o sea para las horas de almuerzo y comida.

Suárez Silva

LABORAN POR LA SESION UNICA LOS EMPLEADOS DE SANTIAGO DE CUBA

SANTIAGO DE CUBA, dic. 21.—DIARIO, Habana.—En los salones de la Secretaría del Gobierno Provincial llevóse a efecto la Asamblea Magna de Empleados del Estado, la Provincia y el Municipio de Santiago de Cuba con asistencia del delegado del comité central señor Carlos Espín.

Concurrieron cerca de doscientos empleados, no faltando algunas de las bellas empleadas de los distintos departamentos y en medio del mayor entusiasmo se eligió el siguiente Comité Ejecutivo. Presidente, Fernando Cuesta Mora; primer vice, José Vantour; segundo, Carlos Forment; tesorero, Julio Nodal; vice, Candelario Cumbá; secretario de Actas, Manuel de J. Badell; vice, Adolfo Mora; secretario de Correspondencia, Pedro Menéndez; vice, Primitivo Sánchez; contador, Santiago Pujals; vice, Ramón Vázquez.

Vocales: Angel Villalón, Ewaldo Morcillo; Alberto Padró, Juan Madaula, Bartolomé Llauradó, Luis Boudet, Manuel Tito, Emiliano Montes, Enrique Jumilla, quedando pendiente de designación dos vocales por cada uno de los departamentos del Estado que no estuvieron representados en la sesión.

La finalidad de esta Sociedad es la de conseguir la aprobación de ley de la sesión única en defensa de los intereses de los empleados.

Suárez Silva

LIQUIDACION DEL SOVIET EN SHANGHAI

SHANGHAI, dic. 21 (A. P.)—El Gobierno nacionalista ha designado una comisión compuesta de cuatro funcionarios chinos, para controlar la liquidación de las agencias comerciales del Soviet en Shanghai.

El Gobierno nacionalista ha permitido a Kovlovsky, cónsul general soviet, que aplace su partida hasta el 24 de diciembre, hasta recibir órdenas acerca de la entrega del consulado.

Recientemente dictó el Gobierno nacionalista una orden para la expulsión de cerca de cien personas del barrio ruso, entre las que figuraban los funcionarios y empleados del consulado soviet, los empleados del Banco Ruso Dahl y otras personas acusadas de agitar el territorio nacionalista.

CAPTURADA LA CIUDAD DE HSUCHOWFU

PEKIN, dic. 21 (A. P.)—Noticias llegadas a esta ciudad confirman el informe relativo a que las fuerzas de Nankín han capturado la ciudad de Hsuchowfu, en la provincia de Kiangsú, agregando que el general Chang-Tsung-Chang, que se encuentra a 50 kilómteros al norte, pide inmediatos refuerzos.

LA REINA DE AFGANISTAN HACE VIDA EUROPEA

LONDRES, Dic. 21. (AP) El corresponsal del periódico "Daily Mail" a bordo del vapor "Rajputana", en el que se dirigen a Europa el Rey Amanullah, del Afganistan, y su familia, ha informado del caso, probablemente el primero, en que una reina y una princesa musulmanes se muestran sin velos en público.

Infringiendo la tradición mahometana y venciendo la oposición de sus sacerdotes, el Rey Amanullah permitió que su esposa y sus hijas no solo se despojen de sus velos usuales, sino que se mezclen con los pasajeros del Rajputana y participen en los deportes que se practica en la cubierta del buque.

Tan pronto como el real grupo vuelva en territorio musulman, las damas del Rey se cubrirán nuevamente con sus velos, pero por el momento disfrutan de su inesperada libertad con una alegría infantil.

Los ministros, generales y otros miembros del séquito real están asombrados, ya que consideran un sacrilegio que las mujeres de la familia del Rey muestren sus rostros al público.

LA MAYOR
31 EDIFICIOS
600 EMPLEADOS
SARRÁ
DROGUERIA
ABIERTA TODOS LOS DIAS
TODA LA NOCHE LOS MARTES

FARMACIAS DE TURNO

JUEVES

Dirección	Teléfono
HABANA	
Belascoaín y Neptuno	U-5676
Galiano y Virtudes	A-4224
Infanta y Príncipe	U-1273
San Rafael y Hospital	U-4869
O'Reilly entre Cuba y Aguiar	M-7109
Monserrate y Teniente Rey	M-3913
Virtudes y Oquendo	U-4973
San Rafael y Campanario	A-2843
Colón número 40	A-8525
Cuba y Acosta	M-7736
Salud número 173	U-2895
Monte número 181	M-2003
Monte número 347	M-7790
Amargura número 44	A-8730
Egido número 8	A-2425
Martín Mora Delgado número 43	A-7453
General Aguirre número 19	A-8422
Víctor Muñoz número 92	A-2708
San Nicolás número 299	A 2088
Someruelos número 26	A 2002
Romay número 55-A	M-1704
Infante número 107	U-2065
Infanta número 6	A-5660
VEDADO	
Calle 17 entre E y F	F-1110
Avenida de Wilson entre 16 y 18	F-4838
Calle 23 entre 8 y 10	F-1023
Calzada 93	F-1074
Calle J esquina a 23	F-4222
JESUS DEL MONTE Y VIBORA	
Zapotes, 24	I-2222
General Lacré y Pasaje	I-2717
Flores y Zapote	I-2730
10 de Octubre número 557	I-2436
10 de Octubre número 280	I-2378
10 de Octubre y Josefina	I-4240
Concepción y Porvenir	I-2306
Santa Catalina y Cortina	I-2086
Pocito y Reyes	Teléfono X-2151
CERRO	
Cerro número 558	No tiene
Salvador y San Quintín	I-1102
LUYANO	
Calzada de Luyanó número 134	I-3016
Concha 4 entre Villanueva y Luco	I-2909

M.E.C.D. 2016

PRIMERA SECCION
DE ROTOGRABADO

DIARIO DE LA MARINA

Impreso en los talleres del
DIARIO DE LA MARINA
Habana. República de Cuba.

JUEVES, 22 DE DICIEMBRE 1927

Srta. Emma Piñeiro, que ofreció ayer una fiesta para presentar sus primeras alumnas de declamación del colegio Sepúlveda, revistiendo el acto una extraordinaria brillantez

El Embajador Extraordinario de Cuba ante el Gobierno de Venezuela, Sr. Ruy de Lugo Viña, en el acto de presentar credenciales en el Palacio de Miraflores de Caracas. Aparece junto al Presidente de la República General Juan Vicente Gómez, el Ministro de Cuba en aquel pais Dr. Rafael Gutiérrez Alcaide y a la derecha del Embajador el hijo del Presidente, General José Vicente Gómez. En el mismo acto le fué impuesta al Jefe del Estado venezolano la Gran Cruz de Carlos Manuel de Céspedes otorgada por nuestro gobierno

Los miembros de la Embajada Cubana en Venezuela, Sres. Ruy de Lugo Viña, Rafael Gutiérrez Alcaide y Emeterio Zorrilla, después de la solemne presentación de credenciales La foto fué tomada en la suntuosa Quinta España, albergue de las Misiones Especiales

Mesa presidencial en la conferencia ofrecida por el Dr. Boyales en el edificio de la Cruz Roja Cubana

El Dr. Florestán Aguilar, Delegado de España al Congreso Médico, en la visita que hizo al Dispensario Tamayo de esta capital

Srta. Maria Ignacia de Salazar, que contrajo nupcias con el Dr. Oscar Romero Jordán en la iglesia del Carmen

El Gobernador de Canadá, Vizconde Willingdon, que en su reciente visita a Washington, como Embajador de su pais fué recibido con todas las ceremonias que se le rendirian a un Monarca

M.E.C.D. 2016

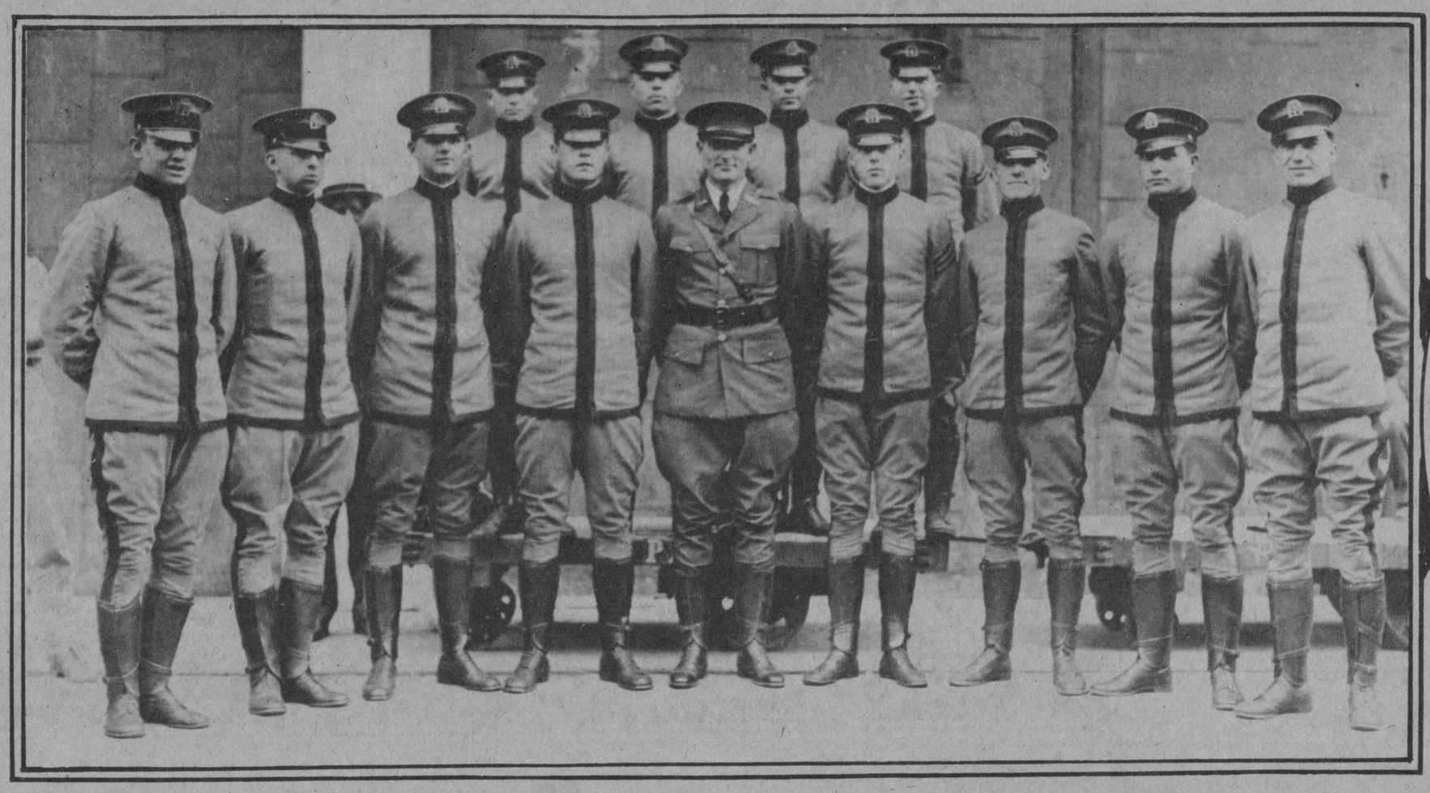

Los cadetes de la Academia Militar de Georgia, que con motivo de su visita a la Habana celebraron varios juegos de basket ball con nuestros muchachos

Coronel Charles Lindberg, el heroe del espacio, que con su monoplano «Espiritu de San Luis» acaba de realizar otra hazaña al hacer el recorrido desde Washington hasta la ciudad de Méjico, sin escala en 27 horas. Lindberg ha prometido volar hasta la Habana al iniciarse el VI Congreso Pan-Americano

Otro grupo de Antiguos Alumnos de Belen, Bachilleres de 1895, con su maestro Padre Gutiérrez Lanza. Aparecen en la foto el Dr. José M. Cortina, nombrado presidente de la Asociación el Dr. Carlos Dufau y los Sres Julio B. Forcade y Charles Berndes

Visita de cortesía hecha al DIARIO por el Coronel Jonh Woodward, Director de la Georgia Militar Academy, que visita nuestra capital en unión de un grupo de cadetes de dicha institución

El Dr. Marañón visitando el Hospital «Calixto García» del que hizo los mejores elogios a su Director

Dr. Nicolás Gómez de Rosa, Director de la Policlinica Nacional, que en el VII Congreso Médico presentó una brillante ponencia sobre apendicitis, mereciendo por ello grandes alabanzas

Grupo de antiguos alumnos de Belén, de la promoción de 1892-93 con sus profesores P. Gutiérrez Lanza y P. Obered, que en 49 años de profesor ha formado muchas generaciones de niños cubanos

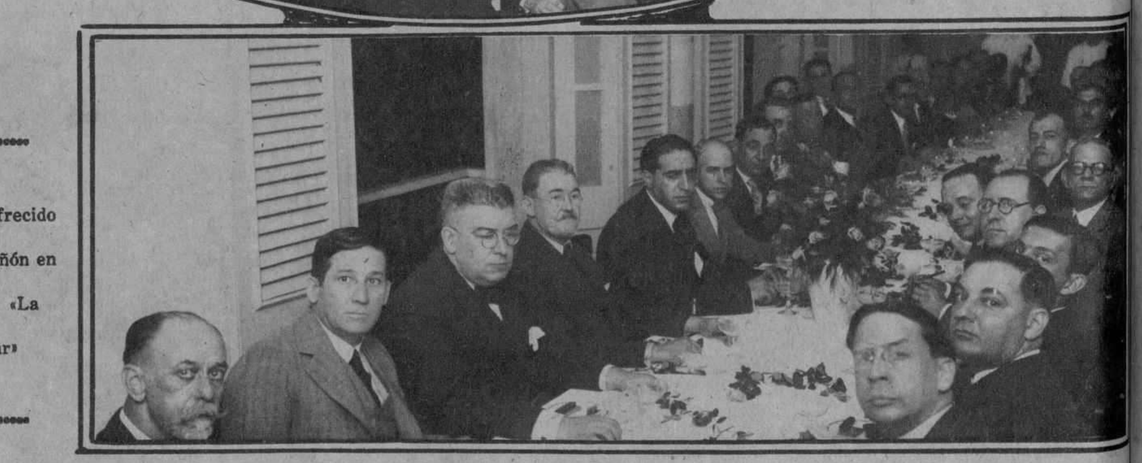

Dr. Gregorio Marañón, el sabio profesor español, en la visita que hizo a nuestra casa acompañado del Doctor Fernando Ortiz, Presidente de la Sociedad Hispano Cubana de Cultura

Banquete de despedida al Ministro de la Argentina doctor Sergio Garcia Uriburu, destinado por su Gobierno a la Legación de Cuba en Bruselas

Banquete ofrecido al Dr. Marañón en la Quinta «La Purisimr»

Te ofrecido en la elegante residencia del Secretario de Sanidad, Dr. Francisco M. Fernández, a los delegados extranjeros del Congreso del Niño

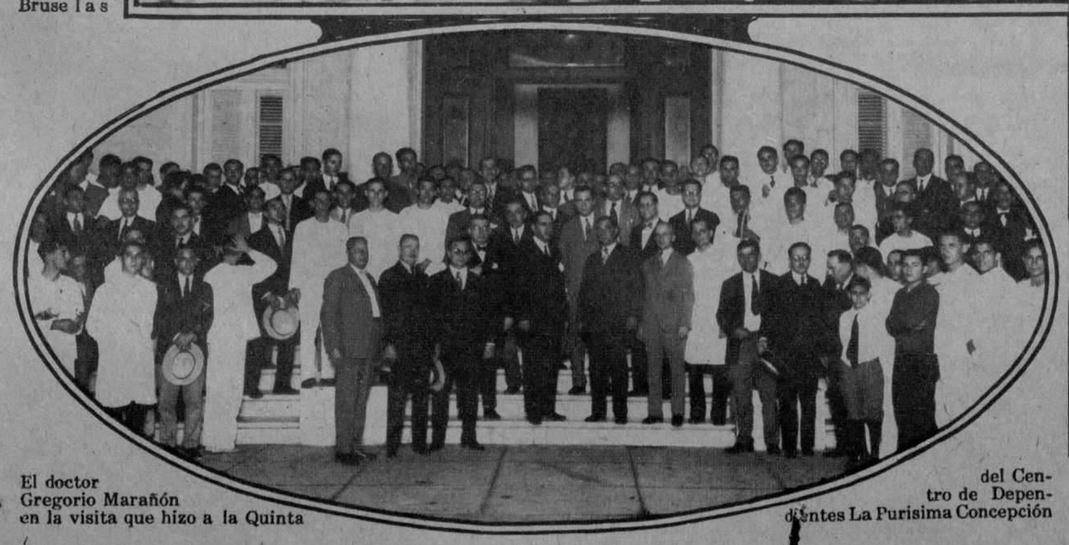

El doctor Gregorio Marañón en la visita que hizo a la Quinta del Centro de Dependientes La Purisima Concepción

M.E.C.D. 2016

Grupo de concurrentes al Concurso de Maternidad celebrado en el Mariel

Parisinas gentiles del coro 'Cac'st Paris' en una fiesta celebrada ultimamente en Matanzas

Grupo formado por la Directiva de la Asociación de la Medalla Milagrosa, en Guántanamo

Imágen de Jesús de Nazareno donada por la señora Leonor Betancourt viuda de Rubí a la iglesia parroquial de Guatao y que será bendecida el próximo domingo

Niñas Olga Aguirre y Concha Ferrer que recitaron bellísimas poesias en la fiesta de la Medalla Milagrosa, en Guántanrmo

De una fiesta infantil celebrada en la ciudad de los dos rios

Niños que tomaron parte en la fiesta infantil ofrecida en la ciudad de Cardenas por la nita Olguita Villaverde Arós tegui, con motivo de su cumpleaños

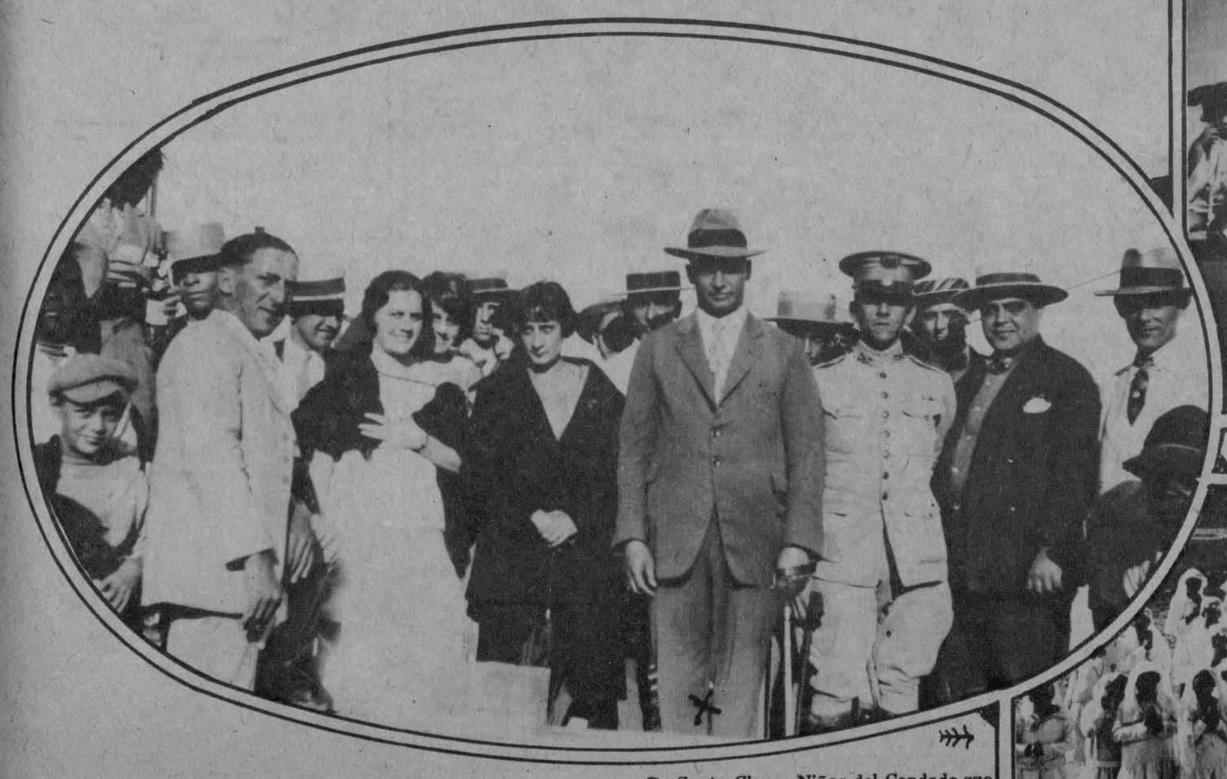

Concurrentes al acto de la colocación de la primera piedra para la nueva industria que se establecerá en el pueblo de la Salud

De Santa Clara. Niñas del Condado que hicieron su Primera Comunión el día 8 del corriente

M.E.C.D. 2016

Team de la A. de Dependientes

Team de los Hermanos Maristas

Team de la Cuban Telephone

El campeonato inter-novicios de basket ball en la Asociación de Dependientes entre los clubs Cuban Telephone, Dependientes, Mendoza Tennis Club y Hermanos Maristas

Team del Mendoza Tennis

Team de la «Universidad»

DEL BASKET BALL INTER-SOCIAL, JUNIOR, EN LOS TERRENOS del VEDADO TENNIS CLUB

Team del «Loma Tennis»

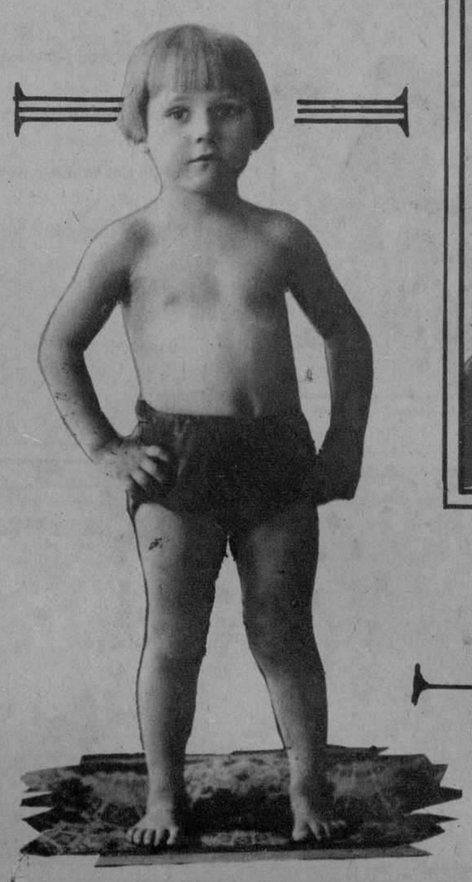

Niño Rafael Molina y Sabucedo, Premio de Honor de Homicultura, consistente en una medalla y un diploma

Grupo de niños de la Vibora que tomaron parte en la fiesta benéfica celebrada dias pasados en el Cine Méndez

Srta. Lolo Prats Rich, meritisima joven pianista que en brillantes exámenes alcanzó ultimamente el titulo de Profesora en el Conservatorio Nacional

Niña Susana Molina y Sabucedo, Primer Premio de Honor del Concurso de Maternidad, que acaba de efectuarse en esta capital

M.E.C.D. 2016

DIARIO DE LA MARINA

LOS EXPLORADORES MEJICANOS HAN CONCEDIDO AL AVIADOR LINDBERGH SUS PRECIADAS CONDECORACIONES

Son estas las Ordenes del León, del Aguila y del Tigre, y le fueron otorgadas como testimonio de haber sido adoptado Lindbergh por ellos como su ideal de virilidad y de juventud

CONDECORACION A LOS AVIADORES PAN-AMERICANOS

No se confirmó oficialmente la noticia que los aviadores que hicieron el vuelo por la América Central y la del Sur vengan a la Habana durante la celebración de la conferencia

CIUDAD MEXICO, diciembre 21. (A. P.) Los exploradores (boy-scouts) mexicanos, al adoptar a Lindbergh como su ideal de virilidad y de juventud, han concedido al famoso aviador norteamericano sus tres condecoraciones más preciadas: las Ordenes del León, del Aguila y del Tigre.

La sencilla ceremonia en la Embajada de los Estados Unidos en que se confirió los tres grados de Caballero a Lindbergh, satisfacieron al aviador tanto como lo que más le haya gustado desde que llegó a México hace una semana. Porque tanto el desarrollo de la aviación como el mejoramiento de la juventud son cosas muy caras al corazón de Lindbergh.

Este fué recibido hoy, para recibir las insignias de las tres Ordenes de los Exploradores, por el jefe de éstos, señor José U. Escobar y ocho boy-scouts, de uniforme, cuyo placer fué inmenso al verse junto al Aguila Solitaria, a la que han aclamado en numerosos actos durante los últimos ocho días, soñando acaso el mismo tiempo con una repetición prodigiosa de sus prodigiosas hazañas.

Lindbergh se mostró muy agradecido por el honor de que le hacían objeto los Exploradores mexicanos al concederle sus tres Ordenes, pronunciando unas breves palabras de simpatía.

LA CRUZ DEL VUELO DISTINGUIDO PARA LOS AVIADORES PAN-AMERICANOS

WASHINGTON, diciembre 21. (A. P.) Con impresionantes ceremonias se celebró hoy el acto de la entrega de las Cruces de Vuelos Distinguidos por el subsecretario de la Guerra, Davidson, a los aviadores panamericanos que salieron de Texas hace cabalmente un año, para recorrer la América Central y del Sur.

Los diplomáticos de todos los países visitados por los aviadores, con la excepción de Haití y Santo Domingo, asistieron al almuerzo, durante el cual ofueron impuestas las medallas a los aviadores, a quienes se concedió recientemente el trofeo Mac Kay, que se otorga todos los años a los que realizan las hazañas de aviación más notables.

El mayor general Patrick, jefe retirado del servicio aéreo, leyó las citaciones de los servicios distinguidos del capitán Woolsey, y del teniente Benton, muertos en Buenos Aires durante el vuelo.

En relación con los rumores que han circulado referentes a que los aviadores harían un vuelo a la Habana el mes próximo con motivo de la Conferencia Pan Americana, el general Patrick dijo que conocía los rumores, pero que no tenían confirmación oficial. Más tarde informó el Departamento de Estado que no se habían formulado planes en tal sentido y que no era probable que se llevara a cabo tal vuelo.

OTRO RECORD DE RESISTENCIA DE VUELO

AERODROMO DE CURTISS, en Nueva York, diciembre 21. (A. P.) Bert Acosta, piloto del monoplano "América" en su vuelo trasatlántico, anunció esta noche que se lanzará mañana al espacio, en compañía de Emile Burgin, para intentar el segundo record mundial de resistencia de vuelo que hace en su vida.

Acosta y Burgin, piloteando un monoplano Universal-Fokker, se remontarán en el Aeródromo de Roosevelt a las nueve de la mañana, con la intención de permanecer en el espacio de 58 a 60 horas. El record actual de 52 horas 23 minutos fué realizado por los aviadores alemanes Edzard y Risticz. Acosta y Chamberlin hicieron el que estos rompieron, que fué de 51 horas y minutos, en Nueva York, a principios de año.

TERMINO EL VUELO REDONDO DE FRANCIA A LA INDOCHINA

PARIS, diciembre 21. (A. P.) El Teniente Challes terminó hoy su vuelo redondo a Saigon, en la Indo-China, aterrizando en Ponthierry, cerca de Fontainebleau. La niebla sobre París le impidió aterrizar en Le Bourget.

El Teniente Challes voló de París a Saigon en octubre último, en compañía de Rapin, llegando a la capital indo-china el 20 de octubre.

LLEGARON A BOLIVIA LOS AVIADORES COSTES Y LE BRIX

LA PAZ, Bolivia, diciembre 21. (A. P.) Los aviadores franceses Dieudenne Costes y Le Brix, que están haciendo el vuelo desde Buenos Aires a los Estados Unidos, llegaron al aeródromo de Elats a las seis de la tarde de hoy, procedentes de Chile.

EL PRIMER PUERTO AEREO DE ENTRADA EN NORTE AMERICA

WASHINGTON, diciembre 21. (A. P.) El aeródromo de Meachen, que opera la Pan American Airways en Cayo Hueso, Florida, ha sido designado hoy como el primer puerto aéreo de entrada en los Estados Unidos. La designación forma parte de la nueva política de establecer una serie de puertos aéreos en lugares estratégicos, de manera que se puedan cumplir las ordenanzas aduaneras con las menores molestias posibles para los aviadores.

LA BODA DEL PRINCIPE HEREDERO DE ITALIA

TURIN, Italia, diciembre 21. (AP.) Vuelve a anunciarse la próxima boda del príncipe heredero Humberto, de Italia, y la princesa María Josefa de Bélgica.

Una correspondencia de Roma a la "Gazetta del Pópolo", dice que el anuncio oficial se hará al regreso del príncipe de su próximo viaje a Tierra Santa.

HOTEL
ALAMAC
Broadway esquina a calle 71, New York
EL HOTEL PREDILECTO DE LOS CUBANOS Y DE LOS HISPANOS EN GENERAL

Es modernísimo, elegante, económico, a prueba de fuego, y está en el corazón de Nueva York cerca de todas partes.

Su "chic hispano" es insuperable e inconfundible.

Y quién no se deleitó con la magnífica Orquesta del Alamac, intérprete de nuestros clásicos danzones?

Los precios del Alamac, al alcance de todos, son los siguientes:

Cuarto sencillo para 1, $4.50. Para 2 personas: $6. Cuarto doble, para 1 o 2, $8. Por mes, $150.

TODOS CON BAÑO Y DUCHA

Departamento de sala, un cuarto y baño y ducha, desde $200 al mes.

Hay también departamentos con 3 o 4 alcobas, además de la sala y con 3 baños, a precios de verano.

Cocina moderna y criolla bajo la experta dirección de un excelente cocinero español.

Intérpretes y sirvientes de habla española.

Atención especial a la clientela hispana.

VA VD. A EUROPA

Diríjase antes a la OPEN ROAD TRAVEL SERVICE, oficinas en el Hotel Alamac; son representantes autorizados de las principales Compañías Navieras. La Open Road Travel Service, le facilita el medio de hacer su viaje cómodo; hacen sus reservaciones en el barco que desee, atienden al vise de sus pasaportes, trasbordo de equipajes, etc., etc. Su larga experiencia y relaciones con las compañías de vapores, hace que la Open Road sea un factor importante al pensar usted viajar. Los precios de pasajes son EXACTAMENTE los que rigen en las Compañías de Vapores, siendo todo el servicio de la OPEN ROAD COMPLETAMENTE GRATIS. Oficinas en Londres y París.

Dirección a:

ANTONIO AGUERO
GERENTE HISPANO

TEMESE QUE EL ASESINO DE MARION HAYA HUIDO DISFRAZADO DE MUJER

EL PUEBLO DE LOS ANGELES ESTA INDIGNADO CONTRA LA POLICIA POR HABER DEJADO ESCAPAR AL ASESINO

Este se había hecho un experto en caracterizaciones femeninas en teatros de aficionados, lo que da cuerpo a la idea de que haya burlado las pesquisas policíacas con ropas de mujer

SE EXTREMA LA VIGILANCIA EN LA FRONTERA MEJICANA

Aunque existen indicios que permiten suponer que parte del crimen se realizó en el apartamento ocupado por el criminal, la policía cree que existe además una "casa del crimen"

LOS ANGELES, diciembre 21, (AP.) — Hoy continuaba la persecución iniciada por la policía para descubrir al autor del secuestro y muerte de la joven Marion Parker, en tanto que varias docenas de detectives se dedicaban esta tarde a registrar las montañas próximas a Alhambra, tratando de descubrir una "casa de la muerte".

Aunqu no se ha abandonado enteramente la opinión de que William Hickman, acusado de la muerte de la muchacha, la descuartizó en su apartamento de Bellevue, en esta ciudad, la policía pretende que existe otro lugar donde se consumaron parte de los hechos. Fué en Alhambra, desde donde al asesino envió uno de sus telegramas a Perry Parker, padre de Marion, pidiéndole $1,500 por el rescate.

Otra nueva pista ha sido causa de que se dieran órdenes a un aeroplano para que saliera esta tarde con detectives en dirección a Arizona. George Contreras, jefe de la policía judicial del distrito, y el teniente de detectives McCarron, recibieron instrucciones de hacer un vuelo hasta Yuma y Nogales, ignorándose el objeto de su misión, que se ha mantenido en secreto.

Hoy han sido detenidos muchos sospechosos, pero quedaron bien pronto en libertad. Entre ellos, estaba Richard O'Neill, que por quinta vez ha sido detenido en relación con este asunto. Por esta razón, el jefe de detectives Herman Cline, le dió una carta para que se identifique ante los funcionarios de policía y evite que vuelvan a detenerlo, debido a su parecido con Hickman, tan grande que puede pasar por gemelo del asesino.

A pesar de las informaciones de que últimamente se había visto a Hickman en compañía de otras personas, el jefe de detectives reiteró hoy su opinión de que el asesino realizó el crimen solo y sin ayuda.

La intensa indignación que reina en esta ciudad contra el matador de Marion no muestra signos de abatimiento. Muéstralo un dato. Cuando un individuo, de apariencia análoga a Hickman, fué detenido en las calles Sexta y Hill, al mediodía de hoy, la muchedumbre llegó a mostrarse tan amenazadora que se hizo necesario enviar al arrestado a la estación central. Después de un pequeño interrogatorio, Dick Foell, que es como se llama el individuo en cuestión, quedó en libertad.

Aunque la cacería se concentra en Los Angeles, se ha reforzado la vigilancia en la frontera mexicana, para evitar que Hickman pueda abandonar el territorio de los Estados Unidos.

El relato hecho hoy a la policía por un matrimonio que vive en la casa de apartamentos de Bellevue acerca de un individuo llamado Donald Evans, parece apoyar la teoría de que Hickman fué ayudado por alguna otra persona en el complot para secuestrar y dar muerte a la muchacha. El matrimonio declaró haber visto a Hickman y a otro sujeto llevando paquetes al automóvil robado, en el cual se hizo la entrega del torso de la muchacha a su padre, el sábado último por la noche. Este movimiento de paquetes se hizo dos horas antes de la entrevista del secuestrador con el padre de su víctima.

EL ASESINO DEJO SU ABRIGO A CAMBIO DE CINCO GALONES DE GASOLINA

SANTA MONICA DE CALIFORNIA, diciembre 21, (AP.) — William Edward Hickman, el secuestrador y asesino de la niña Marion Parker, cambió el jueves pasado su abrigo gris por cinco galones de gasolina en un garage de Culver City, solmente pocas horas después de haber realizado el rapto de aquélla, según anunciaron hoy los investigadores del horrible crimen.

El abrigo, que formaba parte del traje que llevaba Hickman el día que secuestró de su escuela a Marion, fué reconocido por la policía de Los Angeles como el del asesino.

Hickman dijo en el garage que necesitaba inmed'atamente cinco galones de gasolina, y que como no podía pagarlos dejaría en prenda su abrigo, para abonar el dinero el día siguiente.

El empleado del surtidor entregó el abrigo al capitán Truschell al ver que no regresaba su dueño. Hickman iba acompañado de una mujer cuando hizo el empeño.

CREESE QUE HICKMAN HUYO DISFRAZADO DE MUJER

LOS ANGELES, diciembre 21, (UP.) — A pesar de la vigilancia de la policía y de numerosos ciudadanos, se cree que Eduardo Hickman, el secuestrador, asesino y mutilador de la niña Marion Parker, ha logrado salir de la ciudad disfrazado de mujer.

Por todas partes se escuchan críticas a la policía por haber dejado escapar a este criminal. En los barrios bajos el descontento es marcadísimo. La indignación contra la policía es grande, y la policía en vista de ello rodea del mayor secreto sus esfuerzos por echar la mano al criminal.

Refiriéndose a la hipótesis de la fuga de Hickman con disfraz de mujer, dicen los detectives que Hickman se había hecho en Ciudad de Kansas un experto en personificaciones femeninas en teatros de aficionados.

En la habitación donde se supone ocultó Hickman a la niña Marion después de secuestrarla, se han encontrado dispersas varias piezas de indumentaria masculina. Si Hickman se cambió de ropa allí y se disfrazó de mujer, demostraría eso la facilidad con que ha logrado burlar a la policía.

ITALIA ESTABILIZA SU MONEDA

ROMA, diciembre 21. — (UP).— El Gabinete italiano adoptó hoy el patrón oro para la estabilización de la moneda italiana sobre la base de diez y nueve liras por cada dolar.

DEL BUQUE TRASATLANTICO AL TURISMO AEREO

BREMEN, Alemania, diciembre 21 —(AP).— La Compañía naviera Lloyd del Norte alemán ha terminado un convenio con la Lufthansa, principal corporación aérea de Alemania, para trasladar en aeroplano los pasajeros que lleguen durante el año próximo a Bremen en el trasatlántico 'Columbus', a Berlín, Frankfurt, Munich, Leipzig, Dresden y Praga.

Sidra COVADONGA

Tiene la virtud de alegrar pero no embriaga, es deliciosa.

¡PRUEBELA!

Si su proveedor no la tiene, llame a TAULER, SANCHEZ y Cía., S. en C., Inquisidor 38, Teléfono A-1316 y le indicaremos en donde puede comprarla.

¡Muy Felices Pascuas!

Y muy dichosas las tendrán los que lleven consigo el conquistador perfume UN AMOR EN VENECIA, impuesto en la buena sociedad habanera por su aroma persistente y delicado. Hay finos estuches para regalos, compuestos de esencia, jabón y polvos.

Si prefieres el artículo extranjero, al comprarlo expatrías tu dinero.

PERFUMERIA CRUSELLAS. — HABANA

FABRICANTES DEL LEGITIMO JABON "HIEL DE VACA" DESDE HACE 60 AÑOS. EL CUTIS DE ESAS HERMOSAS CUBANAS "CINCUENTONAS" ACREDITAN SU BONDAD.

El Tratado Colombo-Peruano Termina la Campaña Fraternal Iniciada Por el Libertador Bolívar Hace Más de Cien Años

Un millón de pesos de indemnización por no casarse

ROSWELL, (New México), diciembre 21.— (A. P.)—La señora Donia Vandérer, de Electra, Texas, se ha querellado contra J. A. Whitteburg, petrolero de Texas, reclamándole la suma de un millón de pesos por haber faltado a su compromiso de matrimonio. En la querella dice la señora Vanderer que la fortuna de Whitteburg asciende a $65.000.000.

Agrega que ya se habían formulado los planes para la boda, pero que cuando fué a Electra hacia el 15 de enero de 1927, otra mujer había usurpado el afecto de Whitterburg. Según las citaciones, Whitteburg tiene setenta y dos años de edad y la Vanderer, cincuenta.

Habrá 23,000 muertos por automóvil en los Estados Unidos

NUEVA YORK, diciembre 21.—(A. P.)—Veintitrés mil personas recibirán la muerte el año próximo y otras setecientas mil sufrirán lesiones a consecuencia de accidentes automovilistas en este país, a menos de que el promedio de tales accidentes mejore inesperadamente, según predicción hecha hoy por la Travellers Insurance Company.

Según las estadísticas correspondientes a los años 1925 y 1926, cada catorce segundos ocurre una muerte o resulta herida alguna persona en estepaís. Por cada muerte se registran generalmente cien heridos.

LA LEGION DE HONOR PARA EL PRINCIPE CARLOS DE BELGICA

BRUSELAS, Bélgica, diciembre 31. —(A).—El Rey Alberto ha dado oficialmente las gracias al Presidente de la República Francesa, Gaston Doumergue, por haber concedido la Gran Cruz de la Legión de Honor al Príncipe Carlos, su segundo hijo, que recientemente terminó sus estudios militares.

El Rey Alberto ha expresado a M. Doumergue su aprecio por esta nueva expresión de la preciosa amistad franco-belga.

INGLATERRA MANTENDRA SU ALIANZA CON PORTUGAL

LONDRES, diciembre 21. — (AP). —La antigua alianza entre Inglaterra y Portugal, que incluye las colonias portuguesas en Africa, se mantendrá en vigor por el Gobierno británico', según anuncio hecho hoy en la Cámara de los Comunes, contestando una interpelación, por el ministro de Estado Sir Austen Chamberlain, el cual agregó que agradecía la oportunidad de poder manifestar públicamente las intenciones del Gabinete.

EL PRESIDENTE LEGUIA DICE QUE AMBOS PUEBLOS DEBEN ESTAR MUY ORGULLOSOS DE REALIZAR ESA OBRA

En opinión del ex-ministro Carlos Saavedra Lamas, el tratado entre Perú y Colombia honra a los dos países que lo han celebrado así como a la conciencia jurídica internacional

LA CONTROVERSIA ENTRE BOLIVIA Y EL PARAGUAY

El ministro de Estado de Paraguay telegrafió a la Secretaría de Estado de Bolivia manifestando que aceptaría el arbitraje de la Argentina para resolver la controversia entre ambos países

LIMA, dic 21 (U. P.)—Entrevistado el Presidente Leguía a propósito de la ratificación del tratado de límites entre Colombia y Perú, nos hizo las siguientes manifestaciones:

"La solución a que se ha llegado constituye la base más sólida de confraternidad entre Perú y Colombia, con todas las proyecciones morales y ventajas materiales que sea posible concebir. La aprobación del tratado con Colombia es término feliz de la campaña iniciada hace más de cien años por Bolívar para asegurar la unión de estos pueblos, y debemos sentirnos orgullosos de haber dado cima a la más hermosa obra del Libertador".

El Ministro de Colombia, interrogado sobre su primera impresión al conocer la aprobación del tratado, nos dijo:

"Mi impresión ante el voto favorable del congreso peruano es de pleno optimismo sobre el porvenir de ambos pueblos, que así saben sobreponerse a dificultades que durante un siglo habían parecido insalvables; y que con tanta gallardía echan los cimientos de su prosperidad y grandeza. Es para mí motivo de íntima complacencia ver triunfar mi fe de tantos años en la lealtad del Presidente del Perú y en el juicio sereno del Congreso, fe que se mantuvo inconmovible en medio de tantos hechos al parecer inexplicables, y de tantos intereses y pasiones contrapuestos".

EL TRATADO HONRA A LA CONCIENCIA JURIDICA CONTINENTAL

BUENOS AIRES, dic. 21 (U. P.)—El doctor Carlos Saavedra Lamas, ministro que fué de Instrucción Pública y de Justicia, ex delegado de la Argentina a los congresos parlamentarios y de juristas suramericanos, reunidos en Río de Janeiro, estima que el tratado que acaban de ratificar Perú y Colombia, y que pone término a una larga cuestión pendiente, honra a los países que lo celebraron y a la conciencia jurídica continental.

Agrega que el acuerdo directo de las cancillerías es la forma perfecta de la armonía, superior aun al arbitraje, que implica divergencias irreductibles, apasionamientos subsistentes, que declaran su impotencia al recurrir a un tercero imparcial. Es un triunfo de la razón, sin vencedores ni vencidos, que tiene la nobleza de la victoria más difícil, la que se obtiene sobre sí mismo, a base de un espíritu de desinterés y de sacrificio, que emerge del fondo más diáfano de la conciencia humana. Por ese tratado pasan de una a otra nación, por acuerdo espontáneo, enormes territorios donde vivirían con holgura algunos Estados europeos. Colombia y Perú pronto sentirán extendidos sus dominios recíprocamente en esa jurisdicción, el progreso y la civilización avanzada. Ello solo se concibe en América, donde no existen odios ancestrales, ni antagonismos de raza, donde no caben hegemonías, ya que en la enorme amplitud de todo, podemos movernos libre-frágil de la política europea con el mente, reemplazando el equilibrio equilibrio espontáneo de la extensión continental. Teóricamente, como norma internacional, el tratado marca la mejor ruta, porque la suma de tratados bilaterales es el mejor medio de llegar a esa red tupida de las relaciones convencionales, que deben hacer de nuestro continente el mundo de la justicia y del derecho.

Terminó diciendo que esperaba que la United Press fuera la trasmisora de sus felicitaciones para los pueblos y gobiernos de Perú y Colombia, como también de su deseo de que, para todos, especialmente para los que tienen otras cuestiones pendientes, sea un augurio este ejemplo.

El Submarino Hundido Desaparece en el Fondo Del Mar y Tanto Los Barcos Como Los Buzos Trabajan Varias Horas Por Hallarlo

SETECIENTOS HOMBRES HACEN TODOS LOS ESFUERZOS IMAGINABLES, CON LOS MAS MODERNOS APARATOS DE SALVAMENTO CON EL FIN DE PONER A FLOTE EL "S-4", AUNQUE SIN ESPERANZAS DE QUE VIVA NINGUNO DE SUS TRIPULANTES

PROVINCETOWN, Estado de Massachusetts, diciembre 21. — (UP).— El submarino S-4 se había hundido hoy, al parecer, en el lecho fangoso del mar a la altura de Wood Point con los cuarenta hombres de su tripulación—probablemente cuarenta cadáveres—perdiendo por completo el contacto con él la flota de salvamento reunida aquí desde el momento inicial del desastre.

Ni los gancho-sondas ni los buzos pudieron hoy localizar el casco del desaparecido submarino y esto, ocurriendo en los mismos momentos en que el mar se mostraba más propicio a la obra de salvamento, tan difícil en los dos últimos días, ha sido un golpe terrible a las esperanzas de la nación y de la Marina.

El convencimiento de que el S-4 ha desaparecido del alcance de los hombres, que quizás nada podrán hacer ya para salvarlo, ha producido tristísima impresión. El capitán de navío Bromby, que ha estado dirigiendo las operaciones, hizo el anuncio oficial del hundimiento definitivo del sumergible en el lecho movedizo del océano, hoy por la noche, agregando que un cable que se fijó al casco del submarino fué roto durante la recia marejada del martes.

Los marinos no quieren decir nada acerca de la causa de este nuevo y quizá definitivo contratiempo. De todos modos, los técnicos admiten teorías que no excluyen toda esperanza. Una de ellas es que una corriente pueda haber causado el desplazamiento del 'Falcón', buque principal de los trabajos de salvamento alejándolo sin darse cuenta sus tripulantes del lugar. Otra es que durante la mar gruesa y los fuertes vientos de las últimas cuarenta y ocho horas, el S-8 puede haber garreado sus anclas encima del sitio en que estaba hundido su gemelo, el S-4. En apoyo de esta versión se menciona cómo fué debilitándose el sonido de los golpes en el interior del submarino antes de que cesasen por completo.

Las posiciones relativas de las boyas amarillas fondeadas para marcar el lugar en que estaba diecisiete brazas más abajo, el féretro de acero que era ya a esas horas el submarino, es un factor contra esta teoría de garreamiento de las anclas del S-8.

No obstante todo, los marinos están dedicados a explorar metódicamente, con la lentitud que impone empleando los engandallos y gancho, para localizar el casco de S-4.

ESTA NOCHE VOLVIO A LOCALIZARSE EL SUBMARINO PERDIDO

PROVINCETOWN diciembre 21. —(UP).—El submarino S-4, que reposa bajo el mar con cuarenta y tres hombres a bordo, fué relocalizado esta noche después de haber trabajado los buzos y el resto del personal durante varias horas en busca del buque náufrago, perdido al soltarse la boya de marca.

El mar estaba en relativa calma y los buzos están trabajando esta noche, en combinación con el barco 'Falcón'. El plan consiste, según se asegura extraoficialmente, en abrir un corte en el departamento de torpedos, donde se considera cierto ha dejado de existir la vida.

El buzo William Wickwire, famoso en los anales e la marina de guerra por sus trabajos en el S-51, bajó dos veces al fondo del mar esta tarde.

Poco después de su primer descenso, el oficial telefonista del 'Falcon' dió señales de agitación. Se echó al mar un bote análogo, y estuvo junto al otro durante tres cuartos de hora, hasta subir Wickwire. Volvió luego a descender éste. Pero no llevó consigo el mechero de acetileno, probado y listo para abrir un corte en el casco del S-4 y colocar una válvula de aire unida a una fuerte manguera.

Wickwire buscaba esta vez el modo de sujetar el casco del S-4. Cuando se hallaba debajo se acordó de lo que le sucedió cuando el S-51, en que perdió las cadenas cuando este submarino fué elevado por accidente a la superficie.

Los verdes cilindros de oxígeno se hallaban listos en la cubierta del 'Falcon'. La manguera de goma reforzada con largos espirales de acero se hallaba a mano para el caso de que existiera algún superviviente el departamento de torpedos del S-4.

Aunque los mejores informados opinan que ya es demasiado tarde para hacer otra cosa que no sea la posible extracción del submarino, que vale tres millones de pesos, se ha reunido allí el más completo aparato de salvamento, manejado por setecientos hombres expertos en esta clase de trabajos.

Produjo gran emoción el hallazgo de cinturón de seguridad flotante en que se leía el nombre, medio borrado por las aguas, C. P. O. Fitch. La abreviatura naval CPO significa oficial menor, y esto da a ión a ese cinturón con el teniente Graham Newll Fitch, una de las seis víctimas del departamento de torpedos.

Estos seis hombres están muertos desde el mediodía del martes, y el teniente Fitch fué el primero en morir, según opinan sus compañeros de la base naval de Nueva Londres.

WASHINGTON diciembre 21.—(U. P.)—Con la frialdad de la ciencia con conocimiento cierto y citando precedentes, se ha hecho esta noche el cálculo de las horas de vida de los seis desgraciados marinos, aventurándose en conjeturas sobre los medios ingeniosos que emplearían para prolongarla.

Existe sólo una ligera esperanza de que uno de esos seis hombres pueda an vivir, después de trasnocurridas cien horas. Existen fusiles y municiones en el departamento de torpedos. Los marinos allí encerrados sedarían cuenta del fin que les esperaba.

Es posible que se hayan sorteado para ver cual de ellos sería el que disfrutaría de mayor número de horas de vida, y para esto harían uso de los fusiles en sus propias personas.

Si alguno se quita voluntariamente del camino esto aumenta la duración de vida de los restantes bastante más. Esto es improbable, pero posible. Los cálculos que se hacen son los siguientes:

"Había seis tripulantes en el departamentos de torpedos del S-4. Al hundirse el submarino disponían de tres mil pies cúbicos de aire. Cada hombre utiliza 31 pies cúbicos de aire por hora. En el aire bueno para la respiración se contiene un diez y siete por ciento de oxígeno y un tres por ciento de dióxido de carbono. Cuando el oxígeno se agota, el efecto se produce con violencia. El ser humano queda inconsciente muere rápidamente.

"En el departamento de torpedos había una botella de oxígeno puro, equipo normal en cada departamento de un submarino. Contiene esa botella 1.67 pies cúbicos de oxígeno, de tal modo comprimido, que la presión sobre la botella es de 2500 libras en plena carga.

"Cada una de estas botellas de oxígeno puro puede sostener a un hombre durante 226.7 horas. Los seis hombres podían sostenerse durante 37 horas y medias.

"Sin abrir la botella, podían vivir doce horas. Haciendo uso de ella los seis disponían de un total de 79 horas y media. Luego, podían disponer de cinco horas adicionales, utilizando la carga de los torpedos, con lo que el total se elevaría a 54 horas y media.

"Este cómpulo se basa en actividad normal. Permaneciendo absolutamente quietos, y sin moverse apenas, podían sostenerse otras doce horas. El gran total de las más optimistas perspectivas se eleva a 66 horas y media.

"El último mensaje legible del S-4 fué del teniente Fitch, al darse por enterado del mensaje de su esposa y de la autora de sus días. Al conocer dicho mensaje hacia 64 horas que había ocurrido, el naufragio".

Creen los funcionarios navales de Nueva Londres que el primero en morir haya sido Fitch por ser el encargado de trasmitir los mensajes.

Citan a este respecto el caso del submarino O-5, que se hundió en la bahía de Limón, zona de canal, en octubre de 1923. Había dos tripulantes en el departamento de torpedos y los dos fueron extraídos vivos al cabo de 31 horas. Tan pronto como llegaron a la superficie los dos tripulantes citados cayeron desmayados, y los salvadores encontraron aire en el departamento, pero tan enrarecido que les produjo náuseas respirarlo.

Dicen también que los doce tripulantes encerrados en el departamento de torpedos de un submarino japonés vivieron sólo 36 horas, a despecho de poseer varios tubos de oxígeno, en vez de uno.

COMO SE RECLUTA LA TRIPULACION DE LOS SUBMARINOS

WASHINGTON, diciembre 21. (U. P.)—Los hombres que "navegan debajo del mar" son los mayores especuladores el mundo, en opinión de los marinos .Y así tiene que ser

Cada vez que el submarino, a cuya dotación pertenecen, desciende al fondo del mar, apuestan sus vidas contra un dólar a que salen de nuevo a la superficie. Walter Biskop, poeta radio-operador del S-4, que descansa ahora en el fondo del Océano escribió amargas palabras sobre la vida que se hace submarinos, pocos días antes de que su barco fuera enviado al abismo al chocar contra un guardacosta.

YA ESTA A LA VENTA EL NUMERO 16 de

"PARISINA"

Como todos los anteriores, encierra este número bellísimas crónicas sobre la vida elegante y mundana de París, la hermosa capital francesa, entre las que se destaca por lo que tiene de actualidad, la última escrita por el malogrado Enrique Gómez Carrillo, nuestro insustituíble Redactor-Jefe.

"LOS VIAJES MODERNOS"
Si le interesan los viajes y desea conocer por sólo

$1.280.00

las principales ciudades de Europa, no deje de leer este número, donde presentamos el proyecto de viaje de la Agencia Lubin de París. Por dicha suma podrá usted conocer: Santander, San Sebastián, Lourdes, Marsella, Toulon, Monte-Carlo, Menton, Génova, Roma, Florencia, Venecia, Milán, Lucerna, París y St. Nazaire.

CRONICAS DE MODAS, BELLOS GRABADOS Y HERMOSAS FOTOGRAFIAS.

Suscríbase a "PARISINA"

Cuota anual. $5.00
Semestre. 3.00
Ejemplar. 0.50

Pídala en las librerías, almacenes de "El Encanto" y

"Fin de Siglo".

Agencia para Cuba:

MARTA ABREU No. 11.
HABANA.

M.E.C.D. 2016

DIARIO DE LA MARINA

FUNDADO EN 1832.

DIRIGIDO HASTA 1910 POR DON NICOLAS RIVERO Y MUÑIZ

DIRECTOR: JOSE IGNACIO RIVERO Y ALONSO

Editado por la Compañía DIARIO DE LA MARINA, (S. A.) cuyo programa consiste "en la defensa de los intereses generales y permanentes de la Nación cubana, de los especiales de la colonia española establecida en la misma y de la unión y armonía entre los diversos elementos que conviven en el país".—Art. 1o. de los Estatutos.

Presidente: Conde del Rivero.

Secretario: Manuel Abril y Ochoa. Tesorero: Joaquín Pina.

Administrador: José Sobrino y González.

OFICINAS: Habana, Prado, 103. Nueva York, Broadway at 71 st. St. Madrid, Ave. de Pi y Margall 11. París, 61 Boulevard Hausmann.

PRECIOS DE SUSCRIPCION

HABANA		PROVINCIAS		ETRANJERO	
1 mes	$ 1.60	1 mes	$ 1.70	1 año	$21.00
3 id.	" 4.80	3 id.	" 5.00	6 meses	"11.00
6 id.	" 9.00	6 id.	" 9.50	3 id.	" 6.00
1 año.	"18.00	1 año	"19.00		

SUSCRIPCION DOMINICAL

Sólo para el extranjero

(Países comprendidos en la Unión Postal)

6 meses $ 4.20
1 año $ 8.40

(Países no comprendidos en la Unión Postal)

6 meses $ 5.00
1 año $10.00

Esta suscripción sólo da derecho al número de los domingos.

TELEFONOS:

Quejas de Suscriptores	M-3404	Repórters	M-1934
Anuncios Económicos	A-3856	Deportes	M-4339
Anuncios Administración	A-5334	Secretaría de la Empresa	M-7714
Anuncios de suscriptores	M-4115	Secretaría de la Dirección	M-9783
Id. id. id	M-3378	Fotógrafo	M-6844
Redacción	A-0301	Imprenta	M-9665

PASEO DE MARTI 102. APARTADO 1010. CABLE: DIARIO. HABANA

MIEMBRO DECANO EN CUBA DE "THE ASSOCIATED PRESS"

EDITORIALES

ALARMA JUSTIFICADA

En el Surgidero de Batabanó, según nos informa el corresponsal del DIARIO en aquella localidad, existe un estado de preocupación rayano en alarma. Tal estado de ánimo lo provocan ciertas noticias allí recibidas, con respecto a que los mercaderes de esponjas de Florida tratan de recabar del gobierno de Washington que se aumenten los derechos arancelarios asignados en la vecina república a las esponjas de Cuba. Ante esas malas nuevas, la Cámara de Comercio y el Alcalde se han reunido en sesión permanente, con objeto de hacer frente a la situación conflictiva que crearía al Surgidero la cristalización de los propósitos de los esponjeros floridanos, encaminando sus esfuerzos a que nuestro Gobierno gestione lo conducente a impedir que se realice la inquietante amenaza.

Para comprender la justificación de las cuitas que experimentan los representantes del comercio y la primera autoridad popular de Batabanó, hay que darse cuenta de lo que la industria esponjera significa para aquel vecindario. La vida económica del Surgidero de Batabanó, como la de la generalidad de las localidades marítimas alejadas de las grandes rutas comerciales, se alimenta a expensas de las industrias del mar, aunque de un modo más exclusivo que en otras partes, ya que las peculiaridades del suelo en aquella zona baja y pantanosa no permiten el desarrollo de los cultivos agrícolas. Es, pues, la pesca la principal cuando no la única actividad productora de la mayoría del vecindario, y desde luego la que alimenta las trasacciones mercantiles. El menor quebranto que sufra la industria pesquera, se refleja de inmediato en la penuria de las legiones de trabajadores que de ella obtienen la subsistencia, repercutiendo en todos los sectores de la vida comunal. Y entre las industrias marítimas de Batabanó, la pesca de esponjas es la más productiva.

Del espíritu laborioso del vecindario del Surgidero y de los bríos con que brega en la lucha por la vida, es buena prueba la tenacidad con que desde hace tiempo afronta una especie de determinismo fatal que lo persigue. Por su situación geográfica, Batabanó es algo así como el paso obligado de los ciclones, lo que equivale a decir que periódicamente resulta víctima de los estragos de tan ingratos visitantes. Y a cada nuevo azote, más o menos iguales o parecidos al que lo arrasó en octubre del pasado año, resurge con nuevos bríos para la lucha vital y reafirma su decisión de no dejarse amilanar por la desgracia. Hasta hace poco más de dos décadas, el Surgidero de Batabanó, como punto de partida de las líneas de vapores de la costa sur, tenía en el movimiento de pasajeros y carga con destino a la Habana o procedente de ella una fuente de recursos que alimentaba su vida económica. La prolongación del Ferrocarril del Oeste y la construcción de nuevas líneas hacia el centro y oriente de la isla, cegaron esa fuente. Desde entonces el Surgidero puede decirse que vive concentrado en sí mismo, alimentándose de su propia substancia, atendo a los recursos que le proporciona el mar. Y tal espíritu de empresa han desarrollado sus moradores, tan propicia es la laboriosidad de un pueblo en el que si no hay ricos que vivan de sus rentas tampoco existen menesterosos que vivan a expensas de la munificencia ajena, que los frutos del trabajo han compensado el déficit proveniente del desvío de las comunicaciones hacia otras rutas.

Tiene, empero, la industria esponjera trascendencia más honda y perspectivas más vastas que aquellas que pudieran asignarles la prosperidad y el bienestar general de una localidad determinada. Nuestra exportación de esponjas, según los últimos datos contenidos en las estadísticas oficiales, ascendió a 654 mil 738 kilogramos, valuados en $772 741. Ayer mismo, en una información que publicó el DIARIO, se referían los preparativos que está haciendo la Secretaría de Agricultura para ofrecer en la Exposición Ibero Americana de Sevilla una demostración de la importancia de la industria esponjera cubana. La esponja de Batabanó, por su calidad y hermosa presentación, tiene probabilidades de conquistar nuevos mercados. Al revés de lo que ocurre en otros países, donde los criaderos se van agotando, la cría de esponjas en las proximidades de Batabanó ofrece una exuberancia susceptible de satisfacer durante mucho tiempo las mayores demandas.

Justificado como se halla el estado de ánimo de los vecinos de Batabanó, ante un anuncio que amenaza infligir serio quebranto a su principal actividad económica, ya que de la pesca y beneficio de la esponja vive la inmensa mayoría de aquella colectividad, no está menos justificado el deber en que estamos todos de solidarizarnos con sus cuitas. La amenaza que se cierne sobre una industria que exporta productos cuyo valor se acerca a un millón de pesos, en perspectiva de ensanchar su radio de acción y sus provechos con la posible conquista de nuevos mercados, tiene mayores proyecciones que las de un problema local. Tiende la previsora y loable política económica que con tanto acierto viene desarrollando nuestro actual Gobierno, al fomento y estímulo de nuevas energías productoras que nos libren de los inconvenientes y peligros de vivir a expensas de una sola gran industria exportable. El Gobierno posee resortes que empleados con tacto y prudencia pueden calmar las cuitas de los vecinos de Batabanó y salvaguardar los intereses de una estimable industria nacional.

Una Exposición de Prensa en Colonia se Celebrará en 1928 Bajo el Nombre de "Pressa"

(Por el Dr. Ernest Esch, Colonia)

Director General y Presidente de la "Pressa"

En Colonia, la ciudad de los recuerdos milenarios y de las más modernas actividades, foco secular de la culturarenada, tendrá lugar, en mayo del año próximo la inauguración de un certámen único en su género: la Exposición Internacional de la Prensa. Por primera vez se tratará, en dicho certámen, de ofrecer al público una representación completa de lo que la Prensa es y significa tanto desde el punto de vista técnico como espiritual. Por medio de la "Pressa"—tal es el nombre sintético con que, a la moda del día, ha sido bautizada la exposición—se proponen sus organizadores poner de manifiesto no solo para los técnicos, sino también ante los ojos de la gran masa, la fuerza moral de la Prensa y la trama de su enlace con todos los sucesos y acaecimientos de la vida moderna. Poner de relieve la influencia mundial de la Prensa es la primera y principal finalidad que con la Exposición de Colonia se persigue.

Al mismo tiempo, y como complemento natural del certámen, ofrecerá éste un cuadro completo de las diversas ramas industriales que con la Prensa y el Arte de Imprimir se relacionan en los principales países del mundo. Directores de la Exposición y expositores rivalicen en sus esfuerzos al objeto de que el certámen, gracias a la inteligente y original aplicación de los procedimientos técnicos más modernos, resulte interesante y atractivo para todos los visitantes. Nadie espere encontrar en la Exposición, hileras de diarios, periódicos y revistas, cuidadosamente colocados unos junto a otros. El visitante podrá, al contrario, observar directamente el órgano de prensa en su proceso de creación y en relación con las finalidades que persigue.

De entre la vasta y compleja estructuración del certámen señalaremos algunos de los puntos más importantes. En la sección histórica se encontrarán representados el periódico y la agencia de noticias desde sus orígenes hasta nuestros días. La captación, transmisión y difusión de las noticias, la confección de un diario moderno así como los servicios de redacción, administración y distribución del mismo serán presentados, en forma viviente, a la observación del público. En grupos especiales estarán representadas las influencias que el periodismo ejerce sobre diversos aspectos de la vida. Los partidos políticos, las confesiones religiosas aparecerán bajo el aspecto especial de sus relaciones con la Prensa y habrá asimismo secciones especiales dedicados a la Prensa y las Bellas Artes, La Prensa y el Teatro, la Prensa y la Cultura, la Prensa y la mujer, la Prensa y la Enseñanza, etc. En la misma forma que la prensa diaria estará representada en la Exposición la prensa periódica en sus manifestaciones intelectuales, económicas artísticas y técnicas.

El libro como producto de "las prensas" estará principalmente representado por ejemplares de elevado valor artístico y técnico.

Las industrias auxiliares sin excepción, desde la fabricación del papel hasta el transporte del periódico impreso, contribuirán a completar el cuadro de conjunto que la Exposición ofrezca y entre ellas el papel como materia prima, las tintas de impresión, las máquinas de imprimir y los aparatos para la transmisión de noticias, con y sin hilos, la fotografía y el cinematógrafo estarán especialmente bien representadas. El Servicio de Correos y la Compañía Explotadora de los Ferrocarriles Alemanes tendrán, asimismo, en la Exposición instalaciones propias.

El certámen que Colonia organiza ha despertado el máximo interés tanto en Alemania como en los países extranjeros. La sección alemana de la Exposición será completa: puede decirse que no faltará en ella una sola empresa de importancia que directa o indirectamente esté relacionada con el periodismo. No menos importante será la participación extranjera, a juzgar, por los preparativos que en muchos países, tanto de Europa como de Ultramar, se están llevando a cabo. Grande es, sobre todo el interés que la Exposición ha despertado en la América del Norte y en los principales Estados europeos. En varios países se han constituído ya, para organizar la participación en la Exposición de Colonia, Juntas Nacionales bajo el patroneto de los respectivos Gobiernos.

Reconociendo la importancia de la Exposición el Gobierno Alemán ha nombrado un Comisario Nacional para la misma y a dicho efecto ha designado personalidad tan eminente como el ex-ministro del Interior Dr. Kulz. El ministro de Negocios Extranjeros, por su parte, se ha dirigido repetidamente a los representantes diplomáticos y consulares de Alemania en el Extranjero exhortándoles a que dispensaran a la Exposición de Colonia la más eficaz y activa cooperación.

El Municipio de Colonia procede a organizar el certámen con plena conciencia de la enorme responsabilidad contraída al acometer la empresa. los pabellones de la Exposición se levantarán a lo largo del Rin, en una longitud de más de 3 kilómetros, frente al histórico y característico panorama que, en la orilla opuesta, ofrecen las torres y campanarios de la ciudad vieja. Grandiosos, espléndidos palacios se encuentran en curso de construcción y en ellos, así como en los parques y jardines de que se encontrarán rodeados, hallará el visitante la manera de instruirse y deleitarse a la vez. En extremo variado será el espectáculo que la parte edificada de la Exposición ofrezca, pues aún siendo perfectos los locales que en los espaciosos y modernos pabellones pueden encontrar los expositores muchos de estos han preferido construir edificios propios para sus instalaciones, prueba evidente de la importancia que al certámen de Colonia atribuyen.

La "Pressa" se propone, además, servir de motivo para que durante el año 1928 se celebran en Colonia diversos congresos y asambleas, la mayoría de ellos, claro está, relacionados con la especialidad a que la Exposición está consagrada. Muchos de estos congresos y asambleas, cuya celebración ha sido ya definitivamente fijada tendrán carácter internacional .La ciudad de Colonia—las autoridades y los habitantes todos—se proponen hacer de su parte cuanto sea necesario a fin de que cuantos vayan a Colonia atraídos por la "Pressa" conserven de su visita un recuerdo inolvidable.

El ambicioso proyecto que Colonia se dispone a convertir en realidad está inspirado en el fundamental propósito de que la "Pressa", constituya ante todo y sobre todo, una manifestación de cultura. Se trata poner de relieve y hacer más fácilmente comprensible para la gran masa la enorme fuerza espiritual y cultural que la Prensa representa. La Exposición será además un motivo para que los periodistas de todo el mundo se acerquen unos a otros y se conozcan mejor contribuyendo de este modo a crear una base para que los hombres y los pueblos en general pueden aprender a conocerse y a comprenderse.

UNA VUELTA POR EUROPA

CHARLAS EN MADRID

(Por Gabriel Camps)

ESCUDOS. — ESTADOS UNIDOS Y LA INSULINDA O GIBRALTAR Y ALGECIRAS

El Marqués:—¿Esa alianza mercantil, burguesa, simbolizada por balanzas, dólares, azadas, palas y picos, no desviaría, toda nuestra política internacional clásica, histórica, romántica, si usted gusta, pero siempre encaminada al logro de los más elevados afanes de la justicia en sus aspectos religioso, militar, colonizador y artístico?

Yo.—Desde luego; y un escudo con retablos, estandartes, corazas, mares sin orillas, y liras orfeónicas es siempre más brillante, más esplendoroso, que el representado por la tosquedad de máquinas e instrumentos de pedestre labor. Sin embargo, si usted me lo permite, le haré una observación: vuestra política, entre naciones, no es buena porque continúa imperialista, sin la posesión de los menesteres precisos para el imperio.

Política que debe España, repudiar en firme, no sólo por conveniencia, sino por orgullo de raza y, si no lo encuentra usted mal, por despecho.

La Metrópoli del mundo, la nación que reinó en Inglaterra y en los Países Bajos, la germinadora de las naciones del hemisferio austral, la de Aragón y Constantinopla, la cuna de aventureros que se convertían en grandes hombres, personajes dignos del estro de Homero, Cortés, Pizarro, Valdivia, no debe conformarse con colonias-peñascales, no debe quedar por debajo de Portugal y Holanda.

En su lugar, cuando otra cosa no se pueda, ayudar con la simpatía a todas las causas justas; si sufre Macedonia, sentir con los macedonios, y ser, si de China se trata, chinos.

De ese modo España,—a quien no sirven los fuertes,—tendría el apoyo de la gente débil; y nuestros refraneros dicen que un grano no hace granero, pero ayuda al compañero y que muchas gotas de cera forman un cirio pascual.

Incorporada la Península al mundo amercano, libre, por fin, de sus prejuicios ancestrales, sería enorme el influjo que ejercería en las naciones del Sur y en la Insulinda porque llevaría aparejado con el propio, el que le añadiera su amistad y trato íntimo con los Estados de la Unión.

La tendencia de la política a distancia de ese potente país no es otra que la expresada por Mr. Wilson: MAKE THE WORLD FREE FOR DEMOCRACY: Liberar al mundo para la democracia.

Por eso liberaron a Cuba, por eso crearon la República de Panamá, y ambos pueblos, no creen en lo respectivo a su propia libertad que los yankis fuesen usurpadores de ajenos derechos..

WNo reconocer la supremacía americana es dificultar, sin provecho de nadie, la paz de las naciones.

Incontrastables en el Pacífico con Guam, Pago-Pago, Hawai, Cavite, Manila y Ocongapo, en las Filipinas y con el Canal de Panamá, custodiado por Guantánamo, con guardia montada en San Juan de Puerto Rico y en las Islas Vírgenes, comprenderá usted que se trata del Peñón de Gibraltar, con relación a Algeciras.

Es buena política someterse al hecho consumado, con esta resultante: Alianza en la paz y en la guerra, con el poderoso, para compartir el poderío.

El Marqués.—¡Sueño, utopía!

Yo.—Bueno, lo reconozco y para no cargar con el mochuelo me expresaré con el lenguaje de los hombres que saben, de los estadistas, de los estrategas, de los publicistas, de los serios, de los que merecen crédito y condecoraciones:

Los Estados Unidos no son una nación, son un conglomerado de mercaderes; tienen, puertas, adentro, el pavoroso problema de los negros, el Sur odia al Norte, allí todo es apariencia, la estatua de Nabucodonosor: son invasores en México, en Cuba, en las otras Antillas: carecen de ideales, van tras el dólar, en la guerra europea, en Panamá, en Nicaragua. W

El Japón, se encargará de liquidar todas esas cuentas. W

¿No es ese el lenguaje de los no utópicos, de los enterados, de los escorbúticos y de los pacifistas?

El Marqués.—Por lo que le oigo su política va dirgida a lograr de los americanos para Cuba, por las buenas, lo que por las malas es imposible. W

Yo.—Seguro y me parece política más sabia, más patriótica, más útil y más fuerte, que la que la demagogia sapiente nos aconseja o sea la política de la careta.

Cuando Napoleón envió las tropas al salir de Palikao, en China, los chinos las recibieron con caretas espantables y haciendo todo género de ruidos con matracas, con lo que creían vencer al ejército francés.

Como hoy no se nos puede aconsejar la táctica de la careta y la de pitos y matracas, quieren azuzarnos a que le ganemos el pleito a los americanos, con sonetos, vibrantes artículos de prensa y ligas. Y cazar al águila americana con liga, es empresa ardua, porque son muy duras las garras.

Siempre he creído que el pleito con los americanos lo ganaremos como vamos en Cuba... con sentido común. Por suerte, por acá tenemos muy afinados los cinco sentidos corporales..., y el vanguardista: el de darse cuenta.

UN DIA ES UN DIA — Por Tovar

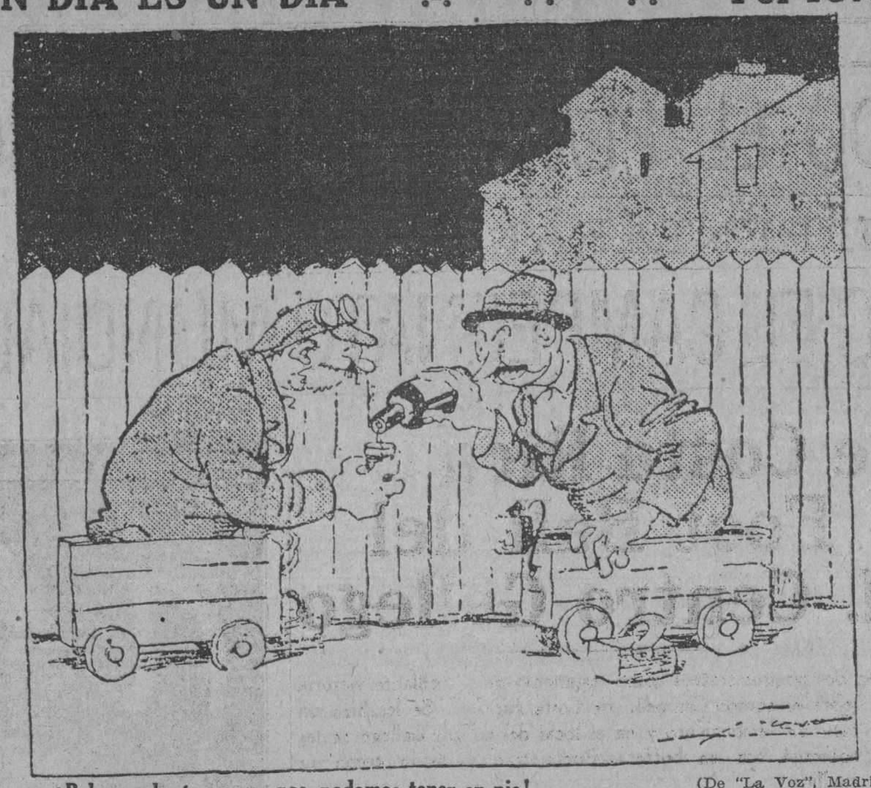

—¡Bebamos hasta que no nos podamos tener en pie! (De "La Voz", Madrid)

VILLACLARA :: LA URBE ::

(Por JORGE ROA)

He vivido tres días en Villaclara correspondiendo a la amabilidad incitadora de un villaclareño ilustre, el general José B. Alemán. Debo declarar que he vivido positivamente. No en el sentido de accidental o mera radicación o de simple domicilio. He vivido con toda amplitud biológica, en actividad dinámica de cuerpo y de espíritu. La Villaclara que acabo de visitar es muy otra de la Villaclara de mis días primeros. La melancólica villa de Marta Abreu y Luis Estévez es ya una sombra, o mejor, una luz que se va debilitando de espejo en espejo. Entonces se vivía parvamente, sin estímulos, sin incitaciones intelectuales. Hoy la vida en torno es un aguijón punzante que obliga a la inquietud, a marchar espiritualmente adelante. Convertida la villa en ciudad y la ciudad en centro esférico de la nación, en punto generador de un devenir sin posible medida, es preciso para vivir en ella vivir la vida de las grandes ciudades, de las urbes americanas. En Villaclara han tomado asiento la curiosidad útil, el querer saber, el conocerlo todo, la vertiginosidad que es una de las características de nuestro siglo. La brisa balsámica odorante a maíz que llega a la villa del lomerío vecino, cae aun sobre la ciudad nueva como un rocío pretérito, como si la campiña quisiera recordarle a la urbe su vieja condición pueblerina. Pero en balde. El medio cosmopolita, caldeado de bullicio, de gasolina quemada, del ir y venir de los forasteros, del ruido vivificador de los ferrocarriles, de los que la ciudad es un émbolo, borran su perfume al ambiente de la campaña. La urbe impone sus dictados, presagiando que antes de cinco años el progreso periférico de nuestra bella Isla irá a concentrarse en ella, alrededor de la Urbe que nace, de la ciudad guión llamada en su día a fundir los nuevos moldes de las actividades futuras de nuestras seis provincias.

La Habana no ha tenido en ninguna época esa potencia de inicial robustez, de adolescencia hercúlea que se advierte a simple vista en la vieja ciudad del Capiro. La Habana es la Villaclara del Golfo. El punto eje de nuestra confluencia internacional. Villaclara, la Habana del porvenir. El punto eje del progreso nacional. Declaro que ninguna otra ciudad cubana tiene, como Villaclara, por su propia fuerza centrífuga, sabor tan intenso a urbe nueva. Lo típico de este sabor lo da la medida de su progreso maravilloso. la rapidez de su transformación y el tamaño cualitativo de los resultados. En un espacio de dos años han multiplicado los villaclareños por diez, por veinte, por treinta su desenvolvimiento económico, político, intelectual y moral. Han desarrollado con admirable rapidez los cultivos, las vías férreas, el mejoramiento urbano, la capacidad intelectual de su población, la población misma. En tan corto espacio han transformado, rehecho, perfeccionado sus servicios públicos, sus instituciones provinciales y municipales, su modo de vivir. Han aprovechado maravillosamente la experiencia de veinticinco años de gobiernos corrompidos. Esta rapidez es un símbolo, un fenómeno de juventud triunfante.

Yo creí encontrarme al llegar a la estación una ciudad campesina, la que yo conocí desde los bancos del Colegio de Prado en mis días primigenios. Desde la estación busqué instintivamente, con ávidos ojos la vieja vereda que unía la villa antigua al cercano ingenito, al que yo so pretexto de comprar melado imberbe aún, iba en marzo del noventicinco, a llevar la oculta misiva revolucionaria, remedo inconsciente de aquél mensajero incógnito que llevó la suya al García de la leyenda heróica. Nunca, en ningún momento de mi vida, me he sentido tan distante, tan por encima de los nobles recuerdos de que está tejida nuestra existencia de cada día, como al desembarcar en Villaclara a los acordes del Himno Bayamés con que la ciudad saludaba al general Alemán, comprovinciano ilustre. Verbo de sus históricas rebeldías. El recuerdo del ingenito fué una ilusión que duró poco. La gran preocupación del villaclareño de hoy no es añorar el pasado: es acelerar en lo posible el venturoso mañana. En efecto, me hallé allí en un medio de hombre de acción, en una sociedad compuesta casi exclusivamente de intelectuales, preocupados en construir incesantemente, en desarrollar la cultura; en hacer que progrese la provincia a toda velocidad, renovándolo por completo. En vano intenté luego con la élite cobijada bajo el artesonado del Palacio Provincial, con mis amigos del Club Rotario, con los nobles mulatos del Gran Maceo, personas todas dotadas de la más y fina cultura intelectual, convencerlos de que el progreso no consiste sólo en hacerlo todo nuevo, que mejorar suele a veces rendir mejores frutos que el mero construir. Para un villaclareño construir y mejorar no son términos antitéticos. No les falta razón. En Villaclara, como no acontece en ninguna otra provincia de Cuba, se mejora lo viejo y se construye lo nuevo con maravillosa simultaneidad cronométrica.

He visitado todas sus instituciones, públicas y privadas. El Gobernador de la Provincia, el doctor Juan Antonio Vázquez Bello, es un modelo joven, rozado apenas por los dolores de la vida. Es no obstante una personalidad robusta. Yo no creo que su enorme popularidad acuse un fenómeno reflejo. En ella debe tener tanta intervención su hermano Clemente como yo mismo, que no soy elector en las Villas. Juan Antonio Vázquez Bello es un gobernador por antonomasia; el gobernador, aunque no con más ni con menos derecho que cualquiera otro de los jóvenes villaclareños que con él comparten la dirección política de la provincia. No es él un caso esporádico. Sólo es en caso típico, el del hombre concordante con su medio. Su labor es enorme, increíble, en todos los campos de la actividad gubernativa. El gobernador es un funcionario que está en todos lados con inquietud de mariposa. Principalmente en el lugar que una mejora urge, que una necesidad nace, que un servicio público lo requiere. Cuando tomó posesión de su alta investidura actual, no sustituyó a un gobernador cualquiera. Sustituyó a Roberto Méndez Peñate, hombre de acción, con brillantísima ejecutoria mambisa y política. Sin embargo, el joven atleta ha domeñado el éxito, ha continuando mejorándola la obra de Méndez Peñate y ha creado la suya propia en cantidad multitudinaria.

Si no fuera el tipo representativo de una época, Villaclara hubiera derribado ya a Vázquez Bello del gobierno. Hoy, no se puede aspirar a ejercer sin ser un apóstol del progreso villaclareño, no de una idea teórica del progreso, sino una pasión, de una fé, de una religión sentida con tanto fervor que sometida a un exámen crítico advertimos enseguida que como las raíces de las palmas que crecen en sus lomas vecinas se han apoderado de todo el terreno. La razón es obvia. No son hombres ignorantes, ávidos de ganar dinero; sino espíritus cultos, los que ejercen ahora la dirección política, intelectual y moral de la provincia. No importa que no sean ellos los ocupantes de las esferas gubernativas. Están en todas partes. En la directiva del Liceo, en el Club Rotario, en el Gran Maceo, en el Instituto Público, en las empresas ferroviarias, en la Colonia Española, en las calles y en los parques; principalmente en el alma gentil de las mujeres villaclareñas, para las que la religión, las doctrinas políticas, el derecho, el arte, la literatura, la filosofía, constituyen las bases de una nueva civilización, de un ideal de perfección a cuyo conjuro Villaclara avanza impávida hacia la cúspide de una era nueva.

El Liceo tiene su palacio, tan majestuoso, tan espléndido, tan bien enjaezado como nuestro habanero Unión Club. La Mansión del Ejecutivo Provincial es superior en arquitectura, en instalación, en gusto artístico al Palacio Nacional. La biblioteca pública del Gobierno Civil acusa cada mes una estadística de lectores superiorísima a todas las de la Habana. Gracias a Villaclara muy en breve Cuba dejará de ser un cuerpo único con una cabeza enorme: la Capital. La Habana asumirá definitivamente su papel de Reina del Golfo, de nuestro mayor mercado de nuestro gran puerto, la capital económica de la nación. Villaclara será la capital intelectual y política de la República. De todas las ciudades de Cuba es la sola en la que el poder de pensar, el de soñar un poco no se ha perdido del todo. En la Habana se mantendrá como único ideal, el ideal de poderío. En Villaclara quedará vencedor el ideal de las sociedades jóvenes, el ideal de perfección. No ignoro que la generación actual prefiere el ideal de poderío al ideal de perfección. Pero si en nuestro país la alta cultura no está destinada a convertirse en humilde sierva del dinero y de la industria, Villaclara será su reducto más firme, el gran valladar que se opondrá a las aguas dilatadas de esta mar de confusión en la que la Isla vive. Villaclara no nos hará indignos de la singular fortuna histórica que de nuestros padres hemos heredado. Machado, un villaclareño, es ya su rueda voladora. Alemán, otro Villaclareño, su grande, su implsora su irresistible rueda catalina.

A TRAVES DE LA VIDA

POR HECTOR DE SAAVEDRA

El día de ayer fué domingo y la fecha una triste memoria para Cuba. Aquella historia de los estudiantes es imperecedera. A mí se me presenta como la de los niños, en Bélgica, a quienes cortaban las manos para infundir horror a los padres. Hay ciertas acciones que es mejor no pensar en ellas porque el alma, anonadada se pregunta con angustia dónde está la conciencia humana.

A bordo, que es campo neutral, no se celebran, los domingos, servicios religiosos. Es dulce para los católicos, y en general para los cristianos, la misa que muy solemnemente se efectúa en los trasatlánticos de la Compañía Francesa. Asiste mucha gente, lo que demuestra que no sólo del cabaret se alimenta el espíritu.

En este barco, el "Siboney", advierto muchas cosas y entre otras un "maitre d'hotel" suficiente de aspecto y agrio de expresión que mide a todo el mundo por el mismo rasero. Le hacen falta unas lecciones de mundología que pudieran darle algunos de nuestros "managers" sociales, que son tan amables y atentos. Pero al americano le será muy difícil cambiar de carácter y hasta aprender lo que le conviene. En este vapor, por ejemplo, hay muchos camareros, pero muy pocos hablan el español. Me dirá el superintendente de la Ward Line que esta es una compañía americana, pero en la francesa más de la mitad hablan inglés, porque el negocio lo hacen con americanos y bien podían éstos hablar el castellano cuando el ochenta por ciento de los pasajeros no hablan inglés. Es cuestión del sexto sentido, que es, como todo el mundo sabe, el "darse cuenta". Porque, abundando en el hecho habría que preguntar por qué todos los cocineros de a bordo son vizcaínos? Estos informes me los ha dado un joven que es el segundo comisario, o sobrecargo, o purser, que nosotros llamamos mayordomo y es el que administra la casa. El sujeto es fino y amable, natural de Matanzas, y se apellido Menéndez, diferenciándose del querido y popular "Manolazo" en el volumen físico.

Este joven me instruyó de muchas cosas, algunas de las cuales me habían saltado a la vista, como esa falta de tacto que no es difícil sudsanar y que es lástima que no se corrija.

Otro ejemplo es que el "menú" está escrito únicamente en inglés. Hay que ver los apuros que pasa el viajero que no entiende todo aquel documento, que en forma interrogativa le pone en las manos el muy seco y nada inventivo camarero. Si usted es un alma piadosa y está próximo a este conflicto, se presta a servir de intérprete. Habrá hecho una buena acción, pero estará usted perdido, porque en todo el viaje deberá usted ordenar la comida del padre, la madre, la niña que presume ya y el muchacho que le dice: —¡Oiga! ¡Pídale que me traiga platanitos fritos! Y si usted le hace saber que no los hay, no quiere admitirlo porque eso se encuentra en la Habana en todas partes. Hay mil escenas semejantes y a cual más divertidas, pero no las apunto porque no quiero escribir ahora un artículo de costumbres que robaría a nuestros festivos autores de la Alhambra.

Y dirán ustedes: —La culpa la tienen los mismos pasajeros. ¿Por qué no protestan?

En primer lugar, porque según escribió en sus Memorias el Canciller Von Bismarck, "la teoría de protestar es ridícula cuando no se tiene la fuerza para hacer efectiva la protesta", luego que el cubano es de un carácter dulce y sufrido y no quiere tener líos ni molestias y lo acepta todo. Tan pronto llega el barco lo que desea es marcharse para su casa o con sus amigos y no vuelve a acordarse de las penalidades sufridas. Si fuera un americano, escribía una carta a los periódicos, otra a Mr. Coolidge y buscaba manera de obtener una indemnización, como hacen muchas mujeres, so pretexto de que no les han cumplido la palabra de matrimonio que las dieron. Conque, ojo con las promesas que se hagan.

Pero todo se andará, porque ya he dicho que la transformación es asombrosa. Ayer, en una cubierta y puente que estaba a popa, se han "corrido caballos" y se ha jugado al golf. El espacio es amplísimo, pero parece exagerado lo que digo. Es que no se considera que todo es adaptable y que depende de la forma. Dicen que de esa manera y con paciencia, un elefante y una hormiga llegaron a ser buenos amigos.

Sigue el barco bordeando, hoy, la costa de la Florida amable, que tiene ya una carretera central que llega hasta Key West. Antes sólo iba el tren, ahora van los turistas en un automóvil hasta el embarcadero del Ferry. Sin salir de sus carros, pueden llegar a la Habana, pero allí "is a wise man uho knows his own wife".

A bordo del "Siboney", a 28 de noviembre.

ANILLO DE ORO

En el DIARIO DE LA MARINA, del 5, he visto una interesante información, publicada en **Le Journal**, de París, acerca de la Constitución, con que la dictadura va a obsequiar a España. Habrá:

1.—Una sola Cámara.

2.—Un Consejo Real.

3.—Ampliación de las facultades del rey "imitando—dice el texto—las que tenía el emperador de Alemania".

4.—Designación de un Canciller, que será inamovible por cinco años".

Supongo que este **Kanzler** será nombrado por el rey. En un plan, atribuído a don Antonio Maura, de que se ha hablado en estos últimos meses, sería elegido por el sufragio universal.

No se nos dice si el Canciller y sus ministros serán responsables ante la Cámara, aunque no parece probable, porque el dictador y el partido que lo sigue, han condenado el régimen parlamentario, que tiene por una de sus bases esa responsabilidad.

Lo que los seduce es el régimen representativo, en el cual hay dos variedades; en la una los ministros ni son responsables ante el Parlamento ni asisten a sus sesiones; esto es lo que existe en los Estados Unidos y en las más de nuestras república.

En la otra variedad asisten a las sesiones con derecho a hacer uso de la palabra cuando quieran. Esto es lo que había en el imperio germánico, derribado por la guerra de 1914; y lo que antes hubo en Francia en la primera parte del reinado de Napoleón III.

En Alemania tres partidos pedían antes de la guerra el sistèma parlamentario; dos de ellos numerosos, el centro católico y el socialista; y otro, menos fuerte, el progresista, de alta calidad—los intelectuales que figuraban en él—. Los partidos que estaban por la continuación del sistema representativo, eran el conservador, compuesto, principalmente, de la nobleza dueña de grandes fincas rústicas y el nacional, liberal, reclutado, en gran medida, en la alta burguesía bancaria, comercial y fabril.

De un lado estaban los pergaminos, los latifundios y el dinero; pero no todo él, porque también en el centro católico había capitalistas; y del otro, las masas obreras, la pequeña burguesía y los profesionales.

Pero si el gobierno del imperio era representativo, como también el del reino de Prusia, en dos importantes Estados federales, Baviera y Sajonia, y en Baden, era parlamentario. En estos Estados tenía el gobierno el partido, o la coalición de partidos, con mayoría en el Parlamento; y los ministros no eran burócratas o cortesanos, como, sí lo eran los del Rey de Prusia y Emperador de Alemania; gobernaban hombres políticos que representaban al pueblo, cuya voluntad acataba el monarca.

El pueblo prusiano y los demás de régimen representativo envidiaban a sus hermanos de los Estados con sistema parlamentario y se tenían—con razón—, por tan capaces como estos para gobernarse "a la inglesa". Sea porque el último Emperador reconocía la fuerza de esta aspiración y la necesidad de satisfacerla, sea porque, a la mitad de la guerra mundial, entrevió la posibilidad de la derrota y a falta de la gloria, creía prudente dar la libertad, anunció, por entonces, que cuando viniese la paz, se impondría la evolución hacia el parlamentarismo.

El imperio de Napoleón III, nacido en 1852 y que comenzó siendo autoritario y representativo, inició esa evolución en 1860, después de la guerra victoriosa contra Austria. A esta obra la llamó el Emperador "el coronamiento del edificio". Dió, primero, la libertad de la prensa y el derecho de reunión; se reformó, luego, el reglamento del Cuerpo Legislativo, o Cámara popular, para que los Diputados tuviesen el derecho de interpelar al gobierno; se restableció la contestación al Discurso de la Corona—que había habido bajo las monarquías parlamentarias de los Borbones, y los Orleans—y que daba lugar a discutir la política del Gobierno; y se acabó por tener, en 1869, un ministerio parlamentario, dirigido por el demócrata Emilio Ollivier.

Aquí vemos el ejemplo de dos monarquías en que se ha considerado un progreso el pasar del régimen representativo al parlamentario, como, sin duda, lo es; y lo demuestra otro ejemplo, el de la monarquía inglesa, que, representativa bajo los Tudores y los Estuardos, es ahora, bajo la actual dinastía, netamente parlamentario; como lo son, también, la belga, la holandesa, las tres escandinavas, la búlgara, la rumana y la servia; y como lo fué, en América, la brasileña. A este lado del Atlántico, no ha habido más que dos representativas: los imperios mexicanos de Iturbide y de Maximiliano, que terminaron con el fusilamiento de esos dos protagonistas.

Sólo en España ha intentado, antes de ahora, la monarquía pasar del parlamentarismo al sistema representativo. Esto fué en 1852 cuando Bravo Murillo era Presidente del Consejo de Ministros y copió de la Constitución dada entonces a Francia por Napoleón III, su proyecto de reforma, que presentó a las Cortes. Por él se suprimía la responsabilidad de los ministros ante el Parlamento, pero asistirían a las sesiones de este.

Bravo Murillo era un hombre superior, de talento y honrado y uno de los creadores, en colaboración con don Alejandro Mon, de la moderna Hacienda española, que vino a substituir a la muy defectuosa del absolutismo; pero no pudo hacer prevalecer su plan.

Contra él protestaron los progresistas, adversarios de Bravo Murillo y también sus correligionarios, los moderados. Estos, tan monárquicos y conservadores, hablaron como ahora habla Sánchez Guerra, jefe del partido conservador.

—Monárquicos—dijeron—pero no absolutistas. España no está gobernada solo por el rey, sino por el rey y las Cortes.

Hasta los militares—y Narváez al frente de ellos—se declararon hostiles al proyecto de reforma. Lo que hace tres cuartos de siglo pareció reaccionario a Narváez y a todos aquellos generales que habían hecho triunfar en una guerra de siete años el régimen constitucional, es lo que van a imponerle a España los generales de ahora.

La reforma prevalecerá porque el nuevo Bravo Murillo tiene espada; pero los éxitos de la reacción nunca son duraderos. Se ha comparado la evolución política de los pueblos a una cadena de oro, en la cual, algunas veces, el retroceso pone un anillo de hierro; pero como este se oxida, se correo y cae, el progreso vuelve a seguir añadiendo anillos de oro.

Antonio ESCOBAR.

New York, Diciembre.

SUSCRIPTORES

Para sus Anuncios Económicos Llamen a Nuestros Teléfonos

M-3378 Y M-4115

M.E.C.D. 2016

P. WANER, DECLARADO EL PLAYER MAS VALIOSO DE LA L. NACIONAL EN 1927

HABANA Y CUBA SE ENFRENTARAN ESTA TARDE A LAS TRES EN ALMENDARES PARK

JACK SCHAEFER, GANO EL CAMPEONATO MUNDIAL DE CARAMBOLAS AL CUADRO

Regresaron Ayer de Costa Rica los Jugadores de Foot Ball del Equipo del M. I. Centro Gallego

Traen dos bonitos trofeos como testimonio de su brillante victoria sobre el equipo Campeón de Costa Rica. — Se les hizo un cariñoso recibimiento y en el local del Centro Gallego se les obsequió con un buffet.—Prieto trae un mono como su apellido.

POR LA NOCHE Y EN LOS SALONES DE "HERALDO DE CUBA" SE OFRECIO UN PONCHE DE HONOR

(Por "PETER")

Han regresado en la maana de ayer los equipiers del M. I. Centro Gallego, después de su brillante tournee futbolística por tierra centro-americana; nos lo devolvió el "Pastores", de la "Flota Blanca", vapor que es gemelo del "Ulua", que fué el que se los llevó con rumbo a Puerto Limón, el día 18 de noviembre. Han estado los jugadores un mes y tres días fuera de la Habana.

En San José, Costa Rica, celebraron tres juegos. El primero lo celebraron contra "La Libertad" y perdieron con score de 5x2, luego se enfrentaron con el "Herediano", Campeón de 1927 y le ganaron con anotación de 2x1, tantos que fueron anotados por Gisleno y Bienvenido y el tercer encuentro fué un match de revancha contra "La Libertad", que terminó con un empate a dos goals. En este último partido Jacobo tuvo que salir del campo lesionado, y además, se nos dice, la actuación del referee no fué imparcial.

Así, pues, la actuación del equipo del Centro Gallego se balanceó con una victoria, un empate y una derrota, pero su éxito ha consistido en haber derrotado al "Herediano", equipo que como dijimos días pasados, es la Clase del futbol en la tierra de los "ticos".

LA LLEGADA DEL PASTORES

Muy cerca de las nueve de la mañana inquirimos informes de la Casa Consignataria sobre la hora de la llegada del "Pastores". Se nos informó por teléfono que dicha embarcación llegaría a la Habana de once a once menos cuarto. A pesar de esos informes, muy cerca de las diez de la mañana ya estábamos en el muelle de Caballería, en donde había ya un núcleo bastante numeroso de fanáticos de todos los Clubs de la Habana. Madrugamos porque ya tenemos experiencia de esas cosas, pues en distintas ocasiones de las oficinas de la Flota Blanca se han dado informes erróneos. Y de previsores que fuimos esta vez pudimos ver la llegada, que si no, nos acontece lo que a la mayoría de los aficionados, que llegaron al muelle cuando ya el vapor había anclado.

En el remolcador "Sara" salió a las diez y diez de la mañana un contingente de aficionados de los muchos que había en el muelle de Caballería. Invadieron el "Sara" como un sólo hombre y tuvieron que acomodarse hasta en el techo, pues no había un lugar ni para "Tabaquito". La Banda de Música se quedó en tierra, pues a la hora que entraba el Pastores por la rada habanera sólo habían dos de sus componentes.

PARA EL MUELLE DE SANTA CLARA

Del remolcador "Sara" se hicieron varios disparos con un cañoncito y se entonaron algunos cheers en honor a los equipiers, cuando el "Pastores" se encontraba frente a la Capitanía del Puesto. En los muelles, un conglomerado de aficionados agitaban sus pañuelos y sus sombreros saludando a los jugadores, quienes en una esquina del barco, hacían lo mismo.

El "Sara" hizo escolta al "Pastores" y la multitud marchó entonces rumbo al muelle de Santa Clara. Allí nos topamos con el Teniente Calvo, quien nos informó que por la mañana, y en el "Toloa", había llegado el periodista norte-americano "Joe" Vila, que pertenece al staff de la United Press. El mismo Calvo nos informó que el desembarco de los muchachos tardaría bastante, y fué entonces cuando se le ocurrió a nuestro compañero Ancos coger una lancha para ir junto al barco para saludar a los jugadores. Así lo hicimos, pero cuando llegamos allí ya regresaba a dejar en tierra la enorme carga el "Sara"; junto al barco quedaba en otra lancha, una comisión del Deportivo Hispano América, que iba en busca de sus dos nuevos jugadores. Paseiro, el driver; el insumergible Zbyszko y el inexpresivo "Dinamita", formaban parte del conglomerado hispanófilo. Pegados estaban a la escala del vapor y en su rostro se les adivinada una frase que tenían a flor de labio y no se atrevían a pronunciarla: "No queremos que nos vayan a enamorar a los jugadores".

Poco después llegó en otra lancha la madrina del Centro Gallego, señorita Pilar Fournier, con su hermana y su padre. También se había "colgado" Maximino Fernández con su inseparable y queridísima maquinita fotográfica.

El repertorio de los saludos de embarcación a embarcación se agotó, pues hubo que esperar un buen rato. La suerte fué que el frío no era mucho y el indio estaba en su apogeo. Pasada las once de la mañana fué cuando empezaron a bajar los futbolistas, quienes se repartieron en las tres lanchas, pero eso sí, "Dinamita" y "Zbyszko" le echaron mano a Conejo y a Morales y no permitieron ni que le hablaran por señas. Se trataba de los dos jugadores que vienen a reforzar el cuadro del Deportivo Hispano América.

LA LLEGADA AL MUELLE

Cuando pisaron tierra los futbolistas, empezaron los cheers nuevamente y se sucedieron los apretones de manos y los abrazos con una sucesión extraordinaria, cada uno de los que se encontraban allí quería tener el placer, la satisfacción grande de poder abrazar a los vencedores. Y no eran solamente los parciales del Centro Gallego, pues como hemos dicho ya anteriormente, había representaciones de todos los Clubs de la Habana. Ya en tierra, y en un lugar apartado de la casilla de pasajeros, lejos del mundanal ruído, nos llamó muy sospechosamente Cesáreo Llano para presentarnos en voz muy baja los dos nuevos jugadores que se pondrán bajo las órdenes de Manolo Alvarez.

Son dos muchachos jóvenes. El mayor, que es Braulio Morales, tiene 25 años y juega hace más de un lustro en el primer equipo del "Herediano", actual campeón costarricense. El otro es Jesús Conejo, que cuenta 20 años y sólo lleva dos, jugando en el mismo equipo. Braulio es interior izquierda y Conejo, defensa de la misma ala. Le preguntamos a Morales cómo había perdido el "Herediano" con el Centro Gallego y nos dijo: "—Muy fácilmente, señor; nosotros no estuvimos bien, y en cambio el Centro Gallego jugó estupendamente, como pocas veces se ha visto jugar a un equipo en La Sabana".

LOS DEL CENTRO GALLEGO

Con el grupo de Turquito, Mosquera, Polón, Bienvenido, Gisleno, Saavedra, Naya, Jacobo, Rey, Prieto, Abela, Varela, Rodríguez y Sixto, estaban también Enrique Solera y Alejandro Morera, el primero de 21 años y de 19 el segundo, los dos jugaban del "Alajuela". El más pequeño, Morera, es un centro medio colosal, y según los informes que tenemos, es el mejor de los cuatro valores futbolísticos costarricenses que pronto conocerá nuestra afición balompédica.

Conejo y Morales jugaron en el match contra el Centro Gallego, pero sólo el primero, a juzgar por las crónicas que hemos leído, tuvo una actuación brillante al igual que Gastón Michaud y Arias, el medio ala izquierdo.

(Continúa en la pág. VEINTE)

Esta es la hermosa copa de plata que acaban de ganar en México los cubanos, compitiendo con los ases del tennis de la república azteca. El doctor Vicente Banet y Gustavo Vollmer pusieron muy alto nuestro pabellón deportivo en ese torneo internacional de tennis. El Trofeo Hidalgo, que es el que aparece en esta foto, fué dorado por el General Machado, para ser discutido por teams masculinos, siendo adquirido en esta capital, en Le Palais Royal; una obra de arte de líneas impecables. En cambio, el Trofeo Martí, donado por el General Calles para ser discutido por teams femeninos, quedó en México, pues las bellas y gentiles jugadoras mexicanas no permitieron que saliera de su tierra al derrotar al team femenino de Cuba. En esta forma quedaron divididos los honores en el primer año

COVELESKIE A LOS YANKEES

NUEVA YORK, dic. 21 (A. P.)—Se han visto indicaciones de que los Yankees del Nueva York cuentan con el veterano Coveleskie, para la temporada de 1928, en el anuncio de que se presentará con la primera batería para hacer las prácticas de entrenamiento de primavera en St Petersburgh, Fla. Coveleskie fué obtenido por la ruta del "Waiver" del Washington, donde solamente jugó cinco veces la temporada pasada.

UN TEAM DE BASKET BALL DE ILLINOIS EN JIRA

URBANA, Estado de Illinois, diciembre 21. — (AP). — Iniciando un viaje por la costa del Pacífico, hoy salió de aquí el team de basket ball de la Universidad de Illinois, formado por once hombres.

El team a cuyo frente va el coach Craig Ruby, culminará su primera 'invasión' del Oeste de los Estados Unidos con una serie de juegos con la Universidad de Wáshington, en Sevilla, el 27 de diciembre.

En Almendares

HABANA CONTRA CUBA ESTA TARDE

Un match muy reñido, de los de gran emoción, ofrecerán esta tarde en Almendares Park los Claveles Rojos del Habana y los Criollos de Armando Marsans. Lewis aparecerá ocupando la línea de fuego por el Habana, y por el Cuba lo hará Foster. El sábado se batirán Almendares y Cuba, y el domingo Habana y Almendares, para encontrarse nuevamente el lunes Habana y Cuba.

CLUB MARTI

Los partidos celebrados anoche por el campeonato de tres bandas que se está efectuando, dieron el siguiente resultado:

Primer partido. 2a. Categoría:
Julio Duarte 26
José Girón 30

Segundo partido. 2a. Categoría:
Miguel Obregón 25
Constantino Carbajal 30

Tercer partido. 1a. Categoría:
Pepe Jiménez 37
Eladio Deza (El Risueño) 40

Partidos para hoy, a las ocho de la noche:

Segunda Categoría: José Díaz vs. Antonio González.

Primera Categoría: Fernando García vs. Luis Hernández y Abelardo Alvarez vs. Luis Ricart.

Paul Waner declarado el player más valioso de la Liga Nacional

Se vieron defraudados los que que esperaban que fuera el player del Cinci, Red Red Lucas

NUEVA YORK, Dic. 21. (AP)—Paul Waner fué declarado hoy el jugador más valioso de la Liga Nacional en 1927 defraudándose así la creencia de muchos de que se daría el preciado título de Player Mas Util a Red Lucas, del Cincinnati Reds, considerándose todos los aspectos del base ball.

Jugando con un Club que se quedó atrás en la primera parte de la última temporada, Lucas pitcheó victoriosamente y prestó magníficos servicios en los momentos difíciles.

La labor de Lucas en 1927 fué realmente maravillosa, siendo más notable por haber seguido a tres años de fracaso y facha mediocre.

Es motivo de mucha especulación en los centros beisboleros lo que los Reds harán con Lucas, tan modesto que nunca habla de sí mismo, atribuyendo todos sus éxitos a su gran amor al sport, en la temporada próxima.

Cuando se considera que las cuatro estrellas del pitching que tiene el Cinci, o sea Adolfo Luque, Pete Donohue, Eppa Rixey y Carl Mays, no pudieron hacer nada en los primeros meses de la temporada, y que Lucas llevó sobre sí a medias con Jakie May, otro pitcher de emergencia como él, todo el peso de la batalla, se puede apreciar mejor lo que ha valido en 1927 ese player que lo mismo ocupa el box que batea furiosamente, que se va a jugar en el outfield. Entre Lucas y Mays ganaron 33 juegos para los Reds en 1927, o sea tantos como las cuatro estrellas mencionadas juntas. Lucas, individualmente ganó 18 juegos y perdió 11. Participó en ochenta juegos, como lanzador y bateador de emergencias, y su average fué de .313.

Universidad y Vedado fueron los ganadores de anoche en los matches de basket-ball

Los Caribes alcanzaron su victoria fácilmente, superando por amplio margen a los Lobitos del Yacht Club. El score fué de 29 por 7.—En el segundo game de la noche los Marqueses derrotaron a la Y.M.C.A.

Universidad y Vedado Tennis, los dos ives indicados para discutir el campeonato junior de basket ball de 1927, dieron ayer un paso más de avance en pos del pennant, obteniendo fáciles victorias en los encuentros que celebraron contra el Habana Yacht y la Y. M. C. A., respectivamente.

Jugando en el primer turno de la noche, los muchachos de la Universidad arrollaron en toda la línea a los lobitos del H. Y. C. dejándolos en cero field goal durante todo el primer half. Un guarding estupendo contuvo fácilmente todos los ataques de los yatistas que, entusiasmados por las dos victorias que habían conquistado en sus primeras salidas, se consideraban fuertes contendientes a la championabilidad.

Grande fué el dominio de los Caribes en el primer tiempo, anotando muchas canastas perfectamente trabajadas que hubieran rubricado sin pena los mismos basketbolistas mejicanos. Daussá y Livio Morales se distinguieron mucho en los pases, colocando continuamente la bola donde uno de sus compañeros podía realizar la anotación.

Contando con ésta poderosa ayuda, y trabajando además con la pimienta y amor propio con que él sabe hacerlo, "Camagüey" Silva logró anotar cuatro canastas brillantísimas, que unidas a fouls metidos por Del Portillo, Daussá y Morales permitieron a los Caribes ganar el primer half con score de 15 por tres. Estos puntos del H. Y. C. se debieron a fouls anotados por Ignacio Morales, a quien Livio Morales anuló completamente, y por Calvo.

Al iniciar el segundo tiempo los estudiantes continuaron su racha de canastas, aumentando cada vez más la anotación, pero pronto detuvieron su avance al comprender que un score de 29 por 7 era suficiente para alcanzar la victoria con ventaja bastante respetable.

Los Yatistas fueron anulados completamente, resultando Alfredo Marurí el héroe del quinteto, al anotar la única canasta que metieron en toda la noche. Livio Morales, Daussá y el pimentoso Silva fueron los más distinguidos del encuentro, pudiendo decirse que fueron en todos los momentos los líders del ataque desplegado por los muchachos en el game.

En el segundo encuentro de la noche los Marquesitos cometieron un "triangularicidio", derrotando al five de la Y. M. C. A. con anotación de 30 por 10.

El juego fué interesante en sus comienzos, creyéndose por muchos que los triangulares repetirían la sorpresa del año pasado, cuando jugando con gran coraje en una noche muy parecida a la de ayer, en la que el frío intenso invitaba a quedarse cómodamente en casa, lograndó vencer al V. T. C. por corto margen, quitándoles toda posibilidad de llevarse el championship.

Los Triangulares alcanzaron empates a dos y cuatro tantos, pero pronto se asustaron de la resistencia que estaban haciendo y abrieron paso a los azules, que, llevados de la mano por Don Enrique Argomaniz, y Pepe Sorzano, que ayer jugó colosalmente, lograron un score favorable de 17 por 5 a la terminación del primer tiempo.

El segundo half fué una reproducción del primero, dando oportunidad al coach azul a realizar diversos cambios en el line up que permitieron la entrada del hijo del ex-presi, del chiquillo Finlay y del teniente Alfonso, que se graduó ante la afición cometiendo dos fouls como todo un general.

El match fué bastante rápido, luciendo mucho el trabajo desarrollado por Argomaniz, Sorzano y el modesto Lancis, que se porta magistralmente en su difícil posición del standing guard.

Véase los scores:

Primer juego:

UNIVERSIDAD

	Fig.	Fog.	F.C.
F. Silva	8	0	8
F. García	0	2	1
C. Portillo	1	0	2
G. Daussá	2	0	2
G. Morales	0	2	1
C. Rivas	0	1	0
F. Ochoa	1	0	0
G. Bericiartu	0	0	2
Totales	12	5	11

HAVANA YACHT

	Fig.	Fog.	F.C
F Jiménez	0	0	3
F Morales	0	2	2
C Deschapelles	0	0	2
G Marurí	1	1	2
G Calvo	0	1	3
F Whitner	0	0	1
P Rabel	0	0	1
C Herrera	0	1	1
Totales	1	5	14

RESULTADO:

Primer Half.
Universidad 15
Yacht 3

Segundo Half.
Universidad 14
Yacht 4

TOTALES:
Universidad 29
Yacht 7

Segundo juego:

Y. M. C. A.

	Fig.	Fog.	F.C.
González	1	1	1
Serra	1	1	1
Fournier	0	0	1
Iglesias	1	1	4
Maristany	0	1	1
Fernández	0	0	1
Perdices	0	0	0
Curbelo	0	0	0
Kerr	0	0	0
Totales	3	4	9

V. T. C.

	Fig.	Fog.	F.C.
Argomaniz	4	1	3
Olavarría	3	1	1
Ochoa	2	1	0
Sorzano	3	0	3
Lancis	0	1	2
Levis	1	0	0
Alfonso	0	0	2
Franca	0	0	1
Finlay	0	0	1
Cossio	0	0	2
Totales	13	4	15

RESULTADO:

Primer Half.
Y. M. C. A 5
V. T. C 17

Segundo Half.
Y. M. C. A 5
V. T. C 13

TOTALES:
Y. M. C. A 10
V. T. C 30

Referee: C. Montero.
Umpire: Castillo.
Anotador: Zapico.

El five de los Maristas se anotó ayer un fácil triunfo sobre el San Carlos, 49 x 24

Teniendo a Cardoso, Argüelles y Torricellas en su mejor forma los "católicos" no tuvieron que esforzarse mucho para vencer. En el primer match de la noche el Santos Suárez le ganó al Vassallo.

Interesantes resultaron los juegos de basket ball celebrados ayer en el floor del Club San Carlos, la prestigiosa sociedad de la Víbora. En el primero de ellos, los muchachos del Santos Suárez Tennis Club se anexaron un triunfo que mucha falta le hacía, derrotando al team de la Casa Vassallo con score de 35 por 15.

En este game, los "santos" se presentaron más efectivos que otras veces en sus tiradas al goal, logrando disparar 14 "frijolillos" que desalmadonaron por completo a los muchachos de la calle de Obispo. Güemes, el modesto forward, fué el líder del ataque con siete canastas muy bien trabajadas y tiradas, en tanto que Coll, el zurdo Moreno y Planas contribuían con modestos óbolos a la causa que perseguía el club.

En el segundo turno de la noche el five de los Maristas se anotó una fácilísima victoria sobre los boys del San Carlos, rompiendo el record de anotación que habían establecido los Detallistas en una de sus anteriores salidas al floor.

Argüelles, Cardoso y Torricellas fueron los encargados de llevar todo el peso del ataque, anotándose una serie de canastas seguidas que volvieron locos a los chicos que dirige Campuzano. De éstos, solo Push Them up Ortega demostró que no le asustaba el tiroteod de field goals, anotándose tres buenas canastas que llevaron un rayo de esperanza a las lindas partidarias del team "carlista", que ayer sufrieron lo indecible, al ver perder de ese modo tan terrible al team de sus simpatías.

No contentos con ganar el primer half, 28 por 9, los "caloticos" dieron una verdadera carga al machete en la última parte del game, anotándose otros veinte y tantos puntos que acabaron de matar por completo al team de Don Fernando de Cárdenas y Compañía.

Véanse los scores:

Primer juego:

VASSALLO

	Fig.	Fog.	FC.
M. Díaz, F	21	1	1
De la Torre, F	0	0	0
P. Muñoz, C	0	0	3
Bécquer, G	1	1	3
Ardet, G	0	1	3
Cuesta, F	2	2	0
Latour, G	0	0	1
Vázquez, C	0	0	1
Díaz, G	0	0	0
Totales	5	5	13
Alicrezana, F	1	0	0

SANTOS SUAREZ

	Fig.	Fog.	FC.
Güemes, F	7	2	3
Coll, F	3	1	0
Moreno, C	2	0	3
Méndez, C	0	0	2
Díaz, G	0	1	2
Planas, C	1	3	0
Totales	14	1	11

Resultado:
Primer half:
Vassalo: 10.
Santos Suárez: 14.
Segundo half:
Vassallo: 5.
Santos Suárez: 21.
Totales: Vassallo: 15; S. S. 35.

Segundo juego:

MARISTAS

	Fig.	Fog.	FC.
E. Argüelles, F	8	1	1
Cardoso, F	6	2	1
Torricellas, C	4	0	1
Granda, G	1	1	3
F. Argüelles, G	2	2	4
Infiestas, G	0	1	0
Hirsch, G	0	0	3
Totales	21	7	13

SAN CARLOS

	Fig.	Fog.	FC.
Menéndez, F	1	2	1
Ortega, F	3	3	3
Cárdenas, C	1	0	2
Bardisa, G	2	1	2
Valdés, G	0	0	1
Finlay, G	0	0	1
N. Cárdenas, F	0	2	0
Machado, F	1	0	0
Totales	8	8	10

Resultado:
Primer half:
Marists: 28.
San Carlos: 9.
Segundo half:
Maristas: 21.
San Carlos: 15.
Totales:
Maristas: 49.
San Carlos: 24.
Referee: Hernández.
Anotador: A. N. Coronado.
Cronometrista: A. R. Knight.
Jugados ambos encuentros en el floor del San Carlos.

Los atletas mexicanos visitan al Sr. La Rosa

Mañana irán a depositar una ofrenda floral en el Templete de los estudiantes

En la tarde de ayer fueron visita al vicepresidente de la república en el palacio del Senado, los jóvenes atletas mexicanos que integran el famoso equipo de basket ball "Cooperación" que se encuentra celebrando una serie de cuatro juegos con el team del Vedado Tennis. A los nueve players acompañaban el entrenador del equipo, señor Alfonso Rojo de la Vega, y el señor José Martínez Ceballos, gerente del mismo y una alta personalidad deportiva y social en los más exclusivos círculos de la hermosa capital azteca.

El vicepresidente, señor La Rosa, atendió a los distinguidos deportistas, estimándoles en mucho la fineza de su visita, la que tuvo lugar a las tres de la tarde y terminó muy cerca de una hora después, abandonando los mexicanos el palacio del Senado muy complacidos de la recepción y agasajos del señor La Rosa.

Mañana, viernes, a las diez y treinta de la mañana, irán los atletas mexicanos a depositar una ofrenda floral en el Templete levantado en La Punta a la memoria de los estudiantes mártires de 1871, a cuyo acto asistirá el señor embajador de México con el alto personal de la Embajada, así como otras distinguidas personalidades de la colonia mexicana en la Habana, el señor Alberto Barreras, vicepresidente del Senado, y muy posiblemente el señor vicepresidente de la república, señor Carlos La Rosa.

Jake Schaefer es el nuevo campeón de las carambolas al cuadro

El score final, después del quinto bloque, fué de 1,500 por 1,304 puntos

NUEVA YORK, diciembre 21.—(A. P.)—Jake Schaefer, retador de Chicago, ganó hoy el cuarto block de su match a 1.500 puntos, venciendo a Walker Cochrane, campeón de billar 18.2, subiendo ahora sus puntos a 1.200, contra 753 Cochrane.

En virtud de este triunfo Schaefer tiene una ventaja de 447 puntos sobre el campeón, y sólo le faltan 300 puntos para ganar. A menos de que ocurra algo imprevisto, se da por seguro que Cochrane perderá el título.

NUEVA YORK, diciembre 21.—(UP) Puede decirse que el match entre Welker Cochrane y Jacke Schaefer por el campeonato mundial de billar en carambolas a tres bandas ha terminado esta noche, al anotarse el retador una ventaja de 447 puntos sobre el campeón, siendo la anotación al comenzar el bloque final de 1200x753.

Ambos jugaron indiferentemente en el cuarto bloque. El campeón se queja amargamente de las bolas usadas durante el match. Como puede esperarse hacer carambolas—dijo—con estas bolas de cañón? Iguales señales de inconformidad ha dado Schaefer.

NUEVA YORK, diciembre 21 (AP) Jake Schaefer, de Chicago, hijo del famoso billarista de los mismos nombres, ganó esta noche el título de Campeón Mundial de Billar 18.2 Balk-Line, al derrotar al poseedor del título, Welker Cochran, en un match de mil quinientos puntos, dividido en cinco bloques de trescientos.

El score total de Schaefer fué de 1.500 puntos contra 1.304 Cochran.

Necesitando solo 22 puntos para triunfar, Schaefer jugó con extremada cautela llegando a hacer una tacada de cuatro seguidos antes de fallar. Cochran, por su parte, reunió los bolas con varios golpes difíciles y luego comenzó a perseguir al retador, aunque sin darle alcance, porque la ventaja del nuevo campeón era ya mucha.

NUEVA YORK, dic. 21 (U. P.)—Jugado el último bloque del match Schaefer-Cochrane, ganó el primero el campeonato mundial de billar en carambolas al cuadro con anotación de 1400x1304 puntos.

Cochrane hizo un gallardo esfuerzo por conservar su corona en el bloque final, pero su indiferente juego de los bloques anteriores pesaba demasiado.

Por la primera vez Cochrane se anotó más puntos que Schaefer en un bloque, 551x300. Cochrane hizo varias tacadas altas, siendo una de ellas de 197.

SIN TERRIS Vs. PHIL McGRAW

NUEVA YORK. Dic. 21 (UP) El viernes se baten en Madison Square Garden, a diez rounds, Sid Terris y Phil McGraw.

Los expertos cotizan favorito a Terris 3 a 1.

El vencedor se enfrentará el tres de febrero en el mismo Garden contra Jimmy McLarnin, quien recientemente naqueó a Luis Kplan y derrotó a Billy Wallace.

McLarbin, californiano, nunca ha peleado en Nueva York.

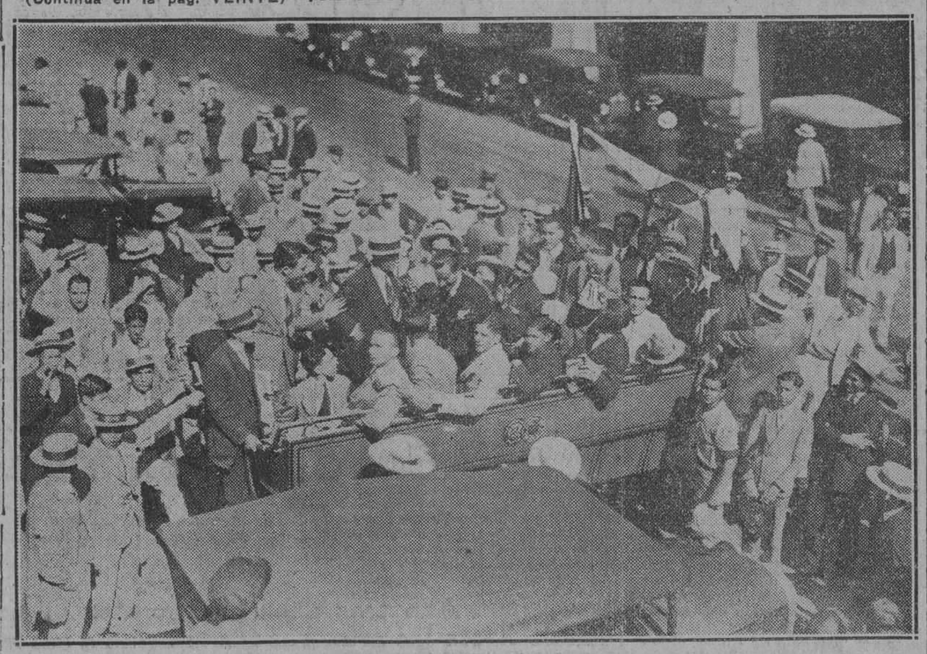

Momentos en que los equipiers del Centro Gallego desembarcaron en el muelle de Santa Clara. En la presente fotografía aparecen retratados los jugadores en la guagua-automóvil de Claudio Conde, la que los condujo al Centro Gallego en donde fueron obsequiados con un buffet

M.E.C.D. 2016

TOMMY FOSTER Y ESTIN COMPETIRAN HOY EN ORIENTAL PARK A SEIS FURLONES

ESGRIMISTAS DE FRANCIA SE ANOTAN BRILLANTE TRIUNFO SOBRE LOS DE ITALIA

Los favoritos tuvieron un día desastroso ayer, siendo el frío reinante la excusa que dieron

Julito Guerra hizo la cruz metiendo con mucha habilidad de ganador a Polycarp, ejemplar de Mr. Cotton.—Un examen detallado de Pindar Peel haciendo su manicure en la barra de la catibía, desilusionó al calculador Martell.

IFS AND ANDS FUE RECLAMADA POR TERCERA VEZ

Los conocimientos exagerados muchas veces resultan perjudiciales, como bien puede atestiguar el ínclito pupilo favorito de Mario Mendoza, propietario de Somerby, y de apellido Martell. Después de una noche de vigilia estudiando la carrera de Pindar Peel, hijo de Jack Atkin y English Esther, en todo el catálogo hípico, no obtuvo la recompensa jugosa a que su dedicación le hacía merecedor por varios detalles íntimos. El hoy maltrecho ejemplar del Fair Play Stable fué en su día uno de los cinco primeros sprinters de toda la región de la Hierba Azul, por cuyo motivo, y habiéndoseel conservado entero, tiene su porvenir asegurado como semental en alguna finca de recría.

Jess Mart se apareció ayer temprano en el Hipódromo en compañía del nuevo masajista de los jockeys el chato de Theus, y en seguida se instaló en los alrededores de la barra de la catibía para inspeccionar a su favorito, que estaba cotizado por los leones al jugoso precio de 12 a 1. Seguramente al ver aparecer a Pindar Peel exclamó, como dicen en Los Hugonotes al hacer su entrada el tenor Raul en el salón de banquetes del Conde de Nevers, "d' aspetto e piu belli", pues el veterano conserva, a pesar de los años, la figura de quien ha sido en su día un soberano del turf.

Sin embargo, empezaron por ponerle un galapago especial al hijo de Jack Atkin, un "nose-band", otro aparato que pudiera describir Marañón, y por último le amarraron la lengua. Martell, absorto, contempló toda esta operación, y salió del letargo diciendo: —"A éste solo le falta que le pongan un motor para que gane", y desechó inmediatamente al que había de pagar $45.00 por cada boleto de $2 en primer lugar.

FRACASO EL FAVORITO

Boutonniere, por su reciente victoria, era el favorito indicado en esta carrera inicial de un día que tan fatal había de resultar para los ejemplares preferidos de la cátedra. Todavía conservaba también algún que otro admirador Nimrod, y como para darles esperanzas salió el antiguo torón de de Pat Stanton en punta, llegando a tener tres cuerpos de ventaja, pero por algo pasan los años sin apenas sentirlos hasta que pedimos a la naturaleza un esfuerzo que ya no nos puede dar. Nimrod fué deteniendo su marcha, aceleró Pindar Peel, y sin motor, pero con todo el resto de su indumentaria cruzó por la meta dejando a Martel como la estatua del Comendador. Hasta Light O'Dawn llegó a tiempo para quitarle el place al desventajado Nimrod.

La catástrofe de los favoritos continuó en el segundo número, pues Successor tal parece que creyó tener encima al Undertaker Smith de hace tres años, procediendo a quedarse casi a la extrema retaguardia, haciendo el más completo de los papelazos. En cambio, Dolly Dunbar con Gwyne encim aluchó con el electricista Sentiment hasta dominarlo, y después se sostuvo valientemente contra el feroz reto de Miami Triad, conservando al cruzar por la meta una nariz de la delantera que al entrar en la recta final había sido de un pescuezo, y después de una cabeza. Y Sandalwood, continuó enterrando.

El muy corrido tip Billie W correspondió como todo un caballerito en la tercera, manteniéndose en punta en todos los tramos de la carrera, y tocado por su jinete O. Brown al entrar en la recta, al final se alejaba de su más cercano perseguidor Intermission, mientras Miss Emma, el favorito número 3, entraba, como para que no dijeran los que suelen jugar en show al segurete, en esta hueca posición.

¡ARRIBA CRIOLLO!

Julito Guerra, ausente del círculo de los ganadores en el curso de lo andado de temporada, debutó ayer sobre Polycarp, al que sacó en frente luchando con Julie, la yegua loca que cuando arranca no corre y viceversa, dominándola prontamente y asumió un largo de ventaja que logró inducir al hijo de Polymelian que conservara, utilizando chucho riendas y algún que otro grito en inglés, idioma que aún no logra manipular en regla el recomendado de Raulito Menocal. Saratoga Maid, que cotizado 8 a 5, tres días antes, no tuvo velocidad, ayer de 8 a 1, mejoró grandemente, y a poco gana la carrera, pues cerró con vigor después de estar todo el recorrido en tercer lugar, ocupando el place.

Los favoritos continuaron de capa caída en el quinto— no mataras,— pues instalaron como torón de la pizarra a Otto Berz, como si por el mero hecho de ser de los hermanos Harned y haber ganado éstos dos careras el día antes con Estin y Open Go Shut, tuviesen derecho a triunfar todos sus caballos. El vencedor surgió en Red Blaze, hijo de Under Fire que hacía su primera salida. Regateando desde el inicio con Farceur, dominó a élte al rodear la curva final, y aunque en las últimas cincuenta yardas volplaneaba, logró triunfar debido a la indiferente monta de J. Hastie sobre el potro de Mr Karrick.

La función terminó con un triunfo de Jingle, que fué jugado en los libros con entusiasmo digno de mejor causa por todos los que conocen como se las gasta Mr. Parsons preparando su famoso mejunje de heroína, whiskey, espíritu de trementina y paregórico. Colosalmente montado por Horvath, ahorró Jingle terreno recorriendo la recta lejana, y cuando explotaron Wood y Marvelite después d edar la norma de velocidad inicial, avanzó como un bolido para calzarse la más fácil victoria del día. Ifs and Ands, que fué reclamado por tercera vez en igual de número de salidas, pasó a la "menagerie" de Mr. Parsons por el precio de $1.100 después de quedar en place, y Sligo Branch, montado infamemente por el mamarracho de Flowers, después de arrancar medio de lado, finalizó vigorosamente una nariz chata detrás de Ifs and Ands.

. . . . . SALVATOR...

NOTAS DE LA PASARELA HIPICA

Field Marshall, hijo del fenomenal Man O'War, ha sido enviado a ésta por su feliz dueño Marshall Field para tomar parte en la campaña que actualmente transcurre bajo la más halagadora perspectiva en el feudo del Havana-American Jockey Club, donde se iniciará activamente una vez que cumpla los tres años el primero de Enero próximo.

La llegada del nuevo Embajador, así como de Joe Vila y su distinguida esposa en el vapor Toloa en las primeras horas de la mañana por el muelle de Santa Clara, nada tiene que ver con la recepción que hubo de dispensarse a Field Marshall una vez que desembarcado de su estrecho alojamiento del carro Palace ad-hoc para el transporte de "thoroughbreds" a largas travesías, se le situó debajo de las frondosas caña-bravas que festonean la pasarela lejana de lhipódromo, pero es apropiado decir que el descendiente del ilustre Man O'War hubo de llamar más la atención que Mr. y Mrs. Vila en su oncena visita a la Habana, y que el distinguido Embajador, que viene a ocupar la vacante dejada por el general Enoch Crowder.

Así como llaman tanto la atención los descendientes de Man O'War, de los cuales trés actualmente se alojáan en Oriental Park, esos equinos de raza fascinan al nuevo Embajador Judah llegado ayer a nuestras playas, decidido amante de las pruebas de velocidad entre "pur sangs", y fanatico de todas las ramas que abarca el sport.

Al magnífico ejemplar Field Marshall no se le permitió hacer el más leve ejercicio por la pista ayer. Dió vivas muestras de querer emprender un galope, pero Roger Minton que representa a George Odom, trainer este de los ejemplares de Field y Gerry, dijo que esas pertenencias irín todos juntos a la línea del entrenamiento el sábado por la mañana.

Field Marshall es el único juvenil de dos años del lote recién llegado de Nueva York. El primero de Enero cuando los "thoroughbreds" celebran su cumpleaños, los bebes de ese grupo pasarán a la edad reglamentaria para correr.

El trío de la cuadra Field es de extaordinaria calidad. Por Field Marshall se pagaron $18.000 cuando era aun amamantado por su mtrona Little Flower. Prince Consort es un potro bayo hijo de Chatterton, hijo éste de Fair Play. Su madre, In Law, fué traída de Inglaterra. Sheet Lightning, potranca baya, es hija de Thunderer Black Ray. Thunderer perteneció a Harry Payne Whitney, y Black Ray fué importada de Inglaterra.

Cuatro de las pertenencias de Gerry se criaron en Delhi, N. Y., en las montañas Castkill. Son todos hijos de Audacious, como sigue: Saucy Polly, potranca castaña hija de Princess Polly; Era, potro hijo de No Time, imputente, hija de Pathena y Burlap, potro alazán, hijo de Bunting-Mineral, fué adquirido en las ventas de Saratoga.

ESTAN PRACTICANDO LAS ESTRELLAS DE FOOT BALL

SAN FRANCISCO, dic. 21 (A. P.)—Las estrellas de foot ball del Este están practicando para los juegos inter-seccionales que se celebrarán en esta sección dentro de las dos semanas próximas.

El team de la Universidad de Pennsylvania llegó a Berkeley para competir con el California el 31 de diciembre y todos los jugadores se encuentra en excelentes condiciones.

El team del Este cuenta como estrellas a Joesting, de Minnesota; Caldwell, de Yale; Presnell, de Nebraska y Amos, de Washington y Jefferson. Estas luminarias tomarán parte en el juego del 26 de diciembre contra el team del oeste.

EL PRINCIPE DE GALES NO PUDO LLEGAR A LA FINAL

LONDRES, diciembre 21. — (A. P). — El Príncipe de Gales fué eliminado hoy en el round semi-final del Campeonato de racket de la Armada organizado por el Royal Automobile Club.

El vencedor del Príncipe fué el teniente comandante Q. A. I. Mackenzie, quien le derrotó con score de 9-3, 9-7 y 9-3. El Príncipe no pudo jugar en la misma forma brillante que le permitió llegar hasta los semi-finales victorioso.

Poco antes de entrar en los courts el Príncipe había presenciado el final del Campeonato de Amateurs en el Batch Club, y su derrota fué una gran desilusión para numerosos espectadores que esperaban su victoria.

HORNSBY GANO UN PLEITO

SAN LOUIS, diciembre 21. —(A. P). —Rogers Hornsby, capitán de los Gigantes del Nueva York, ganó hoy el pleito que había instituído contra él Frank L. Moore, comisionado de apuestas de Cincinnatti, para cobrarle $36.230.

Moore sostenía haber anticipado a Hornsby esa suma para que hiciera apuestas en las carreras de caballos. El defensor del beisbolero sostuvo que las transacciones, por tener la naturaleza de juegos de azar no eran admisibles ante la ley.

GANO GARCIA, POR PUNTOS

SAN ANTONIO DE TEXAS, diciembre 21. — (AP). — Carlos García, mejicano, le ganó la decisión a Willie Pedroza en un bout de diez rounds celebrado esta noche aquí.

Los dos son peso ligeros juniors.

Frontón Jai Alai

PROGRAMA OFICIAL PARA LA FUNCION DE HOY DIA 22 A LAS OCHO Y CUARTO

Primer partido: Urizar y Abando, blancos; contra Aguiar y Llano, azules. A sacar todos del cuadro 9 1|2.

Primera quiniela, a 6 tantos. Guillermo, Ituarte, Hernandorena, Arnedillo menor, Olazábal y Berrondo.

Segundo partido, a 30 tantos. Hernandorena y Machín, blancos, contra Olazábal y Ugalde, azules. A sacar ambos del cuadro 9 1|2.

Segunda quiniela, a 6 tantos. Eguiluz, Irigoyen menor, Gutiérrez, Colín, Juaristi, Ugartechea.

Tercer partido, a 30 tantos. Irigoyen menor y Ugartechea, blancos; contra Eguiluz y Gutiérrez, azules, a sacar ambos del 8 1|2.

Regresaron ayer...

(Viene de la pág. DIECINUEVE

CON RUMBO AL CENTRO GALLEGO

Eran las doce y media cuando partió la carabana con rumbo al Centro Gallego, tal fué la espera que hubo que hacer mientras desembarcaban las maletas y eran revisadas por los inspectores de Aduana. Al compañero Ancos le trajeron un titi que le envió de regalo su amigo Faccio, que fué el promotor de la gira del Centro Gallego a Costa Rica. Prieto también trajo un monito, pero más negro que su apellido y más feo y peludo que Salgueiro en persona. Este fantástico inventor fué también al muelle a darle la bienvenida a los equipiers del Centro Gallego, y mientras aguardaba al remolcador, le oimos hablar de los entrenamientos con balones cuadrados y de la ventaja de jugar sin zapatos para evitar las cargas violentas.

La caravana salió del muelle. Delante iban en la guagua-automóvil del señor Claudio Conde, que la prestó para tan simpático como merecido homenaje, los futbolistas gallegos y detrás le seguían la ruta infinidad de máquinas que con sus glaxons y las detonaciones del cañoncito revolucionaron media Habana.

En el Centro Gallego, y en el local donde estaban hasta hace poco tiempo establecidas las oficinas del Centro Asturiano, se sirvió un buffet espléndido, repartiéndose profusamente a todos los concurrentes, dulces finos y la rica sidra asturiana.

El señor Emilio Abal, Apoderado del Centro Gallego, fué quien se encargó, por indicación expresa del señor José María Prieto, Presidente de la Sección de Fomento y del Deportivo Centro Gallego, de dar la bienvenida a los futbolistas, así como también a los jugadores Solera y Morera que vienen a reforzar el team galaíco. El señor Abal tuvo también frases muy bellas para las señoritas que formaban un bouquet de flores en redor de la Madrina del equipo Centro Gallego, señorita Pilar Fournier. Y para la prensa deportiva también tuvo sus "piropos". Fué muy aplaudido.

TRAJERON DOS BONITOS TROFEOS

Por haber conquistado la victoria frente al equipo "Herediano", trajeron los muchachos del Centro Gallego dos trofeos, los dos donados por sportmen de la ciudad de la flores, que es como les llaman los "ticos" a Heredia, pintoresco pueblecito donde hay más flores y mujeres bellas que piedras chinas en el río Reventazón. Y valga la hipérbole.

Uno de los trofeos fué donado por la Revista Cultura y la otra por la Casa Venus. La primera es la más grande y la más bonita. Tiene una inscripción que dice: La Revista Cultura al vencedor de los juegos internacionales Centro Gallego vs. Herediano, 1927". Y la otra: "Copa Venus, al vencedor del Centro Gallego-Herediano, 1927".

Habían dos trofeos más, uno de ellos eran un balón preciosísimo, pero no pudieron traerlos por haber empatado el match final. El Capitán del equipo, Jacobo Torres, propuso que se repartieran los trofeos, uno para cada uno, pero su petición, que parece justa no fué tomada en consideración y por eso se quedaron los dos en Costa Rica.

VIENEN ALEGRE DE LA JIRA

Todos los futbolistas vienen alegres y contentos del viaje y del resultado de los juegos. Se lamentan como es natural, de lo sucedido en el último match, pero jugadores foguedos en su mayor parte, ya saben lo que representa jugar en patio ajeno. Saavedra viene encantado de la vida, le gustaron mucho las "ticas"; conjuntamente con Sixto formaba el dueto que hacía música a bordo. Mosquera trajo una maleta llena de cuentos y Jacobo Torres... una señal en el pecho que le dejara Papas, jugador de "La Libertad".

El único que no venía muy contento era Santos Nosti Polón, uno de los dos jugadores del Hispano que llevaron los gallegos; venía el muchacho un poco serio. No sabemos si es porque no pudo jugar en Costa Rica o porque como decía Zbyszko, "le dolían las muelas".

EN EL "HERALDO DE CUBA"

Por la noche les fué ofrecido a los futbolistas gallegos un champagne de honor que brindó el señor Claudio Conde en los salones de nuestro querido colega "Heraldo de Cuba".

A las diez de la noche ya no se podía dar un paso en los amplios salones de la hermosa casa que posee en Virtudes y Manrique el querido colega. Todos sus salones fueron invadidos, a tal extremo, que los que llegaron después de la hora fijada en las invitaciones, no tuvieron acceso al patio andaluz que fué donde se sirvió el champagne.

Inició el acto el señor Núñez Solano, quien habló por orden del señor Gustavo Beauville, Director del Heraldo de Cuba, que se encontraba presente, así como también el señor Adolfo Font, Jefe de las planas deportivas de ese periódico. El señor Solano habló en términos patrióticos del acto deportivo que se celebraba y tuvo momentos inspiradísimos al hablar de los deportistas españoles.

Contestó las frases del señor redactor del "Heraldo de Cuba" el señor Angel Naya, Apoderado del Centro Gallego, casi en iguales términos, sólo que el señor Núñez Solano le cantó a España y Naya, en justa reciprocidad le cantó a Cuba. Ambos oradores fueron muy aplaudidos.

Después se sirvió el champagne del que participaron todos, absolutamente todos los aficionados, pues había tanta cantidad, que talmente parecía que venía directamente por tubería confeccionado ya de unos manantiales de don Claudio Conde. También se repartieron pastas y dulces.

Los futbolistas animaron el espectáculo con sus cantos famosos, uno de los cuales, muy simpático, tiene letra de Turquito. Los parciales del Centro Gallego atronaron el espacio con sus cheers a los señores Beauville, Font, Jiménez. Prieto, Barreiro y no faltó tampoco uno para su querida madrina, la señorita Pilar Fournier que asistió con un buen número de componentes del Comité de Damas del Centro Gallego. A última hora se animaron también las chicas y había que ver con qué gracia y con qué compás entonaban sus cheers de guerra, uno de los cuales fué dedicado a Bienvenido, el gran jugador del Deportivo Hispano América, que acompañó el equipo del Centro Gallego en su excursión a Costa Rica.

Cerca de las once de la noche terminó tan agradable fiesta, quedando todos los asistentes muy complacidos de las atenciones que recibieron en la casa de nuestro colega "Heraldo de Cuba".

Carmen y Gracia, que salieron por detrás, ganaron un buen fenomenal

Lolita y Elvira dejan en 18 a Marcelina y Mary.—En el segundo vencieron Angelina y Delfina.—Un tercero que se empata en la trágica de San Juan.—Mary y Consuelín, dejan en 28 a Sagrario y Antonia.

HASTA EL VIERNES, DIA DE MODA, NINGUN PELOTEO EN HABANA-MADRID

Luz, alegría, aplauso delirante, gritos desgarradores; mucha y buena gente; llenas las canchas, los tendidos, las cumbres del pueblo soberano y en los palcos la gracia del cielo en forma de elegancia, de belleza, de sonrisa; llenos de mujeres bonitas; todo lo que se reune en las tarde y en las noches de las elegantes jornadas en el Habana-Madrid; frontón que cautiva, que domina, que manda; frontón siempre bullicioso y donoso; sencillamente, porque en Habana-Madrid, la que pelea, la que lucha, la que emociona con un juego artístico, es la mujer.

He dicho.

Salieron las del primero, de 30 tantos; de blanco, Marcelina y Mary, y de azul, Lolita y Elvira. No hubo igualdad de criterio entre par y par; las dos azules que raquearon muy bien lo ganaron; las dos blancas, que estuvieron ligeras como el plomo no llegaron más que a 18.

No nos divertimos.

Pero cobramos la primera quiniela, que se llevaron Emilia y Carmina, y con el chaleco encantado, entramos en el peloteo de los 30 tantos del segundo, que salieron a disputar, las blancas Elena y Marce, contra las azules Angelina y Delfina. Fué bastante mejor peloteado que el primero; pues si las azules pegando bravo se lo llevaron, las dos blancas, en una buena defensa, se quedaron en 26. Ovación.

No cobramos la segunda quiniela; pero miramos con alguna angustia como la cobraban los fanáticos de Antonia y Sagrario, que pagaron con diez y seis pesos, de los sabrosos, y después pasamos al tercero de la jornada que tuvo sus momentos ciclónicos. Lo pelotearon muy bien las dos parejas; las blancas, Emilia y Joaquina, contra las azules Paula y Gloria. En la coda armaron un titingó numérico estupendo; lo empataron en 20, 21, 22, 23 y San Juanito el de la trágica.

Lo ganaron las dos azules. Clamorosa ovación.

Se pelea la tercera quiniela; se la llevan Sagrario y Clara, que pagaron con 14 pesos. Poco después comenzó el cuarto partido, de 30 tantos; entre las blancas Sagrario y Antonia, y las azules Mary y Consuelín. Partido que tuvo de todo; de malo y de muy malo; de bueno y de muy bueno; rachas, avances y contraavances y empates en dos, cuatro, ocho, diez y seis, diez y ocho y veinte; nueva racha blanca a 24 y nueva racha azul y a 24 iguales. ¡El delirio!

Lo ganan las azules.

Las blancas en el Limbo; quedan en 28.

Quedan locos.

Se pelotea la cuarta quiniela; se la llevan Antonia y Consuelín, la pagan y sobreviene el partido fenomenal; a 30 tantos, que disputan las blancas Carmina y Gracia, contra las azules, Eibarresa y María Consuelo. Unos empates sin importancia en la salida; luego una tanda de la Eibarresa y de María Consuelo, dominante para Gracia, porque su compañera sacaba corto. Mas la Gracia no sólo logró sacar a Carmen del desacierto, sino que pegando rudo y bravo lo empató en 21; se repitió en 22. Y avance blanco y avance azul. Otro empate valioso en 26. Y no van más.

Gracia gana un gran partido.

Hasta el viernes ni pregunten ustedes.

D. F.

PROGRAMA OFICIAL PARA LA FUNCION CONTINUA QUE SE CELEBRARA DESDE LAS 3 A LAS 12 P. M. DEL VIERNES 23 DE DICIEMBRE

Primer partido a 30 tantos, con apuestas: Lolita y May, blancos, a sacar del cuadro 12, contra Paula y Pilar, azules, a sacar del cuadro 13.

AVISO

Teniendo en cuenta el pequeño tamaño de esta Cancha, y para evitar posibles confusiones, se establece la siguiente regla especial:

Toda pelota que después de salir del frontis pegue en la pared del rebote y en el piso de la Cancha, volviendo de nuevo a tocar el frontis sin haber sido antes devuelta legalmente por el bando contrario, se contará tanto para el bando que lanzó la pelota, sin que pueda ser devuelta después de tocar por segunda vez el frontis.

La Empresa.

Primera quiniela de combinación a seis tantos con apuestas: Mary; Carmina; Angelina; Emilia; Elena; Marcelina.

Segundo partido a 30 tantos, con apuestas: Carmina y Petra, blancos, a sacar del cuadro 12 y medio, contra Elena y Joaquina, azules, a sacar del cuadro 11.

Segunda quiniela de combinación a seis tantos, con apuestas: Mary; Delfina; Joaquina; Gloria; Antonia; Petra.

Tercer partido amateurs, a 30 tantos, sin apuestas.

Cuarto partido amateurs a 30 tantos, sin apuestas.

Quinto partido a 25 tantos, con apuestas: Angelina y Consuelín, blancos, a sacar del cuadro 11 y medio, contra Mary y Gloria, azules, a sacar del cuadro 11 y medio.

Tercera quiniela de combinación a seis tantos, con apuestas: Elvira; Lolita; Marcelina; Sagrario; Asunción; Marce.

Sexto partido a 30 tantos, con apuestas: Sagrario y María Consuelo, blancos, a sacar del cuadro 13, contra Emilia y Aurora, azules, a sacar del cuadro 12 y medio.

Cuarta quiniela de combinación a seis tantos con apuestas: Consuelín; Eibarresa; M. Consuelo; Aurora; Gracia; Carmencita.

Séptimo partido a 30 tantos, con apuestas: Eibarresa y Gracia, blancos, a sacar del cuadro 11 y medio, contra Emilia y Carmencita, azules, a sacar del cuadro 13.

Precios de las localidades:

Entrada general sin derecho a asiento reservado, pero pudiendo ocupar cualquiera que no esté vendido.	$ 1.20
Asiento de cancha reservado desde las 3 a las 12 p. m. . .	0.40
Palcos sin entradas'	3.00
Entrada general.	0.30
Delantero de grada reservado desde las 3 a las 12 p. m. .	0.20

Notas: — No se dan contraseñas para salir del local.

De acuerdo con el reglamento de espectáculos, la Empresa se reserva el derecho de modificar los partidos anunciados. Si por cualquier motivo se suspendiese el 1er. partido una vez jugados los primeros 15 tantos, no habrá derecho a la devolución del importe de la localidad.

La Empresa se reserva el derecho de negar la entrada al local, a toda persona que no guarde la compostura debida, o realice apuestas sobre el resultado final de las quinielas sin obtener los boletos en las taquillas destinadas a su venta.

Jay Alay en Chicago

Todos los jugadores españoles del cuadro son jóvenes. Trecet es la estrella

CHICAGO, diciembre 21. (AP) La temporada del Jai Alai comienza esta noche en Chicago, donde se ha introducido ese deporte popular en España y Cuba. Para la presente temporada se han importado treinta y cinco jugadores españoles, habiéndose construido un frontón, con capacidad para 2,500 espectadores, que costó $300.000.

Seis partidos figuran en el programa de esta noche, los mismos que aparecerán en las noches sucesivas durante toda la temporada.

Todos los jugadores españoles son jóvenes, pues tienen edades de 17 a 22 años. Trecet, hijo del famoso Bello Trecet, es la estrella de los jugadores y tiene sólo 22 años de edad.

El alcalde Thompson y gran número de funcionarios de la ciudad se proponen tomar parte en las ceremonias de la inauguración.

GANAN LOS ESGRIMISTAS DE FRANCIA A LOS DE ITALIA

PARIS, diciembre 21. — (AP).— Los esgrimistas representantes de la Escuela Francesa se anotaron una victoria más sobre los de la Escuela Italiana, cuando el grupo de tiradores dirigidos por el famoso Lucien Gaudin derrotó al grupo de Italia, capitaneado por Marcello Bertinetti. Los franceses ganaron veinte de los treinta y seis matches.

Selecciones de Salvator

PRIMERA CARRERA

(Reclamable)

6 Furlones. — Para ejemplares de tres años y más. — Premio: $800

CUT BUSH es el caballo sólido de este grupo

Caballo:	Peso:	Observaciones
Cut Bush	104	Le sueó segundo a T. Foster.
Handclasp	101	Una finalista como hay pocas.
Black Hawk	109	Su final contra Applecross muy soberbio.
Andresito	109	Aun puede estar algo corto.
Tamale Dick	108	Mucho depende de las intenciones que lleve.
Nayarit	105	Hoy no lo sacan de 30 a 1.

También correrán: Riot, (107); Nano Ronan (109); Daffodil (106); McCulloch (107); Basha (100); Lisab (10); Probate (97) y Ranock, (107).

SEGUNDA CARRERA

(No Reclamable)

6 furlones. Para ejemplares de todas edades no ganadores. Premio $800

THE DAGO luce franco en la competencia

Caballo:	Peso:	Observaciones
The Dago	113	En su anterior corrió bien refrenado.
Helter Skelter	112	Si no la estorban debe quedar aquí.
Pellegrino	103	Le agrada mucho el recorrido.
Paprika	103	Se estaba parando en su anterior.

También correrán: Twelve Thirty (103); Nineteen Sixty (103) y Triffle (110).

TERCERA CARRERA

(Reclamable)

6 Furlones. — Para ejemplares de dos años. — Premio: $800

SKIPAWAY tiene la velocidad suprema

Caballo:	Peso:	Observaciones
Skipaway	102	Su forma actual es soberbia.
Philip's First	105	Terminará fuerte en esta carrera.
Shorty	106	Pudiera acabar algo más cerca.
Moonlight	107	Este ejemplar pertenece al gran Caffa.

También correrán: Miss Torch (102); Open Go Shut (103); Senador Vázquez Bello (107) y Partake (104).

CUARTA CARRERA

(Reclamable)

6 furlones. — Para ejemplares de tres años y más. — Premio: $800

TOMMY FOSTER tiene la posición interior

Caballo:	Peso:	Observaciones
Tommy Foster	110	Hoy es seguro que no lo despisten.
Estin	106	El que debe dar la batalla.
Architec	101	Algún día ha de dar el fotutazo.
Hobcaw	106	Dicen que está algo adolorido.

También correrán: Don Bonero (105) y Changing Moods (98).

QUINTA CARRERA

Milla y Dieciseisavo.—Para ejemplares de 3 años y más.—Premio: $800

HANKY RICE hoy tiene muy fuertes contrarios.

Caballo:	Peso:	Observaciones
Hanky Rice	116	Tengo sospechas que se puede caer.
Bill Hare	110	Este debe darle un sustico.
Press Gang	108	Mr. Parsons es un magnífico preparador.
Guerriere	102	Regateará mientras le dure la gasolina.

También correrán: Helen Carter (107); Chittagong (105); Arsacid (100) y Fire Under (105).

SEXTA CARRERA

(Reclamable)

Milla y Octavo.— Para ejemplares de 3 años y más. — Premio: $800

LE VOYANT corre muy bien la distancia.

Caballo:	Peso:	Observaciones
Le Voyant	108	Ha corrido en mejores grupos aquí.
St. John	113	Mucho depende de sus jamones.
Frankman	108	En fango no logró dar un paso.
Sligo Branch	108	Cuanto más lejos, mejor para éste.

También correrán: Little Vince (103); Snub (103); Blank and Yellow, (100) y Mons Meg, (108).

Balompié en España

Vencieron los amateurs a los profesionales 5 por 4

MADRID, diciembre 21.—(A. P.) —El partido de foot ball entre las selecciones profesionales y amateurs, para escoger el equipo que luchará en la Olimpiada, resultó reñidísimo, venciendo el equipo de amateurs, por score de 5 a 4.

Al final del encuentro, el público ovacionó a los jugadores.

EL KANSAS COMPRO A RIGNEY

KANSAS CITY, dic. 21 (A. P.)— El club Kansas City de la Asociación Americana anunció hoy la compra de Elmer Rigney, short stop que jugó con el Boston y el Washington de la Liga Americana la temporada última.

PERDIO ALFREDO DE ORO

NEW YORK, diciembre 21. — (AP). — Alfredo de Ooro, ex-campeón mundial de piña y carambola de tres bandas perdió su juego de esta noche contra Hall 50 contra 29 habiéndose jugado 49 innings, ambos registraron series máximas de siete carambolas cada uno.

LLEGARON A NEW YORK LOS TENNISTAS DE FRANCIA

NUEVA YORK, diciembre 21.— (UP) Procedente de Sud-América han llegado los tennistas franceses Juan Borotrá, Santiago Brugnon y Cristiano Boussis.

El viernes jugarán en Filadelfia un match internacional en el court techado del Penn Club, dos partidos individuales y uno de parejas.

Figuran en el team del Penn Club, Manuel Alonso ex-capitán del team del torneo Davis y Andrés R. Norris Williams.

Los teninstas franceses seguirán rumbo a Australia por la ruta de California.

MURIO UN CONOCIDO HIPICO

NIZA, Francia, diciembre 21. — (AP).—Camille Blanc, uno de los más notables propietarios franceses de carreras, falleció hoy en Breaulieu a la edad de 81 años. Los caballos de su cuadra triunfaron, una vez u otra, en todas las grandes competencias del turf francés.

Se prepara Paulino

Su próxima pelea será contra Pat Lester el día dos de enero

NUEVA YORK, diciembre 21.— (AP.) Paulino Uzcudun se encuentra ya en la granja de Madame Sidki Bey en Chatam, risueña aldea cercana a la población de Summit, New Jersey.

El corpulento y jovial pugil vasco empieza a prepararse para su próximo combate con el gigante californiano Pat Lester, encuentro que se llevará a cabo el dos de enero próximo en Newark, New Jersey.

Después de la cura que le hizo el doctor Lorenz al recio boxeador español, Paulino se siente en perfectas condiciones físicas y durante las varias sesiones de adiestramiento que ha sostenido bajo techo con sus "sparring partners" no ha resentido del mal que le aquejaba, declarando que se siente mejor que nunca.

Madame Bey con la hospitalidad que le caracteriza prepara una sencilla fiesta de Navidad para el grupo de atletas que tiene de huéspedes por lo que Paulino y su cuadro de compañeros podrán gozar de la tradicional Navidad casi como si estuvieran en su propia casa.

BELENGER PELEARA PRIMERO CONTRA FRANKIE JENARO Y DESPUES CON SCHWARTZ

NEW LONDON, Estado de Connecticut, diciembre 21. (AP.) Frenchy Belenger, el nuevo campeón de peso fly, reconocido por la Asociación Nacional de Boxeo, debe pelear con Frankie Genaro, antes de que pueda hacerlo con el Cabo Izzy Schwartz, que tiene el título de la misma división, reconocido por la Comisión Atlética de Nueva York.

Esta decisión fué anunciada esta noche por Thomas E. Donohue, Presidente de la Asociación Nacional de Boxeo, al volver de Toronto, Canadá, donde presenció el bout Belenger-Jarvis como invitado especial de la Comisión Atlética Canadiense. Donohue dice que tanto Belenger como Jarvis habían convenido en que después de triunfar pelearían con Frankie Genaro.

BASKET BALL EN NEW YORK

—El team de basket-ball de la Universidad Católica de Washington ha derrotado al de Washington and Lee, con anotación de 51x33.

Con ésta son cuatro las consecutivas victorias del team católico.

1927

y el

CHEVROLET

El Exito más Culminante en la Historia del Chevrolet

Año tras año el Chevrolet se ha abierto paso hasta las primeras filas debido a sus méritos intrínsecos, dándole al público precisamente lo que el público solicita, que es "Alta Calidad a Bajo Precio".

Ahora le ha llegado al Chevrolet la recompensa en la forma de una popularidad sin límites Es el carro más conocido en todo el mundo. Las ventas de Chevrolet en 1927 pasaron a las de todos los otros fabricantes, obtenien o la gloria de ocupar el PUESTO DE HONOR en todas las exposiciones automovilistas que se celebren en los Estados Unidos en los primeros meses de 1928.

Compre un Chevrolet - EL CARRO PROBADO.

Distribuidores para Cuba:

LAWRENCE B. ROSS CORPORATION, S. A.

Calle 25, entre Marina e Infanta Habana

EL CHEVROLET HACE AMIGOS Y LOS CONSERVA

M.E.C.D. 2016

FRANCISCO PLANAS OFRECERA HOY UNA SESION DE SIMULTANEAS DE AJEDREZ

BUENOS PARTIDOS DE HAND BALL SE EFECTUARAN ESTA NOCHE EN EL FERROVIARIO

El Club Deportivo de Cárdenas se anotó una doble victoria en basket sobre el Teléfono

En el primer juego tuvieron que apurarse un poco debido al poco wind que tenían sus jugadores, pero en el segundo acabaron. — Mucho público presenció los dos encuentros.

Siguiendo la costumbre que ellos mismos se han impuesto, y obligados ahora más que nunca a mantenerse en condiciones para la serie que tienen que efectuar con el five del Cienfuegos Yacht Club, como miembros de la zona matancera, los muchachos del Club Deportivo de Cárdenas llegaron la semana pasada a esa ciudad el five de la Cuban Telephone, celebrando par de juegos que resultaron sumamente interesantes.

En el primero de ellos, faltos de aire en algunos momentos del game, los jugadores del Deportivo se vieron impedidos de jugar todo lo que sabían ,dando lugar a que los habaneros le ofrecieran fuerte resistencia.

El primer half terminó 18 por 15 a favor del Deportivo, y en el segundo surgieron distintos empates que hicieron temer por el triunfo.

Finalmente triunfaron los Cardenenses con score de 27 por 25.

En el segundo juego, celebrado el domingo por la tarde, los jugadores del Teléfonos se presentaron descocidos, tirando buenas canastas desde distintos ángulos del floor, pero los chicos de Otero, se encargaron de hacerles despertar, disparando goals de todos colores y metrajes, hasta ganar 28 por 21.

Los dos games fueron presenciados por muchísimas damitas, y "damtoes", anotándose un éxito mas el gran Club Deportivo de Cárdenas, que es la mejor institución deportiva que hay en la provincia de Matanzas.

Mario Elgarresta, Ramiro Carlés, Amador y Fernández brillaron mucho por los locales, y Cortina, Villazon y Mazón, por los telefonistas.

Véase los scores:

PRIMER JUEGO

Cuban Telephone Club

	Fi. G.	Fo. G.	F. C.
F. P. Delgado	2	0	3
F. E. Cortina	4	0	3
C. V. García	0	0	0
G. C. Villazón	4	1	3
G. J. Rubio	0	0	1
C. A. Tolón	0	0	3
Totales	10	1	11

Club Deportivo de Cárdenas

	Fi. G.	Fo. G.	F. C.
F. C. A. Fernández	3	1	2
F. G. S. García	1	0	1
C. G. M. Elgarresta	2	1	0
F. F. R. Carlés	1	2	2
G. M. Sanabria	1	1	2
F. C. Amador	3	1	0
Totales	11	6	7

RESULTADO:

Primer Half

"Teléfone" 9
"Deportivo" 4

Segundo Half

"elephone" 18
"Deportivo" 24

TOTALES

"Telephone 21
"Deportivo" 28

Referee: A. Portell Vilá.
Anotadores: L. Goicoechea, R. Acevedo.
Cronometrista: P. Benítez.
Jugado en el floor del: Club Deportivo de Cárdenas.
Fecha: Diciembre 18 de 1927.

SEGUNDO JUEGO

Cuban Telephone Company

	Fi. G.	Fo. G.	F. C.
F. P. Mazón	5	0	1
F. E. Cortina	5	0	1
C. J. Rubio	0	0	1
G. C. Villazón	2	1	2
G. V. García	0	0	0
G. A. Tolón	0	0	2
Totales	12	1	7

Club Deportivo de Cárdenas

	Fi. G.	Fo. G.	F. C.
F. C. Amador	2	0	1
F. S. García	3	2	0
C. M. Elgarresta	3	1	1
G. R. Carlés	2	0	1
G. M. Sanabria	0	0	0
G. R. García	0	0	0
F. A. Fernández	2	0	0
F. I. Martínez	0	0	0
Totales	12	3	3

RESULTADO:

Primer Half

"Telefone" 15
"Deportivo" 18

Segundo Half

"Telephone" 10
"Deportivo" 9

TOTALES

"Telephone" 25
"Deportivo" 27

Referee: A. Pequeño.
Anotadores: L. Goicoechea, R. Acevedo.
Cronometrista: Pastor Benítez.
Jugado en el floor del: Club Deportivo de Cárdenas.
Fecha: Diciembre 17 de 1927.

Muestra la presente foto un grupo de los magnates de la Liga Nacional en su reunión anual en el hotel Waldorf-Astoria en Nueva York celebrada el 14 del actual. De izquierda a derecha de pie: Sam Walters, de los Piratas; Harvey Trabud, secretario del presidente Heydler de la Liga Nacional; E. P. Cunningham, de los Boston Braves; F. X. Mc Quade, de los Giants; Charles Ruch, de los Filadelfia Phillies; Sam Breadon, de los San Luis Cardenales; C. J. Mc Diarmid, del Cincinnati Reds; James J. Tierney de los Giants; L. C. Widrig de los Reds; Gullen Cain de la Liga Nacional; Emil Fuchs de los Braves. De izquierda a derecha, sentados: William Vick, de los Cubs; Wilbert Robinson, del Brooklyn; Barney Dreyfus, de los Piratas; John A. Heydler, de la Liga Nacional, Presidente; William F. Baker, de los Phillies; Charles A. Stoneham, de los Giants, y John J. Mc Graw, también de los Giants

El ajedrecista Planas jugará en la Y. M. C. A.

Ofrecerá esta noche una exhibición de simultáneas jugando contra 25 aficionados.

Esta noche tendrá efecto, en los salones de la Y. M. C. A. la sesión de simultáneas de Ajedrez que ofrecerá el campeón amateur de Cuba, señor Francisco Planas, contra algunos jugadores muy aficionados al científico deporte.

El Club de Ajedrez "Capablanca", se ha encargado de la organización de la fiesta, esperándose que un nuevo éxito cubra a los Triangulares en la exhibición.

Muchos son los jugadores que harán frente al señor Planas, encontrándose entre ellos:

Domingo Estopiñán, Baliños, Suárez, Solar, Velasco, J. Castellanos, Abascal, Setmanat, Pumariega, El Cepero, Carboné, Almedo, Vivanco, P. H. Hernández, Argüelles, Bolaños, Lorenzo Fernández, Alonso, Dr. Herrero, Mantecón, Davis, M. López Corrazo, J. Planas y Petrue.

Ya lo saben los fans, esta noche, habrá ajedrez de altura en los salones de la "Guay".

Resultado de las Carreras

PRIMERA CARRERA

(Reclamable)

6 Furlones. — Para ejemplares de todas edades. — Premio: $800

Caballo:	Peso:	Jockey:	1o.	2o.	3o.
Pindar Peel	107	Roberton	$45.50	$17.20	$13.60
Light O'Dawn	106	Davis	———	13.80	8.60
Nimrod	107	Hastie	———	———	5.00

Tiempo:—1:15 1-5. Ganador, caballo de 8 años, hijo de Jack Atkin y English Esther, propiedad de Fair Play Stable.

También corrieron:—Dorado; Keeper; Miss Sand; Illustrator; Boutonniere; Jimmy Flyn y Funny Bunny.

SEGUNDA CARRERA

(Reclamable)

6 Furlones. — Para ejemplares de todas edades. — Premio: $800

Caballo:	Peso:	Jockey:	1o.	2o.	3o.
Dollar Dunbar	107	Gwynne	$21.60	$ 9.00	$ 5.00
Miami Triad	107	Elfresh o	———	6.60	3.60
Palm Court	112	Maciver	———	———	3.80

Tiempo—: 1.14 1-5. Ganador, jaca de 5 años, hija de Smoke House y Lightfoot, propiedad de W. J. Waterman.

También corrieron: Sandalwood; Successor; San San. Sentiment y Quinham.

TERCERA CARRERA

(Reclamable)

5 1|2 Furlones. — Para ejemplares de 2 años no ganadores Premio $800

Caballo:	Peso:	Jockey:	1o.	2o.	3o.
Billie W.	109	Brown	$ 5.60	$ 3.60	$ 2.60
Intermission	102	Robertson	———	8.00	3.40
Miss Emma	107	Gleason	———	———	2.60

Tiempo:— 1.03 3-5. Ganador, Potranca de 2 años, hija de Sporting Blood y Mrs. Mc.

También corrieron: Winkin; Okolona; Bright Plume y Marjanus.

CUARTA CARRERA

(Reclamable)

6 Furlones. — Para ejemplares de todas edades. — Premio: $800

Caballo:	Peso:	Jockey:	1o.	2o.	3o.
Polycarp	112	Guerra	$10.80	$ 6.60	$ 3.40
Saratoga Maid	107	Horvath	———	12.40	6.40
Expresive	107	Noel	———	———	3.20

Tiempo:—1.15. Ganador, jaca de 6 años, hijo de Polymelian y Ruche, propiedad de Irrepressible Stable.

También corrieron: Erin Go Bragh; Maimonides; Mishap; Julie; Mose Shapoff; Sandwept y Miss Miles.

QUINTA CARRERA

5 1|2 Furlones.—Para ejemplares de 2 años no ganadores. Premio $800

Caballo:	Peso:	Jockey:	1o.	2o.	3o.
Red Blaze	115	Glick	$24.40	$ 8.00	$ 5.80
Farceur	106	Hastie	———	8.00	11.40
George Mehas	105	Noel	———	———	7.60

Tiempo:— 1.09 4-5. Ganador, jaca de dos años, hija de Under Fire y Canova, propiedad de W. F. Hausman.

También corrieron.— Idealia; Otto Berz; Durberville; Watchola y Patsy Dale.

SEXTA CARRERA

(Reclamable)

Milla y Dieciseisavo.—Para ejemplares de 3 años y más.—Premio $800

Caballo:	Peso:	Jockey:	1o.	2o.	3o.
Jingle	110	Horvaht	$ 8.40	$ 4.20	$ 3.40
Ifs and Ands	98	Watters	———	5.00	3.60
Sligo Branch	101	Flowers	———	———	6.20

Tiempo:— 1.48 2-5. Ganador, jaca de 5 años, hijo de Berrildon y Starry Belle, propiedad de J. A. Parsons.

También corrieron: Marvelite; Woody; Bear Grass; Milord; Upsetta; Devastation y Charge On.

Esta noche habrá dos partidos de hand ball en el Club Ferroviario

En el primer match jugarán Sardiñas-Porro, del V. T. C. vs García Laguerela de la Universidad

Dos parejas del Club Ferroviario han pasado ya al segundo round del campeonato nacional de hand ball, dobles por eliminación, que con tan to entusiasmo ha organizado el Presidente de la Federación de sports de canchas de la U. A. de A. de Cuba, nuestro particular amigo, Agustín Ramírez El martes por la noche, al inaugurarse la contienda, lograron derrotar a sus rivales, haciendo posible que los "pulgarcitos" presenten un núcleo poderoso para los finales de esa simpática justa.

El duo formado por Pou y Vicente, se encargó de eliminar a los representantes de la Y. M. C. A. Digon -Vallalta, aunque pasaron grandes apuros, pues los triangulares se presentaron jugando con mucha inteligencia, ofreciendo una bonita demostración de hand ball que fué premiada por todos los fanáticos con grandes aplausos El final fué de 30 por 25.

Y en el segundo partido de la noche los "faenómenos de la cancha", los hermanitos Pérez, que no tienen contrarios en Cuba, se fueron de cacería por espacio de dos horas, logrando un hermoso par de palomas, Vallalta y Vaugin, que a duras penas pudieron llegar a 13 tantos.

Esta noche continuará el campeonato, ofreciendo un par de juegos en el que aparecerán como contendientes: Sardiñas-Porro, del V. T. C. contra García-Laguerela, de la Universidad, en el primer turno y Arias Ibarra e Irsen-Becquer, de la la Universidad, en el segundo.

UN OUTFIELDER DEL NEW YORK NACIONAL HA SIDO VENDIDO AL CLUB TOLEDO

NUEVA YORK, Diciembre 20. — (A. P.)—Clarence Mueller, outfielder del New York Gigantes, fué vendido hoy al Toledo, de la Asociación Americana. No se anunció el precio de la compra.

Mueller, quien vino a los Gigantes del San Luis Cardenales en 1926 en una transacción por Billy Southworth, recientemente nombrado Manager del Slub Syracuse, de la Liga Internacional, jugó en 80 desafíos de la temporada última, con un average de batting de más de .300.

EUGENE CRIQUI FRACASO EN SU INTENTO DE REGRESAR A LAS LIDES DE PUGILISMO

PARIS, Diciembre 20.—(A. P.)—El intento de Eugene Criqui de volver al ring fracasó esta noche definitivamente cuando el antiguo campeón featherweight del mundo, perdió por un knockout técnico en el sexto round de su match con Tiger Humery, uno de los varios aspirantes al campeonato francés.

Criqui ganó el campeonato del mundo en un bout con Johnny Kilbane en Junio de 1923 y se hizo muy popular entre los fanáticos norteamericanos por haber ofrecido una pelea tan pronto como fué posible al mejor boxeador de esa división. Un mes más tarde Johnny Dundee le arrebató la faja.

CONVENCIERON A J. E. MEHAN

NUEVA YORK, dic. 20 (U. P.) —James E. Mehan seguirá de director de football de la Universidad de Nueva York, habiendo firmado un contrato por tres años con sueldo anual de quince mil pesos.

Mehan había manifestado recientemente sus deseos de separarse de la Universidad neoyorkina, pero han logrado convencerlo de lo contrario. Han sido nombrados Jack Connor, famoso cuarterback y Frank Briante han sido designados coaches auxiliares.

AUMENTARON LA CANTIDAD

NUEVA YORK, diciembre 20, (UP.) — Abe Katz, manager de Sid Terris, que recientemente ofreció a Sammy Mandell, $50,000 para defender su título de campeón mundial del peso ligero, elevó hoy a $60,000 su oferta, sin que hasta ahora del campamento enemigo se haya respondido nada.

José Raúl Capablanca llegará esta semana a los Estados Unidos

Inmediatamente se trasladará a la Habana para pasar las Pascuas con su familia

NUEVA YORK. diciembre 20.—(UP) Del torneo de ajedrez internacional que se celebrará en Hastings desde el 28 de este mes al seis de enero, participarán los siguientes maestros: Colle, Kmoch, Ludwig, Steiner, Tartakower, Buerger, Michell, Norman, Sargeant, Thomas y Yates.

Marshall, el campeón de los Estados Unidos que al principio aparecía dispuesto a jugar, ha regresado a Nueva York desde la semana pasada.

Capablanca llegará a Nueva York en esta semana. Inmediatamente se trasladará a la Habana para pasar las próximas festividades en compañía de su esposa e hijos, y tan pronto pise suelo americano se dirigirá a Cuba sin demora.

Cuatro estudiantes, de Harvard, Yale, Princeton y West Point, discutirán su torneo anual por el campeonato en esta ciudad los días 28, 29 y 30 de diciembre. y otros cuatro alumnos de la Universidad de Columbia, City College, New York University y University of Pennsylvania iniciarán su torneo anual. también por el campeonato, el 28 de diciembre.

Bob O'Farrell operado

Frank Gibson ha sido nombrado primer catcher suplente del San Luis

SAN LUIS, diciembre 20. — (UP). —Ayer fué operado en una mano Bob O'Farrel, caecher estrella de los Cardenales de San Luis, que venía sufriendo de las consecuencias de un golpe recibido al coger un foul salido del bat de Hughie Critz, en septiembre, mientras jugaba en Cincinnati. Es posible que, a consecuencia de esto, Bob quede fuera de juego durante una parte de la próxima temporada, y por de pronto ha sido nombrado primer catcher suplente Frank Gibson, recientemente obtenido del Boston por los Cardenales.

POR LA "COPA DAVIS"

Los finales se jugarán los días 27, 28 y 29 del mes de julio

PARIS, dic. 20 (U. P.)—El comité francés del torneo por la copa Davis ha terminado sus planes para la temporada de 1928.

Los finales se jugarán los días 27, 28 y 29 de julio.

La primera vuelta de la zona europea deberá estar terminada para el ocho de mayo; la segunda, para el treinta del mismo mes; la tercera, para el trece de junio; los semifinales para el 24 de junio; y los finales deberán decidirse sobre el quince de julio.

El tres de febrero, el presidente de la República Francesa, Monsieur Doumergue, hará el sorteo de los matches en el Palacio del Eliseo.

Se espera que treinta y dos naciones s inscriban en el torneo de 1928.

Aunque los campeones nacionales de Francia y de Wimbledon absorberán la crema de la temporada veraniega de tennis en Europa, la Federación francesa espera que el round final atraiga a París a miles de amantes del bello sport del court, especialmente si los Estados Unidos llegan a ser los contrincantes de Francia por el trofeo.

Basket hoy en el Centro de Dependientes

Dos buenos juegos de basket ball habrá esta noche en el floor del Centro de Dependientes en opción al campeonato inter-novicios que organizó la sociedad. Jugarán en el primer turno de la noche los fives del Santos Suárez Tennis Club y Mendoza, y en el segundo, Dependientes vs. Atléticos, que están invictos.

El primer match comenzará antes de las nueve, a fin de ofrecer a los fanáticos un match intermedio entre los teams femeninos del Club San Carlos y la Cuban Teléfonos, que jugarán 20 minutos.

En los matchs celebrados el martes salieron triunfantes los Atléticos y Detallistas, obteniendo ambos sus victorias con apretadose scores.

El Atlético tuvo que jugar todo lo que sabía para vencer a los Maristas, 36 por 34, debiéndose al buen tiring de Emilio Díaz, Gutiérrez y Roselló el éxito del team. Los Detallistas ganaron al Teléfonos, 21 por 19, siendo Casanovas y Carlos Prios los heroes de la jornada.

Con este son dos los triunfos que ya tienen los chicos que dirige con tanto acierto el popularísimo Lalo Chávez.

Hilario Martínez el 7o.

Una selección de los pugilistas de la división del peso welter

NUEVA YORK, dic. 20 (U. P.) —En un sensato trabajo que publica el "Sun", en su edición de hoy, se estudia la situación de la división del peso welter en los Estados Unidos y se reconoce a Hilario Martínez como el séptimo pugilista de esta categoría.

La selección es producto del consensus de sesenta y un críticos de boxeo de los principales centros pugilísticos de los Estados Unidos. Al frente de la lista de los 147 libras figura el campeón mundial Joe Dundee. En segundo, Ace Hudkins; en tercero Sammy Baker; en cuarto Tommy Freeman; en quinto, Mushy Callahan; en sexto, Eddie Roberts; en séptimo Martínez; en octavo, Clyde Hull; en noveno Willie Harmon y en décimo Johnny Indrisano.

EL PROMOTOR FUGAZZY HARA UNA "ARENA" QUE COSTARA CINCO MILLONES DE PESOS

Se levantará en la manzana de la Décima Segunda Avenida y las calles 54 y 55

NUEVA YORK, diciembre 20.—(AP) Humbert Fugazy, el promotor de sports, rival de Tex Rickard, ha anunciado que tan pronto como las condiciones del tiemp lo permitan, comenzará el trabajo de erección de un Coliseo Metropolitano que será algo mejor que Madison Square Garden como centro deportivo, con un costo de cinco millones de pesos. Fugazzy ha citado ya a los arquitectos que quieran hacerle ofertas.

La nueva Arena, que se quiere que sea la mayor del mundo, estará en la manzana que limitan la Décima Segunda Avenida y las calles 54 y 55, a corta distancia del actual Garden. Mr. Fugazy ha anunciado también la emisión de doscientas mil acciones preferidas, a veinte pesos, y trescientas mil más comunes, para capitalizar el negocio.

Entusiasmo por el campeonato nacional de billar a viuda

De todas las provincias llegan noticias de estarse preparando los ases para concurrir a la gran contienda

Para darnos una exacta idea del embullo que el Campeonato Nacional de Billar a Viuda ha despertado en toda la República, trasladaremos a nuestros lectores, la impresión que nos trae uno de los interesados en esta contienda, ya que como Manager de uno de los más reputados billaristas de la Isla, esta facultado para hablarnos de ella. Trátase del joven Adolfo González, conocido Manager de boxeadores de esta capital, quien ha realizado una turnee por la región camagüeyana ya más de sus triunfos boxísticos, se anotó el principal de todos: la contratación del estupendo billarista Rafael Obregón y Rus, que competirá con grandes probabilidades de triunfo en la magna contienda que estamos anunciando.

Nos dice Adolfo, que en la Región Camagüeyana y en la Oriental, el entusiasmo por el Campeonato Nacional es tal, que todos los amantes del taco se han entregado a un riguroso entrenamiento a fin de encontrarse en buenas condiciones para optar por los premios que se darán, también nos asegura nuestro interlocutor, que su ahijado esta conceptuado como uno de los principales billaristas de la República y que cabalmente puede afirmar, que el único contendiente que espera tener, es el reputado jugador habanero, Bienvenido. Es tal la seguridad que muestra el Manager de Obregón, que estamos a punto de contagiarnos con él y proclamar la championabilidad de notable billarista camagüeyano.

Para completar sus declaraciones, Adolfo nos habla de un Beneficio que está patrocinando en la legendaria ciudad, a fin de recabar fondos con que sufragar los gastos de su ahijado en los días que se encuentre en la Habana; toda vez que, por la premura que ha realizado su inscripción en la justa precitada, el Ayuntamiento de aquella localidad no ha podido votar un crédito a ese fin, como lo ha hecho el Cabildo de la indómita Oriente.

El Beneficio de que nos habla Adolfo, es de Boxeo; por que como él es Manager de boxeadores habaneros y camagüeyanos, se le hace más fácil concertar una obra de esta naturaleza, las impresiones recibidas a través de la revolución sufrida por todos los que gustan de tan emocionante deporte.

Ya hemos mencionado algunos de los premios que se han recibido para los triunfadores; en primer lugar, una copa de plata, donada por el señor Claudio Conde, Representante de la afamada cerveza Cabeza de Perro; tres pares de zapatos, último modelo, donados por la peletería "El Mundo", marca Tigre; doce bufandas de seda, verdadera novedad, que dona la casa "La Opera" de la S. en C. López y Ríos situada en Galiano y San Miguel y la flamante mesa que está fabricando el señor Pedro González, dueño de los billares sitos en Aguacate 55, quien también dona las bolas con que se jugará.

Pronto daremos una relación más amplia de los premios recibidos últimamente y quizás señalemos las cantidades en metálico que constituirán los premios principales.

Base Ball en Güines

EL CUBAN TELEPHONE CLUB ES DERROTADO EN GUINES

Como estaba anunciado el próximo pasado domingo, jugaron en los terrenos de Cerveza Tropical, en Güines, ante numerosa y entusiasta concurrencia, los clubs "Cuban Telephone", de la Habana, y "Atlético" de esa Villa venciendo el club local con la reñida anotación de 8x7.

El juego resultó interesantísimo hasta el final, como lo justifican, que el club vencedor no logró más de una sola carrerita sobre su adversario y la última entrada de los visitadores al bat, donde los telefonistas tuvieron oprtunidad de empatar y hasta de ganar el desafío.

Ese noveno inning se desarrolló de la siguiente manera:

R. Romero, hit, Picazo obtiene la base por bolas, con Espiñeira al bat con 2 strikes y 3 bolas el pitcher comete un ball, avanzando los corredores, Espiñeira hit, anotando Romero y Picazo; sale del box Puyans y lo sustituye F. Martínez, Palnecia lo saluda con un hit al center, Febles recibe la base por bolas, llenándose las bases, sin ningún out, Lorenzo sale struck out, Lugo fly al pitcher, Reyes la base por bolas, anotando Espiñeira, y con la anotación de 8x7 a favor del club local, con dos outs y tres hombres en bases, batea Luis Romero un kilométrico fly a lo profundo del center field, lo que logra coger Abreu después de mucho correr. Como se ve más sensacional no pudo terminar el desafío.

Los pitchers telefonistas estuvieron fuera de forma que unida a algunas pequeñas deficiencias del Umpire señor Chacón, perjudicaron muy mucho a los visitadores y he ahí el resultado del juego.

He aquí el score:

CUBAN TELEPHONE

	V.	C.	H.	O.	A.	E.
F. Espiñeira c	5	1	1	1	2	0
A. Palencia ss	4	1	2	1	2	0
A. Febles rf	4	0	0	1	1	0
J. Lorenzo lf	3	1	1	4	0	0
C. Lugo cf	4	2	2	2	0	0
O. Reyes 1a. 2a.	4	0	1	2	1	0
L. Romero 2a. 3a.	5	0	1	3	1	1
R. Uriza 3a.	1	0	1	0	0	0
R. Romero 1a	3	1	1	10	0	1
M. ominguez p	2	0	0	0	5	0
N. Picazo p. rf	1	1	0	0	2	1
TOTALES	36	7	10	24	14	4

ATLETICO E GUINES

	V.	C.	H.	O.	A.	E.
J. Echarri 2a	4	1	0	2	4	0
Q. Borroto rf	4	2	1	2	0	0
M. Solis ss	5	1	2	0	4	0
R. Vázquez c	3	2	1	4	1	0
J. Toledo 3r.	3	1	2	0	1	0
M. Abreu cf.	1	0	0	6	0	0
D. Tapanes 1a.	4	0	1	9	0	0
A. Hernández lf	2	0	0	2	0	0
J. Fernández lf	1	1	0	1	0	0
P. Puyans p	4	0	1	0	1	0
F. Martínez p.	0	0	0	1	0	0
TOTALES.	31	8	8	27	11	0

Anotación por entradas:

Cuban Telephone . 000 002 023—7
Atlético de Güine . 000 003 32x—8

Sumario

Home run: Lugo. Three bases: Lugo. Solis. Two bases: L. Romero. Sacrifices: Lorenzo. Stolen bases: Fernández 2, Palencia, Reyes, Uriza. Struck outs: Puyans 3 Martínez 1, ominguez 1. Bases on balls: Puyans 3, Martínez 2, Domínguez 5, Picazo 1 Febles 4. Dead Balls: Puyans 1 a Lugo. Wild pitchers: Domínguez 2. Balk: Puyans. Tiempo: 1 hora 45 minutos. Scorer: Octavio V. Diviñó. Observaciones: Puyans actuó como pitcher 8 innings con 32 veces al bat y 9 hit. Domínguez, actuó 5 y un tercio de innings, con 18 veces al bat y 3 hits. Picazo actuó 1 inning con 7 veces al bat y 3 hit.

GANO FRANKIE JENARO

Frankie Genaro, excampeón del peso mosca, derrotó esta noche por puntos a Willie Lamorte, sin que hubiera knockdowns, aunque la supremacía del excampeón quedó firmemente establecida.

Pesos: Genaro, 114 libras; y Lamorte, 113.

En el semifinal, J. J. Lawless, peso completo, derrotó por knockout, a Yuong Monte, en el primer round.

Western

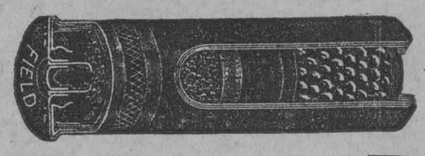

"FIELD"

El ganador durante cuatro años consecutivos del campeonato GRAND AMERICAN HANDICAP.

El que permitió en Kansas City a Fred Etchen y Sam Jenny empatar, en el tiro de pichón por el Campeonato de América a 79 de 80 pichones soltados.

Walter Warren, con cartuchos "FIELD" en las mismas competencias rompió 486 de 500 platillos lanzados.

C. A. Young en Vandalia Ills. por el Gran American Handicap, tirando "FIELD" estableció el record del mundo, haciendo 100 de 100 a 23 yardas.

El cartucho "FIELD" tercer miembro de la familia "WESTERN CARTIDGE" en unión de sus hermanos "SUPER X" y "XPERT" ha sido siempre el favorito de los grandes tiradores.

Usted también puede hacer mejores records con los cartuchos preferidos de los campeones.

INFORMESE EN LAS MEJORES CASAS DEL RAMO.

Western Cartidge Company

East Alton, Ill. E. U. A.

SPORTFOLIO

Qué players envió el Chicago al Pittsburg a cambio del outfielder Kiki Cuyler?. Qué puesto cree usted que ocupará Kiki en el outfield de los Clubs?

Perdió o empató algún juego de la presente temporada de foot ball el eleven del Tuftus College? Cuál fué el mejor equipo del Big Three?

Cuáles son más rápidos los records conquistados con patines de hielo o con patines de municiones?

Cuántas veces el campeonato libre de golf de los Estados Unidos ha sido ganado por un amateur? Ha fimado Eddie Collins con los Atléticos este año?

Cuando se efectuó el primer choque entre elevens de Yale y Harvard? Quién ganó y cual fué el score?

Cuál es el record intercolegial americano para el salto largo con impulso? Es este el último año de Harry Wilson como jugador del eleven de West Point?

Qué entrada lograron los promotores en la pelea Jim Corbett vs. Jeffries?

RESPUESTAS A LAS PREGUNTAS DE AYER

Billy Evans, el nuevo presidente de los Indios, fué hasta el año pasado umpire en los matches de las grandes ligas.

El record de los patinadores de hielo para la milla es de 2:38 1|5 minutos, estando en poder de Thunderg.

Phil Scott noqueó a Monte Munn en la pelea que ambos efectuaron recientemente. Duró diez rounds.

Para adquirir fotografías de los teams de basket hechas recientemente puede dirigirse a Federico Buendía Jr., en el DIARIO DE LA MARINA, que es el que las ha hecho.

Los Senadores en 1915 y los Phillies en 1919, robaron ocho bases seguidas en un mismo inning, estableciendo un record que se considera mundial.

Tiger Flowers, el famoso pugilista de color, fué noqueado ocho veces durante su carrera pugilística: por Kid Norfolk, (dos veces): por Jack Delaney (dos veces) Panamá Joe Gans, Sam Langford, Lee Anderson y Kid Norkf.

Matt Mc Grath estableció su record del lanzamiento de peso de 56 libras el 23 de Septiembre de 1911.

Earl Sande ha marchado a Europa para tomar unas vacaciones; no para montar. Lou Gehrig podrá ganar 30.000 pesos en su nuevo contrato con los Yankees.

Los clubs Mobile, y Atlanta sostiene el record de corta duración en un game de baseball, con 32 minutos en 1910.

Hasta los 16 años un caddy es considerado amateur en golf; después, su condición depende de lo que resuelva los oficiales del sport. Bobby Jones es el mejor golfista del mundo.

COMISION ATLETICA UNIVERSITARIA

Se cita por este medio a los señores siguientes: Rafael Inclán, Porfirio Espinosa, Oscar Ortiz, y Capitán José F. Córdob apara que concurran el día 22 (jueves) a las 5 y 30 p. m. a la junta de managers de los teams que han de tomar parte en el Campeonato interior Universitario.—

Sergio V. MACIAS, Delegado.

ESPECIFICO DE LEONARDI
NUM 1
CURA
ENFERMEDADES SECRETAS
y FLUJOS recientes o crónicos en un período de 3 a 5 días. Es rápido, seguro y sano.
UN PREVENTIVO INFALIBLE.

EL AÑO 1914 llegó á Cuba la primera remesa de tubos de
SANITUBES
profiláctico científico seguro para EVITAR las ENFERMEDADES SECRETAS. Desde esa fecha su consumo ha ido siempre en aumento y en la actualidad se usan miles de tubos. Que mejor prueba de su eficacia? Para estar seguro pida siempre SANITUBE.
SANITUBE se encuentra en todas las Droguerías y Farmacias de la República de Cuba.
Pida folletos explicativos á la Agencia General en Cuba.
Zulueta 36½.---FARMACIA DR. ESPINO.---Habana

M.E.C.D. 2016

SOCIEDADES ESPAÑOLAS

ASOCIACION CANARIA

El concurso copa "Ortega".—Muchas inscripciones.—Reunión del Comité Ejecutivo.—Importante junta de la Sección de Propaganda.—Creación de nuevos organismos sociales en varios pueblos del interior.

Los socios de la Asociación Canaria residentes en la Habana no desmayan en sus propósitos de lograr que el concurso que lleva a cabo la Sección de Propaganda para adjudicar la posesión de la valiosa copa "Antonio Ortega Jimenez" alcance el mayor éxito posible. Trabajan a ese efecto con verdadero entusiasmo y procuran por todos los medios a su alcance, inscribir nuecos asociados, para así engrosar las listas sociales en esta Capital y hacerse acreedores al reconocimiento de la Institución.

Véanse a continuación las numerosas que han sido las nuevas inscripciones de socios presentadas en estos últimos días por asociados de la Habana:

El Sr. Domingo Febles González ha presentado las de los siguientes señores: Martín Navarro Ponce, Jesús Martínez Cartaya, Francisco B. Labori, Salvador Padilla Asbert, Oscar Valdés de la Oliva, Evelio Blanco Delgado, Onofre Blanco Pérez, Andrés Gil, Domingo García, Ismael M. Rodríguez, Domingo Ortega, Evelio Marquez Rodriguez, Porfirio Marquez Castro, Manuel Quintana, Pablo Collazo Delgado, José Miguel Nuñez Fernández, Raimundo González Alfonso, José Quintero Celestín; Ismael Mesa López, Dr. Ernesto Pichardo Barreto y Pedro Mendoza García; por el Sr. Juan Collazo, las siguientes. Manuel Fabricio, Federico la Guardia del Pino, Antonio Tomé, José Cabana Rodriguez, David Padrón Alfaro, Antonio Navarro Diaz y Amado Colin Suárez; por el señor Pedro Cárdenas, las de los señores Eusebio Cruz Rodriguez, Oscar Castillo y Julio Cruz García, por el señor Juan González, las de los señores César Maggi y Juan Ibarzabal; por el señor Miguel Arencibia, la del Sr. Juan Arencibia; por el señor Pablo González, la del señor Miguel López Pérez; por el señor Fernand ode la Nuez, la del señor Miguel Vizquerra; por el señor Miguel Angel Silva, la de lseñor Perfecto Saury Llerena; por el señor Juan B. Rodriguez, la del señor José Manuel Sánchez Izquierdo; por el señor Domingo Mayorquin, la del señor Manuel Mayorquin Castro; por el señor Martin Docreste, la del señor Domingo Ortega González; por el Rvdo. P. Ramón de Diego, la del señor Rafael de Isla Bueno; por el señor Antonio Betancourt, la del señor Pedro Betancourt Hernández y por el señor Pablo Delgado Quintana la del señor Angel Casassa de Arcos.

Esto demuestra que los socios se interesan grandemente por el progreso social, lo que, desde luego, merece los mayores aplausos.

Reunión del C. Ejecutivo.

Mañana, jueves, a las 9 p. m. se reune en sesión ordinaria el Comité Ejecutivo de la Asociación Canaria, presidido por D. Andrés Nóbregas Mayorquin.

Son importantes los asuntos a tratar.

La Sección de Propaganda.

Señala para el próximo viernes, 23 del actual, al ceelbración de su junta reglamentaria del presente mes.

Además de los asuntos de carácter ordinario se resolverán en esa reunión distintas peticiones que existen solicitan la creación de nuevos organismos en varios pueblos del interior.

Beneficencia Canaria

Uno de los pasos de avance, más importantes dados por la Junta Directiva de la Beneficencia Canaria durante el periodo social que termina el domingo próximo, lo constituye el haber organizado de manera perfecta su funcionamiento y haber designado Representantes en muchos pueblos del interior, Representantes estos que trabajan con entusiasmo y desinterés patriótico para conseguir que todos los buenos elementos vengan a nutrir las filas de la Institución representativa de la caridad canaria en Cuba.

Esos buenos cooperadores de la Beneficencia Canaria son los siguientes:

En Ciego de Avila, Sr. Gabriel Pérez; en Cienfuegos, Sr. Francisco M. Sosa; en Camajuaní, Sr. Evaristo Cubas; en San José de las Lajas, señor José Alberto González, en Agramonte, Sr. José Pérez Viera; en Artemisa, Sr. Antonio Suárez; en Guines, Sr. Marino Rancel Alvarez, en Caibarién, Sr. Sebastián Martin Herrera; en Jaruco, Sr. Pedro Cárdenas; en Güira de Macuriges señor Domingo Armas; en Bolondrón, señor Daniel Padrón; en Meneses, señor Angel Figueroa; en Zaza del Medio; Sr. Félix Duarte; en Florencia, Sr. Francisco López; en Majagua, Sr. Victor M. Fernández; en Unión de Reyes, Sr. Manuel Fernández; en Pinar del Rio Sr. Manuel Verde; en Colón, Sr. Ernesto Collazo: en Marianao, Sr. Pedro Betancourt; en Fomento, Sr. José Rosario; en Matanzas, Sr. Paulo L. Baez, en Morón, Sr. Angel M. Fernández, en Caimito, Sr. Rosendo Hernández; en Manicaragua, Sr. Manuel Azorey; en Jagüey Grande, Sr. Virgilio Mora; en Jatibonico Sr. Silvestre González Brito; en Florida; Sr. Daniel Alujas; en Santa Clara, Sr. Juan Pérez Garcia, en Bejucal, Sr. Luis Fuentes, en Jobabo, Sr. Domingo Aldama; en Puerta de Golpe, Sr. Rafael Plasencia; y en Zulueta, Sr. Justo Chinea y Chinea.

Esto, unido al entusiasmo con que trabajan todos estos señores por engrandecer la Beneficencia Canaria, es una prueba elocuente de que la colonia canaria y sus muchos simpatizadores tiene especial interés y están dispuestos a lograr que esa Institución benéfica llegue a ocupar el lugar que le corresponde, para que pueda dar mejor cumplimiento cada día a la alta misión para que fué creada.

La realización de obras tan hermosas como esta dignifican a todos cuantos contribuyen a llevarlas a feliz término y dan una prueba de los sentimientos nobles y generosos que alberguen cuantos las practican.

Por eso es que todos los elementos de la colonia canaria, sus familiares y simpatizadores están en el deber de prestar su valioso concurso a la Beneficencia, que es lo mismo que socorrer a sus hermanos en desgracia.

LA ASOCIACION DE DEPENDIENTES EN EL PUEBLO DE CABAÑAS

La Sección de Propaganda conquista un nuevo triunfo. Banquete fraternal en el Mariel

El domingo anterior selló la Sección de Propaganda de la Asociación de Dependientes uno de sus múltiples jalones en el vecino pueblo de Cabañas, con motivo de la reorganización de la Directiva de la Delegación de aquella localidad y fué dicho acto uno de los resonantes triunfos a que nos tiene acostumbrados ese entusiasta organismo, donde cunden las iniciativas para elevar cada vez más el progreso de la institución que tan brillantes laurales tiene conquistados.

En las primeras horas de la mañana del domingo citado salió de esta Capital una nutrida comisión presidida por el culto y activo vicepresidente del propio organismo señor Manuel García Fernández, asumió tan honrosa representación, para asistir a una reunión donde había de elegirse la nueva Directiva de la Delegación referida, y alcanzar como lo alcanzó, el merecido tributo a los esfuerzos a que se viene consagrando afanosamente la Sección de Propaganda, abriendo para la Asociación un ancho cauce a sus corrientes pródigas, y al efecto, en la aludida reunión quedó abierto el surco y sembrada prodigiosa semilla, cuyo fruto será el aumento de asociados en aquella región vueltabajera.

De la Directiva elegida en dicho acto, no recordamos mas que el nombre del que resultó proclamado Presidente, señor José Aparicio Cabezudo, persona de gran relieve en la localidad, y entusias a asociado, cuya ejecutoria le ha grangeado la simpatía de todos los elementos de mayor ascendiente de aquel pueblo.

En medio de la mayor cordialidad se celebró la asamblea donde se marcó para la Sección de Propaganda una de sus fechas más alegres y provechosas, pues allí se manifestó con los más efusivos afectos, el propósito laudable de inscribir el mayor número de nuevos asociados, promesa generosa de los elementos de Cabañas, que por la Asociación de Dependientes trabajan sin cesar con los mayores ardimientos.

A este aliciente precursor de sucesivos lauros para la institución, ha contribuído de modo ex raordinario el Vocal de la Junta Directiva de la Asociación Señor Manuel Echevarría, alma mater de ese acontecimiento tan fecundo, pues dicho entusiasta asociado fué el encargado de designar las personas que figuran en la candidatura proclamada por el señor Ricardo Sánchez, vicepresidente como ya hemos dicho de la Sección de Propaganda, personalidad saliente de la Directiva social, el que señalando los merecimientos del señor Manuel Echevarría, lo proclamó socio benemérito de la Asociación.

Después de la tramitación propia de estos actos, el señor Ricardo Sánchez concedió la palabra al Delegado de la Sección señor Herminio Navarro, el que pronunció un notable discurso, reseñando las ventajas de estas conquistas sociales, y reflejando en sus palabras todo el interés que ofrecen estos actos, con fluidez asombrosa deleitó al auditorio mucho tiempo, terminando su oración con un viva a la Delegación de Cabañas y a la Asociación de Dependientes, siguiéndole en el uso de la palabra el señor Sánchez, el que en nombre del señor Presidente de la Asociación señor Antonio Pérez, dió las gracias al Presidente de la Sociedad "Círculo Unión" de Cabañas por la gentileza de haber concedido sus salones para la celebración de la reunión señalada, y recogiendo las palabras del señor Navarro hizo saber que por encargo expreso del señor Presidente social, añadía que el señor Abraham A. Beyene, Presidente saliente de la Delegación, se había hecho acreedor a título de socio benemérito de la Delegación de Cabañas por su comportamiento.

Terminado aquel acto, se trasladó la comisión al pueblo del Mariel, donde el señor Manuel Echevarría había ordenado un suculento banquete, donde reinó la más fraternal armonía y se brindó por el Presidente de la Asociación de Dependientes señor Antonio Pérez y Pérez, por la Junta Directiva y por el señor Manuel Echevarría el que costeó dicho banquete, agregando una página más a sus muchos y relucientes rasgos de amor social.

Componían la comisión de la Sección de Propaganda los señores siguientes: Eloy Guerra, Manuel Echevarría, Andrés Franco de la Fe, Herminio Navarro, Juan A. González, Ramón López Cano y Félix Martínez, vocales de la Directiva social los tres primeros, el Delegado, el oficial del departamento de delegacicnes, y los dos últimos vocales de la Sección de Propaganda, y como Presidente de la Comisión, el que es también de la comisión de Hacienda además de ser el vicepresidente de la repetida Sección de Propaganda el laborioso amigo nuestro, señor Ricardo Sánchez Boneu.

Al cerar esta información llega a nuestro poder la candidatura elegida en el acto de la reorganización de la Delegación, que es como sigue:

Presidente: señor José Aparicio Cabezudo; Vive, señor Borro; Secretario, señor Cirilo Millán y Torres; Tesorero, señor Florentino Ciceron Recio y Vocales los señores: Enrique de Gante, Santos Millán Trujillo, Francisco Colsa, Luis Arencibia, Luis Arencibia, Luis Gervais Verea, Antonio Franco Lemus, Juan Cotijoch, Justo Ciceron Recio, José García, José María Lombano, Abraham A. Beyene, Francisco Grangirente, Miguel Domínguez y Pedro Pablo Casanova.

Se nos ha informado que el señor Abraham A. Beyene fué muy felicitado por la comisión que presidía el señor Sánchez por el acierto y celo con que había actuado durante el tiempo que presidió la Delegación de Cabañas

"Hijas de Galicia"

Se reunió la Comisión Electoral de la Sociedad "Hijas de Galicia", habiendo concurrido el Presidente de la misma, señor José Barguéiras Barreiras, el secretario, señor Manuel Campos y los vocales, señora Emilia Rodríguez de García, señorita Aurora Argüelles y señor Antonio Requeijo.

Se presentó una sola candidatura, cuyos proponentes fueron los señores Jesús Cendán y Sabino Cela. A las cinco de la tarde la Comisión levantó acta y remitió a la presidencia para su proclamación en la tarde del día 25 del corriente, la siguiente candidatura:

Candidatos a cargos de mesa por dos años: Manuel Vicente Otero, presidente; Juana Gasteci de Pozo, vicepresidente segundo; Dámaso Pérez Valenzuela, secretario; Constantino Hermida, tesorero.

Vocales propietarios por dos años: Vicente López Veiga, Andrea López viuda de Ares, Cristina Bedía de Vázquez, Josefina Munmany de Rouco, Rosa Herrera Palazuelos, Manuel Sánchez Pérez, Ramón Serantes, José Antonio Yáñez Rancaño, José Fernández y Fernández, Dolores Argüelles, viuda de Currás, Efigenia G. de Matalobos, Vicenta Valdés Alonso, María Arias Soto, Matilde Mourín, José Vázquez Rubio, Ramón Alvarez, Federico Llousas González y Jesús Gómez.

Vocales propietarios por un año: Aurora Carballo Rodríguez, Carmen Bataller y Bataller, Perfecta Ballesteros Otero, José Rodríguez Gómez, Aniceto Permuy y Soto, Gerardo Justoj Cándido Requeijo Fernández y Ceferino Pérez Rodríguez.

Vocales suplentes por dos años. Modesto Fernández y Fernández, Cándido Méndez, Bernardino de la Fuente y Carretero, Andrés Barguéiras Barreiras, Josefa Rivera Gago, Celia Marcos Rodríguez, Rogelia López Calvo, Gilda Llousas Fernández y Josefa Blanco Dorado.

Vocales suplentes por un año: Segundo Navia, Manuela Barreiro Lodeiro, José Añel González, Leonor López Ramos.

A todos nuestra cariñosa enhorabuena.

GENTRO ASTURIANO

Para echar el año fuera, o como dicen alende, para echar los diablos del cuerpo, celebrará el Centro Asturiano una de sus fiestas más populares: un baile de pensión el día 31 de este año.

Una de ellas, y no de las más livianas consistirá en que una comisión de gentiles señoritas ofrecen al sexo fuerte las uvas de la dicha, y una comisión del sexo feo ofrecerá a los del sexo bello los racimos que tomados al caer de las campanadas de las doce, dan felicidad y nikeles a pasto.

Quedará dicho baile como quedan todos en los que la experta Sección de Recreo y Adorno mete el hombro, como Dios manda.

Se sortearán regalos, y las orquestas sudarán semicorcheas hasta el alba...

Año nuevo, vida nueva.

Después de que se acabe este baile, no se podrá bailar hasta otro.

Este será un reto que la alegre juventud lanza a la crisis urueña que todo lo amarga y entristece.

Como decimos, el baile será de pensión y hará época en los anales del Centro.

Ni una palabra más.

Hasta la última hora del último día del año.

Salud y felices pascuas.

La despedida al Año en el Casino Español

Dice s uamable Secretario:

La Comisión de Fiestas de este Casino, debidamente autorizada por la Junta Directiva se propone que el tradicional "Baile de despedida del Año" revista los mayores atractivos y a ese efecto, aparte de la costumbre establecida, de la nota alegre y bulliciosa propia de dicha fiesta y del concurso que le prestarán las artistas de variedades "La Maravilla" y "La Tirana", la referida Comisión ha resuelto ofrecer a los señores socios la oportunidad de disfrutar de la clásica Cena, con arreglo al menú y precio por cubierto, que me es grato adjuntarle; rogando a usted, que si esta nueva modalidad merece sus simpatias y tiene gusto en participar de ella, se digne especificar tel número de cubiertos que, previo pago de su importe, desee se le reserven, bien llenando el talón que le incluyo y devolviéndolo a esta Secretaría, bien concurriendo a ella de ocho a diez de la mañana, o de una a cinco y de ocho a diez de la noche, antes del día 28 del actual. El aviso anticipado es muy importante, tanto por las condiciones de nuestro Salón de Fiestas, como por lo limitado del número de mesas y la comodidad de los señores asistentes.

(Fiesta exclusivamente para los señores Socios). Traje de frac o Emoking).

Notas de "España Integral"

Diariamtente tenemos que dar cuenta de los numerosos asociados que espontáneamente se inscriben en España Integral.

En el día de ayer se han inscripto los siguientes, que llegan hasta 28; he aquí sus nombres:

Señores Manuel Eladio Chantres, Adolfo González, Cesáreo González, Andrés Freire, Nicolás Paniagua, Arturo Cibeira, señora Dolores Cibeira, José García Menéndez, Enrique García, Ovidio García, Angel Pascual, José López Seijo, Justino Martínez Pérez, Jesús Alonso Fernández, Antonio Martínez, Angel López Gundin, Dositeo Burgo, José Saco González, José San Miguel Pérez, Camilo Delve Pena, Manuel Pena Bustelo, Manuel Pena Louriña, Manuel García García, José Granda Dago, Gerardo Lagos Otero, Alvaro M. García, José Camaño Riveira.

Total suman 27 nuevos asociados, que les damos la bienvenida animándolos en sus nobles deseos de coonerar a la excelente obra que realizan estos integros españoles.

EL DISTINTIVO DE "ESPAÑA INTEGRAL"

Todo asociado de esta patriótica Asociación que desee adquirir el distintivo, puede dar su nombre en la Secretaría de la Asociación.

Su valor es de un peso cincuenta centavos, es de oro, contiene el escudo de España, rodeado de los colores de la bandera española, rojo y gualda.

El llevar en la solapa el distintivo de "España Integral" es algo original representa también una propaganda muda.

Más de una persona ha celebrado la confección del distintivo social, adquiéralo en Secretaría.

HOY SE CELERRA JUNTA DIRECTIVA

Para la noche de hoy, jueves, día 22, están citados todos los componentes de la junta Directiva de España Integral.

La Junta se celebrará en la Secretaría del nuevo local social, independiente completamente de la sala de fiestas.

Los asuntos que se tratarán hoy son de importancia extraordinaria, todo directivo debe asistir, para la progresista marcha social no sufra interrupción.

Mañana daremos cuenta de los diversos acuerdos que en ella se tomen.

Las próximas elecciones en "Juventud Asturiana"

Anoche, en el "Deportivo P. Fernández", se celebró la anunciada asamblea por un grupo numeroso y entusiasta de asociados de "Juventud Asturiana".

A fin de distinguirse de otros núcleos que pudieran formarse, se acordó titularse en el futuro "Partido Democrático de "Juventud Asturiana".

Los candidatos a la presidencia, vice-presidencia primera y segunda, señores Higinio González, Luis Rodríguez y Manuel Fernández, fueron recibidos con grandes muestras de simpatía por más de los 150 adeptos allí reunidos.

Fueron presentados, por su peculiar elocuencia, por el señor Nicanor Fernández, quien, después de lamentar no poder aceptar el puesto que se le había ofrecido para la directiva de "Juventud Asturiana", por sus muchas ocupaciones, se extendió en consideraciones sobre las condiciones y entusiasmos de los candidatos, así como del programa a desarrollar, que es importantísimo.

También hicieron uso de la palabra los señores Fernández Gaso, Manolo Menéndez y Teniente Núñez, quienes felicitaron a la asamblea por haber tenido el acierto de elegir a las personas señaladas para la mesa de la Asociación durante el próximo año de 1928.

Terminó el acto con breves palabras del Presidente señor Villa y todos se retiraron del local con el mayor entusiasmo, absolutamente convencidos de su triunfo si llegare a presentarse lucha electoral.

Los del Centro Gallego en el Centro Asturiano

El día 26 próximo, lunes, la Comisión Ejecutiva en pleno del Centro Gallego, presidida por su Presidente, seor Jesús María Bouza, visitará el nuevo palacio del Centro Asturiano para devolver a su Presidente, señor Manuel Muñíz y a su Junta Directiva, la visita que dichos señores hicieron al Centro Galego, en la tarde del lunes 19, y de la cual dimos cuenta en esta Sección, ayer, por la mañana.

La Tropical será el próximo domingo de máxima atracción por el Festival Villalbés

El Arbol de Navidad, la grandiosa fiesta que el Comité de las Sociedades Villalbesas ofrecerá el próximo domingo en los jardines de La Tropical, ha despertado —justo es lanzarlo a los cuatro vientos — un entusiasmo desbordante entre la juventud bailadora, que no tiene otro tema en sus conversaciones, Muy lógico que así sucediera, siquiera sea como premio a los esfuerzos que viene realizando la Comisión organizadora conjuntamente con el Comité de Damas.

Ambos han laborado con júbilo, con ardor y con cariño, porque el éxito mas lisonjero corone sus actividades, que no han sido pocas en estos días en gracias de Dios.

Una noticia halagadora tenemos que trasladar hoy además, de las consideraciones hechas, alrededor de esta fiesta, y ello es el hecho de que el programa ha sido definitivamente confeccionado.

Lo daremos a conocer desde estas columnas, el día anterior a la fiesta pues al hacerlo así, queremos proporcionar con ello a nuestros queridos lectores muy gratas sorpresas.

Sorpresas, que habrán de ser en lo sucesivo el "clou" de cualquier festival.

Ya la Comisión organizadora, tiene dispuesto casi todo lo que concierne a este magno festival. Tal como el gran concurso de bailes para los niños en el salón Mamoncillo y para el que hay 3 valiosos premios que se otorgarán a las parejas que a juicio del Jurado mejor interpreten los bailables. Dicho Jurado, estará integrado por la gentilísima Reina de Galicia, y su no menos gentil corte de honor.

El Mamoncillo, tendrá un efecto sorprendente, pues será habilitado como fantástico Arbol de Navidad, de cuyas ramas centenarias penderán las diez mil botellitas de vino y las veinte mil muestras de jabón de la misma marca, amén de infinidad de juguetes de diversos y entretenido mecanismo, confituras, etc., que entran al alcance de la mano traviesa de los niños concurrentes.

En el salón "Cerveza Tropical", se situará la Jazz Band "América", integrada por veinticinco profesores, que ejecutara las piezas americanas que más privan en la tierra de Uncle Sam. En el "Ensueño" tendremos el sexteto Boton de Oro, que deleitará a la concurrencia con bonitos y sugestivos sones. Otras Bandas y otras Charangas, conjuntamente con el Cuarteto Típico Gallego "Os Morenos de Villalba", los gaiteros, tamborileros, acordeonistas, y organilleros, pondrán en todos los jardines la nota colorista.

Muchachos, "La Tropical" es el próximo domingo la meca del baile en la Habana, o dicho mejor en el argot popular, ese día se caerá la valla...

"La Palabra Española"

Hemos recibido el décimo catorce número de esta interesante Revista en la que se insertan entre otros artículos los siguientes: Aragonés. La Medicina contemporánea sólo ha progresado en Arte. Marañón. Deporte y Trabajo. Manolo Madrid, con motivo del VII Congreso Médico Nacional. González Barros. Fuaboll en Almendares. Sánchez Ocaña. El Campeonato de Balonpié de Cataluña. El Caballero Andante. Valladolid, granero de la Península y cuna de libertades. Marzoa. Acción Española. Rodrigo Leon. Tambor y cascabel.

Además contiene importantísimas informaciones y encuesta de gran actualidad.

"La Palabra Española" se sigue vendiendo como siempre a cinco centavos.

Círculo Avilesino

He aquí la nueva Junta Directiva para el 1928.

Presidente: José Ramón Muñiz Rojas y Vice-Presidente: Francisco López Menéndez.

Vocales: Anselmo Vega Artime; Jesús Moris Diaz; Benigno García Méndez; Emilio Loredo Cocina; Isidro Huerta López; Manuel Malgor Alyarez; Ládislao Fernández Barcia; Manuel Llano Ruisánchez; Fermín Menéndez García; Francisco González y R. Maribona; José Menéndez González; José García Gutiérrez; Germán Gómez Fernández; Ramón Vazquez Heres; Joaquín Alvarez Vega.

Celebró esta sociedad junta general y de elecciones el jueves 15 a la que asistieron muchos socios, fueron aprobados el balance de caja y demás trabajos efectuados en semestre.

Concedidos 15 minutos para la presentación de candidaturas fué aclamada la siguiente.

Asociación de Naturales del Concejo de Illas

Bajo la presidencia del Sr. Francisco Rodríguez, y actuando de Secretario el señor Antonio Suárez Rodriguez, se reunieron los componentes de la Asociación Naturales del Concejo de Illas, en los salones del Centro Asturiano, y siendo las 9 p.m. el señor Presidente declara abierta la sesión; ordenando al señor Secretario le diese lectura a la Convocatoria, se le dá lectura al acta de la sesión anterior la que ha sido aprobada; el señor Tesorero presenta el Balance, el que ha sido aprobado.

El señor Secretario le da cuenta a la junta del fallecimiento de un un hijo del asociado señor Emilio González, por lo que la junta se puso de pie en señal de duelo, lo mismo del asociado señor Generoso González de la Campa, por saber que ha fallecido su apreciable cuñado, en el Concejo de Illas.

Acordándose el enviarle el testimonio de nuestra condolencia a todos los familiares.

Se le da lectura a la correspondencia en que se lee el informe de la comisión de enfermos en que da cuenta de los enfermos allí recluídos, de que están muy agradecidos de esta Sociedad.

Se le da lectura a una carta que manda el señor Alcalde de Illas, de que se dan por enterados, de la gran labor que realiza en el reparto de los premios en los colegios del Concejo.

Se pasa a asuntos generales, en la que se nombra una comisión Electoral para que confeccione una candidatura que rija los destinos de esta sociedad para el próximo año. Dicha Comisión está integrada por Angel del Busto, Antonio Rodríguez, Isidoro Somines. La presentarán a la próxima junta de Elecciones venideras, para conformidad de todos los socios.

Por no haber más asuntos de que tratar el señor Presidente declara terminada la sesión.

DE LA JUVENTUD MONTAÑESA

Se cita por este medio a todos los asociados de la Juventud Montañesa (aunque por correo se cita individualmente), para la Junta General de Elecciones que se celebrará el día 30 (viernes) del presente mes, en el local que ocupa hoy la sociedad o sea Prado y Neptuno (Centro Castellano.)

Se ruega la más puntual asistencia a todos los asociados, dándose por medio de estas líneas, como avisados, por si no recibieran a tiempo la citación enviada por correo.

Distinguidos castellanos fallecidos

Dos buenos castellanos, dos luchadores por la prosperidad y el auge del centro representación de Castilla en Cuba, han pagado su tributo a la muerte: el señor Santos Moretón Fernández, Presidente de Honor del Centro, y el señor José Hidalgo Alvarez.

El señor Moretón, Vicepresidente y Presidente por sustitución reglamentaria durante largas temporadas, del Centro Castellano, estaba de tal modo unido a él, que puede decirse que desde la fundación de la sociedad, figuró en su directiva y tomó parte en todos cuantos actos se llevaron a cabo en la misma, siendo siempre escuchado su consejo en todos los prblemas que se presentaron, y poniendo toda su influencia, su crédito y su inteligencia, al servicio de la colectividad castellana.

Comerciante de sólida reputación, su única distracción era asistir al centro, y lo mismo en la Comisión de Fiestas, que en la de Administración, que con gran éxito desempeñó repetidas veces, se hizo sentir su actuación diáfana y de intenso cariño al centro.

A su entierro, celebrado anteayer, acudió una nutrida representación del centro, figurando en la misma el presidente social, señor Rada, y toda la directiva, así como numerosos directivos de los centros Asturiano, Gallego, Asociación de Dependientes, etcétera, y números miembros de la Colonia vallisoletana y amigos particulares del extinto.

Enfermo desde hace tiempo, fué sometido a una operación quirurgica con gran éxito, pero su naturaleza, minada desde mucho tiempo ya por la enfermedad, no pudo resistirla, y su estado se agravó por momentos, falleciendo a pesar de los exquisitos cuidados de que fué rodeado, agotándose en él todos los recursos de la ciencia médica.

El señor Hidalgo fué arrollado frente a la casa de Salud del Centro Castellano, por un ómnibus, que le causó la fractura de una pierna e intensos traumatismos que le ocasionaron la muerte. A su entierro acudió igualmente numeroso público, compuesto en su mayoría de socios del Centro Castellano, al que pertenecía. El extinto era tío del actual Tesorero del Centro, señor Emilio Cuenllas.

Al Centro Castellano y a los familiares de los señores Moretón e Hidalgo, damos nuestro más sentido pésame.

Velada en honor del insigne mentor Gaspar Jovellanos

Según hemos anunmiado hace varios días, por acuerdo de la Junta Directiva de la Sociedad Jovellanos, se está organizando una gran velada en honor del gran asturiano e insigne mentor don Gaspar Melchor de Jovellanos, con motivo del aniversario de su nacimiento.

La Sección de Declamación que preside el entusiasta asociado señor Miguel Font Calvo, con la colaboración de distinguidos elementos no descansa un instante en su labor para que esta fiesta resulte superior a las celebradas hasta la fecha.

El Cuadro de Declamación que dirige el señor Emilio Graciani, continúa regularmente sus ensayos y seguros estamos de que su gran labor ha de verse merecidamente compensada con el aplauso unánime de los que concurran a esta fiesta.

El programa está integrado por números de gran valor y no podemos calificar cuál de ellos será el mejor.

La fecha señalada para la celebración de esta gran velada, ha sido señalada para la noche del día 7 de Enero del año próximo y tendrá lugar en los amplios y elegantes salones del Gran Foment Catalá, situados en Prado y Neptuno (entrada por Prado).

Próximamente daremos más detalles sobre esta simpática velada y tan pronto como sea posible publicaremos el programa completo.

ACTOS Y JUNTAS

UNION DE VILLAMEA Y VILLAODRID

Celebrará esta Sociedad el día 23 del actual Junta General Extraordinaria a las 8 1|2 de la noche en el Muy Ilustre Centro Gallego. Asuntos de gran importancia motivan esta reunión por lo que se ruega a todos los socios de esta Institución la mayor puntual asistencia.

Muy Firmes y Sencillos

La firmeza y sencillez de su construcción y la cuidadosa elección de los materiales que se emplean en los camiones y ómnibus Graham Brothers explican y justifican la gran reputación internacional de que gozan estos productos.

La amplia utilización de finas aleaciones especiales de acero, la obra de mano maestra y los sistema de prolijas inspecciones, aseguran a sus dueños un servicio de transporte sin interrupción durante muchos años.

Ya se trate de transportar mercancías o de transportar pasajeros, los camiones y los ómnibus Graham Brothers le dejarán resultados muy remunerativos.

ORTEGA Y FERNANDEZ

OFICINA 23 y P HABANA EXPOSICION PRADO 47

CHASIS DE ¾ TONELADA. . . $1070
CHASIS DE 1 TONELADA. . . . 1365
CHASIS DE ½ TONELADA. . . . 1900
CHASIS DE 2 TONELADAS. . . 2600
Precios de entrega

CAMIONES Y OMNIBUSES GRAHAM BROTHERS

CONSTRUÍDOS POR LA DIVISIÓN DE CAMIONES DE LA **DODGE BROTHERS, INC.,** *Y VENDIDOS POR LOS AGENTES DE LOS AUTOMÓVILES DODGE BROTHERS EN TODAS PARTES DEL MUNDO*

AUTO-INTOXICADO = NO ES SU CARRO, SINO SU ORGANISMO

EL QUE ESTA INTOXICADO, POR LAS MALAS DIGESTIONES, DISPEPSIA, ACIDEZ, ESTREÑIMIENTO.

LA VIDA ES UN PROCESO CONTINUO DE ASIMILACION Y ELIMICION. SI SU CUERPO NO ELIMINA LAS TOXINAS SU SANGRE SE AUTOINTOXICA Y SE PRODUCE

JAQUECAS, MAREOS, ACEDIAS, MALESTAR

TENGA SIEMPRE A MANO

MAGNESIA SARRÁ

SABROSA - ESPUMANTE - ANTIACIDA

UNA CUCHARADA POR LAS MAÑANAS LO CONSERVA LIGERO, FELIZ Y DISPUESTO PARA EL RESTO DEL DIA.

RECHACEN LAS IMITACIONES
EXIJA "SARRÁ"

FABRICADO POR LA MAYOR DROGUERIA
SARRÁ
31 EDIFICIOS 600 EMPLEADOS

¡Qué Grata Sensación!

Lo mejor que se conoce para después de afeitarse, que calma el ardor de la cara, deja una deliciosa sensación de frescura y obra como antiséptico, es el

MENTHOLATUM

Sana el cutis áspero y reseco, restaurándole su suavidad, y lo protege contra los efectos de la intemperie.

De venta solamente en tubos y tarros de una onza y latitas de media onza. Rechace imitaciones

Anúnciese en el Diario de la Marina

CERVEZA: ¡DEME MEDIA "TROPICAL"!

M.E.C.D. 2016

REPUBLICA DE CUBA

SECRETARIA DE HACIENDA

DIRECCION GENERAL DE LA LOTERIA NACIONAL

LISTA de los números premiados en el Sorteo Nº 655 extraordinario, celebrado en la Habana el día 21 de Diciembre de 1927.

NUMEROS PESOS	NUMEROS PESOS	NUMEROS PESOS	NUMEROS PESOS	NUMEROS PESOS	NUMEROS PESOS	NUMEROS PESOS	NUMEROS PESOS	NUMEROS PESOS	NUMEROS PESOS	NUMEROS PESOS
UNIDAD	1077. . —500	2332. . —500	3641. . —500	4879. . —500	6104. . —500	7251. . —500	8300. . —500	9123. c.—500	9173. c.—500	9814. . —500
5. . —500	1121. . —500	2341. . —500	3643. . —500	4923. . —500	6135. . —500	7310. . —500	8310. . —500	9124. c.—500	9174. c.—500	9816. . —500
DECENA	1125. . —500	2345. . —500	3654. . —500	CINCO MIL	6148. . —500	7315. . —500	8328. . —500	9125. c.—500	9175. c.—500	9835. . —500
77. . —500	1126. . —500	2399. . —500	3691. . —500	5027. . —500	6161. . —500	7319. . —500	8373. . —500	9126. c.—500	9176. c.—500	9840. . —500
CENTENA	1130. . —500	2415. . —500	3699. . —500	5051. . —500	6164. . —500	7325. . —500	8388. . —500	9127. c.—500	9177. c.—500	9873. . —500
112. . —500	1270. . —500	2430. . —500	3701. . —500	5056. . 1,000	6169. . —500	7383. . —500	8455. . —500	9128. c.—500	9178. c.—500	9898. . —500
117. . —500	1284. . —500	2465. . —500	3767. . —500	5098. . —500	6171. . —500	7420. . —500	8544. . —500	9129. c.—500	9179. . —500	9925. . —500
131. . —500	1290. . —500	2471. . —500	3789. . —500	5104. . —500	6189. . —500	7444. . —500	8557. . —500	9130. c.—500	9179. c.—500	DIEZ MIL
168. . —500	1293. . —500	2481. . —500	3798. . —500	5111. . —500	6249. . —500	7467. . —500	8594. . —500	9131. c.—500	9180. c.—500	10003. . —500
181. . —500	1299. . —500	2505. . —500	3855. . —500	5132. . —500	6253. . —500	7498 —500	8618. . —500	9132. c.—500	9181. c.—500	10011. . —500
205. . —500	1327. . —500	2568. . —500	3864. . —500	5136. . —500	6276. . —500	7515. . —500	8669 —500	9133. c.—500	9182. c.—500	10036. . —500
207. . —500	1373. . —500	2583. . —500	3866. . —500	5140. . —500	6287. . —500	7516. . —500	8678. . —500	9134. c.—500	9183. c.—500	10045. . —500
218. . —500	1379. . —500	2637. . —500	3901. . —500	5149. . —500	6294. . —500	7517. . —500	8745. . —500	9135. c.—500	9184. c.—500	10065. . —500
230. . —500	1394. . —500	2695. . —500	3943. . —500	5167. . —500	6324. . —500	7526. . —500	8756. . —500	9136. c.—500	9185. c.—500	10080. . —500
232. . —500	1402. . —500	2738. . —500	3948. . —500	5193. . —500	6351. . —500	7531. . —500	8762. . —500	9137. c.—500	9186. c.—500	10096. . —500
267. . —500	1410. . —500	2743. . —500	3950. . —500	5240. . —500	6360. . —500	7534. . —500	8797. . —500	9138. c.—500	9187. c.—500	10098. . —500
319. . —500	1416. . —500	2793. . —500	3996. . —500	5265. . —500	6397. . —500	7552. . —500	8801. . —500	9139. c.—500	9188. . —500	10110. . —500
339. . —500	1424. . —500	2798. . —500	CUATRO MIL	5300. . —500	6412. . —500	7560. . —500	8836. . —500	9140. c.—500	9188. c.—500	10133. . —500
348. . —500	1436. . —500	2858. . —500	4005. . —500	5304. . —500	6442. . —500	7574. . —500	8837. . —500	9141. c.—500	9189. c.—500	10137. . —500
364. . —500	1445. . —500	2862. . —500	4014. . —500	5341. . —500	6443. . . 2,000	7589. . —500	8860. . —500	9142. c.—500	9190. c.—500	10154. . —500
452. . . 2,000	1469. . —500	2872. . —500	4039. . —500	5370. . —500	6486. . —500	7628. . —500	8864. . —500	9143. c.—500	9191. c.—500	10190. . —500
457. . . 1,000	1565. . 50,000	2890. . —500	4044. . —500	5372. . —500	6515. . —500	7636. . —500	8894. . —500	9143. a 1,000	9192. c.—500	10226. . —500
461. . —500	1574. . —500	2901. . —500	4046. . —500	5397. . —500	6523. . —500	7660. . —500	8993. . —500	9144. 300,000	9193. c.—500	10312. . —500
476. . —500	1590. . —500	2910. . —500	4065. . —500	5417. . —500	6534. . —500	7674. . —500	NUEVE MIL	9145. p. 1,000	9194. . —500	10322. . —500
488. . —500	1592. . . 1,000	2924. . . 2,000	4066. . —500	5421. . —500	6582. . —500	7685. . —500	9001. . . 1,000	9145. c.—500	9194. c.—500	10329. . —500
504. . . 2,000	1617. . —500	2988. . —500	4075. . —500	5460. . —500	6583. . —500	7689. . —500	9013. a. 500	9146. c.—500	9195. . —500	10342. . —500
607. . —500	1636 . 2,000	TRES MIL	4105. . —500	5474. . —500	6608. . —500	7717. . —500	9014. 100,000	9147. c.—500	9195. c.—500	10358. . —500
643. . —500	1666. . —500	3044. . —500	4116. . —500	5527. . —500	6609. . —500	7733. . —500	9015. p. 500	9148. c.—500	9196. c.—500	10366. . —500
660. . —500	1681. . —500	3057. . —500	4187. . —500	5534. . —500	6612. . —500	7779. . —500	9054. . —500	9149. c.—500	9197. c.—500	10367. . —500
714. . —500	1685. . —500	3069. . —500	4197. . —500	5541. . —500	6644. . —500	7812. . —500	9064. . —500	9150. c.—500	9198. c.—500	10413. . —500
716. . —500	1688. . —500	3097. . —500	4203. . —500	5571. . —500	6657. . —500	7816. . —500	9101. c.—500	9151. c.—500	9199. c.—500	10451. . —500
719. . —500	1713. . —500	3165. . —500	4247. . —500	5586. . —500	6695. . —500	7829. . —500	9102. c.—500	9152. c.—500	9200. c.—500	10454. . —500
737. . —500	1714. . —500	3169. . —500	4255. . —500	5600. . —500	6753. . —500	7841. . —500	9103. c.—500	9153. c.—500	9237. . —500	10455. . —500
750. . —500	1758. . —500	3186. . —500	4267. . —500	5648. . . 1,000	6761. . —500	7871. . —500	9104. c.—500	9154. c.—500	9240. . —500	10482. . —500
786. . —500	1764. . —500	3202. . . 1,000	4283. . —500	5722. . —500	6765. . —500	7883. . —500	9105. c.—500	9155. c.—500	9349. . —500	10498. . —500
805. . —500	1783. . —500	3240. . —500	4314. . —500	5768. . —500	6900. . —500	7891. . —500	9106. c.—500	9156. c.—500	9368. . —500	10513. . —500
809. . . 1,000	1832 —500	3242. . —500	4357. . —500	5782. . —500	6911. . —500	7912. . —500	9107. c.—500	9157. c.—500	9393. . —500	10540. . —500
825. . —500	1850. . —500	3259. . —500	4393. . —500	5785. . —500	6933. . —500	7978. . —500	9108. c.—500	9158. c.—500	9404. . —500	10625. . —500
837. . —500	1880. . —500	3283. . —500	4414. . —500	5807. . —500	6940. . —500	7981. . —500	9109. c.—500	9159. c.—500	9425. . —500	10636. . —500
839. . —500	1984. . —500	3311. . —500	4426. . —500	5844. . —500	6950. . —500	OCHO MIL	9110. c.—500	9160. c.—500	9456. . —500	10677. . —500
872. . —500	DOS MIL	3380. . —500	4432. . —500	5846. . —500	6981. . —500	8002. . —500	9111. c.—500	9161. c.—500	9547. . —500	10681. . —500
879. . . 1,000	2036. . —500	3382. . —500	4569. . —500	5859. . —500	6989. . —500	8006. . —500	9112. c.—500	9162. c.—500	9555. . —500	10726. . —500
915. . —500	2051. . —500	3414. . —500	4605. . —500	5862. . —500	6995. . —500	8034. . —500	9113. c.—500	9163. c.—500	9605. . . 1,000	10790. . —500
947. . —500	2092. . —500	3418. . —500	4632. . —500	5868. . —500	SIETE MIL	8053. . —500	9114. . —500	9164. c.—500	9633. . —500	10864. . —500
995. . —500	2126. . —500	3466. . —500	4653. . —500	5908. . —500	7013. . —500	8087. . —500	9114. c.—500	9165. c.—500	9646. . —500	10892. . —500
MIL	2168. . —500	3476. . —500	4658. . —500	5919. . —500	7082. . —500	8100. . —500	9115. c.—500	9166. c.—500	9648. . —500	10917. . —500
1024. . —500	2182. . —500	3482. . —500	4663. . —500	5966. . —500	7094. . —500	8120. . —500	9116. c.—500	9167. c.—500	9667. . —500	10923. . —500
1049. . —500	2221. . —500	3484. . —500	4679. . —500	5995. . —500	7118. . —500	8149. . —500	9117. c.—500	9168. c.—500	9685. . —500	10969. . —500
1073. . —500	2248. . —500	3495. . —500	4702. . —500	SEIS MIL	7121. . —500	8161. . —500	9118. c.—500	9169. c.—500	9703. . —500	10987. . —500
	2280. . —500	3572. . —500	4703. . —500	6007. . —500	7145. . —500	8185. . —500	9119. c.—500	9170. c.—500	9715. . —500	10990. . 25,000
	2287. . —500	3581. . —500	4747. . —500	6035. . —500	7188. . . 1,000	8197. . —500	9120. c.—500	9171. c.—500	9757. . —500	10998. . —500
	2288. . —500	3603. . —500	4748. . —500	6043. . —500	7204. . —500	8243. . —500	9121. c.—500	9172. c.—500		
	2331. . —500	3621. . —500	4803. . —500	6093. . —500	7224. . —500	8261. . —500	9122. c.—500			
		3638. . —500	4806. . —500		7232. . —500	8269. . —500				
			4838. . —500			8296. . —500				

El premio de $300,000 ha correspondido al número 9144.

Las 2 aproximaciones anterior y posterior del Primer premio han correspondido á los números 9143 y 9145

Las 99 aproximaciones á la centena del Primer premio han correspondido á los números del 9101 al 9143 y del 9145 al 9200.

El premio de $100,000 ha correspondido al número 9014.

Las 2 aproximaciones anterior y posterior del Segundo premio han correspondido á los números 9013 y 9015.

El premio de $50,000 ha correspondido al número 1565.

El premio de $25,000 ha correspondido al número 10990.

El siguiente sorteo No. 656, ordinario, se celebrará en la Habana el día 31 de Diciembre de 1927, y constará de 21.000 billetes á $20 moneda de curso legal el entero, divididos en centésimos á 20 centavos cada fracción.

Lo que se publica para general conocimiento.---Habana, 21 de Diciembre de 1927.

SOCIEDADES ESPAÑOLAS

Pro-Ciudad Universitaria de Madrid

SEXTA LISTA

Suma anterior: $3.887.70. Recaudado por la Colonia Española de Pinar del Río: Colonia Española $50; D. Saludes, Presidente Colonia, $50; Angel F. Gubieda, $5.00; Eugenio Velarde, $1; Tirso P. Presmanes, $1.00; Vicente Pérez Presmanes, $1.00; Manuel Felipe Migoya, $1.00; Juan Peña, $1.00; Modesto García $1.00; Mr. Charles, $1.00; Juan de la Torre, $0.50; B. García, $1.00; José R. Bedia($0.50; Víctor Martínez, $0.50; Jacobo S. Villalba, $1; Gabriel López Bustelo, $1.00; Braulio García, $0.40; Fernando Alonso, $1.00; Pedro Méndez, $1.00; Antonio Legorburu, $2.00; Vicente Pouso, $1.00; Martín Alonso, $1.00; Julián Alvarez, $1.00; Servando Pruneda, $0.50; César Fernández, $1.00; Isidro Pruneda, $1.00; Higinio Habanal, $1.00; Enrique Gils, $1.00; Bienvenido Bello, $1.00; Manuel Felipe Rabuñal $2.00; Antonio Rodríguez, $1.00; José García Fernández $2.00; Cipriano López, $1.00; Ramón García, $1.00; Rozas y Rodríguez, $2.00; Juan Montes Crespo, $2.00; Tomás Ruiz, $1.00; Francisco Canosa, $2.00; Nemesio Navarro $1.00; Simón Vela, $5.00; Joaquín Fernández, $1.00; David Fernández $0.60; Daniel Portilla, $1.00.—Suma total: $4.039.70.

Movimiento de enfermos

CASA DE SALUD "LA BENEFICA" DEL CENTRO GALLEGO

Relación de los asociados entrados y salidos en "La Benéfica", en el día 19 de diciembre.

ENTRADOS: señores: José Romero Cacheiro, José Rego Alvarez, Eladio Novoa Figueras, Victoriano Gómez González, Vicente Parapar Núñez, José María Franco Menéndez, Manuel Fernández Vila, Pacífico Fernández Vila, Antonio Rivero Arias, Luis Pinto Castiñeira, José Doval Fernández, (de Calimete); Manuel Fraga Rodríguez, Ricardo Ponte García, Francisco Mosquera García, Manuel Palma Dieguez, Manuel Cayetano de Jesús, José Martínez Rodríguez, Antonio Senra Vázquez, Ramón Martínez Cao y Antonio Barrio Fernández, (de Santiago de Cuba).

SALIDOS: señores: Ricardo Rodríguez Riva, Jesús Casas, Pedro García Amor, Luis Prieto Alvarez, Juan Calvo Formoso, de Jagüey Grande); Eliseo María Goada, Aurelio Crespo Arribí, (de Batabanó); Carmelo Marnotes Vázquez, Joaquín Seco Balsa, Rosendo Guntin Insúa, Vicente Guillén Pedreira, Jesús Parga Alvarez, (de Matanzas); Manuel Domínguez Alvarez, Manuel García López, Antonio Quebles Grueso, José Baldomero Mayobro, Salvador Carro Carro y Jesús Ouro Ouro.

La Aurora de Somozas

Esta noche se celebra la Junta General de Elecciones

Esta noche, a las ocho y media celebrará esta Sociedad la Junta General de Elecciones. Se elegirán: un vicepresidente por dos años; un vicesecretario por dos años; un tesorero por dos años; ocho vocales por dos años; seis vocales por un año; cuatro vocales suplentes por dos años y tres vocales suplentes por un año.

En este acto se repartirá la Memoria a los asociados. Entre otras noticias interesantes para los asociados contiene un completo resumen de gastos e ingresos ocurridos en la Sociedad desde la fecha de su fundación hasta el día.

La despedida del año en el Fortuna

Brillante fiesta.

La organiza el Fortuna S. C. para esperar el nuevo año.

En su regia mansión de la Avenida del Golfo.

Fiesta que estará rodeada de múltiples alicientes.

Dos acreditadas orquestas tendrán a su cargo la ejecución de los bailables de un extenso programa.

El baile durará hasta el amanecer.

No faltarán las uvas de la suerte.

El principal atractivo será sin duda el desayuno que va a servirse en horas de la madrugada.

Lucirá aquella linda casa club un adorno floral del mejor gusto.

Piense usted donde va a pasar el año y vea que el Fortuna se encuentra situado en nuestro hermoso litoral, que ha de resultar sorprendente esperar allí el nuevo día del año 1928 y que podrá disfrutar de unas horas sumamente risueñas entre el encanto de cientos de bellas damitas que han de asistir.

Las entradas al precio de un peso pueden solicitarse a cualquier hora en la secretaría del Club.

Podrán disfrutar gratuitamente de la fiesta, todos los señores asociados que estén adheridos al homenaje que se le va a ofrecer al querido Presidente Manolito Fernández Trueva el día de año nuevo, presentando a la comisión de puerta el ticket del cubierto.

Próximas reuniones del Comité ed Damas.

Citadas por el entusiasta Presidente de la Sección de Fiestas señor Nicolás Blanco, se reunirán una vez a la semana el grupo de entusiastas damitas que forman el comité con el objeto de tratar acerca de la grandiosa verbena que esta sociedad celebrará en los días 27, 28 y 29 de enero.

Adelante, muchachos de la enseña blanquinegra, que el mejor éxito corone la hermosa labor que estáis desarrollando.

La asistencia médica en el Centro Balear

De una nueva demostración de los eficientes servicios que presta el cuerpo médico de esa progresista entidad, ha tenido conocimiento la Junta Directiva que preside el señor Bartolo Palmer y la Sección de Sanidad que labora bajo la presidencia del señor Pedro Masot Vidal. Esa reciente prueba de la perfecta y sabia asistencia de los facultativos de esa sociedad, se ha manifestado en esta ocasin por medio de una expresiva carta del señor Gervasio Nogueira, quien profundamente agradecido, por la eficaz atención médica que tuvo su hija Raquel, ha testimoniado su gratitud a la Junta Directiva, a la Sección de Sanidad, así como el doctor Vivino García, médico de la zona y también a los facultativos del servicio de urgencia.

Nos place felicitar muy efusivamente a cuantos han contribuído al éxito obtenido en el caso que exponemos, y muy particularmente, al señor Gervasio Nogueira por el restablecimiento de su linda hijita.

NOTA DE DUELO

Días de intenso dolor y deverdadera tristeza son, en realidad, los que transcurren para el honesto hogar de los estimados esposos señora María Pujol de Masot y señor Pedro Masot Vidal, con motivo del sensible fallecimiento de la señora madre de la citada dama.

Muy sentidas demostraciones de condolencia han recibido los mencionados esposos, de parte de los mejores elementos de la colonia balear y principalmente del Centro, en donde el señor Masot ocupa la vicepresidencia de la Directiva y la presidencia de la Sección de Sanidad.

Nuestro más sentido pésame para los distinguidos esposos Pujol-Masot.

LAS SECCIONES DE PROPAGANDA Y RECREO

A las ocho y media de la noche de hoy se reunirán las activas secciones que presiden los señores Alemañy y Fons.

El acto se relaciona con el informe que presentarán ambos presidentes, del brillante festival ofrecido el domingo último en Surgidero de Batabanó.

Club Tres Ríos

En la tarde del domingo último celebraron junta general extraordinaria los asociados de esta colectividad.

Presidió la misma, el señor Daniel González Pereira, Presidente de la Asociación, actuando de Secretario, p. s. r. el señor Ricardo Vázquez.

A las tres de la tarde comenzó la sesión, que estuvo muy animada.

Concurrió un gran número de socios y directivos, ávidos de conocer los nuevos estatutos sociales, para lo cual había sido convocada la Junta.

Abierta la sesión, el Presidente manifestó, en breves palabras, a los reunidos, que la Comisión nombrada oportunamente para llevar a cabo las reformas del Reglamento del Club, había puesto fin a sus tareas y se presentaba en aquella tarde ante la Junta General para someter a su aprobación los nuevos estatutos que, una vez aprobados por la Junta y sancionados por el señor Gobernador Provincial, habrían de regir a la Asociación, y que, por lo tanto, rogaba a la Junta que prestara la debida atención a una obra de tan trascendental importancia como era la nueva ley social, de influencia decisiva en el desenvolvimiento de la vida colectiva.

Que si las reformas introducidas al Reglamento eran del agrado de la junta, que ésta les impartiera su aprobación.

Y que si cuando fuera leído, al través de su articulado, necesitaran hacer alguna observación, que la hicieran con la oportunidad debida, a fin de no tener que retroceder y de esa manera evitar en la discusión la aglomeración de temas, que siempre es peligroso para la interpretación recta y adecuada de una obra.

Y, en efecto, momentos después el señor Segundo Vázquez, rodeado de los demás miembros de la Comisión, señores Francisco Pereira, Arturo Pérez y Ricardo Vázquez, dió lectura íntegramente al nuevo Reglamento social, que, en su nombre y en el de sus compañeros, cometió a la consideración y aprobación de la Junta.

Esta, tras una ligera discusión, en la que tomaron parte los señores Rogelio García, Félix Tarrazo, Arturo Pérez y Luis Barreiros, sobre aclaración de algunos conceptos, que fueron debidamente aclarados por el señor Vázquez, aprobó totalmente, por uninimidad, la reforma de los estatutos sociales. en la forma en que había sido presentada, felicitando a la Comisión por el fiel y eficaz desempeño de su cometido, ordenando que los mismos fueran sometidos a la aprobación del señor Gobernador Provincial, obteniendo la cual, comenzarían a regir.

Y en medio de gran entusiasmo, plácemes y felicitaciones, terminó la junta a las seis p. m., que constituyó un señalado triunfo para la institución y un éxito más para sus directores y asociados, a todos los cuales y a la Comisión referida felicitamos sinceramente.

Del Club Luarqués

Suscripción para regalar una colgadura al Centro Asturiano:

Sres. Francisco C. Lainez, 5 pesos; Manuel González, 5 pesos; José Suárez, 1 peso; Gregorio Pérez, 1 peso; Manuel Rodríguez, 1 peso; Dionisio Fernández, 1 peso; José Diez, 1 peso; Leandro Cifuentes, 1 peso; Carlos Pérez Fernández, 1 peso; José Alfonso, 1 peso; Higinio Palicio, 1 peso; Díaz y Suárez, 1 peso; Avelino Rodríguez Gómez, 2 pesos; Emilio Gil García, 1 peso; Lope Naveiro Carbajal, 1 peso; Gabino Rodríguez, 50 centavos; Francisco Rodrigue Fernández, 50 centavos; Gabino Rodríguez Fernández, 50 centavos; José A. Suárez, 40 centavis; Manuel Gómez, 50 centavos; Aquilino Fernández, 50 centavos; Herminio Alvarez Rodríguez, 50 centavos; José Palicio, 50 centavos; señorita Paz García Fernández, 50 centavos; señores Emilio C. Canto, 60 centavos; Rogelio Palicio, 40 centavos; Jesús Menéndez, 40 centavos; Jesús González, 40 centavos; Ramón Cibeiras, 40 centavos; E. Varela, 40 centavos; Manuel Arias, 40 centavos; Jesús Rodríguez, 40 centavos; Pablo Maruri, 40 centavos; Ulpiano Fuentes, 40 centavos; Manuel Fernández, 40 centavos; M. Campos, 40 centavos; José Díaz, 40 centavos; Andrés García Pérez, 40 centavos; José Pérez, 40 centavos; Segundo Fernández, 50 centavos; Benjamín Canto, 50 centavos; Manuel Sierra, 50 centavos; Ramón García, 50 centavos; Antonio C. Valdés, 40 centavos; Gabriel Villar, 20 centavos; Eugenio Uriarte 20, centavos. Total 37 pesos con 40 centavos.

"LA DICHOSA"

COMPAÑIA CENTRAL

TELEFONO A-6770. OBISPO Y COMPOSTELA APARTADO 748.

HABANA

UN NUEVO TRIUNFO

Consigue hoy esta popular casa al distribuir entre su numerosa clientela los cuatro grandes premios del sorteo extraordinario.

Un triunfo sin igual es el de "La Dichosa", que todos los años y en todos los sorteos se anota éxitos como éste, sin bombos ni ditirambos, sino sencillamente haciendo siempre honor a su nombre: el de ser la más DICHOSA de las Casas de Cambio.

He aquí los números a la venta para el Sorteo de Diciembre 31:

108	2233	4541	6813	10210	11075	11751	13217	15423	17515
114	2244	4545	6831	10214	11108	11755	13222	15426	17671
133	2323	4588	6969	10218	11124	11825	13231	15445	17715
135	2414	4747	7013	10235	11125	11915	13241	15511	17747
141	2415	5033	7017	10251	11127	12126	13539	15525	18008
147	2424	5041	7029	10310	11129	12214	13545	15711	18011
177	2525	5045	7070	10313	11145	12226	13631	15713	18013
215	2615	5050	7213	10314	11147	12241	13634	15715	18114
218	2626	5051	7214	10321	11151	12255	13715	15735	18118
327	2727	5053	7221	10322	11215	12314	13815	15744	18121
415	3003	5054	7735	10329	11222	12345	13827	15777	18213
615	3013	5088	8004	10333	11240	12408	13888	16014	18315
1000	3035	5112	8005	10335	11245	12412	14016	16016	18414
1001	3111	5135	8009	10410	11313	12444	14044	16061	18418
1002	3113	5155	8011	10417	11345	12514	14088	16066	18615
1011	3119	5171	8115	10428	11415	12536	14115	16115	18616
1018	3121	5225	8118	10508	11418	12612	14121	16116	18635
1021	3123	5231	8181	10555	11445	12812	14313	16118	18855
1033	3214	5353	8814	10610	11455	12912	14429	16141	18915
1122	3217	5388	9009	10710	11514	13006	14437	16416	19018
1114	3229	5429	9014	10777	11517	13008	14441	16444	19111
1116	3223	5444	9025	10810	11527	13019	14445	16561	19119
1118	3414	5454	9029	10819	11528	13023	14449	16731	19319
1133	3417	5525	9221	10831	11529	13024	14528	17007	19919
1141	3535	5554	9421	10888	11534	13027	14545	17011	19921
1311	4013	5777	9515	10910	11542	13029	14614	17013	19916
1313	4015	5815	9519	11002	11547	13043	14714	17018	19999
1331	4016	5858	9929	11003	11548	13045	14814	17019	20000
1414	4017	6015	10001	11004	11549	13049	14841	17023	20002
1555	4022	6023	10006	11006	11551	13051	15012	17033	20007
1666	4031	6025	10014	11020	11553	13054	15018	17035	20016
2002	4116	6113	10023	11026	11554	13057	15019	17045	20113
2012	4121	6114	10025	11042	11557	13077	15029	17071	20114
2015	4141	6119	10042	11043	11571	13088	15049	17077	20115
2016	4314	6141	10054	11046	11575	13111	15051	17133	20141
2216	4334	6226	10055	11048	11585	13115	15077	17141	20414
2221	4343	6414	10113	11050	11615	13141	15135	17331	20415
2225	4433	6441	10135	11054	11666	13145	15155	17471	20631
2228	4441	6669	10151	11056	11735	13211	15341	17512	20713
2229	4525	6767	10155	11058	11745	13212	15345	17514	21000

Al recibo de $29.50 por billete, serviremos a cualquier punto de la República, el número que se elija; admitiendo en pago billetes premiados, cheque intervenido o giro postal a la orden de COMPAÑIA CENTRAL.

A los revendedores: Pidan cotización que tenemos premios especiales.

Administramos Colecturías. — Compra-venta de Cargaremes. — Absoluta seriedad en todas nuestras operaciones.

SUSCRIBASE AL "DIARIO DE LA MARINA"

Defunciones ocurridas ayer en la Habana

Natalia Chapman, blanca, 60 años, San Miguel 153, cáncer de la mama.

Benito Rodríguez, blanco, 2 meses San Cristóbal 8, debilidad congénita.

Alfredo Aguilar, blanco, 55 días, Aramburo 25, bronquitis capilar.

Andrés Montero, blanco, 67 años, Hospital C. García, epitelioma.

Modesta Rodríguez, mestiza, 67 años, Hospital C. García, reumatismo articular.

Migdalia Lescano, blanca, 15 meses, Hospital Mercedes, bronco-neumonía.

Ada G. de la Torre, blanca, 1 año, O y 21, Vedado, enterosepsia.

Hipólito Salazar, negro, 55 años, Reina 111, arterio esclerosis.

Julián Hernández, mestizo, 24 años, Cárcel de la Habana, artritis tuberculosa.

Antonio Lanzagorta blanco, 49 años 19 número 380, mal de Bright.

Francisco Ortiz, blanco, 60 años, Cerro 659, miocarditis aguda.

Asunción de la Vega, blanca, 71 años, Finlay, anemia grave.

Ramón Baula, blanco, 8 años, Franco e Independencia, traumatismo aplastamiento.

Severiano Caballino, blanco, 51 años, Benéfica tumor canceroso.

Rafael Canosa mestizo, 2 meses, Wilson 9, debilidad congénita.

Francisco Calderín, blanco, 19 años Campanario 115, tuberculosis pulmonar.

José Casails, blanco, 2 años, Reparto 20 nefritis crónica.

María Cañizares, mestiza, 38 años, Acosta 105, insuficiencia mitral.

La Gota y el Reumatismo

Puesto que tanto la gota como el reumatismo se deben a la retención de sustancias excrementicias como el ácido y los uratos, es evidente que la mejor manera de lograr el alivio de esas afecciones es causando su eliminación del sistema.

Si bien es posible obtener alivio temporal de los dolores de la gota y el reumatismo por medio de agentes para uso interno o externo, como anodinos y linimentos, siempre es muchísimo mejor emplear una preparación que ocasione la eliminación de la causa fundamental, aumentando la acción funcional de los órganos excretorios.

Salvitae aumenta la acción disolvente de la sangre en el ácido úrico y los uratos, haciendo que sean más fáciles de expeler del sistema.

Con el empleo de esta preparación se acortan los ataques de gota y reumatismo y su repetición se evita, invariablemente, tomándola con constancia.

Debido a la completa ausencia de peligros en su empleo, Salvitae es, indudablemente, el agente terapéutico más digno de confianza para la gota o el reumatismo crónico.

Recomendamos hacer el experimento, pues vale la pena y es de seguro resultado.

SOCIEDAD DE BENEFICENCIA DE NATURALES DE GALICIA

E. P. D.

El Señor

JENARO A. PEREZ SANTOS

CONSILIARIO DE ESTA SOCIEDAD

HA FALLECIDO

Y dispuesto su entierro para hoy jueves 22 a las cuatro de la tarde, el que suscribe en su carácter de Director de la Sociedad de Beneficencia de Naturales de Galicia, ruega muy encarecidamente a sus compañeros de Directiva, y señores asociados, se sirvan concurrir a la expresada hora a La Benéfica, Casa de Salud del Muy Ilustre Centro Gallego, para acompañar al Cementerio de Colón, el cadáver de tan querido compañero, por cuyo especial favor anticipa las gracias.

Habana diciembre 22 de 1927.

ANGEL VELO, Director.

11738. 1-d. 22.

CAJA DE AHORROS Y BANCO GALLEGO, S. A.

E. P. D.

EL SEÑOR

Jenaro Pérez Santos

CONSEJERO DE ESTA SOCIEDAD

HA FALLECIDO

Y dispuesto su entierro para las 4 de la tarde de hoy, los que suscriben en nombre del Consejo de la Sociedad, ruegan a los señores Accionistas y Depositantes de la misma se sirvan encomendar a Dios el alma del finado y asistir al sepelio, concurriendo al efecto, a la hora indicada, a la casa de salud "La Benéfica", rindiendo así el debido tributo a la memoria del que fué tan estimado compañero.

Habana 22 de diciembre de 1927.

Francisco García Naveiro, Director; Angel Velo, Tesorero; Licenciado José López, Secretario.

11737. 1-d. 22.

LA LOTERIA ES UNA ILUSION

.. que se convierte en realidad cuando se compran los billetes en

"LA ISLA"

Entre otros premios vendimos el 2,924 premiados en $2.000

Indiscutiblemente: para terminar el año bien, hay que comprar los billetes en esta afortunada casa de la buena suerte. Venga pronto a escoger su número que hay mucho entusiasmo para el próximo sorteo.

"LA ISLA", Galiano y San Rafael

¡FELICES PASCUAS A TODOS!

Se envían billetes al interior, a $30 entero, más el franqueo (20 centavos.)—Remítase cheque certificado o giro postal a nombre de Cándido Souto.

EL PERFECTO CIUDADANO

Por PABLO DOUMER

Un libro para los niños y jóvenes, en el que se dan de modo atractivo, ameno y novedoso, lecciones de moral y de civismo que completan una educación debida para la formación del verdadero carácter. Las lecciones, cortas y sencillas, examinan las condiciones que debe poseer el joven y ofrecen sugestiones e ideas prácticas para orientarse debidamente hacia una verdadera educación.

Forma la obra un tomo en octavo, a la rústica. . . . . . . $ 1.20
La misma obra, encuadernada en pasta española. . . . . . $ 2.00

NOVELAS DE AMOR Y DE MUERTE
Por VICENTE BLASCO IBAÑEZ

Un nuevo libro del maestro de la novela española, en el que se han reunido seis de sus más bellas producciones cortas. Este volumen, contiene: "El secreto de la Baronesa", "Piedra de Luna", "El Rey Lehar, impresor", "La devoradora" "El Reprobo" y "El despertar del Buhda".

Precio de este tomo a la rústica . . . . $ 1.00

TRES ENSAYOS SOBRE LA VIDA SEXUAL
Por el eminente
GREGORIO MARAÑON

Ya ha llegado una nueva remesa de esta obra notable que trata de Sexo, Trabajo y Deporte, Maternidad y Feminismo y Educación sexual y diferenciación sexual, problemas estos de gran trascendencia y cuyo estudio serio y definitivo ha sido emprendido por el autor.

Precio del ejemplar a la rústica. . . . . $ 1.00

LIBROS DE ARTE

Acabamos de recibir la primera remesa de OBRAS DE ARTE que serán de gran ayuda para pintores, decoradores, escultores, arquitectos y amantes de la belleza; entre ellas hay las siguientes:

JARDINES DE ESPAÑA. Primorosa edición fotográfica en gran tamaño, que contiene 124 láminas rotograbadas en sepia, mostrando las bellezas arquitectónicas españolas, especialmente en lo que se refiere a jardines. Esta colección, que es lo más completo y perfecto que se conoce está impresa en París y tiene texto en francés.

Precio de las dos carpetas en gran folio que componen la obra. . $40.00

GALERIE COMPLETE DES TABLEAUX DES PEINTES LES PLUS CELEBRES DE TOUS EPOQUES.—La colección consta de seis volúmenes, como sigue:

LE CORREGE. Oeuvres completes 1 tomo en 4o. rústica. . . $ 3.50
LE DOMINIQUIN. Oeuvres completes. 1 tomo rústica. . . . 3.50
LES PEINTURES ANTIQUES. 1 tomo en 4o., rústica. 3.50
MICHEL ANGE, BACCIO BANDINELLI ET DE VOLTERRE. 1 tomo rústica. 3.50
NICOLAS POUSSIN. Oeuvres completes. 2 tomos en 4o., rústica. 7.00

LA COSTUMBRE DE LOS PUEBLOS EN LA HISTORIA. Magnífica colección de 50 láminas en colores, con explicaciones históricas de todas ellas.

París. 1 carpeta en cuarto con 50 láminas. $12.00

MODELOS EN CARTON PAR ADIBUJO.—También tenemos algunas muestras de modelos en relieve para dibujo, hechos en bulto, de cartón muy consistente, y que representan Apolo, Venus, etc., o modelos de decoración. Estos modelos los vendemos a $0.50 cada uno

OTRAS NO VEDADES

GARCIA GARRAFA (ALBERTO Y ARTURO).—DICCIONARIO HERALDICO Y GENEALOGICO DE APELLIDOS ESPAÑOLES y AMERICANOS. TOMO 29.

Madrid; 1 tomo en 4o., mayor encuadernado en pasta. $15.00

MENENDEZ Y PELAYO. (D. MARCELINO).—ESTUDIOS SOBRE EL TEATRO DE LOPE DE VEGA. TOMO VI. Leyendas dramáticas de España y comedias novelescas.

Madrid; 1 tomo en 4o., encuadernado en pasta valenciana. . . $ 5.00

"LA NODERNA POESIA"

Obispo 135. Apartado 605. Teléfonos A-1171, 1172 y 1173

HABANA

"CERVANTES"

Avenida de Italia 62. Apartado 1115. Telef. A-4958

HABANA

M.E.C.D. 2016

LA GRANDIOSA LABOR DE CARIDAD DESARROLLADA POR LAS CONFERENCIAS DE DAMAS DE LA PARROQUIA DEL CARMEN

Esta institución socorre a mil niños con ropas y a unas setecientas familias con víveres y golosinas de Navidad. Una canastilla para el niño que nazca más cerca de las 12

La cristiana caridad se mostró en todo su esplendor en la tarde del día 20 del actual en la Iglesia Parroquial Nuestra Señora del Carmen, sita en Infanta y Neptuno.

Al fundarse la Parroquia Nuestra Señora del Carmen y encomendarse a los Padres Carmelitas ,su Párroco R. P. Fray José Vicente de Santa Teresa, a quien tanto Cuba debe, así en el orden material como en el espiritual, fué su primer cuidado mirar por el bien espiritual y material de los felfigreses desheredados de la fortuna, los pobres.

Para mejor conocer sus necesidades fundó la Conferencia de San Vicente de Paul de Señoras y Caballeros, encargando su dirección al R. P. Juan de la Cruz, Teniente Cura de la filegresía. Activo y celoso el Padre Juan de la Cruz, C. D. emprendió una fructífera cruzada por ciudadelas que culminaron en bienes espirituales y temporales, como bautizos, casamientos, legitimación de los hijos, etc.

La Conferencia de Señoras socorre semanalmente un promedio de 50 familias a las que visita en sus humildes viviendas, llevándoles pan y hojas de Catecismo.

Pero no basta a satisfacer su ardiente caridad, esta visita y socorro semanal, sino que al acercarse las Pascuas de Navidad, quieren proporcionar alegría al pobre hogar de sus familias acogidas.

Pero ellas saben, que aunque no en tanto desamparo, hay otras familias que no pueden celebrar la Natividad del Señor.

Para remediar en lo posible tan grande necesidad, organizan un reparto anual empleando en él todos los fondos de la Conferencia, que a su caridad son debidos. Como no basta, organizan un beneficio para allegar recursos con que comprar ropa y víveres para los pobres. Y después piden por amor de Jesucristo para los pobres.

Así lo efectuaron el presente año, socorriendo con ropa interior y exterior a unos mil niños. Y con víveres a setecientas familias.

Grandioso espectáculo presentaba la Parroquia de Infanta y Neptuno, Nuestra Señora del Carmen, invadida por tantos niños y personas mayores, a las que habían colocado en perfecta formación con gran cariño los policías de la Séptima Estación números 1641, José Cabrera y 1506 Enrique Torres.

A las tres de la tarde da comienzo la ímproba, pero gloriosa labor de socorrer a tantos centenares de niños y personas mayores.

Se empieza la distribución de la ropa a los niños y una vez terminada ésta la de los víveres.

Los niños recibe nmuda completa interior y vestido completo exterior

Los víveres van en sendos paquetes, que contienen fideos, azúcar, arroz, guayaba, higos, galleticas y otra porción de artículos, cuya tarea sería muy larga enumerar.

Llevaron a cabo la distribución, la Presidenta señora Carmelina de la Torriente, viuda de Fargas.

Vice presidenta, señora Marcelina de la Rosa.

Tesorera, señora Agustina Rubio

Vice tesorera, señora Gertrudis Berriz de León.

Secretaria, señora Aurora Montero.

Vice secretaria señora Rosa Andreu.

Señoras de la Conferencia María Villahoz, Beatriz Egea, Sofía Valdés, Elvira Royo, Luisa Bermudez y las señoritas Mercedes Menéndez y Carmita Díaz.

Auxiliaron a estas damas de las Conferencias el Director Padre Juan de la Cruz, y los Padres José Vicente, Carmelo de la Santísima Trinidad, Justo del Niño Jesús, Mateo de la Santísima Trinidad, Padre Rodrigo, los Hermanos Fray José de la Virgen del Carmen y Fray Eusebio de Santa Teresa, y el distinguido joven César García.

Tres horas duró la distribución, efectuándose con sumo orden y rapidez.

El P. Fray José Vicente, Párroco; el Director Padre Juan de la Cruz y señoras de las Conferencias, hacen presente su gratitud al Capitán de la Séptima Estación Carlos Castañeda y policías antes nombrados por los excelentes servicios prestados.

Fué en efecto muy cariñoso, mereciendo todo género de elogios de cuantos presenciaron tan grandiosa obra de Caridad, por la que merecen todo género de alabanzas, tanto las señoras de las Conferencias como los Padres Carmelitas.

A las cinco y media de la tarde se retiraban cansadas no sólo del trabajo de este día, sino de los anteriores, en disponer todo a punto, a fin de poder verificar el reparto con rapidez y eficencia; pero también cargadas de las bendiciones que los pobres les prodigaron. Y ya sabemos que a quien los pobres bendicen, Dios también bendice.

Dichosos son los misericordiosos, porque ellos alcanzarán misericordia.

Las Conferencias tienen establecida otra obra, no menos digna de alabanza. La Canastilla del Niño.

Nos ruegan la publicación del siguiente aviso:

"UNA CANASTILLA PARA UN NIÑO POBRE

Regala esta Canastilla la Conferencia de San Vicente, al niño pobre que nazca más próximo a las doce de la noche del día 24 de diciembre.

Es condición indispensable que pertenezca a esta Parroquia y estén sus padres casados por la iglesia o dispuestos a hacerlo".

¡Bendita sea la cristiana caridad!

Un Católico.

La Unión de Vendedores y el cambio de su Directiva

En la tarde del domingo 18 del corriente mes, se celebraron las elecciones generales en la sociedad Unión de Vendedores de la Habana, en su local social de la calle Romay número 29, las que tuvieron efecto dentro del mayor orden y compostura, habiendo salido triunfante la candidatura oficial número 1.

El acto realizado por esta prestigiosa sociedad ha sido comentado favorablemente por todos los que tuvieron la facilidad de presenciar las votaciones, así como admirar la fila enorme de los que concurrieron a depositar sus votos a favor de los candidatos de sus simpatías. Puede decirse sin temor a dudas, que la Unión de Vendedores se ha hecho una vez más acreedora a la sincera felicitación de propios y extraños como entidad de acrisolado prestigio.

Al proclamarse la candidatura triunfante hicieron uso de la palabra los señores Manuel García Fernandez, presidentede la Sección de Propaganda de la Asociación de Dependientes del Comercio de la Habana y ex presidente de la citada sociedad de Vendedores. Pedro Gómez, Lucio Fuentes, presidente de la Asociación de Detallistas de la Habana; el señor Aurelio Alonso García, el señor Manuel Hernández, delegado del Honorable señor gobernador civil de la provincia; el señor José Luis Fernández, secretario de la sociedad, finalizando el presidente social, señor Manuel Ameneiro. Todos estuvieron muy elocuentes en sus discursos celebrando en algunos de sus párrafos la armonía que reinó entre todos los asociados en la justa electoral.

Terminado el acto, la concurrencia fué espléndidamente obsequiada con laguer, refrescos y tabacos.

Muchas felicitaciones le deseamos a la nueva directiva en su período de gobierno:

La directiva electa por dos años es la siguiente:

Presidente: Manuel Ameneiro Pena; primer vicepresidente: Joaquín Díaz Alonso; segundo vicepresidente: José Ramón G. del Valle; tesorero: Juan Martínez Malde; vicetesorero: Angel Rodríguez; secretario: José Luis Fernández. Vocales efectivos: Antonio López Saavedra; Manuel Planas Vila; Emilio Fernández; Ernesto Suárez; Ramón Alvarez Ruiz; Cándido Garrido; Manuel Fraga Vázquez; Mateo Mateo López; Dodolino Saavedra; Ricardo López Rois; Constantino Fernández; José García Menéndez; Andrés Pérez; Jacinto Redondo; Antonio Melesio Figueroa; Angel Vega Rubio; Esteban Grande; Daniel Porto; Gerardo García Marcos; Eduardo Sánchez. Vocales suplentes: José Arias; Alipio Menéndez; Feliciano Rodríguez; Gabriel López Rois; Severino Fernández Carral; Joaquín Ares; Ceferino López; Jesús Conde; Rafael Pérez Guaita; Ramón López.

Brillante fiesta escolar

Bellísima y hermosa sobre toda ponderación, la fiesta escolar celebrada en la noche del 19 del actual por el colegio "Ana María Pajares" en la "Sala Falcón" para iniciar las Pascuas, siguiendo la costumbre tradicional en el colegio, distribuyendo los premios del año que ahora fenece y que ha sido de gran aprovechamiento para las alumnas del mismo.

El Presidente de la República, General Machado, que tenía el propósito de asistir, se excusó de hacerlo por un expresivo telegrama desde Cienfuegos, donde se le tributaban homenajes y honores públicos en la excursión que acaba de realizar. El doctor Fernando Sirgo lo leyó tributándosele una salva de aplausos.

El tribunal de los exámenes estuvo constituido por los señores siguientes: Presidente: doctor Alfonso Blázquez, Canónigo Electoral y Rector del Seminario "San Carlos" y los doctores Antonio Moleón, Sergio Cordero, Eugenio Torroella y Andrés Capó, siendo el mismo que distribuyó los premios obtenidos por las alumnas y alumnos, que fueron los siguientes:

Premios especiales

Banda de Excelencia, Basilisa Turdos, Angélica Mazás.

Banda de Aplicación: Margarita García, Julita Rodda, Zeida Fernández.

Banda de Conducta: Olga Pellín, Onelia Fernández.

Banda de Asistencia: Ofelia Garrido, Graciella Beltrán.

Banda de Honor: Berta Martí, Marión Berdiales.

Banda de Mérito: Matilde Ládeman, Mercy Menéndez.

Distintivos

Conducta: Carmelina Zurdos.

Asistencia: Paulina Lirio.

Honor: Evelio Garayburu, José Pandes, Graciela Alonso.

Mérito: Eugenio Torroella, Adolfo Montané, Avelina Martínez.

Aplicación: Salvador Femenia.

Diploma de Séptimo Grado: Bessie Espinosa Pajares.

Medalla de oro por los trabajos realizados en la Exposición de Hershey: Julia Rodda, Albertina Viota, Carmelina Zurdos, Matilde Lademan, Paulina Lirio, Graciella Beltrán, Berta Martí, Margarita García, Graciella Alonso, Hilda González, Estela Fernández.

Diploma de Honor por labores premiadas en la Exposición de Hershey: Bessie Espinosa Pajares.

El doctor Fernando Sirgo pronunció un elocuente discurso, de carácter pedagógico, analizando la labor tan brillantemente realizada en todo el curso, y alentando a los niños que en aquel plantel reciben conocimientos y educación esmerada, a perseverar en sus esudios, para llegar a la posesión de la más refinada cultura. El doctor Sirgo fué muy felicitado por su discurso, por los familiares de todos los alumnos que asistieron a la hermosa fiesta.

EL FOLLETO "UN MENSAJE A GARCIA" DISTRIBUIDO ENTRE LOS EMPLEADOS DE OBRAS PUBLICAS DE COLOMBIA

La distribución de ese folleto se hizo para que sirva a dichos empleados como ejemplo de tenacidad y disciplina en el cumplimiento debido de sus obligaciones. Aviones al Canadá

El señor Oswaldo Lamar, Encargado de Negocios de Cuba en Bogotá, ha informado a la Secretaría de Estado que el doctor Mariano Ospina Pérez, Ministro de Obras Públicas de Colombia, ha hecho imprimir en castellano una edición especial del famoso folleto del escritor americano Elbert Hubbard, titulado "Un Mensaje a García, que como se sabe trata de los esfuerzos realizados por el capitán Roman para poner en manos del Mayor General de nuestra Independencia, Calixto García Iñiguez una carta que le confiara a ese fin el Presidente de los Estados Unidos.

Este folleto ha sido distribuído entre los empleados de dicho Ministerio, como ejemplo de tenacidad y de disciplina y con el propósito de que les sirva como estímulo en el cumplimiento debido de sus obligaciones.

ELECCIONES MUNICIPALES EN GLASGOW

El señor Julio A. Brodermann, Cónsul de Cuba en Glasgow ha informado sobre las elecciones celebradas allí para cargos municipales que arrojaron el siguiente resultado:

"El Consistorio Municipal de la Ciudad quedará constituído como sigue:

Moderados:	
Hombres	66
Mujeres	2
Socialistas:	
Hombres	41
Mujeres	3
Totales	113

A 226.444 ascendió el número de los que depositaron sus votos registrándose una ligera baja al compararlos con el pasado año. El promedio de electores fué 57.29 por ciento. La votación fué 53.65 a favor de los moderados (conservadores) y 46.35 por ciento de los socialistas. La población de Glasgow es aproximadamente de 1.200.000 habitantes.

EL COMERCIO EXTERIOR DE CHINA EN 1926

A pesar de los grandes obstáculos y dificultades porque atraviesa y ha atravesado el país, el pueblo chino ha demostrado una gran perseverancia y poder de reconstrucción y capacidad comercial bajo adversas circunstancias. Esto se evidencia de el hecho de que en el año 1926 las importaciones y exportaciones de China han aumentado llegando su valor en conjunto en dicho año 1926 a 1.988.516.000 taels, o sean $1.511-272.000 (siendo el valor en 1926 del tael $0.76) arrojando un aumento de 15.3 por ciento sobre el año anterior y un 11 por ciento sobre 1924 cuando las condiciones en general eran más satisfactorias. El valor total de los productos chinos vendidos en el extranjero subió de 776.353.000 taels o sean $652.137.000 a 864.295.000 tails en 1926. Los productos extranjeros comprados por China llegaron en valor a 1.124.221.000 taels o sean $854.408.000, un aumento de 15.6 por ciento sobre el valor de las importaciones en 1925 y 10.4 por ciento sobre el valor de las importaciones de 1924.

Aunque este aumento pueda ser atribuído en parte por los altos precios de las exportaciones y a la baja en el cambi ode la plata que aumentó el valor del tael en las importaciones, indica, sin embargo un movimiento mucho mayor en las mercancías.

35 AEROPLANOS PARA EL CANADA

El Gobierno de Canadá ha ordenado la construcción de 36 nuevos aeroplanos con un costo de 550.000 pesos para ser usados en operaciones civiles. Se ha hecho un contrato entre el Departamento de Correos y la compañía Transcontinental Airways que asegurará este invierno un servicio semanal de correspondencia a los lugares remotos de la costa norte del río San Lorenzo, isla de Anticisti y las islas Magdalenas. Se ha autorizado también a la compañía Yukon Airways and Exploration Company para llevar correspondencia entre las poblaciones de White Horse nd Dawson.

Guanabacoa al Día

LA ULTIMA BODA DEL AÑO

Nos acaba de llegar la invitación para una simpática boda que se verificará en nuestra Iglesia Parroqual en entrante día 29 a las nueve en punto de la noche.

Boda de la encantadora señorta Juanita Arteaga López y el simpático joven Manuel Leonardo Arteaga y Betancourt.

Las invitaciones están suscritas por la señora Elvira L. viuda de Arteaga, y los esposos Amparo B. de Arteaga y José Manuel Arteaga.

EN LA MORADA DE LA SEÑORA GARCIA DE RODRIGUEZ

Muy simpática resultó la fiesta bailable ofrecida en la noche de ayer en la morada de la estimada señora Tomasa García de Rodríguez, con motivo de ser su santo. Se bailó en medio de la más grata de las alegrías a los acordes de un espléndido Son que todos celebraron.

Ayudaba en sus atenciones para con la concurrencia, a la festejada su encantadora hija Ofelia Rodríguez que de tantas simpatías disfruta.

Todos fueron obsequiados con ricos licores y sabrosos dulces.

Una vez más, hacemos llegar nuestra felicitación a la señora García de Rodríguez.

OTRAS FELICITACIONES

Estuvo de fiesta ayer nuestro querido y bondadoso Párroco Fray Tomás de Soloeta, el que recibió durante todo el día infinidad de mensajes de salutación.

También fué el santo de la muy estimada señora Tomasa López viuda de Palmero, hasta la que el cronista quiere hacer llegar un afectuoso saludo.

Y lo celebraron de igual modo los queridos amigos Tomás de Armas, Tomás Pérez y Tomás de la Noval y su hijo Tomasito.

Para todos, aunque un tanto retrasado, muchas felicidades.

INAUGURACION DE UN TEATRO EN REGLA

Amablemente hemos sido invitados por el buen amigo señor Oscar Lunar a la inauguración del teatro que llevará su nombre, la cual se efectuará en el vecino pueblo de Regla los días 29 y 30 de los corrientes con la Compañía de Regino López integrada por 60 artistas y 26 profesores dirigidos por Jorge Ankermann.

Se darán dos soberbias funciones. Con dos obras en cada una de dichas funciones. "Los Grandes de Cuba", "Los Efectos del Ciclón", "Los Efectos del Arancel" y "Virulilla".

En ambas funciones trabajará Regino.

HOGAR ALEGRADO

Desde hace varios días se ve alegrado el hogar de nuestro particular amigo el señor Manuel Fernández, dueño de la conocida casa comercial "La Voz del Pueblo", con el nacimiento de una hermosa niña.

La distinguida señora de Fernández fué asistida con todo esmero en la quinta "La Balear" siendo muy satisfactorio su estado.

El cronista les envía su cordial enhorabuena.

OTRO HOGAR ALEGRADO

Los simpáticos jóvenes, amigos muy estimados, Gracella Darder y William Caballero, experimentan la dicha de haber visto llegar al mundo a un precioso "baby", fruto primero de tan feliz unión.

Para ellos, y para el abuelo, nuestro viejo y excelente amigo doctor José Luis Darder, muchas felicidades.

Jesús CALZADILLA

NOTICIAS DE INSTRUCCION PUBLICA

NUMEROSOS NOMBRAMIENTOS DE MAESTROS FUERON APROBADOS POR EL SECRETARIO, GENERAL ALEMAN

Se le aceptó la renuncia de vice-director del Instituto de Camagüey al señor Gonzálo López Trigo, nombrando en su lugar al Sr. Fernando Martínez, que es el profesor de Calistenia

NOMBRAMIENTOS

Se han aprobado los nombramientos de los maestros siguientes: Blanca Rosa Pérez, para desempeñar el aula 2a. de la escuela númeo 17, de San Antonio de los Baños; Antolino Sandalia Ríos Cabrera, para la escuela número 5, situada en El Guajen, deCabaiguan; Fedelia Domínguez y Gómez, para desempeñar el Grupo de Economía Doméstica y Artes Manuales en la Escuela Primaria Superior, en Guanajay; Julio Rafael Pomares Marian, para el aula única de la escuela número 25, establecida en la Vega del Arenal, en Trinidad; Rafaela López Punetes, para el aulo 2 de la escuela 36, en Santiago de Cuba; Lucila Rodríguez Hernández, para desempeñar la escuela 32 de Catalina, de Manguito; José Manuel Linares, de Santa Clara; Antonina Ramos, para Los Arabos; América Martínez de Salmón para desempeñar la escuela de Altagracia, de Caney; Dolores Hernández Rojas, de Santa Clara; Josefa Justina de la Caridad Fernández Toirac, de Santiago de Cuba, para desempeñar el aula 1 de la escuela número 20; Caridad Sánchez de Cabrera, de Holguín, para la escuela 106, del poblado Villa Angelina; Francisco Valalta Tornés, de Manzanillo, para el aula única de la escuela número 46, situada en Botijal del barric del Zarzal; Hilia Riera Hernández, para ocupar el aula única de la escuela número 3, situada en el poblado de Céspedes, de Florida; José Rogelio Alvarez, para el aula 1, de la escuela 5 del poblado de Guaseiras, de Colón; Rosaura Franqui Clausell, para el aula única de la escuela número 14, situada en la finca La Ceiba, de Güines.

PERMUTA

Se ha aprobado la permuta solicitada por las maestras Julia Ma. Acuña y Hortensia Alayón, de Jagüey Grande.

TRASLADO

Se ha aprobado el traslado de la maestra Virginia Rodríguez, del aula única de la escuela 13, para el aula 2 de la escuela número 7, de Güines.

RESOLUCIONES

El señor Secretario ha dictado las siguientes Resoluciones:

Nombrando al doctor Rogelio Martín, para el cargo de Catedrático Supernumerario, interino, de la Asignatura "E" (Matemáticas, tres cursos) del Instituto de Segunda Enseñanza de la Habana, en tanto dure la licencia concedida al Profesor que la servía interinamente.

Aceptando al doctor Manuel Labra la renuncia que ha presentado de su cargo de Secretario del Instituto de Segunda Enseñanza de Matanzas y nombrando para sustituirle al Catedrático de dicho Establecimiento, doctor José Russinyol y Carballo.

Aceptando al señor Gonzalo López Trigo y Gabancho, la renuncia que ha presentado de su cargo de Vice-Director del Instituto de Segunda Enseñanza de Camagüey y nombrando para sustituirle, al Profesor Titular de Calistenia de dicho Instituto, doctor Fernándo Martínez y Lara.

AUTORIZACIONES

El señor Secretario ha concedido las siguientes autorizaciones para examinar documentos en el Archivo Nacional a las personas que se relacionan a continuación:

Al sr. Director de la Casa de Beneficencia y Maternidad de la Habana, para que examine los autos del juicio ejecutivo seguido por dicha Institución contra don Francisco de la Torre.

Al señor Luis E. Aizcorbe y Alfonso, para que examine la titulación de la casa marcada con el número 40 de la calle de Jesús María de esta ciudad y la testamentaria del señor Esteban Sainz.

Al señor José J. Gelpi, como concesionario de herederos de José del Carmen Rodríguez para que examine la testamentaria de Francisco Javier Rodríguez, de Francisco Javier Rodríguez y Claro y de su esposa María Domínguez de Hernández.

Al señor Jacobo Interjan y Alvarez, para que, como heredero del señor Pedro Interian examine la testamentaria de éste.

Al señor doctor Andrs Angulo Péreb para que, como apoderado del señor Alfredo Pintado y del Cañal y Emilio Sifredo y González, examine la testamentaria del doctor Lorenzo Hernández y Marrero.

Al señor doctor Oscar Barinaga y Mestre, Abogado, Letrado Director de la señorta Amparo Irigoyen y Salomón, para que examine los autos del juicio ejecutivo iniciado por doña Ramona García y seguido después por doña María Foncueva de Irigoyen, contra el señor Leandro de la Torriente.

Al señor Carlos Alberto Igualada y Fernández, para que examine los autos de declaratoria de herederos de la señora Dolores del Villar viuda de Carricarte.

Al señor Rogelio de la Rua, para que como nieto del señor José de la Rua, examine los expedientes confiscatorios de los bienes del señor Antonio Fernández Bramosio por orden del Teniente General Don Domingo Dulce; bienes que correspondían a su abuelo el señor José de la Rua.

Al señor Miguel Narbona y Lotti, para revisar los índices notariales y Libros de Administración Terrestre de Bayamo y Holguín.

Al señor A. Infante para que examine las reales cédulas dictadas en los años de 1751 y 1757.

También se ha concedido autorización para examinar documentos de carácter histórico a los señores José Díaz y Díaz, doctor Luis M. Nuñez, Alvarez, doctor Elías, J. Entralgo, señor Raoul Alpízar y Poyo, Prudencio González y General Fernando Freyre de Andrade.

EXAMEN DE TRABAJOS

Han sido designados por el señor Secretario, los señores Juan Henares y Eugenio G. Oliva, para examinar los trabajos remitidos por el Pensionado de Pintura en Madrid, señor Roberto Caballero, correspondientes al envío de su primer año de pensión, y para examinar los trabajos del pensionado de Escultura en Roma, señor Crispín Herrera, correspondientes al primero y segundo envío de pensión, los señores Juan E. Hernández Giro, doctor Ernesto Dihigo y Juan José Sicre.

GRATITUD AL SECRETARIO

El señor Secretario ha recbido los siguientes telegramas:

De la Directora de la Escuela Normal de Matanzas: "En nombre de esta Escuela Normal doy a usted las gracias por creación Normal adjunta".

De los alumnos del Grupo Adjunto de la Escuela Normal para Maestros de la Habana:

"Al reunirnos primera vez alumnos adjunto Escuela Normal dirigimos a Usted nuestro primer saludo co nsentidas muestras de gratitud por haber resuelto con patriótica visión nuestro ingreso en la carrera del magisterio y os prometemos cumplir como buenos por la Institución y por la Patria".

Del señor José Antonio Vazquez Bello, Gobernador de Santa Clara:

"Alumnos beneficiados con aumento matrícula Escuela Normal y sus respectivos padres me han visitado para que exponga a usted su agradecimiento por haber quedado resuelto esa importante materia debido a firmes propósitos de Ud. en pro del mejoramiento de la instrucción pública aprovechando oportunidad para enviar a usted mi cumplida felicitación por éxito obtenido".

Asociación Nacional de Agrónomos, Químicos y Azucareros

Esta Asociación celebró la Junta General Ordinaria del mes actual.

Se acordó dirigirse al Honorable señor Presidente de la República exponiéndole la improcedencia de la Ley aprobada por la Cámara en relación con la equiparación de los diplomas de químicos azucareros expedidos por escuelas privadas, con los títulos de Maestro Químico Azucarero de la Universidad de la Habana. Asimismo se acordó dirigirse en el mismo sentido al Presidente del Senado y al Presidente de la Comisión de Instrucción Pública del propio Senado.

La comisión organizadora de la Convención Agrícola Nacional dió cuenta de las gestiones practicadas, informando sobre la buena acogida de la idea por toda la prensa del país y el entusiasmo que ha despertado entre las clases agrícolas, industriales, etc. de la nación. No obstante no haberse dirigido todavía directamente a los agricultores y otros interesados, se han recibido numerosas felicitaciones y adhesiones. Por las impresiones recogidas se augura que será un acontecimiento nacional sin precedentes, pues es grande el entusiasmo que reina entre los agricultores, quienes esperan de la Convención el vencimiento de las dificultades con que tropiezan hoy para explotar debidamente sus tierras y ganado.

El señor Francisco Bravo hizo uso de la palabra para felicitar a la Asociación por la brillante iniciativa y alabar la oportunidad con que se presentaba al país tan importante movimiento, en un momento en que es necesario por que la agricultura lo necesita y por que el Honorable Señor Presidente de la República ha reiterado sus deseos de hacer cuantas gestiones sean necesarias para modernizar nuestro sistema agrícoa y para mejorar la situación del agricultor cubano.

Termina el señor Bravo en la forma siguiente: "Me causa júbilo extraordinario ver llegar a esta altura, aspiraciones que tuve desde el año 1892 (hace 35 años) de ver que pronto se llevará a cabo las reformas agrícolas que el país tanto necesita y las Colonias Modelos-Escuelas, que tanto recomendé y trabajé, desde aquella fecha en el Gremio de Colonos de Remedios, primer movimiento formal agrario que hubo en el país, que logré organizar para salvar la riqueza azucarera de aquella zona y, además, en el seno de la Asociación de Hacendados y Colonos de Cuba, como también en el programa del Ingenio-Escuela, que benevolamente aceptó mi solicitud, por todo lo cual reitero a la Asociación mis aplausos, mis felicitaciones y reconocimiento'.

El señor Antonio Portuondo disertó sobre la importancia de los Clubs de Jóvenes Agricultores, dan do cuenta de haber iniciado ya su formación en Cuba la Asociación Nacional del Fomento Agrícola de que forma parte. Han comenzado a laborar con la formación de Clubs para el cultivo del maíz.

El señor S. C. Bruner dió cuenta de que en el mes de enero próximo visitarán a la Habana como huéspedes de la Empresa de Nitrato de Sosa de Chile, los treinta y cinco campeones de diversos estados de los Estados Unidos en la producción pos acre de maíz y algodón. Se acordó darles una recepción.

VIBOREÑAS

EL GRAN BAILE DE PRIMAVERA

Mi primera nota de hoy la consignaré a esta que será brillantísima fiesta, (en ello están empeñados todos los cronistas sociales), recogiendo el palpitante tema, el único, que existe entre las más distinguidas familias viboreñas, que han de prestarle su muy valioso concurso con varias comparsas representativas de los clubs y sociedades más prestigiosas, proponiéndose asistir también varias particulares.

La Víbora una vez más demostrará que cuenta con el más decidido concurso femenino, que me ha permitido nombrarla la **Ciudad de las Flores**, porque flores sonrientes son mis admirables convecinas, triunfadoras siempre en las más brillantes fiestas.

Hoy tengo algunas noticias que darles del **Gran Baile de Primavera**, después de un cambio de impresiones que hemos tenido.

El ticket de las parejas solo costará siete pesos en vez de diez.

En **El Encanto** se ha establecido un salón especial de confecciones y dada la delicadeza, originalidad y buen gusto con que se hacen no son de alto precio, los que tienen un apreciable descuento según el número de ellos en cada comparsa.

El señor Justo Martínez, persona del más delicado trato con las damas, galantemente les dará todos los informes que se le pidan.

También se complacerá en enseñarles los preciosos modelos que ya han terminado.

Verdaderas preciosidades.

Las comparsas, tanto las de las Sociedades como las particulares, deben acordar cuanto antes sus modelos, para terminarlos con toda anticipación, pues solo falta un mes y pocos días para la celebración del **Gran Baile de Primavera.**

En este semana celebraremos una junta, y los acuerdos que en ella se tomen, inmediatamente los daré a conocer a mis lindas vecinitas, y en particular a las organizadoras.

También advierto a los padres de tantas lindas viboreñas y viboreños en miniatura, que ya deben ir determinando los trajes de sus chiquitines, que de igual modo los confecciona **El Encanto**, para el **Gran Baile Infantil** que será el domingo 29.

Entre los cronistas ha sido nombrada una comisión especial que tendrá a su cargo todo lo referente a este primer baile infantil de 1928.

Ya ha comenzado sus gestiones en la adquisición de juguetes, pues todos, además de los premios extras que concederá un jurado, recibirán muchos obsequios.

Mucho más tengo que decir, más recuerdo que el espacio se me limita.

COMITE PRO CAPILLA DE LA MILAGROSA

En la semana pasada fueron recibidos en la residencia del señor Presidente del **Santos Suárez Tennis Club**, los PP, Paúles S. Ayerra y L. Martínez.

El querido amigo José Ramiro de la Torre y su bondadosa señora Nadelia atendieron a los PP. con toda amabilidad, escuchando la misión que los Sacerdotes llevaban.

Al proponer a la señora Nadelia de Ramírez el proyecto de constituir un Comité "Pro Capilla de la Milagrosa", suplicándola que ella se encargara de hacerlo, con la humildad y sencillez que caracteriza a tan bondadosa dama, aceptó la proposición animada por los deseos que tiene de ver al lado del floreciente **Club Santos Suárez**, una hermosa Capilla erigida a la **Virgen Milagrosa.**

El entusiasta y siempre querido amigo Pepe, Presidente del **Club Santos Suárez**, prometió a los PP. Paúles ayudarles en la obra de la Capilla con su sociedad en conformidad con las leyes del Reglamento.

Mientras tanto, la piadosa señora de Horta está trabajando por constituir la Directiva de la **Asociación de la Virgen Milagrosa** que se organizará en la nueva Capilla.

Todos los católicos del barrio de Santos Suárez, debemos estar dispuestos a cooperar en los beneficios que le nuevo Comité organice por la construcción de la Capilla de la **Milagrosa.**

Yo no puedo menos de augurar un feliz éxito al Comité que forme la culta, entusiasta y religiosa señora Nadelia E. de Ramírez de la Torre.

CONSUELO MORILLO DE GOVANTES

Nuestra culta y admirada colaboradora, se encuentra recogida en su residencia debido a un fuerte ataque bronquial, que le impide dedicarse a sus altruistas labores en estos días del año, como Presidenta de las Damas Protectoras de Santa Marta.

Ferviertemente deseo consignar en breve su restablecimiento.

EN EL CLUB SANTOS SUAREZ

Gran animación reinará esta noche en este Club, debido al desafío de basket-ball entre las teams del **Loma Tennis Club** y el **Santos Suárez**, formados por lindas y hermosas muchachas.

Las girls del **Santos Suárez**, han practicado mucho en estos días, bajo la dirección de su experto coach Venturita Méndez y Balboa, amigo caballeroso y simpático.

Ya se supondrá que la concurrencia masculina será numerosísima.

NOTA DE DUELO

Sentidísima la constituye el fallecimiento de la infortunada dama Sara Rosette, amante esposa del querido amigo Enrique Cintas, en cuyo hogar reina el luto y el mayor desconsuelo, con la eterna desaparición de su inolvidable compañera.

Para Enrique y sus hijos deseo la gran resignación cristiana para soportar su intensa pena.

SRA. CARIDAD VALDES VIUDA DE LOPEZ ALGARRA

Tan respetable y distinguida dama, qu desde hacía bastante tiempo padecía una dolencia que puso en peligro su vida, se encuentra ya convaleciente.

Se hizo cargo de su asistencia, en difíciles condiciones el joven y talentoso especialista, mi admirado amigo doctor Pedro Barillas, que ha obtenido uno de sus más brilantes triunfos, estándoles vivamente agradecidos, tanto dicha respetable dama como todos sus familiares.

Felicito a la señora Viuda de López Algarra y muy expresivamente a Pedro, por su notabilísimo éxito.

EXCELENTES ALUMNAS

Lo son las bellas e inteligentes señoritas Moraima y Caridad Aranalde, que en los exámenes que han realizado en el **Colegio María Teresa Comellas**, demostraron su amor al estudio y dominio de las asignaturas examinadas.

Les dedico mi expresiva felicitación por haber obtenido Gran Diploma y calificación de Sobresaliente.

SRTA. ISAURA FERNANDEZ

Vecinita muy bella, futura pianista, por mí muy admirada, hija de los apreciables esposos señora Amada Azcano y señor Bernabé Fernández, ha sido operada de apendicitis en la gran clínica de "La Covadonga", por el reputado doctor Amador Guerra.

Su actual estado es muy satisfactorio y son mis deseos consignar en breve su restablecimiento.

EL CONCURSO DE SONRISAS VIBOREÑAS

Con la mayor animación se celebró el quinto escrutinio de este certamen, que presentó algunas sorpresas inesperadas, viéndose cómo se discuten los puestos las seoritas concursantes.

	Votos
Srta. Lolita García Alvarado. He aquí el resultado: Votación anterior: 10.976; 5o. escrutinio: 4.287. Total	15.263
Srta. Isabelita Elías. Votación anterior: 11.841; 5o. escrutinio: 3.011. Total	14.852
Srta. Paquita Peláez. Votación anterior: 5.897; 5o. escrutinio: 4.137. Total	10.034
Srta. Josefina Fontanills. Votación anterior: 7.115; 5o. escrutinio: 2.555. Total	9.670
Srta. Alicia Ramos. Votación anterior: 5.777; 5o. escrutinio: 2.750. Total	8.527
Srta. Matilde Vigil. Votación anterior: 4.053; 5o. escrutinio: 2.563. Total	6.616
Srta. Nena Angulo Enrique. Votación anterior: 3.111; 5o. escrutinio: 3.000. Total	6.111

Votos recibidos: 22,785, de éstos, 482 fueron rechazados.

otal de votos hasta el 5o. escrutinio: 89.653.

El 6o. escrutinio será el día 31.

Y esta noche en la elegante bombonera de Tosca, serán obsequiadas las señoras y señoritas con un cupón válido por 10 votos, por cada luneta que ocupen.

Urbano DEL CASTILLO

NOTICIAS DE PALACIO

LA CONDECORACION AL "SOLDADO DISTINGUIDO" SERA IMPUESTA HOY POR EL PRESIDENTE DE LA REPUBLICA

Las oficinas del Juzgado Correccional de la Sección Segunda pasarán a un local del antiguo colegio de Belén.—El general Machado asistirá hoy a la inauguración del Miramar Yatch Club

FELICITANDO AL REPRESENTANTE REY

Al enterarse ayer el señor Presidente de la República de que la suerte había favorecido a su distinguido amigo el "leader" de la minoría de la Cámara doctor Santiago Rey, dándole el premio mayor de la Lotería, le envió un expresivo mensaje de salutación.

DESPACHANDO CON EL PRESIDENTE

Entre otras personas, ayer recibió el señor Presidente al Secretario de Justicia, Lcdo. Barraqué, al Jefe de la Marina de Guerra y a varios señores congresistas, así como al Fiscal del Supremo, doctor Vivanlo, quien se dirigió anolhe mismo hacia Pinar del Río a inspeccionar la Audiencai de dicha provincia.

A SANTIAGO DE LAS VEGAS

En las horas de la tarde de ayer dirigiéndose a su finca de Santiago el Presidente salió en automóvil, de as Vegas, donde pasó varias horas descansando.

MENSAJE DE GRATITUD

La señorita Manuela García, directora del Kindergarten de Guane, y su auxiliar, la señorita Blanca Parra, han dirigido un sentido mensaje de gratitud en su nombre y en el de sus niños al Presidente de la República, por haber recibido el piano que éste les ofreciera enviarle en su reciente viaje a aquella apartada población pinareña.

EL GENERAL MACHADO ASISTIRA A LA INAUGURACION DEL MIRAMAR YACHT CLUB

El Alcalde de la Habana, acompañado del Representante doctor Miguel Angel Aguiar, acudió a Palacio a invitar al señor Presidente de la República al acto de inauguración oficial del Miramar Club, que tendrá efecto en el día de mañana, viernes.

El Alcalde de la Habana nos declaró que la entrevista fué en extremo cordial, habiendo departido sobre diversos problemas, y agregó que el Presidente le prometió asistir a dicha fiesta.

SUSPENDIDO AYER EL CONSEJO DE SECRETARIOS

El Consejo de Secretarios anunciado para ayer, miércoles, fué suspendido a última hora, con motivo del exceso de trabajo que tuvo el general Machado en la resolución de gran número de asuntos pendientes.

UN TELEGRAMA DEL GENERAL MACHADO AL ALCALDE DE CIENFUEGOS

Pedro A. Aragonés, alcalde municipal, Cienfuegos. — Sintiendo todavía vibrar las hondas emociones que me produjo la acogida cariñosa y entusiástica que a mi comitiva y a mí nos dispensó esa encantadora y progresista ciudad, quiero una vez más hacer llegar a usted y por su conducto al gentil pueblo de Cienfuegos la expresión de mi intenso recogimiento y el sincero agradecimiento que siempre le guardar; por sus amabilidades sin límites y sus atenciones exquisitas. Salúdolo muy afectuosamente.

Gerardo Machado.

EL PRESIDENTE CONDECORARA AL SOLDADO DISTINGUIDO

A las diez de la mañana de hoy el señor Presidente de la República concurrirá a las fiestas del soldado distinguido de la Habana, fiestas que se venían preparando cuidadosamente.

En dicho acto, como en todos los demás donde en provincias ha asistido el Jefe de la Nación, el general Machado personalmente impondrá al soldado distinguido la honrosa condecoración a que se ha hecho acreedor.

ACTIVIDADES DEL SECRETARIO DE OBRAS PUBLICAS

El Secretario de Obras Públicas se pasó todo el día de ayer frente al Palacio presidencial, dirigiendo personalmente los trabajos que se realizan allí para preparar la Avenida de las Misiones, por donde ha de cruzar en el mes entrante el Presidente Coolidge.

TRASLADO DE LOCAL DEL JUZGADO CORRECCIONAL DE LA SECCION SEGUNDA

A propuesta del Secretario de O. Públicas el Presidente ha firmado un decreto, disponiendo que las oficinas del Juzgado Correccional de la Sección Segunda pasen a ocupar un local en los bajos del antiguo edificio del Colegio de Belén, en la calle de Compostela.

LA INSTITUCION NACIONAL DE PATRIOTAS

La Institución Nacional de Patriotas, que conmemorará el aniversario de la muerte del mayor general José María Aguirre, el día 29 de los corrientes, a las tres de la tarde, en el cementerio de Colón, ha invitado a dicho acto al Jefe del Estado.

Reparto de ropas y víveres a los pobres

Recibimos atenta invitación de la distinguida y altruista dama señora Rosa López de Izaguirre, Presidenta del Ropero de San Vicente de Paúl, radicado en el Colegio La Inmaculada, para el gran reparto de vivíveres y ropas que se efectuará el viernes día 23 a las 3 de la tarde en el patio principal de dicho plantel de enseñanza.

El reparto se hará a trescientos pobres que ya han sido provistos de sus respctivas tarjetas, por las damas que forman dicha Asociación benéfica.

Toda la ropa que se distribuirá ha sido confeccionada por las señoras y señoritas, del ropero.

Numerosas familias también han enviado víveres.

NOTICIAS DE MATANZAS

EL DOCTOR VIVANCOS, FISCAL DEL TRIBUNAL SUPREMO EFECTUO UNA INSPECCION AYER, EN MATANZAS

municipal expresando su agradecimiento por haber puesto su El señor Presidente de la República envió una carta al Alcalde nombre a la nueva estación de policía.—Lesionado casual

HERIDO AL CAERSE DE UN CAMION

En la carretera de Limonar se cayó de un camión en marcha el obrero Juan Moreno, vecino de la finca "Chambas" situada en el término ya citado

El obrero trabaja para la Compañía Cubana de Contratistas, que tiene la contrata de las Obras Públicas en la provincia de Matanzas.

De consecuencia de la caída resultó con lesiones graves, de las que fué asistido en el Centro de Socorros.

Después de curado por el doctor Albero Rodríguez López, fué trasladado al Hospital.

EL SR. PRESIDENTE SE MUESTRA AGRADECIDO

El señor Presidente de la República, ha dirigido un atento escrito al señor Benigno González, Alcalde Municipal, expresándole su agradecimiento por haberle puesto la citada autoridad, de acuerdo con el Ayuntamiento, el nombre del Jefe del Estado a la nueva estación de Policía.

Ha causado muy buena impresión el escrito del señor Presidente, que demuestra la atención que presta a todos los asuntos y lo caballerosamente que procede.

FALTO LA LUZ ANOCHE

Como unas doce o quince veces se apagó la luz anoche, con la correspondiente pérdida por parte de los consumidores, que vieron fundirse sus bombillos, fusibles, etc.

La luz de Matanzas viene desde la planta de Cienfuegos, estando expuesta, por lo largo de la línea, a muchos accidentes, para los cuales no hay previsión, por lo visto, porque solo así se explica que tan reiteradamente faltara el fluído.

Hay que pensar que de noche es peligroso que se quede a oscuras una ciudad como Matanzas, bastante populosa y expuesta a ser centro de operaciones de la flor y nata de la delincuencia capitalina, por su cercanía, que hallará aquí magnífico lugar para tender sus actividades en cuant osepa que padecemos un alumbrado epiléptico.

EL DR. VIVANCO, FISCAL DEL SUPREMO, LLEGO ESTA TARDE A MATANZAS

En el tren que llega a Matanzas, procedente de Santiago, a la una y quince de la tarde, ha arribado a nuestra ciudad el doctor José Clemente Vivanco, Fiscal del Tribunal Supremo.

El doctor Vivanco, poco después de haber llegado se trasladó a la Fiscalía de la Audiencia, donde procedió a inspeccionar los distintos negociados.

Retirados de Correos y Telégrafos

No dando abasto al crecido número de informaciones solicitadas por correo, telégrafo y teléfono, con motivo del anuncio profusamente publicado, de concedérsenos algunos miles de pesos, aclaro por este medio, que la cantidad asigrada, ascendente a ocho mil y pico de pesos, procedente del sobrante de personal de comunicaciones, no cubre, siquiera, la mitad de uno de los once y medio meses que se nos adeudan. Con ese poco dinero, el sobrante de Personal de Julio a Noviembre solicitado por mí —5100 pesos— y lo que produzca el 3 por ciento de los activos al darles el sueldo de Diciembre, se nos pagará un mes completo, y medio más si alcanzara, a principios del entrante Enero. Mi segunda solicitud de anticipo, hecha al Hon. Presidente, "No ha sido posible, dadas las condiciones actuales del Tesoro Público, y lo que se manifiesta con el ruego de que lo haga saber a sus presididos". Así lo expresa el señor Secretario de la Presidencia.

Antonio OMS, Presidente de la Asociación.

Hombres

Faltos de energía, nerviosos, musculares, gastados por abusos de Venus, alcoholismo, pesares, estudios, etc.; viejos sin años, recobrarán las fuerzas de la juventud con el VIGOR SEXUAL KOCH, de uso externo. Los medicamentos al interior, si son débiles, estropean el estómago y no producen efecto, y si son fuertes, matan la salud. El VIGOR SEXUAL KOCH se vende en las boticas bien surtidas del mundo. Si desea determinar su grado de DEBILIDAD, pida a la CLINICA MATEOS, Arenal 1-1º, MADRID, (España), el GRAFITO SEXUAL, y lo recibirá gratis por correo reservadamente. En la Habana, se encuentra a la venta en la formacia Taquechel, Obispo 27, y Droguería Sarrá.

M.E.C.D. 2016

ANOCHE FUE INAUGURADA SOLEMNEMENTE LA PRIMERA CONFERENCIA DE EUGENESIA

BRILLANTES DISCURSOS DE LOS DOCTORES RAFAEL MARTINEZ ORTIZ Y FRANCISCO MARIA FERNANDEZ, SECRETARIOS DE ESTADO Y SANIDAD Y BENEFICENCIA Y DE LOS DOCTORES DOMINGO F. RAMOS, SECRETARIO GENERAL DE LA CONFERENCIA Y RAFAEL SANTAMARINA, DELEGADO DE MEXICO

Fué electo, por aclamación, Presidente de la Primera Conferencia, el doctor Francisco María Fernández.–Champagne de honor.–Placa de oro, obsequio de las Delegaciones Americanas al señor Presidente de la República.

A las nueve y media de la mañana de ayer, en el salón de actos de la Junta Nacional de Sanidad y Beneficencia (edificio de la Secretaría de Sanidad, Belascoaín y Estrella) se celebró la reunión preliminar de la Primera Conferencia Panamericana de Eugenesia y Homicultura.

El doctor Francisco María Fernández, como presidente de la comisión organizadora, ocupa la presidencia, actuando de secretario general el doctor Domingo F. Ramos y los doctores Fernando J. del Pino y Fernando Rensoli y Néstor Carbonell, director de la Oficina Panamericana de la República de Cuba.

Ocupan los pupitres, en donde se lee el nombre de cada nación, los señores delegados extranjeros siguientes:

Por el Salvador, doctor Juan Antiga; por los Estados Unidos de América, Charles B. Davenport, director de la "Eugenic Record Office", del Instituto Carnegie y Richard Wilson, del Departamento de Inmigración; por Guatemala, Félix Estrada Orantes, cónsul general en Cuba; Honduras, José Lázaro Lainé, cónsul general en Cuba; Méxtco: Rafael Santamarina, jefe del Departamento de Psicología e Higiene de la Secretaría de Educación Pública; por el Perú, Carlos Enrique Paz Soldán, profesor de Higiene de la Universidad de Lima. (El doctor Pedro Villanueva, delegado también del Perú, no concurrió por encontrarse recluído en sus habitaciones del Hotel Lincolm, padeciendo de pertinaz dolencia); Uruguay, Julio A. Bauzá, director del Servicio de Protección de la Infancia y por Venezuela, Alfredo Olavarría, agregado comercial en Cuba.

ABRE EL ACTO EL DOCTOR FERNANDEZ

El doctor Francisco María Fernández hace uso de la palabra. Dice:

"Señores delegados a la Primera Conferencia Panamericana de Eugenesia y Homicultura. El Gobierno de la República de Cuba se siente regocijado con la presencia de tan ilustres personalidades, conocidísimas casi todas, por la actuación brillante que en la serie de Congresos Médicos que han venido celebrándose han tomado participación y conocidos otros también, por sus nombres ilustres.

"En este acto procede llevar a cabo una orden del día, de acuerdo con la reunión preliminar establecida en el programa, a reserva de que en la noche de hoy, por la palabra autorizada e ilustre del doctor Martínez Ortiz, secretario de Estado de la República de Cuba, se dé la bienvenida oficial a las distintas delegaciones, yo me complazco, como presidente de la comisión organizadora de la Conferencia, en saludarlos del modo más cordial dando la bienvenida a todos los delegados de los países hermanos aquí representados".

El doctor Domingo F. Ramos, secretario general de la Conferencia, da lectura a los nombres de los delegados de los distintos países que han concurrido al acto.

De nuevo hace uso de la palabra el doctor Francisco María Fernández. He aquí el texto de sus palabras:

"Señores: de los delegados que están en Cuba, lamentamos solamente la ausencia del señor Pedro Villanueva, que se encuentra enfermo en el Hotel Lincoln de esta ciudad, y a quien seguramente la Conferencia enviará un mensaje de afecto y de condolencia por no tenerlo entre nosotros.

Procede pues, porque solamente en el cargo de presidente de la comisión organizadora es que me encuentro presidiendo este acto, la elección del presidente definitivo de esta conferencia.

"Tiene la palabra el señor delegado de México".

PRESIDENTE EL DR. FRANCISCO MARIA FERNANDEZ

Doctor Santamarina:— Propongo que como un acto de justicia, aclamemos al doctor Francisco María Fernández, como presidente de la Primera Conferencia Panamericana de Eugenesia y Homicultura. De todos es conocida la labor y el alto concepto que tiene el doctor Fernández para ese cargo, y en ningunas manos podríamos dejar mejor la guía para esta Primera Conferencia Panamericana de Eugenesia y Homicultura. (Aplausos).

Dr. Francisco M. Fernández:— Doy las gracias a la Conferencia, por el honor altísimo que me confiere y que no merezco. Solamente se debe a la coincidencia de haber sido presidente de la comisión organizadora, y a la bondad de los señores delegados.

En la presidencia de esta conferencia actuaré con el consejo y la ayuda de todos los señores delegados a la misma y cada uno de los cuales es muy superior en inteligencia y en facultades a las del presidente, y que por la bondad de ustedes, ha sido elegido. (Aplausos).

Procede ahora acordar el temario definitivo de la Conferencia, puesto que la comisión organizadora no podía más que sugerir posibilidades, ya que la Conferencia, reunida como tal, es la que debe proceder a designar su temario.

"El señor secretario general de la Conferencia, leerá el temario provisional".

El doctor Ramos da lectura al temario provisional, que es el que sigue:

Inmigración (Delegación de los Estados Unidos de Norte América).

Cultura Física (Delegación de la República Dominicana).

¿Debe imponerse el Certificado Prematrimonial? (Delegación del Uruguay).

Proyecto de Código de Eugenesia y Homicultura (Delegación de la República de Cuba).

UN CABLE DEL DR. ROWE

El doctor Fernández pregunta a las delegaciones si desean hacer alguna modificación a ese temario provisional o están conformes con él. (Es aprobado).

El propio doctor Fernández da lectura a un cable del director de la Unión Panamericana, que dice así:

"Presidente Conferencia Panamericana Eugenesia y Homicultura.— Habana.— Unión Panamericana saluda a los señores delegados y hacevotos por éxito sus trabajos.— Rowes".

El presidente de la comisión organizadora de la Conferencia, luego dehacer público que dicho cable será contestado, dirige de nuevo la palabra a los señores delegados, en la forma siguiente:

"Ha sido costumbre en todas las Conferencias de esta índole, y también en los Congresos Panamericanos, designar presidente de honor delos mismos a los jefes de Estado de los países representados. Entiende la Conferencia que debe continuarse esa tradición eligiendo presidentes de honor a los presidentes de las repúblicas aquí representadas. (La Conferencia muestra su aprobación por unanimidad).

Es costumbre, también, en Conferencias de esta índole, como se hizo en el Congreso del Niño, la designación de un miembro de honor por cada país, a propuesta de las delegaciones respectivas; y el doctor Ramos, conocedor de este problema, nos sugiere los nombres ilustres de Darwin, Pinard, Laughly, así como el maestro Eusebio Hernández y el doctor Arístides Agramonte, para ser elegidos como miembros de honor de esta conferencia, y aquellos nombres que los ilustres delegados tengan a bien proponer.

Los señores delegados podrán, en su oportunidad, dar los nombres a la Secretaría de Sanidad para comunicarnos, por cable, a los interesados.

Quiero explicar a los señores delegados a esta Conferencia que, de acuerdo con los dictados de la gran Conferencia Panamericana celebrada en Chile, es que el secretario general de esta pequeña Conferencia —pequeña por su inicio, pero grande por lo que, indudablemente, ha de llegar a ser—tome el acuerdo de incluir ya, desde ahora, a la prensa: es decir, que las sesiones sean públicas a reserva de cuando las delegaciones estimen que debe celebrarse una sesión privada, la Conferencia puede acordarlo.

Señores delegados: la orden del día está agotada. Si hay algún delegado que desea hacer alguna proposición, esta es la oportunidad de efectuarla".

Le es concedida la palabra al doctor Barrera, delegado de Cuba. Propone a nombre de la Delegación de Cuba, que se incluya entre los nombres citados el de los doctores Eusebio Hernández y Domingo Ramos, iniciadores de estos trabajos y al doctor Arístides Agramonte, que fué el presidente del Congreso Médico Latinoamericano.

El doctor Mestre, delegado de Bolivia, desea saber si la designación de miembros de honor pueden recaer en miembros del propio Congreso, asunto éste que la presidencia somete a la resolución propia de la Conferencia.

La Delegación del Perú entiende que no deben ser sino personas que estén fuera de la Conferencia.

El doctor Alfonseca, delegado de Santo Domingo, hace constar que su representación ve en ello la dificultad de que los propios miembros de las delegaciones fueran los que se designaran a sí mismo.

Hace uso de la palabra el doctor Domingo F. Ramos: "Entiendo—comienza diciendo—señores delegados, que es razonable lo indicado por la Delegación de Santo Domingo, así como la proposición formulada por la Delegación de Bolivia; pero realmente, la ligereza con que ha sido hecha la proposición consiste en lo siguiente: una congratulación para el doctor Eusebio Hernández, que puede hacerse enviándole un cablegrama y designar a los miembros de honor, comunicándoselo también por cable".

El doctor López del Valle, de la delegación cubana, informa que la comisión organizadora había tomado el acuerdo de enviar un cablegrama de saludo al doctor Hernández, por la circunstancia excepcional de haber sido, junto con el doctor Ramos, los verdaderos creadores de la Homicultura en Cuba.

"De manera—agrega—que el doctor Hernández se encuentra en un plano especial para que le otorguemos esta muestra de cariño y admiración, enviándole un saludo al estimado compañero que está ausente, que se encuentra enfermo, habiendo sido sometido a una operación riesgosa, y a quien queremos enviarle, junto con nuestro saludo, algo de nuestro corazón".

El delegado de la Argentina, doctor Cibils Aguirre, desea aclarar el asunto. "Creo—dice— señores delegados aquí presentes, no tendrán inconveniente en designar al doctor Araoz Alfaro, que se halla ausente, miembro de honor, y yo así lo propongo a la Conferencia".

Es aprobada esta proposición.

BELLO DISCURSO DEL DOCTOR PAZ SOLDAN

El doctor Carlos Enrique Paz Soldan, delegado del Perú, solicita la palabra, que le es concedida por la presidencia. Pronuncia el ilustre profesor peruano un breve, pero hermoso discurso, que copiamos textualmente:

"Señores delegados: Voy a proponer a la consideración de la Conferencia algo que estoy seguro habrá de merecer la aprobación unánime. Hemos asistido en estos días a una serie de actos de extraordinaria trascendencia y de importancia primordial. Al Congreso Internacional del Niño y al Congreso Médico Nacional(que aunque lleva el nombre de Nacional, ha sido verdaderamente Internacional por haber asistido a él delegaciones de diversos países. Mi proposición tiende a realizar un acto de estricta justicia, significando nuestro aprecio y devoción a la magnífica hospitalidad de Cuba y al acierto indiscutible con que se hon realizado aquellos actos, expresándolo así el Honorable señor Presidente de la República, señor Gerardo Machado y Morales, y haciéndole presente, al propio tiempo, nuestra adhesión y simpatía en esta hora internacional en que Cuba realiza una ficar y mantener los vínculos de interamericanismo. Creo que esta Conferencia de Eugenesia y Homicultura daría una nota de gran simpatía y justicia, imitando a los dos grandes Congresos últimamente efectuados en esta capital, tomando este acuerdo en honor del señor Presidente de la República. Hago, pues, esta proposición, y ruego a la presidencia que someta el punto a debate, si es que los señores delegados no me acompañan con un batir de sus palmas, que expresará estar aprobada por unanimidad. (Grandes aplausos).

El doctor Francisco María Fernández da las gracias en nombre de la Delegación Cubana, a reserva de hacerlo también por la noche a la Delegación del Perú y a la Conferencia en pleno, por el acto realizado, adhiriéndose a actos anteriores llevados a cabo por los Congresis Médicos celebrados en Cuba, en honor del Honorable señor Presidente de nuestra República, quien se interesa vivamente, como ha manifestado el doctor Paz Soldan, por todo cuanto se refiere a actos de esta naturaleza.

Termina el acto el doctor Fernández con estas palabras:

"Señores delegados: en la orden del día sólo queda la visita al señor secretario de Estado, y yo invito a los señores delegados para que antes de abandonar este edificio, donde radica la sede de la Sanidad Cubana, nos acompañen a elevar una copa de champagne por la prosperidad y el porvenir de la América, que es el porvenir del mundo". (Grandes aplausos).

MODIFICACION DEL PROGRAMA

El secretario general adjunto de la Primera Conferencia, doctor José Enrique Sandoval, dirigió en el día de ayer a los señores delegados una atenta comunicación en la que les da cuenta de haber sido modificado el programa, en la forma siguiente:

Jueves 22 de diciembre: Se cumplirá, en todas sus partes, lo dispuesto en el programa oficial, habiéndosele añadido en la sesión que tendrá lugar a las nueve de la noche, la proyección cinematográfica sobre la que disertará el Excelentísimo señor doctor M. Bianchi, enviado extraordinario y ministro plenipotenciario de la República de Chile, acerca de ejercicios físicos realizados por el ejército de la República de Chile.

Viernes 23 de diciembre: Con anterioridad a las visitas indicadas a los hospitales de Maternidad y Mujeres, contiguos al Hospital Nacional General Calixto García, señaladas para los once y treinta de la mañana, se visitará el Hospital Militar de Columbia, aceptándose el vermouth de honor que en el Círculo Militar de dicho Campamento se ofrece a los señores delegados y demás visitantes.

PLACA DE ORO PARA EL PRESIDENTE DE LA REPUBLICA

A las cinco de la tarde de mañana, viernes, en la Academia de Ciencias, se celebrará una sesión de honor, a la que concurrirá el Honorable señor Presidente de la República, general Gerardo Machado y Morales.

Las delegaciones todas a la Primera Conferencia Panamericana de Eugenesia y Homicultura, harán entrega al general Machado de una hermosa y artística placa de oro, como homenaje de toda la América por la hospitalidad brindada a ellas durante su permanencia en Cuba en el curso de los Congresos celebrados, el Internacional del Niño, el Médico Nacional y el que se viene celebrando ahora.

ALMUERZO EN EL HOTEL SEVILLA

El doctor Francisco María Fernández, presidente de la Comisión organizadora y secretario de Sanidad y Beneficencia, ofreció a las doce del día, en el roof garden del Hotel Sevilla-Biltmore, un espléndido almuerzo a los señores delegados extranjeros, siendo invitados de honor, también, gran número de profesionales cubanos que integraban el VII Congreso Médico Nacional y el doctor Francisco Poyales, perteneciente a la Delegación de España.

La presidencia del acto fué ocupada por el doctor Francisco María Fernández, quien tenía a su derecha a los doctores Rafael Angel Arraiz, ministro de Venezuela; José A. Presno, presidente de la Academia de Ciencias de la Habana; Ricardo Pérez Alfonseca, ministro de Santo Domingo; y Pedro Erasmo Callorda, ministro del Uruguay y a su izquierda, a los doctores Ricardo Gutiérrez Lee, ministro de Colombia; Octavio Averhoff, rector de la Universidad; comendador Vivaldi Guglielmo, ministro de Italia; Antonio Ruiz, gobernador de la Habana y Manuel Bianchi, ministro de la Argentina.

En su casi totalidad concurrieron los delegados a la Conferencia.

Ocupaban asiento los doctores Raúl Cibils Aguirre, de la Argentina; Luis González, de Costa Rica; Félix Estrada Orantes, cónsul general de Guatemala en Cuba y delegado a la Conferencia; Arístides Mestre, profesor de Antropología de la Universidad de la Habana y delegado de Bolivia; José Antonio López del Valle, profesor de Higiene y Legislación Sanitaria y delegado cubano; Posé Lázaro Lainé, cónsul general de Honduras; Charles B. Davenport y Richard Wilson, delegados norteamericanos; Alfredo Olavarría, agregado comercial de Venezuela; César Muxó, teniente coronel médico del ejército y delegado cubano; Rafael Alvarez Alvarado, encargado de Negocios de Panamá; Néstor Carbonell, director de la Oficina Panamericana para la VI Conferencia y vocal de la Comisión Organizadora; Carlos Enrique Paz Soldan, del Perú; Juan Antiga, de El Salvador; Antonio Barrera, jefe del Servicio de Higiene Infantil de Cuba; Rafael Santamarina, de México; Jaime de la Guardia, de Panamá; Félix Hurtado de Cuba; teniente coronel del ejército José Perdomo, supervisor de la Policía Nacional; Rafael Martínez Ibor, de la Secretaría de Estado; Servando Gutiérrez, de la Secretaría de Estado; Fernando Ortiz, ilustre penalista; Miguel Angel Branly, secretario del VII Congreso Médico Nacional; César Rodríguez, presidente de la Asociación de Reporters de la Habana; Nemesio Ledo; Cayetano de Quesada; Fernando J. del Pino, director de Beneficencia; Antero Luis Navarro y Peláez, director del Hospital Nacional Calixto García; Alfredo Recio, secretario del Comité Ejecutivo de la Federación Médica de Cuba; Osvaldo Valdés de la Paz, secretario de la Junta de Educación de la Habana; Fernando Rensoli, director de Sanidad y Hugo Roberts, jefe del Departamento de Inmigración.

El menú fué excelente, mereciendo elogios de los comensales.

Al terminar el almuerzo, el doctor Francisco María Fernández hizo un breve brindis en el que formuló votos por la felicidad personal de los señores delegados extranjeros que concurren a esta Primera Conferencia Panamericana de Eugenesia y Homicultura, y por el bienestar de los presidentes de todas las repúblicas americanas y, finalmente, porque la confraternidad y la unión más absoluta reine en la Conferencia. (El doctor Fernández fué muy aplaudido).

Cerca de las tres de la tarde se terminó el acto.

EN LA ACADEMIA DE CIENCIAS

De manera solemne, a las nueve de la noche, al terminar la Banda de Música del Cuartel General del Ejército Nacional de ejecutar el Himno Nacional, quedó inaugurada oficialmente la Primera Conferencia Panamericana de Eugenesia y Homicultura, en el gran salón de actos de la Academia de Ciencias de la Habana.

Presidieron los doctores Rafael Martínez Ortiz, secretario de Estado, en representación del Honorable señor Presidente de la República y Francisco María Fernández, secretario de Sanidad y Beneficencia y presidente de la Conferencia. También ocupaban puestos en la presidencia los doctores Néstor Carbonell, director de la Oficina Panamericana de la República de Cuba; Solano Ramos, decano de la Facultad de Medicina de la Habana; Domingo F. Ramos, secretario general de la Conferencia; general Pedro Betancourt, presidente del Consejo Nacional de Veteranos; Santiago Verdeja, representante a la Cámara; Fedesico Torralbas, jefe del Negociado de Hidrología Nacional y José Enrique Sandoval, secretario general adjunto.

Ocupaban otros puestos cerca de la Presidencia los enviados extraordinarios y ministros plenipotenciarios de las repúblicas de Colombia, Alemania, Santo Domingo, Brasil, Perú etcétera, y el embajador de los Estados Unidos de Norte América, Noble Brandon Judah.

El doctor Francisco María Fernández, abre el acto y concede la palabra al señor secretario de Estado, quien pronuncia el siguiente discurso:

Para completar de la mejor manera que yo pudiera este saludo, quisiera ofrendar a la Nación Cubana el contingente de preparación con que contamos todos los demás pueblos de América. Desgraciadamanete, el tiempo de que he podido disponer para preparar este saludo, sólo me permite traer ante ustedes lo que en mi tierra se ha hecho. Seguramente que, por mi desgracia, la fama de oradores de los mejicanos ha puesto sobre mí un peso enorme que esta noche me hace sentir una vez más la diferencia extraordinaria entre todos aquellos a quienes ustedes han oído expresarse de hermosa manera, y mi falta completa de aptitud, reservada para otro género de trabajo.

En Méjico, en el Méjico actual, presentado en formas tan diversas, hay algo imperecedero, hay algo firme: la conquista en favor de la libertad; la conquista en favor de la Ciencia, que ha venido a convertir muchos actos del Gobierno actual, en actos pensados, en actos científicos, en actos que han logrado sacudir prejuicios anteriores para convertir en realidad deseos enormes de mejoramiento. En nuestras leyes existen ya preceptos que se llevan a la práctica para vigilar a la mujer durante los dos últimos meses, o mejor dicho, durante los dos meses anteriores, y los que siguen al momento de ser madre. Existen leyes y establecimientos que protegen al niño en la primera infancia; existe reglamentación del trabajo del niño, y existe también en el registro de que nos hablaba el doctor Ramos para todos los escolares de Méjico, donde se lleva una historia pormenorizada de su estado somático con antecedentes personales y hereditarios. Existe la vigilancia efectiva en las escuelas; existe, implantada de una manera formal, la cultura física que ha dado manifestaciones de importancia en juegos y olimpiadas; existen, en fin, otros grandes problemas, ya resueltos, y que ponen de manifiesto el deseo enorme de Méjico de colocarse en el estado actual de esta Ciencia.

Pero hay un problema que es, quizás, el más importante: el de los trabajos emprendidos en pro del indio; el acercamiento del indio a la civilización. Se ha realizado en mi país, de una manera efectiva, el acercamiento del indio a la civilización, y actualmente tenemos cerca de tres mil escuelas rurales y misiones escolares que van recorriendo el país, y tiene la Capital de la República un centro que se llama la Casa del Estudiante Indígena, a donde consurren actualmente mu ycerca de trescientos niños indios legítimos, representantes genuinos de las tribus que habitan en el país, que son llevados a la Capital de la República para ser instruídos, compartiendo su educación con los niños de las escuelas ordinarias, y han demostrado, en dos años de permanencia en Méjico, una adaptabilidad asombrosa a la civilización, lo cual ha venido a echar por tierra la idea de humillación que consideraba a la raza indígena como una raza inferior, y que ha venido a demostrar, una vez más, que aquellos ejemplares raros de raza pura que han sabido tremolar la bandera de América en situaciones difíciles para la Patria, no son casos aislados, sino que tenemos oportunidades de encontrarlos en todos los representantes de la raza indígena. Esta manifestación de las leyes introducidas en Méjico, nos sirven de aliento para venir a cooperar, en la medida de nuestros esfeurzos, a la realización de este problema de eugenesia y homicultura, problema que vendrá, seguramente, a estrechar más los lazos de unión entre los pueblos de América, y que vendrá a servirnos de estímulo el hecho de que venimos a ocuparnos de él en el propio país de América que ha sido su cuna.

Tenemos, señores Delegados, el compromiso de poner, para el estudio de este problema, todo nuestro amor y todo nuestro entusiasmo, puesto que venimos a ocupar un lugar en la mesa de nuestra hermana menor, la República Cubana, y tenemos que ponernos a la altura de esta hermana menor que ha sabido, en muy pocosaños, dando un ejemplo hermoso, quizás de homicultura, servir de faro y de estrella para los destinos de América. (Grandes aplausos).

DISCURSO DEL SECRETARIO DE ESTADO DOCTOR M. ORTIZ

Señores miembros del Cuerpo Diplomático;
Señor Presidente de la Comisión Organizadora;
Señoras y señores:

Cumplo el honroso encargo que me confiere el Honorable señor Presidente de la República de inaugurar y presidir con carácter provisorio, esta reunión inicial de la "Primera Conferencia Pan-Americana de Eugenesia y Homicultura", que comienza esta noche sus trabajos.

Nacida la idea de su organización en el VI Congreso Médico Latino Americano reunido en la Habana, en noviembre de 1922, fué ratificado en la V Conferencia Internacional de Santiago de Chile y designada la ciudad de la Habana para su reunión, conjuntamente con el V Congreso Pan-Americano del Niño. Va a completarse, por tal modo, el ciclo de vuestras labores en beneficio del hombre, considerado en sí mismo y, también, en relación estrecha con la sociedad como medio de alcanzar para nuestros países respectivos necesitados de población, corrientes migratorias capaces de ayudar a la explotación y desarrollo de las riquezas yacente de nuestros territorios ubérrimos y de permitir preparar, para las generaciones que nos sigan, el mayor caudal posible de bienestar, robustez y civilización. Y todo esto, señores, sin menoscabo y sin méngua de las dos grandes y principales estirpes raciales a las cuales pertenecemos y con las que nos sentimos honrados, ya que las tradiciones y glorias de nuestros ilustres progenitores constituyen para nosotros la más valiosa de las herencias.

Deben estas estirpes prevalecer y acrecentarse en el desarrollo de nuestras poblaciones respectivas, no sólo por las satisfacciones íntimas, pero hondas, que nos proporcionan, sino porque demostrada la eficiencia de esas razas en el progreo de la humanidad, pueden ellas, transportados sus elementos, en creciente número, al inmenso escenario del Mundo Americano ofrecer, en unión con nosotros, para nuestros descendientes, esplendoroso y grande porvenir.

Están aún señores, casi totalmente despoblados nuestros países. Con más de quince y medio millones de millas cuadradas de superficie en el Hemisferio Occidental, habitan hoy en él, aproximadamente, sólo unos doscientos veinte millones de seres humanos según los últimos censos respectivos, cuando pudiera vivir cómodamente en él, la humanidad entera del planeta. Por muchos años, quizás por centenares, serán aún nuestras naciones americanas países de inmigración, y, como dice el primer tema de los aprobados por el comité organizador de la Conferencia, debe ser punto principal de estudio: 'La Inmigración en relación con las condiciones físicas, mentales y morales de la población'".

No sería empeño suficiente, el esforzarlos en mejorar al hombre, individualmente considerado, en nuestros países respectivos si, siendo indispensable para nuestro progreso material, como lo es, la utilización de corrientes migratorias, mirásemos, con indiferente descuido el ingreso en nuestras sociedades de individuos o de razas poco aptas para emalgamarse y fundirse con las nuestras, o poseedoras de tachas o predisposiciones hereditarias patológicas, o carentes de cualidades de sociabilidad, (concepto fundamental de patria), e indicadoras unas de faltas de resistencias física y otras de defectuosa organización cerebral insuficiente e inadecuada para el desarrollo de las altas funciones de los pueblos modenos No podrían ser jamás deseables esos elementos teniendo de modo especial en cuenta, el corto período que requeriamos para nuestro progreso, llevados del propósito de fundirlos dentro de los moldes en los cuales deben formarse nuestras nacionalidades de los dos Continentes Americanos, cada vez más pujantes y robustas.

El ilustrado profesor de nuestra Universidad Nacional doctor Arístides Mestre, en su Tratado de Antropología General, dice lo siguiente: 'La herencia, factor de extraordinario interés en la evolución de los organismos, presenta un extenso campo de observación para los estudios etnológicos"; y en su interesante conferencia sobre "Las Leyes de la Herencia", copia el mismo autor este párafo de Ribot, definiendo lo que "es la herencia".

'La Ley Biológica, en virtud de la cual todos los seres dotados de vida tienden a repetirse en sus descendientes; ella es para la especie, lo que la identidad personal es para el individuo. Por ella, en medio de las variaciones incesantes, hay un fondo permanente. Por ella la Naturaleza se copia y se imita sin cesar Considerada desde su forma ideal, la herencia sería la reproducción pura y simple del semejante por los semejantes".

Bastan estos conceptos anunciados, señores, para afirmarse en la convicción de la importancia inmensa que tienen los elementos étnicos, capaces de entrar como componentes ponderables en la formación de las nacionalidades y el ulterior desenvolvimiento de ellas.

Las condiciones raciales tienen algo y quizás mucho de orgánicas, y es muy lenta la evolución y la marcha de la naturaleza, medida por la cortedad relativa de la vida del hombre, para que los conglomerados de pueblos se formen y puedan rendir los beneficios anhelados de progreso y felicidad colectivos. Por otra parte, si es cierto que la experiencia, madre de la ciencia, enseña que toda raza inferior, desde cualquier punto de vista que se le considere, puesta en contacto con otra superior tiende a desaparecer es también cierto que el tipo medio del cruzamiento debe ofrecer cierta inferioridad relativa con el correspondiente a la mejor desarrollada física moral o socialmente. Ni los higienistas, ni los sociólogos ni los estadistas, pueden volver la espalda a estos hechos ni cerrar sus ojos ante su evidencia, para dejarlos pasar como inalvertidos o poco importantes. Los hombres que, con patriotismo verdadero, aspiran a dirigir pueblos no pueden ser tolerantes y menos encubridores conscientes de hechos en antinomia flagrante con determinada verdades científicas. Tienen que decir las cosas como son y sin abjuraciones medrosas; deben, al contrario, con medidas previsoras, virilmente tomadas o aconsejadas a los Poderes Públicos, darles importancia capital a estos problemas sociales para asegurar en las naciones la supervivencia y crecimiento de los elementos más aptos para el progreso humano. Es muy peligroso para las colectividades, más peligroso aún que para los individuos, vivir de ensueño entre nubes de un optimismo fantástico, adormecidos con arrullos de árboles acariciados con céfiros o con los murmuríos de aguas juguetonas saltando de roca en roca o corriendo plácidas por causes y contemplando mares de zafiro y puestas de sol entre llamaradas de ocaso. Los elementos sociales dirigentes, deben ser prosaicos y hasta rudos; deben ver y decir las cosas como son, sin relumbrones ni espanta villanos, más o menos aparatosos, y aplicar el cauterio donde sea menester, para preparar por la visión clara de los problemas presentes, el bienestar y la seguridad de nuestras actuales nacionalidades y de las razas que las forman.

La humanidad en los tiempos modernos marcha, señores, con enorme rapidéz. Sus progresos ya no pueden contarse por siglos; apenas si pueden contarse por años. En los últimos cincuenta, han sido de tal magnitud que han sobrepujado a las imaginaciones más soñadoras y han abierto tales y tan amplias rutas, que no hay ya nada que podamos considerar como imposible. El vapor ha pasado a plano secundario, y la electricidad nos deja cada día atónitos con nuevos y más maravillosos prodigios. Acorta enormemente las distancias; lleva la voz humana por misteriosas hondas a través del espacio, con velocidad fantástica, casi inconmensurable en relación con la pequeñez de nuestro Planeta y el propio hombre, en hipógrifo violento, que ya no corre parejo con el viento, como dijera nuestro inmortal poeta Calderón, sino que lo sobrepuja en mucho, va de New York a París en treinta y seis horas o en veintidos desde Washington hasta México, haciendo casi perder a los humanos las nociones de tiempo y de distancia. Así se acentúa con rapidéz vertiginosa, la superioridad de las colectividades mejor preparada, sobre las deficientemente constituídas.

Por fortuna nuestro Hemisferio está en inmensa mayoría poblado por dos razas superiores. Son las que han dado a la civilización contemporanea su impulso formidable: La Latina, nacida y desarrolada de modo especial, en los países ribereños del Mediterraneo europeo, y la ajona, con sus ramas afines, Escandinávica y Germánica. Debemos mantener de ellas las corrientes migratorias hacía nuestro Hemisferio, procurando por una vigilancia sanitaria cuidadosa, que sean de ellas los mejores ejemplares los que tengan libre acceso a nuestros territorios .Así lograremos un promedio elevado y los latino-americanos encontraremos en las razas mezcladas ya por siglos en Italia, en Francia y en España los núcleos más convenientes para nuestras naciones. Es de la retorta inmensa de la península Ibérica, donde durante más de dos mil quinientos años se han fundido los pueblos más variados, de donde debemos sacar nuestro más numerosos componentes. En el carácter de esa raza, hallamos el valor indomable y el entrañable amor al suelo natal de los Celtas y de los Celtíberos; el espíritu jurídico de los Romanos; el carácter investigador de los Germanos, Visigodos, Alanos, Suevos y Vándalos; las tendencias y aptitudes comerciales de los Israelitas a cientos de miles llevados allí por Tito y por Trajano; el arte de los Arabes; la rudeza y la resistencia física de los Almoravides y de los Almohades, en una palabra, un conglomerado muchas veces secular de variadas facultades físicas, intelectuales y morales con adaptación ya adquirida para todos los climas. En tanto que la parte norte del Hemisferio, continuará nutriéndose, principalmente, de los elementos más afines a la población ya existente sin desdeñar, como no los ha desdeñado jamás, a los elementos Latinos, Franceses Italianos Españoles y otros para que, adaptados todos al medio, y modificados por la acción continental, que acusa cambios rápidos y visibles en el tipo humano presente la América el suyo propio, dotado de las más variadas aptitudes y engrandeciendo, por tal medio, su influjo en el mundo entero y acrecentando el binestar de todas nuestras nacionalidades.

Señores Delegados; vais a deliberar sobre temas interesantísimos: En nombre del Honorable señor Presidente de la República general Gerardo Machado Morales, declaró abierta la Primera Conferencia Pan Americana de Eugenesia y Homicultura y hago votos sentidos por los resultados prácticos de vuestros trabajo.

Discurso del Presidente de la Comisión Organizadora, Profesor Francisco María Fernández, Secretario de Sanidad y Beneficencia.

La gran patria americana de la ciencia médica, que sin límites ni fronteras salta sobre los Andes para enlazar el Norte con el Sur del Continente, y salpica con las mismas aguas que besan las costas continentales las playas antillanas; la inmensa patria que evoca con igual estremecimiento de amor y admiración a los héroes de la liberación y a los mártires de la Ciencia, se confunde hoy en un haz apretado de corazones, al latir en una sola palpitación fundida al dominio de afectos en esta tierra bendita de Cuba, acogedora y grata para los hermanos que llegan, como rama del mismo tronco secular y magnífico de la universalidad científica, para la cual no han de existir en tiempo ninguno, mares ni montañas, sino ideologías e intelectos similares o disímiles, o para mejor decir, repitiendo frases de un elocuente parlamentarista cubano, que prestigia con su talento y con su juventud la Presidencia de la Cámara de Representantes de la República, 'la democracia universal de la ciencia, que no reconoce otras diferencias que las surgidas noblemente por la superioridad de la mayor laboriosidad, de las más pura dedicación o del mejor entendimiento'.

Y es a mí, que en un honor el más enaltecedor que como ciudadano de la República de las ciencias pudiera caberme, corresponde iniciar las Conferencias de Eugenesia y de Homicultura, que a resolución de la Quinta Conferencia Panamericana, celebrada en Santiago de Chile en 1923, ahora inauguramos, y a la que traigo, orgulloso del cometido confiado a mi representación oficial, que no a mis personales merecimientos, la salutación entusiástica que el Gobierno Nacional me encomienda rendir a aquellos insignes visitantes, que en el nombre de sus naciones respectivas concurren a esta Ciudad de San Cristóbal de la Habana, centenaria e histórica, a la que su posición geográfica tanto como el devoto fervor de todos sus hijos convierte en el

(Continúa en la pág. VEINTISIETE)

E. P. D.

El Señor

D. Jenaro A. Pérez Santos

Falleció en el día de ayer, después de recibir los Santos Sacramentos y la Bendición Papal

Y dispuesto su entierro para hoy jueves a las 4 p. m., los que suscriben, su viuda, hijo, hermano, hermano político, primos sobrinos y amigos, ruegan a sus amistades se sirvan concurrir a la mencionada hora a la casa de salud "La Benéfica" para desde allí acompañar el cadáver, al Cementerio de Colón.

Habana diciembre 22 de 1927.

María Alzina Vda. de Pérez Santos, Jenaro Pérez Alzina, Federico Pérez Santos, José Alzina, Emilio Seijo Rubio, Lorenzo Estévez Penas, Angel Velo, Jesús María Bouza, Benigno Varela, Juan R. Alvarez, Enrique Sampedro, Julio Pravio, Licdo. José López Pérez, Dr. José Campos Goás, Doctor R. Alvarez Chacón.

Se suplica no envíen coronas.

(No se reparten esquelas)

HABANERAS

(Viene de la pág. ONCE)

MARY

Con un saludo
Y mis felicitaciones.
Van así estas líneas hasta Mary la adorable Mary Morandeyra, la autora de **Plenilunios**, tomo de versos que está editándose en París.
Llevará un prólogo del ilustre dramaturgo Gregorio Martínez Sierra.
Es hoy el cumpleaños de Mary.
Sonreirá feliz...

LA BODA DE HOY

Boda.
Dispuesta para hoy.
Son los novios la señorita Rosa María de Castro y el doctor José J. Centurión y Maceo.
Rosa María, muy graciosa y muy bonita, es hija del doctor Raimundo de Castro y Bachiller y su distinguida esposa Rosa Blanca de Cárdenas y Echarte.
Las invitaciones están hechas para las nueve y media de la noche en la Parroquia del Vedado.
Boda elegante.

LAINE-RANDOFF

Fué el martes.
Entre las alegrías de una fiesta.
Fiesta primera del aristocrático **Jockey Club** en la actual temporada.
Allí, en uno de los **parties** de la noche, descollaba airosa y graciosísima, con el encanto de su singular belleza, la señorita Lana Lainé.
Hija del distnguido clínico, muy relacionado en nuestra colonia americana, doctor Dámaso Lainé.
Muy felicitada.
Llena de congratulaciones.
Así se vió toda la noche por parte de sus amigos la señorita Lainé.
Hallábase en el **party** acompañada de su prometido, el joven Alexander Randolf, perteneciente a una distinguida familia de Wilmington en el Estado de Delaware.
Reciente su compromiso.
Que hago ahora público.

UNION CLUB

Algo tradicional.
Que vuelve...
Había dejado de celebrarse últimamente en el **Unión Club** la clásica fiesta con que era esperado el nuevo año.
Asistiremos ahora a una renovación de la interrumpida costumbre.
Es cosa acordada.
Con el beneplácito de todos.
Son muchos los preparativos que se tienen hechos en el **Unión Club** para la alegre noche de San Silvestre.
Organizada será la fiesta bajo la dirección del muy querido y muy simpático Antoñico de la Guardia.
Habrá gran cena.
Al dar las doce.

GRAN FIESTA ESCOLAR

Un triunfo.
Grande, decisivo...
Lo alcanzó con su fiesta de la tarde de ayer, realzada por la presencia del señor Presidente de la República, el Colegio Sepúlveda.
Su descripción, con los múltiples detalles necesarios, no podría darlos ahora.
Queda para mañana.
En sitio de preferencia.

Enrique FONTANILLS.

Teatros y Artstas

(Viene de la pág. OCHO)

leccionadas entre quinientas jóvenes de veintiún estados, las escenas de Gene Buck e Irving Caesar... Sólo la presencia del gran espectáculo puede dar idea de lo que es la breve temporada de los Follies en la Habana. Lo más "sensacional" de la stagione de invierno.

EL CIRCO SANTOS Y ARTIGAS

Esta noche volverá a ser aplaudido Miguel Robledillo, la estrella que más se destaca en la constelación de Santos y Artigas.

Robledillo es único en su género. Anda, corre, salta, avanza, retrocede, hace piruetas y mil diabluras, sobre el fino alambre en cualquier tensión que se fije, como si estuviera en tierra firme. Su gracia, su soltura, su ligereza y su seguridad son notables.

Robledillo, magüer su juventud ha logrado alcanzar un dominio perfecto de la cuerda floja, y presenta un acto extraordinario como el que hacía su padre, del cual es digno sucesor.

Entre las muchas cualidades buenas que posee Robledillo, se destaca su modestia. Realiza su labor sin darle importancia, sin examinar caballetes y aparejos, sin exhibir el pañuelo para pasarlo varias veces por la frente, doblarlo cuidadosamente y guardarlo después en el bolsillo; sin frotar manos y pies con resina, sin gestos **espectaculares**. Todo lo hace con una naturalidad asombrosa, con sencillez y elegancia, sin esfuerzo de ningún género, como si fuera ello una cosa al alcance de todo el que quiera pasear sobre un alambre.

Es un prodigioso equilibrista.

El número de perros amaestrados que presenta el Profesor White es también algo original.

White ha logrado establecer un record. Seis minutos para un número de perros y monos acrobatas y ballarines es realmente prodigioso. Por lo menos así lo afirmó nada menos que Mr. Ringling, propietario y Director General del famoso Circo norteamericano Ringling Brotehrs, sucesores de Barnun, que presenció anoche la función y salió encantado con Robledillo y White. Es probable que el Rey del Equilibrio y el Profesor de perros y monos figuren en el elenco de la próxima temporada del conocido empresario.

Los perros de White no hablan, pero ladrán y hacen una infinidad de suertes y ejercicios difíciles.

Scara Bey se presentará mañana **oficialmente**. El misterioso índico hará varios experimentos de autosugestión sometiendo su cuerpo a diversas torturas sin demostrar dolor físico. Estas experiencias las ofrecerá delante de un grupo de médicos invitados a esta sesión científica. Figuran entre los invitados nuestro admirado amigo el doctor José Tremols que ha ofrecido una comida a Scara Bey en Los Piratas o en La Taberna Española del Regina, para departir con él sobre las resistencias asombrosas de los fakires y confirmar sus teorías sobre el espíritu y la materia, es decir sobre la preocupación de todos los tiempos.

HOMENAJE AL PRESIDENTE DE LA S. MUSICAL EN CAMPOAMOR

Los profesores de música tienen el propósito de testimoniar públicamente sus simpatías a su Presidente, el señor José María Arriete y Bambitelas, con motivo de la brillante defensa que viene haciendo de los intereses de los músicos cubanos y españoles.

El grupo de profesores que sancionaron la plausible iniciativa no ha querido esperar el resultado de las gestiones que con tanta habilidad y pericia realiza Arriete ante el Gobierno, porque consideran que lo actuado por su Presidente basta para justificar el homenaje de sus compañeros, que deben rendirle por sus esfuerzos, toda clase de tributos.

Ha resuelto la Comisión Organizadora que el primer acto se efectúe en el Teatro Campoamor. Ramón Becali, el conocido manager de Campoamor ha fijado ya la fecha, el martes 10 de enero a las nueve y media de la noche.

La función en honor de nuestro estimado amigo Arriete, Presidente de la Solidaridad Musical, constará de dos partes, en la primera se estrenará una notable película y en la segunda habrá un magnífico conjunto de variedades.

MARIA TUBAU

La inadjetivable cancionista española María Tubau, que ha obtenido recientemente, ruidosos triunfos en Buenos Aires, se halla en la Habana despues de haber hecho, en New York, múltiples discos de las canciones y los tangos de moda, atendiendo a la solicitudes reiteradas de los empresarios de las más importantes Compañías fonográficas.

El día 26 reaparecerá la aplaudida actriz, la deliciosa cancionista en el Teatro Campoamor, **según nos informa Lady Godivo**, el clásico cronista de la cinedia.

LA TEMPORADA DE CAMPILLO

El señor Rodriguez Rosa, representante del popular empresario señor Campillo, nos comunica que el próximo sábado habrá, en el Teatro Martí, una tanda elegante especial, dedicada a las damas y que en esa función, se estrenará **"Ya estaría de Dios"**, obra que obtuvo el primer premio en el Concurso de sainetes efectuado en Méjico.

Se ofrecerá, además, un gran **acto** de variedades en el cual **tomarán** parte los más notables **artistas de la** Compañía de Revistas.

Dirigirá el Maestro Uranga, **director que ha sido muy elogiado por el Presidente de la Solidaridad Musical y que ha alcanzado una favorable acogida del público.**

M.E.C.D. 2016

ANUNCIOS CLASIFICADOS

ULTIMA HORA

ANUNCIOS CLASIFICADOS DEL "DIARIO DE LA MARINA"

LISTA DE LAS AGENCIAS DE LOS ANUNCIOS CLASIFICADOS

DEL MUELLE A GALIANO

- Nº 1.—Obispo y Cuba, Vidriera de tabacos.
- Nº 2.—Oficios 32, Vidriera de Tabacos.
- Nº 3.—Zulueta y Misión. "Hotel Paris". Vidriera de tabacos.
- Nº 28.—Obispo y Compostela, "La Popular", Vidriera de Billetes.
- Nº 10.—Mercado de Colón, 25, "El Gallo".
- Nº 9.—Consulado y Animas. Farmacia "Santa Amalia".
- Nº 8.—Galiano 11, Panadería "La Flor de Galiano".
- Nº 7.—Neptuno y Aguila, Almacén de Víveres "El Aguila".
- Nº 6.—Galiano y San Rafael, Almacenes "El Encanto".
- Nº 5.—Galiano y Zanja, Café "El Imperial". Vidriera de Tabacos.
- Nº 25.—Salud y Lealtad, Farmacia del doctor Luis M. de Lacsa.
- Nº 4.—Monte y Amistad, Café "Marte y Belona". Vidriera de Tabacos.
- Nº 51.—Oficios 50.—Hotel "El Oriente".

DE GALIANO A BELASCOAIN

- Nº 18.—San Rafael y Campanario, Café "Las Delicias". Vidriera de Tabacos.
- Nº 37.—San Lázaro y Campanario, bodega "La Palma".
- Nº 16.—San Lázaro y Belascoaín, Café "Manhattan". Vidriera de Tabacos.
- Nº 15.—Neptuno y Belascoaín, "El Gato Blanco", Billetes.
- Nº 12.—Belascoaín 118, esquina a Santo Tomás. "La Villa de Navelgas".
- Nº 34.—Vives y Figuras, bodega "El Globo".
- Nº 32.—Florida y Esperanza, bodega "El Almacén de Florida".

DE BELASCOAIN A INFANTA

- Nº 17.—Aramburu 36, Barbería de Guillermo Valdés.
- Nº 19.—Infanta y San Rafael, Café "Moderno". Vidriera de Tabacos.
- Nº 20.—Infanta y Carlos III, Café "Las Avenidas", Vidriera de Tabacos.
- Nº 11.—Monte y Arroyo, "La Sorpresa", Vidriera de Tabacos.
- Nº 21.—Monte e Infanta, Café "La Esquina de Tejas". Vidriera de Tabacos.
- Nº 52.—Carlos III, número 50, "El Paseo", Café.
- Nº 55.—Máximo Gómez 405, Depósito de miel y melado.

VEDADO

- Nº 25.—San Lázaro y N., Víveres Finos "El Cisne".
- Nº 27.—Calzada y Paseo, Víveres Finos, "La Luna".
- Nº 30.—Línea 156, entre 18 y 20, Café "El Imperial".
- Nº 42.—11 y K, Bodega "La Flor de Oriente".
- Nº 66.—Calle 17 esquina a F, Juan Montalvo.
- Nº 36.—23 y 12, Café "El Chalet". Vidriera de Tabacos.

JESUS DEL MONTE, VIBORA Y LUYANO

- Nº 33.—Diez de Octubre 147 (Puente de Agua Dulce), Café "La Parra". Vidriera de Tabacos.
- Nº 43.—Agua Dulce 10, Taller de Carrocería, de Francisco Venta.
- Nº 22.—San Francisco y Buena Ventura, Bodega.
- Nº 48.—Porvenir y Milagros, Bodega "La Deportiva".
- Nº 23.—Avenida de Acosta y Luz Caballero, bodega "La Ofelia".
- Nº 49.—Concepción y Avenida de Acosta, Ferretería "La Verdad".
- Nº 29.—Diez de Octubre y San Mariano, Bodega "La Maravilla".
- Nº 31.—Diez de Octubre, 614, Farmacia "San Ramón".
- Nº 47.—Luyanó y Concha, Café "Luyanó Moderno".
- Nº 54.—10 de Octubre 305, "La Viña", Almacén de Víveres.
- Nº 57.—Calzada de Jesús del Monte número 10, bajos, Rafael González.
- Nº 64.—Diez de Octubre 551, "Los Castellanos".
- Nº 65.—Estrada Palma y San Francisco, Vidriera de Tabacos.

ARROYO APOLO Y SANTA AMALIA

- Nº 46.—Calzada de Arroyo Apolo, 20, Víveres "La Palma".
- Nº 45.—Diez de Octubre 763, Tienda Mixta (Reparto Santa Amalia).

CERRO

- Nº 50.—Calzada del Cerro y Domínguez, Víveres "El Almacén".
- Nº 59.—Churruca 1-B, esquina a San Cristóbal. Hermanos Castellanos.

MARIANAO

- Nº 44.—Real 83, Panadería "La Moderna".

JACOMINO

- Nº 40.—San Miguel del Padrón y Dorales, Pedro Muñiz y Carrera.

REGLA

- Nº 55.—Maceo 48, Esteban García.

GUANABACOA

- Nº 53.—Pepe Antonio 20, Miguel Rivas Guinat.

CASA BLANCA

- Nº 56.—Artes 69, Casa Blanca, Lorenzo Carreras.

ANUNCIESE EN EL DIARIO DE LA MARINA

ORDEN DE LOS ANUNCIOS CLASIFICADOS

- A Alquileres de Casas.
- B Alquileres de Departamentos.
- C Alquileres de Habitaciones.
- D Alquileres de Locales.
- E Alquileres de Garages.
- F Se necesitan.
- G Se ofrecen.
- H Compra y Venta de Fincas.
- I Compra y Venta de Solares
- J Compra y Venta de Establecimientos
- K Compra y Venta de Animales.
- L Automóviles.
- LL Dinero en Hipotecas.
- M Bonos y Valores.
- Ñ Enseñanzas.
- O Hospedajes.
- P Para las Damas.
- Q Compra y Venta de Instrumentos de Música.
- R Maquinarias.
- S Muebles y Prendas.
- T Pérdidas.
- U Para Hogar.
- V Compra y Venta de Libros.
- W Comidas.

(A) ALQUILERES DE CASAS

(1)—Habana

VIVA INDEPENDIENTE

Casa de sala, comedor, una y dos habitaciones, baño, elevador, precio de situación. Neptuno 170, entre Escobar y Gervasio. U H S-7996 28 dic

SE alquila la casa Suárez 47 para industria, comercio, o familia con bastante capacidad y los altos del 45, moderno, con muchas comodidades para numerosa familia. Informan en los bajos. UH S 8131 23 Dic.

SUBIRANA Y PEÑALVER

Se alquilan bonitos bajos y altos con sala, comedor, tres cuartos, baño completo intercalado, cuarto de criados, cocina y baño. Las llaves en el puesto de frutas. Informan teléfono F-2444. 61441 31 dic.

SE alquilan los altos de San Lázaro, 341, con sala, saleta, tres cuartos, baño intercalado, comedor al fondo, baño y cuarto y servicios de criados. Informan en el piso de al lado. Teléfono U-5616. U H S-7964 23 Dic.

SE alquila un alto bonito, moderno, Neptuno 132, pegado a Lealtad. Tres habitaciones y una para criadas, gran sala y buen comedor. Informan mueblería esquina y Tel. I-2787. U H 60927 22 dic

ALMENDARES núm. 73 casi esquina a Carlos III; se alquila en $55.00, primer piso, compuesto de sala, comedor, tres cuartos, baño intercalado, cocina y servicio de criados. Informan en el teléfono U-1564. UH S 8050 23 Dic.

A VIVIR barato, Avenida Menocal y Llinás, alquilan casa con sala, comedor y dos cuartos, con sus servicios. Informan esquina, bodega. UH 60893 26 Dic.

A VIVIR barato, una cuadra de esquina de Tejas, alquilan espléndidos altos modernos con sala, saleta y cuatro cuartos, en $40. Cruz del Padre esquina a Velázquez. Informan esquina, bodega. UH 60891 26 Dic.

ALQUILO ALTOS $75.00

San Nicolás número 54 entre Virtudes y Concordia media cuadra Galiano. Informa J. Barreiro, Aguila 27. UH 60925 24 Dic.

SE alquilan Progreso 26 y Merced 38, magníficos altos. Informan teléfono I-3693. U H S 8090 22 dc

SE alquilan en Hornos y Vapor, a una cuadra del Parque Maceo, bonitos pisos acabados de fabricar, muy baratos, agua caliente y fría, cuarto de baño intercalado comedor, dos cuartos sala. Informan teléfono M-2837. La llave en la carnicería. U H S 8078 22 dc

PARA FAMILIA U OFICINA

Alquilo piso principal de Cuba 34; sala, recibidor, 5 cuartos, dos baños intercalados, galería, comedor, pantry, cocina, cuarto y servicio de criados. Todo decorado. Llave en os bajos. Informa doctor Lamelas. M-1812. U H 61030 27 dc

PISOS DECORADOS

Alquilo Desagüe 20. Sala, dos cuartos, baño intercalado, comedor, cuarto y servicio de criados, cocina. Llave segundo piso. Informa doctor Lameas. Telf. M-1812. U H 61028 27 dc

SE alquilan los espléndidos altos de la calle Ruiz de Luzuriaga 23, (antes Alcantarilla) cuatro cuartos, sala, comedor al fondo, pantry, servicio y cuarto de criados, 55 pesos mensuales. Zanja 95, entre Marqués González y Lucena amplio local propio para garage o taller 75.00 mensuales. Informes M-9871 8 a. m. a 5 p. m. U H 61392 22 dc

SE alquilan dos pisos principal, Infanta número 62 1|2, esquina Sitios; balcón tres calles, moderno, agua abundante. Informes en los bajos. U H S 8127 29 dc

MALOJA 165

entre Escobar y Gervasio, se alquila ventilados altos. Informan en Corrales número 2, entre Cárdenas y Economía o por el teléfono A-8202, de 8 a 11 y de 1 a 4. U H 61407 30 dc

45 PESOS Oquendo 105-E, entre San José y Zanja, con amplia sala y comedor, tres cuartos, patio, cocina, servicios. Una sola planta. Fresca y ventilada. Agua abundante. La llave en ferretería San José y Oquendo. Informan Tel. F-5521. U H 61368 24 dic.

PROPIOS para establecimiento pequeño se alquilan los bajos de San Miguel 28, se pueden er a todas horas. Dueño M-1246. U H 61385-22 dic.

SE alquilan altos Neptuno 206-C, casi esquina a Marqués González, sala, despacho, recibidor, cuatro cuartos, comedor, cocina, baño, servicio criado, patio y traspatio. Llave bodega esquina. Informes F y 19, Vedado. Teléfono F-2313. Precio 65 pesos y fiador. U H S 8107 23 dic.

SAN Rafael 279, altos, fresquísimos sala, comedor, 4 cuartos, cocina, baño y servicio de criados. F-3833. Informan en los bajos. U H S 8110 27 dic.

VILLEGAS, 111, EDIFICIO LAVIN

Se alquila una espléndida casa con sala, recibidor, tres habitaciones, baño intercalado, comedor, pantry, cocina de gas, cuarto para criados con sus servicios, todo a la moderna; sólo por el módico precio de $80.000. Véase la llave en los bajos. UH. 61555 30 dc.

ALQUILO ALTOS Y BAJOS

Casa chica y grande con elevador y tubo para la basura, sala, recibidor, comedor, cinco habitaciones, baño intercalado con agua fría y caliente en la ducha, cocina y cuarto de criados. La chica con tres habitaciones. San Miguel 173-B. El portero las enseña o en el segundo piso informan. UH. 61556 27 dc.

ALQUILO SAN MIGUEL, 175

Una cuadra de Belascoaín altos de esquina, con agua abundante, claras y frescos, sala, comedor, dos y tres habitaciones, baño y cocina. El encargado las enseña. UH. 61557 27 dc.

SE alquilan los altos de la casa San Lázaro 188, entre Galiano y San Nicolás; Informan: Ramón Planiol; Luyanó 154; teléfono X 1596. 61570 26 dic.

SE alquilan los preciosos y frescos altos de la casa calle de Maloja número 51; se componen de tres habitaciones, sala, saleta, cocina y baño; precio: 45 pesos. Informan en el 53; Alonso. 61628 24 dic.

DESAMPARADOS 82, se alquila compuesta de 8 departamentos, gran patio y azotea propia para carpintería, tren de lavado o inquilinato. La llave en el café Compostela y Desamparados. U H 61652 27 dic

SE alquilan los bajos de Aramburo número 55, compuestos de sala, comedor, dos cuartos, servicios, cocina y su patio, precio $38, se puede ver de 8 a 10. Más informes A-8345. S-8177 26 dic

PROXIMOS a desocuparse, se alquila un amplio local, propio para almacén o depósito en Aguiar 95, entre Muralla y Teniente Rey. Informa: García Tuñón, Muralla y Aguiar. Teléfono A-2856. 61663 24 dic

ALQUILERES DE CASAS

SE alquila la hermosa y fresca casa calle Quinta número 36, al lado del garafe, compuesta de jardín, portal, sala, saleta, cuatro cuartos, cocina, baño intercalado, servicios sanitarios completos y servicios de criados. Alquiler $70.00 Informan teléfonos A-4358 y M-6263. Altos botica Sarrá. 61111 24 dic

SE alquila la magnífica casa situada en la Avenida de Washington (Marina) 10 con portal, sala, comedor, tres cuartos, cocina, servicios sanitarios y patio. Precio: $70.00. La llave en la casa de al lado. Informa: García Tuñón, Aguiar y Muralla. Teléfono A-2856. 61660 24 dic

SE alquila una espléndida nave, sin estrenar, con capacidad de 280 metros cuadrados, propia para cualquier clase de negocio, en Suárez 44. Llaves e informes: Someruelos 6. 61622 31 dic.

(2)—Vedado

SE alquilan los espléndidos bajos de F número 207, entre 21 y 23. Se componen de sala, saleta, comedor, hall, tres grandes habitaciones con dos baños intercalados, pantry, cocina, cuarto de criado con su servicio, garage y cuarto de chauffour y seis clossets. Llaves en la misma. Informa Dr. F. Pagés, Telf. F-4483. 61098 23 dc

SE alquilan los altos del chalet de la calle 10 entre 1a. y 3a. compuesto de sala, comedor, tres habitaciones, servicios y cuarto para criado. Informes Joyería El Gallo. Teléfono A-2738. U H 60749 23 dic.

EN LINEA Y D

Frente a la Iglesia Parroquial, cerca de los mejores colegios y cines; baños y de todas partes. En el nuevo y elegante edificio Montes se alquila un solo piso con todas sus piezas a la calle Línea, formando esquina, acera de la brisa; a familia decente y estable. Elevador, agua, precio módico. Allí informan. U. H. 60621 31 Dic.

SE alquila en 12 y 21, una elegante casa amueblada. Y en la misma se alquila otra casa primer piso, sin muebles. U H S 8000 22 dc

SE alquila un magnífico chalet situado en lo mejor del Vedado. Tiene 5 habitaciones, con dos baños intercalados; gran salón de comer, vestíbulo, recibidor, sala, pantry y cocina de gas; dos cuartos para criados y garage con capacidad para dos máquinas; un lindo jardín y parque. Se halla exquisitamente decorado en su interior y se da con sus correspondientes muebles; muy lujoso y en armonía. Informan en el bufete del Dr. Guillermo Alonso Pujol. Teléfono A-0139. De 9 a 11 a. m. y de 2 a 5 p. m. U H S-8150 30 Dic.

SE alquila en la calle O entre 17 y 19, un piso con todas las comodidades, tiene elevador y garage; puede verse a todas horas. Edificio Piloto. S 8174 1 en.

PARA CLUB O SOCIEDAD

Se alquila la casa 17 número 15, garage, salón de baile, dos salas recibo, biblioteca, dos habitaciones en la planta baja y siete en la alta, con tres servicios sanitarios. Informes: Cuba 56 ó 17 número 17, Vedado. 61620 26 dic.

SE alquila en lo mejor del Vedado, (Avenida de Wilson y D) un hermoso chalet de dos plantas de construcción moderna, con siete habitaciones dormitorios, comedor espacioso, ante comedor, recibidor, sala, saleta, galerías, dos servicios de baño, tres portales, bay-window, habitaciones de servicio, servicio de criados, amplio jardín y garage con cabida para tres máquinas. Ultimo precio: 200 pesos. Si le interesa le conviene verla pronto. Informa: Campa o Prieto en el Bazar Inglés, Aguiar 96, teléfono A 2450. Puede verse todos los días de 2 a 6 de la tarde. 61587 27 dic.

EN el Vedado, se alquila la casa calle H número 135, entre 13 y 15, con jardín, portal, sala, gabinete, comedor, cocina, cuarto de criados y patio en los bajos y terraza, cuatro habitaciones, en los altos y demás servicios. Informan en 15 número 190, esquina a H. 61619 27 dic.

SE alquila los lujosos altos de 21 y M, compuesto de sala, antesala, cinco cuartos, dos baños de lujo, gran comedor, dos cuartos de criados y garage; la llave en los bajos. Tel. F-3531. 61647 26 dic

PRECIOSAS, listas para año nuevo. Frente Parque Medina 25 esquina D, un paso de 23. 3 cuartos y el de criados. Pisos 2o. y 3o., garage. Agua abundante. $75.00 y $70.00. Estilo Renacimiento. 61657 25 dic

EN la calle 27, entre B y C, Vedado, acera de la sombra y de la brisa, se alquila moderna planta baja, compuesta de cuatro habitaciones, sala, saleta, comedor, baño intercalado, tres cuartos para criados, servicios y garage. Precio 140 pesos. La llave en la misma. Informa: García Tuñón y Compañía. Aguiar y Muralla. Tel. A-2856. 61659 24 dic

EN 325 pesos, en la calle 4 entre 17 y 19, Vedado, se alquila espléndida residencia de lujo. Consta de dos plantas, garages, casa de criados, jardines. Informa: García Tuñón, Aguiar y Muralla, teléfono A-2856. Las llaves en la misma. 61661 24 dic

EN $60 se alquilan los altos de la casa de moderna construcción, sita en 27 entre B y C, Vedado, que se compone de sala, saleta, comedor, tres habitaciones, cuarto de criados, baño moderno y doble servicio. Informa: García Tuñón, Aguiar y Muralla. Tel. A-2856. 61662 24 dic

C 264 altos. Sala, comedor, cuatro habitaciones, baño completo, cuarto y servicio criados. Acabada de pintar. La llave en los bajos. Informan A-6879, F-5477. 61686 26 dic

VEDADO. Alquilo, planta baja, A entre 27 y 29, acera de la brisa, jardín, portal, recibidor, sala, saleta de comer, tres habitaciones, baño intercalado, cuarto y servicio de criado, cocina y calentador de gas. Fiador a satisfacción. Informan en los altos. UH. 61523 23 dc.

(3)—J. del Monte y Víbora

SE alquila la ventilada casa compuesta de jardín, portal, sala, comedor, siete habitaciones, baño completo intercalado, cuarto y servicio de criado, cocina, patio y traspatio propio para gallinas en la Calzada de la Víbora a dos casas de la Estación Havana Central. Informan Teléfono I-2434. E 2048 ind. 4 sep.

SE alquila una casita en la calle de San Julio letra F, entre Santos Suárez y Santa Emilia. Informes y la llave en la bodega de Santa Emilia y San Julio. 61611 27 dic.

ALQUILERES DE CASAS

SE ALQUILAN LOS ALTOS de Santos Suárez 3, sala, comedor, cuatro cuartos, baño, cocina, cuarto de criados y servicio. La llave en la peluquería. Informan teléfono F-2444. 61441 31 dic.

A VIVIR barato casa grande con portal, sala y cinco cuartos en $35.00 Pérez casi esquina a Cueto. Llaves e informes esquina bodega. UH 60892 26 Dic.

VIBORA. En el mejor punto, una cuadra de la Calzada, alquilo dos bonitos y modernos altos; para corta familia. Módico precio. Informan: Telf. I 1823. S 8171 25 dic.

SE alquila un chalet en la calle Vista Alegre número 68, a media cuadra del Colegio Marista, acabado de fabricar, 65 pesos, jardín, portal, sala, cinco cuartos, dos baños, comedor al fondo, con agua caliente, nunca falta el agua y otra 55 pesos, con cuatro cuartos. La llave al lado y traspatio. Informan: I 5058. S 8173 25 dic.

SE alquila en 60 pesos la casa Juan Bruno Zayas, entre Milagros y Libertad, de jardín, portal, sala, 4 cuartos, baño intercalado completo, comedor, pantry, cocina, demás servicios y garage. Informan: teléfono I 2066. S 8159 29 dic.

SE alquila casa calle Arellano entre Luz y Bellavista, Canteras de San Miguel, compuesto de sala, gabinete, tres cuartos, baño completo, comedor, cocina, pantry, portal a la brisa, garage, cuartos de criados y servicios, jardín, patio, casa cómoda y ventilada, la llave en la bodega. Más informes A-8345. S-8175 26 dic

SE alquilan los altos de la casa 10 de Octubre núm. 633, entre Carmen y Vista Alegre, compuesto de terraza, sala, saleta, cuatro cuartos, baño intercalado, otro baño chico, comedor y cocina al centro de los cuartos, cocina de gas y carbón, y tiene bomba Prat. Informes A-8345. 58176 26 dic

SE alquila gran chalet en la Víbora, Freyre Andrade 26, entre Estrampes y Figueroa, ganga 65 pesos. Informan Jesús del Monte 178 bodega. 61681 24 dic

(5)—Marianao

EN ALTURAS DE ALMENDARES

Avenida del Parque número 4, frente al parque, una casa con sala, comedor, cinco habitaciones, dos baños, cuartos de criado y chauffeur y garage. Informan en los bajos, teléfono FO-1220. UH 60881 26 Dic.

EN el Rpto. Almendares calle 7 entre 16 y 18 se alquila una casa compuesta de sala, hall, 3 cuartos, baño intercalado, comedor, cocina, garage con cuartos de criados y patio. S-8186 24 dic

(6)—Cerro

SE alquila la casa calle Arzobispo número 1, Cerro, compuesta de sala, saleta, dos habitaciones, baño, cocina y patio. La llave en el alto. Informan en el teléfono F-5386. U H 60603 22 dc

(B) DEPARTAMENTOS

(7)—Habana

SE alquila un departamento para cualquier establecimiento con vidriera a la calle; muy barato. Informan R. Díaz, San Rafael número 84. Teléfonos M-5596 y A-6594. U H S 8111 22 dic.

FRESCO apartamento en azotea, Aramburo, 42, media cuadra tranvías co nservicios, agua abundante, entrada independiente. Precioso panorama. Veinte pesos. Llaves librería Albela. Tel. U-5783. UH. 61503 23 dc.

DEPARTAMENTOS SE ALQUILAN DOS EN MERCADERES, 9, CON LUZ ELECTRICA, BAÑO INTERCALADO Y GAS. BARATISIMOS. 61613—26 Dic.

BERNAZA 65, casi esquina a Muralla se alquila en $30 un departamento con sala, comedor, dos grandes cuartos, servicios y agua abundante, informa la encargada. U H 61651 27 dic

SE alquila Cuba núm. 17 un Departamento para oficina o matrimonio solo. S-8178 26 dic

(C) HABITACIONES

(10)—Habana

HABITACIONES A $12.00 SE ALQUILAN A HOMBRES SOLOS. TIENEN LUZ ELECTRICA Y LAVABO CON AGUA CORRIENTE, EN MERCADERES, 9, CASI ESQUINA A O'REILLY. 61614—26 Dic.

EN casa de familia se alquila elegante habitación con balcón a la calle, baño privado con agua caliente. Se da comida si se desea. Precio de situación. Amistad 94 2o. piso, no moleste en el principal. Hay teléfono. 61685 25 dic

HABITACIONES muy grandes en la azotea con cocina independiente $10,00, $12.00, $15.00. Calle Habana 111 y 113 entre Teniente Rey y Muralla. 61669 23 dic

(D) LOCALES

(13)—Habana

SE alquila Progreso 25 propio para carpintería o cosa análoga. Informan Joyería El Gallo. Teléfono A-2738. U H 60750 23 dic.

PARA ALMACEN O INDUSTRIA

Alquilo espaciosa y nueva nave Revillagigedo y Tallapiedra con salón alto. Superficie 400 metros. Informa doctor Lamelas, Cuba 62. Teléfono M-1812. U H 61029 27 dc

LOCAL preparado para establecimiento, con un bonito frente de cristales, con vivienda interior, cómoda y limpia, en lo mejor de Neptuno, alquiler razonable, informes A-1224. UH S 8132 25 Dic.

SE cede un local con vidrieras, armatostes, caja contadora, propio para cualquier clase de establecimiento. Tiene contrato a larga fecha. Belascoaín y Pocito. Informes en el mismo. 61621 31 dic.

GRAN LOCAL

768 metros de superficie. Propio para industrias, talleres, tren funerario, almacén o depósitos, garage, etc., en Zapata núm. 22 pegado a Infanta. La llave en la bodega, Zapata 20, e informan en F No. 14 altos, entre 5 y 7 Vedado. U H 61632 26 dic

LOCALES

SE alquila un gran local, en la calle de Neptuno 204, a una cuadra de Belascoaín, propio para comercio o industria. Informes Aramburu 8 y 10, Tel. U-4822. 61679 28 dic

SE alquila hermoso local para almacén, en Habana 138, casi esquina a Muralla, tiene 450 metros de superficie. Alquiler $200.00, altos botica "Sarrá", teléfonos A-4358 y M-6263. 61668 31 dic

(F) SE NECESITAN

(17)—Criadas de mano y Manejadoras

CRIADA de mano se solicita blanca, en 23 esquina a A, Vedado, 30 pesos y dormir fuera de la colocación. U H 61477 23 Dic

SE solicita una muchacha española para criada de mano que sea recién llegada. Informan Concepción de la Valla 17, Mueblería, esq. a Campanario teléfono A-5570. S-8179 24 dic

SE solicita una criada para un matrimonio solo que entienda de cocina y duerma fuera de la colocación. Factoría No. 14 bajos.

SE solicita una buena criada para comedor; tiene que ser muy limpia; saber su obligación bien y tener tiempo en el país; teléfono FO 7335; llamar después de las 10 de la mañana. Tiene que ser peninsular y tener referencias. Sueldo: 30 pesos y ropa limpia; Reparto La Coronela. 61639 23 dic.

(17½)—Criadas de habitaciones y coser

SE necesita una buena sirvienta de habitaciones que esté acostumbrada, buen sueldo. Informan Teniente Rey 80 altos. 61676-78 24 dic

(19)—Cocineras

SE solicita una muchacha para cocinar y hacer algo de limpieza. Bernaza número 49, 5o. piso. Departamento M. Hay ascensor. U H 61269 23 dic.

SE solicita una criada que sepa cocinar y ayudar a la limpieza; informan en Cienfuegos 9. 61599 24 dic.

(25)—Varios

SE solicita una muchachita que sea formal, para todos los quehaceres de la casa, duerme en la colocación. Prado, 119. La Noya del Prado. UH. 61553 24 dc.

SE necesita socio que disponga de 400 a 500 pesos para negocio en marcha y de positivos rendimientos; sea hombre o mujer, puede trabajar en el mismo; informan: San Miguel 173 A, primer piso, derecha, de 12 a 1 p. m. 61630 27 dic.

(26)—Agencias de colocaciones

DESEO órdenes de las familias habaneras para servirle criadas, manejadoras, cocineras, españolas y del país. Agencia Montalvo, Calle 17 y F, telef. F-4427. Necesito criadas. U.H. 58413 31 dic.

VILLAVERDE Y CA., O'REILL 13 TELEFONO A-2348

Cuando usted desee tener un buen servicio de cocineros, dependientes, criados, camareros, ayudantes, porteros, jardineros, chauffeurs, fregadores, etc., etc. Llame a esta antigua casa que dispone siempre de personal práctico y conocido para todos los giros, se mandan a toda la Isla. O'Reilly 13. Teléfono A-2348. U H 60628 17 dic.

AGENCIA LA ESTRELLA, COLON 32. TELEFONO M-9578

Ofrécese cocineros, ayudantes, fregadores, camareros, criados, dependientes café, fonda, carnicería, repartidores de cantina, chauffeurs, cocineros, criadas, manejadoras, sirvientes de clínica. Informan Colón número 32. M-9578. U H S 8105 18 ene.

AGENCIA de Colocaciones La Primera de Aguiar, de J. Alonso; teléfono A 3090. Cuento con un excelente personal de todos los giros, clases y sexos. Francisco Vicente Aguilera 53, antes Maloja. 61629 33 29 dic.

(G) SE OFRECEN

(27).—Criadas de mano y Manejadoras

SE desea colocar una muchacha española de criada de mano o para cocinar, siendo para matrimonio solo; tiene buenas referencias. Informan L esquina a 27. Teléfono F-1644. Casa del señor Fernando de Ortiz. U H S 8106 22 dic.

SE desea colocar una joven española para criada de mano y manejadora y si es corta familia también para cocinar. Pregunten por Asunción. Informan Teléfono I-6183. UH 8130 22 Dic.

DESEA colocarse una joven de color de criada de mano o manejadora y habla el inglés y español, para ciudad o campo. Dirigirse a la calle Revillagigedo núm. 50, o llame al teléfono A 7602. Bodega. Luisa. 61617 24 dic.

DESEA colocarse una muchacha española para criada de mano o manejadora; tiene buenas referencias. Informan en el teléfono F 1933. Vedado. 61637 24 dic.

DESEA colocarse una muchacha española de criada de mano en casa de moralidad; desea para el Vedado, Reparto Almendares o Marianao. Telf. FO 1077. 61625 24 dic.

DESEA colocarse una muchacha asturiana de criada de mano o manejadora; entiende algo de cocina; tiene quien la recomiende; quiere familia de moralidad; teléfono M 4774. San Rafael 59; informan. 61644 24 dic.

SE desea colocar una muchacha española de criada de mano, entiende algo de cocina, informan Consulado 100, teléfono A-6531. 61650 24 dic

SE desea colocar joven española para criada de mano o para cuarto, sabe cumplir con su obligación. Informa M-3064. 61656 24 dic

DESEA colocarse una joven española de mediana edad para criada de mano o manejadora, sabe cumplir su obligación, tiene buenas referencias. Informa Compostela núm. 98 altos. U H 61666 24 dic

DESEA colocarse una joven española para criada de mano, lo mismo para cuartos o comedor, muy práctica y buenas referencias de casa particular. Teléfono M-3229. 61671 24 dic

SE desea colocar joven española para criada de mano o para los quehaceres de un matrimonio solo. Informan Teléfono A-6923. 61655 24 dic

UNA joven española desea colocarse para los quehaceres de corta familia. Lleva tiempo en el país. Sabe cumplir con su obligación. Informan Tel. A-4512. 61684 25 dic

(28).—Criadas de Habitaciones y Coser

SE desea colocar una muchacha española para criada de cuartos o comedor; tiene muy buenas referencias y sabe cumplir con su obligación; desea casa de moralidad. Informan por teléfono F-2144. U H 61390 22 dc

DESEA colocarse una joven para cuartos o comedor o para manejar. Informes: Calzada 73, Vedado. Teléfono F 1278. 61626 24 dic.

(29).—Criados de mano

SE desea colocar joven austriaco de criado de mano o camarero u otro trabajo análogo. Informan en el teléfono M-9478 U H 61408 22 dc

DESEA colocarse un buen criado de mano en casa particular; tiene informes de las familias más conocidas de la Habana. Es serio y sabe trabajar. Informan: Teléfono M 3064. UH. 61568 24 dic.

SE ofrece joven español para criado de mano; fino, honrado y trabajador; con buenas recomendaciones de casas donde ha trabajado. Informes: A 7364. UH. 61581 23 dic.

DESEA colocarse un español de criado de mano; sabe servir a la mesa; tiene buenas referencias de donde ha estado trabajando; teléfono FO 1201. 61640 24 dic.

SE OFRECEN

CRIADO joven español ofrece sus servicios para casa particular que sea de moralidad. Sabe cualquier servicio por fino que sea. Es educado y honesto; con recomendaciones de donde ha trabajado; en casa de muy buenas familias; informan: Teléfono A 9288. 61606 24 dic.

DESEA colocarse un joven español para criado de mano, es serio y honrado, muy buena práctica en el trabajo, referencias de las mejores casas del Vedado, pregunten por Manuel, teléfono A-5177. U H 61649 23 dic

SE ofrece superior criado de mano, fino, trabajador, muy práctico en todo lo que requiere un especial y esmerado servicio; tiene recomendación de casas conocidas. Teléfono A-4792. 61653 24 dic

DESEA colocarse un joven de mediana edad de criado de mano y limpieza, sabe servir la mesa a la rusa y a la española, tiene buenas referencias de la casa donde trabajó durante cuatro años. Informan Teléfono A-6637. U H 61677 23 dic

(30).—Cocineras

SE desea colocar una buena cocinera de color, sabe cumplir con su obligación y tiene referencias, no duerme en la colocación. Informes teléfono I-6183. U H S 8125 22 dic.

SE ofrece una cocinera española y una cocinera polaca. También un chofer mecánico, 15 años de práctica; todos con buenas referencias. Llamen A-4175. UH. S-8151 23 dc.

DESEA colocarse una buena cocinera, repostera, desea casa de moralidad, cocina a la criolla y española, tiene recomendaciones. Informan teléfono M-9613 Oficios, 62. UH. 61529-31 23 dc.

SE ofrece matrimonio español para ir a un ingenio; ella es buena cocinera repostera; él entiende de pesador de azúcar, capataz, listero o cosa análoga, entiende también algo de oficina. Para tratar dirigirse a Manuel Núñez, Lista de Correos, Habana. 61615 24 dic.

SE ofrece una gran cocinera, conoce bien la alta cocina española y criolla, sabe de repostería, muy limpia y buenas referencias de casa particular. Teléfono M-3229. 61670 24 dic

SE desea colocar una señora peninsular de cocinera, cocina a la española y a la criolla, tiene quien la recomiende en las casas que ha servido informan Zulueta 32, cuarto núm. 30. 61683 25 dic

SE desea colocar una señora para cocinar o limpiar. Informan Lagunas número 9 A. 61674 24 dic

SE ofrece una cocinera a familia de moralidad, hace repostería, tiene práctica en el oficio, por poco sueldo no se coloca, informan M-9145. 61690 24 dic

(31).—Cocineros

COCINERO peninsular, mediana edad, acostumbrado al servicio fino de casas particulares desea colocarse, cocina criolla, española en general, gran especialidad en dulces de cocina. Va al campo, sin pretensiones. Informan Telf U-5122. UH 61443 23 Dic.

COCINERO joven, español, se ofrece para casa particular; cocina criolla, española y francesa, práctico en repostería y pastelería, co nrecomendaciones de Francia y referencias de la Habana. Es hombre solo. Informan: A 3090. 61634 24 dic.

DESEA colocarse un matrimonio español sin hijos; ella cocinera, repostera; sabe coser; él criado o postero u otro trabajo; no les importa ir al campo; pueden dar referencias de donde han trabajado; informan: Lamparilla y Villegas, bodega. 61616 24 dic.

SE ofrece cocinero madrileño para casa de comercio. Va al campo a casas de vivienda, cocina española, francesa y criolla. Sabe repostería. Informan Teléfono M-2226. U H 61689 25 dic

SE ofrece un cocinero del país blanco, cocina española y criolla, entiende de repostería para casa particular, comercio y huéspedes, sale al campo, no tiene pretensiones. Tel. A-7796, Cienfuegos 14. 61664 24 dic

SE ofrece un buen cocinero chino, cocina a la española y criolla, sabe de repostería, muy limpio y buenas referencias de casa particular. Teléfono M-3229. 61672 24 dic

(33)—Chauffeurs

SE desea colocar un buen chauffeur español, entiende bastante de motores, tiene buenas referencias y es persona seria. Para más informes llame al teléfono F-1208, calle 17 y 4, Vedado. U H 61357 22 dic.

CHOFER desea casa estable; no tiene ninguna pretensión, es solo, cumplidor y honrado; referencias de donde ha trabajado; diez años de práctica. Teléfonos U-1194 o M-2535. U H 61431 25 dc

SE desea colocar un chauffeur para particular o comercio; tiene referencias. Teléfono U-2786. U H 61411 22 dc

DESEA colocarse un muchacho español, de 21 años de edad, para ayudante de chofer, para casa de comercio o para casa particular, no duerme en la colocación, tiene referencias. Tel. F 5769. pregunten por Manuel Ribera. UH. 61521 23 dc.

CHOFER español, sin pretensiones, desea colocarse en comercio o particular; con diez años de práctica; teléfono A 6663. A 5682. Pregunte por Sollozo. 61636 25 dic.

DESEA colocarse un chofer español en casa particular; tiene referencias de donde ha trabajado; no tiene pretensiones; duerme o no en la casa; informan en San Lázaro y Marina, bodega. Teléfono U 3562. 61631 24 dic.

SE ofrece chauffeur español para casa comercio o particular con 5 años de práctica y de mecánica, soltero y sin pretensiones. Informan Rayo 27, Pomares, deje su dirección al teléfono M-3124. 61645 24 dic

(34).—Tenedores de libros y Oficinistas y Empleados de Oficinas

JOVEN español de 18 años, desea trabajar para oficina o comercio o cualquier otra cosa que se presente, tengo referencias. Informan: A 5016. UH. 61541 24 dic.

TENEDOR de libros y mecanógrafo español, mediana edad, buena letra, superiores referencias, se ofrece para cualquier clase de contabilidad. Sr. Pérez. Jesús del Monte 365. Telf. I 6951. 61635 31 dic.

(35)—Varios

DESEA colocarse español 36 años, para portero, fregar máquinas o trabajo análogo; tiene recomendaciones de casas comerciales, como serio y cumplidor. M-4780. Preguntar por José María y solamente al mismo comunicarle el objeto, caso de no estar, deje aviso. U H 61376 22 dic.

SE ofrece una buena lavandera, para ir a lavar a domicilio, o para lavar en casa, es una persona seria y de garantía. Informan teléfono I-6183. U H S 8126 22 dic.

SE desea colocar un muchacho español de camarero o dependiente de café o fonda o de criado de mano, con recomendaciones. Teléfono M 9220. U H 61461 23 Dic.

SE desea colocar una criada fina de comedor, tiene buenas referencias. Informan teléfono F-1907. UH. S-8152 22 dc.

DESEA colocarse de jardinero o ayudante de chauffeor, un muchacho formal con inmejorables referencias. Informan: teléfono FO 2426. S 8169 24 dic.

UNA Sra. se ofrece para cuidar un niño en su casa, garantiza conservarlo limpio y exquisito cuidado. Informan teléfono M-8177. 61688 25 dic

SE ofrece un joven español práctico para camarero, portero, criado de mano, sabe fregar máquinas, sirviente clínica o cualquier otro trabajo, tiene recomendación. Teléfono A-4792. 61654 24 dic

DESEA colocarse en casa de moralidad una señora que conoce toda clase de corte y costura y dobladillo de ojo; llamen al teléfono I 6641. 61638 24 dic.

(H) COMPRA Y VENTA DE FINCAS

(36)—Urbanas

SE permutan dos casas modernas de altos y bajos, renta actual 140 pesos, por terreno o casa antigua para fabricar en la Habana. Informan M-3303. 61687 25 dic

FINCAS URBANAS

BUENA OCASION HERMOSA PROPIEDAD

Se vende sin intervención de corredor, en el barrio de Santa Clara, hermosa casa planta baja, frente 11 y medio metros. Superficie 365 metros cuadrados. Sitio inmejorable, acera brisa, gran zaguán, patio, traspatio, seis cuartos, espléndido baño, magníficos pisos, instalación sanitaria perfecta. Se da en proporción. Informan Cuba 122 de 2 a 5 de la tarde. U H 61386 24 dic.

EN 3.500 pesos (tres mil quinientos pesos) se vende una casa con sala, comedor, dos cuartos, cocina y servicios y portal, hall, garage, los más alto del reparto Alturas de Arroyo Apolo. Ideal para tuberculosos, la casa está completamente acabada, sola en una manzana. El terreno mide 10x40 metros. Informes: su dueño, Remigio Rubio, en la misma. Gergia y Constitución o en Arroyo Apolo número 799. 61616 25 dic.

VENDO una esquina en Calzada con bodega y cinco viviendas, superficie 240 metros, renta 220 pesos, moderna techos monolíticos, precio 27,000. Informa Fernández, Reina 53, Tel. A-9374.

Casa en la Calzada de J. del Monte casi esquina a San Mariano, tiene 7x30, precio 8,000, es una ganga. Informa Fernández, Reina 53. Tel. A-9374. 61682 24 dic

VENDO una casa en Antón Recio y Vives de una planta con dos habitaciones, en los altos con servicios mide 6x19 puede comprarse con $2.000 reconociendo pequeño censo al seis por ciento, es de oportunidad. Informes en Consulado 105, café Yauco, Sr. Fernández. 61691 25 dic

(37)—Rústicas

SE vende o permuta por casas en la Habana o Vedado una preciosa finca con más de 900 árboles frutales. Tiene caballería y tres cuartos. Se dan facilidades de pago y no se trata con corredores, Teléfono FO-7610. UH. 61559 23 dc.

VENDO una finca de 2 y media caballerías, frente a carretera, buen lugar, casa, vaquería y aperos de labranza. Informan: Martí 2, Guanabacoa. Teléfono 5013 y 5193. S 8168 29 dic.

RUSTICAS. Se arrienda una caballería 6 kilómetros de la capital, casa, aguada corriente, pozo, palmar, frutales, carretera, tranvía cada media hora, para vaquería, crianzas y frutos menores. Muy barata. Otra de una caballería paradero de Valle, San Antonio de los Baños, 2 pozos, casa, tierra colorada, 25 pesos mensuales. M. Rodríguez, Amistad 156. Notaría. 61624 23 dic.

(I) COMPRA Y VENTA DE SOLARES YERMOS

VENDO 500 metros terreno, Reparto Lawton, San Anastasio cerca Concepción, 900 metros, esquina frente parque, mejor punto Campo Florido, 661 varas, buena esquina Los Pinos. Todo facilidades pago. Informa Torres, I-5006. U H 60999 22 dc

EN el Vedado se vende la esquina calles 15 y 20 de 22.66 x 26.00 metros. Informes en el edificio "Barraqué", departamento 206, Teléfono A-8875. U H 61372-74 22 dic.

SOLARES A PLAZOS

Se venden varios solares situados en la parte más alta de la Víbora, Reparto La Floresta. Urbanización completa y luz eléctrica en todo el Reparto; desde $4.50 a $7.50 la vara. Pueden adquirirse entregando una pequeña cantidad de contado y el resto en plazos mensuales. Informes Edificio "Barraqué", departamento 206. Teléfono A-8875. U H 61373 22 dic.

VENDO solar 6x20, Calle 12 y Concepción, Víbora, dos cuartos; baño; cocina; mampostería; azotae; 2.000 pesos; dejo parte hipoteca. Neptuno 29; de 9 a 3. Díaz. M 7573. 61585 29 dic.

EN lo más alto de la Víbora se vende un solar, mide 12x58 v., propio para una industria, a 4,85. A. Guerra, teléfono A-7712. 61666 31 dic

(J) COMPRA Y VENTA DE ESTABLECIMIENTOS

PARA VENTA O COMPRA DE ESTABLECIMIENTOS

Bodegas, Cafés, Fondas, Barras y Lecherías, de todos los precios y con cualquier cantidad, vea a los señores Alvarez y Suárez, en Cerro 535, entre Tejas y Buenos Aires, o en San Rafael y Oquendo, café. U H 61075 27 dc

GRAN oportunidad para principiantes. Se vende bodega con 6 años de contrato. No paga alquiler, vende 60 pesos diarios y se da en 3 mil pesos y está de Monserrate para abajo. Informan Bernaza núm. 62. No queriendo Corredores. U. H. 61325—22 Dic.

BODEGA

barata sola en esquina; buen contrato; poco alquiler; la doy muy barata por no tener quien me la administre; tiene comodidades para familia; no corredores; informan en Cerro y La Rosa, bodega. El dueño, a todas horas. 61609 29 dic

EN LA CALLE DE NEPTUNO GRAN OPORTUNIDAD. SE VENDE EL ESTABLECIMIENTO SITUADO EN NEPTUNO 133. INFORMAN EN EL MISMO. 61646—26 Dic.

SE vende un sólido edificio, dedicado a comercio, tiene contrato garantizado, es de esquina, de dos plantas, de nueva construcción, de cantería y techos monolíticos, el terreno mide 900 metros, lo pasa el tranvía por el frente y la calle mide 25 metros de ancho, situado en la Víbora. El precio es fijo—$68.000 pesos—el arrendatario paga quinientos pesos mensuales de alquiler, puede dejar la mitad en hipoteca. No quiero corredores. Urge venta. Informa: Manuel Arias, de 9 a 12 o por la noche. Bar Delmónico, Virtudes 2, Telf. M 3386. 61623 27 dic.

SE vende una fonda en 250 pesos por estar en otro giro el dueño, y se dan facilidades de pago o se cambia por una guagua o Chevrolet. Su dueño: Puerta Cerrada 67. 61627 23 dic.

(K) COMPRA Y VENTA DE ANIMALES

GANADEROS

Se vende un lote de toretes añojos y terneros. Finca Villa Elena, Carretera Santa María del Rosario, kilómetro 10 y Vives 99. Sr. Martín. Teléfono M 06-5241. UH. S 8170 29 dic.

(L) AUTOMOVILES

(39)—Venta

VENDO Chevrolet de los verdes, a precio razonable puede verse en Concordia 181, de 12 a 3; está muy en muy buen estado. 6157d 24 dic.

SE vende un Marmon de 7 pasajeros, en buen estado. Informan: Salud 25. 61642 24 dic.

Las escuelas de Rancho Boyeros en la Fábrica de Jabón de los señores Crusellas y Compañía

Días pasados estuvieron en la fábrica de jabón Candado con motivo de una excursión escolar para darles a conocer a los niños prácticamente la elaboración del jabón y la necesidad de fomentar en el país industrias cubanas, para afianzar la independencia económica a que Cuba tiene derecho, los alumnos de las escuelas públicas de Rancho Boyeros, dirigidas por las competentes profesoras señoras Marina Curbelo de Sierra y Matilde Díaz de Hernández.

Fueron también con sus aulas la señora María Piedra y la señorita Aida Curbelo, quienes estuvieron muy acertadas en sus explicaciones acerca de la elaboración del jabón, ya que éste era el asunto objeto de la excursión, de acuerdo con un plan de lección preparado al efecto.

Asistieron a dicha excursión más de doscientos niños de las cuatro aulas que existen en Rancho Boyeros, siendo atendidos espléndidamente por el señor Ramón Crusellas, propietario de la fábrica, y por el químico de ésta, quien afablemente se prestó a dar cuantas explicaciones requerían de él: niños y maestros.

El señor Crusellas obsequió a los niños con un lunch que mandó a preparar inmediatamente y después ordenó al encargado de la fábrica que buscara ómnibus cómodos para que los paseara por toda la Habana, visitando aquellos puntos más importantes de esa ciudad. A las cinco de la tarde regresaron maestros y niños de tan agradable excursión, en los mismos ómnibus, que costeó de su peculio particular el señor Crusellas, quien posteriormente les envió algunos productos de perfumería.

Los maestros citados me encargan dé las gracias más expresivas al señor Crusellas por su finera gentil, en las atenciones que les dispensó.

MUERTE DE UN FUNCIONARIO CONSULAR MEJICANO

NUEVA YORK, diciembre 20. (AP) En la madrugada de hoy dejó de existir en uno de los sanatorios de esta ciudad el señor José Garza Zeruche, auxiliar del Consulado General de la República de México en Nueva York. El señor Garza acababa de ser operado de una afección auricular.

AUTOMOVILES

SE VENDE

Regia cuña, marca "Nash" tipo coupé, modelo 1928. Tiene solamente dos meses de uso. Se ende por salir de viaje. El que adquiera esta maravilla por su elegancia, etc., se encontrará ocn su póliza de seguros pagada por un año. Para verla, garage "El Comercio" de 11 a 12 de la mañana. Blanco número 29 y 31. U H S 8121 22 dic.

(LL) DINERO EN HIPOTECAS

(41)—Se ofrece

EN hipoteca se dan de 5 a 5 mil pesos; Habana, Repartos; se va a domicilio; Neptuno 29; Campoamor; de 9 a 3. Díaz. M 7573. 61586.

(42)—Se toma

TOMO $14.000 AL 8 0|0

Sobre siete modernas casas, en la Víbora, bien situadas, hay sobrada garantía. Para más informes llame al M-3303. (No quiero corredores). 61686 25 dic

(N) COMPRA-VENTA DE OBJETOS VARIOS

SE vende una caja de caudales tamaño regular, puede verse en Apodaca 21, garage se da barata por embarcar su dueño. Pregunten por Navas. 61643 23 dic.

(Ñ) ENSEÑANZAS

UNA profesora americana desea dar clases en inglés por horas, prefiere niñas. Informan Mis Averlandes, Genios 16 1|2. Tel. A-0348. 61658 24 dic

(S) MUEBLES Y PRENDAS

(52)—Venta

COMPRE SUS MUEBLES A PLAZOS

Precioso juego de cuarto por 10 pesos al mes; uno de sala 8 pesos; uno de recibidor, 5 pesos; una cama de hierro 3 pesos; un escaparate con lunas biseladas 4 pesos; una lámpara de sala, cuarto o comedor, 3 pesos; muebles de oficina y todo lo que abarca el giro, con grandes facilidades de pago. "La Casa López", Padre Varela número 76-D, (Belascoaín) cerca Carlos III. Teléfono U-4541. Alquilamos muebles de todas clases. Hacemos cambios de muebles y los recibimos en fondo. No deje de visitar nuestra exposición. Ahorrará tiempo y dinero. U H S 7624 31 dic

LA CASA FERNANDEZ

Muebles y neveras, Esmaltamos, barnizamos, tapizamos y doramos, esmaltamos neveras a fuego. Manrique 64. Telf M-3112. UH S 8055 15 Ene.

EL HOSPITAL DE LOS MUEBLES

No venda sus muebles viejos yo los arreglo y quedan nuevos; esmalo; barnizo; envaso y apizo barnizo pianos y esmalto neveras y mimbres. Sitios 4. Teléfono M-1129. S 8167 20 ene.

(W) COMIDAS

SOLICITO socio de cuarto, con comida 22 pesos; si vienen dos en 40. Casa particular; excelente comida; Villegas 112, primero, izquierda, entre Teniente Rey y Muralla. 61582 30 dic.

MUEBLES de lujo, estilo clásico y Renacimiento Español; los tenemos en gran variedad y los fabricamos al gusto del comprador, agradeciendo nos pidan precios. Grandes rebajas en los estilos modernos, corrientes y en la Joyería, Relojería y artículos de arte. D. Rubio Sánche y Co., Angeles y Estrella, Teléfono A 2024. 6160 24 dic.

MUEBLES. Se liquidan todas las existencias de la mueblería Salud 25 y se admiten proposiciones por el mismo local; con contrato. 61641 24 dic.

10 CENTAVOS DE 7 A. M. A 4 P. M.; Y DE 4 A 10 P. M. 15 CENTAVOS

SOLICITUDES DE TRABAJO: DIEZ CENTAVOS
DEPARTAMENTO DE ANUNCIOS CLASIFICADOS

10 CENTAVOS DE 7 A. M. A 4 P. M.; Y DE 4 A 10 P. M. 15 CENTAVOS

M.E.C.D. 2016

Anoche fué inaugurada solemnemente...

(Viene de la pág. VEINTICINCO)

tabernáculo sacratísimo de los futuros destinos del arte y de la ciencia americanos, en la confirmación del más inteligente y comprensivo panamericanismo.

El Gobierno de la República de Cuba, en el trascendente y valiosísimo conjunto de todos sus poderes, y muy particularmente del celoso Ejecutivo, saluda en mis palabras a los pueblos sajones y latinos que a la obra maravillosa y cristiana del mejoramiento de la especie, vienen a sumar la personal dedicación de sus enviados, representantes genuínos de los altos valimientos de cada uno de ellos. Reciban, pues, el homenaje de acogida sincera, plena de admiración y de cordialidad, los que en nombre de las tierras hermanas del Norte y del Sur del Continente, vienen a trasfundir sus verdades científicas con los que entre nosotros, y al calor del sin igual patriotismo que mantienen, han dedica años y años al cultivo de su fervorosa idealidad en pro de la Eugenesia y Homicultura, tal como el patriota y Maestro Hernández, y el infatigable y dinámico Domingo Ramos.

Es labor internacional en la que ha puesto el sello de su definida personalidad el Honorable Presidente Gerardo Machado, la que se cumple en estas horas de vida nacional, en las que al conjuro único y feliz del mejoramiento de la humanidad, se han sucedido actos de tan fecunda y prolífica sementera como aquellos que se desenvuelven en estos días en nuestra capital y este mismo que ahora celebramos. La armonía política del Universo ha de verse reafirmada y mantenida en todos los instantes por esta compenetración científica, en la que estadistas y literatos contemplan el fenómero extraordinario de la centralización del pensamiento bajo el polimorfismo de las ideas y en la que, con más intensidad, si cabe, en los sabios tratados de las cancillerías se confunde y armoniza el sentimiento de los pueblos. La política del actual Gobierno de Cuba, puede resumirse en el destello de oro en que grabó Martí estas palabras: 'Juntarse es la idea magna de la hora presente' y la idea magna se cumple, señoras y señores, en el milagro que se realiza en todos los aspectos de nuestra vida actual, ya que por el estímulo del ejemplo más alto, en nuestra patria han desaparecido los partidos y en nuestro credo social han desaparecido las clases y en nuestras disciplinas internacionales solo existe una verdad, la de la universalización fraternal de los esfuerzos por el bien de toda la humanidad.

Cuba, como factor sanitario del mundo científico, dispensa en el orden de las labores a que estas conferencias se contraen, las atenciones que sus cuidados en favor de la infancia significan, las que a los ciegos ofrece, las que presta a la profilaxis y tratamiento sexual, las que en forma de ley propuesta al honorable Congreso por el que habla se sintetizaron la esterilización de delincuentes y dementes, las que determinan la creación del Instituto Finlay, las que se basan en el continuo atender a nuestros Hospitales de Maternidad e Infancia, la creación de Dispensarios y la que significa la pronta organización de Archivos de Eugenesia... Y esto, muy de antes, desde el regreso de nuestros eximios Hernández y Ramos del II Congreso Internacional de Protección a la Infancia, cuyo informe determinó en nuestra Secretaría de Sanidad y Beneficencia la disposición de un Negociado de Homicultura, bajo el despacho del perseverante dispensador de bondades que es el doctor Varona Suárez, emulado más tarde por la constante e intensiva protección que a la maternidad fijó el doctor Enrique Núñez, organizador con los doctores López del Valle y Ramos, del Servicio de Higiene Infantil y los Premios de Maternidad, Homicultura y Perfilidad Eugénica.

Y no he de referirme a tales motivos sin hacer resaltar de muy especial manera lo que sobre todos adquiere mayor relieve y es de más profunda trascendencia: me refiero al Instituto Finlay, centro de actividades de investigación y experimentación médicas donde se curará la carrera sanitaria y se cooperará al desenvolvimiento investigador de los grandes centros análogos del mundo, rindiéndose en su denominación el más justo tributo de gloria al inolvidable Finlay, posibilitador de la obra de canalización interoceánica Sur Americana por sus maravillosas doctrinas y prácticas realidades. Así tampoco he de olvidar la cita que aquí corresponde, a la idea generosa que alienta nuestro insigne Primer Magistrado de convertir en Asilo Nacional de Inválidos lo que es hoy espléndido Asilo de Ancianos, prestigiado por el nombre de un patricio glorioso, que en horas de Guerra y Paz de la Patria Cubana, tras los ingentes sacrificios materiales, nos legó la herencia viva de su propia sangre en la persona de aquel que rige hoy los destinos de Cuba, bien amado de su pueblo y admirado de extraños.

Ante las ciencias gemelas—Eugenesia y Homicultura—cuidadosa una de la mejor natalidad y la otra de la mejor supervivencia, nuestra colaboración nacional se enaltece por el bautismo de luz que la propia denominación de una de ellas la Homicultura.—significa, por ser término nacido posteriormente a la denominación de Pinard (Puericultura) fijado por sus dos discípulos cubanos a los que tantas veces he mencionado, quienes al escoger conscienzudamente el que hoy caracteriza ciencia tal, situaron sus varios aspectos concordes con los mismos de la evolución individual humana, en disimilitud con Pinard que situaba para la interpretación de su calificativo tres estados, los de Puericultura anterior a la concepción, intra-uterina y extra-uterina. Advirtamos seguidamente que el término puericultura había sido usado en Francia, por Carrón desde 1864.

Respecto a la Eugenesia, ciencia que trata de mejorar la generación, se tiende por mejor decir, a la más perfecta producción de nuevos seres, nuestra evocación debe un homenaje de gratitud al Inglés Francis Galton, de la familia de Charles Darwin y colaborador en investigaciones de Pearson. Fué Galton el primero que de manera original fijó en tales estudios la atención que habían de atraer después siguiendo las teorías muy de antes conocidas del abate Mendel, Leonard Darwin en Inglaterra Davenport Laughlin y Little en los Estados Unidos de Norte América, Mioen en Noruega y Lundborg en Suecia.

Al incremento en divulgación que los trabajos de Morgan, de la Universidad de Columbia, acerca de las teorías de Mendel prestaron, hay que sumar sin duda, los motivos que, en admirable resurgimiento exaltaron su incentivo en 1900, con los aportes de los naturalistas De Vries, Schermark y Correns, quienes solidificaron la base de los estudios de Mendel completados por Morgan que de tan amplio modo abrieron campo a la organización de la Eugenesia como ciencia definida y hasta la Génetica de Bateson en Inglaterra, de Cuenot en Francia, expuesta como ciencia de la herencia sobre todos por Morgan y Conklin de Estados Unidos.

Trascendentales en sus apreciaciones, las ciencias que nos preocupan, su mundial interés debe acrecerse al saber que los trabajos de Laughlin sobre la población americana han servido de pauta a los expositores de la política de selección inmigratoria en Estados Unidos y esterilización de criminales y dementes en algunos de sus Estados así como los trabajos de Stockard han sido base biológica de los argumentos en pro de la abstinencia alcohólica de Norteamérica. Hoy son varios los centros científicos de la América del Sur los que se disponen a estudiar de modo intenso los problemas de Eugenesia, y en el Norte funcionan, creados por la Institución Carnegie, los Archivos de Eugenesia conectados con el Gabinete de Gética Experimental, bajo la dirección de Davenport y Laughlin.

Más hay por sobre todos los afanes de cuantos paladines cuentan estas ciencias hermanas—Eugenesia y Homicultura —en el Universo, y contra todos los sanos impulsos de constante y un fantasma terrible ante el que ceden los impulsos más viriles y los más denonados esfuerzos: La Guerra. El Segundo Congreso Internacional de Eugenesia, verificado en New York en 1921, creó la Comisión Internacional de Eugenesia de la que fué electo miembro el ilustre compañero doctor Domingo Ramos, y la cual ha de laborar en el seno de todas las corporaciones pacifistas de la tierra, para tratar de alcanzar que el exterminio de las juventudes más aptas y selectas no siga realizándose en esas conflagraciones terribles en las que la posesión de un palmo más de tierra y el cobro de unos treinta denarios judáicos solamente, devenir fraternalizador de los siglos, al Cristo de la Paz del Mundo sobre el Gólgota de la Humana Ambición.

Señores Delegados a las Conferencias de Eugenesia y Homicultura de la Habana: decid a vuestros pueblos respectivos que el pueblo de Cuba, orgulloso de contar en su seno a esos dos heraldos gloriosos de la ciencia en estudio que se llaman Hernández y Ramos, hace votos en esta hora solemne de apertura de vuestros trabajos, porque la más cordial inteligencia reine siempre entre todos los pueblos de la tierra, y nunca más vuelvan a cruzar por sobre las fértiles campiñas de la vida los trágicos bridones del Apocalipsis.

DISCURSO DEL DR. SANTAMARINA, DE MEXICO, EN NOMBRE DE LAS DELEGACIONES

Dr. Rafael Santamarina:— Honorable señor secretario de Estado; señor presidente de la Conferencia Panamericana de Eugenesia y Homicultura; honorables señores del cuerpo diplomático; señores delegados: Tócame en suerte, para honra mía y pena vuestra, señoras y señores, ser el elegido, por mandato de amigos y hermanos que forman las delegaciones de los pueblos del continente americano, para venir hoy a saludar, a nombre de nuestros pueblos y de nuestros gobiernos, al gobierno y al pueblo de esta hospitalaria Cuba.

Yo quisiera poder esta noche hacer de bellas frases gran derroche, para permitir a los sentimientos que embargan mi ánimo salir a mis labios, y no queden en ellos avergonzados al encontrar que no tienen un medio real para trasmitírselos a ustedes.

Yo quisiera poseer algún mágico conjuro que me permitiera reunir esta noche, en este salón, el recuerdo de todos aquellos americanos de nuestros diversos países, que peregrinos de un ideal o perseguidos por nuestras contiendas políticas, han trasladado su hogar a otros países hermanos, convirtiendo, de esta manera, nuestra fraternidad, y convirtiendo todos los países de la América en un solo país en donde todos somos hermanos y en donde en todo momento encontramos hogar cuando no podamos abrigarnos en el nuestro.

Y yo quisiera también, para la mujer cubana, poder recoger lo sublime del aroma de las bellas flores de mi tierra para que, vertiéndola en este salón, se esparciera, como céfiro que viniera a decirles al oído, como caricia de pétalos de rosa, los sentimientos que las madres y hermanas de los otros pueblos de América tienen para ellas, al saber que acogen aquí como hijos a los prófugos de otras tierras. (Aplausos).

Venimos hoy a reunir nuestros esfuerzos para luchar en pro de la obra más grande que se ha presentado en nuestra América, para trabajar, como ya dijera, hace unos momentos, el doctor Domingo Ramos, por el futuro de nuestras tierras. Y a mí se me ocurre, señoras y señores que este problema de eugenesia que a nosotros nos reúne, fué resuelto por los dioses hace ya muchos años, cuando se reunieron para formar nuestra población actual de América, las dos grandes potencias de la humanidad, cuando para conquistar al halcón de los Andes y al águila del Anahuac fué necesario que viniera el León de Castilla, pues que para los grandes pueblos de la antigua América, de la América conocida entonces, fué necesario que viniera a conquistarla la nación más grande entonces, la nación que llenaba al mundo con su imperio, la única capaz de venir a humillar, momentáneamente, a los imperios de la América. Y ellos también hicieron homicultura, hicieron homicultura cuando trajeron a América a Fray Bartolomé de las Casas y a Fray Pedro de Gante, y otros tantos hombres que supieron hacer del indio un hermano, y supieron fijar en las Leyes de Indias los derechos del indio, iguales o superiores a los derechos de los conquistadores: y esas bases que son las que actualmente aplicamos a la homicultura, han dado lugar a la formación de la población total de América, a ese mestizaje difícil de comprender que lleva entre su sangre el valor indómito de los antiguos pobladores y el quijotismo y la honradez de la raza española, convirtiéndoles, como somos todos, en terribles luchadores, en indómitos siervos de la libertad, que no podemos, ni por un momento, sentirnos sojuzgados, y que pensamos siempre buscar en la América el lugar más alto, el que le corresponde como faro de la humanidad.

NOTICIAS DE OBRAS PUBLICAS

EL ACUERDO DEL AYUNTAMIENTO DESIGNANDO CON EL NOMBRE DE GENERAL MACHADO, LA CALLE 23

En la misma sesión el Cabildo municipal acordó que la calle Séptima o Calzada, en dicho barrio, se denomine "Carlos Miguel de Céspedes". — El arreglo de calles en la Víbora

La calle 23, en el Vedado, se llamará en lo sucesivo "General Machado". Con este acuerdo, tomado por unanimidad por los señores Concejales, ha querido el Ayuntamiento de la Habana rendir merecido homenaje de admiración a la labor altamente patriótica y nacionalista que viene realizando el Primer Magistrado de la Nación con el beneplácito de todos los cubanos.

Y al honrar así los merecimientos del General Machado, el Ayuntamiento no ha querido pasar por alto la gratitud que le merece su Secretario de Obras Públicas, quien, con sus grandes iniciativas, realiza una verdadera obra de cubanismo, engrandeciendo, no solamente esta capital, sino a toda la República, en entusiasta colaboración al Gobierno del General Machado. Y al efecto, el Ayuntamiento en pleno acordó variar el nombre de la calle Séptima o Calzada, del Vedado, por el de "Carlos Miguel de Céspedes".

He aquí dos acuerdos que merecen nuestro aplauso.

LOS POSTES KILOMETRICOS Y LAS SEÑALES DE PELIGRO EN LOS CRUCES A NIVEL

El Secretario de Obras Públicas ha dado instrucciones al Ingeniero Jefe del Distrito de la Provincia de la Habana, para que se pinten los postes kilométricos de las carreteras a su cargo, con los colores oficiales del Departamento, trabajo éste que ya se viene llevando a cabo.

Al propio tiempo, el doctor Céspedes ha ordenado a la referida Jefatura se preste la mayor atención a la colocación inmediata de las señales de peligro que sean necesarias en las curvas y cruces del ferrocarril con la carretera, a fin de que ofrezcan las mayores seguridades para los automovilistas.

OBRAS MENORES

De acuerdo con las instrucciones dadas por el Secretario de Obras Públicas, el Negociado de Construcciones Civiles y Militares ha confeccionado y elevado para su aprobación, la memoria, proyecto y presupuesto para el techado del local que ocupa la Policía Nacional al fondo del Asilo Menocal, en el Cerro. Este proyecto comprende la construcción de la cubierta de una nave en el referido local.

REPARACIONES EN LA MAESTRA CONDUCTORA DE POGOLOTTI

Por el Sub-Negociado del Acueducto de Albear, adscripto a la Jefatura de la Ciudad, se ha rendido informe al doctor Carlos Miguel de Céspedes, dando cuenta de que por las cuadrillas del personal del Servicio de Conservación de la Red de Distribución, se ha procedido a realizar los trabajos de reparación que son necesarios en la maestra conductora de Pogolotti, a fin de mejorar el servicio de agua a esa barriada.

LA PAVIMENTACION DE LAS CALLES DE LA VIBORA

Cumpliendo instrucciones del Secretario de Obras Públicas, la Jefatura de la Ciudad de la Habana ha interesado de la Havana Electric proceda al inmediato arreglo de sus entrevías y laterales en las calles de Santos Suárez, de 10 de Octubre a Paz; Paz y Juan Delgado, de Santos Suárez a Santa Catalina, y Santa Catalina, en vista del mal estado en que se encuentran las mismas y atendiendo a que la Secretaría de Obras Públicas está ejecutando obras de pavimentación en esas calles, las cuales están ya muy adelantadas.

LA CONSTRUCCION DE LA CARRETERA DE PINAR DEL RIO A SAN JUAN Y MARTINEZ

Por la División de Supervisión de Obras han sido terminados y elevados al doctor Carlos Miguel de Céspedes, para su aprobación, la memoria, proyecto y presupuesto para las importantes obras de reconstrucción y nueva construcción de la carretera de Pinar del Río a San Juan y Martínez.

Como se ha anunciado, el acto de subasta de estos trabajos tendrá lugar el próximo 10 de Enero, a las tres de la tarde, en el edificio de la Secretaría de Obras Públicas.

HA SIDO TERMINADA LA CONSTRUCCION DE TRAGANTES PARA EL DREN DE LA CALLE DE SAN ANASTASIO

Por la División del Alcantarillado de la Jefatura de la Ciudad, se da cuenta al Secretario de Obras Públicas, que por el personal de dicha División han sido terminados los trabajos de construcción de tragantes para el dren de 42 pulgadas de diámetro y 447.20 mts. de longitud, recientemente construídos por Obras Públicas en la calle San Anastasio, desde Dolores hasta Santa Catalina, en la Víbora.

Con esta obra se acabará de una vez con las inundaciones que todos los años venía sufriendo barrio tan importante, y que tantos perjuicios ocasionaban.

LAS OFICINAS DEL JUZGADO CORRECCIONAL DE LA SECCION SEGUNDA SERAN TRASLADADAS AL ANTIGUO COLEGIO DE BELEN

Por decreto del Honorable señor Presidente de la República, se ha autorizado al doctor Carlos Miguel de Céspedes para llevar a cabo las obras de adaptación de los locales necesarios para el traslado e instalación de las oficinas del Juzgado Correccional de la Sección Segunda, de esta capital, en el edificio del antiguo Colegio de Belén, de acuerdo con el proyecto formulado por la referida Secretaría.

Esta medida ha sido dispuesta, toda vez que es de necesidad y conveniencia públicas el traslado inmediato de las oficinas del mencionado Juzgado Correccional, dado lo inapropiado del local que actualmente ocupa dicho Juzgado, a un lugar más adecuado, que responda a las necesidades del mismo.

OBRAS MENORES

Por el Negociado de Construcciones Civiles y Militares han sido elevados al Secretario del Ramo, para su aprobación, el proyecto y presupuesto para la ejecución de diversas obras menores, que son necesarias en los servicios sanitarios ocupados por la Audiencia de la Habana.

LA CONSTRUCCION Y RECONSTRUCCION DE CALLES Y ACERAS

El Negociado de Calles y Parques de la Jefatura de la Ciudad, da cuenta al Secretario de Obras Públicas de que en la pasada semana entre los numerosos trabajos realizados por dicho Departamento, se encuentran los siguientes: construcción y bacheo de pavimentos de diversas clases, $801.65 metros cuadrados; reparaciones de cortes de pavimentos: 510.00 metros cuadrados; construcción y reconstrucción de contener, 432.00 metros lineales.

LICENCIAS DE FABRICACION INFORMADAS FAVORABLEMENTE

Previo el informe de la Oficina de Ensanche y Embellecimiento de la Secretaría de Obras Públicas, se ha comunicado al señor Alcalde Municipal que pueden ser concedidas las siguientes licencias de fabricación:

Expedientes números 48.774, señor Arturo Gastex, Córdova esquina a Fonst; 50.175, señor José Castro, Avenida 10 de Octubre 576; señora María J. de la Fuente, calle Infanta número 107; 50.345, señor José Fernández Alvarez, San Anastasio 19; 50.885, señor Jesús Rodríguez, calle 25 entre 22 y 24; 46.687, señor Jesús Vázquez, Libertad letra A; 46.766, señor Jesús Vázquez, Goicuría letra B; 46.766(señor José Vázquez, Goicuría letra C; 46.766, señor José Vázquez, Goicuría letra D; 46.766, señor José Vázquez, Goicuría letra G; 13.379, señor Rafael del Valle, calle Gertrudis y Avenida del Oeste.

El sepelio del niño Ramón Varela Dorado

Ayer fué enterrado en la Necrópolis de Colón, el cadáver del infeliz niño Ramón Varela Dorado, de ocho años de edad, que pereció el día anterior frente al Hospital de Emergencias al ser arrollado al salir del Colegio La Salle, por un tranvía de la línea de Príncipe-Muelle de Luz, que destrozó su tierno cuerpecito.

El acto del sepelio, puso de relieve las simpatías de que gozan los padres del extinto, y el hondo sentimiento causado por la temprana muerte de su único hijo, que pleno de vida y vigor y ajeno a que la muerte le acechaba, salía del colegio terminadas las clases para reunirse con sus amantes padres.

Numerosos coches y automóviles seguían la carroza fúnebre, acompañando a su última morada al pobre niño, víctima de la fatalidad. Sobre su tumba se depositaron numerosas coronas, entre las cuales anotamos las siguientes:

De sus padres Ramona y Francisco; de sus tíos Lola y Segundo; de sus tíos Antonio Dorado y Hermano; de sus tíos Josefa y Rosendo; de sus primos Emilio Rodríguez y Hermano; de su primo Juan Varela; a Ramoncito de Angel Fernández y familia; de Eusebio Guardado y familia; de Manuel Guardado y familia; de los empleados del Troy de 'La Estrella'; Ramón Carvajales y señora; empleados del Troy El Nuevo Industrial; Amador Seijido; Antonio Amieiro y familia; Donato Cannet y familia; Jesús Tomé y familia: María y Cecilio; La casa Turull; de Costales Dovalzaval y Lombana; Pluna y familia; Rosendo Díaz y familia; Antonio Colmenares y familia; Anveiro y familia; Julio Cil y familia; Andrés Bascos y familias; Andrés Crilia; sus compañeros a Ramoncito; de su compañero Alfredito Castellanos; sus profesores a Ramoncito; a Ramoncito Francisco Martínez y familia; Seijido y familia; Ramón Loureiro y Vitor Bolaños; Ana Picot; Miñagorri y familia; Manuel González y familia; Josefa y Manolo; Rogelio Tarnero Blanco; a Ramón su compañero; Sergio Galera; sus amigos Antonio y Benjamín; su compañero Rolando; Antonio Rodríguez Martín; Pedro Luis; los inquilinos de Sitios 174; Eliseo y Romana; sus amigos Elito R. Cay; Viuda de Díaz e hijo; de María Rodríguez y su hija; de Isabel y Perfecto; Crusellas y Cía.; Francisco Parejón y señora; Emilio Basanto y Dolores Carvalleira; Federico Pintueles; Manuel Alvarez, González y familia.

Reiteramos a los afligidos padres y demás familiares nuestro más sentido pésame ante la irreparable desgracia sufrida.

VAPORES DE TRAVESIA

"COMPAÑIA DEL PACIFICO"
MALA REAL INGLESA

El lujoso trasatlántico de 25.500 toneladas de desplazamiento.

"OROPESA"

Espléndidos camarotes en primera clase. Excelente cámara de segunda clase y comodidades modernas en cámara de tercera clase.

SALDRA IJAMENTE el día 21 de diciembre al mediodía para

VIGO, LA CORUÑA,
SANTANDER, LA PALLICE,
ROCHELLE y LIVERPOOL

GRAN ESTABILIDAD, COMODIDAD, CONFORT, RAPIDEZ, SEGURIDAD

PROXIMAS SALIDAS

Para ESPAÑA, FRANCIA e INGLATERRA.

Vapor OROPESA, el 21 de Diciembre.
Vapor ORBITA, el 4 de Enero.
Vapor OROYA, el 18 de Enero.
Vapor ORCOMA, el 1 de Febrero.
Vapor ORITA, el 15 de Febrero.
Vapor ORDUÑA, el 10 de Marzo.
Vapor OROPESA, el 21 de Marzo.
Vapor ORBITA, el 4 de Abril.
Vapor OROYA, el 18 de Abril.
Vapor ORCOMA, el 29 de Abril.

Para COLON, puertos de PERU y de CHILE y por el ferrocarril Trasandino a Buenos Aires.

Vapor ORCOMA, el 18 de Diciembre.
Vapor ORITA, el 1o. de Enero.
Vapor ESSEQUIBO, el 30 de Enero.
Vapor OROPESA, el 5 de Febrero.
Vapor ORBITA, el 19 de Febrero.

Para NEW YORK

Salidas mensuales por los lujosos trasatlánticos BERO y ESSEQUIBO. Servicio regular para carga y pasaje, con trasbordo en Colón a puertos de Colombia, Ecuador, Costa Rica y Nicaragua, Honduras, Salvador y Guatemala.

DUSSAQ Co. Lt.

Oficios 30. Teléfono A-6540

A-7218

LINEA HOLANDESA AMERICANA

El magnífico trasatlántico holandés de 17.000 toneladas:

"MAASDAM"

Saldrá fijamente el día 21 de diciembre.

VIGO, CORUÑA,
BOULOGNE-SUR-MER Y ROTTERDAM

Próximas salidas para dichos puertos.

Vapor LEERDAM, 11 de Enero, 1928.
Vapor SPAARNDAM, 1 de Febrero, 1928
Vapor EDAM, 22 de Febrero, 1928.
Vapor MAASDAM, 14 de Marzo, 1928.
Vapor LEERDAM, 4 de Abril, 1928.

VERACRUZ Y TAMPICO

Vapor LEERDAM, 10 de Diciembre.
Vapor SPAARNDAM 31 de Diciembre.
Vapor EDAM, 21 de Enero, 1928.
Vapor MAASDAM, 11 de Febrero, 1928.
Vapor LEERDAM, 3 de Marzo, 1928.

Admiten pasajeros de primera clase y de Tercera Ordinaria reuniendo todos ellos comodidades especiales para los pasajeros de Tercera Clase.

Amplias cubiertas con toldos, camarotes numerados para dos, cuatro y seis personas. Comedor con asientos individuales.

PRECIOS DE PASAJE REDUCIDOS
EXCELENTE COMIDA A LA ESPAÑOLA

LINEA de NEW YORK A PLYMOUTH BOULOGNE-SUR-MER Y ROTTERDAM

En esta Agencia se expiden pasajes por esta línea, por los lujosos y rápidos trasatlánticos holandeses ROTTERDAM, NEW AMSTERDAM, VOLENDAM, VEENDAM, NOORDAM y RYNDAM.

Para más informes dirigirse a:
R. DUSSAQ S. en C.
OFICIOS, 22, 24 y 26. Teléfonos: A-5639 y M-5640. Apartado 1617 Habana.

E 1863 Ind 1 ag.

A INGLATERRA DIRECTO EN 14 DIAS

M/S "RIO PANUCO"

Saldrá de la Habana para Plymouth y Bremen, sobre el día 6 de Enero.

CUBA A MEXICO

M/S. "RIO BRAVO"

Saldrá de la Habana para Veracruz, Tampico y Galveston, sobre el día 19 de Enero.

LYKES BROS. STEAMSHIP AGENCY, S. A.

Agentes Generales en Cuba

LONJA Nos. 404-408. Teléfono M-6955.

VIAJE DE LUJO

El soberbio vapor excursionista de 35,000 toneladas

"CAP POLONIO"

(De la línea "Hamburgo-Suramericana" de Hamburgo)

Saldrá de LA HABANA para NEW YORK el día 12 DE FEBRERO a las 9 de la noche.

Admite pasajeros de Primera Clase solamente al precio de $125 en adelante.

De NEW YORK seguirá viaje el día 27 de Febrero

para el BRASIL y ARGENTINA haciendo escalas en route en

Kingston (Jamaica)
Port au Prince (Haiti)
San Juan (Puerto Rico)
St. Thomas (Virgin Islands)
Barbados y Port of Spain.

Para informes y reservaciones de pasaje a:

LUIS CLASING

Sucesor de Heilbut & Clasing
Obrapía No. 24. — Apartado No. 729. — Teléfono A-4878. — Habana.

11288 6 d alt. 11

VAPORES DE TRAVESIA

COMPAGNIE GENERALE TRASATLANTIQUE

VAPORES CORREOS FRANCESES
BAJO CONTRATO POSTAL CON EL GOBIERNO FRANCES

TODOS LOS VAPORES DE ESTA COMPAÑIA ATRACAN A LOS MUELLES DE SAN FRANCISCO O MACHINA, PARA EFECTUAR EL EMBARQUE Y DESEMBARQUE DE PASAJEROS, EQUIPAJES Y MERCANCIAS

PROXIMAS SALIDAS

Para VERACRUZ:

Vapor correo francés "CUBA" saldrá el 3 de Enero de 1928.
" " " "LAFAYETTE", saldrá el 3 de Febrero.
" " " "ESPAGNE", saldrá el 4 de Marzo.
" " " "CUBA" saldrá el 3 de Abril.

Para CORUÑA, SANTANDER y SAINT NAZAIRE:

Vapor correo francés "Cuba" saldrá el 15 de Enero a las doce del día.

NOTA.—El equipaje de bodega y camarote se recibirá en el muelle de San Francisco o Machina, en donde estará atracado el vapor, solamente el día 14 de Enero, de 8 á 10 de la mañana y de 1 a 4 de la tarde. El equipaje de mano y bultos pequeños los podrán llevar los señores pasajeros al momento del embarque el día 15 de Enero de 8 a 10 de la mañana.

Vapor correo francés "LAFAYETTE" saldrá el 15 de Febrero.
" " " "ESPAGNE", saldrá el 17 de Marzo.

Para CORUÑA, GIJON, SANTANDER y SAINT NAZAIRE:

Vapor correo francés "CUBA" saldrá el 15 de Abril de 1928.
" " " "LAFAYETTE", saldrá el 15 de Mayo.
" " " "CUBA", saldrá el 15 de Junio.
" " " "ESPAGNE", saldrá el 15 de Julio.

Para VIGO, CARUÑA, SANTANDER y SAINT NAZAIRE del vapor correo francés "LAFAYETTE", que vendrá únicamente a la Habana

Vapor correo francés "ESPAGNE", saldrá el 30 de Mayo de 1923.

VIAJE EXTRAORDINARIO

para salir directamente de este puerto para:
VIGO, CORUÑA, SANTANDER y SAINT NAZAIRE,
el día 30 de Junio de 1928, a las doce del día.

SESIONES DE CINEMATOGRAFO DIARIAS EN LOS VAPORES DE ESTA COMPAÑIA SEGUN CONTRATO CON LA CASA "PATHE"

IMPORTANTE

Buena comida a la española. Camareros y cocineros españoles.

LINEA DE NEW YORK AL HAVRE, PLYMOUTH y BURDEOS

En esta Agencia se expiden pasajes por los lujosos y rápidos trasatlánticos franceses "ILE DE FRANCE", "PARIS", "FRANCE", "SUFFREN" "DE GRASSE", "ROCHAMBEAU", ETC. ETC.

Para más informes, dirigirse a:
ERNEST GAYE
O'REILLY No. 9. APARTADO 1090. TELEFONO A-1476.
HABANA

E 1760 In d1 ag.

VAPORES CORREOS
DE LA
COMPAÑIA TRASATLANTICA ESPAÑOLA

SERVICIOS REGULARES CADA 22 DIAS
DE
PASAJE, CARGA Y CORRESPONDENCIA

LINEA RAPIDA PARA NEW YORK Y NORTE DE ESPAÑA

El rápido vapor ALFONSO XIII, Capitán Agacino, saldrá para NEW YORK, CORUÑA, GIJON, SANTANDER y BILBAO el día 17 de Diciembre de 1927.

El rápido vapor CRISTOBAL COLON, Capitán Fano, saldrá para iguales puertos el 8 de Enero de 1928.

LINEA RAPIDA A MEXICO, 48 HORAS DE VIAJE

El vapor CRISTOBAL COLON, saldrá para Veracruz el día 1 de Enero 1928.

El vapor AIFONSO XIII, saldrá para igual destino el 23 de Enero de 1928.

Los pasajeros de tercera clase ordinaria de estos vapores son servidos en amplio comedor provisto de sillas giratorias y ventiladores por camareros. Excelentes menús y vinos españoles.

LINEA NEW YORK, CADIZ Y BARCELONA

El vapor ANTONIO LOPEZ, Capitán Muslera, saldrá para NEW YORK, CADIZ y BARCELONA, sobre el día 1 de Enero de 1928.

El vapor MONTEVIDEO, Capitán Cervera, saldrá para iguales destinos sobre el día 23 de Enero de 1928.

Todos estos vapores atracan a los Muelles de la Port of Havana Docks Co.

Para más informes: MANUEL OTADUY.—Agente General.
Bajos de la Lonja—Teléfonos A-6588 y A-7900.—Habana, Apartado 707

E-1745 Ind. 1 Agt.

"EMPRESA NAVIERA DE CUBA, S. A."

SAN PEDRO NUM. 6.—HABANA

APARTADO NUMERO 1641

Dirección Telegráfica:

"Emprenave"

CLAVES EN USO

A. B. C. 4a. y 5a. Edición.

Western Union.

Watkins and Apendi:

TELEFONOS:

A-5315 Información General.
A-4730 Depto. de Tráfico.
A-6236 Pasajes y Fletes.
A-3966 Almacén.
M-5293 1er. Espigón de Paula.
A-5634 2do. Espigón de Paula.

VAPORES EN SERVICIO.

Santiago de Cuba, Gibara, Habana, Baracoa, Las Villas, Guantánamo, Julián Alonso, Antolín del Collado, La Fé, Calbarién, Rápido, Cienfuegos, Manzanillo, Joaquín Gedoy, Eusebio Coterillo, Jamaica, Cayo Cristo y Cayo Mambí.

PUERTOS DE ESCALA

COSTA NORTE

Calbarién, Nuevitas, Puerto Tarafa, Manatí, (Victoria de las Tunas), Puerto Padre, Chaparra, Gibara, (Holguín, Velasco y Bocas); Vita, Banes, Mayarí, Antilla Preston, Sagua de Tánamo, Baracoa, Guantánamo y Santiago de Cuba.

COSTA SUR

Cienfuegos, Casilda, Tunas de Zaza, Santa Cruz del Sur, Manopla, Guayabal, Manzanillo, Campechuela, Media Luna, Niquero, Ensenada de Mora y Santiago de Cuba.

COSTA NORTE DE VUELTA ABAJO

Bahía Honda, Río Blanco, Berracos, Puerto Esperanza, Malas Aguas, Santa Lucía, Río del Medio, Dimas, Arroyos de Mantua y La Fé.

PUERTO RICO

San Juan, Ponce, Mayagüéz y Aguadilla.

REPUBLICA DOMINICANA

Santo Domingo, San Pedro de Macorís y Puerto Rico.

HAITI

Haití ,Aux-Cayes y Port Au Prince

JAMAICA

Kingston.

E 1750 ind. 1 Agt.

N. Gelats & Co. BANQUEROS HABANA Aguiar 106-108

Vendemos cheques de Viajeros Pagaderos en Todas Partes del Mundo y Cartas de Crédito Circulares en las mejores Condiciones

"SECCION DE CAJA DE AHORROS"

Recibimos Depósitos en esta Sección Pagando Interés de 3 por 100 Anual

Todas estas operaciones pueden efectuarse también por correo

MISCELANEA

GRANDES EXISTENCIAS en la Habana de MADERA DE CALIFORNIA

REDWOOD DE VIDA ETERNA

(Pino Rojo)

En Tosco o Cepillado.
Forro Exterior; Tablonccillo machihembrado, rebajado o junquillado.
Completo Surtido de Dimensiones.
Madera Seca. Calidad Excepcional.
Precios muy moderados.
Existencias en Cabarién, Antilla y Manzanillo.

THE LITTLE RIVER REDWOOD Co. DE CALIFORNIA

Telegráfo: "Redwood".
Oficinas:
Edificio Metropolitana
Dptos. 812-813.
Teléfono M-8554.

¡¡NO SE ASUSTE LA TISIS SE CURA!!

Ahogo, Asma y Gripe con el Preparado Jorge, con vegetales cubanos, Industria Nacional. Muestras gratis, Laboratorio Dra. Margarita Dauden, Calzada de Jesús del Monte número 114, los Sábados. Farmacia Egido 57, los Lunes. Cuatro cucharadas, lleven envases. Pomo un peso. 60339 9 En.

DINERO

Lo damos sobre joyas y objetos de valor. La casa que menos interés cobra.

MUEBLES

Tenemos variado surtido. No compre sin ver esta casa. El precio lo pone el cliente.

JOYAS

De ocasión, variado surtido.

"LA PERLA"

Animas 84, casi esquina a Galiano.

59874 11 En.

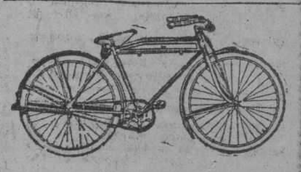

LA FAMOSA NIAGARA

Usada por la Policía Nacional, gran existencia en tamaños de niños para regalos de Navidad con precios rebajados.

Pida informes y catálogos

F. Navas y Co.

Trocadero No. 38. Habana. Tel. A-5068.

E 2811 10 En.

Surtido completo de los afamados BILLARES marca "BRUNSWICK".

Hacemos ventas a plazos.

Toda clase de accesorios para biliar. Reparaciones. Pida catálogos y precios.

Hartmann Baja 2. O'Reilly, 102
Santiago de Cuba. Habana.

E 1773 ind. 3 agt.

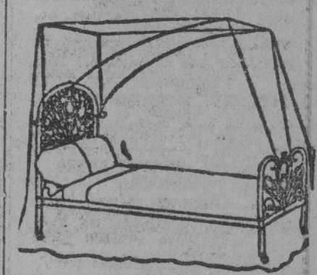

DEPARTAMENTO DE COLCHONETAS, COLCHONES, COJINES ETC.

Nuestro Departamento de colchones, colchonetas, alfombras, mosquiteros, cojines, etc., etc., presenta el surtido más completo de estos artículos.

Colchones y colchonetas en todos los tamaños y calidades desde $1.80, cojines de seda desde $4.00, cestos de mimbre desde $4.00.

Mosquiteros para cama de una persona desde $2.00.

Mosquiteros con su aparato, a $6.50.

Colchones y colchonetas para niños en todas las calidades y precios.

Mosquiteros desde $1.50.

También hemos recibido cojines de piel, en formas y colores variados, muy de moda para adorno y para automóvil, gabinetes y oficinas.

Edredones de seda en colores enteros y floreados.

Todos estos artículos pueden verse en el mismo departamento de colchones, colchonetas, etc.

EL ENCANTO

E 1863 Ind 1 ag.

10 CENTAVOS DE 7 A. M. A 4 P. M.; Y DE 4 A 10 P. M. 15 CENTAVOS

SOLICITUDES DE TRABAJO: DIEZ CENTAVOS
DEPARTAMENTO DE ANUNCIOS CLASIFICADOS

10 CENTAVOS DE 7 A. M. A 4 P. M.; Y DE 4 A 10 P. M. 15 CENTAVOS

M.E.C.D. 2016

MISCELANEA

GASEOSA "LA JUANITA"

EXTRAFINA

Más cantidad y más fina calidad por el mismo precio. De venta en todos los cafés y bodegas de Marianao y en algunas de la Habana.

ACUERDESE DE PEDIR GASEOSA DE "LA JUANITA"

E 2932 atl. 5d 22 Dic

BOMBONES PARA LAS PASCUAS

Acabamos de recibir nuestro embarque especial de los ricos chocolates y bombones "Jacobs" en estuches de todos tamaños.

CASA SWAN

OBISPO, 55

E 2928 2d 22 Dic.

UNA VAJILLA $1.00

12 Platos para comida
12 Platos para postre
12 Cucharas
25 Servilletas
Un Mantel
12 Vasos

LO MAS MODERNO Y ECONÓMICO PROPIO PARA ¡NOCHE BUENA!
¡NO SE ROMPE!
Se manda al recibo de $1.00 a todas partes de la República
"CASA CESÁREO GONZÁLEZ"
FÁBRICA DE CAJAS Y PLATOS DE CARTON
AMISTAD 140. TEL. A-7982. HABANA.
$1.00 LUNCH SET "NACIONAL" $1.00

SANATORIO "DR. PEREZ-VENTO"

Enfermedades nerviosas y mentales. Para Señoras, exclusivamente
Calle Barreto, número 62. Guarabacoa.
E 1776 Ind 1 ag.

JABON "AGULLO"

NECESITAMOS 10,000 PERSONAS

QUE QUIERAN SABER INGLES EN POCAS SEMANAS

GARANTIZAMOS MAGNIFICO RESULTADO. PIDA INFORMACION HOY. INSTITUTO UNIVERSAL (D. 56) 128 E. 86. St. NEW YORK, N. Y.

Ext. 338 Ind. Fb.

DIRECTORIO PROFESIONAL

ABOGADOS Y NOTARIOS

FELIPE RIVERO Y ALONSO
Abogado y Notario
Aguiar, 73.
Dptos. 710-11-12. Telf. M-1472.
E 1776 ind. 1 ag.

DR. MANUEL ARANDA MUÑOZ
ABOGADO
Asuntos hipotecarios, herencias, toda clase de asuntos civiles. Mercaderes 9. Departamento A. Teléfono M-6173.
E 1779 ind 1 ag.

SAUL SAENZ DE CALAHORRA
ABOGADO
ANTONIO FERNANDEZ TOSCANO
PROCURADOR
Se hace cargo de toda clase de asuntos judiciales, tanto civiles como criminales y del cobro de cuentas atrasadas. Bufete Aguiar número 43, bajos, entre Empedrado y Tejadillo. E 1797 ind 1 ag.

JOAQUIN FERNANDEZ DE VELASCO
ABOGADO Y NOTARIO
Asuntos judiciales, Civiles, Mercantiles e Hipotecarios. Teléfono A-3044. Tejadillo 11. Habana. E 1815 ind 1 ag.

Dr. LEONCIO G. ESPINOSA PEREZ
ABOGADO
Administraciones de bienes, Pensiones y jubilaciones, Marcas y Patentes, Accidentes de trabajo, Asuntos Civiles, Mercantiles, Criminales San Ignacio número 50, Tel. A-3130. E 1836 ind 12 ag.

PROFESIONALES

Dr. Elio Roselló y Montaño
ABOGADO Y NOTARIO
Herencias, Divorcios, Asuntos hipotecarios, rapidez en el despacho de las escrituras con su legalización. Oficinas Empedrado 33. A-8502. E 1791 ind 1 ag.

ANTONIO J. DE ARAZOZA
ABOGADO
Simón Bolívar (antes Reina) 95, altos. Teléfono A-3816.
E 328 ind 1 ag.

BUFETE DEL
DR. RICARDO ILLA Y VILARO
ABOGADO Y NOTARIO
Asuntos criminales, divorcios, cobros de cuentas y reclamaciones de herencias, Virtudes esquina a Gervasio, tercer piso derecha. Habana. Teléfono U-3865.
E 1257 ind. 4 oct.

EN 24 HORAS
Gestionamos Títulos de Chauffeur, inscribimos Nacimientos, Tramitamos Matrimonios, Cartas de Ciudadanía, Pasaportes Consulares, Declaratoria de Herederos, Marcas y Patentes, Licencia de Armas y de todas clases, en general Pensiones a Veteranos.
BUREAU INTERNATIONAL DE GESTIONES
Gestionamos toda clase de negocios, Servicio rápido y garantizado.
Oficina: Ricla número 98. Departamento 210 (Antes Muralla). Habana.
Letrado Consultor: doctor T. Gonzáles Mora. Director General Luis M. Pérez R.
E-2639 11 dic.

DOCTORRES EN MEDICINA Y CIRUGIA

DR. ABRAHAM PEREZ MIRO
J. C. Zenea (Neptuno) 92. Consultas de 2 a 5. Teléfono A-9203.
E 2700 ind 22 nov.

PROFESIONALES

Cooperación Médica

San Rafael 153 entre San Francisco y Espada
Teléfono U-3802
Institución formada por Médicos Cirujanos y Especialistas.

Cirugía y medicina en general. Enfermedades de Señoras y Niños. Parteros y Comadronas. Enfermedades de los ojos, Garganta, Nariz y Oídos. Enfermedades de la piel, Corazón y Pulmones. Asma, Tuberculosis, Estómago e Intestinos. Enfermedades Nerviosas y Mentales.
CLINICA DE ENFERMEDADES VENEREAS Y VIAS URINARIAS.
Blenorragia. Impotencia. Debilidad sexual. Espermatorrea, Sífilis, enfermedades del Riñón y Vejiga.
TATUAJES. Manchas, verrugas y cicatrices se quitan por completo.
Inyecciones de todas clases. Médicos a domicilio.
LABORATORIO: Todas clases de análisis. Transfusiones de sangre con donantes seleccionados. RAYOS X. Ultra-violetas. Radium. Electricidad médica. Masajes.

CONSULTAS	$2.00
RECONOCIMIENTOS CON APARATOS	4.00
VISITAS	3.00

TRATAMIENTOS A PRECIOS ECONOMICOS.
HORAS DE CONSULTAS: de 9 a 11 a. m. de 1 a 5 p. m. y de 7 a 9 noche.
E 2059 ind. 6 Sp.

DR. M. A. MAÑAS PARAJON
Especialista del Hospital Laennec, de París y del Sanatorio de Leysin, Suiza, Medicina interna con ESPECIALIDAD EN ENFERMEDADES DE LOS PULMONES. Consultas de 2 a 5. Calle L 171, entre 17 y 19, Vedado. Telf. F-1874. Visita a domicilio. E 2227 ind. 1 nov.

DR. GONZALO PEDROSO
CIRUJANO DEL HOSPITAL MUNICIPAL DE EMERGENCIAS
Especialista en vías urinarias y enfermedades venéreas. Cistocopia y Cateterismo de los uréteres. Cirugía de vías urinarias. Consultas de 10 a 12 y de 3 a 5 p. m. en la calle de Avenida de la República 254. E 1728 ind. 1 ag.

"POLICLINICA HABANA"
Suárez 32. Teléfono M 6233.
DIRECTOR FACULTATIVO
DR. GUILLERMO LEON
De Medicina y Cirugía en general. Especialista para cada enfermedad. Consultas de - a 5 de la tarde y de 7 a 9 de la noche. Consultas especiales, dos pesos. Reconocimientos $2.00. Enfermedades de señoras y niños. Garganta, nariz y oídos (OJOS). Enfermedades nerviosas, estómago, corazón y pulmones, vías urinarias, enfermedades de la piel, blenorraria y sífilis, inyecciones intravenosas para el asma, reumatismo, tuberculosis, obesidad, partos, hemorroides, diabetes y enfermedades mentales, etc. Análisis en general, Rayos X, masajes y corrientes eléctricas. Los tratamientos y sus pagos a plazos. Telf. I-6883.
E 1810 ind. 1 ag.

DR. GUILLERMO LOPEZ ROVIROSA
Enfermedades de las Glándulas Internas, Nutrición, Nerviosas y Mentales. Debilidad sexual, pérdidas, impotencias. Niños anormales atrasados, raquíticos. Bocios. Afecciones de la piel y de la sangre. Dispepsias, Colitis, Vías respiratorias. Rayos Ultravioletas aplicados al tratamiento de las afecciones de la piel (acné, etc.) caída del cabello, calvicie, raquitismo, anemias, etc. Electroterapia corrientes D'Arsonvalización, diatermia, extirpación de verrugas, etc. San Lázaro 331, entre Infanta y Basarrate, de 5 a 7 p. m. Domingos de 4 a 6. Tel. U-3221. Consultas por correspondencia: $5.00, giro postal.
E 1873 ind. 1 ag.

Dr. Francisco Arango y de la Luz
MEDICINA EN GENERAL
Se dedica especialmente al tratamiento de enfermos nerviosos y mentales, 20 años Médico de Mazorra, ex-especialista del Centro Gallego, Director del Sanatorio "Dr. Pérez Vento". Consultas de 12 a 2, calle 2, 500, Vedado. Teléfono F-1882.
E-2360 Ind. 13 oct.

DR. B. VILA
Médico cirujano. Exclusivamente niños. Médico de niños del Hospital Mercedes. Consultas diarias de 2 a 4 p. m. Carlos III. 209, esquina a Franco (altos). Teléfono U-5792.
E 1800 Ind 1 ag

DR. A G CASARIEGO
Catedrático por oposición de la Facultad de Medicina de los Hospitales de París, New York, Calixto García, Clínica Covadonga. Especialidad en enfermedades de las vías urinarias. Consultas de 2 a 6 p. m. Zenea (Neptuno) 125, bajos.
E 1813 ind 1 ag.

DR. ARISTIDES MESTRE
PROFESOR DE LA UNIVERSIDAD
Médico del Depatamento de Niños del Hospital de Dementes de Mazorra. Niños anormales. Enfermedades nerviosas y mentales de la infancia. Consultas: Martes y Sábados, de 9 a 12 m. D. núm. 220 esquina a 23, Vedado. Telf. F-1706.
E 1934 Ind 3 sp

ASOCIACION CLINICA

LUZ 44. TELEFONO A-0549, ENTRE AGUACATE Y COMPOSTELA

ASOCIACION DE MEDICOS ESPECIALISTAS. Cirugía y Medicina en general. Tratamiento de todas las enfermedades por sistema moderno. Curaciones garantizadas por contratos. PRECIOS REDUCIDOS.
CLINICA: Parteros y Comadronas.
INYECCIONES intravenosas, musculares etc. RAYOS X y RADIOSCOPIAS DESDE 5 pesos. Ultravioletas electricidad, masajes y RADIUM. TATUAJES, Verrugas, manchas, etc. Se quitan rápidamente. ESPECIALISTAS DE SEÑORAS Y NIÑOS. GARGANTA, NARIZ, OIDOS Y OJOS. LABORATORIO: Hacemos toda clase de ANALISIS ORINA $2.00. Sífilis, Blenorragias, Impotencia, Vías urinarias, Enfermedades MENTALES, de a piel, Nerviosas, Corazón, Estómago y Pulmones
ALMORRANAS. Son curadas sin OPERACION radicalmente y garantizadas. Pudiendo el enfermo continuar sus ocupaciones diarias. ENFERMEDADES DE LA BOCA, ETC. PRECIOS MODICOS. CONSULTAS: $2.00. RECONOCIMIENTOS EN GENERAL CON APARATOS $3.00. ATENCION: DE 1 a 5 (Tarde) y de 7 a 9 (Noche).
E 1808 Ind 1 ag

PROFESIONALES

DR. FELIX PAGES
CIRUJANO DE LA QUINTA DE DEPENDIENTES
CIRUGIA EN GENERAL
Consultas, D, número 200, entre 21 y 23, Vedado. Lunes, Miércoles y Viernes, de 1 a 4. Teléfono F-4483.
E 1783 Ind 1 Ag.

Dr. Manuel González Alvarez
CIRUJANO DE LA ASOCIACION DE DEPENDIENTES
CIRUGIA EN GENERAL
Consultas de 3 a 5, martes, jueves y sábados. Apodaca 3, altos, entre Cárdenes y Cienfuegos. Teléfono A-9102. Residencia particular: Calle 9 número 33, entre F y G, Vedado. Tel F-2441.
E 1792 ind. 1 ag.

ENFERMEDADES SECRETAS
Antiguas, mal curadas y prostatitis, impotencia, estirilidad. Curaciones garantizadas en pocos días, sistema nuevo alemán, Dr. Jorge Winkelmann; especialista alemán, 28 años de experiencia. San Lázaro 165, a todas horas.
E 1897 ind. 17 sut.

Dra. MARIA GOVIN DE PEREZ
MEDICA CIRUJANA
De la Facultad de la Habana Escuela Práctica y Hospital Broca de París. Especialidad en enfermedades de señoras, partos y cirugía. Teléfono U-2439. San Miguel 152, antiguo.
E-1801 Ind 1 ag.

DR. S. PICAZA
De los Hospitales de París y New York
Enfermedades del estómago, intestinos e hígado. tratamiento eficaz de las colitis y afecciones biliares. Horas de 2 a 4, o convencional, previo aviso. San Lázaro 246. Tel. F-4918. E 1867 ind. 7 ag.

DR. E. PERDOMO
Vías urinarias, estrechez de la orina. venéreo, hidrocele, sífilis, impotencia. Calle D y 11, Vedado, de 1 a 4. Teléfono....
E 1806 ind. 1 ag.

DR. J. LYON
De la Facultad de París. Especialidad en la curación radical de las hemorroides sin operación. Consultas de 1 a 3 p. m. diarias. Ave. de la República, 390, altos, entre Hospital y Espada.
E-1812 Ind 1 ag.

DR. J. J. MIGNAGARAY
Especialista de niños del Hospital Municipal y Emergencias. Medicina Interna en general. Enfermedades de niños. Régimen alimenticios para niños menores de dos años. Consultas de 1 a 3. Campanario 57. Para pobres: Jueves Teléfono A-4529. E-1802 Ind 1 ag.

Dra. MARIA PEREZ GOVIN
MEDICA CIRUJANA
Médica de la Facultad de la Habana y Hospital Broca de París. Garganta, nariz y oídos. De 1 a 3. Teléfono U-2430. San Miguel 152, antiguo.
E-1803 Ind 1 ag.

DR. ALFREDO DOMINGUEZ ROLDAN
Radiólogo del Centro Balear, Sanatorio La Milagrosa y Clínica Ledón Uribe. Rayos X, Radium, Radio-Terapia profunda, Electricidad médica tratamiento del cáncer. Horas de 1 a 4 p. m. Teléfono A-5049. Paseo de Martí número 33, bajos.
E-1893 Ind ag.

DR. JOSE VARELA ZEQUEIRA
Profesor de Anatomía de la Universidad. Cirujano Jefe de la Asociación Cubana de Beneficencia, Cirugía en general. Especialidad: Cirugía de la mujer. Consultas de 2 a 4. Gervasio, 126, entre San Rafael y San José. Teléfono U-5410.
E-1794 Ind 1 ag

DOCTOR ELPIDIO STINCER
Cirujano de la Quinta Covadonga. Catedrático de la Universidad de la Habana. M número 4, Vedado. Teléfono F-2213. De regreso de su viaje a Europa y Estados Unidos, reanuda sus consultas los Martes, Jueves y Sábados, de 2 a 4 p. m. Cirugía General.
E-2380 Ind. 15 Oct.

POLICLINICA INTERNACIONAL
Director: doctor David Cabarrocas, Lealtad 143, entre Salud y Dragones. Teléfono A-0544. Consultas especiales de 10 a. m. a 6 p. m. los sábados de 9 a 12 a. m. para pobres primera atención médica, con motivo de una consulta, reconocimiento, examen de Rayos X, análisis parcial orina, incisión acceso, inyección intravenosa de Neosalvarsán o cualquier otra inyección, cura corriente eléctrica masaje agua caliente, pulverización vapor, completamente gratis para pobres. Inyecciones especiales para Reumatismo, Anemia, enfermedades de la piel, Sífilis, Venéreas, fiebres en general, Tuberculosis, Cáncer, Enfermedad de señoras, Corazón, Riñones, Hígado, Estómago e Intestino, sistema nervioso, análisis completo de orina y análisis exudado para venéreos, aplicaciones de aparatos de yeso, análisis sangre para sífilis, raspado uterino, Partos y Cirugía en general. Se regala la medicina al pobre. Se dan horas especiales para consultas pagas.
E-1809 Ind 1 ag.

DR. J. B. RUIZ
Catedrático de la Universidad. De los Hospitales de Filadelfia, New York y Calixto García. Especialista en vías Urinarias y enfermedades venéreas. Exámenes Uretroscópicos y cistoscópicos. San Lázaro 221-C. De 1 a 3. Teléfono U-6351. Para pobres de 10 a 12 y de 4 a 6.
E-1774 Ind 1 ag.

HEMORROIDES
Curadas sin operación, radical procedimiento, pronto alivio y curación, pudiendo el enfermo seguir sus ocupaciones diarias y sin dolor. Consultas de 1 a 5 p. m. Suárez 32. Policlínica P.
E 1810 Ind ag.

Dr. JOSE A. TREMOLS
Médico
Dr. JOSE G. TREMOLS
Médico-Cirujano
CONSULADO 128
De 2 a 4 tarde y de 8 a 9 noche
E-2063 Ind. 6 sp.

CLINICA DE ENFERMEDADES VENEREAS
PROGRESO 14, altos, entre Aguacate y Compostela
HABANA
RECONOCIMIENTO GRATIS
CURACION RAPIDA Y GARANTIZADA DE ENFERMEDADES SECRETAS
PRECIOS MODICOS
FACILIDADES DE PAGO
E 1848 ind. 12 ag.

PROFESIONALES

Dr. J. A. Hernández Ibáñez
CIRUJANO UROLOGO DE LA ASOCIACION DE DEPENDIENTES
ENFERMEDADES VENEREAS, VIAS URINARIAS, ENDOSCOPIA Y CIRUGIA DE LAS VIAS URINARIAS
Después de su regreso de los Estados Unidos, ha reanudado sus consultas.
Domicilio: G y 19, Vedado. Tel. F-5716.
CONSULTAS: Neptuno número 78, esquina a Manrique. De 11 a. m. a 1 p. m., y de 3 a 6 p. m. Teléfono A-5469. Habana.
E-1804 Ind. 1 ag.

Dr. Alberto S. de Bustamante
Profesor de Obstetricia, por oposición. Especialidad partos y enfermedades de señoras. Consultas los lunes y viernes de 1 a 3. Clínica Bustamante-Núñez. Teléfono F-3057. Domicilio 15, entre J y K Vedado. Tel. F-1862.
E-1777 Ind 1 ag.

CLINICA BUSTAMANTE-NUÑEZ
J y 11, Vedado. Cirugía general y especial. Partos, Rayos X y Laboratorio. Teléfono F-1184.
E-1777 Ind 1 ag.

DR. ENRIQUE Fdez. SOTO
Y
DR. CARLOS DE LEJARZA
AUXILIAR
Oídos nariz y garganta. Consultas: lunes, martes y jueves, de 2 a 4. Calle O entre Infanta y 27. Teléfono U-2465. No visita. Dr. Lejarza Telf. F-4836.
E-1786 Ind. 1 ag

"CORPORACION MEDICA"

Merced, 42, esq. Habana
Teléfono A-0623.
Institución formada por médicos cirujanos y especialistas
UN ESPECIALISTA PARA CADA ENFERMEDAD

Cirugía y Medicina en General; Rayos X; Corrientes Eléctricas; Masajes; Rayos Ultravioletas; Radium para el Cáncer; Enfermedades de Señoras y Niños; Parteros y Comadronas. CLINICA para Partos y Cirugía; Enfermedades de los Ojos, Garganta, Nariz y Oídos tratadas por Especialistas. Vías Digestivas, Estómago e Intestinos, Hígado y Pancreas. Corazón y Pulmones; Examen completo del Pecho con los Rayos X. CLINICA DE ENFERMEDADES VENEREAS Y VIAS URINARIAS. Blenorragias. Prostatitis, Cistitis, Espermatorrea, Esterilidad. Impotencia y Debilidad Sexual.
PIEL Y SIFILIS.—Inyecciones Intravenosas. Enfermedades del Riñón y Vejiga.
Enfermedades Nerviosas y Mentales. Anemia, Clorosis, Flujos Vaginales, etc. REUMATISMO, ASMA, TUBERCULOSIS; tratamientos especiales.
ALMORRANAS: Son curadas radicalmente sin operación ni dolor. Enfermedades del Recto.
TATUAJES Manchas, Verrugas y Cicatrices, se hacen desaparecer por completo.
LABORATORIOS: Se hacen toda clase de Análisis. ORINA ($2.00). Transfusiones de Sangre con donantes seleccionados.
HORAS DE CONSULTAS Y TRATAMIENTOS: Desde las 9 de la mañana, hasta las 9 de la noche.
PRECIOS: CONSULTAS $3.00. VISITAS $3.00.
RECONOCIMIENTOS COMPLETOS CON APARATOS $4.00.
TRATAMIENTOS A PRECIOS ECONOMICOS Y CON FACILIDADES DE PAGO. Contratos para Curaciones.
Pagos Semanales, Quincenales y Mensuales.
CONSULTAS LOS DOMINGOS de 1 a 3 p. m.
E-1874 Ind. 9 ag.

DR. J. M. VERDUGO
ESTOMAGO E INTESTINO
Tratamiento eficaz de la úlcera estomacal y duodenal de la colitis en cualquiera de sus períodos. Consultas de una a tres Prado número 60, bajos. Tel. A-4425.
E-1789 Ind 1 agt.

DR. ABELARDO LABRADOR
Angeles 3, entre Reina y Estrella. Consultas gratis de 8 a 12 a. m. Pagos de 3 a 5. Especialidad enfermedades de señoras, partos, venéreos y sífilis. Pulmones, corazón y riñones, en todos los períodos. Inyecciones intravenosas. Neosalvarsán, etc. Avisos: Teléfonos A-0801 y U-2256.
E 1875 Ind. 1 ag.

DR. GONZALO AROSTEGUI
Médico de la Casa de Beneficencia y Maternidad. Especialista en las enfermedades de los niños. Médicas y Quirúrgicas. Consultas de 12 a 2 G, número 116 entre Línea y 13. Vedado. Telf. F-4233.
E 1775 Ind 1 ag.

DR. MANUEL VIAMONTE
Catedrático Auxiliar de Radiología y Fisioterapia, de la Universidad
Concordia 64-A, esquina a Lealtad. Teléfono M-5008. De 9 a 10 a. m. y de 1 a 5 p. m. Rayos X, Radium, Radioterapia Profunda, Luz Ultravioleta y Electricidad Médica. E 1900 Ind 19 ag

ANALISIS DE ORINA
Completo dos pesos. Prado 62, esquina a Colón. Laboratorio Clínico Químico del doctor Ricardo Albadalejo. Tel. A-3344.
E-1788 Ind 1 ag.

DR. CELIO R. LENDIAN
Consultas todos los días hábiles de 2 a 4 p. m. Medicina interna especialmente del corazón y de los pulmones. Partos y enfermedades de niños. Lealtad 82. Teléfono M-2671.
E 1796 Ind 1 ag

Dr. MANUEL LOPEZ PRADES
MEDICO CIRUJANO
De las Facultades de Madrid y la Habana. Con 36 años de práctica profesional Enfermedades de la sangre, pecho, señoras y niños partos. Tratamiento especial curativo de las afecciones genitales de la mujer. Consultas diarias de 1 a 3. Gratis los martes y viernes. Lagunas 63, bajos. Telf. A-0226, Habana.
E-1871 Ind 1 ag.

DR. RICARDO ALBALADEJO
Especialista en vías uinarias. Tratamiento especial para la blenorragia, impotencia y reumatismo. Electricidad Médica y Rayos X. Prado 62, esquina a Colón. Consultas de 8 a 12 a. m. y de 1 a 5 p. m. Teléfono A-3344.
E 1787 Ind 1 ag

DR. PEDRO A. BOSCH
Medicina y Cirugía. Con preferencia: partos, enfermedades de niños, del pecho y sangre. Consultas de 2 a 4. Aguiar 11. Teléfono A-6488.

PROFESIONALES

DR. IGNACIO BUSTILLO
MEDICINA INTERNA
MEDICO DE LA ASOCIACION DE DEPENDIENTES
Consulta de 3 a 5, Martes, Jueves y Sábado. Campanario 46 esquina Virtudes. Teléfono A-7120. Residencia: calle 4, número 4, Vedado. Teléfono F-5227.
E 2633 ind. 11 Nov.

ENFERMEDADES DEL ESTOMAGO
Hígado e intestino. Tratamiento de la delgadez y la anemia, por inyecciones especiales. Especialista doctor Armando de Armas. Escobar 20, (altos). Teléfono U-1891. Consultas diarias 1 a 4 de la tarde. Reconocimientos $5. Lunes, Miércoles, Viernes pobres $2. Electricidad Médica. E-2243 Ind. 1 Oc.

DR. BIENVENIDO GIROUD LESCANO
Medicina interna, sistema nervioso, cerebro y pulmón. Tratamiento de la tuberculosis con la sacocricina combinada, Rayos X, Radiografía, electroterapia, tratamiento del bocio sin operación. Consultas de 3 a 5. Infanta 75, letra F. Teléfonos M-2014 y U-2064.
E 1830 ind. 1 ag.

DR. MANUEL GALIGARCIA
Enfermedades Nerviosas y Mentales
Medicina interna. Especialista de la Asoel Hospital Calixto García. Ayudante por caición Canaria, cinco años de interno en oposición de la Facultad de Medicina. Consultas y reconocimientos, $5.00, de 3 a 5. Diarias en la calle J número 211 bajos, entre 23 y 21, en el Vedado. Teléfonos F-2775 y F-5885.
E 1790 ind 1 ag.

DR. A. V. DAUSSA
Medicina en general. Especialmente vías respiratorias y digestivas. Consultas de 2 y media a 4 p. m Campanario 113, entre Salud y Dragones, M-8861. Pobres verdaderos, doce y media a una, martes y sábados.
E 1872 Ind 1 ag

DR. GUTIERREZ LEE
MEDICO CIRUJANO
Consultas de 3 a 5. Gervasio 168. Teléfonos A-3681 y F-1070.
E-1870 Ind. 1 ag.

DOCTOR GOMEZ DE ROSAS
Cirujano Director de la Policlínica Nacional. Enfermedades de señoras, estómago, vías biliares y cirugía general. Consultas de 3 a 5. Cerro 551. Tel. A-2560.
E 1895 ind. 16 ag.

Dr. Francisco Javier de Velasco
Afecciones del corazón, pulmones, estómago e intestinos. Consultas los días laborables de 12 a 2. Horas especiales previo avis. Salud 34. Teléfono A-5418.
E-1784 Ind. 1 ag.

CIRUJANOS DENTISTAS

DR. VALDES MOLINA
CIRUJANO DENTISTA
Avenida de Italia número 24, entre Virtudes y Animas. Teléfono A-8583. Dentaduras de 15 a 30 pesos. Trabajos se garantizan. Consultas de 8 a. m. a 5 p. m. Los domingos hasta las 12 m.
E-1885 Ind. 1 ag.

DR. GUERRERO DELANGEL
DENTISTA MEJICANO
Técnica especial, para extracciones. Facilidades en el pago. Horas de consultas de 8 a. m. a 8 p. m. A los empleados del comercio, horas especiales para la noche. Trocadero 68-B frente al café El Día. Teléfono M-6395.
E-1811 Ind 1 ag.

DR. PEDRO R. GARRIDO
CIRUJANO DENTISTA
Por las Universidades de Madrid y Habana. Especialidad en enfermedades de la boca que tengan por causa afecciones de las encías. Dentista del Centro de Dependientes. Consultas de 9 a 11 y de 12 a 3 p. m. Villegas 78, altos. Tel. A-5260.
E-2710 24 Dic.

DR. J. HERNANDEZ CALZADILLA
Cirujano Dentista
Especialista en extracciones, sin dolor ni peligro en los niños y señoras en estado de gestación. Cura completamente los dientes flojos y Piorrea alveolar. Garantía en los trabajos de dientes de espigas, casquillos de oro y puentes de todas clases. Dentaduras de planchas con los dientes como naturales, modernas y sin encías. Arreglamos puentes y planchas que estén partidas o faltas de dientes, dejándolas como nuevas. Todo sin dolor extracciones con gas o anestesia local. Precios módicos. Hora fija si la desea. Consultas diarias hasta las 10 de la noche. Reina 76, bajos, teléfono A-7537.
E-1817 Ind. 1 ag.

DR. P. ALONSO Y SOTOLONGO
ESPECIALISTA EN PIORREA
Tratamiento científico, de éxito seguro. Dientes o colmillos atacados de inflamación, abscesos o periostitis curados en una o dos sesiones. Nuevos procedimientos de puentes y dentaduras. De 2 a 5. Lunes, Miércoles y Viernes. Calle 19 número 251 entre E y F. Teléfono F-3068.
E 2636 10 dic.

OCULISTAS

DR. HORACIO FERRER
ESPECIALISTA EN LAS ENFERMEDADES DE LOS OJOS
Consultas de 2 a 5 de la tarde. Consultas por la mañana a horas previamente concedidas. Ave. Wilson y L. Vedado. Telf. F-4831.
E 1780 Ind 1 ag

DR. A. C. PORTOCARRERO
OCULISTA
GARGANTA, NARIZ Y OIDOS
Consultas de 12 a 4
Para pobres de 12 a 1. Honorarios médicos. San Nicolás 52. Teléfono A-8627.
E 1795 Ind 1 ag

DR. MARTINEZ FERRER
Enfermedades de los ojos. Calle A, 194, (entre 21 y 23) Vedado. Consultas de 2 a 4. Telf. F-3474.
E 969 26 my

Dr. C. E. FINLAY F. A. C. S.
PROFESOR DE OFTALMOLOGIA
Especialista en enfermedades de los Ojos y de los Oídos
Calle J. 135, entre Línea y 15, Vedado. Teléfono F-1178.
Consultas de 11 a 12 y de 2 a 5 y por convenio previo.
E 1807 Ind 1 ag.

PROFESIONALES

D. JORGE L. DEHOGUES
OCULISTA
De regreso de su viaje a Europa, ha reanudado sus consultas, de 11 a 12 y de 3 a 5. Hora fija para cada cliente. Aguila 94. Teléfono A-3940.
E 147 30 d 7 en.

DR. JOSE ALFONSO
OCULISTA
Garganta, nariz y oídos. Consultas de 1 a 4. Máximo Gómez. 386. Telf. M-2330.
E 1793 Ind 1 ag

ORTOPEDICOS

EMILIO P NUÑEZ
Ortopédico: Malecón 56. Teléfono A-9559. Faja especial para hernias, vientre, colon etc. y aparatos para toda clase de imperfecciones. 20 años establecido.
E-2806 Ind. 6 Dic.

COMADRONAS FACULTATIVAS

MARIA NUÑEZ
Facultativa en partos. Comadrona del Centro Balear. Consultas de 2 a 3 p. m. Aranguren, antes Campanario, 132-B, bajos, entre Zanja y Dragones.
E 1898 Ind 17 ag

ANA MARIA V. VALDES
COMADRONA
Muchos años de práctica. Los últimos procedimientos científicos. Consultas de 1 a 4. Precios convencionales, 21, esquina a B, número 317. Vedado. Tel. F-1252.
E 1891 Ind 13 ag

GIROS DE LETRAS

J. BALCELLS Y CIA.
S. en C.
San Ignacio Núm. 33.
Hacen pagos por el cable y giran letras sobre New York, Londres, París y sobre todas las capitales de España, Islas Baleares y Canarias. Agentes de la Compañía inglesa de Seguros contra incendios "The Royal". Administración de bienes.
E 1742 Ind 1 ag

ZALDO Y COMPAÑIA
Cuba números 76 y 78
Hacen giros de todas clases sobre todas las ciudades de España y sus pertenencias. Se reciben depósitos en cuenta corriente. Hacen pagos por cable, giran letras a corta y larga vista y dan cartas de crédito sobre Londres, París, Madrid, Barcelona y Nueva York, New Orleans, Filadelfia y demás capitales y ciudades de los Estados Unidos, Méjico y Europa, así como todos los pueblos.
E 1746 Ind 1 ag

N. GELATS Y COMPAÑIA
103, Aguiar 103, esquina a Amargura. Hace pagos por el cable. Facilita cartas de crédito y giran pagos por cable; giran letras a corta y larga vista sobre todas las capitles y ciudades importantes de los Estados Unidos, Méjico y Europa, así como sobre todos los pueblos de España, Londres París, Hamburgo, Madrid y Barcelona.

CAJAS RESERVADAS
Las tenemos en nuestra bóveda, construída con todos los adelantos modernos y las alquilamos para guardar valores de los interesados. En esta oficina daremos todos los detalles que se deseen.
N. GELATS Y COMPAÑIA
BANQUEROS

OFICIAL

República de Cuba

SECRETARIA DE OBRAS PUBLICAS
ANUNCIO

Pliego de condiciones y modelo de proposiciones para la subasta de reconstrucción del kilómetro 1 al 14 más 340 y la construcción del kilómetro 14 más 340 al 30 más 830 de la carretera de Pinar del Río a San Juan y Martínez.

Resuelto por el honorable señor Presidente de la República por Decreto número 1475 de fecha 3 de octubre de 1927, la ejecución de distintas obras en la Provincia de Pinar del Río, entre las que se encueitra la de la Carretera de Pinar del Río a San Juan y Martínez, de acuerdo con el Proyecto aprobado por esta Secretaría:

PRIMERO: Que en el Negociado de Contratos, Bienes y Suministros de la Secretaría de Obras Públicas, en la División de Supervisión de Obras de la misma y en la Jefatura del Distrito de Pinar del Río, se facilitarán cuantos datos o antecedentes se soliciten con relación a dichas obras, así como también se entregarán a quienes lo soliciten los Pliegos de Condiciones aprobados para la subasta a dichas obras.

SEGUNDO: Que hasta las tres de la tarde del día 10 de enero de 1927, se recibirán en la Secretaría de Obras Públicas, calle de Sol esquina a Aguiar, en sobre cerrado y debidamente lacrado proposiciones para la ejecución de las citadas obras, de acuerdo con los requisitos y especificaciones que se consignan en los referidos pliegos.

Los sobres conteniendo las proposiciones serán dirigidos al señor Secretario de Obras Públicas con la siguiente inscripción: "Proposiciones para la reconstrucción y construcción de la carretera de Pinar del Río a San Juan y Martínez."

En dicho día y hora el Tribunal que para esta subasta ha designado el Gobierno abrirá y leerá públicamente las proposiciones presentadas.

Aprobado:
Carlos Miguel DE CESPEDES
Secretario de Obras Públicas.
11650 Dic. 18 al 23 y En. 5 al 10.

MISCELANEA

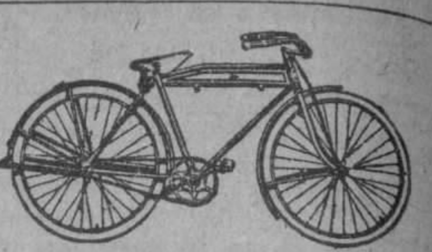

DE TODAS MARCAS
PRECIOS REDUCIDOS
PICHEL Y CIA. AGUACATE 50.
"EL PEDAL"
Accesorios y toda clase de reparaciones en bicicletas, velocípedos y fáquinas de coser. Teléfono A-3780.
E 2910 24 Dic.

ORDEN DE LOS ANUNCIOS CLASIFICADOS

A Alquileres de Casas.
B Alquileres de Departamentos.
C Alquileres de Habitaciones.
D Alquileres de Locales.
E Alquileres de Garages.
F Se necesitan.
G Se ofrecen.
H Compra y Venta de Fincas.
I Compra y Venta de Solares.
J Compra y Venta de Establecimientos
K Compra y Venta de Animales.
L Automóviles.
LL Dinero en Hipotecas.
M Bonos y Valores.
N Compra y Venta de Objetos Varios.
N Compra y Venta de Objetos Varios.
Ñ Enseñanzas.
O Hospedajes.
P Para las Damas.
Q Compra y Venta de Instrumentos de Música.
R Maquinarias.
S Muebles y Prendas.
T Pérdidas.
U Para Hogar.
V Compra y Venta de Libros.
W Comidas.

(A) ALQUILERES DE CASAS

(1)—Habana

BAJOS DE LUZ 24
entre Belén y Obras Públicas, muy espaciosos, con zaguán, patio y traspatio; propios para numerosa familia o establecimiento. Como ganga dando buenas garantías en 85 pesos mensuales; llave en el número 43. Informes: Teniente Rey número 30.
61597 29 dic.

JESUS MARIA 47
Altos de esquina, segundo piso, con cinco habitaciones y tres servicios, propios para dos familias, se alquilan en 80 pesos mensuales. POR DAMAS, segundo piso, con sala, recibidor, comedor, dos hermosas habitaciones y dobles servicios, en 50 pesos. Llaves en el piso principal. SALON BAJO POR DAMAS, con dos puertas metálicas a la calle y armatostes, propio para oficina, establecimiento o taller, en 30 pesos mensuales; llaves e informes en Teniente Rey 30.
61598 29 dic.

MERCADERES 12. Se alquila gran planta para comercio con 500 metros. Precio bajo. Miguel F. Márquez. Cuba 50, teléfono A-8450. 61455 28 Dic.

ANIMAS 50. Magnífica planta baja moderna con tres habitaciones grandes, se alquila barata. Miguel F. Márquez. Cuba 50. Teléfono A-8450.
61456 28 Dic.

ALQUILO bajos Jesús María 115, acabada de pintar, sala, saleta, comedor, baño, tres habitaciones, servico criados, patio, traspatio. Se da barata. Llave en los altos. Informan Cuba 76 de 2 a 5. Dr. A. Maruri. F-1929. 61448 25 Dic.

SE alquilan los altos de Indusaria esquina a Dragones, propia para escuela o sociedades. Llaves e informes en los mismos. Teléfono A-7709.
S-8141 30 Dic.

EN la Calzada del Monte número 163, entre Indio y San Nicolás se alquilan unos hermosos altos compuestos de sala, saleta, comedor, baño intercalado, cocina, servicio y cuarto de criados y cinco habitaciones. Alquiler módico. La llave en los bajos. Informes A-8945.
61476 28 Dic.

SE alquila una planta baja moderna, en Lealtad letra B, esquina a Salud, fondo de la botica. Informan tel. A-7552.
S-8138 25 Dc.

SE alquila en Estrella número 7, magnífico local propio para fonda, tren de lavado o almacén. Informan en el número 3. Tel. M-3670. 61326 29 dic.

BONITAS Y BARATAS CASAS
Se alquilan los altos y bajos de Benjumeda 56, con sala, saleta, tres habitaciones, baño intercalado, ocina de gas, calentador y demás servicios. Informan señor Alvarez, Consulado 126, altos. El papel dice donde está la llave.
61318 23 dic.

OQUENDO 3.
Esquina a la calle Agustín Alvarez, se alquila con sala, comedor, tres habitaciones y demás servicios. Informa señor Alvarez, Consulado 126, altos. El papel dice donde está la llave.

EN CUARENTA PESOS
Se alquilan las espaciosas casas sin altos y con abundante agua, calle de Agustín Alvarez número 8 y 10, a una cuadra del Nuevo Frontón y dos de Belascoaín, con sala, saleta, tres habitaciones y demás servicios. Informa señor Alvarez, Consulado 126, altos. El papel dice donde está la llave. 61320 23 dic.

VILLEGAS 109
Casi esquina Muralla dos pisos frescos, con grandes comedidades, cuatro habitaciones, sala, recibidor, servicio modernista. Precio primero 90 pesos y 80 pesos. F-5506. 61293 27 dic.

ARAMBURO 52
Entre San José Zanja, un salón para comercio $65, un piso tres habitaciones, sala, servicios 50 pesos. F-5506.
61292 27 dic.

10 CENTAVOS
DE 7 A. M. A 4 P. M.; Y DE 4 A 10 P. M.
15 CENTAVOS

SOLICITUDES DE TRABAJO: DIEZ CENTAVOS
DEPARTAMENTO DE ANUNCIOS CLASIFICADOS

10 CENTAVOS
DE 7 A. M. A 4 P. M.; Y DE 4 A 10 P. M.
15 CENTAVOS

FOLLETIN 78

JULIO DINIZ

LA MAYORAZGA DE LOS CAÑAVERALES

NOVELA

Traducida del portugués por
MARIA LUZ MORALES

TOMO II

De venta en la "Librería Nueva", de J. L. Gonzáles, Obispo 98. Teléfono A-2717

(Continúa)

entraba en ella... La discreción de Torcuato es de las que respetan el nombre del pecador, de manera que me fué atribuído el honor de la aventura... En esta novela me parece que también entraba el primo Enrique...

—¡Ah! Ahora caigo—dijo Enrique riendo:—el viejo es celoso por delegación.

Magdalena meneó la cabeza, también riendo.

Cristina, que ya estaba lo bastanto enterada de los sentimientos de su prima para entender la alusión, sonrió con ellos. Y Torcuato fué el único que no se dió cuenta de nada.

Eran cerca de las dos cuando la mayorazga hizo ver la necesidad de volver a casa.

—¿Lloverá?—preguntó Brígida.

—Creo que no—respondió Magdalena. Y como para asegurarse, corrió la vidriera de la ventana y examinó el cielo.

Enrique la acompañó.

—Poco se figurará la tía Victoria dónde anda buena parte de su familia a estas horas—dijo Enrique, asomándose a la ventana. Y añadió: —Pero ¡qué noche tan agradable! ¡Quién pudiera prolongarla toda una eternidad!

—Vamos, vamos —respondió Magdalena—; el día de mañana debe ser aún más feliz. porque...

En esto, como si hubiera visto en la calle algo que atrajera su atención, se interrumpió de pronto, pudiendo apenas contener un leve grito.

—¿Qué pasa?—le preguntó Enrique al advertirlo.

—Nada —respondió ella corriendo la vidriera y apartándose de la ventana.

—¿Ha visto usted el alma de la vieja mayorazga?—preguntó jovialmente Enrique viéndola preocupada y medio seria— Pero puede haber peores apariciones.

—¿Qué pasa, Lena? ¿Qué has visto?—preguntó Cristina, asustada.

—Tranquilízate, niña; nada que pueda trastornar nuestro regreso. Vamos.

Y pasados unos momentos, salieron todos los que hasta entonces habían animado aquella mansión solitaria, que volvió a quedar otra vez en tinieblas, silencio y soledad.

XII

Al día siguiente por la mañana se recibió en Alvapeña la noticia de la llegada del consejero y de Angel.

La profunda impresión que en este última causara la muerte de Ermelinda había decidido a su padre a llevarlo consigo a la aldea, con objeto de que se distrajera y robusteciera con el aire libre del campo. Doña Dorotea se apresuró, según costumbre, a visitar al consejero; Enrique la acompañó, encargándole que comunicase el estado de su corazón a doña Victoria y que hiciese en su nombre la formal petición de la mano de Cristina.

Doña Dorotea en un principio se quedó admirada. Aun no se había acostumbrado a considerar a Cristina de otro modo que como una niña. ¡Si hacía poco tiempo que llevaba aún vestido corto!

Después de pensarlo un poco, acabó por encontrar la cosa natural, ventajosa y muy agradable, y felicitó a su sobrino por su acertadísima elección.

Enrique, con el placer pueril de un verdadero enamorado, no se cansaba de oír hablar a su tía de las cualidades de Cristina y esta vez las habituales divagaciones de la buena señora no consiguieron aburrirle. ¡Estaba sinceramente enamorado!

Llegaron al Monasterio.

El consejero los recibió con aire de satisfacción y con aparente tranquilidad de espíritu; pero un atento observador hubiera descubierto en su sonrisa algo forzado, que revelaba cierta preocupación interior. Era que desde su llegada había sondeado el ánimo de la gente del país, y el de los influyentes sus representantes, y había comprendido que esta vez era muy problemático el buen éxito de su candidatura.

No le sobraba mucho tiempo para trabajarla, pues de allí a dos días serían las elecciones. Todo estaba, pues, por hacer, mientras que sus adversarios hacía tiempo que lo tenían todo hecho. Algunas de las personalidades políticas con que contaba le hablaron fríamente y ni siquiera le visitaron. Las autoridades locales le eran manifiestamente hostiles, desde el alcalde hasta el cabo de policía.

Enrique se dió cuenta del esfuerzo que hacía el consejero para hablar de asuntos ajenos a la cuestión que le interesaba, para sonreír y prestar atención a lo que se decía.

De cuando en cuando leía y releía una carta, tomaba una nota, escribía una esquela, se retiraba algunos minutos para recibir a un agente electoral que le buscaba, o despachaba un emisario; en fin, no podía estar tranquilo.

En un momento en que consultaba una vez más la lista de los regados de aquel distrito electoral, y mientras Enrique y Magdalena hacían lo posible por distraer a Angel hablando de varios asuntos, entró doña Victoria, a quien acababa de ser pedida por doña Dorotea en nombre de Enrique la mano de Cristina.

En el rostro de doña Victoria se leía claramente toda la alegría que la petición le causaba. Quería mucho a Magdalena; pero, por cierta disculpable vanidad maternal, lo que más la lisonjeaba era la preferencia que le habría dado Enrique sobre la mayorazga.

—Tengo que reñirle mucho, Enrique—dijo—. Estoy muy enfadada con usted.

—¿Por qué, señora?—preguntó el joven sonriendo.

—Pues ¿le parece esto bien? ¿Necesita de embajadores para dirigirse a mí?

—Perdón, señora. Era mi deber dejar a usted en completa libertad para hacer todas las objeciones que la petición le sugiriese, discutiéndola a su gusto. Acaso por delicadeza podía usted encontrarse cohibida siendo yo mismo el que la hiciese.

—¡Ay, sí que había de poner yo muchos reparos! ¡La verdad es que, tratándose de un muchacho de tan mala nota... ¡Vamos, que tiene usted unas cosas!

—Entonces, ¿puedo esperar?

—Por mi parte una guerra a muerte—dijo doña Victoria, no resistiendo más y dando con franqueza un fuerte abrazo a Enrique; abrazo al que el joven correspondió con cariño. El consejo no prestaba atención a esta escena.

—Vamos, hermano—le llamó doña Victoria—. Deja la política, que tenemos negocios grandes en casa.

—¿Sí?—dijo el consejero, doblando los periódicos y simulando un interés que realmente estaba muy lejos de sentir—. Vamos a ver: ¿de qué se trata?

—De un negocio importante sobre el que es necesario des tu parecer.

—¡Ah! Entonces, ¿es un caso de conciencia?

—Pues no lo digas en broma, que así es. El señor don Enrique de Souzellas acaba de hacerme una petición... O mejor dicho, la prima Dorotea fué la que me la hizo.

—Pero por orden suya—aclaró ésta.

—Lo que, verdaderamente, no era necesario.

—Pero, vamos a ver, ¿qué es lo que quiere de nosotros nuestro buen amigo Enrique?

—Ni más ni menos que la mano de una de nuestras niñas.

El consejero lanzó una mirada a Magdalena. Ya más de una vez la hipótesis del casamiento de su hija con Enrique había pasado por su mente y no le resultaba antipática bajo ningún aspecto. Enrique tenía un apellido ilustre, una bonita fortuna y, si él quería, un brillante porvenir en sociedad, que era lo que él consejero deseaba para sus hijos.

Magdalena, que comprendió en la expresión de su padre lo que éste pensaba, quiso sacarle cuanto antes de su error y dijo:

—Quien más razón tendría para protestar soy yo, que tanto voy a echar de menos la compañía de Cristina.

—¡Ah!—exclamó el consejero con una sonrisa un tanto forzada. —¿Entonces es que nos quiere usted robar a nuestro Cristina, amigo Enrique?

—Es apenas una restitución la que suplico, señor consejero, porque no me puedo resignar a vivir sin corazón.

—¿Hace ya madrigales? Entonces está usted enamorado de veras, ya lo veo—dijo el consejero.—Por mi parte, me siento gozoso de verlo así unido a mi familia por tan buen camino. Pero, ¿dónde está la taumaturga que hizo el milagro de convertir a este solterón empedernido, a quien yo conocí en Lisboa riéndose siempre del matrimonio?

—¡Por piedad, no me recuerde usted esos pecados delante de la prima Magdalena, que tan rigurosa es en los castigos!

—Diga también que soy generosa en las recompensas.

—Pero.. mi hermano tiene razón —dijo doña Victoria.—¿Dónde está Cristina? Me admira no verla aquí.

—Yo no me admiro—repitió el consejero—Es probable que supiera de qué se trataba y se eclipsó discretamente. Porque esto, de fijo, fué tratado por las partes interesadas antes de llegar a nuestro tribunal.

Enrique y Magdalena se sonrieron.

—¡Vamos, ya veo que así fué! Y me parece que tú, Lena, hiciste esta vez de San Gonzalo. Dios quiera que no te quemes aún en el fuego de esas antorchas que tan bien enciendes.

—Yo voy a buscar a Cristina—dijo la mayorazga, riéndose de las palabras de su padre y saliendo de la sala, como para evitar que la conversación siguiera el rumbo que él le daba.

El consejero volvió en este intervalo a consultar papeles, mientras doña Victoria hablaba con Enrique y doña Dorotea procuraba entretener a Angel contándole varias historias de niños, que él apenas escuchaba y que ella tenía la inocencia de creer alimento adecuado a la inteligencia del jovencito.

Pasados unos momentos, volvió Magdalena llevando consigo a Cristina, cuyas mejillas cubría intenso rubor y cuyos ojos se fijaban en el suelo.

—Aquí está la acusada—dijo la mayorazga al entrar.

El consejero volvió a guardar los papeles y dijo jovialmente a su sobrina:

—Vamos, ven acá, ven acá, que tenemos mucho que hablar.

Y pasándole la mano por debajo de la barba para obligarla a mirarle, prosiguió:

—¿De modo que así a la chita callando se trama una conspiración! ¡Sorprender a la gente con una noticia de tal orden! ¡Hace poco dimitió su ministerio de muñecas y ya

M.E.C.D. 2016

ALQUILERES DE CASAS

EMPEDRADO 43, ALTOS

Enert San José Zanja, un salón con seis habitaciones independientes para cosala, saleta, cinco cuartos, comedor y seimez 314, de 2 a 3. 61378 30 dic.

NEPTUNO 209 por Marqués González, sala, cuarto y servicios. Precio 30 pesos. Informan F-2884. 61377 30 dic.

JESUS María número 25, se alquila una casa en el primer piso. La llave al lado. Informan teléfonos I-7369. I-6174. 61359 25 dic.

SE alquilan los altos de Malecón número 84, entre Campanario y Perseverancia. Informan en los mismos. S 8116 22 dic.

SE alquilan San José 209, entre Basarrate y Mazón, dos plantas muy bonitas. Cerca de la Universidad. Se exigen referencias. La llave en el 207. Informan Notaría de Lamar. Cuba 49. Teléfono A-4952. S 8113 25 dic.

SAN LAZARO 200

Se alquila, tiene cuatro pisos dando frente al Malecón. Informan F-2124. S 8114 24 dic.

BELASCOAIN, 107, altos, próximo Reina, nuevos, tres habitaciones, baño intercalado, gas, etc., puede verse de 8 a 11 y de 1 a 6. 61524 28 dc.

SAN Lázaro, 98, bajo, interior independiente; sala, dos cuartos, cocina de gas, servicios etc. Precio 30 pesos. Informes M-2863. de noche F-2124. 61532 27 dc.

ALQUILO modernos altos, Antón Recio, 71, pegado a Vives. Sala, comedor, dos habitaciones, baño intercalado y otro servicio, agua abundante. Precio 40 pesos. La llave en la bodega. 61539 23 dc.

SE alquila en San Rafael y Basarrate, un hermoso alto. La llave en la bodega, Informan teléfono M-2504. S-8136 4 En.

SE alquilan los hermosos altos Máximo Gómez, 344 para familia, casa de huéspedes, etc. Tienen gran sala, nueve dormitorios, dos baños, cocina de gas y servicio de criados. Pueden verse todos los días de 2 a 6 de la tarde. En los mismos informan. 60726 28 dc.

LAGUNAS, 68, entre Belascoaín y Gervasio. Se alquilan los bajos y el segundo piso de esta casa de moderna construcción, compuestos de sala, recibidor, cuatro buenas habitaciones, baño completo, comedor, cocina etc. Pueden verse a todas horas. La llave en el café de Belascoaín y Gervasio. Preguntar en la carpeta. Informa Luis M. Santeiro. Teléfono I-5285. 61506 27 dc.

CONCORDIA, 135, entre Belascoaín y Gervasio. Se alquila el primer piso de esta casa de reciente construcción con las siguientes comodidades: Sala, recibidor, cuatro hermosas habitaciones y servicio para criados. Baño moderno. Es muy fresca y puede verse a todas horas. La llave en el piso de al lado. Informa Luis M. Santeiro. Teléfono I-5285. 61505 27 dc.

MARQUES González número 103, entre Desagüe y Benjumeda, se alquila con sala, dos ventanas, 4 cuartos y demás servicio; la llave en la bodega de La Covadonga. Informan: 15 número 227, entre F y G; Telf. F 1714. S 8172 29 dic.

SE alquila centro Habana, la moderna casa, una cuadra de Monte, Tenerife número 8, segundo piso, alto, con sala; saleta; comedor al fondo; tres cuartos, baño intercalado; cuarto de criados; servicios; lavadero al fondo y mucha agua. Informes: Teléfono M 9616. n 61612 23 dic.

CIENFUEGOS 23, se alquilan los bonitos, cómodos y frescos bajos en 50 pesos m. o. acabados de fabricar. La llave en la bodega. Informan: Besnaza 23, tintorería. 61610 25 dic.

SE alquila piso alto Neptuno 29 y otro Angeles esquina a Estrella; nuevo edificio de Ruisánchez. Teléf. A 2024. 61608 24 dic.

SE alquilan en Desagüe, Franco y Peñalver, casas modernas de altos y bajos. Informes: Ramón Planiol; Luyanó 154; teléfono X 1596. 61573 26 dic.

ALQUILO dos altos: Soledad 23 y Bernaza 5, modernos; con baños intercalados; servicios de criados; muy grandes y acabados de pintar. José Fernández; Telfs. A 5274. I 5222. 61578 29 dic.

INFANTA Y SANTO TOMAS

Se alquila casa moderna, sala, comedor; recibidor; tres cuartos grandes; cocina de gas; baño intercalado; regios altos. Informan: Tel. I 2597. S 8166 24 dic.

SE alquila el primer piso de la casa Villegas 30, con sala; saleta; tres habitaciones; baño intercalado y cocina. Informan: Obispo 87; La Novelty. 61588 26 dic.

CIENFUEGOS 33

Se alquilan los modernos bajos y altos segundo piso compuesto de sala; saleta; tres cuartos; servicios modernos y agua abundante. La llave en la bodega. Informan: Compostela 94. 61569 25 dic.

INDUSTRIA 53, altos, sala, saleta, cuatro cuartos, con lavabos, comedor al fondo, baño completo; cuarto criado y servicio, etc.; muy frescos y bien situados, $85. Informan allí, de 1 a 5. 61596 28 dic.

COMPOSTELA 107

Propia para establecimiento planta baja, altos, cuatro habitaciones y servicios. Precio reajustado 100 pesos. Informan F-2134. S 8161 27 dic.

SE alquilan cómodos altos San Miguel 118, sala, antesala, cinco cuartos, baño intercalado, comedor, casa nueva, cocina gas, mucha agua de motor. Llave un hombre la cuida. Alquiler 110 pesos. Dueño Prado 77-A. Tel. A-9598. S-8139 24 Dic.

SE alquila. Consulado número 70 esquina Refugio un piso moderno ventilado, compuesto de sala, comedor, dos cuartos, baño intercalado, cuarto criados con su servicio y demás servicios sanitarios. Informan en la misma o teléfono M-7717. 1-587 23 Dic.

SE alquila el segundo piso de Concordia 148 casi esquina a Oquendo, amplio y fresco abundante agua. La llave en el 190. Teléfono U-3020. 61480 23 Dic.

NEPTUNO 229

Se alquila entre Oquendo y Soledad, el primer piso, compuesto de sala, saleta, cuatro habitaciones, baño intercalado, comedor, cocina de gas, pantry y servicio de criados, agua fría y caliente, construcción reciente, todo amplio y muy ventilado. Precio último 75 pesos. Luz, escalera y limpieza de la misma a cargo del propietario. La llave en la tienda de los bajos. Informes teléfono A-4648. 61499 23 Dic.

REBAJADOS de precio se alquilan los bonitos y decorados altos de San Lázaro 307, cerca de la Universidad. Informan teléfono U-4170. La llave en la bodega. S-8137 26 Dic.

PRECIOSOS ALTOS

Concordia 156 A entre Oquendo y Soledad con sala, recibidor, comedor, tres cuartos, cuarto baño completo, servicios para criados, cielo raso, cocina gas, alquiler módico. Informan en La Filosofía. La llave en la bodega. 61462 26 Dic.

JESUS Peregrino y Hospital, altos de la carnicería, alulqio sala, comedor, tres habitaciones, baño intercalado y demás servicios. Informan teléfono F-4774. 61371 25 dic.

SE alquilan los bajos de Maloja 29, inmediatos a Angeles, con sala, saleta, tres cuartos, cocina, baño y demás servicios, es muy fresca y clara. Precio 50 pesos. La llave en los altos. Informan E, 22 o teléfono F-5357. 61362 24 dic.

SE alquilan los bajos de la casa Zulueta 36-D, entre Teniente Rey y Dragones, las llaves en los altos de lacasa y su informes en Prado 111 de 9 a 12 y de 2 a 5 de la tarde. 61363 24 dic.

OBRAPIA 63. Se alquila un piso alto, compuesto de sala, saleta, cinco habitaciones, baño al centro, cocina de gas, servicios de criados. Precio de situación. Llave en los bajos. Tel. A-3314. 61365 24 dic.

PRECIOSOS ALTOS Y BAJOS

Soledad 125 y 125-A, con sala, saleta, recibidor, comedor, tres cuartos y uno en la azotea, cuarto baño completo, servicio para criados, cielo raso, acabada de pintar, alquiler módico. Informan en La Filosofía. La llave en la bodega Santon. 61463 26 Dic.

ALQUILERES DE CASAS

CARLOS III 16 C y D

Altos y bajos de tres y cuatro habitaciones, baño intercalado moderno, cocina de gas y servicios. Precio reajustado 70 pesos. Informan: F-2134. S 8160 27 dic.

HABANA NUM. 183, ALTOS

Se alquila el piso alto, izquierda, de esta hermosa casa, dotado de sala, saleta comedor al fondo y cuatro habitaciones para familia, y una para el servicio. Cuenta con bomba de elevar el agua. Alquiler reducido con arreglo a la situación. Las llaves en el bajo, derecha. Informes en San Pedro número 6. A-9619. 61406 27 dc

SOL NUM. 2, PRIMER PISO

Se alquila este fresco y amplio piso compuesto de sala, saleta y tres habitaciones para familia, una para servicio, baño y demás servicios. Las llaves en San Pedro número 6. Informes: Teléfono A-9619. San Pedro número 6, esquina a Sol. 61404 27 dc.

SOL NUM. 34

Se alquila la casa mencionada, con sala, y cuatro habitaciones bajas y otras cuatro altas, dotadas unas y otras de los servicios sanitarios correspondientes. Las llaves en San Pedro número 6. Informes San Pedro 6. Teléfono A-9619. 61403 27 dc

SE ALQUILAN LOS MODERNOS BAJOS DE MALECON, 295, ENTRE ESCOBAR Y LEALTAD COMPUESTOS DE SALA, RECIBIDOR, COMEDOR AL FONDO, TRES CUARTOS, BAÑO, COCINA, SERVICIO DE CRIADOS, PATIO Y UN CUARTO EN EL SOTANO. LA LLAVE E INFORMES EN TROCADERO, 89, TELEFONO M-5665.
61418—22 Dic.

EN proporción se alquilan los altos de Vigía número 50 con tres cuartos, sala, saleta. La llave en los bajos. Informan en Maloja 71. Teléfono A-6525. S 8095 28 dic.

SE alquila piso alto, Neptuno 29 y otro Angeles esquina Estrella, nuevo edificio de Ruisánchez. Teléfono A-2024. 61305 22 dic.

ALQUILO Inquisidor 27, esquina a Luz, gran casa, tres pisos, con preparación para inquilinato, negocio, oficina, agua por motor. Llave al frente, café. Informes A-6523. 61339 25 dic.

PARA pequeño negocio o industria alquilo acesoria Inquisidor 27, por Luz. Llave lechería al lado. Informan A-6523. 61338 25 dic.

LUJOSAS Y BARATAS CASAS

Se alquilan los lujosos altos de las letras B y H de San José 124, entre Lucena y Marqués González, sala, saleta, tres habitaciones, salón de comer, cuarto de criados, dobles servicios sanitarios, con calentador. Informan señor Alvarez, Consulado 126, altos. El papel dice donde está la llave.

PROXIMO A LA TERMINAL

Se alquilan los bajos de Misión 10, con sala, comedor, dos habitaciones y demás servicios. Informan señor Alvarez, Consulado 126, altos. El papel dice donde está la llave.

ANIMAS 104, ALTOS

Se alquila esta bien situada casa, con sala, saleta, tres habitaciones, una más en la azotea y demás servicios. Informa señor Alvarez, Consulado 126, altos. El papel dice donde está la llave.

PROXIMO A SANIDAD

Se alquilan los altos de Sitios 157, sala, saleta, tres habitaciones y demás servicios. Informa señor Alvarez, Consulado 126, altos. El papel dice donde está la llave. 61221 23 dic.

DAMAS z, ESQUINA A LUZ

Casa moderna planta baja con sala, comedor, tres habitaciones, cocina de pas y carbón. Llave e informes en Sol número 42. Tel. A-2974. 61283 29 dic.

SE alquilan los altos Espada y Animas en 60 pesos y los bajos por Animas el mismo edificio en 45 pesos, ambas bonitas, cómodas e independientes. Informan L. López, San Rafael número 36. Teléfono A-3040. Las llaves en Espada y San Lázaro, "Bar Nicanor". 61265 27 dic.

SE ALQUILAN ESPACIOSOS

altos en Aguiar 102, esquina Lamparilla, costado Banco Gelats. Propios para oficina, club o residencia; hermoso decorado, abundante agua por medio de motor eléctrico. Precio situación. Informa: "The Babcock & Wilcox Co." en los bajos. 61013 31 dc

SE alquila la casa San Nicolás 136, bajos. Informa el señor J. Alvarado, teléfono M-1110 y el señor Romeu. teléfono A-1213. S 8079 24 dc

ALQUILO EN LEALTAD

No. 52, altos, un Departamento, esquina, amplio y fresco, con sus servicios modernos, precio 35 pesos. Informes en la misma, segundo piso. 61157 22 dc.

CASTILLO 45-C

Casa cómoda, sala, dos cuartos, cocina, y servicios. $30. Próxima al mercado y tranvías. Llave bodega. Informes San Joaquín 33, bodega. Telf. M-1808. 61023 24 dc

ZEQUEIRA 12-A, BAJOS

Casa moderna con sala, comedor, tres cuartos, cocina y servicios, $35. Tranvías a media cuadra. Llave bodega. Teléfono M-1808. 61024 24 dc

SE ALQUILAN

Las casas San José 15, 17, 19, 21 y 23 y Rayo 10 y 12, propias para almacenes o fábrica de tabacos y cigarros. Espaciosos salones para escogida y despalillado de 1410 metros. Se pueden fraccionar para otras industrias.
Para Informes: Cia. Litográfica, Ayesterán, 11. E-2805 Ind. 7 Dic.

SE alquilan los bajos de la casa Carmen número 46, propia para establecimiento o depósito y se da barato. La llave en los altos de la misma. Informan Villegas número 80. S 7832 23 dic.

SE alquilan los bajos de Habana número 242. La llave en los bajos del 244. Informan Villegas número 80. S 7831 23 dic.

CUBA 116 Se alquila la magnífica casa compuesta de dos plantas propia para industria, almacén, tintorería, casa de huéspedes, es muy grande y sirve para varias familias, 4 baños. Precio $220. Informan teléfono F-4415. S-8074 29 Dic.

CASTILLO 54

Casa madera muy amplia, sala, comedor, tres cuartos, cocina, servicios, patio y traspatio. $30. Próximo al Mercado y tranvías. Llaves bodega. Informes San Joaquín 33. Teléfono M-1808. 61021 24 dc

ALQUILO EN 45 PESOS

Casa dos plantas, sala, comedor, una habitación y servicios en cada planta; tiene balcón corrido. Apodaca 55, entre Suárez y Revillagigedo. La llave en la mueblería. Informes, Hospital 7-B, altos U-1802. 61040 23 dc.

ALQUILERES DE CASAS

HABANA, 207

Pisos modernos, sala, comedor, tres cuartos, cocina, baño completo, dos patios. $50. Agua con motor. Llave, Habana 201. Informes San Joaquín 33, bodega, teléfono M-1808. 61022 24 dc

CARDENAS 79, entre Misión y Arsenal. Se alquila barata para tren de lavado, tintorería carpintería u otra industria. La llave en la bodega esquina a Misión. Informes Habana 186. Teléfono M-1541. S 8081 27 dc

HABANA 165 bajos, entre Jesús María y Merced, tranvías por la esquina y por el frente; tres habitaciones y demás comodidades. Alquiler módico. Informan en Muralla 111. Teléfono A-7468. 60898 23 Dic.

ROMAY 35-A, BAJOS

media cuadra de la calzada; sala, recibidor, baño completo, tres cuartos, servicios de criados y cocina de gas. Llave en el alto. Informes Jesús del Monte 11, altos; teléfono M-9434. 61135 23 Dic.

ALQUILO cerca Carlos III Lugareño 26, bajos, frente al parque, portal, sala, recibidor, tres cuartos, comedor al fondo, baño intercalado, cocina, servicios, cuarto criados, rebajada $55.00. Llaves bodega. Informan Mercaderes 27, A-6524. 61088 23 dc.

SE alquila espléndido primer piso para familia de gusto, en a calle Cuba 21-A entre Empedrado y O'Reilly; se compone de portal, sala, saleta, cuatro cuartos, baño intercalado, comedor, terraza, pantry, cocina, cuarto de criados y servicios; todo decorado Renacimiento Español. Informes en la misma el portero; teléfonos I-4990 y M-3932. S 8083 25 dc

SE alquila en Marqués González 6-B, entre San Rafael y San José, el amplio bajo, con sala, comedor, tres grandes cuartos, patio, baño y servicios. La llave en la bodega. Informes A-6420. 61079 24 dc

EN $55 se alquila la linda casita de Amistad 33, altos, propia para un matrimonio o corta familia. Sala, dos habitaciones, comedor, cocina de gas, baño intercalado completo con agua caliente y fría en todos los servicios y ducha. Sol 96; teléfono A-0510. S-8093 23 Dic.

ALQUILO moderna casa S. Miguel 1.9 B bajos y altos, sala, tres cuartos, comedor, baño intercalado, cocina, servicios, cuarto criados, rebajados altos y bajos $50.00. Llaves bodega de Oquendo. Informan Mercaderes 27. A-6524. 61086 23 dc

JESUS María y Curazao, sala, comedor, cuarto, cocina y patio a 25 y 30 pesos. Llave Curazao 29. Tel. M-7704. S 8051 22 Dic.

GLORIA 225

Amplia casa, con 7 habitaciones gran local al frente, patio, azotea, servicio sanitario, cocina, precio de situación. La llave allí. Informan 12 esquina a 15, Vedado. S 9056 26 Dic.

ESTRELLA 115, ALTOS

Se alquilan sala, saleta, 4 habitaciones, servicio sanitario y cocina. Precio de situación. La llave en los bajos. Informan 12 esquina 15, Vedado. S-8058 26 Dic.

SE alquilan Monte núm. 15, segundo piso derecha, compuesto de sala, saleta, terraza, comedor, nueve grandes habitaciones, cocina, baño intercalado y doble servicio sanitario. La llave en los bajos, informan en los "Grandes Almacenes El Número 15", Monte 15. Teléfono A-2803. Habana. 60851 24 Dic.

SE alquila Cuba 89, primer piso izquierda compuesto de sala, saleta, comedor, seis grandes habitaciones, cocina, baño y doble servicio sanitario. La llave en la bodega de la esquina, informan en los grandes Almacenes "El Número 15", Monte 15. Teléf. A-2803. Habana. 60850 24 Dic.

SE alquilan las casas, Bernaza 48, primer piso, sesenticinco pesos; Cárdenas 5 primero, izquierda, sesenticinco pesos; segundo derecha, segenta pesos; tercero izquierda cincuenta pesos; Cárdenas 64, primer piso, cincuenticinco pesos y Zulueta 36 F. altos, ciento ochenta pesos. Las llaves e informes en Zulueta 36-G. Teléf. A-9266. 60839 26 Dic.

SAN José 93, altos y bajos, sala, recibidor, tres grandes habitaciones, comedor al fondo, baño completo, calentador, cuarto y servicios criados. Llave bodega, M7704. S 8052 22 Dic.

SE alquilan en Monte núm. 133 entre Angeles e Indio, hermosos departamentos modernos, compuestos de Sala, comedor, 2 habitaciones para familia con cuarto de baño completo intercalado, cocina de gas y cuarto para criada con su servicio. La llave e informes los da el encargado de la misma. 60867 23 Dic.

AGUIAR 43, lujoso alto, con sala, saleta, tres cuartos, baño intercalado, comedor y cocina, barato. Informa el Encargado. 60848 31 Dic.

PROXIMOS a desocuparse se alquilan las dos plantas altas Monte 68, propios para casa de huéspedes o familia numerosa. Informan en los bajos. 60713 30 dic.

SE alquila la casa Conde 13, altos, sala y tres cuartos, servicios, en $30. Llaves en la misma. 61076 23 dc

SAN Rafael 151, 161 y 165, altos, entre Lucena y Marqués González, se alquilan con sala, comedor, tres o cuatro grandes cuartos, baño y servicios. La llave en la bodega. Informes A-6420. 61080 24 dc

SE alquilan pisos baratos en el moderno edificio Marqués González 14, con sala, recibidor, dos amplias habitaciones, comedor al fondo, baño completo, con agua fría y caliente, cocina de gas. Informes ferretería de Padre Varela y San Rafael. Teléfono U-5215. 60580 30 dic.

ALQUILO hermosa casa, Suárez 116, altos, compuesta de sala, saleta, cuatro cuartos, cocina de gas, baño intercalado, baño de criados y servicios sanitarios completos. Alquiler $50. Informan A-4358 y M-6263. Altos botica Sarrá. 60773 22 dic

GANGA. Se alquila magnífica casa Aguila 349, propia para tintorería, taller de lavado o particular, es grande y sirve para dos familias; tiene lavaderos y metro contador puesto; sirve para otras industrias. La llave en la bodega. Informan: Telf. X 1675. 60807 23 dic.

PARA LAS NORMALISTAS

Vayan a ver las casas Acosta número 66 y Picota número 16.
pues con el traslado al antiguo Belén de las Escuelas Normales de señoritas a las familias que hospedan niñas del interior les convendrá esta amplia vivienda con todo el confort, cercándose a la escuela ganando tiempo y ahorrándose el tranvía. 60223 22 dic.

CASAS BARATAS ACABADAS

de fabricar, se alquilan Monte número 363. Casas de sala, saleta, tres grandes habitaciones, cocina de gas, servicio intercalado, calentador, servicio y cuarto para criados. Cristina número 4. Casas, compuestas de sala, saleta, cuatro grandes habitaciones, servicio intercalado, calentador, cocina de gas, servicio y cuarto para criados. Matadero, entre Monte y Cristina. Varias casas compuestas de 2 y 3 habitaciones, sala, saleta, cocina de gas y servicios completos. Desde $45 a $65. Cuartos para hombres solos. Se alquilan en Monte número 363 D y E. Informes: Cristina número 4-B, oficina. 57836 29 Dic.

ALQUILERES DE CASAS

INQUISIDOR 35-A

En 50 pesos se alquila este hermoso principal con habitación a la calle, saleta y cuatro habitaciones. Informan en Oficios 88, almacén de Manuel Muñoz y Co. 60684 30 dic.

PRECIO DE SITUACION

Bajos Concordia número 163 y medio, a la brica frente y habitaciones; con sala, saleta y cuatro habitaciones. La llave en la bodega. Informan J número 200 entre 21 y 23. Tel. F-4723. S 8036 25 dic

SE alquilan los hermosos altos de Belascoaín 41. Informan en los bajos Locería. 60837 22 Dic.

BUENA ESQUINA

San Lázaro y Manrique. Se alquila toda con fiador, contrato La llave en el 4 por Manrique, demás doctor Pina. Cuba 44. 57828 29 Dic

CONCORDIA 127 altos entre Gervasio y Belascoaín, compuesta de sala, saleta, tres cuartos, comedor, baño, cocina de gas y servicio para criados. La llave e informes en los bajos. 60681 22 dic.

SE alquila muy barata Cárdenas 79 entre Misión y Arsenal, buena para tintorería, tren de lavado u otra industria. La llave en la bodega de Cárdenas y Misión. Informes Habana 186. Tel. M-1541. S 8028 25 dic.

AMARGURA 76, se alquila el tercer piso, compuesto de sala, saleta, seis habitaciones, baño intercalado, cocina y servicios para criados; tiene mucha luz y es fresco. Informes en el 63. 60537 29 dc

SE alquila la casa de San Miguel 120, bajos; tiene 6 habitaciones, sala, saleta, comedor, baño intercalado y demás comodidades. Informan en la misma. S-8155 24 dc.

HOTELEROS

No paguen regalía por hotel o restaurant. Tengo la OPORTUNIDAD UNICA de la Habana sólo por un alquiler módico. MARCHINI. Apartado 704. 60589 22 dc

HABANA. Se alquilan los bajos de la casa Espada 31, compuesta de sala, comedor, cuatro cuartos, servicios, cocina y patio. Precio $55 mensuales y la llave la tiene la encargada al lado.
ARELLANO Y RECIO
Dpt. de Admon. de Bienes.
Telfs. A-2478 y A-2218
E-2580 Ind. 2 Nov.

(2)—Vedado

SE alquilan preciosos altos a una cuadra del Colegio La Salle 11 entre A y B, 332, tiene garage, precio moderado. Teléfono F 4989. S 8102 5 ene.

19 y L, segundo piso, muy fresco y amplio, saleta, sala, comedor, seis cuartos, terraza, tres lados dos baños, pantry, cocina, cuartos criados, garage, servicios. Hermosa residencia de bellas vistas; 170 pesos. Informan en el piso primero. 61595 28 dic.

VEDADO. Alquilo altos, sala, saleta, recibidor, tres cuartos, baño completo; preciosa cocina; punto ideal; 8 y 23, por la mitad de precio; 45 pesos. Teléfono F 1967. 61601 26 dic.

VEDADO. Alquilo planta baja, casa calle G número 232, entre 23 y 25. Informan Teléfono F-5460. S-8027 25 dic.

EDIFICIO CASTRO, CALLE 25 y O

Junto a Infanta; se alquilan cómodas y frescas viviendas con "Frigidaire" y elevador. Teléfono F-2990. S-8135 30 Dic.

CASITAS modernas todas cielo raso; jardín, portal, sala, dos cuartos, baño intercalado, cocina de gas, patio y traspatio. Calle 10, esquina 17, Vedado. Informes M-2863, de noche F-2124. La llave en la bodega, esquina 17. 61534 27 dc.

CALLE 10, No. 161, entre 17 y 19, Vedado, Piso bajo y altos, modernos, jardín, portal, sala, dos y tres cuartos, closets, hall, comedor, nevera eléctrica Frigidaire, cocina de gas, cuarto y servicios criados. Llave bodega esquina 17. Informes M-2863, de noche F-2124. 61535 27 dc.

CALLE 27 No. 328, entre A y B, Vedado. Se alquilan los modernos altos con cinco habitaciones de familia, Baño intercalado, hall, sala, comedor, cocina de gas, tres habitaciones en la azotea. Llaves esquina A. 61546 23 dc.

VEDADO, se alquila Crechena 34 entre 8 y 10, casi esquina a 23 en 45 pesos, con sala, comedor, tres habitaciones, servicio completo. Teléfono F-2164. 61315 22 dic.

SE alquilan los altos de la calle 27 entre F y Baños, acabados de construir; compuestos de portal, lobby, tres habitaciones con su baño intercalado con todo el confort, comedor, cocina de gas con su calentador, cuarto de criado con su baño, garage para una máquina; buen precio. Informan: F 250. S 7892 24 dic.

CASITAS INDEPENDIENTES, $15

Calle 26 entre 27 y 29. Vedado, a una cuadra del tranvía de la calle 23, compuestas de portal, sala, cuarto, cocina, servicios sanitarios y patio independientes. Informes Manuel Rodríguez, bodega Las Mercedes, 26 y 27. Tel. A-0383. 61300 19 En.

PARA FAMILIAS "BIEN"

A precio de situación, pisitos completos, sala a la calle, tres habitaciones, baño intercalado, cuarto y baño criado, cocina gas y comedor al fondo, con salida independiente. Solo 45 pesos. Modelos de independencia, elegancia y ventilación. Gran edificio "Maine Apartamets", M y 13, frente nuevo parque, media cuadra Malecón y de Línea. Lo mejor de la Habana. Clientela escogida. Apéese Línea y M. 4 482 4 Fb

ALQUILO casas modernas a la americana, con dos y tres cuartos, sala, comedor, baño intercalado, cocina y patio, bastante ventilación, agua en abundancia y a dos cuadras y media línea de tranvía Calle 17 número 593 entre 26 y 28, Vedado. Precio 25 y 30 pesos. Teléfonos F-4324 y U-2468. S 7837 23 dic.

SE alquila la casa calle B número 215 entre 21 y 23, en $110.00 con sala, saleta, 4 cuartos, baño intercalado, hall, comedor al fondo, cocina, garage y cuartos con servicio. Teléfono F-5249. La llave en el 213. S 8014 22 dc.

PARA familia numerosa alto, independiente, grandes sala, comedor, pantry, 7 cuartos, dos baños cocina, galería cubierta, 15 número 255 entre E y F. Llave al lado. Teléfono F-1969. S-7970 22 Dic.

FAMILIA que quiera comodidades, 15 número 255, alto independiente, sala, comedor, cocina, repostería, cinco dormitorios, hermoso baño intercalado, dos cuartos y servicio criados. Llave al lado. Teléfono F-1969. S-7969 22 Dic.

SE alquila un moderno piso alto en lujoso edificio, para familia corta, suntuoso cuarto de baño. Lugar aristocrático del Vedado, H número 184, entre 21 y 23. Informes el portero. 61272 24 dic.

VEDADO. L entre 11 y 13 número 119; se alquila casa chica con todas las comodidades modernas. Teléfono F-4518. S 8109 26 dic.

SE alquila una casa calle F No. 242, esquina 25. La llave en la bodega. Informes Teléfono A-8618. S-8097 28 dc.

SE alquilan en $60, los altos de la casa calle 8 número 42, frente al Parque Menocal, Vedado. 61000 23 dc

ALQUILO hermosa casa chica en 19 y 10 Vedado; tiene sala, dos cuartos, portal y traspatio, en el portal puede guardar máquina. La llave en la bodega. A-8637. 61032 22 dic.

SE alquila la hermosa casa 19 número 380, entre 2 y Paseo, acera de la sombra, compuesta de jardín, portal, sala, saleta, tres habitaciones, cuarto de criado y servicios sanitarios completos. Alquiler $60|00. Informan teléfonos A-4358 y M-6263, altos de la botica Sarrá. 61112 24 dic

ALQUILERES DE CASAS

SE alquilan en el Vedado, calle 10 número 9 y medio, entre 11 y 13, los bonitos altos de un chalet; tienen terraza, sala, saleta, gran comedor, cinco cuartos, baño intercalado, cocina y demás servicios. Teléfono F-4713. S 8085 1 en

SE alquilan los modernos altos y bajos de la casa calle 13 entre 14 y 16, número 108. Precio de situación. La llave en la calle 14 número 4 entre 9 y 11. S 8099 23 dc

SE alquila la hermosa y fresca casa calle Quinta número 36, al lado del garage, compuesta de jardín, portal, sala, saleta, cuatro cuartos, cocina, baño intercalado, servicios sanitarios completos y servicios de criados. Informan teléfonos A-4358 y M-6263. Altos botica Sarrá. 61111 24 Dic.

I No. 9 ENTRE CALZADA Y 9

Alquilamos dos casas una con 4 habitaciones, otra con 10. Precio de situación. La llave allí. Informan 12 esquina a 15, Vedado. S 8059 26 Dic.

EDIFICIO TAVEL, 21 y C, ALQUILA

casas con sala, comedor, cocina y baño, con dos, tres y cuatro cuartos; otra con sala, cuarto, cocina y baño. F-4252. Tavel. 60894 12 Enero.

C ENTRE 21 Y 23

se alquilan altos con terraza, sala, comedor, cuatro cuartos, corredor, cocina y baños $60. Llave informes 21 y C bodega. F-4252. 60816 12 Enero.

ALQUILO en lo mejor del Vedado los hermosos bajos de la calle 23 No. 350 entre Paseo y Dos. Las llaves e informes en la esquina Paseo 226 bajos teléfono F-2615 60981 26 dic

ENTRADA del Vedado, residencia de gusto, nueva, sala, recibidor, hall, cinco habitaciones, dos baños, habitación de criada, terraza frente, fondo, garage, habitación chofer. J 211, entre 23 y 21, altos, próxima desalquilarse. Puede verse Informan. F 5885. S 8041 30 dic

VEDADO, alquilo en $50 la casa calle 5a. No. 97 entre 6 y 8, jardín, portal, sala saleta, cuatro cuartos, baño, patio, cocina. Informan Tel. F-1675. 60923 24 dic

ALQUILO hermosos altos, Dos número 3, Vedado, terraza, recibidor, cuatro grandes cuartos, baño intercalado completo, comedor, cuartos y servicio criada, cocina gas y carbón, abundante agua. Llave bajos. Informes I-3644 y A-5620. S 8030 25 dic.

muy cerca colegio las Teresianas, con frente a la calle, espléndido apartamento nuevo con sala, comedor, tres habitaciones, baño intercalado, cuarto y baño para sirvientes, etc. Solo 65 pesos mensuales. La llave en el departamento bajo del señor Touzet. Informan Teléfono F-5557. S-7952 27 dic

VEDADO, alquilo 17, 8 y 10 altos, cuatro cuartos, terraza al frente, garage, cuarto chauffeur y criados y servicios, una cuadra Colegio Teresianas. Informan al lado número 449. 60211 27 dic.

(3)—J. del Monte y Víbora

PROXIMO a desocuparse, alquilo precioso chalet Avellaneda y Antonio San Miguel, Víbora, jardín, portal, sala, comedor, hall, dos baños, pantry, cuatro cuartos comedor; cuarto y servicio criados; garage; gran patio; 65 pesos; también se vende parte de contado y admito parte en terreno; en la misma informan. 61574 24 dic.

CALZADA de Jesús del Monte 463, hermosa casa, a una cuadra del Reparto Chaple, esquina Altarriba, frescos altos para numerosa familia, recibidor, sala, siete habitaciones y dos baños completos intercalados, comedor al fondo, pantry, cocina y cuarto y servicio criados. Garage con cuarto chauffeur y servicio. 140 pesos. En la misma informan de 1 a 6. 61594 28 dic.

MODERNA CASA SE ALQUILA

Espadero número 7, a media cuadra del Loma Tennis y 3 de la Calzada de Jesúsc del Monte; jardín, portal, sala, 5 habitaciones, comedor al fondo, garage, hall. Precio módico. Teléfono F-2112. S-8144 24 dic.

FRENTE A LOS MARISTAS

Se alquila moderna casa; sala, recibidor, 4 cuartos, baño intercalado, gran patio, garage, agua abundante. Vista Alegre entre Luz Caballero y J. Bruno Zayas. Teléfono F-2112. S8145 24 Dic.

SE alquila Victoriano Llamas 10 entre Velázquez Emma, una cuadra calzada Concha tranvías, guaguas, portal, sala, saleta, tres grandes cuartos, azotea, baño. Precio último $33. Informarán al teléfono M-0-6-5246. 61501 23 Dic.

SANTOS SUAREZ. Serrano esquina San Leonardo, en lo mejor de Santos Suárez, Se alquilan los altos de San Leonardo, 78, compuestos de sala, recibidor, tres habitaciones, con baño magnífico intercalado, comedor, cocina y servicio de criados. La llave en el bajo. Informa Luis M. Santeiro. Teléfono I-5285. 61507 27 dc.

SE alquila la espaciosa y fresca casa Pedro Consuegra, 2, antes Benito Lagueruela, entre Primera y Calzada en Jesús del Monte, capaz para numerosa familia. Para verla en la misma de 9 a 11 o de 2 a 4. Para informes señor Manteca. Cuba 76 y 78. 61513 28 dc.

LOMA DEL MAZO

Se alquila el hermoso y mejor situado alto Patrocinio 22 esquina a Revolución con sala, comedor, hall, cuatro grandes cuartos, baño, pantry, cocina, servicios de criados, amplia terraza con vista a la Habana. Informes Chaple No. 6. Teléfono I-1377. S-8158 25 dc.

MUY BARATAS

16, 20 y 30 pesos alquilo casitas Herrera 51, altos y bajos esquina Reforma, Luyanó, tienen dos salones con sus servicios independientes(frente a la calle, Instalación eléctrica, abundante agua, escalera a la azotea, todo de lo más moderno. Llaves en la bodega de esquina. Su dueño señor Sierra, Daoiz 15. Teléfono I-7785. S-8133 1 En.

SE ALQUILA

La casa de San Leonardo núm. 20 bajos esquina a San Indalecio; portal, sala, 3 cuartos, comedor, cocina, baño intercalado completo, agua fría y caliente, patio y trascpatio con su lavadero. Informan en la misma. J. del Monte. S-8140 26 Dic.

LINDAS CASAS, ESTILO ESPAÑOL

Sin estrenar; se alquilan Avenida Santa Amalia entre Calzada y Miguel; jardín, portal, sala, 3 cuartos, baño intercalado, comedor y patio. Precio módico. Teléfono F-2112. S-8143 24 Dic.

ALQUILO altos de la casa Bellavista y Lawton, canteras de San Miguel, lo más sano y bonito, sala, comedor, cocina, tres cuartos, hall, baño intercalado. Informan en la misma o bodega. Teléfono M-8793. 61324 24 dic

SE alquila hermosa y espléndida casa Mangos número 2 letra E, pegado a la esquina San José; sala, saleta, 3 habitaciones, cuarto de baño y demás servicios. Llave en la bodega de enfrente. Informan Reunión número 7, altos. S 8146 26 dic.

PRECIOSA CASA

Se alquila San Lázaro número 63, Víbora, entre Santa Catalina y San Mariano, dos cuadras Calzada portal, sala, recibidor, tres habitaciones, saleta de comer baño, cuarto de criados, dobles servicios sanitarios, abundante agua, cielo raso. Informan en la misma. 61317 23 dic.

JESUS del Monte 620, Víbora, una hermosa casa Villa Paulina, antigua residencia de Ramón Larrea, se alquila barata. Informan Teléfono FO-2485. La llave en la misma. Solo la alquilo a familia respetable. 61273 24 dic.

SE alquila lujosa casa, frente al Parque, Zapote número 5. Con portal, sala, recibidor, comedor, cuarto de baño intercalado, cinco habitaciones 61266-67 22 dic.

ALQUILO una casita en 14 pesos con luz, dos habitaciones, comedor, cocina y servicio. Otra en 17 pesos. Calle Tercera número 7 entre Gertrudis y Josefina. S 8115 22 dic.

SE alquila Goicuría núm. 40 entre Libertad y Milagros, Víbora, Santos Suárez, un departamento muy fresco, con alumbrado, agua, local para cocinar en el mismo y entrada independiente casa particular y a una cuadra de los carritos y de las guaguas. Informan teléfono I-6025. 61012 22 dc

ALQUILERES DE CASAS

SANTOS SUAREZ

Se alquila moderna amplia casa Durege 24 entre Santos Suárez y Enamorados, con sala, recibidor, cuatro cuartos, baño intercalado, comedor, pantry, dos patios, garage. Informan San Lázaro 117, Habana. A-3908. 61311 29 dic.

ALQUILO dos hermosos altos independientes, C y C, Calzada Jesús del Monte 258, casi esquina a Toyo, sala, dos recibidores, baño intercalado, cinco cuartos, comedor al fondo, servicios dobles. Llaves peletería bajos. A-6523. 61337 24 dic.

PUNTO SALUDABLE

Alquilo casa moderna esquina fraile, vista tres calles, sala, comedor, cocina, baño intercalado, tres cuartos, gabinete garage y 60 metros portal, jardín, terraza, corrida. Reparto Canteras San Miguel, esquina Bellavista y Lawton. Informan bodega. Tel. M-8793. 61319-27 24 dic.

ALQUILO 35 pesos casa nueva, bonita y fresca, jardín, portal, sala, dos cuartos, comedor, cocina y baño completo. Patrocinio y Mayía Rodríguez. Tel. I-7062. 61263 22 dic.

ALTOS MODERNOS Y BARATOS

Alquilo en Remedios 75, media cuadra Calzada Luyanó, con terraza, recibidor, tres cuartos, comedor al fondo, baño completo y servicio para criados y cocina de gas. 45 pesos. Teléfono A-3061. 61184 23 dc.

SE ALQUILA

Casita independiente, con portal, sala, cuarto y servicio en Flores y Serafines, una cuadra de la calle Agua Dulce; precio 20 pesos. Para informes teléfono M-4220 o en la misma. S 8087 23 dic.

CASAS MODERNAS, INDEPENDIENTES, SE ALQUILAN A $17, LO MEJOR Y MAS BARATO QUE HAY EN LA HABANA

Situadas en lugar céntrico y con luz eléctrica, a dos cuadras del tranvía de Luyanó o Jesús del Monte. Calle de Justicia esquina a Arango. Tienen dos cuartos, baño ,cocina y patio. Otras casas a $23 y $26. Dueño, F-1806. Las llaves en la lechería de la esquina. 61107 23 Dic.

SE alquila una casita en la Víbora, sala, dos cuartos, cocina, baño patio, portal, jardín. Mayía Rodríguez entre O' Farrill y Patrocinio, en $25. 61007 26 dc

SE alquila la moderna casa Avenida de Porvenir 48 sala, cinco habitaciones, baño intercalado, servicio completo de criados. Informa doctor Soler A-4887. 61004 26 dc

CALZADA de la Víbora, esquina a Genaro Sánchez, frente al paradero de la Habana Central, se alquilan dos cómodos althos independientes acabados de construir, con sala, hall, dos cuartos, cocina, calentador y servicios. La llave en el garage. Informes A-6420. 61078 24 dc

SE alquila la casa capaz para dos familias en Estrada Palma entre Juan Delgado y Strampes. Informa teléfono F-5061. 61064 22 dc

CALLE Concepción número 256, entre 13 y 14, se alquila una magnífica casita interior, con todos sus servicios. 61085 25 dc

MODERNOS BAJOS CON SALA, 4 CUARTOS, DOS BAÑOS, EN $35, LO MAS BARATO DE LA HABANA

Se alquila a dos cuadras del tranvía de Luyanó o de los Omnibus de la Habana, calle de Justicia número 14, entre Arango y Enna. Las llaves en la bodega. Dueño: F-1806. 61108 23 Dic.

ALQUILO preciosa casa madera en 25 pesos; otra en 18. Tienen gran patio cercado con frutales, Strampes entre Lee y Lacret; una cuadra tranvía Santo Suárez. 61133 25 Dic.

ARRENDADORES, arriendo un solar con 21 habitaciones, tres cuadras del paradero de tranvías Víbora y tres de la Calzada, doy contrato. F-3174, solicito encargado. 61014 23 dic.

SE alquila en la Víbora calle Buenaventura No. 19, entre Concepción y Dolores, una casa compuesta de sala, tres habitaciones, comedor, cocina, baño intercalado completo, cuarto y servicio criados, patio y un traspatio de 100 metros cuadrados, con árboles frutales. La llave en la bodega esquina a Concepción. El dueño teléfono M-8011. S-8073 24 dic

EN Porvenir y Milagros, Reparto Lawton, se alquila casa con portal, sala, saleta, tres cuartos, baño intercalado, comedor, cuarto de criados, patio y traspatio. 60889 21 Dic.

PEDRO Pernas y Rosa Enríquez, una cuadra tranvía Luyanó, alquilo casa nueva, portal, sala, 3 habitaciones, baño intercalado, comedor al fondo, gana $38. Llaves Bodega. 60918 24 Dic.

SE alquila casa Pérez entre Rosa Enrique y Cueto con gran terreno cercado propio para animales y carruajes, próximo a Concha, gana $40. Informan Teléfono F-4565. 60917 24 Dic.

$23.50

En Santos Suárez, carca del Cine Méndez, en Santa Catalina y Strampes, frente al Parque de Tennis, casa decorada, jardín, portal, sala, dos cuartos, baño completo, cocina, patio y traspatio, $35. La llave en la misma. Su dueño Vives 200, de 12 a 2 y de 6 a 8 p. m. Riquelme, M-3373. 60903 24 Dic.

SE alquila la casa Lawton 11, entre San Francisco y Milagros, de dos plantas, compuestos los bajos de sala, saleta, comedor, tres grandes habitaciones, cocina, servicio de criados, jardín, patio, traspatio, con árboles frutales y los altos de una saleta, dos habitaciones y un magnífico cuarto de baño. La llave en la misma. Informes. Departamento de Administración de Bienes de Arellano y Recio, Empedrado 16. Teléfonos A-2218, A-2478, A-2118. E 2643 Ind 13 nv

LOMA del Mazo. Alquilo espléndido y hermoso chalet propio para familia de gusto, compuesto de sala, hall central, 6 habitaciones, baño intercalado, terraza, portal al Parque, comedor, dos grandes habitaciones para criados con sus servicios, con garage y rodeado de jardines. Telf. I-2484. E 2718 Ind 24 nv

RESIDENCIA con toda clase de comodidades, alquilo, siete habitaciones, tres baños, garage para tres máquinas, Acosta y Agustina, 175 pesos. Tel. I-2296 S 7836 23 dic.

SAN Bernardino No. 93. Alquilo casas frescas independientes con portal, sala, cuarto, comedor, cocina, baño patio $20.00. Cuartos con luz, matrimonios u hombres solos $7.00. S-7985 23 dic

ALQUILO monísimos bajos Lawton esquina a Santa Catalina, sala, saleta, cuatro cuartos, cocina de gas, baño moderno. Llave altos. Informan Teléfonos A-5620 e I-3644. S 8029 25 dic.

SI desea vivir barato, casas mampostería, independientes; véalas en Santa Irene No. 94. Precios rebajados a $15.00, $18.00 y $37.00; dos cuadras tranvías. Llaves bodega esq. Durege. S-7986 23 dic

SI desea vivir barato, le conviene ver las casas nuevas independientes con muchas comodidades en Correa No. 5; las hay de $30.00 y $60.00 una cuadra tranvías. Informan allí mismo. S-7987 23 dic

JESUS del Monte 497 y 499, altos casi esquina a Luz, cinco cuartos, comedor al fondo, baños, sala, saleta, muy amplia y fresca. Vea usted las casas y si le conviene no piense en el alquiler, pues tratándose de buena familia y dando garantía satisfactoria convendríamos alquiler equitativo. Informes A-6071. 59731 24 Dic.

EN 95 pesos, se alquila la casa Josefina y Segunda, Víbora, sala, comedor, seis habitaciones, dos baños, cuarto criados, jardín. Informan teléfonos F-1406 e I-2677. La llave bodega Gertrudis y Segunda. S-8031 30 dic.

SE alquila la hermosa casa Enamorados núm. 10 entre San Julio y Durege, sala, saleta, cuatro habitaciones, baño intercalado, comedor al fondo, cocina, servicio de criado, garage y un salón alto. La llave en la bodega. Informan Sitios núm. 29. 60852 26 Dic.

(4)—Regla, Guanabacoa y Casa Blanca

SE alquila precioso chalet en Cojímar, de altos y bajos, en módico precio. Teléfono F 4989. S 8163 5 ene.

ALQUILERES DE CASAS

EN Guanabacoa, se alquila la bonita casa calle de Desamparados número 1, acabada de fabricar, con sala, tres cuartos, y servicios completos; se da baratísima, es el mejor punto del pueblo. La llave en la bodega de la esquina. 60514 22 dc.

(5)—Marianao

EN Marianao se alquila la fresca casa Steinhart 16 entre General Lee y Norte. La llave e informes en General Lee 16. Tel. FO-7425. 61282 24 dc.

ALTURAS de Almendares, alquilo chalet moderno espacioso, con todas las comodidades modernas, punto céntrico y elevado. Informan FO-1691. S 8120 22 dic.

SE alquila en 25 pesos preciosa casita acabada de fabricar, con jardín, portal, sala, dos cuartos, baño completo intercalado, comedor, cocina, patio y traspatio, situada en Buenavista, Columbia, agua abundante y luz eléctrica. Si se desea comprar también se vende barata. Para más informes llamen al M-5115 de 9 a 12 y de 2 a 6. S 8117 22 dic.

SE alquilan casas de madera y mampostería a 13 y 20 pesos, calle 8 esquina pasaje G Buenavista, muy cómodas a una cuadra de los carritos y guaguas. Teléfono M-5367. 61193 27 dc.

ALQUILO hermosa casa Reparto La Sierra, Sexta entre 1a. y 3a. jardín, sala, comedor, gabinete, baño, cuarto de criada los bajos; cinco habitaciones y baño los altos. Precio 130 pesos. Otra 6a. y 7a., frente al parque las mismas comodidades, un poco más chica, 100 pesos. Las dos tienen garage y cuarto de chofer. Las llaves al lado. Informan Carlos III, 209, altos. Tel. U-5792. 61026 31 dic.

SANTA LUCIA, 4, BAJOS

Marianao, portal, sala, saleta, 4 habitaciones, baño intercalado, cocina, lugar para automóvil. Precio muy barato. Informan 12 esquina a 15 Vedado. S 8057 26 Dic.

REPARTO ALMENDARES

Se alquila el moderno chalet de dos plantas situado en la calle 9 esquina a 10, con frente a doble línea de tranvías y todas las comidades incluso garage. Puede verse a todas horas. Precio $95 Informes en San Ignacio 50. Teléfono A-7501. S 8063 26 Dic.

MARIANAO, casas modernas, amplias y frescas, baratísimas, desde $25.00 o $30.00. Reparto "Nogueira" frente a Estación Havana Central. El pasaje cinco centhavos desde la Habana por los trenes de Galiano y Zanja. Informes teléfono F. O. 7014 y A-6071. 60549 29 dc

BUENAVISTA, Marianao, casita en 12 pesos en Avenida 7a. entre calles 3 y 4, completamente independiente, nuevas y frescas. Llave al lado. Informan F-5557. S 7951 27 dic.

(6)—Cerro

AYESTERAN, 35

en 28 pesos, casita moderna sala, dos cuartos, cocina, servicio; patio; agua abundante. Informan: Tel. I-2597. S 8164 24 dic.

$30 ALQUILO UNA

Casa San Cristóbal letra C casi esquina Prensa, a una cuadra del parado de tranvía sdel Cerro, tiene sala, comedor, tres cuartos, todo de lo más moderno. Llaves en la bodega. Su dueño Daoiz 15, teléfono I-7785. Sr. Sierra. S-8134 1 En.

ZEQUEIRA 52-A casa moderna, sin estrenar, sala, comedor, dos cuartos, baño intercalado completo, cocina de gas, cuarto y servicios criados. Informes M-2863, de noche F-2124. La llave en la bodega. 61533 27 dc.

LA ROSA A, B Y C

Se alquilan estas casitas, accesorias de la casa Santo Tomás número 1, dotadas de todas las comodidades para corta familia. Las llaves en Santo Tomás número 1. Informes A-9619. San Pedro número 6. 61405 27 dc

CERRO, alquilo unos modernos altos muy frescos y cómodos, sala, comedor, tres habitaciones, cocina, hermoso cuarto de baño, buen patio, precio muy barato. Empresa y Paniagua dos cuadras Calzada, llave bajos, bodega. Informan FO-1339. 661250 25 dc.

SE alquila en Piñera 3, esquina a Línea, Cerro, una hermosa casa con sala, saleta, tres habitaciones y servicios. Informan M-4233. 61038 22 dc

AMENIDAD Y CRUZ DEL PADRE

a una cuadra de Infanta, alquila casa de sala, comedor, cuarto, servicios. Informan: Pedroso y Cruz del Padre, bodega, A-2591 y F-2684. 60397 12 Enero.

FRESCOS Y MODERNOS ALTOS

con vista a jardín, a una cuadra de la esquina de Tejas, sala, comedor, dos cuartos, baño intercalado con cuatro aparatos, cocina de gas en $40. Edificio nuevo. Informan Cerro 426. 60535 3 en

SANTA Teresa e Infanta, Cerro, se alquila la casa alta, compuesta de sala y saleta y cuatro cuartos, baño intercalado, gran terraza, cocina de gas. Informan Churruca y Santa Teresa. Teléfono I-5913 y 2789. 60567 22 dc

(B) DEPARTAMENTOS

(7)—Habana

LAMPARILLA 72 esquina a Villegas se alquila un departamento con dos habitaciones con balcón a la calle. 61471 27 Dic.

SE alquilan habitaciones amuebladas para hombres solos con muy buena comida y desayuno. Todo por $1.00 diario o sean $30.00 al mes. Casa de toda moralidad. San Rafael 99, altos, entre Escobar y Gervasio. Teléfono M-7426. S-8149 30 Dic.

SE alquila un apartamento amueblado, incluso servicio para mesa y cocina; sala, comedor, dos cuartos, baño completo, cuarto de criado, agua caliente día y noche teléfono, luz, 3 closes. Precio 160 pesos. Con servicio de limpieza y comidas, precio convencional. Edificio Chivas G entre 23 y 25. Apartamento 36, Vedado. Puede verse de 1 a 6 p. m. 612234 23 Dic.

SE alquila un Apartamento muy elegante, cómodo e independiente en Amistad número 83-A, altos, en 35 pesos. Otro con las mismas comodidades en 25 pesos. En el número 83 hay habitaciones muy baratas. Informan en las mismas. 61264 27 dic.

(8)—Vedado

EN el Edificio Arcas, F entre 18 y 21, Vedado, se alquila un departamento con sala, comedor, dos cuartos, baño completo y cocina de gas; hay otros más pequeños dedse 20 pesos en adelante. Pregunte por el conserje, señor Fermín. 61577 26 dic.

DEPARTAMENTO nuevo e independiente, 25 pesos, con sala, dos cuartos, cocina de gas, servicio y patio, Calle 5a. 76, entre A y B, Vedado. 60810 23 dic.

A 36 PESOS

Vedado. Alquilo frescos departamento con frente a la calle, calle 17 número 536 esquina a 16, cerca colegio Tersiano, terraza, sala, comedor, dos habitaciones, baño, cocina, etc. Llaves departamento F. Informan teléfono F-5557. S 7950 27 dic.

(9)—Barrios

SE alquilan apartamentos acabados de fabricar, altos y bajos, compuestos de sala, con dos balcones a la calle, dos cuartos grandes, comedor, baño intercalado con sus cuatro servicios y agua caliente, situados en la Avenida de Acosta esquina a la Calle Cuarta (La Víbora). También se alquila local de la esquina propia para bodega con sótano y vivienda correspondiente. Informan Reina número 8, primero derecha. Tel A-8503. 61440 25 Dic.

(C) HABITACIONES

(10)—Habana

SE alquila una habitación con una saleta con todas las comodidades en Belascoaín número 217, altos, teléfono A-6269. 61464 25 Dic.

FRESCA y ventilada habitación para hombres solos, precio reducido. Animas, 58, azotea. 61514 28 dc.

SE alquila en Teniente Rey, 76, esquina a Aguacate, espléndidas habitaciones con balcón a la calle, lavabo de agua corriente y servicio propio para hombres solos o matrimonio. Informan en los bajos. 61522 24 dc.

HABITACIONES

y departamentos se alquilan varios a precios módicos muy frescas con agua abundante, altos del Vesubio, Corrales y Factoría al fondo la Isla de Cuba. Informan en los bajos. 61550 23 dc.

SE alquilan en San Nicolás 105, entre Reina y Salud, magníficas habitaciones, con vista a la calle, también interiores, no falta agua, luz toda la noche, teléfono. 61322 24 dic.

SE alquila una habitación con o sin muebles a caballero solo respetable, agua abundante, casa moderna ventilada. Villegas número 13, altos. Tel. M-1142. 61341 22 dic.

HERMOSA habitación con recibidor, balcones a Belascoaín, bonita vista, teléfono, alquilo a viajante u hombre solo, de respeto. Casa seria, único inquilino. Lagunas 115 entrada por Belascoaín. Sr. Benítez. Solamente de 12 a 3 se puede ver. 61275 23 dic.

SE alquila Escobar, 123, altos, sala, saleta, comedor cuatro habitaciones, cocina gas, baño completo, agua caliente. Informan Carmen, 8. Teléfono A-2066. 61160 31 dc.

CALLE Zulueta número 32, pegado al Teatro Payret. Se alquilan magníficas habitaciones a personas de moralidad y Aguiar 57, Cuarteles 1, Cuba 80, un departamento con todos sus servicios; Cuba 120; Compostela 110; Aguacate 122; Lagunas 85; Manrique 163; Animas 129; Gervasio 27; Virtudes 140; Calzada del Cerro 607, Recreo 20, Belascoaín 9, Vedado J. número 11; 5a. 48; 5a. 69 y A, 3; 10 número 6; 9, 174; 9, 150. 61084 25 Dic.

SE alquilan en casa de moralidad unas habitaciones propias para hombres solos o matrimonios sin niños en Concordia 20 bajos, entre Aguila y Galiano. 60986 26 dic

LO mejor de Galiano (26 altos) alquilamos habitaciones. Sistema, habitación, servicio desayuno, almuerzo y comida uno $30.00, dos $55.00, tres $80.00, visitenos, vivirá cómodo ahorrando dinero. Casa moral 60984-85 31 dic

A una cuadra del Prado, se alquila una habitación con balcón a la calle, luz y teléfono Neptuno 16, último piso. 60811 2* dic.

CARDENAS 81

Desde $22.50 con baño privado, luz y ascensor. LO MEJOR DE LA HABANA. Se admiten proposiciones por todo o parte de este magnífico Edifio y su Restaurant. 60590 22 dc

SE alquilan frescas habitaciones, con muebles o sin ellos, con comida o sin comida, a precios muy módicos, en Santa Clara 18. Agua abundante. Informan en el hotel "La Paloma", Santa Clara 16. Tel. A-7100. Pasan por su frente numerosos tranvías y guaguas que se dirigen a casi todos los puntos de la ciudad. 60402 23 Dic.

MONSERRATE 93, ALTOS

entre Lamparilla y Obrapía, se alquilan habitaciones con lavabo de agua corriente y muebles especiales a precios de situación; otros informes en la misma; teléfono M 4583. 59775 7 en.

ALTOS DEL CAFE LA AVENIDA

Reina y Belascoain, se alquilan habitaciones amuebladas, a precio económico. Teléfono A-5942. S-7800 5 En.

(11)—Vedado

HABITACION EN $12

Se alquila en el Vedado, calle 18 núm 29 entre 15 y 17, con su cocina moderna y gran patio, entrada independiente. Informes en la misma. 60932 22 Dic.

(12)—Barrios

SE alquilan dos habitaciones de mampostería, agua abundante y luz, casa particular, entrada independiente, $8.50 cada una. O'Farrill 74, Víbora, juntas o separadas. 61268 22 dic.

CUARTOS COMODOS

Alquilo en Omoa 14, a diez pesos. En Jesús del Monte 156, Puente de Agua Dulce, cuartos grandes con división y luz doce pesos. Informes allí. 61020 24 dc

HABITACIONES FRESCAS Y BARATAS

Vista Alegre núm. 274, frente a los talleres de la American Steel; agua y luz. Traten con el encargado. S 7916 9 en

Anúnciese en el Diario de la Marina

(D) LOCALES

(13)—Habana

SE alquila una nave con una superficie aproximada de 550 metros, en la calle Benjumeda, entre Franco y Subirana. Informes: Ramón Planiol, Luyanó 154; teléfono X 1596. 61571 26 dic.

SE alquila parte de los bajos de la casa Zulueta 38; propia para establecimiento; informes: Ramón Planiol, Luyanó 154; teléfono X 1596. 61572 26 dic.

SALUD Y LEALTAD

Buena esquina para bodega, o parado, lugar céntrico y transitado, con mucho vecindario, local amplio y fresco. Sin regalía, no se hace contrato largo. Pocas esquinas como esa para establecerse con porvenir. En la misma informan de 8 a 12. 61593 28 dic.

SE alquila para bodega una esquina con armatostes, mostrador, nevera. Informan teléfono I-5391. S 8112 22 dic.

ALQUILO la esquina de Benjumeda y Plasencia, hermoso local acabado de fabricar. Mide 210 metros, piso de granito, propio para comercio, depósito o industria. No se repara en precio. Teléfono A-3061. S 8118 24 dic.

HABANA se alquila un local con 5 de frente por 23 de fondo, para depósito. Tel. F-2164. 61314 22 dic.

BODEGA

Para abrir, sola en una de las mejores esquinas de Lawton, se alquila con sus armatostes completos, nuevos y lujosos. Buen contrato e inmejorables condiciones. Informan en Dolores y 16, Bodega. Lawton. 61393 25 dc

REINA 14, bajos, un buen local para establecimiento, tiene vidrieras y armatostes, se alquila con arreglo a la situación. Informan ferretería Cuatro Caminos. La llave en la misma.
61274 24 dic.

BONITO local en Corrales casi esquina a Monte; edificio moderno. Propio para cualquier tienda o depósito de mercancías o tabaco. Alquiler muy barato. Informes en el mismo por Monte. Banco de Boston; teléfono M-2828. 61128 24 Dic.

10 CENTAVOS
DE 7 A. M. A 4 P. M.; Y DE 4 A 10 P. M.
15 CENTAVOS

SOLICITUDES DE TRABAJO: DIEZ CENTAVOS
DEPARTAMENTO DE ANUNCIOS CLASIFICADOS

10 CENTAVOS
DE 7 A. M. A 4 P. M.; Y DE 4 A 10 P. M.
15 CENTAVOS

M.E.C.D. 2016

CASAS DE GOMEZ MENA

LAS MAS MODERNAS LAS MAS BARATAS GRANDES OPORTUNIDADES

Espléndidos y amplios locales para establecimientos mercantiles a precios sin competencia.

MURALLA No. 59, bajos, entre Habana y Compostela, espléndido local con 400 metros cuadrados, tiene estantería. Propio para almacén o depósito. La llave en el número 57.

CALZADA DEL MONTE, frente al Mercado Unico, entre las calles de Manglar, y Matadero, acera de la sombra.

En el grupo de 144 viviendas situadas en la manzana formada por las calles de PLASENCIA, PEÑALVER, PAJARITO Y DESAGUE, a una cuadra de Infanta y tres de Carlos III.

CALLE HABANA 121, altos, esquina a Muralla, situación ideal para oficinas o casa de huéspedes. Informan GOMEZ MENA. Llinás 54-A, esquina a Marqués González. Teléfonos U-4489, U-2925 y U-4875.

E 1880 ind. 13 ag.

LOCALES

NAVE ALTA DE 650 METROS

Propia para carpintería u otra industria con elevador y fuerza motriz para mover cualquier número de apaartos, muy barata. Universidad 15. Teléfono A-3061. 61183 23 dc.

OFICIOS 86, ALMACEN

Se alquilan los bajos de esta casa para almacén o establecimiento, que miden 6 metros de frente por 29 de fondo. Informan en Oficios 88, almacén de Manuel Muñoz y Ca. 60685 30 dic.

NAVES:—ESPACIOSAS NAVES acabadas de construir, en Máximo Gómez 363, y en Matadero, entre Cristina y Máximo Gómez, frente al Mercado Unico. Se alquilan. Informan en Cristina número 4-B, Oficina. 57835 29 Dic.

SE alquila un local propio para algún comercio en la calle Amistad núm. 41. Para informes "El Gallo", Monte núm. 205. O preguntar en los altos de la misma casa. Teléfono A-1964. S 8053 23 Dic.

PARA comercio se alquilan dos locales de 6x12 y cinco lunas; uno tiene puerta de hierro; el otro dos vidrieras y puerta de cristal. Amistad 31-33. Su dueño Sol 96. S-8094 23 Dic.

SE alquilan los bajos para establecimiento de la casa Infanta 95 y otra en el Pasaje de H. Upmann número 13. Informan en los altos de Infanta 95, Teléfono U_2311. S 8091 25 dc

ALQUILO espléndido local ya preparado con sus vidrieras al frente, para mueblería, almacén, casa préstamos u otro negocio casa moderna a prueba sanitaria. San Rafael 167, cerca Belascoaín. Véanlo y diríjase su dueño M-2505. La llave frente mueblería. S 8077 22 dc

SE alquila el espléndido local O'Reilly número 29, esquina a Habana, con 500 metros de superficie. Tiene planta alta y entresuelos. Propio para cualquier establecimiento. Alquiler $30.00. Informan teléfonos A-4358 o M-6263, altos botica Sarrá. 61116 24 dic

SE alquila espléndido local Zulueta 32, Arco del Pasaje casi esquina a Prado, para establecimiento y con departamentos para familia. Informan: teléfono letra A-4358 y M-6263, altos botica Sarrá. Alquiler 50 pesos. 61114 24 dc.

SE alquila espléndido local, Monserrate 5, bajos, con 300 metros de superficie, propio para almacén o establecimiento. La llave en los altos. Alquiler $50.00. Informan teléfonos A-4358 y M-6263, altos botica Sarrá. 61113 24 dic

ALMACEN O DEPOSITO

600 metros, alquilo espléndido local, antiguo depósit ode hilos, Compostela núm. 98, entre Muralla y Sol, doy contrato. Informan: Muralla 71, teléfono A 3450. 60239 1 en.

SE alquila un local propio para barbería, carnicería o puesto de frutas; casa recién construída en la calle 6 esquina a 13, Reparto Almendares. Tel. FO-1689. 60582-83 2– Dic.

SE alquila un espléndido local propio para cualquier clase de establecimiento, en Neptuno 33, entre Industria y Amistad. Informes teléfono M_5932. S. Salas. 60568 22 dc

MURALLA 89

Se alquila espléndido local para almacén, con dos pisos independientes, se presta para cualquier giro. La llave en la Francia 109, demás doctor Pina, Cuba 44. 57829 31 Dic.

LOCALES

DAMAS 72

Se alquila gran nave propia para depósito o almacén. Informan Reina 157, café. Teléfono A-5942. S-7982 28 Dic.

SE alquila local de 4x6 metros, propio para negocio pequeño u oficina en Zanja 71 entre Gervasio y Belascoaín. A-3908. 60196 22 dic.

SAN Miguel 21, entre Industria y Amistad, espacioso y moderno local, propio para comercio, se alquila a precio de situación. Informes: Inquisidor 28; Telf. A 6483. 60815 16 23 dic.

CALZADA DE CRISTINA 20

Casa propia para industria o comercio, 240 metros. Portal, sala, saleta, cuatro cuartos, comedor, cocina, servicios, patio y traspatio. Precio módico. Informes: San Joaquín 33, teléfono M-1808. 61019 24 dc

COMPOSTELA 115, casi esquina a Muralla, se alquila un espléndido local con más de cuatrocientos metros cuadrados de superficie, propio para establecimiento o almacén; llaves: Muralla 67. Informes: Morales y Compañía, Compostela 38. Teléfono A 2973. 59741 7 en.

SE alquila, alquiler rebajado, espléndido local propio para establecimiento; con amplio salón al frente y espacioso local para familia. O'Reilly 13, entre Cuba y Aguiar. Alquiler 80 pesos. Informan altos de la botica Sarrá. Teléfonos A-4358 y M-6263. 61115 24 Dic.

(14)—Barrios

GRAN LOCAL

para establecimiento propio para botica o puesto. Manila y Ferrer Cerro. Se alquila todo junto o separado. Informan teléfono I-2597. S 8165 24 dic.

ALQUILO para establecimiento la esquina de Milagros y Cortina, amplio local, buen vecindario y alquiler bajo. Dueño: San Mariano 4, esquina a Párraga. 61585 25 dic.

SE ALQUILA AMPLIA NAVE

Justicia número 10 a media cuadra de Fábrica y a una de la Calzada de Concha. Alquiler módico. Teléfono F-2112. S-8142 24 Dic.

SE alquila local esquina, propio para bodega o establecimiento, Reparto Jesús María (Marianao), calle C y 1a., cerca del paradero Columbia, donde hay muchas casas acabadas de fabricar. Informan: Príncipe 33. Teléfono U-1782. S 8086 23 dc

PROPIO PARA CUALQUIER NEGOCIO

Alquilo por módico precio el local de Santos Suárez y San Julio, con casa para familia. Informes: Reina número 97, tienda; teléfono A-8441. S-8025 22 Dic.

(E) GARAGES

(15)—Habana

GARAGE "DORA"

Hay storage para autos particulares. Esmerada limpieza. Zanja 71. 61313 29 dic.

SE alquila un garage y dos habitaciones, Clavel letra E número 1, entre Tulipán y La Rosa. 61336 23 dc.

(16½)—Solicitudes de alquileres

SE solicita un local con teléfono para una oficina de negocios y colocaciones y que en lugar de pagar alquiler dar parte de lo que produzca. Informes calle de Remedios número 59, casita número 8, Luyanó. 61467 26 Dic.

(F) SE NECESITAN

(17)—Criadas de mano y Manejadoras

SE solicita en la calle 25 esquina a M, una sirvienta que hable francés para atender a dos niñas grandes. 61600 24 dic.

EN A número 18 esquina a Calzada, Vedado; se solicita una muchacha para comedor, que sea formal, trabajadora y no tenga melena. Sueldo $25. y ropa limpia. S-8148 23 Dic.

SE solicita una criada española de 30 a 35 años para servir a una señora. Sueldo $25.. No se admiten primos y se exigen referencias. Quinta Lima, Arroyo Arena. Se paga el viaje. S-8147 23 Dic.

SE solicita una criada de mano de mediana edad que sepa muy bien su obligación. San José número 93, altos, entre Belascoaín y Lucena. S 8108 25 dic.

PARA matrimonio solo se desea criada que también sepa cocinar. Debe presentar buenas referencias. Calle 11 No. 322, altos, entre A y B., Vedado. S-8096 22 dc.

SE solicita una muchacha para los quehaceres de una casa chica en Cerro 675, panadería. 61366 22 dic.

SE solicita una criada de mano con referencias, calle 15 núm. 330, entre A y B, Vedado. 61413 22 Dic.

(17½)—Criadas de habitaciones y coser

SE solicita criada de cuarto blanca que cosa bien y tenga buenas referencias. Gómez Mena 17 y Baños. 61604 24 dic.

(19)—Cocineras

SE necesita una cocinera que sepa su obligación; sueldo 35 pesos; puede dormir en la colocación. Calle 17 número 342, entre Paseo y A, Vedado. 61576 27 dic.

SE NECESITAN

SE solicita una señora que sirva para cocinar y limpieza, en casa de corta familia. Informes Calle 4 número 242, altos, entre 25 y 27, Vedado. 61488 23 Dic.

SE solicita una cocinera para matrimonio con niño y que ayude a la limpieza de la casa. Buen sueldo. Se exigen referencias. Calle 6 No. 204, bajos, entre 21 y 23, Vedado. 61519 22 dc.

SE desea una joven española para el servicio de corta familia, que sepa cocinar. Calzada de Luyanó 128. Teléfono I-3401. 61348 22 dic.

(20)—Cocineros

SE solicita cocinero de primera y que sea también buen repostero; si no es de primera en ambos y tenga buenas referencias que no se presente. Gómez Mena 17 y Baños. 61603 24 dic.

(24)—Personas de ignorado domicilio

SE desea saber el paradero de Benita Martínez, Eloy Ramírez o de sus hijos. Su hermana Encarnación Martínez. 8 y 13, Vedado. 2a. Santa María la Redonda, altos, México. 61457 23 Dic.

(25)—Varios

SE solicita para enero un profesor de primera enseñanza, cubano, titular y de no muchas aspiraciones al principio. Puede alojarse en el plantel. Referencias Cuban American School Concepción número 6, Víbora, solamente por escrito. 61474 27 Dic.

SE necesita una muchacha española en Jesús del Monte No. 255, altos, una cuadra de Toyo. 61510 22 dc.

SE solicita una señorita que conozca contabilidad y mecanografía. Informes Antón Recio, 22. De una y media a 2. S-8157 23 dc.

SOLICITO arrendatario casa de inquilinato. Razón La Cooperación. Cuba número 32. S-8154 23 dc.

NECESITO un socio con poco capital para ampliar un negocio de venta de billetes, tacos, quincalla. Tengo el mejor punto para el negocio y puede administrarlo el mismo si tiene aptitudes. Monserrate y Lamparilla, Vidriera Franco. 61560 23 dc.

SE solicita viajante que sea experto en la venta de especialidades farmacéuticas, que traiga buena referencia, no se informa por teléfono. Laboratorio Uriarte. Ayesterán y Desagüe. 61301 22 dic

SE solicita un dependiente de almacén competente (no queremos peones) sueldo $60.00. Diríjase a Emile Lecours Co. Concha y Marina. 61412 22 Dic.

SOLICITAMOS hombres que deseen trabajo fácil y decente. Garantizamos CUATRO PESOS diarios; demostrando lo que decimos y enseñamos a trabajar si no sabe. Villuendas 21. 61426 22 Dic.

EN el edificio Carreño cuarto-C, se solicitan muchachas y muchachos para venta de sanwich y dulces a la calle a base de buena comisión. S-8104 24 dc.

SE solicita un socio que tenga tres mil pesos, buen negocio, que sea práctico en bodega. Informan: A. V. Infanta 8. 60637 22 Dic.

SE solicita una muchacha blanca para servicio y compañía. Le daré $15 y una habitación independiente para ella y su familia. Véanse en la Manzana de Gómez 465 de 5 a 7. 61420 23 Dic.

(26)—Agencias de colocaciones

AGENCIA LA NUEVA AMERICA

gran centro de colocaciones para señoras y señoritas en la misma se da casa y comida solo por cincuenta centavos diarios, casa de moralidad. Necesito nueve cocineras, quince criadas de mano, cinco manejadoras, Reparto Almendares, Lanuza esquina a Primera, teléfono F. O. 1886. Pasa la guagua La Cubana por la puerta. 61354 3 En.

AGENCIA "LA NUEVA AMERICA"

gran centro de coloación es la única que en el moment ofacilita todo el personal con buenas referencias; coloca para todo el interior de la República. Llamen al teléfono FO-1866, Reparto Almendares, Lanuza esquina a 1ra., pasa la guagua La Cubana por la puerta. 61355 3 Ene.

SE necesitan corresponsales en cada ciudad y pueblo. Emplee su tiempo disponible lucrativamente, Pídanos libritos explicativos gratis. International Service; 232 East Erie Street, Chicago Estados Unidos. S-7781 4 En.

AGENCIA LA UNION

De Marcelino Menéndez, treinta años de establecida. Es la única que en cinco minutos facilita todo el personal con buenas referencias. Llamen al teléfono número A 3318. Habana 114. 58173 30 dic.

(G) SE OFRECEN

(27).—Criadas de mano y Manejadoras

SE desea colocar una española de criada de mano o cuartos, entiende algo de costura, tiene buenas referencias. Llame al teléfono FO-9173. 61458 23 Dic.

DESEA colocarse una muchacha peninsular para los quehaceres de la casa excepto cocinar, no duerme en la colocación, igual se coloca por horas. M-5202. 61493 23 Dic.

JOVEN española se desea colocar de criada de manos, tiene referencias de las casas donde ha trabajado, desea casa de moralidad. Llamen al teléfono M-6816. 61492 23 Dic.

SE desea colocar joven española de criada de mano a manejadora tiene referencias, sirve bien la mesa es cariñosa con los niños, desea casa formal. Informan M-4629. Carmen 6. 61481-82 23 Dic.

SE OFRECEN

SE desea colocar una española para criada de mano o para cocinar y limpiar, para matrimonio solo. Teléfono F-3501. 61479 23 dic.

SE desea colocar una señora de mediana edad para criada de manos, sabe cumplir con su obligación. Informes Tenerife, 26. Teléfono A-4163. 61512 23 dc.

SE desea colocar una joven española para criada de mano o criada de cuartos, tiene referencias. Tel. F-4784. 61516 23 dc.

DESEA colocarse una señora española de mediana edad, de criada de mano, sabe lavar y repasar y planchar ropa fina, tiene buenas referencias, lleva tiempo en el país. Llame al teléfono A-8110. 61518 23 dc.

SE desea colocar una muchacha buena, inglesa, de 15 años de edad para manejar un niño o los quehaceres de la casa con una señora que sea buena. Teléfono FO-1318. Anita. 61520 23 dc.

JOVEN española desea colocarse de criada de mano o manejadora, tiene referencias. Informan teléfono U-4669. 61525 23 dc.

SE desea colocar señora española de criada de mano, tiene recomendaciones de las casas que ha trabajado. Informan A-2572. Apodaca y Economía. 61538 23 dc.

SE desea colocar una muchacha española de criada de mano. Entiende algo de cocina. Informan calle 19 entre K y L. Teléfono F-2053. 61545 23 dc.

SE desea colocar una joven española de manejadora o criada de mano, sabe bien su obligación, tiene quien la recomiende. Teléfono X-1642. 61544 23 dc.

SE ofrecen dos muchahas de color una criada, sabe servir bien a comedor; otra cocinar y limpiar a corta familia. Tienen buenas referencias. Tel. M-7122. 61417 22 Dic.

SEÑORA española se ofrece para criada de mano o zurcir ropa y alguna limpieza, Merced 104, teléfono A-2482. 61419 22 Dic.

DESEA colocarse muchacha española de criada de mano o manejadora, sabe coser un poco y servir al comedor. Tiene referencias. M 7122. 61451 23 Dic.

DESEA colocarse una joven española de criada de mano, o de cuartos, tiene quien responda por ella, calle 11 entre 6 y 8, teléfono FO-1392. 61435 23 Dic.

UNA muchacha española desea colocarse para criada o cocinar ylimpiar para poca familia. Teléfono FO-1507. 61302 22 dic.

SE desea colocar una joven española para limpieza o manejadora, desea buen trato, tiene quien la recomiende. 8Teléfono X-1913. 61356 22 dic.

DESEA colocarse una joven española de criada de manos o manejadora, sabe coser, tiene referencias. Teléfono F-5769. 61345 22 dic.

DESEA colocarse de manejadora una muchacha española bien educada y cariñosa con los niños; tiene quien la garantice. Tel. A-5228. 61401 22 dc

SE desea colocar una joven austriaca de criada de mano o manejadora; es preferible una que necesite una buena criada Informan M-9578. 61409 22 dc

DESEA colocarse joven española para criada de mano sabe su obligación tiene referencias. U-2386, Asunción. 61414 22 Dic.

SE desea colocar una española de criada entiende de cocina, llame al teléfono FO-9173. 61459 23 Dic.

SE desea colocar una joven española para los quehaceres, lleva poco tiempo en el país, que sea casa de moralidad, tiene garantías. Teléfono A-1997. Corrales 210, altos. 61288 25 dc.

DESEA colocarse joven española, de criada de mano o manejadora, tiene quien la garantice. Aguiar núm. 75. Departamento 18. 60858 22 Dic.

SE desea colocar una señora de mediana edad para criada de mano o manejadora en casa de moralidad sabe cumplir con su obligación, lo mismo duerme en la colocación que en su casa informan, Bernaza 57, teléfono M-2134. 61430 22 Dic.

SE desea colocar una muchacha española para criada de manos o manejadora, entiende de cocina y prefiere un matrimonio y tiene buenas referencias. F-1910. 61382 22 dic

DESEA colocarse una joven de color para manejadora o criada de cuartos o comedor, muy formal, habla inglés y castellano. Mary. Teléfono F-5243. 61173 23 dc.

(28).—Criadas de Habitaciones y Coser

SE quiere colocar una señora de mediana edad para cuartos y comedor, tiene referencias y una joven sabe coser y es lista. Llamen al teléfono A-8082. 61466 24 Dc.

DESEA colocarse una señora española para coser de blanco y de moda para casas particulares, es recién llegada. Diríjanse a Baratillo 1, teléfono A-6209. 61469 26 Dic.

MODISTA que cose, corte por el figurín desea encontrar una casa para coser. Informan U-5680. 61490 23 Dic.

SE desea colocar una joven española para criada de cuarto y coser, Villegas número 89. 61500 23 dc.

JOVEN española se desea colocar para habitaciones y coser. Calle Paseo 23, entre 13 y 15. Telf. F-5152. 61398 22 dc.

UNA joven de color, desea colocación para la limpieza de una casa, prefiere sea en el Vedado y que pueda dormir fuera, tiene referencias. Puede avisar al Teléfono F-4479, Vedado. 61289 24 dic.

SE desea colocar una señora española para limpieza por horas u otros quehaceres. Informan Aguiar 55, habitación 10. A-3615. Sra. Mercedes. 61287 22 dic.

SE desea colocar una señora española de mediana edad para limpieza de habitaciones, manejadora o para acompañar a una señora, tiene buenas referencias, Informan F-7906. F-7906. 10871 22 Dic.

MODISTA española cose en toda clase de ropa y es persona de toda moralidad desea coser en casas particulares. Calle 19 número 513, Vedado. 61051 24 dc

(29).—Criados de mano

SE ofrece criado de manos, serio y honrado, con buenas referencias de familias conocidas, con bastante práctica en el servicio. Aviso al teléfono F-3582. 61271 24 dic.

JOVEN japonés fino se desea colocar un buen criado de mano; sabe servir bien y limpiar; es muy trabajador. Informan: Telf. I 6245. 61591 24 dic.

SE OFRECEN

UN peninsular de alguna edad ofrece sus servicios de criado o portero y sereno de casa respetable. Sabe su obligación y cobra cuentas si es necesario. Informan: Baratillo 4; Telf. A 3142. 61590 29 dic.

SE ofrece joven de buena presencia para criado sabe servir mesa muy bien y plancha ropa de caballero y tiene muy buenas referencias de casas conocidas. Para informes en el teléfono M-2013. 61470 27 Dic.

SE desea colocar un muchacho español de 28 años de criado de mano, tiene referencias de donde trabajó, puede por horas darle clase de música a sus chiquitos. Llame al teléfono A-9116. 61495 23 Dic.

DESEA colocarse un buen criado de mano de color en casa particular, de buena presencia, no tiene pretensiones. Informan calle de Príncipe número 28, letra A. Teléfono U-2154. Preguntar por Oscar. 61494 23 Dic.

JOVEN español se ofrece de criado de mano, o portero tiene referencias y sabe cumplir con su obligación. Llamar M-01, Regla, 1281, Alonso. 61489 23 Dic.

SE ofrece un buen criado que acaba de llegar de Madrid, acostumbrado al servicio de las mejores casas de España, con buenas referencias. Empedrado 31. Tel. M-2013. 61309 22 dic.

SE desea colocar un muchacho español de 24 años, de criado de manos o de camarero, sabe servir mesa. Llame A-8863. Constantino. 61380 22 dic.

UN joven español desea colocarse de criado de manos en casa particular, tiene referencias de las casas conocidas. Lleva tiempo en el trabajo. Tel. X-1012. 61367 22 dic.

JOVEN español desea colocarse de criado de mano en casa particular; tiene buenas referencias de las casas donde trabajó. Informan teléfono I-7426. 61395 22 Dic.

SE desea colocar un muchacho español para criado de mano o para ayudante de cocina. Informan: Palatino 21. I-1275. 61364 22 dc

SE desea colocar joven español de criado de mano o camarero u otro trabajo análogo; tiene buenas referencias de casas particulares. Informan en el teléfono M_9578. 61410 22 dc

A las buenas familias, se ofrece para criado un español, habiendo sido primer criado en buenas casas, las cuales lo recomiendan. No tiene pretensiones, Informan: Teléfono F-2759. 61416 22 Dic.

(30).—Cocineras

JOVEN española desea colocarse de cocinera o criada de mano, tiene referencias. Informan en la calle 4 número 20, Vedado. Teléfono A-2035. 61483 23 Dic.

SE desea colocar una señora española para cocinar para corta familia y ayudar a los quehaceres de la casa, dormir fuera, con muy buenos informes. Llamen al teléfono A-4213. 61484 23 Dic.

SE ofrece una cocinera de color muy buena cocinera sabe hacer dulces y algo de repostería. Es limpia, formal y con referencias. M-7122. 61452 23 Dic.

DESEA colocarse señora española, de mediana edad para cocinera, sabe cocinar a la criolla y a la española, tiene referencias. Teléfono A-8110. 61517 23 dc.

SE desea colocar una señora peninsular de cocinera, cocina española y criolla, va al campo, es de mediana edad. Informan Apodaca 17 entre Factoría y Somerueios. 61540 23 dc.

SE desea colocar una peninsular para cocinar y limpiar si es corta familia o para criada de manos o manejadora, tiene buenas referencias. Tel. I-2464. 61497 23 Dic.

UNA buena cocinera española desea colocarla, también sabe la repostería y sabe hacer plaza. Informan en el teléfono I-7850. 61452 23 Dic.

SE desea colocar una muchacha de mediana edad, sabe de cocina, también un muchacho, se colocan juntos, no les importa ir al campo. Informan en Amargura número 86, habitación 11. Pregunten por Carmen. 61298 22 dic.

SE desea colocar una señora de mediana edad para cocinar y limpiar para corta familia, lleva tiempo en el país. Informan en el teléfono M-1262. 61306 22 dic.

UNA señora española, desea colocarse para cocinar y limpiar, no le importa para hombres solos, cocina a la española y francesa, no duerme en la colocación. Teléfono M-1387. Luz 47, habitación número 2. 61331 22 dic.

SE desea colocar una señora de mediana edad para corta familia, para cocinar y ayudar a la limpieza, duerme en la colocación, tiene referencias. Teléfono M-5770. 61528 22 dc.

DESE Acolocarse una señora española para cocinar, no le importa limpiar si es seria yform al, tiene referencias no duerme en la colocación. Llame al teléfono. A-9493. 61342 22 dic.

UNA muchacha española se desea colocar para cocinar y limpiar, o para criada de mano, es formal y tiene buenas referencias. Tel. I-7017. S 8122 22 dic.

DESEA colocarse una cocinera de mediana edad, no quiere plaza ni duerme en la colocación. Informan en Lealtad 120, altos. 61350 23 dic.

JOVEN española desea colocarse para cocinar, es trabajadora, desea casa de moralidad, también se coloca para manejar un niño. Informan Gervasio 126. Teléfono U-2386. Inés. 61369 22 dic.

SE desea colocar una joven española para limpiar y cocinar. F-2385. 61389 22 dc

DESEA colocarse joven española para cocinar y limpiar a matrimonio solo o corta familia; sabe su obligación. Tel. U-2386. Victoria. 61415 22 dc

UN COCINERO CHINO JOVEN

Sabe cocinar a la criolla y española muy bien, sabe hacer dulces, es muy limpio en la cocina, trabaja muy práctico, tiene referencias, se desea colocar en casa particular. Informan calle Manrique 103, entre Dragones y Zanja. Teléfono A-4324. Preguntar por Roque Sin. 61286 22 dic.

SEÑORA del país, blanca, desea colocarse para cocinar; duerme en la colocación, es seria y tiene buenas referencias. 61092 29 dc

COCINERO y repostero, blanco, del país, con los mejores informes, se ofrece. Teléfono A-4205. Mercaderes 45. Lorenzo. 61285 22 dic.

(31).—Cocineros

UN buen cocinero español, desea colocarse en casa particular, sabe las tres cocinas, principalmente la francesa y repostería, da buenas referencias. Informan teléfono M-3538. 61491 23 dc.

SE OFRECEN

COCINERO cubano buenas referencias; voy a Marianao, barrio, bodega La Paloma, Plaza del Polvorín, por Animas y Zulueta. Teléfono M 6698, para particular; preguntar por Herrera. 61583 24 dic.

COCINERO español de mediana edad desea colocarse sin pretensiones en casa particular o comercio; cocina a la criolla, española y francesa; sabe de repostería; va al campo; informan en Monte 43, peletería. Telf. A 2245. 61580 24 dic.

DESEA colocarse un cocinero español para casa particular o de comercio, cocina a la española o criolla. Para más informes teléfono A-9682. 61536 23 dc.

COCINERO español desea colocarse en casa de huéspedes, comercio o particular, sale al campo. Llame al teléfono X-1957 por la mañana solamente. 61284 22 dc.

UN cocinero chino joven desea colocarse en casa particular, cocina a la criolla y española, sabe hacer dulces, muy limpio, tiene referencias. Informan calle Zanja número 47, bajos, café. Preguntar por teléfonos A-4352 y M-5101. 61311 22 dic.

SE ofrece un cocinero español, cocina española y criolla, entienda de repostería, para casa particular, fonda, comercio o huéspedes, sale al campo, no tiene pretensiones, es hombre solo. Teléfono A-7796. 61387 22 dc.

SE ofrece un cocinero blanco, del país, cocina española y criolla, para casa particular, comercio o huéspedes, entiende de repostería, sabe hacer helados, sale al campo, no tiene pretensiones. Cienfuegos número 14. Teléfono A-7796. 61388 22 dic.

JOVEN español, formal y educado desea colocarse en casa particular, de ayudante de cocina o para fregar máquinas. Llame al F-3505. 61427 22 Dic.

SE ofrece cocinero que cocina a la criolla y a la española y a la francesa, es práctico, del país y repostero. Teléfono A-6525. 61174 23 dc.

DESEA colocarse un cocinero de color para casa de familia, entiende un poco de repostero. Informan Paula No. 72, cuarto número 1. Teléfono M-6496. De 7 a 10. 61180 23 dic.

(33)—Chauffeurs

ESPAÑOL de mediana edad desea colocarse de portero o sereno; limpieza de oficinas o para manejar elevador. Tiene buenas referencias de las casas donde ha trabajado. Telf. A 8836. 61589 24 dic.

UN chofer español desea colocarse en casa particular o comercio, maneja toda clase de máquinas, tiene referencias. Teléfono A-6207. 61465 23 Dic.

SE desea colocar un joven cubano blanco, para chofer particular, tiene referencias. Teléfono F-2707. Preguntar por Miguel J. Sánches. 60133 18 dic.

DESEA colocarse un hombre de 30 años español de ayudante de chofer, portero o de sereno en una casa particular, tiene referencias. Informan M-7541. Rivas. 61498 23 Dic.

CHAUFFEUR de mediana edad solicita plaza en casa particular, conoce toda clase de máquinas y tiene buenas recomendaciones. Informan F-2758. 61454 25 Dic.

CHAUFFEUR español con muy buenas referencias, desea colocarse, es respetuoso y serio y tiene nociones de comercio. Teléfono A-4799, de 9 a 12 a. m. Juan. 61316 22 dc.

CHAUFFEUR mecánico peninsular, se ofrece a familia particular, sabe manejar toda clase de máquinas americanas y europeas, tengo buenas referencias. Teléfono A-8855. 61307 22 dic.

CHAUFFEUR mecánico con título de Europa y Cuba, con más de 8 años de práctica, se ofrece para casa particular o comercio, tiene buenas referencias, maneja cualquier máquina. Teléfono U-4514. Joaquín Candias. 61344 22 dic.

SE desea colocar un joven español de chauffeur en casa particular o de comercio, tiene referencias de las casas donde trabajó, lleva 10 años de práctica entiende toda clase de motores, es serio y formal. Informan en el teléfono FO-1517. Enrique. 61351 22 dic.

CHAUFFEUR español joven se ofrece para casa familia honorable; tiene inmejorables referencias y garantía de honradez; maneja toda clase de máquinas, con ocho años de práctica. Informan teléfono A-5407. 61400 22 dc

CHAUFFEUR mecánico con seis años de talleres en el campo y un año en la Habana desea colocarse en casa particular, sin pretensiones de sueldo, con buenas recomendaciones; entiende Inglés. Teléfono M-4014. Pregunte por Raúl el cuñado de Ponce. 61397 23 Dic.

CHAUFFEUR mecánico que dispone de domingos y días festivos y sábados después de las 4 p. m. los ofrece para casa de comercio o particular con inmejorables referencias. Darán aviso al teléfono A-6436, Hotel Boston. Preguntar por Antonio Granda. 61439 25 Dic.

CHAUFFEUR español desea colocarse en casa particular, sabe trabajar toda clase de máquinas y tiene inmejorables referencias. Informan F-1666. 61185 24 dc.

(34).—Tenedores de libros y Oficinistas y Empleados de Oficinas

SE ofrece un joven ayudante de carpeta u oficina, conoce algo de carpeta buena letra. Sin pretensiones. Cerro 592 o el A-3896. 61323 22 dic.

TENEDOR de libros y corresponsal mecanógrafo muy práctico y competente, joven, español, sin pretensiones, se ofrece a casa seria. Buenas referencias. D. Cuevas, San Miguel 98. 61340 25 dic.

OFRECE sus servicios para llevar la Contabilidad general de cualquier giro un joven que tiene gran práctica, además conoce el inglés y habla y escribe correctamente el francés, puede ofrecer cuantas garantías se le pidan deben escribir a E. L. Apartado 645, Habana. 60575 24 dc

TENEDOR de Libros teniendo varias horas desocupadas al día, desea encontrar casa de comercio que lo necesite para sus trabajos de contabilidad y oficina en general. Informes: Porvenir letra B altos. Luyanó. 60354 23 22 dic

TENEDOR DE LIBROS

Para la Contabilidad general de cualquier giro se ofrece señor español, profesional, buen calculista, conocimiento del inglés, 12 años de práctica en Cuba y superiores referencias. Ha trabajado en ferretería y almacén de tabaco, teniendo gran práctica en el control y manejo de muchas cuentas corrientes. Prefiere casa estable. Escribir a J. M., Aguila 105, Departamento 6. 59385 5 ene

SE OFRECEN

TENEDOR DE LIBROS

con mucha experiencia, balances, prorrateo facturas, libre 1 y medio por ciento, etc. Gran práctica control muchas cuentas corrientes. Letra clara y excelente ortografía. Escribe en máquina, inmejorables referencias. Se ofrece al comercio de la Habana; no admitiendo sueldo menos de $90.00. También por horas a precios módicos. Escribir al señor Francisco Gual, Agramonte número 26, Caibarién. S 7913 25 dic

SE solicita un joven para el escritorio. Droguería Taquechel. Dirigirse por escrito al apartado 103. 61277 24 dic.

SE desea colocar un joven español de criado de mano o portero. Informan Tel. I-5777. 61276 22 dic.

SE ofrece un joven para ayudante de oficina, sabe escribir a máquina y contabilidad. Informan teléfono F-2042. 61352 22 dic.

(35).—Varios

ESPAÑOL 30 años. Desea colocarse en elevador, portero, camarero. Informan Sol 72, R. Novo. Tiene quien lo garantice. 61475 27 Dic.

SE desea colocar una buena lavandera en casa de moralidad con buena recomendaciones de las casas en que ha trabajado. Informan en Revillagigedo 103, altos, teléfono M-5636. 61478 23 Dic.

UN hombre de mediana edad se ofrece para limpieza de oficinas o en casas particulares, no tiene pretensiones y tiene quien lo recomiende. Dirección San José número 48, esquina a Campanario. Portería. 61485-86 23 Dic

ENCARGADO. Se ofrece para encargado de casa de vecindad o de departamentos, tiene buenas referencias y es persona formal. Lamparilla y Villegas, bodega. Teléfono A-9173. 61511 23 dc.

SE coloca joven de mediana edad, lleva tiempo en el país, sabe trabajar, desea casa seria, tiene referencias, dirección Revillagigedo, 80. Tel. A-8108. 61530 23 dc.

SOLICITA matrimonio español casa de inquilinato para encargados, tienen garantía. Informes M-3976. Pregunten Estrella. 61308 22 dc.

UNA costurera desea casa particular donde coser, de 8 a. m. a 6 p. m. Informan en Amargura, 64, teléfono A-5784. 61394 22 dc

UN hombre con treinta años de práctica en Agricultura y Avicultura, incluso frutos menores, se ofrece para encargado. Palatino 23, altos. Telf. I-3593. José Domínguez. 61402 27 dc

JARDINERO experto en construccin de Parques rústicos, plantas, tierra, abono, a precios módicos, se encarga de la conservación mensual. Para más informes en el Jardín de La Mariposa, calle Buena Vista y Miramar. Tel. FO-1411. José García. 61291 29 dic.

UN señor recién llegado de Norteamérica, práctico en inglés solicita colocación en hotel o factoría. Dirección Oficios 32, Perla de San Francisco. Teléfono A-7902. Eduardo Sale. 61175 24 dc.

UNA señora de mediana edad solicita una casa de moralidad para acompañar señora o señorita, sabe coser y repasar, es de toda moralidad y tiene quien responda por ella. Línea, 36, bajos, Vedado. 61236-37 25 dc.

PARA trabajar simultáneamente en oficina y almacén o para llevar con entera seguridad la contabilidad de cualquier giro, se ofrece un joven de 24 años, trabajador, puntual y de buenas costumbres. Tiene referencias. Avísese a Ricardo. Teléfono I-7573. 60987 26 dic

SEÑORA respetable se ofrece para cuidar en su casa niños de todas edades; incluso recién nacidos. Precios desde 10 pesos. Trocadero 23 altos. 60964-65 28 dic

EXTRANJEROS

Rapidamente le gestiono cartas de ciudadanía. Títulos de chauffeurs, incripciones de nacimientos, tramitamos matrimonios, acta notariales, contratos, legalizaciones, cobros de cuentas. Lealtad número 242, entre Belascoaín y Carmen. 60385 9 En.

(H) COMPRA Y VENTA DE FINCAS

(36)—Urbanas

VENDO dos casas en el reparto ROSALIA. Son de mampostería. Una hace esquina. Precio: $4.000. Mitad al contado; resto a pagar en cinco años. La otra, en magníficas condiciones, en $3.400. Informan: Calzada de Gilines esquina a Meireles, Luyanó. Café. Sr. Mena. 61584 24 dic.

EN LA VIBORA

En la calle Milagros una verdadera ganga con jardín, portal, sala, comedor, terraza, tres cuartos, baño intercalado, hall, servicio para criado, cuarto alto, decoración moderna, toda con pasillos laterales, patio, 9 de frente por 20 de fondo, a dos cuadras de los tranvías, precio 7.000 pesos. Informan Santa Teresa 23, teléfono I-4370. 61528 25 dc.

COMPRA y venta de casas y solares. Me hago cargo de toda clase de trabajo de construcción. Planos y presupuestos. Sergio P. Puig. Arquitecto. De 9 a 10 y de 4 a 5. Bajos chalet Lebredo. Avenida de Acosta y Décima. Reparto Lawton. 61605 24 dic

VEDADO, CHALET EN $5.000

reconocer pequeña hipoteca, Quintana. Habana, 39, altos. Tel. M-5824. 61563 22 dc.

NEGOCIO DE OCASION

Amplia casa moderna acabada de fabricar por administración, citarón y cielo raso, tiene recibidor y sala, tres grandes cuartos, cuarto de baño completo, agua fría y caliente, cocina muy cómoda, entrada independiente, patio y traspatio, con un pequeño cuarto de madera al fondo mide el solar 280 varas se da en $4900, sale el metro de fabricación y terreno menos de $25, que es una verdadera ganga, punto céntrico hoy y de gran porvenir, se da en este precio que no cubre el costo de fabricación por necesitar dinero. Dueño Fábrica y Compromiso, bodega 61502 27 Dic.

EN EL CERRO

A dos cuadras de la Calzada vendo una casa, sala, comedor, tres cuartos, servicios sanitarios, cuartos altos, es una ganga en $4.000. Informan Santa Teresa, 23. Teléfono I-4370. 61526 25 dc.

FINCAS URBANAS

AVENIDA Chaple 92, sin estrenar cerca Calzada, jardín, portal, sala, saleta, con columnas escayola, tres cuartos grandes, baño completo, comedor, galería cubierta, garage para dos máquinas, cuarto chofer y de criado, cocina y calentador de gas, techos monolíticos, preciosa propiedad, fabricación primera, $11.000, gran facilidad de pago, propietario, Flores 92, teléfono I-5361. 61558 25 dc.

GANGA

Vendo una casa en Orfila, portal, sala, dos cuartos, baño, comedor y patio. La doy en 800 pesos. Informa su dueño, Vedado Calle 17 y G, Teléfono F-2642 después de las 12 del día. señor Franco. 61424 22 Dic.

CASA EN VENTA

Se vende una con frente al Parque Japonés, acabada de fabricar, fabricación moderna, facilidad en el pago. Su dueño José González, cantina del crucero de la Playa, Reparto Almendares. Teléfono FO-1919. 61441 29 Dic.

VENDO casa de tres pisos en Virtudes estructura de concreto, techos monolíticos, renta 170 pesos; se puede dejar la mayor cantidad en hipoteca; Informan: teléfono U 1980. 60808 22 dic

VEDADO. En lo mejor de la calle 23, chalet esquina de fraile, techos monolíticos, cinco habitaciones, garage, $36,000. Otra moderna casa, un solar completo calle 23, $40,000. Otra magnífica casa calle 17, $40,000. Llame al M-2882, Gerardo Mauriz, Prado 11, segundo piso.

VEDADO. Preciosa casa en $12,500 a una cuadra de 23, brisa, está terminándose; jardín, portal, sala, columnas escayola, cuatro habitaciones, magnífico baño, comedor, hall, muy amplio garage, todo decorado, construcción de primera. M-2882, Gerardo Mauriz, Prado 11, segundo piso.

VEDADO. Regio Palacete de esquina, urge la venta, grandes facilidades de pago. Bonita casa próxima al gran Parque del Maine, pisos de mármol, $35,000. Llame al M-2882, Gerardo Mauriz, Prado 11, segundo piso.

ESCOBAR, proxima a Neptuno, moderna casa dos plantas, $15,500, Lealtad próxima a Neptuno, tres plantas, moderna, $18,500. Neptuno, moderna, tres plantas con comercio, $55,000. Reina esquina, 3 plantas. Llame al M-2882. Gerardo Mauriz, Prado 11, segundo piso. 61280 24

ALMENDARES, CHALET, $1,000 reconocer hipoteca de $5.300 por dos años jardín, portal, sala, hall, cuatro cuartos, comedor, cocina y garage. Quintana. Habana, 39, altos. Tel. M-5824. 61562 22 dc.

EMILIO PRATS Y CIA.

Arquitectos constructores

Para construir, reconstruir su casa obtener licencia, planos, contrato o dirección facultativa. Especialidades en estructura para concreto. No cobramos nada adelantado. Calle Estrella 51, Habana. Tel. M-5121. 58980 4 ene.

SE vende la acsa San Miguel número 28. Mide 6.50 x 11, se dejan 7000 pesos al 7 por ciento. Se puede ver a todas horas. Su dueño M-1246. 61384 23 dic.

GRAN NEGOCIO

Vendo en lo mejor de San Francisco, casa portal, sala, saleta, tres cuartos, comedor, cocina, baño, patio y traspatio. Tranvía por la puerta, doy regalada a DIEZ Y OCHO PESOS METRO DE TERRENO Y FABRICACION, de 1 a 6: Lealtad 242. 60384 9 En.

VIVA EN UN REPARTO SALUDABLE. PAGUE SU CASA A PLAZOS

Ninguno como Los Pinos, cuya población se ha duplicado el año último. Omnibus y tranvías eléctricos cada cinco minutos, calles, aceras, arboleda, agua Vento, teléfono, terreno al mismo precio a que vende la Compañía del Reparto, casas de mampostería y techos monolíticos a 32 pesos metro de fabricación. Otras forma chalet, tabloncillos dobles forros y teja francesa, pisos mosaicos finos, todas a 25 pesos metro. Al dar el 10 por ciento de entrada, la llave en la mano, resto a plazos cómodos con el 6 por ciento. Informan J. M. Caballero, Consulado 124, Hotel Ideal. De una a tres únicamente, días laborables. 59534 23 dic.

SE vende la casa Gloria número 56 casi esquina Aguila compuesta de sala, dos cuartos y servicios. Pisos de mosaicos, trato directo. Dueño M-1246. 61383 22 dic.

GABRIEL PRATS Y COMPAÑIA

Arquitectos y Constructores, por muy poco dinero le fabricamos o reedificamos su casa. Nos hacemos cargo de trámites para planos, licencias, entronques y todo lo que sea concerniente con la fabricación. Tel. I-4493. 60185 27 dic.

CASAS MUY BARATAS

3.600 pesos. Casa, sala, seis habitaciones, 375 varas, renta 68 pesos, Crucero Almendares; 3.400 pesos, esquina y dos casas unidas, sala comedor, dos habitaciones, 824 varas; 2.500 pesos Chalet cinco dormitorios; 3.200 pesos, tres casas unidas, sala, comedor, dos cuartos y terreno para dos más, pegado Calzada Víbora todo; Informes: Hospital 7B, altos U-1802, Pegado a Neptuno. Manuel Llanín. 60846 26 Dic.

10 CENTAVOS DE 7 A. M. A 4 P. M.; Y DE 4 A 10 P. M. 15 CENTAVOS

SOLICITUDES DE TRABAJO: DIEZ CENTAVOS DEPARTAMENTO DE ANUNCIOS CLASIFICADOS

10 CENTAVOS DE 7 A. M. A 4 P. M.; Y DE 4 A 10 P. M. 15 CENTAVOS

FOLLETIN 81

MARCEL PRIOLLET

¡Vendida.... en la Flor de su Juventud!

NOVELA

VERSION DE

FERNANDO BARANGO-SOLIS

TOMO I

De venta en las librerías "La Moderna Poesía", Pi y Margall 135 y "Cervantes", Av. de Italia No. 62, Telfs. A-0545 y A-4958

(Continúa)

—La curación es segura...

—¡Oh!... ¡Gracias, señor doctor! —balbuceó la joven.

Y en un gesto de profundo reconocimiento cogió a mano del médico y la llevó a sus labios.

El sabio se sustrajo a aquellas efusiones, pero no pudo permanecer insensible a ellas, por cuanto en el momento de alejarse murmuró al oído de su colega:

—¡Simpática muchacha! Pocas veces he recibido unos honorarios tan espléndidos...

Al quedarse solas, Lisa y Ginette estallaron en sollozos y cayeron una en brazos de otra. En ellas, después de tantas horas de espera mortal, comenzaba a operarse la reacción.

Estaban todavía abrazadas cuando el director de la clínica volvió a entrar en la habitación.

Acercándose a ellas, les dijo:

—Estarán ustedes contentas, ¿eh?

—¡Oh, sí!...—suspiró Ginette. "Pero dígame, señor... ¿Me será permitido ver hoy a mi novio?

—Lo dudo. Los operados necesitan una absoluta tranquilidad y es preciso evitarles cualquier clase de emociones, incluso las agradables.

—¿Cuánto tiempo calcula usted que tardará Miguel en estar curado del todo?

—Nadie podría decírselo todavía. Se lo repito a usted, necesita reposo y tranquilidad, sobre todo reposo...

"Dentro de dos o tres días se podrá comenzar a pensar en el traslado del herido al hospital.

—¿Al hospital?—repitió la obrera sin comprender.

Con un indecible embarazo, el médico explicó:

—Evidentemente... Nosotros hemos recibido con el mayor agrado en esta casa al señor Miguel Abril... No podía llevársele a otro sitio... Hubiera sido condenarle a muerte no admitirle en nuestra casa. La operación ha sido igualmente practicada bajo nuestros cuidados, pues era un caso urgentísimo... Pero no podemos pensar en tener aquí a ese pobre muchacho hasta su completa curación... Nuestros precios son caros... Ustedes no podrían tal vez soportar los gastos de la hospitalización... Perdóneme, pero el reglamento es inflexible...

La violencia del doctor se había ido acrecentando. No sabía como explicar que su casa estaba reservada a una clientela rica y elegante. Le faltaban las palabras para decir que, ante las enfermedades y los sufrimientos, subsisten las diferencias sociales.

Y añadió con amabilidad:

—De todos modos, sepa que su novio no dejará de estar bien cuidado en el hospital. La gente forma ideas falsas, conceptos equivocados acerca de lo que son los hospitales. Se figuran que los cuidados por ser gratuitos no pueden ser buenos y esto es un grave errar. Los médicos cuidan con el mismo interés a los enfermos de su turno en el hospital que a sus clientes más ricos.

El doctor decía verdad. Pero su convicción no encontraba eco en Ginette.

¡El hospital! Aquella palabra provocaba en ella un supersticioso terror. Recordaba que nunca había querido que su madre, la señora Forestier, fuera conducida a uno de esos inmensos asilos del dolor. La pobre mujer, cuidada en su casa, no había podido escapar a la muerte, es verdad... Pero había exhalado su último suspiro en un ambiente familiar, rodeada de los suyos, y no en la indiferencia anónima de una sala de hospital.

—El señor tiene razón—dijo Lisa, que había adivinado lo que pasaba por el alma de Ginette.

Esta no contestó a su amiga, pero con voz temblorosa de emoción preguntó al director de la clínica:

—¿Consentiría usted en tener aquí a Miguel si yo le rogase que le considerara como cliente?

—Sin duda alguna. Pero debo decirle una vez más, señorita, que nuestras tarifas son elevadas. Nuestros gastos son muy grandes...

El hombre dió una infinidad de detalles que parecían más bien excusas. Citó una cifra que era el precio de un día de alojamiento en aquella casa. Reuniendo los jornales de Ginette, de Lisa y de Miguel no se llegaba a la mitad de aquella suma.

—Está bien, señor—dijo la obrera con una profunda tristeza—. Lo pensaré...

"Ya le diré a usted algo...

La entrevista terminó. Algunos minutos más tarde, las dos jóvenes abandonaban la lujosa clínica y regresaban a su casa.

—¿Cómo podría hacerlo?—murmuraba Ginette, como hablando consigo misma.

Lisa sentía una profunda lástima por su amiga y buscaba la manera de solucionar el problema.

Puesta al corriente de la situación, la vieja María ofreció sus economías.

Pero, aparte de que aquello significaba para ella un inmenso sacrificio, el dinero que poseía la buena mujer apenas bastaba para cubrir los gastos del tratamiento durante quince días.

Ginette y Lisa rechazaron la generosa oferta. Hablaron largamente y se pusieron de acuerdo. Era preciso encontrar a alguien que les prestase una buena suma. Se devolvería más tarde, en plazos mensuales.

—¿Por qué no te diriges al señor Jouvenel?—sugirió María.

Lisa no prestó de momento gran atención a aquella idea. No tenía mucha confianza en el hombre que no se había ocupado de ella desde la desaparición de Sergio Romanet y que no había contestado nunca a ninguna de sus cartas.

Se la echaría de encima como a una importuna. Sería una gestión tan penosa como inútil.

Pero María no compartía esa opinión. Había visto al notario Jouvenel y le había producido la impresión de un hombre bondadoso. Y si se había mostrado algo molesto por no haber recibido ninguna noticia de su amigo Sergio Romanet no había demostrado ningún rencor contra la hija del ingeniero.

María acabó por convencer a Lisa.

Esta, a pesar de la vergüenza inmensa que aquel paso le producía, decidió ir a ver al notario.

Por Miguel y también por Ginette se sentía capaz de hacer lo que no hubiera hecho por sí misma.

A media tarde, Lisa Romanet se dirigió hacia el bulevar Haussmann.

Se sentía emocionada, inquieta. Temía un fracaso rotundo. Incluso llegaba a dudar de que el señor Jouvenel la recibiera.

Su voz tembló cuando dijo su nombre al criado que le abrió la puerta.

Aun sintió la tentación de huir durante el tiempo que permaneció sola en la antesala. Pero el doméstico reapareció en seguida y la hizo pasar al despacho del notario señor Jouvenel.

Lisa no tardó en tranquilizarse.

Dulzura, buenas palabras, cariñosa emoción... de todo esto hubo en la acogida que le dispensó el notario.

La joven había visto otras veces al buen anciano. Pero hacía tanto tiempo de ello que apenas se acordaba de su cara.

—¿Por qué ha tardado usted tanto en venir a verme?— preguntaba entretanto el excelente hombre.

—Creía que estaría usted enfadado—balbuceó Lisa.

—Es verdad... No puedo perdonar su indiferencia a su padre, pero usted no tiene la culpa, ciertamenter, de la decisión que él adoptó de confiarla a usted al marqués de Orceval en lugar de darme a mi esa prueba de amistad...

—Debe usted perdonar a mi padre, señor Jouvenel...

—¡Nunca!...

—¡Sí!... Mi pobre padre... parece ignorarlo usted todavía... mi pobre padre ha muerto...

El notario se estremeció y no pudo contener una exclamación de asombro.

—Pero... ¿qué me dice usted? ¿Es posible?...

—El mismo... se dió la muerte...

—¿Y por qué?

—Lo ignoro... Indudablemente, fué por una cuestión de dinero.

—¡Ah!... ¡Pobre Lisa! Crea usted que la compadezco de todo corazón y que lamento profundamente mis estúpidas palabras de antes.

"¡Pobre Sergio!... Pero dígame, se lo suplico, ¿qué se ha hecho de usted? ¿Qué ha sido de usted desde el día en que ese trágico acontecimiento la dejó huérfana?..

Lisa, reconfortada, hizo un detallado relato de su existencia. Tomó como punto de partida aquella jornada en que el marqués de Orceval fué a buscarla y a enseñarle la carta por medio de la cual Sergio Romanet le ordenaba que obedeciera a aquel hombre.

Habló de su vida en el castillo, del proyecto de casamiento con Pedro Morales, de su enfermedad, de las odiosas asiduidades del mejicano y por último de Miguel Abril y de Ginette, sus salvadores.

Cuando la joven hubo terminado, el señor Jouvenel murmuró como sumido en una profunda meditación:

—Esos señores de Orceval son una gente extraña y ese Pedro Morales me parece el más despreciable de los hombres.

"Pero dejemos esos recuerdos tristes, mi querida hija, y vamos a reparar el error que su padre cometió el día en que encargó a otro amigo suyo el velar por usted.

"Su puesto, Lisa, está a mi lado... ¡No proteste usted... ni me lo agradezca!... Soy yo quien debo estarle agradecido, pues va usted a ayudarme a realizar el sueño más antiguo de mi vida...

La voz del notario había ido bajando de tono al pronunciar estas últimas palabras. Diríase que incluso había adquirido un raro acento de misterio.

Más rara le pareció todavía a Lisa su actitud cuando sacó de su bolsillo una llave, la mostró a la muchacha y dijo:

—Mire usted esa llave... Es la de una habitación donde nadie ha puesto los pies desde hace diez años. Hoy, gracias a usted, podré entrar en ella...

Lisa se preguntó si aquel hombre que le hablaba de una manera tan extraña no estaría loco.

¿Qué significaban aquellas palabras? ¿Qué quería decir aquel enigma? ¿Qué secreto se albergaba bajo aquella frente amplia, coronada por la nieve de los años?

M.E.C.D. 2016

FINCAS URBANAS

EN lo mejor de la ampliación de Almendares, en la Avenida 11 y calle 12 se vende una casa de mampostería, acabada de construir, con portal, sala, comedor, tres habitaciones, baño intercalado completo, una gran cocina, agua caliente y fría, un gran garage y servicios de criados y con facilidades de pago. Informan en la misma, su dueño, Antonio Selleras. 61002 27 dc.

CASA CHALET 10.500 PESOS

Víbora, media cuadra de Estrada Palma, parquita la Calzada, moderna, jardín, portal, antesala, sala, gabinete, cuatro habitaciones, comedor, cuarto y servicio criados, 500 metros, se deja lo que quieren en hipoteca. Informes Hospital 7-B, entre Neptuno y San Miguel. Manuel Llenín. 61233 22 dc.

(37)—Rústicas

FINCA rústica, de tres caballerías y pico, en Rancho Boyeros, casi al lado de Doña Juana, del General Machado, la vendo barata o permuto por casas que estén en la Habana o el Vedado. Informan en la Notaría de Gelabert. Banco Nueva Escocia 321. M-1482. 61349 23 dic.

CEDO acción finquita preparada para granja. Tiene motor, instalación eléctrica, siembras, muchos frutales, vacas y aves. Muy barata. Calzada de Vento Km. 7 y medio. Teléfono I-7732. 61177 22 dc

FINCA Rústica de uno y tres cuartos caballería, propia para tabaco y cría de aves con arboleda; situada entre San Antonio y Güira de Melena. Informan: San Rafael núm. 131. Casa Mosquera. Teléfono U-5860. S-8047 26 Dic.

FINCAS rústicas vendo y arriendo fincas de media y una caballería, buenas para viandas, hortalizas y crianzas. En calzada, río, arboleda. Díaz Minchero, Guanabacoa "Villa María". En Campo Marte Aguas para ésta. 60727 30 dic.

BUEN negocio. En la provincia de la Habana se venden 17 y media caballerías de tierra. Precio 2,500 pesos caballería, da a dos carreteras. Para informes I. Barreales. Avenida de Maceo número 1. Punta Brava. 60135 22 dic.

(I) COMPRA Y VENTA DE SOLARES YERMOS

EN EL CERRO

En la Avenida de Primelles se vende un solar, 11 de frente por 38 de fondo, bien situado, a $6.75 metros. Informan Santa Teresa 23, teléfono I-4370. 61527 25 dc.

SOLARES chicos, Vedado, calle 17, centro o esquina; 200 pesos contador, resto plazos nueve años; parte sin interés. Propietario Reina 43, sastrería, 2 a 5. 61334 22 dic.

REPARTO LARRAZABAL (Columbia)

Se vende solar de esquina (1,600) 40x40 metros a una cuadra de tranvías, del Colegio de Belén, Columbia y Avenida de las Palmas, manzana 18. Precio $4.50. Este terreno duplicará su valor muy pronto. Informan Zanja 71. A-3006. 61312 29 dic.

SOLAR EN GANGA 558 VARAS

Se vende a $6.50 vara, calle Atarés, esquinita la esquina Toyo y la Calzada Jesús del Monte, vale mucho más, es negocio de ocasión. Informes Hospital 7-B. Tel. U-1802, entre Neptuno y San Miguel. Manuel Llenín. 61232 22 dc.

TERRENO con nave de dos plantas, chucho de ferrocarril, unos ocho mil metros, dentro de la Habana, doce pesos metro, dando poco de contado y resto a plazo largo, poco interés. García, Finlay 119, altos. 61100 24 dc

SE VENDE

183 metros o sea un solar completo con dos casas de mampostería, en la calle 18 entre 11 y 13 (Vedado). Se da a precio de situación. Para más informes: Tel. U-1602. 61034 22 dc

PARA PERSONAS DE BUEN GUSTO

En el mejor y más alegre de la Víbora, pegado a la esquina, al gran Parque Córdova, vendo 889 varas de terreno 16 x 58, dos cuadras del paradero. $3.50 al contado. San José, 8, café. 61006 25 dc

TERRENO en la calle de Maloja entre Ayesterán e Infanta, vendo 4 lotes de 1 por 30. Julio Cid, teléfonos U-5523 y FO-7789. S-7957 27 dc.

VEDADO, 21 ENTRE C Y D

Se vende solar sombra y llano 22.65x50, no reparo precio. En Infanta 10x30 facilidades pago F-4252 y F-2684 60895 12 Enero.

GRAN OCASION!! VENTA A PLAZOS

En Santos Suárez con frente al tranvía, tengo gran cantidad de casas de fabricación moderna, decoradas, de todos tipos, de 5,500 a 13,000 pesos; doy toda clase de facilidades, así como recibo en pago de las mismas, solares en la Habana o Repartos; también recibo créditos hipotecarios. Véame en la seguridad de que haré negocio. Vives 200, de 12 a 2 y de 4 a 8 p. m. su dueño, Riquelme. M-3373. 60755 30 dic.

TERRENOS PARA INDUSTRIAS

27,000 varas de terreno en el corazón del barrio industrial, al lado de la estación de Luyanó (Havana Central), con chucho de ferrocarril y tranvía urbano. Informa Gaspar de la Vega, Cuba 76 y 78. 57614 28 dic.

VENDO un lote terreno con 2,286 metros con nave construída esquina, San Mariano número 5 a una cuadra Avenida Menocal. Informan teléfono U-4284. S 7934 11 ene.

TERRENO

En el Reparto Ensanche del Vedado, en la Calzada de Ayesterán donde van grandes avenidas, vendo lotes del centro y esquina con el 10 por 100 de contado y el resto en 90 meses con el 6 por 100 de interés. En las oficinas del Reparto informan. Julio Cil. Teléfono U-5523 y FO-7789. S.7612 29 Dic.

(J) COMPRA Y VENTA DE ESTABLECIMIENTOS

VENDO 3 bodegas solas en esquina para principiantes con 600 y $1,000 contado resto a plazos. De 1 a 6 p. m. I-4482. 61453 23 Dic.

SE vende una fonda, buena clientela, buen punto, calle Bernaza, 19, entre Obrapía y Lamparilla. Informan en la misma. Precio 1.200 pesos. 61508 3 en.

POR retirarse uno de los socios se vende un garage que está situado en lo mejor de la Calzada de Luyanó. Informan teléfono X-1139. 61509 27 dc.

VENDO un hospedaje con 60 habitaciones paga poco alquiler y se da barato. Informan en Egido 85, altos, el dueño. 61566 25 dc.

SE vende un puesto frutas y aves, huevos, precio barato, calle Marqués González número 36 esquina San Rafael y San José. 61303 29 dic.

VENDO barra igual admito socio con 800 pesos para que él la administre, yo tengo otro negocio y le haré algunas horas de guardia si quiere. Cuenya, Monte y Cárdenas, café, a todas horas. Teléfono M-4780.

VENDO bodega 6 años contrato, poco alquiler, su dueño es del tabaco, venta diaria 120 pesos, tiene bomba de gasolina, muy cantinera, precio 10,000 pesos, si el comprador es competente le doy muchas facilidades de pago. Cuenya, Cárdenas y Monte. Café. M-4780.

VENDO bodega cantinera, yo tengo una panadería y con tal motivo no puedo atenderla, está muy surtida, hace buena venta, si los muchachos son trabajadores se la doy con 600 u 700 pesos de contado y el resto a pagar plazos cómodos. Cuenya, Monte y Cárdenas, café, a todas horas. Tel. M-4780. 61379 22 dic.

POR asuntos, se vende una casa de comidas muy barata, con 40 abonados y buenos precios y muy barata. Y poco alquiler, como se puede ver, sin engañar. Informes de 4 a 5, San Nicolás y Estrella. Carnicería. 61421 22 Dic.

OPORTUNIDAD. Se cede la bodega de Princesa y San Luis, Jesús del Monte, solo la esquina, negocio rápido, se tiene que embarcar su dueño, véanla, informes en la misma. 61434 25 Dic.

ESTABLECIMIENTOS

BODEGA EN $6.000. CAMBIO POR FINCA

sola en esquina, seis años contrato, no paga alquiler. Se da o se recibe diferencia. Informes: Alvarez y Suárez, en Cerro 535 o en San Rafael y Oquendo, café.

CAMBIO BODEGA DE $12.000 POR PROPIEDAD

que valga más o menos, dando o recibiendo diferencia. Es muy cantinera, sola en esquina, en calle comercial. Contrato diez años, no paga alquiler, casa para familia. Informes: Alvarez y Suárez, Cerro 535, o San Rafael y Oquendo, Café. 61074 22 dc

FARMACIA en lo más céntrico de la ciudad, se cede con facilidades. Informan en Desagüe No. 15 (Farmacia). 60037 21 dic

muy bonito, preparado para cantina, es punto céntrico de mucho tránsito día y noche, lo doy muy barato, más detalles Consulado 105, café "Yauco", señor Fernández. 61442 23 Dic.

DETALLISTAS

ADMITO PROPOSICIONES PARA UN BUEN ESTABLECIMIENTO DE VIVERES FINOS EN LA CALZADA DE INFANTA CERCA DE LAS AGENCIAS DODGE "BROTHERS", "CHEVROLET" Y "FORD". VEAME SI CONOCE EL GIRO. INFORMA "MESTRE". TELEFONO U-3682.
S 8070—23 Dic.

PANADERIA, VIVERES, CANTINA

En 7.500 pesos. Panadería, Víveres y Cantina, antigua y acreditada en el centro de la Habana. En el horno caben 140 libras, alquiler barato, buen contrato, con facilidades de pago. Informes: Hospital 7 B, altos, entre Neptuno y San Miguel. Telf U-1802. Manuel Llenín. 60847 26 Dic.

GARAGE VENTA O CAMBIO

En 4,000 pesos garage, bombas, venta de gasolina y accesorios de automóvil, caben 45 máquinas, lo vale a tasación, alquiler 100 pesos, largo contrato, deja 300 pesos libres de gastos mensuales, también se cambia por casa, está pegado a la Calzada Jesús del Monte y Puente Agua Dulce. Informes Hospital 7-B. U-1802. Manuel Llenín. 60144 22 dic.

VENDO puesto de frutas, finos y dulces, de esquina, bien montado, punto céntrico; hay vida propia para el que quiera trabajar. Precio 375 pesos. Más detalles en Consulado 105, Café Yauco, señor Fernández. 61125 22 Dic.

VENDO una vidriera de tabacos y cigarros y quincalla; vende diez billetes todos los sorteos; hace de venta 20 pesos; atendiéndola, puede hacer más; fácil para pagarla; venga hoy mismo que haremos negocio. Informan Zanja número 36 ,vidriera. 61037 25 dc

EL MEJOR EDIFICIO Y SITUACION

Para Hotel, frente a la Estación y muelles. Véalo y someta oferta. RICARDO. Calle Cárdenas, 81.
60591 22 dc

OCASION. Gran vidriera de tabacos, quincalla, billetes, se vende en lo más céntrico de la Habana; buen contrato; poco alquiler; fácil pago; razón: Muralla 103, almacén y en el segundo piso, de 7 a 8 y de 12 a 2. Sr. Lizondo. 60573 22 dc

SE vende una carnicería por no poderla atender su dueño en punto céntrico de la ciudad, buena venta 130 kilos, medio cochino. Informan Sitios 195, casi esquina Oquendo, Manuel Dieguez. 60381 24 dic

(K) COMPRA Y VENTA DE ANIMALES

CACHORROS finos policías, legítimos alemanes, de 30 días, se pueden ver con los padres. Informan de 8 a 11 y de 1 a 5. San Pedro 6. La Perla, vidriera. 61360 25 dic.

POLLONES Catalanes, Rhode Island. Huevos para incubar. Conejos gigantes, copa plata y ocho premios Exposición Hershey. "Industrial Avícola", Arroyo Arenas, kilómetros 16-17. 61296 29 dic.

URGENTE. VACA RECENTINA

Por no poderla atender se vende una vaca recentina de segundo parto con buena y abundante leche. Informan 10 de Octubre (antes Calzada de Jesús del Monte) número 563 y medio entre San Francisco y Milagros. 61290 24 dic.

O. K. PEAT Litter. Musgo vegetal para gallineros. Lo más limpio y práctico que se puede usar. Absorbe los malos olores. Arellano y Cía., Amargura y Habana. Teléfono A-3329. E 2904 31 dic.

SE venden 3 mulas y 1 yegua de tiro, 2 carros de reparto propios para panadería, víveres o cosa análoga, 2 faetones con sus arreros y un motor de 5 caballos para corriente 110, se da todo muy barato y se admiten proposiciones en junto o por separado. Informan en Luisa Quijano número 16. Tel. FO-7024. Marianao. 60161 29 dic.

VENDEMOS 60 mulos nuevos, 40 mulos de trabajo, 52 carros bicicleta, troy araña faetones, arreos de toda clase. Marina 3, esquina a Atarés, Jesús del Monte. Teléfono I-1376, Jarro y Cuervo. S 7663 31 dic.

VENDO tres mulas nuevas sanas, maestras, de tiro y de siete cuartas y media de alzada y dos carros cerrados propios para reparto de víveres u otra industria. Informan en Marianao. Real 184, teléfonos FO-7761 y U-2280. Sr. Lugo. 59984 26 Dic.

(L) AUTOMOVILES

(39)—Venta

GUAGUA moderna, vendo una Studebaker, 6 cilindros, 24 asientos, cerrada, a toda prueba, gomas nuevas, facilidades pago con garantía, sin esta inútil negocio. Palatino 11 y medio. 61335 22 dic.

SE vende en módico precio un automóvil cerrado marca "Pierce Arrow" con poco uso y completamente nuevo. Informan Tel. A-6978. 61347 27 dic.

SE vende automóvil "Buick" tipo ligero magnífico estado, ruedas alambre, propio para alquiler. Informarán A-6978. 61346 27 dic.

VENDO Cadillac, tipo 57, bueno de vestidura, pintura, gomas y funcionamiento a primera oferta, por no necesitarlo, mitad de entrada, resto a plazos. Bruno Zayas núm. 17, esquina a Lacret. Santos Suárez. 61399 25 dc

SE vende un Cadillac 5 pasajeros, tipo 57 en buen estado, calle 6 número 9, entre 11 y Línea. No se trata con especuladores. 61270 22 dic.

SE vende una máquina Roamer, tipo sport, como no tiene y que en módico precio. Informan Gobersar 5 garage. Teléfono U-5867. 61188 24 dc.

TALLER DE CLEMENTE HUERTA

Concha y Villanueva, teléfono I-5926. Se venden tres camiones de volteo, dos Packard de 4 y 6 toneladas y un Pizarro de 5 toneladas. Todos reconstruídos y garantizados. 61145 1 Ene.

MOTOCICLETAS HARLEY-DAVIDSON

Tengo los modelos de 1928, tengo algunas gangas en máquinas de uso, distintos tipos baratas, piezas a montones, gran taller de reparaciones, nuestro servicio es completo y garantizado. San Lázaro 390. U-2143 57223 25 Dic.

LINCOLNS NUEVOS EN GANGA

Preciosa cuña "Readster" 2,200 pesos; uno tipo Sport 2,500 pesos; uno Sedan Limousine 3,500 pesos. Informan San Juan de Dios número 3. Tel. M-9595 y A-5181. S 7943 22 dic.

AUTOMOVILES

AHORA es la verdadera oportunidad para comprar un Ford de uso garantizado con muy poco dinero. Damos grandes facilidades de pago. Véanos en seguida. Tenemos de todos los tipos en existencia. Casa Merson. 2 Oquendo 2.

OFREZCO un camioncito Ford de uso mecánicamente garantizado, gomas nuevas y carrocería nueva. Propio para tintorerías, panaderías etcétera. Véalo en seguida y aprovéchese. Neptuno 58, entre Aguila y Galiano. Preguntar por Gilberto.

DISPONGO de una cuña Ford flamante que la doy casi regalada. Puedo dar facilidades de pago. Véame hoy mismo. Oquendo número 2. Pregunten por Domínguez. E 2903 22 dic.

(40)—Reparaciones y Accesorios

GOMAS BARATAS

30 x 3½, cuerda, $6.45; 31 x 4, $14.50; 32 x 4, $14.95; 33 x 4, $16.25; 32 x 4½, $19.50; 33 x 4½ $21.50; 35 x 4½, $22.85; 30 x 5, $24.90; 33 x 5, $27.90; 35 x 5, $28.50; 29 x 440, $6.90; 30 x 525, $15'90; 31 x 525, $16.50. Cámaras desde $1.20. Havana Tire Co., San Lázaro 240, esquina a Campanario. Teléfono M-6609. S 7879 25 dc

(LL) DINERO EN HIPOTECAS

(41)—Se ofrece

DOY EN HIPOTECA $76.000

Al 7 por ciento sobre propiedad, que lo valga directo Quintana. Habana, 39 altos. Tel. M-5824. 61564 22 dc.

DINERO en hipoteca. Tomo $10.000 sobre casa de dos plantas valorada en $20.000. Pago buen interés. Durán, Chacón 23. Telef. A-7733. 61422 22 Dic.

NECESNTO $90|000 AL 7 Y 1|2 POR CIENTO

Valor de la propiedad, $253.000, situada en el centro de la Habana.

JORGE GOVANTES

San Juan de Dios número 3. Teléfonos: M-9595 y A-5181. S 8089 27 dic.

DINERO para hipotecas al tipo más bajo de plaza, en todas cantidades, con la mayor reserva y prontitud. Miguel F. Marquez, Cuba 50. E 2783 Ind. 1º dic.

DINERO en hipoteca al 7 por ciento cualquier cantidad, sastrería. Lamparilla 27 1|2, de 9 a 11. Telf. M-7423. No corredores. Antonio López. 59875 25 dc

PRESTO dinero: Desde $500 en adelante en primeras hipotecas. No corredores. Campanario 162-A, teléfono M-6718, Sr. Correa. S 7842 31 dic.

CON LA MAYOR RESERVA

prestamos dinero a módico interés sobre joyas y muebles. La Nacional, Villegas 93; teléfono A-9915. 58608 3 En.

CLAUDIO R. ARELLANO

Dinero en Hipoteca

Tel. A-8297, Cuba, 50.

E 1768 Ind. 1 Ag.

HIPOTECAS

En grandes y pequeñas cantidades en primera y segunda hipotecas al mejor tipo de plaza, sobre casas construídas y en construcción en la Habana, Marianao y sus Repartos, también sobre fincas rústicas y solares yermos, brevedad y reserva, Martínez y Prieto. O'Reilly número 23, de 10 a 12 y de 3 a 5. Teléfono A-6951. E 1894 Ind. 15 ag.

(42)—Se toma

TOMO dos partidas de $6,000 cada una al 9 por ciento sobre dos casas iguales en la calle 27, Vedado. Trato directo. M-8565. 61496 23 Dic.

(N) COMPRA-VENTA DE OBJETOS VARIOS

BILLARES en ganga, aprovéchese, vendo dos de carambola y una de piña, bien conservadas. Véanlas en Peñalver 105, a media cuadra del Frontón Nuevo. 61460 30 dic.

BARBEROS

Se venden 3 sillones, blancos a un precio económico. Razón Obispo 113, Casa Lloréns. S-8156 28 dc.

SE vende un armatoste de cantina en Aguila y Zanja. Informan de 9 a 11 y 2 a 4. 61333 22 dic.

CAJAS de acero. Vendo 46 cajas de acero. 61203 2 5dc.

VENDEMOS Ají-Picante en todas cantidades. Dirijase a la Compañía Ají-Picante, Apartado número 21, Matanzas.
E-2730 25 Dic.

COMPRAMOS CAJAS DE CAUDALES

Las pagamos más que nadie. Teléfono M-3288.

COMPRAMOS MUEBLES

De oficina, archivos y máquinas de escribir. Tel M-3288.

COMPRAMOS DE CAFE Y FONDA

Vidrieras cantinas, mesas mármol vitrolite madera y toda clase de enseres. Teléfono M-3288.

COMPRAMOS

Toda clase de muebles modernos que estén en buenas condiciones. Victrolas y baules-escaparates. Telef. M-3288. 58450 31 dic.

(Ñ) ENSEÑANZAS

SE OFRECE UNA BECA

En el Cuban American School para niña o señorita con referencias, que desee curso comercial práctico si ayuda la familia del Director. Cuban American School, Concepción número 6, Víbora. Por escrito solamente. 61473 27 Dic.

SEÑORA italiana, diplomada, da clase en su idioma a señoras y caballeros, a domicilio y en su casa. Prado 101, 2do. piso, habitación 21. 61449 23 Dic.

ENSEÑANZAS

PROFESORA de francés de muy buena educación, tiene horas libres para dar clases a domicilio. Informan A-4865. A. M. 61361 18 en

PROFESOR de 1a. y 2a. enseñanza, joven, con práctica y gran éxito en la enseñanza. Clases en colegios y a domilios. Teléfono U-5091. 61299 24 dic.

SEÑORA inglesa (de Londres) dispone desde las cuatro de la tarde para dar clases de Inglés. Teléfono I-5505. 61094 2 en.

ROSITA Salgado, profesora de piano. Da clases en su casa y a domicilio a precios económicos. Cárdenas 43. Tel. M-9440. 60691 30 dic.

PROFESORA de corte y costura, sistema Martí, se ofrece para dar clases a domicilio y bordados a máquina. Teléfono F-2565. 60221 27 dic.

PROFESORA FRANCESA

Con título desea dar clase de su idioma a domicilio. Llamar FO-9073 antes de las 9 a. m. y después de las 8 p. m. Los domingos toda la tarde. 60701 30 dic.

CLASES de dibujo, pintura y escultura, por el profesor del Regio Instituto de Bellas Artes de Roma, José Oliva Michelena. Enseñanza a domicilio. Villegas 31, Hotel Victoria. Teléfono M-1912, de 2 a 5 p. m. A-8763. 60682 24 dic.

CLASES de dibujo, pintura y escultura, por el profesor del Regio Instituto de Bellas Artes de Roma, José Oliva Michelena. Enseñanza a domicilio. Villegas 31, Hotel Victoria. Teléfono M-1912, de 3 a 5 p. m. A-8763. 60682 24 Dic.

ACADEMIA DE CORTE PARISIEN "SISTEMA SERRA"

SE DAN TITULOS DE PROFESORA EN TRES MESES. SE DAN CLASES DE SOMBREROS. SE VENDEN MOLDES. SE ADMITEN PUPILAS P MEDIO PUPILAS. DIRECTORA: FRANCISCA SERRA GUINES. HABANA 132, TELEFONO 5.
E-1591 Ind. 7 Jl.

CLASES INDIVIDUALES, DIA Y NOCHE

Teneduría, aritmética, caligrafía, redacción, todo $5.00 mensual. Inglés, taquigrafía Pitman, mecanografía, ortografía, $5.00. Diploma y empleo final. Tel. M-9077. Nueva del Pilar 31.
59874 8 en

PROFESORA

Da clases de Solfeo, Piano, Taquigrafía y Mecanografía en su domicilio Perseverancia 16. Telf. M-7039. S 7860 25 dc

PROFESORA FRANCESA

con mucha práctica e inmejorables referencias, da clases de Francés en su casa o a domicilio. Teléfono M-5498. 60658 29 Dic.

INGLES

Enseñado por profesora americana. Sorprendentes resultados en pocas semanas. El discípulo leerá, escribirá y hablará el inglés en breve tiempo. Lecciones a domicilio también. Miss Kapan. San Lázaro 318. Teléfono U-4768. 59985 9 En.

PROFESORA de instrucción primera y segunda enseñanza, conocedora de los métodos modernos, se ofrece para clases a domicilio y en su casa particular. Goicuría número 20 entre Lacret y Pasaje, Infanta. 60192 28 dic.

GRAN ACADEMIA COMERCIAL DE IDIOMAS, TAQUIGRAFIA Y MECANOGRAFIA, UNICA PREMIADA EN EL CONCURSO PROFESIONAL CELEBRADO EL 28 DE MAYO DE 1922. COLEGIO ELEMENTAL Y SUPERIOR. DIRECTOR: LUIS B. CORRALES. LOMA DE LA IGLESIA DE J. DEL MONTE. TELEFONO I-2490, CLASES DE DIA Y DE NOCHE. INTERNOS. EN TODAS LAS LIBRERIAS Y EN ESTA ACADEMIA SE VENDE LA UNICA ARITMETICA MERCANTIL, PRACTICA, CON PROBLEMAS DE TENEDURIA DE LIBROS. MAS UTIL Y MAS BARATA QUE SE CONOCE.
E 1768 Ind 1 ag.

Academia de inglés "ROBERTS"

MALECON 31

Clases nocturnas seis pesos mensuales. Clases particulares por el día en la Academia y a domicilio. ¿Desea usted aprender pronto y bien el idioma inglés? Compre usted el METODO NOVISIMO ROBERTS, reconocido universalmente como el mejor de los métodos hasta la fecha publicados. Tercera edición pasta $1.50. E 2621 Ind 6 nv

BAILES POR SEÑORITA

Aprenda cinco bailes, salón distintos 10 pesos. Bailes españoles. Ballet de puntas, francés, inglés, piano. Muchachas para teatro enseñanza gratis. Casa particular. The Williams. Teléfono M-3643. 59067 4 ene.

BAILES CLASICOS DE PUNTAS

Señorita americana recién llegada enseña bailes clásicos de puntas y ejercicios para reducir, 10 pesos mensuales. Muchachas para teatro, enseñanza gratis Miss. Mock. Teléfono M-3643. 59822 16 En.

SOLFEO Y PIANO

Profesora competente incorporada al Conservatorio Falcón da clases en su casa y a domicilio, precios módicos, 21 entre A y B, Vedado. Teléfono F-1502. 58553 1 E

ACADEMIA DE FRANCES, PIANO Y LABORES DE MANO

Se dan clases a domicilio y en la academia, con profesor y profesora titulados en París, inmejorables referencias, se hacen traducciones, Calle 4 número 253 entre 25 y 27. Teléfono F-2658. E-1773 Ind 1 Ag.

BAILES, WILLIAMS, M-3643

Aprenda cinco bailes, salón distintos 12 pesos, con compañera, bailes españoles. Ballet de puntas, francés, inglés piano. Muchachas para teatro, enseñanza gratis. Casa particular. M-3643. The Williams. 59066 4 ene.

(O) HOSPEDAJES

(45)—Hoteles

HOTEL "LINDBERCH" (Antes "Braña") ANIMAS NUM. 58

Frescas y ventiladas habitaciones con servicio privado, agua caliente y fría a todas horas, comedor a la criolla y española, desde 15 pesos hasta 35, dos cuadras de Malecón, tres de Prado. Por noche desde $1.50. 61515 19 en.

HOTEL VANDERBILT

Espléndidas y económicas habitaciones, desde 20 pesos a 50, propias para familias estables, hombres solos y todo el que busque una casa de orden y moralidad. Neptuno 309 esquina a Mazón. S 7771 5 ene.

HOSPEDAJES

HOTEL PIÑAR

Galiano número 41. Las mejores habitaciones de la Habana, todas con vista a la calle, amuebladas de caoba, desde 20 pesos en adelante. S 8034 31 dic.

AVISO

El Hotel Roma, de J. Socarrás, se trasladó a Amargura y Compostela, casa de seis pisos, con todo confort, habitaciones con baño, agua caliente a todas horas, a precios moderados. Teléfonos M-6944 y M-6945. Cable y Telégrafo: Romotel. Se admiten abonados al comedor. Ultimo piso. Hay ascensor. E 1753 Ind 1 ag

HOTEL TORREGROSA

Situado en el distrito comercial y bancario, a dos cuadras del Parque. Cuartos frescos y exteriores con baños de agua caliente y fría, dentro de cada uno; excelente servicio cocina, elevador noche y día. Pensión para una persona $2.50, matrimonios, $4.00. Compostela 65 y Obrapía.
E 1756 Ind 1 ag.

(46)—Casa de Huéspedes

CASA de huéspedes. Completamente reformada, esta casa alquila lindo departamento con baño; también habitaciones; todo nuevo, desde $50 para dos. Aguila 90 altos, entre San José y Barcelona. Teléf. M-2933. S-8066 1 ene

CASA DE HUESPEDES

La Matancera de E. Pérez, Reina 83 esquina a Manrique alquilo habitaciones con agua corriente, comida, con y sin muebles, vista a la calle, tengo con servicio privado, agua caliente, propia para familias y hombres solos, admito compañero para otra. Teléfono A-9069. 60724 25 dic.

GRAN CASA DE HUESPEDES

Galiano 101, entrada por San José. Esta casa cuenta con espléndidas habitaciones y sus nuevos dueños admiten abonados con todo servicio de desayuno, almuerzo y comida desde 70 pesos en adelante para matrimonios. 60601 24 Dic.

THE SAVOY

LA HABANA ES EL MEJOR

lugar para pasar un invierno agradable. La loma del Vedado reune todos los atractivos de las ciudades europeas y americanas: cines, clubs, cafés, paseos, carreras de caballos, ennis, golf, etc. En esta casa "The Savoy" los precios son muy módicos. INCLUYENDO TRES EXCELENTES COMIDAS DIARIAS, en mesa independiente para cada familia. Todas las habitaciones con ventilación directa, baños a disposición de todos los huéspedes; cuartos con baño particular. A media cuadra de los tranvías de la calle 17, dos y medio cuadras de los tranvías de la calle 9 (Avenida de Wilson); doce minutos del Parque Central, tiendas, teatros, bancos, etc.

F esquina a 15, Vedado. Tel. F-5270.

LA CASA DE LAS ESTATUAS

E 1890 Ind. 13 ag.

(P) PARA LAS DAMAS

RAMONA GIRAL DE MENDEZ

Profesora de Corte y Costura, Corsés, Flores de Modista y Sombreros por el sistema "Martí". Fundadora de este sistema en la Habana. Clases particulares a domicilio, calle Animas, entre Monserrate y Zulueta. Teléfono M-3386. Departamento número 208. 61297 18 ene.

MASAGE

Masage facial, reducción y gimnasia señorita sueca, graduada en los mejores colegios de Europa, se ofrece a las familias. Recomendaciones magníficas. Precios módicos. Informa teléfono F-4774. 61370 25 dic.

SI DESEA vender su mantón, se lo compro, pagándole más que nadie; y si necesita uno de lo mejor, se lo vendo más barato que nadie. Virtudes 28, entre Aguila y Amistad, teléfono M-9392.

CORTE de pelo a sus niños por expertos peluqueros, estilo americano y francés. Niños, 50 centavos; niñas modelo Garzón, Niñón, Juana de Arco 50 cts. Señoritas 60 cts. Peluquería PILAR, Virtudes 28. Teléfono M-9382.

FUERA canas. Obtenga un hermoso color negro o castaño, usando La Favorita, tintura instantánea vegetal a base de Quina. Estuche $1. De venta en boticas y sederías. Depósito: Peluquería PILAR, Virtudes 28 Teléfono M-9392.

PARA rizar su melena Tenacillas Marcel, 60 cts.; rizadores alemanes a 5 cts.; redecillas 20 cts.; crepé 30 cts.; ganchos 5 cts. Tintura La Favorita $1.00. PILAR, Virtudes 28. Teléfono M-9392.

PILAR, Peluquería de señoras y niños; peinados $1; masajes 50 cts.; manicure 50 cts.; lavado de cabeza 50 cts.; teñido del cabello desde $5; Corte de celenas 50 cts. Trenzas, moños, postizos, cabello. Virtudes 28. Teléfono M-9392.

MANTONES de Manila: mantillas, peinetas españolas; todos colores; trajes típicos de todas naciones y pinturas, maquillaje para artistas de teatro y cine. Alquiler de disfraces para Carnava; pelucas y trajes para compañías de teatro y aficionados. PILAR, Virtudes 28 entre Aguila y Amistad. Teléfono M-9392. 61300 19 En.

MASAJES TERAPEUTICOS. SRA. ALEMANY

Teoría practicada más de quince años. Reducción de gordura, Reuma, Artritismo. Activar la circulación sangre. Activar articulaciones y otras afecciones; reconstrucción de senos; rejuvenezco el cutis. Animas 15, teléfonos M-2390 o M 8716. 61097 1 en

MANICURE, PEINADORA

¿Queréis tener las manos bonitas y elegantes? Llamen a Tomasa Martínez, que es la manicure y peinadora predilecta de la alta sociedad, Teléfono A-0810. 59215 4 En.

PARA LAS DAMAS

PIELES

Se arreglan, reforman y limpian, Neptuno 139, altos. Teléfono U-5473. 61121 17 en.

DE OCASION

Se vende un magnífico y legítimo mantón de Manila, exhibido en Campoamor, en la Maison Sainz. Informan en el teléfono A-1411, a todas horas. 60593 29 Dic.

BELLEZA y juventud por procedimientos científicos. Manicure. Señoras llamen Mme. Gaby, M-2799, por una prueba gratis a domicilio. 61168 24 dc.

(Q) COMPRA Y VENTA DE INSTRUMENTOS DE MUSICA

LIQUIDACION DE VICTROLAS

y más de dos mil discos desde 10 centavos, un fonógrafo $12.00; una de maletín $25.00; una de medio gabinete francesa $35.00; una de gabinete $45.00; una columbia $35.00; una ortofónica víctor tipo consola $100; una credenza $280.00; una del 9, $35.00; en El Vesubio, Corrales 53, esquina a Factoría al fondo de La Isla de Cuba. M-7337. 61548 23 dc.

SE vende un piano marca Chassaigne Freres en muy buenas condiciones. Industria 18, primer piso, apartamento 3. 61565 22 dc.

VICTROLA como ortofónica de gabinete con discos 50 pesos, máquina Singer ovillo central completamente nueva con sus piezas 30 pesos; nevera esmaltada tanque nuevo 12 pesos, mamparas el par 5 pesos. Consulado 21, bajos. 61329 22 dic.

GANGA. Victrola medio gabinete, nueva, propia para un buen regalo, la doy en 35 pesos, vale el doble. Compostela 57. preguntar por Pepito. 61381 22 dic

A PRECIO de erdadera ganga, vendo una gran pianola nueva y moderna, con muchos rollos, la vendo por embarcar, Marqués González 61, altos, entre Estrella y Maloja. 61343 26 dic.

VENDO una magnífica Pianola "Lindeman" casi nueva; costó 1100 pesos, se da en 350 pesos con un rollero de caoba y 25 rollos. Suárez 7, esquina a Corrales, Teléfono A-6851.
61423 22 Dic.

PIANO color caoba cruzado bronce alto 3 pedales, en perfecto estado, teclado blanco, casi nuevo, vendo urgente en 75 pesos. San Isidro 90 altos, casi esquina Egido. 61295 22 dic.

PIANO famosa marca Stowers, casi nuevo en perfecto estado, color caoba, cruzado en bronce, tres pedales, alto, vendo urgente por 95 pesos. Jesús María 94 bajos, entre Compostela y Picota. 61294 22 dic.

PIANO ALEMAN

Marca "Zeitter y Winaelmann" tipo moderno, con muy poco tiempo de uso; se vende por la mitad de su valor. Animas número 30. S 8038 23 dic.

VENDO un magnífico autopiano eléctrico y de pedal, grandes voces, funcionamiento perfecto. Se da por la tercera parte de su costo. Luz 76, Habana.
E 2587 Ind. 4 nov.

VICTROLAS ortofónicas a plazos, 9 pesos mensual. Autopianos $575. Pianos $198. Cambiamos Victrolas antiguas por modernas ortofónicas. Pianos de alquiler, gran taller de reparación de pianos. M. G. Salas, San Rafael 14, Teléfono A-4368.
E 2693 Ind 19 nv

PIANOS, pianolas e instrumentos al contado y en plazos módicos. Música impresa y estudios para todos los conservatorios. Pianos de alquiler, afinaciones y reparaciones. Calidad y bajo precio. Viuda de Carreras y Ca. Prado 115. Teléfono A-3462.
E 1757 Ind. 1 ag.

AFINADOR de pianos. Experto en autopianos W. H. Smith. El mejor en Cuba.

¡INDUDABLEMENTE!

Animas 35. Teléfono M-7478. Habana E 1770 Ind. 1 ag.

PIANOS y pianolas, de toda garantía, proceden de empeño, se liquidan a precio de situación. Facilidades de pago. La Predilecta, San Rafael núm. 141, esquina a Oquendo.
S 7885 8 en

ESTA pianola es la admiración de todas las personas de gusto por su hermosa presencia, su sonoridad y su formal artística que ella toca; eléctrica, de pedales y expresión y un piano casi nuevo y muy bonito. Los vendo muy barato, no me crea, venga verlos para que se convenza en Dragones frente al teatro Martí, señor Manuel Domínguez. 61253 5 dc.

(R) MAQUINARIAS

(49)—Venta

SE vende una máquina de vulcanizar gomas de tres cavidades; se da barata. Puede verse en Infanta número 89, entre Valle y Zapata. Telf. U-2399. S 8088 24 dic

REPARO cambio y vendo motores eléctricos, bombas dos dinamos y planta eléctrica y compro otros en bueno o mal estado. Hacemos instalaciones eléctricas. Calle 2 número 304, Vedado, A. Zulueta, Tel. F-1805. 57820 29 Dic.

CONTRATISTAS E INDUSTRIALES

vendo motor de petróleo de 30 H. P. en ganga, de gasolina, desde 1 1|2 a 8 H. P. Se dan facilidades. J. M. Fernández Pacheco, Cuba 131, Habana.

PANADEROS

Rebajadas de precio ,vendo Amasadoras, Sobadoras, Artesas, Divididoras, Galleteras, moldes de mano para galletas, Batidoras Bizcocheras, molinos de almendra, etc. Doy facilidades de pago. J. M. Fernández Pacheco, Cuba 131. Habana.

VENDO A PRECIOS REBAJADOS

Desgranadoras, molinos de maíz de disco de hierro y piedras francesas, cernidores de harinas, limpiadoras de granos, etc. Se dan facilidades de pago. J. M. Fernández Pacheco, Cuba 131, Habana.

SE VENDEN TOSTADORES

de café de varios tamaños, de gas, gasolina, alcohol, carbón se dan facilidades de pago. J. M. Fernández Pacheco, Cuba 131, Habana. E 2796 Alt 30 d

(S) MUEBLES [illegible]

(51)—Compra

MUEBLES A PLAZOS Y EN ALQUILER

Compramos toda clase de muebles finos. También hacemos cambio. Llame al teléfono U-5820 "La Comercial" eptuno número 153 entre Escobar y Gervasio. Las ventas para el campo no pagan envases. S 7682 31 dc.

M 8285 Compra toda clase de muebles, Victrolas, fonógrafos, discos, máquinas de escribir, coser, neveras, divisiones, mamparas, toda clase de objetos de oro, prendas rotas, ropa usada. M 8285.
60789 22 dic.

MUEBLES Y PRENDAS

(52)—Venta

SE venden 200 lunetas de caoba hechas en el país propias para cine o teatro y un aparato Simplex de poco uso y varios objetos para cine todo muy barato. Cine Niza, Prado 97. 61472 27 Dic.

MUEBLES PARA COMEDOR

Aparadores a $15.00; mesas de correderas $8.00; vitrinas $25.00; mesas de ala $4.00; neveras a $18.00; fiambreras a $5.00; sillas a $2.00; un juego de comedor de caoba con bronces $65.00. El Vesubio, Corrales y Factoría al fondo de La Isla de Cuba. 61549 23 dc.

A LOS QUE SE CASAN

En el Vesubio pueden encontrar los muebles para su casa más baratos que en ninguna otra mueblería, le damos juegos de cuarto esmaltados, del color que quiera a 70 pesos, barnizados a 60; juegos de comedor desde 70; de sala esmaltados o barnizados desde 50; sillones de portal desde 10; de mimbre desde 9 e infinidad de objetos a precios sin competencia en Corrales y Factoría, al fondo de La Isla de Cuba. 61547 23 dc.

MUEBLES VENDO MUY BARATOS UN JUEGO DE COMEDOR

de roble fabricado en barcelona compuesto de una mesa corredera que mide 106 pulgadas de largo por 42 pulgadas de ancho con un aparador, un auxiliar con chapa al frente combiandas y cristales en las puertas y mármoles grist.

SE VENDE EN LA MISMA UNA CAJA DE HIERRO

de un metro y 37 pulgadas de alto y un metro y 11 pulgadas de ancho propia para comercio casa de banco y muchos muebles. Más Monte 445, La Casa Pía. 61552 25 dc.

MUEBLES de lujo, estilos clásico y Renacimiento Español, los tenemos en gran variedad y los fabricamos al gusto del comprador, agradeciendo nos pidan proyectos y precios. Grandes rebajas en los estilos modernos, corrientes y en la joyería, relojería y artículos de arte, al contado y a pazos. D. Ruisánchez y Ca., Angeles y Estrella. Tel. A-2024. 61304 22 dic.

CUARTO Y MAQUINA UNDERWOOD

Por embarcar regalamos juego cuarto marquetería, flamante 65 pesos, máquinas escribir Remington y Underwood 20, 30 y 50 pesos. Una Underwood nueva. San Lázaro 171, altos, cerca Perseverancia. 61332 29 dic.

SE vende un juego de cuarto cedro color caoba, nuevo. Informan en Libertad frente a Unión, casa Carbonera. S 8123 24 dic.

POR embarcarme, vendo un juego de cuarto de tres cuerpos completo, de caoba y un juego de sala esmalte en buenas condiciones, dos cuadros de tapiz. Pueden verse en Compostela 116, altos. 61101 23 dc

PARA REGALOS

Los proporcionamos magníficos y a precios reducidos contando con un inmenso y variado surtido en joyería fina, que garantizamos. Estuches de cubiertos de plata garantizada, completos y figuras de bronce.

A PRECIOS BARATISIMOS

Vendemos juegos de cuarto, comedor, recibidor, sala, muebles de oficina, relojes de pared y de pie en varios estilos, máquinas de sumar.

DINERO

Lo facilitamos sobre joyas con interés reducido.

LOS TRES HERMANOS

Consulado Nos. 94 y 96, entre Trocadero y Colón. Teléfono A-4775.

E 2906 31 Dic.

CASA ANGEL M. GARCIA

Taller de dorar muebles, objetos de arte. Decorados de salones en todos los estilos y gustos. Trabajo estilo París. Se dan presupuestos y hacemos muestras. En esta casa se doraron los muebles del Centro Asturiano. Tenemos tapicería. San Miguel núm. 158 (antiguo). Teléfono U-5376.
S 8018—30 Dic.

GRAN OPORTUNIDAD

para renovar sus muebles dejándolos como nuevos por poco dinero; barnizamos a muñeca, esmaltamos en todos colores con decorados o sin. Tenemos personal experto garantizando lo convenido, tapizamos y arreglamos mimbres; hacemos funda y envasamos para cualquier parte. Llame al teléfono U-6125, Neptuno 211. S-7929 26 Dic.

MUEBLES EN GANGA

Gran surtido en juegos completos y piezas sueltas, juegos de cuarto 70 pesos; comedor, 75 pesos, sala o recibidor, 45 pesos, escaparates, 10 pesos con lunas 23 pesos; camas a 7 pesos, cómodas 10 pesos, seis sillas y dos sillones, 15 pesos; sillas sueltas a 1.50; sillones $2.50, mesas correderas 6 pesos y otros que no se detallan a los precios mencionados; también se compran y cambian en

"LA PRINCESA"

Ran Rafael 107. Teléfono A-6926.
E 2777 Ind 1 dc

"LA NUEVA ARGENTINA"

Casa de Préstamos, interés desde el 1 por ciento. Liquidación de prendas procedentes de empeño por la mitad de su valor. Neptuno número 179. Teléfono U-5956 S-7681 31 dic.

PARA OFICINAS Y DE OCASION

Bufetes planos y de cortinas. Archivos, cajas archivos, máquinas de escribir. La Hispano Cuba, Villegas 6. Losada. A-8054.

DINERO

No reparamos intereses. Prestamos sobre alhajas y objetos de valor.

LA HISsPANO CUBA

Villegas 6, por Avenida de Bélgica, antes Monserrate, Teléfono A-8054.

DE OFICINAS

Compro. A-8054. Bufetes planos y de cortinas, Archivos, cajas archivos, libreros, máquinas de escribir. La Hispano Cuba. Losada, Villegas 6. A-8054. E 2799 Ind. 1 nov.

MUEBLES Y JOYAS

No compre sin ver nuestros precios, tenemos en toda clase de juegos de los más corrientes hasta lo más económicos, también liquidamos piezas sueltas sin precio, no detallamos precios por exceso de existencia tenemos interés en liquidarlos en el presente mes por balance, damos facilidades de pago. Seguimos dando dinero sobre Joyas, muebles y objetos de valor en todas cantidades. Gloria 68 esquina Indio Teléfono A-6827. García Arango y Compañía, S. en C.
E 2575 30 nov.

APROVECHEN REGISTRADORAS

hoy que las estoy liquidando en competencia con cualquier casa; hay setenta modelos distintos y uno para su negocio. Acepto cambios. Campanario 89. 61050 16 ene.

MUEBLES Y PRENDAS

MUEBLES

Fabricados e importados para el gusto más refinado. Pueden adquirirse a plazos y en alquiler en el almacén importador de muebles y casa de préstamos "La Nueca Especial', Neptuno número 191 y 193. Teléfono U-5010 al lado del café "El Siglo XX". Nota: Las ventas para el campo no pagan embalaje. S 7680 31 dic.

EL ARTE SE ARREGLAN MUEBLES

Taller de reparación y construcción de muebles, envases y embarques. Especialidad en pinturas, barnices y tapicería. Gervasio 100 casi esquina a Neptuno. Teléfono U-5243. S 7459 24 dic.

CAJAS DE CAUDALES

y contadoras a cualquier precio, gran surtido. Apodaca 58 entre Suárez y Revillagigedo.

PARA CAFE Y FONDA

Gran existencia en Vidrieras, cantinas, mesas mármol y vitrolite, sillas legítimas de Viena nuevas y de uso bien arregladas, mamparas y divisiones y enseres de todas clases. Apodaca 58 entre Suárez y Revillagigedo.

MUEBLES DE OFICINA

Burós mesas planas y de máquina, libreros, máquinas de escribir y muchos otros objetos. Apodaca 58 entre Suárez y Revillagigedo.

MUEBLES EN GENERAL

Juegos de cuarto, sala y comedor, máquinas de coser y toda clase de piezas sueltas. Apodaca 58 entre Suárez y Revillagigedo. 60974 26 dic

MUEBLES (NO PACOTILLA)

Se realizan a cualquier precio, sueltos y en juegos completos en Galiano 123 entre Barcelona y Zanja.
58826 3 enero

LA SEGUNDA COMPETIDORA

Préstamos y almacén de muebles. Se realizan grandes existencias de joyería fina, procedente de préstamos vencidos, por la mitad de su valor. También se realizan grandes existencias en muebles de todas clases, a cualquier precio. Doy dinero con módico interés, sobre alhajas y objetos de valor, guardando mucha reserva en las operaciones. Visite esta casa y se convencerá. San Nicolás, 250, entre Corrales y Gloria. Teléfono M-2875.

RUFINO G. ARANGO

Se compran y cambian muebles y Victrolas, pagando los mejores precios.
E 1759 Ind 1 ag

"LA ESPECIAL"

La mueblería más grande y mejor surtida de toda la República. Salón de exposición y ventas, Neptuno número 159, entre Escobar y Lealtad. Muebles fabricados y exportados para el gusto más refinado; en "La Especial" pueden adquirir muebles a plazos y en alquiler. Hay juegos de cuarto en caoba de tres cuerpos con filete de bronce; juegos id. esmaltados en dos tonos policromados y dorados; juegos id. esmaltados y decorados en todos colores; juegos de caoba y bronces; juegos de señoritas esmaltados, policromados y decorados. Juego de comedor estilo "Renacimiento", id. estilo Adans, id. Inglés, id. con filetes en todos estilos y a todos precios. Juegos de sala estilo "Luis XVI" dorados y con gobelinos; juegos esmaltados y policromados de todos precios. Juegos de sala con filete de bronces muy finos, id. en otros estilos. Juegos de recibidor tapizados y de rejilla, a todos precios; también los hay de mimbre muy baratos. Sillones de mimbre de todos estilos y precios; mesas escritorios de todos tamaños; libreros de dos y tres hojas; sillas giratorias, juegos de oficina. Neveras de todos estilos y tamaños. Jueguitos de niñas esmaltados. Chees-Long tapizados y de mimbre. Lámparas de pie muy finas y muy baratas, id. de sala, saleta, cuarto y comedor. Reloj de pared id. de pie. Espejos dorados, id. vitrinas. Sillones de portal de todos estilos, sillas de coche, id. de colegio, sillas de tijera. Parabanes, alfombras de sala, saleta y cuarto, maceteros de todos estilos y precios, camas de hierro y camitas de niños desde la más barata a la más fina. Sombrereras, perchas de árbol, cestos de ropa, fiambreras finas y corrientes, sillones de niño de caoba y mimbre. En piezas sueltas; escaparate de lunas, id. sin luna, camas, coquetas, cómodas, chiffonier, chiffo-Rober; mesas de noche, aparadores auxiliares, vitrinas, mesas de correderas, mesas de máquinas, mesas de teléfono y sillería de toda clase y otros muchos artículos que no se detallan aquí. Fíjese bien que "La Especial" le hace a usted cualquier juego o muebles de encargo sin que tenga que hacer anticipo alguno. Hacemos ventas para el campo sin cobrar embalaje; damos facilidades de pago guardando la más absoluta reserva. También alquilamos muebles, desde la más humilde cama de hierro, hasta una lujosa residencia. Haga una visita a esta acreditada casa y saldrá complacido por su mercancía exquisita y sus precios ínfimos. No se confunda.

"LA ESPECIAI"

Neptuno número 159, entre Escobar y Gervasio. Teléfono U-5620 y Apartado número 2291. S. 7683 31 dic.

PARA MUEBLES BARATOS

Díaz y Chao

Almacén de Muebles y Casa de Préstamos

Liquidamos a precios de verdadera ganga todas las existencias en juegos de sala esmatados y tapizados, juegos de recibidor, comedor y cuarto, neveras, sillones de mimbre, camas de hierro y muebles de todas clases a plazos y al contado. Compramos muebles de uso pagándolos más que nadie. Facilitamos dinero sobre prendas, en todas cantidades con módico interés, visite esta casa y se convencerá. Neptuno número 197 y 199, esquina a Lucena. Tel. U-5154.
S 7686 31 dic.

LAMPARAS EN GANGA

Se vende una lámpara de sala de bacarat, muy fina, en $300.00. Una lámpara de comedor. Una lámpara de pie de bronce, en $100, mármol de Verona, en $80.00. Puede verse en la Casa Vilaplana. O'Reilly y Villegas.

E 4 Ind. 1 En.

(T) PERDIDAS

(53)—Objetos

EN el Hipódromo de Marianao, se quedaron olvidados el domingo en el Gran Stand unos anteojos, se suplica que lo devuelvan en Amargura 39, altos. S 8124 23 dic.

(W) COMIDAS

LLAME al teléfono M-1395, pruebe y su cantina será bien servida, limpia, abundante, por un cocinero de primera. Arroz con pollo, ajiaco, huevos, caldo gallego, puerco, fabada, tamal, una persona 60 centavos, dos $1.00. S-8153 28 dc.

10 CENTAVOS
DE 7 A. M. A 4 P. M.; Y DE 4 A 10 P. M.
15 CENTAVOS

SOLICITUDES DE TRABAJO: DIEZ CENTAVOS
DEPARTAMENTO DE ANUNCIOS CLASIFICADOS

10 CENTAVOS
DE 7 A. M. A 4 P. M.; Y DE 4 A 10 P. M.
15 CENTAVOS

M.E.C.D. 2016

LA ESPAÑA DE HOY

ENTRE NIEBLAS

Por Manuel AZNAR

Ya se nos va, dando tumbos, el año 1927. Y al volver la vista hacia los paisajes que hemos dejado a retaguardia, tratamos de encontrar en ellos el secreto, o cuando menos alguna indicación de nuestro porvenir. Naturalmente, uno de los problemas que con más apasionada faz se nos presentan es el de la situación política de nuestra Patria. ¿Qué caracteres ofrece? ¿A dónde saldremos? ¿Cómo podríamos encontrar los caminos francos hacia la nueva España?

Por mucho optimismo que ponga en la tarea nuestro corazón, no sabemos qué contestarnos. Todo el panorama político de España se nos ofrece como envuelto en nieblas, igual que los montes y los desfiladeros de mi país en los atardeceres de invierno. Es preciso caminar un poco a tientas, y avanzar lentamente para evitar peligros que se presienten. A veces la mejor solución consiste en buscar refugio cabe una choza de pastor, y esperar allí la luz del nuevo día.

En el camino que ha emprendido España hacia nuevas formas de vida pública y quizá hacia Instituciones también nuevas, no se ve con claridad absolutamente nada. Nada más que el metro de tierra inmediato a nuestros pies. Lo suficiente, quizá, para no caer en el derrumbadero; pero no para avanzar resueltamente, como es necesario que suceda en un pueblo renaciente, o si preferís la denominación marañoniana, "adolescente."

Se habla con gran frecuencia y muy a tontas y a locas, de "retorno a la normalidad". Pero, en justicia, ¿ha explicado alguien lo que eso quiere decir? ¡Retorno a la normalidad! En primer término, la palabra "retorno" no empareja bien con otras que España viene pronunciando. Retornar no es, en los momentos actuales, ni puede ser una aspiración de España. Pero, ¿y la normalidad? ¿Qué se entiende por "normalidad"? Evidentemente, para los políticos del régimen caído, lo normal es la vigencia de la misma vida pública anterior al golpe de Estado. Normalidad sería, por tanto, un Parlamento romanonista, garciprietista, conservador, montado sobre la armadura del viejo caciquismo. Y normalidad sería la mixtificación del sufragio, la selección de los peores, la política internacional de bajo vuelo, la vuelta al expediente burocrático. Esto que para los políticos del antiguo régimen sería normalidad, y constituiría un verdadero retorno en el peor sentido de la palabra, es decir, en el sentido de retroceso, de regresión, ¿a qué otro español podrá conquistar? Los socialistas lucharon durante muchos años porque ese tipo de "normalidad" cuajada de anormalidades, se rompiera; para ello decretaron huelgas, prepararon movimientos revolucionarios, aleccionaron al pueblo, llenaron el ambiente español de propagandas, clamaron hasta la fatiga. La juventud dió evidentes muestras de que miraba con desprecio todo aquello del "viejo régimen". Industriales y comerciantes no lo deseaban. Ni el Ejército, ni el verdadero pueblo. Debemos pensar, por tanto, que la vuelta al régimen caído no sería, en manera alguna, el paso hacia la normalidad. O sea: la normalidad que busca España residirá en algo nuevo y no en la reedición del pasado. Ahí está el secreto. ¿Cómo ha de crearse, sobre qué bases ha de fundarse lo "nuevo" que España exige? ¿Instituciones no ensayadas? ¿Diferente estructuración de la España administrativa? ¿Reformas todavía más hondas y esenciales, como ha solicitado recientemente, con ojo de estadista, de gran estadista, nuestro Ortega y Gasset? En ese punto del sendero se echan sobre el paisaje las nieblas del crepúsculo vespertino. Y comenzamos a marchar a tientas. O a no marchar.

Entre todos los españoles que merecen confianza de la opinión, no hay uno solo que responda a las preguntas decisivas. ¿Qué haremos? ¿Por qué derroteros hemos de orientar nuestra ilusión? Para respondernos se formulan unos cuantos esquemas de doctrinas, se lanzan afirmaciones tan vagas como bellas, y en definitiva... nada; absolutamente nada. El que más, nos dirá: "esto de ahora, no puede seguir; lo anterior no puede volver." Pero, ¿y la solución? Como en las charadas, vamos dejándola para mañana, y cada veinticuatro horas prorrogamos el plazo por otras veinticuatro.

Si Primo de Rivera se ausentara súbitamente del Poder, el conflicto político de España sería gravísimo. Porque en el acto, o el Rey llamaría a uno de los viejos políticos, lo que sería un desastre, o asumiría el mando en jefe un General a quien todos los españoles indican como sucesor inevitable en caso de emergencia; esta última solución sería probablemente una catástrofe. Parece increíble que a ese dilema haya sido conducida España; pero la realidad es maestra de verdades y nos dice que tal situación de angustia entre dos males sería forzosa. He ahí la consecuencia de haber convertido toda una política en arbitrio particular y de haber reducido todo un sistema a una persona. La preocupación profundísima que produce esta especie de callejón sin salida visible, en la política presente, no alcanza solamente a sectores radicales de la opinión española; desde la extrema izquierda hasta la derecha más doctrinaria se está lanzando a todas horas, en voz baja, a consecuencia de la censura, el mensaje de alarma. "El Debate", periódico que en casi todos los momentos de nuestra vida pública aplaude y apoya al Gobierno de Primo de Rivera, ha puesto de relieve en muchas ocasiones la inmensa gravedad con que se nos presenta el problema de la sucesión para cuando la Dictadura haya extinguido su plazo. Y sin embargo, ni desde el Poder ni desde las organizaciones públicas se da respuesta a la demanda preocupante. ¿Hemos de aguardar a que la nueva jornada nos sorprenda dispersos e indefensos frente a las grandes, urgentísimas exigencias de España?

EL REY ALFONSO RECIBE AL NUEVO CARDENAL SEGURA

MADRID, diciembre 21, (UP.) — El Rey Alfonso ha recibido en audiencia al nuevo arzobispo de Toledo, Monseñor Pedro Segura y Sáenz, elevado ayer a la púrpura cardenalicia por Su Santidad Pío XI.

Monseñor Segura, que actualmente es arzobispo de Burgos, regresará a su sede el día 22 del actual, para la imposición del solideo en la Universidad Pontificia. El día de la Natividad del Señor se le impondrá el birrete y el día veintisiete entrará solemnemente en Burgos, y en esa noche repicarán todas las campanas de la ciudad celebrando la elevación de Monseñor Segura al cardenalato.

DATOS BIOGRAFICOS DEL NUEVO CARDENAL

Don Pedro Segura Sáenz nació en Carazo (Burgos), el 4 de diciembre de 1880. Acaba de cumplir, pues, cuarenta y siete años. Fueron sus padres don Santiago Segura Arroyo y doña Juliana Sáenz Camarero, maestros de primera enseñanza ambos, que en aquella época y con los exiguos recursos que obtenían de su profesión, costeaban la carrera eclesiástica a sus tres hijos.

El doctor Segura hizo sus primeros estudios en el Colegio de Padres Escolapios de San Pedro de Cardeña, incorporado al Seminario Conciliar de San Jerónimo de Burgos, donde desde 1891 a 1894 aprobó con la calificación de **meritísimus** tres años de Latín. En septiembre de 1894 ingresó en el Seminario de Comillas, donde cursó dos años de Latín, dos de Humanidades y Retórica, tres de Filosofía, cuatro de Teología y tres de Derecho Canónico. Con tanto aprovechamiento hizo sus estudios eclesiásticos, que cuando en 1908 salió de la Universidad Pontificia de Comillas, fué voz unánime entre sus antiguos compañeros y entre los mismos catedráticos, que era, sin duda alguna, uno de los alumnos que habían alcanzado formación científica y moral más completa. Uno de sus profesores dijo de él: "Es una de las perlas más preciosas que han brillado con luz inextinguida en el gran Seminario de la Compañía de Jesús". Y otro le llamó "El Cid de las aulas canónicas".

El Excmo. Sr. D. Pedro Segura Saenz que ha sido elegido Primado de España y Arzobispo de Toledo, exaltado en el consistorio último, celebrado el lunes a la gerarquía de Cardenal

En 26 de diciembre de 1906 se doctoró en Sagrada Teología; en 16 de julio de 1908 en Derecho Canónico y en 29 de julio de 1911 en Filosofía. En las Témporas de la Santísima Trinidad de 1906 recibió la sagrada orden del Presbiteriado.

Ya sacerdote fué nombrado cura ecónomo de la parroquia de Salas de Bureba en 1908 y ejerció la cura de almas hasta que en 22 de septiembre de 1909 se le nombró profesor de la Facultad de Derecho Canónico de la Universidad Pontificia de San Jerónimo de Burgos, donde explicó también las cátedras de Lengua griega y Sociología.

El a la sazón Arzobispo de Burgos doctor Murúa, le encargó de hacer el comentario canónico a las disposiciones de Pío X sobre la Comunión para el Congreso Eucarístico de Madrid, y el comentario mereció ser insertado íntegro en las actas del Congreso.

En 1912 obtuvo, tras reñida oposición, la prebenda de canónigo doctoral de la Catedral Metropolitana de Valladolid, cargo que le llevó a explicar la cátedra de Decretales en la Universidad, en la cual ejerció por designación de su claustro, a propuesta del Cardenal Arzobispo vallisoletano y con complacencia primero y confirmación después, de la Sagrada Congregación de Estudios, los cargos de doctor en los claustros de las Facultades de Filosofía y Derecho Canónico y de prefecto de Estudios. En Valladolid ejerció los siguientes cargos, para los que fué nombrado por el Cardenal Cos y Macho: miembro de la Junta central del Congreso Catequístico y director de la Exposición Catequística; director de la Acción Social Católica Femenina, examinador prosinodal de **Consensu Capituli**, delegado diocesano de la Acción Ceciliana Española, vocal del Consejo de Vigilancia de la diócesis, secretario de cámara y gobierno y administrador de la Bula de la Santa Cruzada en el Arzobispado.

El 17 de marzo de 1916 fué nombrado por la Santa Sede Obispo titular de Apolonia y auxiliar del Arzobispado de Valladolid, y el 13 de junio del mismo año recibió la consagración episcopal de manos del Cardenal Cos. Fueron padrinos los marqueses de Comillas. La ceremonia se celebró en el día del aniversario de su primera misa y en el mismo altar en que ofició por primera vez.

Cuatro años más tarde, en 10 de julio de 1920 fué designado para el Obispado de Coria, del que se posesionó el 12 de octubre y en el que hizo su entrada el 15 del mismo mes.

De su pontificado en Coria destaca su actuación en las Hurdes, para las que consiguió grandes mejoras, tales como la construcción de tres factorías: una en Mesías, otra en Caminomorisco y la tercera Muñomoral. En visita pastoral recorrió la misérrima comarca hurdana de un extremo a otro, practicando la caridad a manos llenas. También merece citarse la coronación de la Virgen de la Montaña, excelsa Patrona de Cáceres, y el establecimiento de un comedor de caridad. Acompañando a su majestad el Rey visitó de nuevo las Hurdes, socorriendo con paternal cariño a sus habitantes. Como Obispo de Coria publicó un crecido número de sabias pastorales, promovió asambleas parroquiales y eucarísticas e hizo un concurso de curatos.

El 20 de diciembre del pasado año fué preconizado Arzobispo de Burgos. Se posesionó de la silla burgalesa el 2 de febrero del año actual y entró en la capital de la archidiócesis el 14 del mismo mes.

De su breve pontificado en la ciudad castellana dejarán grato recuerdo las fiestas celebradas con motivo de la entronización del Corazón de Jesús en la Diputación provincial y los grandiosos actos de la Asamblea Eucarística celebrada el 11 al 23 del pasado mes de octubre. Una de sus grandes obras ha sido la adquisición del convento de Padres Capuchinos para destinarlo a Asilo de sacerdotes ancianos y enfermos.

El doctor Segura posee las grandes cruces de Isabel la Católica y del Mérito Militar.

Su escudo, sencillísimo, lleva como divisa la siguiente inscripción: "Es nobleza sólo virtud".

INGRESO EN PRISIONES MILITARES EL COMITE JAIMISTA DE BARCELONA

LAS AUTORIDADES CALIFICAN COMO REVOLUCIONARIO EL MANIFIESTO LANZADO POR EL ALUDIDO COMITE

El jefe de la agrupación liberal-socialista publica unas declaraciones referentes a que la despreocupación de los españoles y el fracaso liberal causaron el golpe de estado

UNA CIUDAD VERANIEGA EN LA PLAYA DE COVAS, VIGO

La Compañía "Iberia-América" anuncia que el día cuatro de enero próximo será inaugurada la línea aérea Barcelona-Marsella y que la línea entre Barcelona y Génova se inaugurará en febrero

HENDAYA, frontera franco-española, dic. 21 (A. P.)—Se tiene noticia de que el comtié jaimista de Barcelona ha sido detenido por haber dado a la publicidad un manifiesto que las autoridades califican de revolucionario. El comité, formado por varios carlistas conse.cuentes, fué puesto a la disposición del juez militar, el cual ordenó su ingreso en prisiones militares.

Las personas que conocen el manifiesto no le conceden gran importancia.

LA AGRUPACION LIBERAL SOCIALISTA EN ESPAÑA

MADRID, dic. 21 (A. P.)—El periódico "Informaciones" de esta capital publica hoy las siguientes declaraciones del jefe de la agrupación liberal socialista, Sr. Elorrieta:

"Nuestro punto de vista principal es creer que la causa del golpe militar del 13 de septiembre de 1923 ha sido obra de la absoluta despreocupación de los españoles con las cosas políticas y del fracaso de los partidos liberales por falta de contenido económico y educativo en sus programas, así como la cobardía de que dieron muestra impidiendo que se ejerciera el sufragio con toda sinceridad. Por eso, nuestro programa persigue, como rin primordial, salvar los defectos de los programas liberales".

Añadió que la nueva agrupación carece de jefes, pues ni siquiera tiene presidentes permanentes, ya que éstos turnan cada quince días en el desempeño de ese cargo. Las aspiraciones que quiere propagar la nueva agrupación son de orden económico, político y educativo.

Insistió el Sr. Elorrieta en que los miembros de la agrupación liberal socialista son entusiastas partidarios del régimen parlamentario, en toda su pureza, teniendo como base el sufragio universal para los dos sexos, y siendo elegidos los representantes populares por medio del Colegio Nacional Unico, con representación proporcional para impedir la corrupción que llevaba en sí el viejo sistema.

EL PRESUPUESTO DE LAS COLONIAS ESPAÑOLAS

MADRID, dic. 21 (A. P.)—Están dándose los últimos toques al presupuesto de las colonias y se espera que el del próximo año no excederá al de los anteriores. El Gobierno desea impulsar grandemente las obras públicas en las colonias, realizando cuanto pueda contribuir a la prosperidad de las mismas.

CONSUL ESPAÑOL EN ROSARIO, ARGENTINA

MADRID, dic. 21 (A. P.)—Se ha firmado el nombramiento de Don Manuel García Miranda, para cónsul en Rosario, Argentina, quedando el actual Cónsul, Sr. Sierra destinado al Ministerio.

El cónsul Miranda saldrá en el mes de enero a ocupar su puesto.

UNA CIUDAD VERANIEGA EN VIGO

VIGO, dic. 21 (U. P.)—Ha llegado un ingeniero del Banco Unión de Madrid a gestionar del Ayuntamiento la construcción de una ciudad veraniega en la playa de Covas.

LINEA COMERCIAL AEREA BARCELONA-MARSELLA

MADRID, dic. 21 (U. P.)—La Compañía Iberia-América anuncia que el cuatro de enero se inaugurará la línea Barcelona-Marsella, con lo que será posible hacer aeroviajes combinados entre Madrid, Barcelona, Marsella, Ginebra y Basilea.

La línea Barcelona-Génova se inaugurará en febrero.

EL FERROCARRIL RIELA-CARIÑENA

ZARAGOZA, dic. 21 (U. P.)—Reunidas las fuerzas vivas en Almunia de los pueblos interesados se tomó el acuerdo de dar todo género de facilidades a la construcción del ferrocarril de Riela a Cariñena.

LA JUVENTUD CATOLICA ESPAÑOLA

MADRID, dic 21 (U. P.)—Reunido en pleno el consejo central de la Juventud Católica Española, se acordó emprender activísima campaña para defender e intensificar la enseñanza de la religión en la segunda enseñanza, dirigiéndose al Gobierno y a la Asamblea Nacional; ratificar su adhesión al cardenal primado y procurar el fomento de las uniones diocesanas presididas por el prelado.

ANEGADAS LAS VEGAS ZARAGOZANAS

ZARAGOZA, dic. 21 (U. P.)—Un violento temporal ha causado daños enormes en las vegas zaragozanas, las cuales están anegadas. Por este motivo se ha interrumpido la recolección de la remolacha, habiendo tenido que suspender sus labores varias fábricas de estos azúcares.

NUFRAGA EL VAPOR "SAN JOSE"

BARCELONA, dic. 21 (A. P.)—Se han recibido noticias anunciando que el vapor "San José", de esta matrícula, ha naufragado cerca de Cádiz. El temporal lanzó al buque contra la playa de Conil, próxima a Cádiz, embarrancándolo. Se ahogó el capitán, salvándose seis tripulantes.

INUNDADOS LOS BARRIOS EXTREMOS DE SEVILLA

SEVILLA, dic. 21 (A. P.)—Un violentísimo temporal azota esta ciudad, siendo tal la cantidad de agua que ha caído que los barrios extremos se encuentran inundados. El río Guadalquivir aumenta su caudal y las autoridades han cerrado el puerto a la navegación.

CONTINUA EL TIEMPO INSEGURO EN ESPAÑA

MADRID, dic. 21 (A. P.)—El Observatorio Meteorológico anuncia tiempo inseguro. La temperatura máxima fué de 20 grados en Algeciras, Castellón y Alicante y la mínima de 2 bajo cero en Teruel. La máxima y mínima en Madrid fueron 12 y 9 grados respectivamente.

España posee actualmente el mejor gobierno que ha tenido en muchos siglos, dijo el embajador de los Estados Unidos

La Junta Directiva de la Delegación del Centro Asturiano de Nueva York

NUEVA YORK, diciembre 21.—(Zárraga, desde nuestra Redacción en el Hotel Alamac, Broadway and 71st Street).—En la última junta general celebrada por la delegación del Centro Asturiano de la Habana en esta ciudad, se procedió a la votación de la nueva junta directiva para el año entrante, resultando elegidos los señores siguientes:

Vicepresidente, Joaquín Quirós; vicesecretario: Guillermo Avello: vocales: Antonio Vallín, Eduardo Ulloa, Luis Alvarez, Alfredo Valle, Armando Iglesias, Ramiro García, Manuel Calco, José R. Fernández, Vicente Otero y José M. Campa; que con los diez vocales de la otra directiva, el señor Sergio González, presidente, y el señor Miguel Viejo, tesorero, forman el comité completo para el año de 1928.

"LA POLITICA ESPAÑOLA SE DESLIZA SERENA Y MANSAMENTE, COMO SOBRE RUEDAS Y NADA PERTURBA ESTA VIDA"

El armisticio de Romanones con Primo de Rivera, tomando como base la cesión a España de sus acciones sobre las minas del Riff, le cuesta al inquieto conde cuatrocientos mil pesos

PARIS, diciembre 21, (UP.) — La política española marcha sobre ruedas. Venimos de Madrid, donde no se registra nota áspera alguna. Todo se conduce suave, serena y mansamente, y nada perturba esta vida apacible.

El Rey Alfonso pasa como nunca muchas temporadas disfrutando de cacerías, que se organizan en honor suyo, porque la tranquilidad del reino le permite gozar sin apremios de tiempo su deporte favorito.

España es una balsa de aceite. Nadie protesta de nada. Si alguien lo intentara sería inútil: toda protesta se ahogaría en las mallas de la previa censura. La prensa española, que vive fuertemente encadenada, solo tiene el silencio como recurso de protesta.

EL SILENCIO CONTRA LA CENSURA PERIODISTICA

La Asamblea Nacional nombrada por la Dictadura prepara ahora la aprobación del Estatuto de la Prensa, redactado por el director de "La Nación", órgano del Gobierno. Solamente dos lo han publicado. El Gobierno, mediante su órgano, ha protestado de este silencio, afirmando la mayoría de los diarios que el Estatuto será discutido, aprobado, promulgado y cumplido a pesar de todas las campañas de silencio. Demasiado lo saben los periodistas, pero quienes no aceptan voluntariamente el dogal de la censura, se limitan a esquivar con el silencio toda participación activa para perpetuar el sistema mediante una ley. Saben que el día en que pudiera triunfar el liberalismo español sería derogada la obra de la Dictadura contra la libertad de pensamiento; pero entre tanto la prensa española vive como se lo permiten, escribiendo solamente aquello que se le consiente.

En estos días, se la ha autorizado para publicar una declaración del ex-presidente del consejo, conde de Romanones, afirmando la necesidad de formar un frente único para la defensa de la legalidad constitucional y del régimen parlamentario. Se autorizó esta declaración, pero no así los trabajos para formar el frente único. Por consiguiente, ningún temor existe de que pueda formarse tal frente, porque las ostras no se abren por la persuación. Además, Romanones no es ahora un enemigo terrible. Un multimillonario tiene siempre puntos vulnerables. Hemos informado de la reciente entrevista del conde con el general Primo de Rivera, y estas conversaciones entre adversarios no suelen celebrarse con fines belicosos. Efectivamente, el general Primo de Rivera, experto estratega, tiene acreditada igual habilidad en las luchas pacíficas.

UNA MULTA DE UN MILLON DE PESOS Y UN ARMISTICIO QUE SE CONCIERTA

Para preparar un breve armisticio con el conde de Romanones, empezó el jefe del Gobierno por anunciar en el consejo de ministros que estaba estudiando el proyecto de imponerle una nueva multa de cinco millones de pesetas, cuya amenaza llegó naturalmente a los oídos de Romanones. El episodio es interesante. Romanones tiene una importante participación en la Sociedad de las Minas del Rif, y veíase hablando de los propósitos de una entidad norteamericana de adquirir estas minas. El Gobierno español sentía la necesidad de impedirlo, porque ello mediatizaría en cierto modo los derechos de España sobre la zona de su protectorado en Marruecos. Además, existía otra semejante aspiración francesa. Romanones, como principal accionista había recibido algunos requerimientos. Entonces, fué cuando Primo de Rivera insinuó su propósito de imponer a Romanones una multa de cinco millones de pesetas si vendía sus acciones a una entidad no española. Simultáneamente, inició la gestión para una entrevista con el conde, mediante el escultor Benlliure, que es amigo de ambos, y que posee una casa de campo en Villalba, cerca de Madrid. Allí se celebró la entrevista felizmente.

Primo de Rivera manifestó a su interlocutor que el Gobierno español siente la necesidad de impedir que las minas del Riff dejen de ser propiedad española. El Estado se halla dispuesto a adquirirlas. Romanones contestó desde luego que preferiría, aún perjudicando sus intereses, vender a España sus acciones, que cedería por siete millones de pesetas. El presidente del Consejo agradeció la actitud de Romanones, declarando que el Gobierno tendrá en cuenta el patriotismo del ex-presidente, que el propio Primo de Rivera es el primero en reconocer.

A ROMANONES LE HA COSTADO 400,000 PESOS EL ARMISTICIO

Los amigos del conde afirman que éste ha perdido en la operación dos millones de pesetas, al rechazar las ofertas del extranjero. Romanones ha informado del episodio a algunos prohombres del viejo régimen. Melquiades Alvarez le contestó que no podía aplaudir el procedimiento para la entrevista, rodeándolo de misterio, como si se tratara de encubrir un delito. Debió aceptarla en su palacio, a la luz del día. Contestación semejante dió Sánchez Guerra, cuando le hablaron del propósito que tenía Primo de Rivera de entrevistarlo: "Si quiere hablarme, lo recibiré en mi casa. Es más joven que yo, y puede subir las escaleras de mi tercer piso. Que'nes ocupan elevadas posiciones nunca se rebajan por visitar a los caídos".

"AHORA, ESPAÑA, HA DE SER PARA MI, UNA PROLONGACION DE CUBA"

EL DOCTOR CALATAYUD CON FRASE ELOCUENTE Y CARIÑOSA SE DESPIDIO DEL CONGRESO DE MEDICINA EN SU SESION DE CLAUSURA

En la sesión de clausura del VII Congreso Nacional de Medicina, el presidente de la Delegación española, el sabio catedrático de la Universidad de Madrid doctor Celedonio Calatayud, pronunció un elocuente discurso, verdadera joya que ensalza el amor fundamental de los dos pueblos hermanos, por tantos vínculos unidos. He aquí sus palabras:

Excelentísimo señor Presidente del VII Congreso Médico Nacional de Cuba; Excmo. señor Presidente de la Academia de Ciencias de Cuba de la Habana; Excmo. señor Alcalde de la Habana:
Excelentísimos señores;
Señoras y señores:

Ha terminado ese acontecimiento ya por siempre memorable en los fastos de la Ciencia y en la Historia de la joven nación cubana, memorable también para quienes faltos del testimonio de la propia observación, no podían concebir exactamente la realidad de este pueblo tan digno y altivo en la afirmación y el sostenimiento de su independencia, tan ordenado en el prodigioso dinamismo de su actividad, tan culto y tan decidido a los mayores sacrificios por alcanzar la máxima perfección técnica y científica: estamos más allá del VII Congreso Médico Nacional Cubano, y todos, organizadores e invitados, actores principales y figuras de menor relieve en el feliz episodio, volvemos a atavíarnos con las severidades de la etiqueta para rendir unidos por un sentimiento común de gratitud, admiración y respeto, un homenaje solemne a la memoria de dos preclaros hijos de Cuba, aureos florones un día de la Medicina [illegible] otros aún, maestros siempre, y ahora desde las regiones de lo eterno por la ejemplaridad de su actuación científica y profesional, de sus virtudes cívicas y de su patriotismo puro y fervoroso: los doctores Santos Fernández y Albarrán.

Tened por seguro ilustres compañeros cubanos que la Medicina española participa de la devoción que yo exteriorizo en estos momentos hacia esas dos egregias hechuras del alma cubana que de modo tan brillante glorificaban ha poco los doctores Héctor y Rodríguez Molina.

Otros fines nos reunen aquí en la noche histórica de hoy. Ante todo dar rienda suelta al deseo que palpita en nuestros corazones de decirnos unos a otros que estamos satisfechos. Satisfechos de haber rendido a los supremos intereses de la Humanidad los frutos de nuestro trabajo en el laboratorio y en la clínica, las pruebas de nuestra constante dedicación al bien social, el sacrificio de nuestra propia salud y de nuestros intereses personales más legítimos por la salud y la perfección de nuestro Rey y Señor: el Hombre. Satisfechos de habernos conocido unos a otros hijos todos de la Gran Raza Gloriosa, hermanos en la gloriosa Hermandad de la Lengua, y de haber establecido entre nosotros un intercambio [illegible] tual y afectivo, provechoso sin duda para la Ciencia y para nuestros pueblos, grato también para nuestros espíritus tan necesitados siempre de las expansiones de la amistad que en nuestro caso son siempre emoción excelsa.

Nos reune por último una fatalidad imperativa: nuestra despedida de Cuba, trance inminente que ya ha empezado a poner sombras de pesadumbre donde reinaran las luces de la satisfacción y la alegría. Pesadumbre porque hemos de dejaros siquiera sea para volver a España que ha de ser desde ahora, para mí al menos, una prolongación de Cuba como Cuba desde que puse pie en tierras antillanas viene siendo por el milagro de vuestra simpatía, por la exaltación de nuestros pensamiento, por la alegría de vuestro carácter y por la hermosura de vuestras mujeres, una prolongación de aquella madre que tan alejada de vosotros por los abismos del Atlántico está bien cerca de vosotros porque está en vuestro corazón y en vuestra sangre, porque está en vosotros mismos.

Permitidme romper un poco la etiqueta de este acto, permitidme poner calor humano en esta reunión que tan próxima aun de nuestras deliberaciones científicas, está totalmente separada de ellas, y os diga ¡Salve Cuba Perla de las Antillas; yo he venido de la Patria que si un día tuvo errores políticos contigo quiere reconquistarte espiritualmente con la sinceridad de su cariño para ti! ¡Salve Cuba; yo vuelvo a la vieja Patria y he de decirle que llevo de vosotros una impresión tan conmovedora tan tierna, que si hubiera de traduciria fielmente, necesitaría y aun así no lo lograra los maravillosos acentos de las más egregias liras poéticas del Orbe!

Y ahora y en nombre de España, de mi Gobierno, de mis compañeros de la Delegación Española en el VII Congreso Nacional de Cuba, y en mi propio nombre: ¡Gracias! Gracias al muy Honorable señor Presidente de la República de Cuba y al Gobierno Cubano! Gracias muy especiales al señor Ministro de Sanidad y Presidente del VII Congreso Nacional de Cuba gracias a ese hombre bueno y sabio, a ese cubano sencillo y eminente, derrochador inagotable de atenciones y delicadezas, a ese apóstol de un hispano-americanismo sincero y práctico, al Excmo. señor doctor don Francisco M. Fernández, el amigo espléndido y cariñoso cuyo recuerdo lucirá prendido como flor perenne de gratitud entre las flores preferidas de nuestro corazón. ¡Gracias a los cultísimos y caballerosos médicos cubanos! A todos, nuestras más rendidas gracias.

He dicho:

EL EMBAJADOR VA A WASHINGTON CON EL PROPOSITO DE TRATAR DE IMPORTANTES ASUNTOS DE ESPAÑA

Entre estos figuran la exportación en gran escala de productos artísticos españoles, como efectos de acero y oro y encajes, y la celebración del "Día de España", coincidiendo con el 'Día de Colón'

PRESIDE EL REY ALFONSO EL PATRONATO DE LAS HURDES

LONDRES, diciembre 21. (U. P.) Mr. Ogden Hammond, embajador de los Estados Unidos en España, ha llegado hoy a esta ciudad en viaje a Nueva York.

Habló con entusiasmo de la creciente prosperidad de España y de la actividad que está demostrando el Gobierno español en lo que se refiere a la construcción de carreteras, que abren el país al turismo. Agregó que había observado con gran placer la rápida extensión que alcanza el servicio postal aéreo en toda España.

Continuó diciendo el embajador que las relaciones entre España y los Estados Unidos son cordiales en extremo y que durante el año pasado vió con íntima satisfacción la creciente amistad, basada en una mejor inteligencia y en un más íntimo contacto que todos los norteamericanos desean establecer con España.

El embajador Hamond va a pasar oficialmente las vacaciones en los Estados Unidos, pero dió a entender que su propósito consiste en tratar con el Gobierno de Washington diferentes cuestiones referentes a España, tales como la participación de los Estados Unidos en la Exposición de Sevilla y la exportación, en gran escala, de productos artísticos españoles de diferentes regiones, como los famosos trabajos en acero y oro de Toledo, los encajes, etcétera.

Otra de las ideas del embajador Hammond consiste, según se tiene entendido, en gestionar que el Día de Colón en los Estados Unidos, coincida con una fiesta que pudiera denominarse el Día de España, con motivo de cuya fiesta los establecimientos norteamericanos podrían exponer en sus vidrieras artículos de manufactura española.

Como demostración del reciente interés de los norteamericanos por España, el embajador Hammond recordó la visita de James Brown Scott a la Universidad de Salamanca. Mr. Scott, es solamente uno de los muchos norteamericanos dedicados al estudio de la historia y de la cultura españolas, que poseen archivo de conocimientos bien provechoso para el nuevo mundo.

"España posee actualmente el mejor Gobierno que ha tenido en muchos siglos dijo Hammond. El general Primo de Rivera es uno de los hombres más fuertes que ha producido aquel país y está haciendo el bien sin medida".

Aunque España conserva un profundo interés para todas las cosas de Hispano América, el embajador Hammond dijo que la Conferencia Pan Americana de la Habana ha despertado muy poca atención en el país.

El embajador Hammond dará una conferencia en Nueva York el 31 de diciembre ante la Asociación Nacional de Profesores de Español, en la Universidad de Columbia.

PRESIDE EL REY EL PATRONATO DE LAS HURDES

MADRID, diciembre 21. (A. P.) En las últimas horas de la tarde de hoy presidió el Rey Alfonso la Junta del Patronato de Las Hurdes, asistiendo el ministro de la Gobernación, el Cardenal primado que ha sido obispo de Coria a cuya diócesis pertenece aquel distrito y el director general de Sanidad.

Se trató del desarrollo de aquella comarca, así como de la prosecución de las medidas sanitarias.

CONFERENCIAS DE MEDICINA TROPICAL EN ESPAÑA

MADRID, diciembre 21. (A. P.) El profesor Castellani, ex-director de la Escuela de Medicina Tropical de la Universidad de Tulane, en Nueva Orleans, ha sido invitado por el Gobierno español para dar en la Academia de Medicina de Madrid dos conferencias con demostraciones prácticas y proyecciones sobre el paludismo y las enfermedades producidas por los hongos.

La Academia prepara una gran acogida al ilustre hombre de ciencia.

LA JUNTA ANTI-TUBERCULOSA DE PONTEVEDRA

VIGO, diciembre 21. (U. P.) El Ministerio de la Gobernación ha nombrado presidente de la Junta Provincial anti-tuberculosa de Pontevedra a don Vicente Riestra Calderón, en substitución de don Casimiro Gómez, que ha dimitido, y a quien se ha nombrado presidente de honor de la misma.

LA OFICINA INTERNACIONAL DEL TRABAJO EN LAS EXPOSICIONES DE SEVILLA Y BARCELONA

MADRID, diciembre 21. (A. P.) Hoy se reunió bajo la presidencia del ministro del Trabajo señor Aunós, el Consejo de Enlace de las Exposiciones de Sevilla y Barcelona, acordando la concesión en ambas de una glorieta gratuita a la Oficina Internacional del Trabajo, de Ginebra, con objeto de que este organismo pueda hacer una exhibición de la labor que ha realizado.

Los miembros del Consejo de Enlace cambiaron impresiones acerca de la reducción de las tarifas ferroviarias para el transporte de mercancas destinadas a las dos Exposiciones, acordando también iniciar gestiones cerca de las compañías de ferrocarriles y de las navieras.

LA EVOLUCION DE LAS OBRAS PUBLICAS EN ESPAÑA

MADRID, diciembre 21. (A. P.) Entre los atractivos que figurarán en la Exposición Iberoamericana de Sevilla, se encontrará un índice o resumen de la evolución sufrida por España en los cinco últimos años, sobre todo en lo referente a las obras públicas, presentándose datos y planos desde 1923 hasta la fecha.

PREPARANDO LA CONFERENCIA ECONOMICA CON PORTUGAL

MADRID, diciembre 21. (A. P.) A las siete de la tarde de hoy se reunió en el Ministerio de Estado, bajo la presidencia del señor Castedo, la comisión encargada de preparar la conferencia económica con Portugal, en la que se encuentra representada la producción nacional.

EL REY, A PIE POR LAS CALLES VA A UN CAFE

MADRID, Dic. 21. (UP) En un banquete militar celebrado esta tarde por varios compañeros de promoción al que asistió, invitado el Rey Alfonso, brindó al general Don Dámaso Berenguer, expresando al monarca la adhesión, el saludo y el afecto de los comensales.

El Rey pronunció un discurso de tonos patrióticos que hizo gran efecto en los cuerpos militares, siendo interrumpido por frecuentes aplausos. Se refirió a la unión militar y a la competración de todos sus elementos para laborar por una España fuerte y grande.

Durante el banquete, llegaron el coronel Liniers y varios militares de otra promoción, que también iban a celebrar su banquete, al que invitaron al Rey a tomar una copa de champagne, aceptando el monarca y dirigiéndose todos a pie al Restaurant de la Gran Vía, que estaba lleno de clientes.

Se sorprendieron todos de la entrada del monarca y lo ovacionaron, dándose el primer caso en la historia madrileña de una visita regia a un café céntrico, repleto de elementos de todas las clases sociales.

El monarca bebió una copa con los militares, brindando en términos análogos al banquete. A su salida, se repitió la ovación.

Un huésped distinguido

El Dr. Albiñana en la Habana

Procedente de Méjico, donde ha residido algunos años, ha llegado a la Habana el distinguido doctor en Medicina y en Derecho señor José M. Albiñana, escritor español del que en distintas ocasiones nos hemos ocupado en estas columnas con el elogio que merece. Recientemente, el doctor Albiñana agrega nueva fama a sus títulos de publicista ilustre, con motivo del reto lanzado al profesor Smith, de la Universidad de Columbia (EE. UU.) a propósito del libro sobre "Geografía Humana" que explica dicho profesor en su aula. El triunfo obtenido por el doctor Albiñana en esa ocasión obtuvo una gran resonancia en España y en toda la América Española. En "A B C" de Madrid viene el distinguido escritor redactando una sección extraordinariamente interesante bajo el título de "Reivindicaciones españolas". Esa sección, si no tuviéramos mil pruebas anteriores del talento y de la vastísima cultura del doctor Albiñana, bastaría para acreditarle como una mentalidad de primer orden. Seguramente que la permanencia de este notable español en la Habana nos dará ocasión para admirar de cerca sus condiciones de intelectual: por eso nos felicitamos de contarle entre nosotros.

Sea bienvenido el doctor Albiñana y reciba, por medio de estas líneas, el saludo más cordial y los votos por que la estancia en Cuba le sea grata en todo instante.

EL JEFE RADICAL ESPAÑOL ALEJANDRO LERROUX Y EL CENTRO ANDALUZ DE LA HABANA

En su viaje a Cuba fué portador el gran literato y periodista F. Gómez Hidalgo—editor e inspirador de la "film", "La Malcasada"—(que mañana se estrena en el Nacional, dicho sea entre paréntesis) de un retrato, afectuosamente dedicado, a los andaluces de la Habana, del gran político español.

Dice así la dedicatoria: "A mis paisanos del Centro Andaluz de la Habana, huespedes felices del pueblo que ha sabido luchar por altos ideales, olvidar en la paz, y amar de nuevo filial y fraternalmente".

A. Lerroux.

M.E.C.D. 2016