SECCION 1ª

EL TIEMPO
ESTADO DEL TIEMPO
LA NOTA DEL OBSERVATORIO
VEASE EN ESTA PAGINA

DIARIO DE LA MARINA

EDICION DE LA MAÑANA
INFORMACION CABLEGRAFICA
MUNDIAL
POR NUESTROS HILOS DIRECTOS

SECCION 1ª

AÑO XCV.—NUM. 317. El periódico más antiguo de Cuba LA HABANA, LUNES 14 DE NOVIEMBRE DE 1927.—SANTOS SERAPIO, CLEMENTINO Y VENERANDA Acogido a la Franquicia Postal 30 PAGINAS.—5 CENTAVOS

EL PLANTEL DE ENSEÑANZA DEL COLEGIO DE BELEN ESCRIBIO AYER OTRA BRILLANTE PAGINA AL PROCLAMAR SUS DIGNIDADES

EL SOLEMNE ACTO FUE PRESIDIDO POR EL SUB-SECRETARIO DE INSTRUCCION PUBLICA DR. LAMADRID Y OTRAS PERSONALIDADES.—ROMA VENCIO SOBRE CARTAGO EN NOBLE JUSTA CULTURAL. — LA RELACION DE LOS PREMIADOS

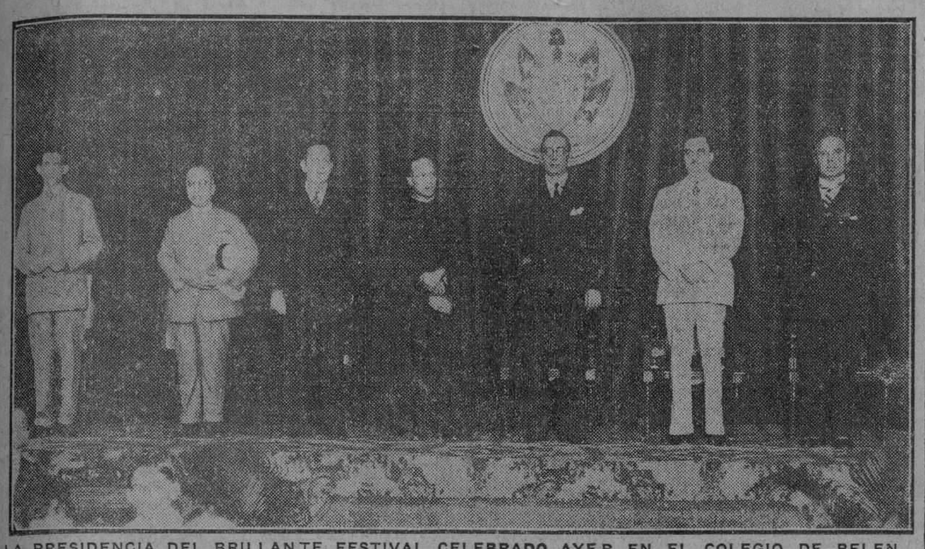

LA PRESIDENCIA DEL BRILLANTE FESTIVAL CELEBRADO AYER EN EL COLEGIO DE BELEN

En el salón de actos del Colegio de Belén tuvo lugar ayer mañana la solemne proclamación de dignidades y la distribución de premios a los alumnos del plantel que se han distinguido por su conducta y aplicación.

LA PRESIDENCIA

Integraron la mesa presidencial el vice rector del Colegio R. P. Demetrio Vicente; el subsecretario de Instrucción Pública y Bellas Artes, doctor Lucas Lamadrid; el señor Conde del Rivero, presidente de la Empresa del DIARIO DE LA MARINA; el coronel Alberto de Carricarte, fiscal del Tribunal Supremo de Guerra y Marina; los capitanes Antonio Estévez y Ramón O'Farrill, instructores militares de las Escuelas Pías y de Belén, respectivamente; el señor Silvio Sandino, secretario particular del Conde del Rivero; el doctor Arango y el señor Fernando G. Campoamor.

EL ACTO

La banda del Regimiento de Columbia dió inicio al acto, ejecutando el Himno Nacional.

El señor José M. Amézaga, alumno del Colegio, usó de la palabra para explicar la recta interpretación del significado del acto, considerando primeramente su carácter de exposición pública en cuanto se refiere a los merecimientos a que han sido acreedores los alumnos, tanto en el orden moral, como en el intelectual y sirviendo, a la vez, de estímulo para los que luchan y de acicate para los espíritus morosos.

Finalmente, el señor Amézaga dió las gracias a los sabios educadores que han sabido guiarlos por los gloriosos derroteros de la cultura y del deber, y al distinguido auditorio que con su presencia había contribuído al explendor y hermosura de aquel acto tan simpático.

Rubricó sus frases el joven Amézaga enviando una calurosa felicitación a todos sus compañeros premiados y a cuantos lucían en sus pechos el símbolo característico de alguna dignidad.

Largos aplausos recibió el señor Amézaga al terminar su discurso.

LOS PREMIOS DE CONDUCTA

Al terminar sus palabras el señor Amézaga, el Padre Prefecto, Gómez Aparicio, dió lectura a la relación de los alumnos premiados con cruces de honor, por su aplicación constante, conducta irreprensible y sobresaliente aprovechamiento.

He aquí la relación de los premiados por conducta:

(Continúa en la pág. CATORCE)

La caída de un tanque para agua que estaban reparando ocasiona la muerte a 5 trabajadores

BAYAMO, noviembre 13.— DIARIO DE LA MARINA, Habana.— A las siete de la mañana ocurrió hoy un desgraciado accidente. En los momentos de estar trabajando en la reparación de un tanque depósito de agua, con capacidad de cien mil galones, destinado a proveer todas las dependencias del Central Río Cauto y el cual se encontraba a ochenta pies de elevación, debido quizá a deficiencias de los aparatos que se empleaban o a estar éstos en malas condiciones, desplomóse dicho tanque, ocasionando la muerte a tres hombres nombrados George Batista, Gerardo Garrido y Mario Pérez, resultando además heridos de gravedad, Máximo Pérez y sus tres hijos, Salvador, José y Máximo, habiendo fallecido los dos últimos.

—Anoche celebró la primera sesión el Consistorio bayamés, integrando el quórum solamente los liberales, nombrándose hijo adoptivo de esta ciudad al gobernador Barceló, entre nutridos aplausos.

Siguen los preparativos para recibir al secretario de Comunicaciones y a otras personalidades que vendrán de esa capital con motivo de la inauguración del Centro Telegráfico y Administración de Correos de ésta. —**Corresponsal**

UNO DE LOS HERIDOS DEL ACCIDENTE OCURRIDO EN EL CENTRAL RIO CAUTO, FUE LLEVADO A MANZANILLO

MANZANILO, noviembre 13.— DIARIO DE LA MARINA, Habana.— Estando trabajando unos obreros en un elevador de agua del Central Río Cauto, se derrumbó el tanque, matando a tres obreros y un niño. Hay además algunos heridos de gravedad, uno de los lesionados, de bastante gravedad, ha sido traído a ésta para prestarle asistencia.—**José Corona**, Corresponsal.

El avión "General Machado" trajo los primeros pasajeros

Entre éstos figuraba el señor Jorge Ponce, cónsul cubano que fué llamado a la Habana

CAYO HUESO, noviembre 13. (U. P.) Hoy transportó los primeros pasajeros a Cuba el aeroplano "General Machado", del servicio postal aéreo.

Fueron los pasajeros Jorge Ponce, Cónsul de Cuba, que ha sido llamado a la Habana por la Secretaría de Estado, y J. A. Trippe, presidente de la Pan-american Airways, propietaria del avión.

Trippe llegó a Cayo Hueso el sábado procedente de Nueva York en el aeroplano "Key West", que se pondrá inmediatamente en el servicio con la Habana. El "Key West es un Fokker trimotor, gemelo del "General Machado", que inauguró la línea hace dos semanas.

La Compañía se propone transportar regularmente pasajeros comerciales a partir de primeros de año, en que se agregarán a la flotilla otros dos aviones.

Se invitará a ir a Cuba por el aire al señor Irving Glover, director general de Comunicaciones de los Estados Unidos. Glove debió salir hoy de Washington para la Habana, donde conferenciará con los funcionarios de la Secretaría de Comunicaciones sobre el Tratado de bultos postales entre Cuba y los Estados Unidos. Una vez en la Habana, Glover y Trippe esperan conferenciar con las autoridades de Cuba y de otras república de la América del Sur sobre la extensión del servicio aéreo a naciones situadas al Sur de Cuba.

LA SUPERIORIDAD DE LA POLITICA AGRARIA HISPANICA REALIZADA EN LAS ANTILLAS

La conferencia del Dr. Ramiro Guerra, timbre de orgullo para la institución Hispano-cubana

LA DEFENSA DE LA TIERRA

Elocuentes y abrumadores datos histórico-estadísticos expuestos patriótica y brillantemente

También, seguros de ser veraces, calificaríamos de formidable la conferencia ofrecida ayer mañana por el doctor Ramiro Guerra a los asociados de la Institución Hispano-Cubana de Cultura; pero, con ser ello verdad, es sólo una parte de la verdad, más exacta si la calificáramos de evangélica, si no fuese obvio que tanto o más tuvo de patriótica y este valor encierra aquel.

Modelo de oratoria académica, la disertación de nuestro bien querido Director Literario hubiera sido fácilmente inflamada por quien antepusiera a la eficiencia docente y a la

(Continúa en la pág. TRES)

DOCTOR RAMIRO GUERRA

Elogio del periodismo cubano, calificado, por su importancia, como el tercero del mundo

Estados Unidos en primer lugar, luego la Argentina y después Cuba, donde se ha logrado hacer la prensa de información más acuciosa y severa y en donde todo cuanto pueda concebirse en materia de periodismo está hecho, agregó el ilustre escritor

ELECCION DE DELEGADOS AL CONGRESO DE ARTES GRAFICAS

Desde las cuatro hasta las siete y media de la noche estuvieron ayer reunidos los reporters, en sesión de carácter extraordinario, en el salón de actos de su edificio social, especialmente convocados para tratar de importantísimos asuntos, básicos muchos de ellos para las futuras orientaciones que ha de tener la profesión periodística en Cuba y su positivo progreso y aprovechamiento. La orden del día rezaba: "Elección de los Delegados que han de concurrir en representación de la Asociación de Reporters al Congreso de las Artes Gráficas. La trascendental reunión de esa magna conferencia se efectuará en la Habana el día 5 de diciembre inmediato y de ellas puede asegurarse, ya que están pendientes todos los que de una manera directa o indirecta libran la subsistencia en el periodismo o dependen de él como industria moderna compleja y multiforme.

La celebración de ese Congreso de las Artes Gráficas de Cuba responde a una necesidad: hecha la Federación, a la que han concurrido

(Continúa en la pág. CATORCE)

LA TOMA DE POSESION DE LAS NUEVAS DIGNIDADES DE LA CATEDRAL DE LA HABANA

La ceremonia que fué muy solemne, se efectuó ante el Prelado archidiocesano

PRESTARON JURAMENTO

La catedral, que lucía sus mejores galas se hallaba ayer rebosante de fieles

Con la imponente ceremonia usual en estos casos se verificó ayer mañana en la Santa Metropolitana Iglesia Catedral de la Habana la toma de posesión y juramento de cargos del nuevo Dean, Arcediano y Maestroescuela nombrados por Breve reciente, de su Santidad, a propuesta del Excmo. e Ilmo. Sr. Arzobispo de la Habana Mons. Manuel Ruiz.

Atentamente invitados por el Cabildo Catedral asistimos a dicha ceremonia que como decimos anteriormente revistió toda la pompa y solemnidad que se usa en estos casos.

A las 8 y media a. m., cuando llegamos a la Santa Metropolitana Iglesia Catedral de la Habana, todos los bancos se encontraban completamente llenos de fieles que deseaban asistir a tan solemne e imponente ceremonia.

A las 9 a. m., entre los repiques de las grandes campanas de la Catedral, hizo su entrada en la misma el Excelentísico e Ilmo. Sr. Arzobispo de la Habana, siendo recibido por el Cabildo en pleno y presidido por el M. I. Sr. Arcediano Dr. Alberto Méndez y Núñez, seminaristas, clero regular y secular y fieles en general.

Acompañado por su séquito el Prelado habanero se dirigió al Sagrario donde oró breves minutos, pasando

(Continúa en la pág. NUEVE)

Uruguay, interesado en el quinto congreso pan-americano del niño

Los delegados de aquel país traen sus trabajos y otros de distinguidos profesionales

Gran entusiasmo ha despertado en la República del Uruguay el V. Congreso Pan-Americano del Niño que ha de celebrarse en la Habana del 8 al 15 de diciembre próximo.

En Montevideo, la capital de la República hermana, existe una Sociedad de Pediatría, la cual edita un boletín. El último, recibido por el doctor Francisco María Fernández,

(Continúa en la pág. CATORCE)

Se pide una pensión para la viuda del Gral. Recio Loynaz

El representante camagüeyano Sr. Mola y Mola presentó un proyecto en ese sentido

Recordarán nuestros lectores que hace poco recogimos en nuestras columnas la dolorosa nueva que anunciaba la desaparición de uno de los más abnegados y esclarecidos patricios, de uno de esos ejemplares de civismo y patriotismo, de bravura y de ciudadanía modelo: el general Lope Recio Loynaz.

Hoy nuevamente ocupa nuestra atención el nombre de este venera-

(Continúa en la pág. CATORCE)

La Solemne Inauguración del Club Rotario y del Primer Ferrocarril de Isla de Pinos

Los excursionistas habaneros se mostraron muy satisfechos de los progresos de la "isla del tesoro"

Anoche regresaron los excursionistas rotarios, del acto de inauguración del Club de Isla de Pinos, cuya fiesta tuvo efecto el pasado domingo, en un hotel de Santa Fe.

Fué un verdadero día de confraternidad entre rotarios y vecinos de Isla de Pinos, que tomaron parte en el programa de fiestas, organizado por los rotarios pineros, que comandan el presidente señor Manuel Reyes y el secretario señor Miguel Ruso.

VISITA A LA CARCEL MODELO

El día rotario se inició con una excursión a distintas fincas de cultivo y a las obras de la Cárcel Modelo; desenvolviéndose la jornada entre un almuerzo campestre en la pintoresca playa de "Bibijagua", la inauguración del nuevo ferrocarril del presidio, que lo comunica con los arenales de la playa de Columbia, cuya línea tiene cuatro kilómetros de extensión; y un banquete en un hotel de Santa Fe, donde el Gobernador rotario hizo entrega de la carta de Rotary que dejó aplicado aquel Club a Rotary International.

Los excursionistas, cuyo número pasó de un centenar, pudieron observar los adelantos y progresos de la pintoresca Isla, tanto en el orden de la producción agrícola, como en el de las obras públicas que allí se llevan a feliz término.

(Continúa en la pág. CATORCE)

Gestiones en pro del fomento de Varadero como estación invernal

El Ayuntamiento trata de hacer la expropiación de 18 caballerías de terreno para dicho objeto

Un viajero llegado ayer a la Habana procedente de Cárdenas, a quien interrogamos sobre la marcha de las gestiones que hace un conocido hombre de negocios de dicha ciudad para obtener de una poderosa empresa internacional, con residencia en los Estados Unidos, el apoyo para el fomento de Varadero como estación invernal para turistas, nos informó que precisamente en estos últimos días había leído en un diario local que el Municipio cardenense proponíase expropiar de sus posesiones a varios terratenientes de la península de Hicacos, con el objeto de disponer de unas diez y ocho caballerías de tierra situadas al Este de la hermosa Playa Azul, a lo largo del litoral, para construir en ellas un parque público de diversiones.

Con la adopción de esa medida, conseguiría el Municipio evitar que

(Continúa en la pág. CATORCE)

EL PRESUPUESTO DE GASTOS DE COMUNICACIONES ASCIENDE A LA SUMA DE SEIS MILLONES DE PESOS

Considerable déficit en el retiro de los empleados del Departamento.—En un mes se pagó a la "Havana Electric" por transporte de carteros y mensajeros unos 15 mil pesos

El señor Fernando S. Brú, Jefe de la Sección de la Intervención General de la República, en comisión en la Secretaría de Comunicaciones en el ramo de contabilidad, ha rendido un minucioso y detallado informe-liquidación del presupuesto de gastos de la citada Secretaría.

Su labor, altamente significativa en cuanto a la competencia de su especialidad en el ramo de contabilidad, hace que el referido informe sea un trabajo acabado, completo, que le ha valido felicitaciones muy encomiásticas de las más altas personalidades del Gobierno, encontrándose entre ellas la del Presidente.

Desde luego que el informe balance-liquidación del presupuesto del ejercicio económico de 1926-1927 por el gran número de estados que contiene sería tarea ardua y compleja trasladarlo en estas columnas. Solo vamos a dar ligeros rasgos del mismos en cantidades totales. La consignación anual de dicha Secretaría arorja la suma de $5.459.696.55. Pagado contra la consignación:—$5.434.603.33. Disponible hasta la fecha del balance: $13.990.62. Obli-

(Continúa en la pág. CATORCE)

RADICA EN EL AYUNTAMIENTO LA FACULTAD DE ORDENAR LA DEMOLICION DE LAS CASAS RUINOSAS O DEFORMES

El decreto dictado por el señor Cuesta, fué dejado sin efecto por el Tribunal Supremo

Mucho se ha discutido en distintos períodos administrativos de nuestro Municipio, acerca de la conveniencia de dictar medidas terminantes para conseguir sean demolidas aquellas casas antiguas, bajas y ruinosas o deformes, para exigir a los a olos propietarios del terreno la fabricación de modernos edificios que no desentonen con el ornato ciudadano, o que vendan a

(Continúa en la pág. CATORCE)

ESTADO DEL TIEMPO

CASA BLANCA, Noviembre 13. — DIARIO DE LA MARINA, Habana. —El estado del tiempo hoy domingo a las siete a. m. El notable centro de alto barómetro se encuentra hoy sobre Pensilvania, con 780 milímetros y domina el tiempo. En el Golfo de México, Cuba y el mar Atlántico bueno en general. En el mar Caribe, buen tiempo. Pronóstico para la Isla, régimen de brisote hoy y el lunes con cielo en parte nublado o nublado y posibilidad de lluvias a intervalos.

(Continúa en la pág. DIECISEIS)

SALVAJADA CONTRA UN CUADRO DEL MUSEO DEL LOUVRE

PARIS, noviembre 13.--- (AP) —Un carnicero sin trabajo, Georges Latreille, cortó con una navaja de afeitar uno de los hermosos cuadros del Museo del Louvre, manifestando al ser detenido que lo había hecho "con el propósito de que le dieran de comer y alojamiento en este crudo invierno".

Relación de los Premios que se Otorgarán en la Exposición Rural del Central "Rosario"

Esta exposición organizada por Mr. Hershey, estará abierta al público los días 20, 21 y 22

Como saben ya los lectores del DIARIO DE LA MARINA por informaciones que han sido publicadas en este respecto, se verificará el próximo domingo, día 20, del mes en curso, la inauguración de la Exposición Rural de Hershey, que se celebra bajo los auspicios del pujante industrial azucarero americano Mr. Milton S. Hershey, conocido también en los círculos industriales como el "Rey del Chocolate".

Dicha Exposición se celebrará en el central Rosario y estará abierta al

(Continúa en la pág. CATORCE)

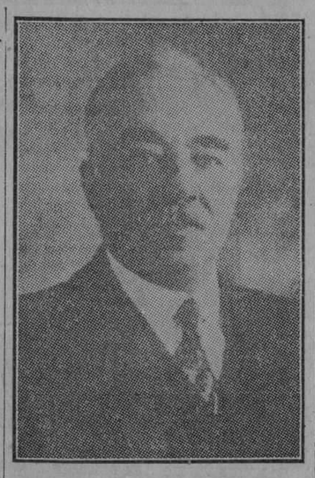

MR. MILTON S. HERSEY

LA ILUSTRE ARTISTA ARGENTINA CAMILA QUIROGA ABRE UN CONCURSO PARA AUTORES CUBANOS SOLAMENTE

La feliz iniciativa fué puesta bajo los auspicios del señor Presidente de la República, quien aceptó complacido la idea y se dispone a darle todo el significado que la misma merece

La personalidad y carrera artística de Camila Quiroga constituye uno de los exponentes más significativos de la evolución, verdaderamente asombrosa, del teatro dramático no solo argentino sino también de los demás pueblos de la América hispana, cuya vigorosa fisonomía actual ya compite, a veces ventajosamente, con todo lo que las compañías extranjeras han podido mostrarnos como expresión de un arte cultivado y perfeccionado a través de muchas centurias.

Camila Quiroga, poniendo por entero su amor, su infatigable laboriosidad, su vehementísima energía, su excelso arte de actriz y sus extraordinarios talentos de intérprete al servicio del teatro hispanoamericano, ha contribuido poderosamente desde hace una década a elevarlo dentro y fuera de América, intrínseca y extrínsecamente, es decir en sus méritos y en sus prestigios.

Entre otras cosas, que aseguran al nombre de la ilustre actriz argentina un sitial honrosísimo en la historia del teatro continental, hay un hecho que nadie se atreverá a discutir y cuya trascendencia la reconocieron los públicos más severos y la crítica más autorizada de grandes centros extranjeros: Camila Quiroga ha llevado triunfalmente el teatro hispanoamericano a Europa, ha-

(Continúa en la pág. CATORCE)

Francia Apoyará el Plan del Gral. Machado Para Restringir la Producción Azucarera

DOCE HORAS DURO AYER LA CONFERENCIA AZUCARERA DE PARIS PRESIDIDA POR EL CORONEL TARAFA Y SE CREE QUE HOY SE LLEGUE A ALGUN ACUERDO

PARIS, noviembre 13. (A. P.) Uno de los objetivos de la conferencia de intereses azucareros mundiales que se está celebrando en esta capital consiste en lograr que todos los pueblos consuman más azúcar, basándose en que será un bien para ellos, así como tender al establecimiento del equilibrio entre la producción, la exportación y el consumo. El coronel José Tarafa, director del Comité de Defensa del azúcar cubano, preside la conferencia.

La cuestión azucarera se está discutiendo de acuerdo con las sugestiones de la reciente conferencia de Ginebra.

El Coronel Tarafa estuvo reunido ayer doce horas con los delegados de Alemania, Polonia y Checoeslovaquia, continuando hoy las discusiones para terminarlas mañana, según espera. El representante cubano seguirá viaje a Amsterdam, para conferenciar con los productores holandeses y de otros países cercanos.

Francia se encuentra fuera del grupo de naciones exportadoras de azúcar, motivo por el cual no estuvo representada en la reunión, aunque la inmensa cosecha de remolacha de este año, que supera a la capacidad de las refinerías, ha originado por parte de los productores la petición de que se suprima la prohibición de exportar azúcar.

PARIS, noviembre 13. (U. P.) Las negociaciones entre el Coronel Tarafa y los líderes de la industria francesa del azúcar continuaron hoy y se espera terminen mañana, existiendo la impresión de que Francia apoyará el plan del Presidente Machado para la restricción de la producción azucarera sobre una base universal.

El coronel Tarafa y demás miembros de la Comisión especial cubana demostraban esta noche hallarse muy optimistas después de celebrar varias conferencias con los productores franceses. Se han hecho arreglos para reanudar las negociaciones en las primeras horas del lunes, y se cree que durante el día se llegue a algún convenio.

Las conversaciones de hoy se re- [illegible] con el estudio de la base de un convenio, mediante el cual los pro- [illegible] se comprometen a estudiar el promedio anual de las demandas del mercado francés. Mañana tratarán de nuevo este asunto.

El General Machado y su protección a los emigrantes españoles

Los buenos deseos del Jefe del Estado son muy bien acogidos en las esferas oficiales madrileñas

MADRID, Noviembre 12. (Informaciones).—La Secretaría Particular del Ministerio de Estado ha comunicado a la prensa una nota remitida por la Embajada de Cuba en Madrid, comunicando que a iniciativa del Gobierno del General Machado, están siendo colocados gran número de trabajadores españoles, en los Centrales de toda la República.

La ayuda material prestada por la Presidencia de la República a eset número de emigrados españoles, ha resuelto el problema de la emigración española.

El nuevo ministro de Venezuela, salió ayer para la Habana

El señor Bianchi forma parte de la delegación de su país en la sexta conferencia

CARACAS, Noviembre 13. (UP.) —Ha embarcado para la Habana el nuevo ministro de Venezuela en Cuba, señor Bianchi, al objeto de presentar sus credenciales al Presidente Machado. El señor Bianchi forma parte de la delegación de Venezuela a la Sexta Conferencia Pan Americana.

El hidroplano que adquirió el gobierno cubano en los E. U.

El capitán Laborde y el teniente Balchen realizaron un vuelo de prueba sobre Nueva York

HECK7NSACK, Estado de Nueva Jersey, Noviembre 13. (AP.)—El capitán aviador Eduardo Laborde, del Ejército cubano, y el teniente Bernt Balchen, salieron hoy de Little Ferry en el hidroplano construído para la Marina de Cuba, por la Atlantic Aircraft Corporation, en Tetesboro. El aparato hizo un crucero por encima de Nueva York.

El hidroplano descendió en Miller Field, donde quedará hasta el miércoles, en que saldrá en dirección a Miami, de donde partirá para la Habana inmediatamente.

EL PINTOR DORBA VIENE A LA HABANA

MADRID, Noviembre 13. (UP.)—El pintor Enrique Dorba, embarcará para la Habana, donde se propone realizar una intensa labor artística.

"El Sol" publica hoy un suelto en elogio del escritor cubano Jorge Mañach, por su reciente artículo sobre la pintura y escultura en Cuba, desde 1902.

SUSCRIPTORES

Para anuncios económicos en horas de oficina llame a los teléfonos M-4115 M-3378

Después de las cinco de la tarde y en días festivos llame al Teléfono A--3856

Para suscribirse llame al M-84-04

M.E.C.D. 2016

La juventud moderna

Es la tendencia de los tiempos cultivar lo más posible las actividades físicas de la mujer. En los años de su desarrollo, las niñas aumentarán su salud y su hermosura si participan en deportes, y ejercicios al aire libre.

Para las niñas apocadas o delicadas faltas del deseo natural para esas actividades, será conveniente estimular tal deseo con el uso de un producto medicinal tonificante, que como la Emulsión de Scott aumente la nutrición, ayude a producir sangre rica, vivacidad, buenas formas y robustez. Asegúreles el futuro bienestar a sus niñas dándoles ahora la

Emulsión de Scott

Rica en Vitaminas

LA

MUSCULOSINE BYLA

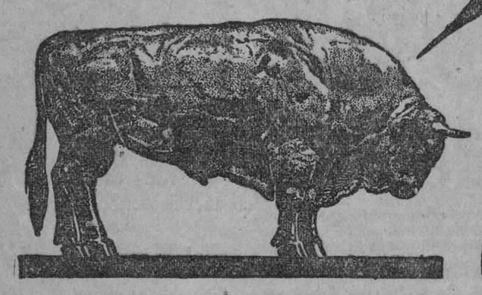

Fabricada por los Establecimientos BYLA PARIS (FRANCIA), es por sus VITAMINAS y sus principios tonicos y reconstituyentes

EL MEJOR PRODUCTO CONOCIDO PARA ENGORDAR

EL SEÑOR CELSO CUELLAR DEL RIO Y EL ENCAJE METALICO NECESARIO AL PROYECTADO "BANCO CENTRAL"

El Presidente del Partido Popular y senador por la provincia de Matanzas contesta a un artículo publicado por el redactor financiero del DIARIO hace unos días

El Senador por Matanzas y Presidente del Partido Popular, señor Celso Cuéllar, nos remite la siguiente carta:

"Señor Director del DIARIO DE LA MARINA
Habana.

Mi distinguido amigo:

En las primeras líneas del artículo publicado en ese diario, con fecha 30 de octubre próximo pasado, dice el señor Redactor financiero lo siguiente: "el encaje metálico del proyectado Banco Central debe ser suficientemente grande para inspirar absoluta confianza en el Banco desde el principio, dentro del país y en el exterior". En ese concepto hay cierta oscuridad de ideas. Que es lo que el encaje metálico determina que inspire "confianza dentro del país y en el exterior", ¿el Banco o sus billetes?

Es indispensable fijar bien ese criterio, porque al hablar del crédito exterior del Banco, relacionando esa idea con el encaje metálico, no se concibe, en un artículo técnico como el que comento, que tácitamente a quien se haya aludido sea al billete de Banco, que es quien necesita encaje metálico aparte de otras garantías. Sin embargo, no hay duda de que es al billete a quien se refiere, porque más adelante dice: "no hay que perder de vista un solo momento que la base fundamental es evitar que el signo fiduciario que emita el Banco Central de Cuba no esté expuesto en ningún momento a sufrir una depreciación en los cambios internacionales, y la única manera de conseguirlo—enfáticamente podemos afirmarlo, porque descansa en los principios que regulan el cambio internacional, que son inmutables—es que el billete ser convertible en oro a presentación y para ello se requiere no 40 por 100, como pretende nuestro distinguido amigo el doctor Cuéllar, sino por lo menos el 60 por 100, como mínimo legal al que debe llegarse sólo en determinados momentos, etc."

Por lo escrito se ve claramente que el señor Redactor financiero de la MARINA le atribuye al billete de Banco acción internacional, y piensa que el encaje de oro es el eje sobre el cual gira su valor en el exterior.

No estoy de acuerdo con tales ideas. El billete de Banco es un signo de uso y valor interior únicamente. Su valor no tiene nada que ver con el de la unidad monetaria cuando ésta sirve de signo de cambio internacional. Las divisas de cambio internacional y los billetes de Banco son dos cosas completamente distintas por su estructura y por sus fines. El valor del billete con relación al patrón monetario lo establece la Ley y lo garantizan el encaje metálico, el papel comercial, etc., y el valor de la moneda, en el comercio de cambio exterior, lo fija el patrón monetario también, influenciado directamente por la balanza financiera del país.

Por esa razón es que el dollar, entre nosotros, tiene fluctuaciones determinadas por esa balanza, mientras el billete mantiene inalterable su valor legal. Y esto puede comprobarse yendo a la taquilla de cualquier Banco a comprar o vender un giro sobre New York. Las monedas o más propiamente dicho, las divisas de comercio internacional, no son unidades monetarias representadas por signo alguno, sino valores convencionales, representados por los productos, y medidos en cada país al expedirse o al cancelarse, por el patrón respectivo. De manera que ese es un problema de orden distinto al del billete de Banco y no tiene nada que ver con el encaje metálico.

Por eso debe ser que, en el Perú, como dice el artículo que comento, teniendo los billetes 79 1|2 por 100 de encaje metálico, las divisas peruanas están a menos de la par. Si ello es así, es debido a que su balanza financiera debe estar momentáneamente desnivelada. Con respecto a ese país, puedo afirmarle, señor Director, que la libra peruana vale $4.8665, que es el valor exacto de la libra inglesa; que tiene un stock de oro de 19.164.000 y billetes en circulación por $6.400.000, lo que da un promedio de $2.63 oro y $0.88 billete por habitante. Esa situación resultaría incomprensible si los sucesos se verificaran como dice el señor Redactor de la MARINA.

Manifiesta dicho señor Redactor, para justificar el criterio de que el encaje de oro debe ser del 60 por 100 y no del 40 por 100, que yo propongo, lo siguiente: es probable, y es punto que debe el legislador no perder de vista, que durante los primeros días del funcionamiento del Banco, y hasta que éste le inspire al público plena confianza de su capacidad y voluntad de cubrir sus obligaciones en oro, habrá una demanda considerable y anormal de pagos en esa especie."

En ese concepto hay también un intenso espejismo. No es así como se desarrollan en la práctica los sucesos. En los primeros días, y aun en los primeros meses de establecido el Banco de Emisión, nada o casi nada tiene que pagar, porque muy poco habrá emitido. Cuando por razón del desarrollo general de los negocios que él promueve y favorece; del fomento de tierras dedicadas a cultivos, de conformidad con una adecuada distribución del crédito; de una mejor ordenación en la aplicación de los recursos bancarios y del aprovechamiento de nuestros factores de trabajo en la elaboración de nuevos productos nacionales, cuando por razón de todo eso, repito, los Bancos privados ocurren al de Emisión en solicitud de redescuentos, entonces será cuando esta institución emite billetes. Pero como se comprende perfectamente, si esos billetes son pedidos para satisfacer necesidades comerciales, industriales y agrícolas, no puede presumirse que quienes los reciban lo hagan para satisfacer el intantil deseo de ir al Banco a cambiarlos por oro.

Además, cuando un Banco hace un préstamo, no da, generalmente, dinero, sino que abre una cuenta corriente y entrega un talonario de cheks. Por consiguiente, en la práctica, la cantidad de billetes que circula es solamente la que demandan las operaciones, que pudieran llamarse menudas, del país, como son los sueldos, los salarios, las necesidades domésticas, etc. El gran volumen de negocios se realiza por medio de cheks, sin intervención de monedas de ninguna clase, ni de papel, ni de metal.

Con el tiempo, cuando la riqueza se ha acumulado por el ahorro de pequeños capitales y una sucesión de circunstancias felices hace que los Bancos tengan grandes sumas depositadas, entonces es cuando el problema de la devolución de tales fondos se presenta pavoroso al banquero, en épocas de crisis profundas. Pero aun en esos casos, como la ordenación de las cosas y la estabilidad de los pueblos no son fenómenos regidos por el azar, y las economías nacionales responden en cada momento a la existencia de numerosas variantes, el estudio y la observación permiten introducir la previsión en los recorridos inmediatos y futuros de una economía, no solamente para predecir una situación, sino para hacerla depender de la política ordenadora de los directores de sus instituciones fundamentales.

Por esta razón es que, en términos generales, un Banco de Emisión es una institución pública que robustece con sus prestigios y su organización el sagrado derecho a la vida de ciudadanos y colectividades.

Ese gran problema de las crisis bancarias no se resuelve tampoco con el encaje de oro de los billetes. Ese gran problema acaso tenga solución en la división de las cuentas corrientes, tal como se proyecta en los artículos 123 y siguientes de la ley Bancaria que propongo. Si en Cuba aprobamos esa Ley, es posible que hayamos dado al mundo financiero la pauta para resolver el problema de orden bancario más importante que hoy tiene.

Un encaje metálico en oro de 40 por 100 es bastante garantía para el billete de Banco, señor Director. Piénsese que los billetes tienen además la garantía de 100 por 100 de papel mercantil y consideración de deuda de la República. Ese 100 por 100 de papel mercantil es, dentro del mecanismo de la emisión, el único factor variable, y habría necesidad de una gran catástrofe para que su valor bajara al 60 por 100, en cuyo caso todavía el billete, sin contar con la garantía del Estado, tendría un valor de 100 por 100 en oro.

Doy a usted las gracias, señor Director, por la buena acogida dada en su ilustrado periódico a esta controversia. Ello denota el interés con que en esa casa se atienden las más vitales cuestiones nacionales.

Para mi estimado amigo, el señor Redactor financiero, mis cordiales afectos y mi sincero reconocimiento. Estimo que estas lides sobre cuestiones tan trascendentales son muy beneficiosas al país, porque lo van orientando en problemas que más tarde o más temprano tendremos que resolver.

Soy de usted muy atentamente afectísimo amigo,

Celio CUELLAR

Preguntas y Respuestas

M. T., (Marianao).—Conviene especifique más claramente su problema aritmético.

Eugenio Castillo, (Habana). — No conozco las señas particulares del señor J. T. R., pero procuraré complacerle en el más breve plazo.

Jacinto López, (Remedios). — Su carta primera parece que se extravió, al menos yo no la recibí.

En España, la noche más larga es de catorce horas, la más corta de siete.

J. Melville, (Habana). — El esperanto apareció en 1887.

Pasan de cientos los proyectos de lengua internacional (más propiamente universal), unos anteriores al esperanto y otros posteriores; estos últimos en su mayoría plagios más o menos toscos de aquella lengua so pretexto de perfeccionamiento, los cuales, felizmente, solo han servido para aumentar el fervor de los adeptos del esperantismo, hoy día por cientos de miles por todo el mundo.

Un lector, (Habana). — En "Roma" creo que tienen a la venta el libro que me pide. "Roma" se encuentra en la Avenida del Brasil entre Zulueta y Monserrate.

Un curioso lector, (Jovellanos). — En un automóvil, sin contar las resistencias interiores, que son las mismas que en una canoa automóvil los únicos que existen son los de las ruedas, en su movimiento de rodar y la del aire, que también se ejerce en un barco, y cuyo valor, además de la forma del aparato y superficie, depende de la velocidad.

En una canoa hay que contar varias causas de disminución de velocidad; una de ellas es la debida al movimiento de resbalar sobre el agua, que, como se estudia en mecánica, es mucho mayor que el rodar. Otra causa es la del movimiento de la hélice en un medio de mucha más densidad que el aire, como es el agua; además que para una misma fuerza de motor, el peso de una canoa es mayor que el de un automóvil.

F. Segrera, (Habana). — Para obtener el título de agrimensor hay que matricularse en el Instituto; la carrera se compone de dos años; no es necesario ser bachiller y puede estudiarse por la libre.

Un suscriptor, (Habana). — El aeroplano fué inventado el año 1903 por Orville y Wilbur Wright, americanos.

La primera carta que hace quince días, me asegura usted me envió haciéndome la misma pregunta que acabo de contestarle no la he recibido. De ahí la tardanza en contestarle.

Juan Radillo, (Mariel). — Cuando hace días publiqué en esta sección todos los premios Nobel que se habían dado en literatura, no dije nada acerca del que se otorgó el año pasado, porque en 1926 no se concedió ese premio en literatura y sí únicamente en física y química, habiéndolos obtenido, el primero, Jean B. Perrin, francés, y el segundo, T. Svedberg, sueco.

Domingo Freigones, (San Diego). —Escriba más claro.

Manuel Pérez, (Habana). — Los tres Dumas célebres fueron el primero, el general Alejandro Dumas, hijo de un noble francés y de una negra haitiana apellidada Dumas. Su padre le llevó a París y allí sentó plaza en un regimiento de dragones. Cuando estalló la Revolución era simple soldado, pero en dos años llegó a general. Fué un gran soldado pero sus ideas republicanas no le permitían simpatizar con Napoleón. En una ocasión, en Egipto, Bonaparte, en un acceso de cólera, insultó de tal forma a Dumas que éste se retiró a Francia, en donde murió de un cáncer a los cuarenta y cuatro años.

El general Dumas casó con María Labouret, hija de un posadero de cuya unión nació Alejandro Dumas, el gran novelista. Ganó mucho dinero con su pluma y lo gastó de manera extravagante. Construyó un teatro para la representación exclusiva de sus obras y un castillo fantástico que parecía una decoración de un cuento de hadas.

A la vejez se vió pobre y pudo vivir gracias a la ayuda de su hijo, conocido con el nombre de Dumas hijo. Este tercer Alejandro Dumas fué también un genio, pero en carácter era muy distinto a su padre. El Dumas, cuarterón de raza, era hijo natural del gran novelista, hombre ordenado, serio y económico por lo cual en muchas ocasiones tuvo serios disgustos con su padre que era todo lo contrario que él.

Juan Caraballo, (Camagüey). — Efectivamente es un principio de derecho aquel que dice: "el que paga tarde, paga menos de lo que debe".

Pero, un consejo: hoy, en la situación que corremos, lograr que se pague lo que a uno se le debe, aunque sea un poco tarde, es un verdadero éxito. Luego, su amigo, que según usted, le pagó tarde lo que le debía, pero le pagó, no le debe absolutamente nada...

J. Montalván, (Santo Domingo). — El apólogo a que se refiere usted en su carta es de origen indio. Es como sigue: Había en la India un rey popular que se moría y los médicos agotaron para salvarlo todos los recursos de la ciencia, y por fin le dijeron que no podía sanar sino poniéndose la camisa de un hombre feliz. No había en los palacios de la corte ningún hombre feliz; pero iban de ciudad en ciudad buscando al hombre feliz y no le hallaban, por lo que se decidieron ir también a los valles y en estos lugares tampoco pudieron encontrar al hombre feliz, hasta que cierto día uno de aquellos embajadores que iban en busca del hombre feliz, acertó a pasar por un sitio sombrío donde parecía imposible que pudiera hallarse el hombre feliz que buscaba; pero oyó de pronto una voz que decía: "qué feliz soy". Llegado al sitio de donde salía la voz, topó con un venerable eremita. "¿Es usted feliz"?, le preguntó. "Lo soy, sí, soy completamente feliz". "Pues deme usted inmediatamente su camisa". El hombre feliz, sorprendido, contestólo al embajador del rey que no tenía camisa.

Jacinto Solís, (Chaparra). — Está usted equivocado. Tiene usted, a mi entender, una idea muy mezquina de lo que es la patria, pues como decía el insigne orador Castelar ni la patria es el Estado ni el Gobierno. La patria es origen de que provenimos, la raza a que pertenecemos, la cuna en que nos mecimos, el hogar que tiende sobre toda la existencia la gasa de oro de su poesía, el templo que nos inspiró nuestras primeras esperanzas, y donde, como nubes de incienso se perdieron también nuestras primeras oraciones; la lengua, esa forma de la idea, ese verbo del alma: eso es la patria, según Castelar y conforme a mi humilde criterio.

El mismo, (Habana). — En "El Chance", frente a Johnson, Andrés Casais tiene a la venta un gran surtido de billetes de lotería para el gran sorteo de Navidad. Esta casa tiene gran suerte en dar premios, pues en lo que llevamos de año, ha vendido más de una docena de premios grandes.

Un lector del DIARIO, (Jatibonico). —La palabra inglesa "Clearing house" significa **Casa liquidadora** y se aplica a la Cámara de liquidación fundada en 1789 por los banqueros de Londres para liquidar diariamente, sin movimiento de géneros, los efectos pagaderos en sus cajas, cambiando cheques y estableciendo compensaciones entre los que deben y acreditan.

Aquí en Cuba existe un Clearing House, al cual pertenecen casi todos los bancos de la isla.

María del Barrio, (Sancti Spiritus). —Naturalmente que cuando una persona quiere significar que una cosa no ha de llegar en la vida está bien dicha la frase "eso se hará cuando sucedan las Calendas griegas", pues sabido es que los griegos no tenían Calendas, o Kalendas que era en el antiguo cómputo romano el primer día de cada mes empezando a contar desde el día que sigue a los Idus del mes anterior. En el antiguo cómputo romano los Idus eran una de las tres partes en que se dividía el mes. Los Idus de Marzo, Mayo, Julio y Octubre comenzaban el día 15, y en los demás el día 13.

Emilio Morales, (Santa Rita). — Mozárabe se llamaba al cristiano que vivió antiguamente con los moros en España y mezclado con ellos. El "nihilismo" es la negación de todo principio religioso, político y social.

Informal, (Calabazar). — Efectivamente, ningún español mayor de veintiun años puede tomar posesión de cargo alguno de nombramiento del Estado, Provincia o Municipio, si no presenta en la oficina o Intervención respectiva el documento que acredite su edad y haber cumplido los deberes militares que por ella le hayan correspondido. Los sueldos, haberes, gratificaciones y demás emolumentos que se hubiesen satisfecho sin acreditar dichos extremos, serán de cargo de los Ordenadores e Interventores de pagos respectivos, con arreglo de la Ley de Contabilidad.

Francisco Izanso, (Bayamo). — Los Notarios, según el artículo 283 del Reglamento del Notariado, pueden recibir en depósito los objetos, valores, documentos y cantidades que por particulares y corporaciones se les confíen, bien como prenda de sus contratos, bien para su custodia. La admisión de depósitos es voluntaria por parte del Notario, quien podrá imponer condiciones al depositante.

Su caso, como usted ve, está previsto por la ley.

H. L. N., (Habana). — Existe el feto desde el cuarto mes de embarazo hasta el momento del parto.

Segunda pregunta.—Año bisiesto es el que tiene 366 días por contar 29 el mes de Febrero. Este año se repite en períodos de cuatro en cuatro, a excepción del último de cada siglo cuyo número de centenas no sea múltiple de cuatro. Por consiguientes, después de tres años comunes, sigue siempre uno bisiesto, siendo tales aquellos cuyas dos últimas cifras son divisibles por cuatro, por ejemplo 1912, 1916, etc. Denominase bisiesto porque los romanos llamaban al 25 de Febrero "bis sexto" kalendas "martii" cuando este mes tenía 29 días.

Gregorio San Juan, Guanajay).—El lunes pasado fué contestada una de sus preguntas a otro de los consultantes de esta sección, la referente a la lista de los premios Nobel hasta ahora concedidos en Literatura. Hoy, pasaré a contestarle su otra pregunta, conforme a sus reiterados deseos.

Alfredo Bernardo Nobel, químico sueco, nació en Stocolmo, el 21 de Octubre de 1833 y murió en San Remo, el 10 de Diciembre de 1896. Descubrió la preparación de la nitroglicerina, dinamita y pólvora sin humo. La fundación Nobel, la creó en los siguientes términos: Se dispondrá como sigue de todo el remanente de la fortuna realizable que deje al morir el capital, realizado en valores seguros por mis testamentarios, constituirá un fondo cuyo interés se distribuirá anualmente, como recompensa a los que durante el año anterior, hubbieran prestado a la humanidad los mayores servicios. En total se dividirá en cinco partes iguales que se concederán: una a quien, en el ramo de las ciencias físicas haya hecho el descubrimiento o invento más importante; otra, a quien haya hecho en Química o introducido en ella, el mejor perfeccionamiento; la tercera al autor del más importante descubrimiento en filisofía o en medicina; la cuarta al que haya producido la obra literaria más notable, en el sentido del idealismo; por último, la quinta parte, a quien haya elaborado más y mejor en la obra de la fraternidad de los pueblos en la obra de la supresión o reducción de los ejércitos permanentes, y en pro de la formación y propagación de Congresos de la Paz. Los premios serán otorgados los de Física y Química, por la Academia sueca de Ciencias; el de Fisiología o Medicina por el Instituto Carolino de Stocolmo; el de Literatura por la Academia de Stocolmo; el de la obra de la Paz, por una comisión de cinco individuos que eligirá el Storthing noruego. Es mi voluntad expresa, que en la concesión de los premios no se tenga en cuenta la nacionalidad, de manera que los obtengan los más dignos, sean o no, escandinavos.

La fortuna que dejó Nobel ascendía a unos cuarenta millones de francos, cuya renta anual, reducidos los gastos necesarios para el funcionamiento de la institución y comisiones, permite asignar, en números redondos 200,000 francos para cada premio. El diez de diciembre de cada año, aniversario de su muerte los premiados con los cuatro primeros, deben presentarse en Stocolmo, y el del quinto, en Cristianía, para recibir solemnemente la recompensa. Deben dar si es posible una conferencia pública acerca de la obra o trabajos que le han valido el premio. Los premios Nobel se otorgaron por primera vez en 1901, y en algunos años se han dividido, es decir, alguno o algunos de los premios se concedieron a dos o más individuos.

CASIMIRES INGLESES

"BELWARP" "FAVORITA" "NAZABAL SPECIAL"
(marcas registradas)

Acabamos de recibir y poner a la venta los nuevos estilos fabricados para el invierno de 1928.

SOBRINOS DE NAZABAL
MURALLA No. 70.

Dr. Hernando Seguí
GARGANTA, NARIZ Y OIDOS
Prado, 38; de 12 a 3

Dr. P. M. Souza
Garganta, Nariz, Oídos. Hospitales de New York, Viena, Budapest, Habana. San Lázaro 226, de 2 a 4.

Dr. Gonzalo Pedroso
CIRUJANO DEL HOSPITAL MUNICIPAL DE EMERGENCIA
Especialista en Vías Urinarias y Sus enfermedades venéreas. Cistoscopia y cateterismo de los uréteres. Cirugía de Vías Urinarias. Consultas de 10 a 12 y de 3 a 5 p. m. en la calle Avenida de la República 254.
E 16 ind. 1 En.

DR. F. GARCIA CAÑIZARES
Catedrático Titular de la Universidad. Director Facultativo del Centro Balear. Médico de Visitas del Hospital de Paula. Medicina general. Especialista en Enfermedades venéreas, sifilíticas y de la piel. Aramburen (Campanario) 119. Consultas Lunes, Miércoles y Viernes de 3 a 5. No hace visitas a domicilio.
E 2624 ind. 11 nov.

DR. PULGARON
Manzana de Gómez 465
Teléfono A-1862
PRIMERA Y SEGUNDA ENSEÑANZA, ENSEÑANZA SUPERIOR Y LATIN
Visitas y Avisos: de 5 a 7.

LA REGENTE
AVISO
Debido a la proximidad de un gran remate de prendas, rogamos a las personas que tienen alhajas empeñadas y adeuden seis meses pasen por esta casa de Neptuno y Amistad a pagar los intereses y renovar las papeletas para evitar que sus prendas sean comprendidas en esta subasta.

VICHY ETAT

VICHY

Manantiales del ESTADO FRANCÉS

VICHY HOPITAL
Afecciones del Estómago y del Intestino

VICHY CÉLESTINS
LA MEJOR AGUA DE MESA

VICHY GRANDE GRILLE
Enfermedades del Hígado y del Aparato Biliario

1/4 *En todos los* **Cafés**
VICHY CÉLESTINS
VICHY HOPITAL
Aperitivo higiénico - Digestivo ideal.

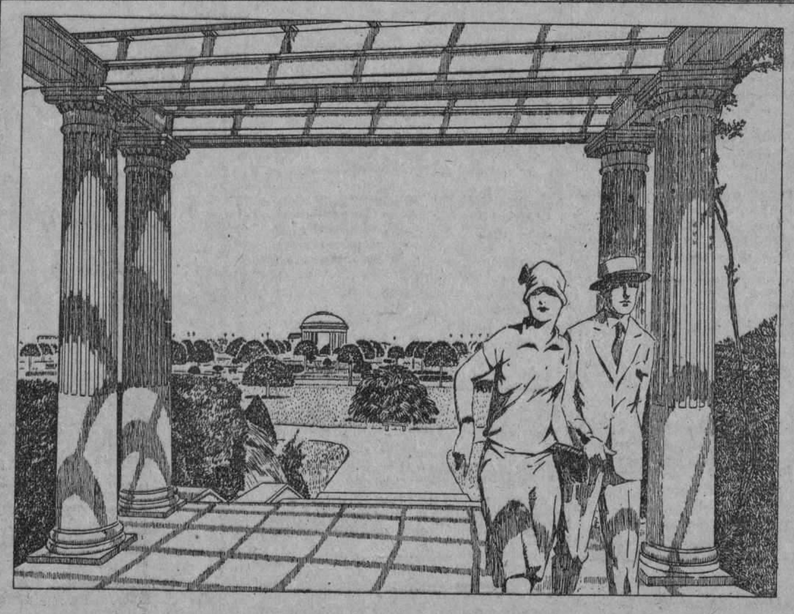

ATENDIDO BELLO CENTRICO

REPARTO MIRAMAR Y ALTURAS DE MIRAMAR

ADMINISTRADORES: ENRIQUE A. SARDIÑA Y NICOLAS G. MENDOZA

Cada día que pasa nuestro reparto aumenta de valor; por tanto, si usted está interesado en adquirir solares en él, no lo deje para mañana

AMARGURA Nº 23. TELEFONO A-1833

MEJORES EMPLEOS

Los comerciantes de la Habana están constantemente buscando agentes que hablen el Castellano y el Inglés. Hay una gran oportunidad de negocios en el mundo para las personas que conocen estos idiomas. Puede aprender pronto el Inglés si lee el periódico más importante de la Habana en dicha lengua, que es el

HAVANA EVENING TELEGRAM
CONSULADO 118
9793 30d-23

Diagnóstico Precoz del Cáncer

PARA ENFERMOS POBRES EXCLUSIVAMENTE.

Pida informes a la Liga contra el Cáncer.

EDIFICIO DE LA CRUZ ROJA

TELEFONO A-3140. HABANA.

EL MAYOR DE NAVIDAD

Nosotros, que distribuimos premios mayores esperamos vender el gordo de Navidad.

Si desea usted llevarlo, venga por él cuanto antes. Luego es seguro que le costará más.

HAY 11,000 BILLETES SOLAMENTE

Ofrecemos hoy:

Enteros, a	$134.00
Hojas, a	13.50
Fracciones, a	1.45
Próximo, a	29.00

Atendemos en el día pedidos por correo.

En cantidades precio especial. Escriba.

CACHEIRO Y HNO. — VIDRIERA DEL CAFE EUROPA

"EL GATO NEGRO"

Obispo y Aguiar. — Teléfono A-0000. — Habana.

10459 3 d-12

M.L.C.D. 2016

SABLAZO JUSTIFICADO

-¡Perdone, caballero; la situación es mala y yo no puedo abandonar mi costumbre de tomarme unas botellas de

CERVEZA Polar

CLARA ESPECIAL

¡Así es que....afloje la mosca!

Cía CERVECERA INTERNACIONAL S.A.

DRAMA DE AMOR ENTRE UNA MUJER DE 35 AÑOS Y UN JOVEN DE 22

NUEVA YORK, noviembre 13. — (AP). — Un joven agente de solares e inmuebles ha sido muerto nada menos que de siete tiros en el apartamento en el Bronx de una mujer de 35 años, enfermera cuando la guerra, la cual fué llevada al hospital con un balazo gravísimo debajo del corazón.

La policía encontró hoy el cadáver de Andrew Devolo, de 22 años, secretario de una compañía de compra-venta de inmuebles, en las habitaciones de la señora Marlyse Maye, minutos después que ésta se precipitó fuera gritando: "Andy, Andy, no me mates..." En una de las manos del joven había una pistola automática de calibre 25 y en la otra varios cabellos de la cabeza de la ex-enfermera.

La herida recobró el conocimiento a intervalos en el hospital a que la llevaron, repitiendo en esos breves momentos de lucidez:

—Andy, Andy, pase lo que pase, yo te amo.

La policía no la ha podido interrogar, pero se entiende que en el caso que la señora Maye sobreviva a su lesión, se la acusará de haber matado a Devolo. Los detectives que investigan el caso declaran que varios amigos de la señora Maye han declarado que ésta pretendía quitarse la vida para lo cual había comprado una pistola. Los vecinos manifiestan que no escucharon los tiros, y sí los gritos de la mujer al caer fuera de su puerta.

Las siete heridas que presenta el cadáver de Devolo fueron infligidas a corta distancia, y todas ellas pudieron ser fatales. Un amigo de Devolo dice que éste hacía siete meses que cortejaba a la señora Maye.

Hac un año, según los archivos policíacos, la exenfermera fué víctima de un atropello y de un robo consiguiente, en el que perdió cuatrocientos pesos en metálico y tres mil en ropas. Los dos autores cumplen prisión actualmente. El esposo de la señora Maye, veterano de la Gran Guerra, está ahor aen Francia.

CREDITOS NORTEAMERICANOS PARA LAS FIRMAS EXTRANJERAS

NEW YORK, noviembre 13.---(AP)--- Hoy se dió a la publicidad la resolución adoptada por el Comité ejecutivo extranjero de la Asociación Nacional del Crédito, recomendando a los hombres de negocios de los Estados Unidos que concedan un crédito razonable a las firmas, extranjeras de reputación, con el fin de conservar las salidas para las exportaciones.

"Los comerciantes en buena situación, de un país extranjero, merecen la consideración que el comprador doméstico establecido----dice la resolución. Muchas empresas norteamericanas creen que la exportación debe hacerse necesariamente al contado, sin tener en cuenta la posición y responsabilidad del comprador. La extensión del comercio exterior es esencial para la colocación de la inmensa producción norteamericana, que no encuentra salida en los mercados del país,", termina diciendo la resolución.

PASARAN LOS GRANDES SUELDOS DE LOS ARTISTAS CINEGRAFICOS

HOLLYWODD, noviembre 13.---Francis X. Bushman, que ha llegado a ganar diez mil pesos semanales en los comienzos de su carrera cinematográfica, predijo hoy que están llamados a desaparecer los fabulosos salarios que ganan las estrellas de la pantalla.

"Pronostico— dijo— que antes de dos años ninguna nueva estrella recibirá un salario mayor de mil pesos semanales, excepto los actores de carácter."

Las escuelas y colegios— agregó —están dando buenas cosechas de ingenuos y los productores se aprovechan de esto colocándolas bajo competentes directores. Pero es imposible pensar en reclutar entre esos jóvenes a los actores de carácter que llevan el peso y la responsabilidad de las películas. Sólo los que tienen experiencia de la vida pueden interpretarla y ser tomados en serio. Un hombre que no ha visto más que su propio país no puede hablar con autoridad sobre las demás naciones del mundo, ni pueden la juventud y la inexperiencia dar fuego con autoridad más que la juventud y la inexperiencia.

"Debemos tener jóvenes y belleza. Están bien para llenar las obras, pero el peso y la convicción deben llevarse por los actores de carácter. Prescíndase de ellos y las películas, como entretenimiento, pasarán a tener muy relativa importancia."

Copas para Premios

Trofeos sportivos, en varios tamaños, formas de novedad y a precios reducidos, acabamos de recibirlos. Antes de hacer la compra de la "copa" que van a donar, examinen nuestros tipos y conozcan nuestros precios.

VENECIA

ENRIQUE FERNANDEZ LLAMAZARES

OBISPO 96. TELEFONO A-3201.

LA SUPERIORIDAD DE LA POLITICA...

(Viene de la pág. PRIMERA)

eficacia cívica — que evidentemente anheló el doctor Guerra — la estridencia pirotécnica que abrillanta al tribuno cuyo único recurso triunfal es la tufarada patrioteril, vacua de nobles anhelos y elevados propósitos.

Maestro ante todo, el doctor Guerra quiso y supo llenar su único designio: mostrar un amplio riesgo y enseñar un creciente peligro de ruina económica, decadencia social y esterilidad política de Cuba en un futuro, ya tangible, con voz tan serena como sabia y en términos que la lección, incontrovertiblemente, por sana, fecunda y provechosa fuese, como fué, magistral. Ese fué su éxito. Las ovaciones al orador fueron enormes.

"El Problema fundamental de las Antillas: la defensa de la tierra", fué el tema de esta conferencia memorable y de ella será bien — en puro culto nacionalista — hiciese un breviario cada un cubano consciente de los riesgos y peligros de mano maestra expuestos ayer por el doctor Guerra, glosando la serie de artículos que a tal respecto ha publicado en DIARIO DE LA MARINA, enriquecidos con nuevas y no menos valiosas referencias histórico-estadísticas, calorizado todo ello con el influjo de su fehaciente palabra de buen maestro.

Inicio de su inolvidable lección — pues como tal ha de perdurar, para su mayor gloria — fué la síntesis descriptiva que de las Antillas hizo en sus aspectos geográfico, étnico, político y demográfico, coronada por el balance del resultado que la colonización ofrece en esta gran unidad cósmica que baña el Mar Caribe.

Fruto el más visible y de mayor relieve en esa dual forma colonizadora de España y de Inglaterra en sus respectivas colonias — de ayer y de hoy — es el antitético método hispano — división de tierras — y el británico — apropiación del suelo — que tan notoria superioridad para la política agraria española en las Antillas acusa frente a la inglesa.

Una parte medular de las que atesora esta conferencia refiriose a la substitución de razas, probando lo falso y arbitrario del supuesto motivo 'resistencia física', demostrando cumplida y aun sobradamente cómo la sustitución del indio 'encomendado' aquí, y del colono inglés en las Antillas Menores por el esclavo africano y luego de ser éste liberto por indostanos, tuvo por causa única el egoismo desorbitado, haciendo un magistral cuadro del drama histórico de la desaparición y sustitución de razas en las Antillas, por exclusivos móviles de carácter económico.

Los períodos cumbres del verbo evangelizador del doctor Guerra se percibieron cuando abordó la exposición de la nueva invasión económica en las Antillas, surgiendo grandes compañías para el acaparamiento de las tierras, que el cubano pierde ostensiblemente, al punto de ser hoy propiedad de sólo once Compañías la mitad de los terrenos cultivados, dueñas o controladoras de 138,773 caballerías laborables (4.579,500 acres) estableciendo un vasallaje económico cuya perspectiva es, sencillamente, crispativa y será luego lacrimosa.

Citó el doctor Guerra como caso de excepción el de Haití, previsoramente ejemplar al prohibir al extranjero poseer allí tierras, calificando de profética la visión que hace veinte años tuvo don Manuel Sanguily al redactar un proyecto de ley con igual finalidad que la prohibición constitucional de Haití, proyecto — dijo, entristecido — que ni siquiera fué discutido en el Senado.

Elocuente, también crispativo para los cubanos y para los antillanos todos, el paralelismo de esa táctica latifundiaria con la importación de braceros indeseables que como medida incontrastable y complementaria de su obra pauperizante realizan, antes y ahora, las grandes empresas agrícolas, amén de la extinción del colono — ya implantada y en auge — mediante la siembra por administración en las grandes fincas azucareras.

Cerró su magna lección el doctor Guerra señalando a los pueblos antillanos independientes la mayor responsabilidad del peligro inminente e inmediato, por ser más conscientes y más libres, avizorando la inutilidad final de nuestras guerras de Independencia si el poder político que tan heroica y gloriosamente se conquistó con ellas no ha de servir para forjar leyes que cierren pronto el 'ciclo fatal de empobrecimiento progresivo', todavía difuminado o impresentido para los que padecen ¡aún! la ilusión de la riqueza pasajera y no ven ni presumen lo que de ficticio y fugaz tiene el bienestar producido por la insana enajenación de la tierra.

Sabio educador este doctor Guerra quiso apresar lo saliente de sus estudios en una brevísima enseñanza tan elocuente como la de las cifras y al efecto leyó los siguientes

DATOS SOBRE LAS ANTILLAS

1.—Area total: 100,000 millas cuadradas.

	Millas cuadradas
Parte independiente. . . .	72,000
„ Inglesa.	12,300
„ norteamericana. . .	3,890
„ francesa.	1,350
„ holandesa.	430

2.—Población total: 10.176.000 habitantes.

Población independiente:	
Cuba.	3.500.000
Haití.	2.045.000
Santo Domingo. . . .	897.000
Total.	6.442.000
Población dependiente de:	
Inglaterra.	1.756.000
Estados Unidos. . . .	1.372.000
Francia.	548.000
Holanda.	56.000
Indostanos existentes en las Antillas:	
En Trinidad.	120.000
En Jamaica.	19.000
Total.	139.000
Indostanos existentes en:	
Guayana inglesa. . . .	125.000
Gran total. . . .	264.000

A tono con su ética y acorde con su nobleza y elevación de miras, el doctor Guerra subrayó repetidamente que su propaganda y sus trabajos no pueden suponer para nadie odio alguno al extranjero ni menos animadversión al capital que venga a fomentar nuestro progreso, al que sí debe acogerse con alborozo, en tanto no tienda en su procedimiento acaparador y sus medios de asfixia económica a empobrecer y anular al cubano y a privar a Cuba del bienestar e independencia omnilateral a que tan sagrado derecho tiene.

La ovación final — más amplia y calurosa que las que, a trechos, cortaron su evangélica disertación — que oyó el doctor Guerra fué, como merecía, clamorosa. Enhorabuena.

7 MUERTOS Y 14 HERIDOS EN UN INCENDIO

INDIANAPOLIS, noviembre 13. —(AP).--- Siete personas perdieron esta madrugada la vida al destruir un incendio parte del hotel de apartamentos, Graystone, en el barrio bajo de la ciudad. Los cadáveres, que eran de tres mujeres, dos hombres y dos niños, están tan carbonizados que resulta difícil identificarlos. La única de las víctimas identificada fué Jessie Campbell, empleada en la auditoría del Condado de Marion, catorce personas resultaron heridas.

El incendio comenzó en un montón de basuras que se encontraba en el sótano de un elevador en la parte zaguera del edificio y las llamas llegaron al segundo y tercer piso, propagándose los dos corredores.

Una escalera de madera, que se encuentra al frente del hotel, y otra por detrás, eran las únicas salidas, pues el acceso a una escalera de hierro para caso de incendio, estaba bloqueada por las llamas. Varios de los cadáveres fueron hallados en aquella salida.

NOTICIAS DE LA TERMINAL

VARIAS PERSONALIDADES ASISTIERON AL HOMENAJE TRIBUTADO AYER EN CARDENAS AL SR. CARLOS LA ROSA

Entre las que fueron de la Habana a Cárdenas con ese fin figuran el secretario de Sanidad, los representantes Piedra y Mola y el Dr. Núñez Portuondo, representando al Dr. V. Bello

LAS SRTAS. ALBERINI Y GONZALEZ

Ayer, en el tren de la tarde, regresaron de Colón, donde han pasado una temporada, las señoritas Edelmira González y María Alberini, estimadas compañeras en el periodismo.

HOMENAJE A DON CARLOS DE LA ROSA EN CARDENAS

Salió ayer para Cárdenas, con el objeto de asistir al homenaje que allí se tributaba a don Carlos de la Rosa, Vicepresidente de la República y jefe de los liberales de Matanzas, el doctor Emilio Núñez Portuondo, que ostentó en el acto la representación del doctor Clemente Vázquez Bello, presidente del Senado.

Con igual objeto salieron para dicha ciudad, en el tren de la tarde, el doctor Francisco María Fernández, Secretario de Sanidad y Beneficencia, y los representantes Priscilano Piedra y Abelardo Mola.

OTROS POLITICOS

Llegó ayer a esta capital el doctor Salvador García Ramos, vicepresidente del Consejo Provincial de las Villas.

Salió para Pinar del Río el representante Benito Remedios.

También llegó ayer de Camaguey el representante Manuel Tomé Varona. Regresó de aquella provincia el representante Ramón Zaydín.

En el tren de la tarde llegaron de las Villas los representantes Emilio San Pedro y Julio Fundora.

EN COMISION DE SERVICIO

Regresó ayer de Camaguey, donde se encontraba en el desempeño de una comisión especial, el comandante Augusto York, jefe del Cuerpo de Señales del Ejército Nacional.

EL COMITE DE LA CRUZ ROJA EN MATANZAS

Ayer se trasladaron a Matanzas, con el objeto de asistir al acto de la inauguración del Comité local de la Cruz Roja en dicha ciudad, el doctor Sánchez Curbelo y el doctor Ramón A. d ela Puerta, secretario y delegado general, respectivamente, de dicha institución.

LOS TRENES DE CAIBARIEN Y CIENFUEGOS

En estos trenes llegaron ayer:

El señor Jorge Fawler, procedente del central Narcisa. Del central España, Mr. Walker. Del central Purio, Mr. Pearson, Jr. De Caibarién, Angel Mariño. De Sagua la Grande, Eduardo Escoto y su esposa; José López; Pedro Martínez; J. R. Romero; Antonio Pérez; También de las Villas, la señorita María Teresa Quintero; el doctor Manuel Ramos; Francisco Alarcón; Félix Ortiz; la señora Angela Castañeda de Morejón.

EL EXPRESO LIMITADO DE SANTIAGO DE CUBA

Llegaron ayer en este tren:

El señor René Vidal, procedente del central Cunagua. De Camaguey, José Silva. De Santiago de Cuba, Antonio Calás. De Santa Clara, José Machado. De Jaroná, J. López Aldazábal; Julio Martinez. De Ciego de Avila, Agustín Bencomo. De Holguín, Antonio Robles. También de Camaguey, Ezequiel Mendival.

LOS TRENES A CARDENAS Y CAIBARIEN

En estos trenes salieron ayer:

La señora viuda de Trelles y sus hijas Ana Luisa y María, que se dirigieron a Sagua la Grande. A Camajuaní, Manuel Rodriguez. A Matanzas, Cipriano Deu y su esposa, Manuel López. A Cárdenas, Galileo Sáenz. También a Sagua la Grande, Manuel Peñ ay sus familiares.

A Cárdenas, José Viera, Augusto Reyes, Antonio Romay, director de la revista "Industria".

LOS TRENES A GUANE

Salieron ayer en estos trenes:

Mr. Kamard, Antonio Rey, J. M. Fernández y sus familiares, el doctor Montagú.

TREN DE SANTIAGO DE CUBA

En este tren llegaron ayer tarde:

El señor Alfredo Blanco y sus familiares, procedentes de Santiago de Cuba; de Santa Clara, Vicente Abreu, Jr.; de Jovellanos, el inspector de Comunicaciones Rafael A. Peña y su esposa; de Cienfuegos, Medardo Jiménez.

DESCARRILAMIENTO EN LA LINEA DE GÜINES

El tren eléctrico de viajeros que parte de la Terminal a las 9 y 45 minutos de la mañana descarriló a las 10 y 25 de ayer, en el kilómetro 47 de dicha línea, situado en el tramo comprendido entre las Estaciones de Coca y Milián.

La vía quedó obstruída y fué enviada desde Güines una locomotora con un coche al lugar del accidente, para efectuar el trasbordo de los nes procedentes de la Habana.

El suceso se debió a haber alcanzado dicho tren un caballo que se interpuso en la vía inesperadamente.

Así nos lo informaron a su llegada a la Terminal el motorista Evelio Betancourt y el conductor Manuel Rodríguez Mena, que servían el tren de referencia.

El accidente no tuvo mayores consecuencias.

NOTICIAS DEL PUERTO

LA VIGILANCIA NOCTURNA DE LA ADUANA SORPRENDIO AYER UN EMBARCO CLANDESTINO DE ONCE INMIGRANTES

Las dos lanchas en que se dirigían éstos al "Mongolia" fué echada a pique, fugándose los tripulantes, menos uno.—El Patrón de uno de los yates de los Unidos acusa al de otra empresa

Frente al litoral de Regla registróse en la madrugada de ayer, domingo, un fuerte escándalo, al ser sorprendido por la vigilancia nocturna de la Aduana un audaz embarque de polizones.

A eso de las dos de la madrugada hizo un recorrido por bahía la lancha de la Aduana destinada al servicio de rondas, cuando pudo ver el jefe de la vigilancia, señor Valdés, que desde el muelle de Fesser se apartaban tres embarcaciones menores completamente llenas de pasajeros.

El agente Valdés dejó pasar un poco de tiempo para ver el rumbo que seguían las mencionadas embarcaciones, viendo que se dirigían hacia la proa del vapor americano 'Mongolia', que tenía anunciada su salida para las tres de la mañana, y que del costado de estribor pendía un cabo por donde debían de subir a bordo los que iban en las cachuchas de referencia.

Cuando ya no cabía duda de que se trataba de un embarco clandestino y en combinación con personal de a bordo, la lancha aduanera partió para abordar a las tres cuchuchas; pero los hombres que las dirigían, al darse cuenta de que habían sido descubiertos, procedieron a hacer zozobrar las frágiles barquillas, cayendo al agua todos los ocupantes.

En la natural confusión, y por los gritos que desesperadamente daban los paisanos, formóse un fuerte escándalo, procediendo los aduaneros a extraer del agua a once individuos de nacionalidad italiana, que eran los que ocupaban las embarcaciones zozobradas.

Una vez convencidos los aduaneros de que ya nadie corría peligro, y al notar que sólo los tres hombres que dirigían el embarco habían desaparecido, emprendieron la marcha hasta el litoral reglano, donde alcanzaron a vér a los tres sujetos que a nado habían logrado ganar la costa.

Con el fin de intimidarlos se hicieron algunos disparos al aire, pero cuando la lancha de la Aduana llegó al muelle de Fesser el Agente Valdés recibió, de manos del Alcalde de Regla y del Jefe de Policía, a un sujeto nombrado Francisco Zamora, vecino de la calle de Ceulino, único a quien pudieron capturar, pues los otros dos lograron escapar ganando tierra por otros lugares.

Sábese, sin embargo, que uno de los prófugos es un sujeto conocido por el Chino, y vecino de Regla.

Los once presuntos polizones se nombran Papaso Guiseppe, de Campanario 28; Llane Francisco, de Suárez 126; Cayetano Escarballón, de Campanario 102; Grego Sachiros, de Cuarteles 4; Sabas Parlocos, de igual domicilio; Paulino Vito, de Salud 129; Rimoli Mercurio, del mismo domicilio; Alano Domenico, de Campanario 128; Vicente Vito, de Salud 126; Angelo Castelano, de Salud 129, y Francisco Ferrari, de San Nicolás 144.

Estos sujetos declararon que se dirigían de Regla a la Habana, y no quisieron decir como se llaman los fugados ni reconocieron a Zamora.

La policía del Puerto, que actuó en el caso, los remitió a todos al Vivac para que comparezcan hoy ante el Juez Correccional de la Primera Sección.

LE TIRO LA LANCHA ENCIMA PARA CAUSAR PANICO

Ramón Paz Gelpi, patrón de uno de los nuevos yates de los Ferrocarriles Unidos que han sido últimamente puestos al servicio de pasajeros entre Regla, Habana, Casa Blanca y Fesser, y cuyo patrón manda la nombrada Pinos de Baire, dió cuenta a la Policía de que a las 7 y 15 de la noche del sábado y navegando de la Habana a Regla con su embarcación repleta de pasajeros, el patrón de la lancha 'Eduardo Facciolo', perteneciente a la Compañía Cubana de Lanchas, también dedicada al transporte de pasajeros, le echó encima la mencionada embarcación, causándole averías a la Pinos de Baire, y causando gran alarma entre los pasajeros.

Estima el patrón que tal colisión obedece al deseo de amedrentar al pasaje para utilizar esas nuevas lanchas y acusa al patrón de la Eduardo Facciolo de no llevar las luces reglamentarias.

Del caso se dió cuenta al Capitán del Puerto.

UN YACHT AMERICANO

Procedente de New York llegó ayer el hermoso yacht de bandera americana Winchester, de 411 toneladas, lujosa embarcación de recreo donde viaja su propietario con tres amigos.

EL SERVICIO POSTAL AEREO

Ayer por la mañana arribó al Campamento de Columbia, procedente de Key West, el aeroplano General Machado, que trajo correspondencia pública y que fué despachado por la Aduana en dicho campamento de aterrizaje.

LE CAUSO AVERIAS

José Díaz, chofer y vecino de San Rafael, dió cuenta a la Policía que estando en el muelle de San Francisco el auto de alquiler de lujo número 39828, que manejaba Manuel Vicent, de San Miguel 7, le causó averías a su máquina.

AMENAZAS

Agustín Silva fué arrestado en los muelles a petición de Rafael Rodríguez, quien lo acusa de haberlo amenazado al no quererle prestar una peseta.

El acusado dice que le reclamó la peseta al Silva porque se la adeuda.

EL SESOSTRIS

Procedente de Tampico llegó ayer el vapor alemán Sesostris, que trajo carga general, cuatro pasajeros para la Habana y dos en tránsito.

Llegaron en este barco las señoras Margat Simons, Dora Diener, y los señores Geo S. Conry y Gabriel Satton.

UN MIELERO

Con miel de purga en tránsito llegó ayer el vapor Manx Islas, que procede de Sagua la Grande.

EL SEGUNDO

El vapor noruego Segundo llegó ayer tarde de Montevideo, conduciendo carga general.

SALIDAS

Ayer salieron el vapor inglés Maux Isles, para Boston, y el Niels R. Finsen, para Matanzas.

EL CUBA FRANCES

Anoche tomó puerto, procedente de Veracruz, el vapor francés 'Cuba', de la Trasatlántica francesa, que trajo carga general, pasajeros para la Habana y de tránsito para Coruña, Santander y Saint Nazaire, para donde zarpará mañana a las 12 del medio día.

SEIS PESOS AL MES POR UN CUARTO, EN EDIFICIOS MODELOS

NUEVA YORK, noviembre 13.—(S. R.)— Al abrirse el testamento de Frederick Lavanburgh, millonario fallecido sin dejar herederos forzosos, se ha visto que deja cinco millones de dólares para la construcción de edificios modelos para inquilinato, a razón de seis pesos mensuales por cuarto.

EL MANGANESO RUSO EN NORTE AMERICA

MOSCU, noviembre 13.— (S. R.) Las autoridades soviéticas informan que el convenio celebrado entre el Gobierno ruso y el sindicato financiero norteamericano que encabeza Harriman, entrará en vigor definitivamente el primero de enero del año próximo.

Tal convenio se refiere a los yacimientos de manganeso de Rusia, que son los que surten a todo el mundo.

ROB LAFFECTEUR

(Ferro amarillo)

CELEBRE DEPURATIVO

Tratamiento eficaz, sin péligro de los accidentes de la Sífilis.

H. BERRÉ, BLOTTIÈRE y Cía, 6, Rue Dombasle, Paris.

ACADEMIA DE DERECHO

AGUIAR NUM. 100, altos. Teléfono A-5103.

FUNDADA EN 1918

Se recuerda a los señores alumnos de Derecho, que las clases dieron comienzo en esta Institución el día 3 del mes en curso. Cada asignatura está a cargo de un competente profesor que se ha especializado en la misma.

Precio de la matrícula una asignatura $10; dos $20 y $5 por cada adicional. Horas para informes: de 9 a 12 y de 4 a 7. También dió comienzo el curso de Procuradores.

10507 3 d-13

ANUNCIESE EN EL DIARIO DE LA MARINA

ORTOFONICAS "VICTOR" A PLAZOS

TAN FACIL ES TOCARLA COMO PAGARLA

$130.00

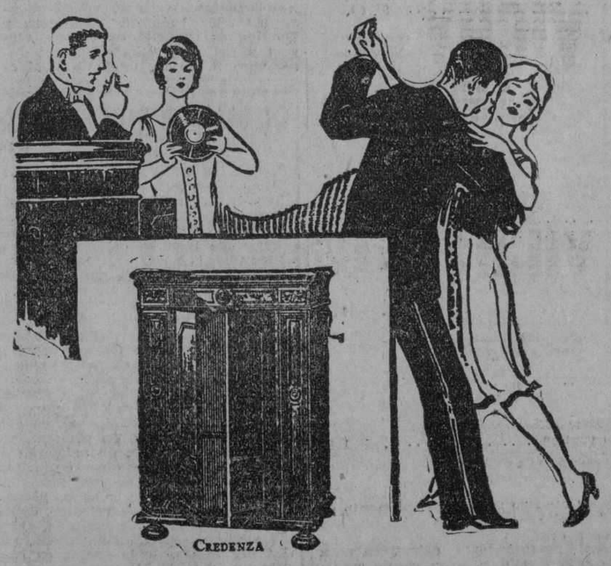

DESDE $25.00 ENTRADA, $9.00 MENSUAL

$225.00

"EL PROGRESO CUBANO"

Teléfono A-1959. MONTE 139 Entre Indio y Angeles

M.E.C.D. 2016

Defunciones ocurridas ayer en la Habana

Elsa Martínez, M, 1 mes, Paseo 85, debilidad congénita.

Zacarías Colledo, M, 7 días, Indio 16, debilidad congénita.

Teresa Rodríguez, B, 18, Hospital Calixto García, acidente del embarazo.

Caridad Mendieta, B, 94, Prado 54, arterio esclerosis.

María de la C. Valdés, B, 3 meses, Casa Beneficencia, sífilis hereditaria.

Olga de la Paz, B, 13 meses, Patrocinio G, enteritis.

Pedro Cordero, B, 21, Hospital Calixto García, Tuberculosis pulmonar.

Felipe Vila, B, 62, Hospital Calixto García, Mal de Bright.

Bernardino Rodríguez, B, 42, Hospital Calixto García, insuficiencia mitral.

José Gutiérrez, N, 76, Hospital Calixto García, cáncer del estómago.

Herminia C. Y. Lazo, B, 36, Norte y Esperanza, Mal de Bright.

Joaquín Zai, B, 10, Hospital Calixto García, tétano.

Antonio Rodríguez, B, 3 meses, Municipio 3, meningitis simple.

Cándido Olivera, N, 80, Cerro 472, arterio esclerosis.

Clotilde J. García, B, 80, San Leonardo 21, afección cardíaca.

José Manuel s. o. a., N, 16, Presidio, cirrosis intertinal.

Eloisa Bello Hernández, B, 36, Reparto Parajón, tuberculosis pulmonar.

Margarita García, B, 61, Fábrica B, arterio esclerosis.

José García Vázquez, B, 78, Quinta Dependientes, cáncer.

Magdalena Piedra, B, 53, Quinta Dependientes, hemorragia cerebral.

DISUELVA SUS CALCULOS CON ELIXIR VEGETAL PLATANILLO-SOSA

Bomberos municipales de la Habana

(CAMISETAS ROJAS)

De orden del señor presidente se citan a todos los oficiales, clases y bomberos de este cuerpo, para que asistan a la junta que se ha de celebrar el día 15 de los corrientes a las 8 de la noche en la calle Concordia número 40 bajos, entre Manrique y San Nicolás.

Se ruega la más puntual asistencia por tratarse de asuntos relacionados con el cuerpo y con la fiesta de la Virgen de los Desamparados.

José A Cintra, secretario.

The FLORSHEIM SHOE

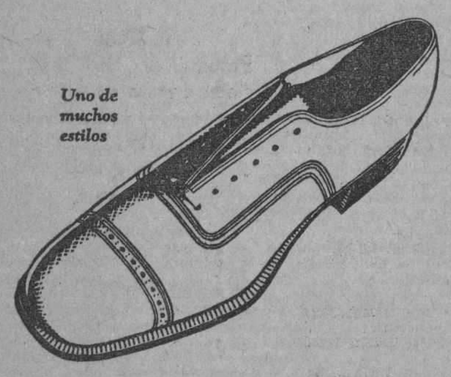

Uno de muchos estilos

El Calzado FLORSHEIM no sólo es superior en estilo y apariencia, sino en calidad de materiales y mano de obra. Es, en verdad, un calzado fino para hombre.

De venta en todas las casas donde venden calzado fino. Sírvase escribirnos si no hay agencia en su población.

THE FLORSHEIM SHOE COMPANY
Manufactureros — Establecida en 1892
CHICAGO, ILL., U. S. A.

La fábrica más grande del mundo de calzado fino para caballeros. Busque la marca en el calzado.

Florsheim SHOE

X-176

ALMANAQUE JUDICIAL PARA 1928

Este Almanaque Judicial es de verdadera utilidad en todo bufete, debido al espacio de que se dispone cada día hábil, para las anotaciones necesarias. La confección del mismo se debe al doctor CARLOS M. MORAN y tiene, además de las hojas semanales, con un espacio amplio para cada día, hojas mensuales con sólo los días hábiles y una hoja con los doce meses del año.

Además de estar impreso en magnífico papel satinado, tiene los nombres de todos los Jueces y Secretarios de todos los Juzgados de la Habana, con sus direcciones y teléfonos, la tarifa del timbre y LOS TERMINOS JUDICIALES para todos los casos.

Precio del ejemplar... $0.80

Al interior de la Isla se remite franco de portes.

LOS NUEVOS ARANCELES DE CUBA

Edición especial, adicionada con el último Decreto

Tenemos a la venta una magnífica edición de los nuevos ARANCELES DE ADUANAS adicionada con el Decreto Presidencial que indica las partidas que están afectadas por la Ley de Obras Públicas.

Esta edición es COPIA EXACTA de la edición oficial, impresa con letra clara y en papel satinado.

Precio del ejemplar en 4º a la rústica.. $1.00

AZUCAR Y POBLACION EN LAS ANTILLAS

Un nuevo libro del

DR. RAMIRO GUERRA Y SANCHEZ

Esta obra se refiere con documentos y datos precisos al problema del azúcar en las Antillas, desde sus primitivos tiempos. Para el desenvolvimiento de su tesis, el doctor Guerra realiza, con la maestría que le es peculiar un estudio de la historia de la colonización de las Antillas, la plantación de la caña, el establecimiento de los primeros ingenios y su desenvolvimiento hasta nuestros días y muy especialmente trata de las causas del problema actual del azúcar, del latifundio y sus causas, así como sus posibles remedios y otros datos de interés sumo, como son estadísticas y datos comerciales.

Forma la obra un tomo en 4º a la rústica. Precio.. $1.00.

ULTIMAS NOVEDADES

AGENDAS DE BUFETE PARA 1928. Estas Agendas, editadas por la acreditada casa Bailly Bailliere, son de gran utilidad en toda oficina, bufete, casa de comercio y aun en casas particulares, porque cada día se dispone de un espacio en blanco para anotar lo que deba recordarse. Tiene también almanaque santoral y otros datos similares. Hay los tipos siguientes:

AGENDA DE MESA HOJA PARA CADA DIA. Encuadernada en cartoné.. $ 0.80

La misma, pero encuadernada en tela.. 1.00

AGENDA DE UNA HOJA PARA CADA DIA. Encuadernada en cartoné.. 1.00

La misma, encuadernada en tela.. 1.25

CASTRO CALPE (P. A.)—DEONTOLOGIA MEDICA EN LAS TENDENCIAS SEXUALES DE LOS CELIBES. Un libro importante con datos de utilidad para el psicólogo y para el médico respecto del tan debatido problema sexual. Madrid. 1 tomo en 4º encuadernado en tela.. 1.60

BALDWIN (JOSEPH).—PSICOLOGIA PEDAGOGICA ELEMENTAL. Aplicación de la Psicología, según los últimos experimentos científicos a la Pedagogía y modo de orientarse en problema tan importante. Madrid 1927. 1 tomo en 4º encuadernado en pasta española.. 2.50

NUEVA BIBLIOTECA FILOSOFICA.—En esta Biblioteca se publican obras escogidas de los mejores autores, ya consagrados, a precios populares. Títulos publicados:

EMERSON. DIEZ ENSAYOS. 1 tomo rústica.. 1.20

ARTICULOS DE QUINCALLERIA

Invitamos a nuestra clientela a visitar nuestro nuevo departamento de quincalla en "LA MODERNA POESIA" en el que ofrecemos a los mejores precios, artículos de calidad, propios para regalos.

Tenemos un gran surtido en moteras, perfumadores, calcetines para hombre, medias de señora, pañuelos de seda finísimos, estuches de manicure y multitud de artículos propios de quincallería.

Todos estos artículos, los vendemos en las mismas condiciones que los libros, a quienes tengan cuenta abierta en nuestra casa. Háganos una visita en este nuevo departamento y saldrá complacido.

LA MODERNA POESIA
Obispo 135. Apartado 135. Tels. A-1171, 1172 y 1173. Habana.

"CERVANTES"
Avenida de Italia 62. Apartado 1115. Teléfono A-4958. Habana

NOTICIAS DEL MUNICIPIO

SE PIDE AL ALCALDE QUE NO AUTORICE LA INSTALACION DE CIRCOS CON FIERAS CERCA DE LAS ESCUELAS

Se ha solicitado del Alcalde municipal el concurso monetario para contribuir a la erección de la Ciudad Universitaria Hispano-americana.—Procesión de la Virgen de la Milagrosa

NUEVOS COMERCIOS

Para establecerse en esta ciudad han solicitado licencia de la Alcaldía los señores Enrique Catala, para barbería en 10 de Octubre 211; Carmen Aspar, para venta de aves en cuartos, en el Mercado de Colón; O. B. Eades, para uso de cien máquinas automáticas en Fraternidad 53; Francisco Gómez y Santiesteban, para guía o cicerone en Gorgas 2; Cafetera Puerto Rico, para tienda de víveres en Máximo Gómez 363; Bienvenido Illoba, para cantinal de bebidas en 10 de Octubre 716; Vilaboy y Fernández, para barbería en Angeles 31; Manuel García y García, para sedería en Paseo de Martí y República del Brasil; La Habanera S. A., para venta de leche en 27 de Noviembre 9; Malia Nicolás, para frutería en Concha y Velazquez; José González, para frutería en Lazcano 76; Julio González Muñiz, para carnicería en Máximo Gómez, 602; George Pellarik, para tienda de tejidos en Fernández de Castro 7; Alonso Tejidor, para víveres finos, en Cuba 91; Cía. Abastecedora de Leche, para venta de ese artículo en Vapor 45; Rafael de la Paz, para ferretería en Padre Varela 211; y Andrés Padrón, para limpieza de calzado en Calzada 45, Puentes Grandes.

BAJAS

Pidieron se les diera de baja en el Registro de Contribuyentes, los señores Luis Vicente Moradella, subarrendador en Jesús María 21; Paulino González y Benjamín Fierro, para bodega en Perseverancia 40; Pedro Estrada y Bello, para frutería en Zenea 232-D; Celedonio Navedo y García, almacén de tejidos en Aguiar 122; y Minguillo y Cía.; Bazar de ropa de hecha en Máximo Gómez 47.

LA CIUDAD UNIVERSITARIA

El señor M. Cantera, Presidente del Comité de Sociedades Españolas, se ha dirigido al doctor Miguel Mariano Gómez, interesando su concurso monetario, para el fondo que se está constituyendo, a fin de contribuir a la creación de la Ciudad Universitaria Hispano-Americana en Madrid, de conformidad con iniciativa del Monarca Español.

DATOS PARA EL CENSO

La Dirección General de Censo de nuestra República, ha rogado a la Administración Municipal, le remita los siguientes datos, para confeccionar el folleto contentivo de los datos del año anterior: clasificación del Ayuntamiento de la Habana, número de concejales que lo integran; ingresos y egresos presupuestados; informes acerca de la industria y el comercio del Término; y si funciona algún ingenio de azúcar en el mismo.

RECLAMACION

Caridad Valdés, ruega al Alcalde ordene le sean abonadas dos mensualidades, de conformidad con los que dispone la Ley del Servicio Civil, de los haberes que disfrutaba su difunto padre señor Francisco de Paula Valdés, que fué empleado de la Administración Municipal.

También solicita la peticionaria, se le abone el importe de los 20 días de labor que dejó de cobrar el señor Paula Valdés.

LA MILAGROSA

La Superiora del Colegio La Domiciliaria, se ha dirigido al Alcalde interesando permiso para llevar a cabo, el día 20 de los corrientes, una procesión en honor de la imagen de María Milagrosa, la cual recorrerá distintas calles de la barriada de Jesús del Monte.

EN BIEN DE LOS ESCOLARES

Por el doctor José María Otazo, Presidente de la Junta de Educación de la Habana, se ha transcripto al Alcalde copia del acuerdo adoptado por ese organismo, referente a la conveniencia de que no se autorice la instalación de Circos que utilizan fieras, en lugares próximos a centros escolares, como ha ocurrido con el que estaba instalado en la Avenida de Carlos III, al fondo del Centro Escolar José María Zayas.

JUBILACION

Ha devuelto a la Alcaldía la Audiencia de la Habana, el expediente personal del doctor Fortunato Sánchez Osorio, a quien se ha concedido la jubilación por él solicitada en el cargo de Médico de Casas de Socorro.

PUEDEN IR A COBRAR

Por la Tesorería Municipal se cita a las siguientes entidades o personas para cobrar:

Colegios Pablo Mimó. Colegio "La Sagrada Familia" Oblatas de la Providencia. Colegio "La Domiciliaria" Colegio "La Inmaculada". Colegio "Champaña" y Colegio "Academia Morales".

También a los señores Luis Angulo, Ofelia R. de Herrera, Francisco Cabrera Benítez, Jesús García y Hermanos, Julián A. Díaz, Nueva Fábrica de Hielo, Pedro Rodríguez, Oter Elerator Co., Compañía Abastecedora de leche, Westinghouse Electrica Industrial, Martínez y Domínguez, Casteleiro y Vizoso, Alegret y Pelleyat, Alfredo Gómez, José Abeo S. en C., Carballo y Martín, Antiga y Compañía, J. Domingo, Marco Carvajal, Leonardo Cano, Josefina López, Emilio Seguido, Adrain y Medina, Nueva Fábrica de Hielo, Administrador de "La Prensa", Compañía de Accesorios, María Luisa García, Compañía Burronhs, "La Nueva Era", American La Francia", Fire Euguie Company, Consuelo Quintana, Viuda de Carrera y Compañía, Dumas Diez, Compañía Alcoholera, Antonio López, Hermanos Fernández, Alfredo Gómez, Julia Larrondo, Rosa Marino, Cándido Mañana y José Abeo.

Estos libramientos están en poder del Tesorero, y deben presentarse los interesados para cobrarlos.

ITINERARIO EN VIGOR

El señor Angel Jiménez y García, ha solicitado nuevamente del Municipio la aprobación del itinerario señalado ahora para sus ómnibus de la empresa La Tutelar.

Expone el señor Jiménez que como quiera que hace varios días presentó esa solicitud, llenando los requisitos legales exigidos, y nada se ha resuelto, han determinado acogerse a los beneficios que concede la instrucción número 40 de la Ley que regula el funcionamiento de la Dirección del Fondo Especial de Obras Públicas; y amparado por la Patente del Impuesto del Uno y Medio por ciento, poniendo en circulación los vehículos de su empresa de acuerdo con el nuevo itinerario por él señalado.

PETICION DE EXPEDIENTES

La Audiencia de la Habana reitera la petición del expediente personal del doctor Jesús Mata y Barrié, referente a su reposición como Veterinario Municipal en el Matadero de Luyanó, así como los expedientes administrativos que se hayan instruído relacionados con este asunto.

PAGO AL PINTOR ARGUDIN

El Gobernador Provincial ha informado que no existe inconveniente por su parte, en que se abone al pintor señor Pastor Argudín, la cantidad de $2.200.00, por los trabajos realizados al reparar los Cuadros del Ayuntamiento que sufrieron desperfectos por efectos del ciclón.

MULTAS

La Jefatura de la Policía Nacional remitió a la Alcaldía 259 notificaciones de multas, impuestas por distintas infracciones de las Ordenanzas Municipales y de la Ley del Cierre, procediendo 96 de la Sección del Tránsito, 35 de la Décima Segunda y el resto de los demás prescintos.

PARADEROS DE VEHICULOS, SUPRIMIDOS

Por disposición del Alcalde Municipal, dictada ayer, se han retirado los permisos concedidos para paraderos de vehículos en las calles de Presidente Zayas entre las de Baratillo y San Pedro y los comprendidos en los alrededores de la antigua Plaza de Armas, especialmente el destinado a ómnibus frente al Templete.

En esta prohibición se consigna que los ómnibus referidos podrán únicamente circular alrededor de la Plaza de Armas, sin estacionarse como lo venían haciendo hasta ahora.

DIFERENCIA DE RENTA

El Juez Municipal del Centro de la Habana, ha participado ayer a la Alcaldía haberse observado diferencia de renta en las casas Quiroga 17, Rosa Enriquez 14, Tamarindo 20, San Benigno letra A., 10 de Octubre 258, Primera entre Gertrudis y Josefina, Marqués de la Torre 64 letra D, San Benigno 18 y 20, Vista Alegre 274, Tamarindo 20, Delicias y Santa Catalina, Delicias 43, Avenida Porvenir 53, Enna 112, Delicias 61 letra A, Durege 21, Rodríguez y Reformas, Acierto 8, Mangos 15 Delicias 43, Marqués de la letra A, Rodríguez 136, Municipio Torre 32, Concejal Veiga 8, Iuco 6 letra A, Rodríguez 136, Correa 1, Gertrudis 2, letra C., Remedios y Reyes, Luyanó 48, Luyanó 153, J. Abreu 11, San Anastasio 32 y Luyanó 7.

También el Juzgado Municipal del Sur remitió ayer relación de casas de ese Distrito en que se observa diferencia de renta.

CHAUFFEURS

Para ser examinados de chauffeur presentaron su documentación en la Alcaldía, los señores Manuel Caso y José Puñales.

DOCUMENTACION DEFECTUOSA

La Secretaría de Hacienda comunica haber remitido al Depósito Municipal, un camión marca Pearce-Arrow motor número 111091, de Josep Snyder; y el Hudson motor número 10459, del señor Miguel Alvarez, por carecer de la documentación y chapas correspondientes al actual ejercicio.

ERARIO MUNICIPAL

La recaudación efectuada el día 11 de los corrientes en la Tesorería del Municipio, fué la siguiente:

Por Ejercicio Corriente: $25 mil 146.15. Por Resultas: $1.582.82. Y para el Consejo Provincial: $1 mil 838.94. Total recaudado: $28 mil 667.91.

COBROS

Por cuotas ocasionales se cobraron $431.98. Por concepto de multas se cobraron $219.00.

VEHICULOS

En el Negociado de Transporte y Locomoción del Municipio se inscribieron 105 vehículos de diversas clases, que produjeron una recaudación de $4.450.10.

CERTIFICADOS DE HABITABILIDAD

A disposición de los interesados se encuentran en la Jefatura del Departamento de Fomento, los siguientes certificados de habitabilidad, de las casas que se mencionan:

Calle 16 entre A y B; Enamorados 10; J. entre 21 y 23; San Julio entre Zapotes y San Bernardino; Calzada entre 4 y 6; San Ramón y Príncipe; Milagros y Goicuría; Beale entre 8 y Avenida de Porvenir; Avenida de los Presidentes y 25 y 10 de Octubre 259.

INFRACTOR MULTADO

De conformidad con la propuesta del Jefe del Departamento de Fomento, el Alcalde ha dejado incurso en multa de 25 pesos al señor Gustavo García, por infracción del artículo 451 de las Ordenanzas de Construcción.

LICENCIAS DE OBRAS

Ayer fueron remitidas a la taquilla número 11, las siguientes licencias de obras, para entregar a los interesados, previo el pago de los arbitrios debidos:

Pinturas y Lechadas. — Tejadillo número 10; Colón 28; Zenea y M. Gorgas; Indio 31; San Ramón 2, 4, 6 y 8; Obrapía 62; Avenida de Bélgica 75 y 77; Juan Clemente Zenea 47; Lawton 29; San Francisco y San Lázaro; Compostela 11; Figuras 90; Angeles 36; Víctor Muñoz y Franco; Paseo de Martí y J. C. Zenea; Rastro 9; San Benigno 37 y Rayo 38.

Obras Menores. — Mantilla entre Magoon y Libertad; Concepción entre Bernal y M. Viondi; 13 entre H y G, Vedado; Fábrica esquina a Enna; Julio de Cárdenas entre P. Lacoste y Compostela; Fábrica letra C y F; San Isidro 63; Avenida 10 de Octubre 100; 17 esquina a B, Vedado; Nueva No. 1, letra A; 9 entre C y D, reparto Batista; General F. de Andrade 7 letra A; 8 No. 55, Víbora; Tamarindo 85 y Finlay 145.

Obras Nuevas. — Construir un edificio de una planta en Avenida de Serrano entre Zapotes y Santa Emilia. Ampliar la casa calle D entre 19 y 21. Construir una casa de dos plantas en Calzada M. F. de Castro entre Nuestra Señora de Regla y Nuestra Señora de los Angeles Construir al fondo dos cuartos de la casa E entre 9 y 10, reparto Batista. Construir la planta alta de la casa Avenida 10 de Octubre en Rodríguez y M. de la Cruz. Construir una casa de planta baja en C. Betancourt entre Morales y González. Construir un local para cocina y una pequeña galería en Almendares entre Lugareño y Carlos III. Completar la construcción de la planta alta en la casa Guasabacoa entre M. F. de Castro y Compromiso. Construir una casa de planta baja para vivienda en la calle de San Luis entre Quiroga y Remedios. Construir un edificio de tres plantas en la calle de J. C. Zenea número 24.

TRASLADOS DE AUTOMOVILES

Relación de traspasos de automóviles legalizados en el Departamento de Gobernación del Municipio:

Josefina Alvarez Sánchez a Matías Berceló, un camión ford, chapa 5812. Luis Muñiz a Jesús Vázquez, un Chevrolet, chapa 16297. Pedro Alvarez Mena Corporation a Francisco Hernández Suárez, un Ford, chapa 16060. Rafael Bejarano a Manuel Pino, un Cadillac, chapa 8405. A. H. Gottardi a Avelino Martínez, un ford, chapa 15464. Avelino Calvo a Antonio Fernández, una motocicleta India, chapa 57. Ramón Ledo Boan a Armando Rodríguez Feo, un Oldsmobile, chapa 5045. L. B. Ross Corporation a Roberto B. Peña, un Chevrolet, chapa 14513. L. B. Ross Corporation a Roberto B. Peña, un Oldsmobile, chapa 24523. Juan Fernández García a Roberto B. Peña y Hernández, un Estrella, chapa 16747. Justo García Martínez a Roberto B. Peña, un Chevrolet, chapa 18089. Juan Cid Hernández a Antonio Taboada Gómez, un Estrella, chapa 16357. Y Manuel Gómez a Isidro Eguia, un Chexrolet, chapa 15841.

LOS VECINOS DE LA VIBORA SOLICITAN DIVERSAS MEJORAS

Texto de la exposición que han dirigido al doctor Céspedes en el expresado sentido

La Asociación de Propietarios y Vecinos de la Loma del Mazo y sus contornos se dirige al Sr. Secretario de Obras Públicas.

MEJORAS PARA LA VIBORA

En la tarde de ayer tuvimos el gusto de recibir la visita de una comisión de la Asociación de Vecinos de la Loma del Mazo, formada por los señores Celso González, Jorge D. Perera, José Ramón Fernández Concepción, Luis Felipe Chacón y Oscar de Freixas. Los Sres. comisionados despues de expresarnos su gratitud al DIARIO DE LA MARINA por la constante atención que presta a las necesidades de la Víbora nos entregaron copia de una carta que dirige la Asociación al Dr. Carlos Miguel de Céspedes, Secretario de Obras Públicas, solicitando diversas mejoras para la barriada.

A reserva de ocuparnos con mayor extensión del asunto, publicamos la carta de referencia, a la cual no dudamos prestará atención el doctor Céspedes, pues son bien conocidos el celo y la actividad con que procura servir los intereses públicos en todo lo concerniente al Departamento que con tanto éxito y tan brillantemente dirige.

He aquí la carta:

Habana, Noviembre 11, 1927.

Sr. Secretario de Obras Públicas, Antiguo Convento de Santa Clara.

Ciudad.

Honorable señor:

Habiendo llegado a nuestro conocimiento que por esa Secretaría se va a disponer de un nuevo crédito para el arreglo de las calles de la Ciudad y sus barrios, venimos a interesarnos por este medio con usted para se considere la necesidad urgente de que, la calle de O'Farrill desde la Calzada de Jesús del Monte hasta Ortina y la de Patrocinio en sus primeros cincuenta metros, que están en condiciones deplorabilísimas para el tránsito de vehículos, se arreglen en esta oportunidad.

Hace tiempo que esta Asociación que representamos viene solicitando con insistencia de esa Secretaría determinadas mejoras para la Loma del Mazo. Como lo que ahora pedimos es de necesidad apremiante, según ha sido reconocido por funcionarios de ese Departamento, y hay elementos con que realizar los trabajos, esperamos que con toda seguridad usted dispondrá el comienzo de las obras a que hacemos referencia.

Aprovechamos esta oportunidad para reiterarle nuestra más alta consideración y quedamos,

De Vd. attos. ss. ss.

Celso González, presidente; doctor Jorge D. Perera, secretario.

UN HOMENAJE AL DOCTOR CORDERO LEIVA

Con motivo de haber sido designado el Dr. Primitivo Cordero Leiva, Catedrático y Secretario de la Escuela de Comercio de Oriente, un grupo de sus amigos y compañeros en las prestigiosas Sociedades Club Cubano de Bellas Artes, Academia Universitaria de Literatura, Unión Ibero Americana y Comité "Pro Zenea", le ofrecerá el próximo domingo 20 de los corrientes en el hotel "Astor", San Miguel esquina a Amistad un almuerzo de despedida.

La Comisión organizadora de este acto, al que asistirán distinguidas personalidades está formada por el maestro Esteban Valderrama y los señores Gerardo C. González, Emilio Teuma, Pedro Colomer y León Brunet.

FALLA ESPECIAL CARREE PARA ABRIGOS

Negra, yarda..	$ 4.00
Telas Especiales para Abrigos, negra, yarda..	3.00
Terciopelo de listas, Chiffon, yarda..	2.00
Terciopelo liso, negro, yarda..	4.00
Paño de Damas, pura lana, 1½ yardas de ancho, en colores..	2.50
Sarga de lana en colores, yarda..	0.80
Flat Crep, en colores, yarda..	2.00
Crepé Marroquí, seda pura, en colores, yarda..	4.00
Satín Crep, en colores, yarda..	3.00
Warandoles de lino puro, para sábanas, 9/4 de ancho, yarda..	1.50
Piezas de Opal de lo más fino, en colores, una..	2.50
Satín Espejo, especial para refajos, yarda..	1.50
Crepé Marroquí de fibra y seda, yarda..	2.00
Crepé Cantón en colores, yarda..	2.70
Crepé Cantón de segunda, en colores, yarda..	1.00
Crepé Mongol, en colores, de primera, yarda..	3.00
Flat Crep en colores, 1½ yarda de ancho, yarda..	4.00
Georgett y Crepé Floreados, en colores, yarda..	2.25
Tafetán en colores, de primera, yarda..	1.60
Georgett en colores, de primera, yarda..	2.00
Georgett en colores, clase extra, yarda..	2.50
Crepé Francés en colores, yarda..	1.50
Crepé de China en colores, yarda..	0.70
Burato en colores de primera, doble ancho, yarda..	1.50
Burato en colores, de segunda, doble ancho, yarda..	1.00
Tela China cruda, doble ancho, yarda..	0.70
Liberty Inglés, doble ancho, en colores, yarda..	0.60
Raso de seda, doble ancho, yarda..	1.40
Tela Espejo, en colores, yarda..	1.00
Tela Espejo, clase extra, blanca y negra, yarda..	1.60
Piezas de Tela Rica, de 10 yardas, una..	1.00
Piezas de Cotanzas, lino puro, con 15 yardas, 40 pulgadas de ancho, número 5000..	10.00
Piezas de Crea, lino puro, núm. 5000, una..	14.00

GRAN SURTIDO EN TELAS BLANCAS DE LINO Y ALGODON

R. GRANADOS. SAN IGNACIO Núm. 82, (Entresuelos), ENTRE MURALLA Y SOL. TELF. M-7073.

adquiera el hábito: lea este anuncio todos los días. lo hacemos para ayudarle a ud. a comprar bien gastando poco dinero.

LA CASA-GRANDE

GALIANO Y SAN RAFAEL. FUNDADA EN 1887
TELF. CENTRAL PRIVADA: LLAME AL M-7954

1927 INVIERNO 1928

HOY

segundo piso

la casa de los precios populares en el barrio aristocrático

DESDE MUELLE DE LUZ AL AYUNTAMIENTO DE GUANABACOA Y VICE-VERSA EN 26 MINUTOS	Havana Central Railroad Company entre MUELLE DE LUZ Y REGLA Servicio de Yates CADA 15 MINUTOS en combinación con trenes eléctricos a GUANABACOA Y VICE-VERSA SALIDAS DE LUZ A LAS HORAS 17, 32, 47 y 02 MINUTOS	EN VIGOR DESDE NOVIEMBRE 7 DE 1927.

M.E.C.D. 2016

Cojines

Quizás está usted pensando, lectora, en efectuar cambios en la ornamentación de su hogar. Nosotros podemos ayudarla muy eficazmente en ello...

Disponemos de infinidad de artículos para el caso, y nuestros precios son bien razonables, como sabe ya.

COJINES PINTADOS, con lindos adornos de cintas. Formas redonda, triangular y alargada. Gran serie de hermosos modelos.

COJINES combinados con plumas y marabú. Una cara de muñeca al centro. Primorosa originalidad.

TAPAS Y APLICACIONES PARA COJINES. Extenso surtido de elegantes estilos. Desde $1.50 a $5.00.

JUEGOS DE ESTAMBRE Y MARABU, para bebés; en colores rosa, azul y blanco. Compuestos de Abrigo,

VESTIDITOS DE SEDA, combinados con sombrero, para niñas de 2 a 8 años. Adornados con preciosos sombrerito y baticas.

bordados.

Bolsas de Ultima Moda

A $3.25. BOLSAS DE PIEL DE BOSSCALF, en colores Beig, Carmelita, Azul, Verde, Bois de Rose.

A $3.50 y $3.75. BOLSAS de gran originalidad, estilos completamente nuevos. Cualquier color.

A $4.75 y $5.50. BOLSAS de pieles finísimas, en colores Carmelita, Beig, Habana, Verde, Bois de Rose.

Especialidad en Carteras y Bolsas para luto.

RETAZOS Y CORTES, HOY. Gran diversidad de telas, a cualquier precio.

ZENEA (NEPTUNO) La Filosofía Y SAN NICOLAS

UN RINCON DE LA QUINTA AVENIDA NEOYORKINA EN LA CALLE DE SAN RAFAEL

POLI — I. MILLER Beautiful Shoes

Procure admirar este bello zapato en su bello pie.

Si usted conoce el calzado de MILLER, no hay que decirle más; pero si lo desconoce, sepa que MILLER triunfa por derecho propio en todo el mundo.

Este modelo, de corte de sandalia, es de gran vestir. El excelso charol de MILLER tiene en este elegantísimo estilo un sencillo, pero valioso adorno de legítima piel de serpiente. Es la combinación más en boga.

Nuestro catálogo está en preparación. Solicítelo con tiempo. Es gratis

Teléfono A-5889. — Envíos al interior sin costo adicional.

POLI. SAN RAFAEL. 1½

10490 2 d-J

SEDAS Y TERCIOPELOS

Crepé satín a $1.85 y.	$3.25
Crepé mongol, $1.85, $2.50 y.	2.99
Terciopelo de vara y media de ancho, a.	1.75
Terciopelo chifón en todos colores, a.	3.99
Terciopelo chifón, sólo negro, a $4.25, $4.75 y.	5.50
Fayas para abrigos, a $1.75 y.	2.50

"BOHEMIA"

NEPTUNO 67

S. Rafael y Galiano La Moda A-6240 HABANA

Semi-Sandalia

En Charol Negro con correa Egipcia

TELEFONOS DEL "DIARIO"

Para Quejas y Suscripciones Llamese a los Números

M-8404 y M-3450

HABANERAS

GRAN MUNDO

EN LA CAPILLA SANTA EMILIA

Está próxima una boda.
Gran acontecimiento nupcial.
La novia, oriunda de la Perla del Sur, es la señorita Pura Nazábal y del Castaño.
Flor y gala de la sociedad habanera tanto por su belleza como por su gracia, espiritualidad y distinción.
Un joven elegante su elegido.
Charles López y Oña.
Dechado de caballerosidad a la vez que muy sencillo, muy cortés y muy cumplido.
En la tarde de hoy, a las dos, prestarán los novios el juramento que la ley exige ante el Juez Municipal del Vedado.
Para el miércoles está concertada la ceremonia religiosa.
Unión de amor.
Con todas las ilusiones.
Se celebrará a las nueve y media de la noche en la Capilla de la Creche del Vedado.
Capilla Santa Emilia.
Severa y artística.
Aparecerá engalanada con el gusto y elegancia que acostumbra **El Clavel** en decorados de esta clase.
Del mismo jardín será el ramo que ha de lucir, como complemento de sus galas de desposada, la señorita Nazábal.
De la última creación.
Con flores y con cintas.
Los padres de la gentil **fiancée**, el importante hacendado don Domingo Nazábal y su esposa, la respetable señora Adela Castaño, serán los padrinos de la boda.
Testigos.
Cuatro por la novia.
El opulento capitalista don Laureano Falla Gutiérrez, Presidente del Casino Español de la Habana, el Secretario de Obras Públicas, doctor Carlos Miguel de Céspedes, el señor Alfredo Hornedo, representante a la Cámara y propietario del periódico **El País** y el distinguido caballero Nicolás Castaño.
El doctor José López Silvero, Jefe de Despacho de la Secretaría de Sanidad, firmará como testigo de su sobrino, el joven Charles López y Oña.
Tres testigos más.
Por el novio.
El señor Higinio Fanjul, de la **Cuban Trading Co.**, el señor Roberto Suero y el joven hacendado Benjamín García Beltrán.
Del famoso **atelier** de Bernabeu, donde está ultimándose su confección, saldrá el traje de boda de la señorita Nazábal.
Un modelo precioso.
De alta novedad.
Esperarán los novios el vapor de la **Ward Line** que zarpará el sábado de este puerto para dirigirse a Nueva York.
Por el riguroso luto que guarda la distinguida familia de la desposada se reducirá la ceremonia a la intimidad más estricta.
No se han hecho invitaciones.
En absoluto.

EN LA NUEVA TEMPORADA

Vuelven...
Vuelven los Piratas.
Decidida está para el jueves próximo la reapertura del cautivo barco de Cojimar.
Fiesta inaugural con la que se estrenarán las reformas realizadas en aspectos distintos de la imaginaria embarcación.
Grandes las mejoras.
De todo orden.
En ellas, en detalles de importancia, admirarán todos el gusto desplegado por el notable arquitecto Luis Echeverría.
Haré constar el feliz acierto de los señores Acosta y Lefébre en dotar de un elevador a los Piratas.
Otis.
Bendito inventor...
Además de **show**, formado por jóvenes y agraciadas **girls**, habrá una nueva pareja de baile.
Bety Mayer y von Switz.
Procedentes de Berlín.
Una innovación, entre otras muchas, serán los coches-pulgman que harán durante la temporada la carrera del Parque Central y Cojimar.
Pero ya hablaré de esto, con la atención debida, mañana mismo.
Entretanto no cesan de recibirse solicitudes de mesas para esta primera fiesta invernal de los Piratas.
Invitado estoy a un **party** que formará un grupo de matrimonios jóvenes y elegantes.
Asistiré.

TARDE MUSICAL

Santa Cecilia.
Patrona de la Música.
En su honor ha sido organizado un concierto en el moderno Conservatorio Internacional de Música que dirige la joven y entendida profesora María Jones de Castro.
Será por la tarde.
El día 22 del corriente.
Alumnas de la institución, entre las más aventajadas, tomarán parte.
Son las señoritas Silvia López Rovirosa, Florita Argüelles, Mignon Morán, Aurelia Candia, Conchita Espinosa, Mercedes Ramírez y Anita Fernández.
Tocarán a dos pianos la señora María Cervantes de Aulet y la señorita Yiyina de Cárdenas.
Daré a conocer el programa.
Muy interesante.

Continúa en la pág. SIETE.

LA OBRA COMPLETA QUE EN PRO DE LA MUJER VIENE REALIZANDO LA ASOCIACION DE CATOLICAS CUBANAS

"Por el amor que tenemos a nuestras madres, hijas y hermanas, debemos todos los médicos apoyar a esta Institución", dijo el Dr. Aballí en el congreso mutualista. Hablando con el P. Chaurrondo

Cuando en 1919—nos dijo el Padre Chaurrondo, al interrogarle sobre las grandes reformas que proyectan para modernizar la antigua quinta de los condes de Fernandina—casi todo el mundo creía irrealizable el proyecto del P. Gutiérrez, y más que voces de aliento recibía el distinguido sacerdote significativas sonrisas, reticencias maliciosas y observaciones desconsoladoras, yo abrigaba una fé grande en la **Asociación de Católicas Cubanas.** Esta respondía a una necesidad: podría fallar en ciertos matices que solo se consiguen cuando se da con almas plevilegiadas, pero la beneficencia corporal, las mismas escuelas legarían al éxito, si como era fácil se daba con una Hermana de la Caridad buena administradora y presidenta que no desmayasen. Los hechos han confirmado mi esperanza.

¿.....?

La Asociación de Católicas Cubanas ¿porqué no decirlo? ha pasado días muy amargos. ¡Gracias! que comenzó en 1919 porque quizás hoy sería tarde. Hemos tenido que romper el hielo del sentimiento de la mutualidad, que la mujer no sentía en Cuba; bien es verdad, que al despertarlo desde las Católicas Cubanas, no todas las mujeres han acudido a nuestra Asociación; pero eso no importa; han surgido otras instituciones similares en pro de la mujer, hasta sociedades viejas y fuertes han tendido su protección y nosotros estamos orgullosos de ese movimiento mutualista femenino en el que hemos tenido gran parte. Con ello hemos realizado una obra eminentemente cristiana, por que la mujer protegida es más facilmente laboriosa y honesta.

¿.....?

Hemos luchado contra la pobreza, sin capital, a nuestra socias les representaba un verdadero sacrificio pertenecer a una Asociación que estaba en los comienzos, que podía ofrecer escasos servicios, modesto edificio, lo que hemos podido ofrecer siempre ha sido exquisito trato en las Hermanas de la Caridad y ciencia competente en nuestro cuerpo facultativo que desde los principios miseros ha dirigido el doctor José A. Presno, gloria de la cirujía cubana.

Gracias en gran parte a esos dos factores hemos triunfado al cabo de siete años.

¿.....?

Sí, señor Blanco Villar, tengo la satisfacción de decir que hemos triunfado y que ya caminamos con paso seguro. Nuestro Sanatorio-Quinta, después de la construcción de los nuevos pabellones, del establecimiento de los Rayos X, y del departamento de "diaterma", de la adaptación del "Palacio de los Condes de Fernandina" a cuartos individuales, y de la construcción del departamento de "internos", "consultoria", 'botica", etc., puede presentarse a la par con los mejores montados de la Habana. Nos ganarán en cantidad, pero no en calidad.

¿.....?

Debemos bastante, pero el hecho de que las socias puedan beneficiarse de un dinero que deben, prueba que la "Asociación de Católicas Cubanas" tiene crédito, que no es pequeño triunfo en estos tiempos en que lo han perdido tantos otros. Las amarguras de estas deudas serán un mérito más que las socias deben reconocer en la actual y en las sucesivas Directivas. Esperamos que la mujer cubana sabrá corresponder a estas mujeres fuertes, que no deben en la casa de sus hijos, pero que se sacrifican por amortizar las deudas en la casa de sus compañeras.

¿.....?

Nos cuesta bastante el aumentar rápidamente de número; primero por que nuestro Sanatorio amplio para 5000 socias, no podría satisfacer las exigencias de un número más crecido; en segundo lugar la naturaleza de la "Asociación Católicas Cubanas" que tiene que atender a la beneficencia, a las escuelas y a la cultura y recreo de la mujer nos obliga a sostener una cuota más elevada que otras instituciones dedicadas tan solo a la beneficencia. Por eso la Asociación no ha querido establecer el sistema de cuota familiar, que quizá trajese el aumento de socias, pero que nos obligaría a renunciar a la "cultura" y "recreación" de la mujer, empresas que habremos de intensificar pronto. Tan solo para los menores de ambos sexos, bajo el amparo de una socia se ha adoptado la cuota familiar.

No queremos número, queremos calidad, mujeres que aspiren a sanar su cuerpo en el Sanatorio "La Milagrosa", y a educar su alma, o la de sus hijos en las Academias que vaya estableciendo la Asociación de Católicas Cubanas. Y claro que los tiempos que corren obligando a contar el centavo favorecen más a las netamente benéficas que a las benefica-culturales.

¿.....?

Hace usted bien, señor Blanco Villar, en pedirme una explicación sobre el particular, porque no se me oculta que algún elemento prestigioso en otro tiempo dentro de la Asociación pueda acusarnos de haber abandonado los fines culturales de la misma. Primeramente he de decirle que peor hizo ese elemento abandonando la misma Asociación, en vez de haber hecho una oposición sensata y reglamentaria. En segundo lugar, por una inversión muy frecuente de las coas lo que es primero en la estimación se convierte en lo posterior, tal acontece en estas instituciones en las cuales el derecho a la salud se convierte en la principal aspiración de las socias, aunque fuera el de la instrucción el primero en la mente de las fundadoras de la Asociación de Católicas Cubanas.

Pero aparte de que la Asociación ha sostenido las Escuelas, e intervenido en Congresos y luchas feministas, vendrá a no mucho tardar esa campaña cultural y moral, cuando las evigencias de la salud corporal queden satisfechas.

¿.....?

Yo me hice cargo de la Dirección de las Católicas Cubanas a fines de 1924, siendo Presidenta la doctora Guillermina Portela; a ella siguiole la señora Concha Montalvo de Mendizábal; y actualmente dirige la marcha de la Asociación la señora Alicia Párraga de Mendoza.

Gloria de la doctora Portela será siempre el haber encauzado la Asociación después de uno de esos períodos de turbación por que pasan todas las sociedades de gobierno popular, y el haber adquirido la propiedad del edificio actual, iniciando la construcción de los pabellones; con Concha Montalvo de Mendizábal la Asociación de Católicas Cubanas hizo su primera manifestación Nacional en la jornada del 27 de Junio de 1926, jornada que produjo recursos para dar un buen empuje a las obras; con la actual Presidenta señora Alicia Párraga de Mendoza, nuestro Sanatorio La Milagrosa ha alcanzado la magnífica presentación que ostenta hoy, y una organización interior tan exquisita que nada deja que desear en la clase de servicios, y en la delicadeza como se ofrecen. Por eso las fiestas de inauguración de tales reformas y construcciones serán un triunfo de esas tres grandes mujeres cubanas, a las que ha coadyudado una española ilustre, para quien la Asociación de Católicas Cubanas tendrá un recuerdo eterno, Sor María Terrés, administradora del Sanatorio. Ella ha sido la mujer fuerte, de que nos habla la Biblia.

¿.....?

Nunca hemos tenido un conflicto con nuestro cuerpo facultativo que asciende ya al número de quince profesionales. Todo lo contrario, su labor eficiente, y amor sincero a la Asociación han sido siempre palpables a las Socias. Ellos son algo de la Asociación, no un algo que sirve a la Asociación. Tampoco por consiguiente hemos podido tener rozamiento alguno con la Federación Médica. Aunque pequeños en comparación de otros llevamos nuestros puntos de vista al Congreso Mutualista, sembrando la semilla de la paz y del mutuo conocimiento. Cual sería nuestra acogida, puede usted señor Blanco Villar, colegir por estas frases del doctor Aballí: "Por el amor que tenemos a nuestras madres, hijas y hermanas, debemos todos los médicos de Cuba apoyar a esta Asociación".

.....
.....
.....

Y el P. Chaurrondo, C. M. Director de la Asociación de Católicas Cubanas, que siente en el fondo del alma los problemas sociales habla con viveza y amor de la futura evolución feminista en el derecho, en la vida pública y profesional, con un criterio tan amplio, como cristiano, confiando que esta institución ha de luchar no poco en la conquista de tan legítimos derechos.

Hoy mismo, termina diciendo, una comisión de las Católicas Cubanas acudirá a la junta que presidida por el Secretario de Sanidad se celebrará en la Secretaría para iniciar una campaña de higiene infantil. Puede el señor Secretario contar con la Asociación de Católicas Cubanas.

Y alargando la mano, nos despedimos de tan ilustre sacerdote.

Eugenio Blanco Villar.

¡AL FIN ENCONTRE LO QUE NECESITABA! ¿TIENE UD. CANAS? — USE ACEITE DE BARRINAT NO MANCHA NI ENSUCIA Y SE APLICA CON LAS MANOS COMO CUALQUIER OTRA GRASA

GRANDES ALMACENES Fin de Siglo

HIC GS & Co NOVVM

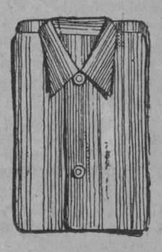

A 75 cts.

Camisa de batista de calidad excelente. Cuello fijo o postizo. Al lado, corbata de crepé inarrugable,

a $1.45.

CAMISAS

A $1.90: Un lote de camisas de fantasía, de poplín de color entero, con cuello fijo.

A $2.25: Camisas de broadcloth inglés, de color entero—azul, beige, gris o blanco—con cuello fijo y puños sport.

CAMISAS A LA MEDIDA

Hemos recibido una nueva y espléndida colección de telas para camisas a la medida: poplines, batistas, Vichíes, de fantasía y en color entero.

NUESTRAS CAMISAS A LA MEDIDA SON DE UN CORTE IRREPROCHABLE Y DE UNA CONFECCION SUMAMENTE ESMERADA

Los sombreros para niñas han sido trasladados, del Departamento de Vestidos para Señoras, al de Ropa de Niños, en el 4o. Piso

A $4.25

La caja conteniendo media docena de pañuelos franceses de hilo puro, en gran variedad de diseños y de colores elegantísimos.

En artículos para caballeros

nuestras rebajas son radicales. Desde el artículo más fino, para sociedad, hasta la prenda de uso diario para el trabajo, ofrece nuestro surtido una variedad inmensa, para satisfacer todos los gustos y ajustarse a todos los presupuestos. Visítenos.

MEDIAS PARA SEÑORAS

También hemos reducido mucho los precios en este Departamento.

Vea los siguientes tipos, que exponemos en la vidriera correspondiente del anexo de San Rafael número 25.

A 65 cts.: Medias de seda con refuerzo de algodón. Excelente resultado. En bonito surtido de colores.

A $1.20: Medias de seda chiffón muy finas, con un pequeño refuerzo de algodón.

A $1.75: Medias de pura seda, con costura y pié francés. En todos los matices de moda actualmente.

A 85 cts.: Medias de seda enteramente, con refuerzos dobles; de resultado magnífico. En todos los colores.

A $1.45: Medias de seda pura, de finísimo tejido de extraordinaria duración.

NUEVA COLECCION DE LAS FAMOSAS MEDIAS "FINERY", BANDA DE CORAL, a $1.90, 2.45, 2.50, 2.75, 3.25 y 3.75.

A $3.65

Payama de fino broadcloth, a rayas de distintos matices. Al lado, calcetines de fantasía, franceses, de hilo y seda,

a $1.25.

PAYAMAS

A $1.50: De soiesette y de forma natural, en todos los colores.

A $2.90: De broadcloth muy fino, en color entero, con el cuello alto y adornos en diferentes matices.

CALCETINES

A 35 cts.: El par de calcetines de fantasía a cuadros, en todas las tallas y distintos tonos de moda.

A 50 cts.: El par de calcetines de fantasía, mercerizados, a cuadros chicos y a rayas. Muy en boga.

NUESTRO DEPARTAMENTO DE TAPICERIA

HA SIDO TRASLADADO POR LA AMPLITUD ACTUAL DE SU SURTIDO, A NUESTRO LOCAL ANEXO DE SAN JOSE 16 Y 18. ALLI ENCONTRARA USTED TODO LO NECESARIO PARA DECORAR SU HOGAR.

¡SOLO MAÑANA!

Gran Venta Especial de SOMBREROS FRANCESES

Para esta venta especial de mañana martes, hemos seleccionado los más bellos y elegantes modelos que nos acaban de llegar de París. Son positivamente las creaciones maestras de los grandes modistos parisienses, y constituye, por tanto, una exhibición digna de verse no sólo por las damas que estén interesadas en comprar, sino también por aquellas que deseean estar al tanto de la más avanzada orientación de la moda.

Los precios para todos los modelos son excepcionalmente bajos. En fieltro los hay muy chic, desde

$ 1.50

"Maison Josephine"

— MODES —

SAN RAFAEL, 3 y 5

10505 1 d-14

JUZGADOS DE GUARDIA DIURNA

UN MARINERO SUFRIO AYER LESIONES DE GRAVEDAD DURANTE UNA REYERTA CON OTROS MARINEROS, EN UN FIGON

Por haber ingerido fósforos con ánimo de privarse de la vida sufrió una anciana grave intoxicación.—Contrabandistas de inmigrantes detenidos por la policía.—Incendio de un camión

Correspondió ayer la actuación en el Juzgado de Guardia diurna, al licenciado Augusto Saladrigas Lunar, Juez de Instrucción de la Sección Cuarta, y de Secretario al que lo es de dicho Juzgado, señor Miguel Angel Zayas, que regresó de Holguín después de su licencia, y al Oficial señor D'Costa.

Conocieron dichos funcionarios judiciales, de los siguientes casos:

El vigilante 731, de la Octava Estación, acudió a la fonda o figón situado en Fábrica y Crucero de Havana Central, por haber sido avisado de que en dicho lugar reñían varios marineros.

Al llegar el referido vigilante, encontró a varios individuos que peleaban, pudiendo detener solamente a dos, uno de ellos Antonio Pérez Millares, chileno, tripulante del vapor "Aldernay", de bandera inglesa, surto en puerto, y al marinero de nacionalidad noruega nombrado Martín Olsen. Este presentaba la fractura de los huesos cuadrados de la nariz y contusiones en la frente y cara.

Declaró Millares, que Olsen se le presentó en la fonda y le dijo que tenía que convidarle a beber. Al negarse él, fué agredido por Olsen y por otro marinero, y para quitarse de encima a Olsen, le dió un empellón, cayendo éste al suelo y causándose al caer, las lesiones que sufre.

Pérez Millares fué remitido al Vivac. Olsen fué asistido en el Primer Centro de Socorro.

CONTRABANDISTA DE INMIGRANTES PARA LOS ESTADOS UNIDOS, DETENIDO

Alberto Bobac, húngaro, editor en unión de Irme Sulydok, de un periódico escrito en lengua húngara, titulado "Kubar Magyar Usyac" y director de un Banco húngaro, cuya finalidad era estafar a los incautos que entregaban dinero para poder entrar, burlando las leyes de inmigración, en los Estados Unidos, fué detenido y remitido al Vivac. Este individuo, estuyo ya detenido, e iba a ser expulsado en unión de otro húngaro nombrado Getza, que fué expulsado del país, Bobac será expulsado también.

INTOXICADA

Rosa Torriente González, de 70 años de edad, vecina de Menocal 16, fué asistida ayer en Emergencias, de una grave intoxicación, por haber ingerido fósforo. Expuso la anciana, que su mala situación económica y sus achaques, le indujeron a privarse de la vida.

CAMION INCENDIADO

Frente al Asilo Menocal, se incendió ayer mañana un camión de la propiedad de Tomás Alonso, vecino de Cristina número 2, cuyo chauffeur se nombra Manuel Requeiro. Este declaró que ignoraba el valor de las pérdidas sufridas, y la causa del incendio. Acudió el material de incendios, que extinguió el fuego.

SE LE DISPARO EL REVOLVER

Al quitarse el revólver, Pahcual Martínez, se le cayó al suelo y se disparó, causándole una herida de bala en la pierna derecha. Fué asistido en la casa de salud Purísima Concepción. El hecho ocurrió en una casa en construcción en la calle 14 en Almendares.

TRATARON DE ENTRAR A ROBAR

Denunció a la Policía, Antonio Taquil García, vecino de Santa Clara 6, que trataron de robar en su domicilio, forzando la puerta de la escalera de la azotea.

LESIONO GRAVEMENTE A UNA MENOR

Secundino Díaz, de 34 años de edad, vecino de Arroyo de Matadero y Nueva del Pilar, al que acusa la menor Petrona Ferrer, de 7 años de edad, de haberla causado graves lesiones. Ingresó al Vivac.

M.E.C.D. 2016

Notas de Policía

PRIMERA ESTACION

Menor lesionada.

En el Primer Centro de Socorro fué asistida de una herida contusa en el arco superciliar derecho Teresa González Avellería, de la Habana, de cuatro años de edad y vecina de N. López número uno, la que sufrió, según declraación de su mamá Matilde Avellería, estando jugando en su domicilio y tropezar casualmente con una silla.

Escándalo y daño.

El vigilante 705 detuvo a Agustín López Suárez, vecino de P. Pérez 18, el cual en completo estado de embriaguez alcohólica promovió un fuerte escándalo en la bodega sita en Aguiar 27 y rompió un cristal de la misma.

Desobediencia.

El vigilante 1089 detuvo a Pedro Jiménez Cáceres, sin domicilio. al que acusa de haberle desobedecido cuando le llamó la atención por una infracción municipal que estaba cometiendo en la bodega sita en Aguiar y Chacón.

SEGUNDA ESTACION

Lesionado casual.

Al resbalar y caer al suelo en su domicilio, Jesús Pérez González, de veinte años y vecino de Aguacate 73, se produjo una herida contusa, de carácter menos grave en la región superciliar derecha.

Menor lesionado.

El menor Remberto Rodríguez Torres, de dos años y vecino de Curazao 30, fué asistido de una herida contusa en la región mentoniana, la que se ocasionó casualmente al caer al pavimento en su domicilio.

Otro lesionado.

Al caerse en la casa Teniente Rey 75, donde se hallaba trabajando, Ramón Bouza Villot, de 23 años y vecino de Bernaza 48, se produjo heridas incisas en las regiones temporal y auricular izquierda. Su estado fué calificado de carácter menos grave.

TERCERA ESTACION

Un choque.

En Crespo y Colón, chocó el auto Camión 4228, que manejaba Pedro Sánchez González, vecino de Cerro 552 con el tranvía 634 de Universidad Aduana que guiaba Manuel Guellanes Vázquez, vecino de 18 y Línea, sufriendo ambos vehículos averías de poca consideración.

Dos choques más.

El auto 13839 manejado por Rafael Valdés, vecino de José de San Martín 113, chocó en Obrapía y Monserate con el ómnibus 40267 de la compañía "Víbora Auto-Bus" que se dió a la fuga, causándole averías que aprecia en cinco pesos.

En A. Arias entre R. Cabrera y Crespo, chocó el auto 15243 que guiaba Ecequiel Peñalver Sánchez, vecino de Florida 26 con el tranvía 691 de Vedado Muelle de Luz que conducía Florentino García Aguiar, vecino de calle 16 número seis, Vedado, sufriendo ambos vehículos averías de poca consideración.

CUARTA ESTACION

Estafa.

Elías Charaf natural de Siria y vecino de Antón Recio 18, denunció que hace cuatro meses le entregó en calidad de depósito la suma de doscientos pesos a su paisano Said Jasum, que dijo ser vecino de Suárez 128, y al personarse en este lugar en el día de ayer, para reclamarle la suma de referencia, le informaron que allí no residía, por lo que se estima estafado.

Maltrato de obras.

Máximo León, de 19 años y vecino de Picota 84, fué asistido de lesiones en el labio superior, las que sufrió al caerse, según dijo. El vigilante 1755 presentó en la estación a Emilio Borrego Román, vecino de Cuba 89, acusándolo de ser el que lesionó al León, al maltratarlo de obra.

QUINTA ESTACION

Riña.

El vigilante 233 detuvo a Manuel Suárez Lavín, vecino de M. Alonso 23 y a Benigno Valle Fernández, del mismo domicilio, por haber sostenido una riña en la puerta de dicha casa, maltratándose mutuamente de obra.

Desobediencia y faltas a la policía.

El vigilante 1944 detuco a Eduardo Vasco y Guerra vendedor ambulante y vecino de Animas 148, porque al requerirlo en Gorgas y P. Varela por una infracción municipal que estaba cometiendo con la carretilla que conduce le desobedeció y le faltó al respeto.

SEXTA ESTACION

Maltrato y amenazas.

Aurora García Suano, de 18 años y vecina de Maloja 189, denunció que un individuo nombrado Andrés Guillén, vecino de Indio 11, se presentó en su domicilio, y la amenazó y maltrat4 de obra, rompiéndole varios retratos de familiares suyos.

Reyerta.

Guilermo Cabrera Bar4 y Dominga Cuesta Sotolongo, vecinos de Vives 90, fueron asistidos de lesiones leves en diferentes partes del cuerpo, las que se produjeron al maltratarse mutuamente en su domicilio.

Hurto frustrado.

El vigilante 1734, arrestó a Conrado Mestre Alfonso, vecino de Antón Recio 10, porque lo sorprendió por la madrugada en Monte entre Figuras y Carmen, cuando empujaba las puertas de las casas, estimando que lo hiciera con el propósito de realizar un hurto.

SEPTIMA ESTACION

Lesionado casual.

En el Hospital Municipal fué asistido de tres incisas en el dorso de la mano derecha Francisco L. Chong vecino de J. de San Martín 113 las que sufrió al saltar una verja para persekuir a dos individuos que se le llevaron dos vasos después de haber tomado unas bebidas que no pagaron en el establecimiento que posée en dicho lugar.

Escándalo.

El vigilante 1447 detuvo a Severo Ruiz, vecino de San Nicolás 271 el cual se hallaba formando un fuerte escándalo en Finlay y Varela.

Reconocido en el centro de socorros se le apreció el estado de embriaguez alcohólica.

Reclamación.

El vigilante 1567 condujo a la estación a Eduardo Lara Hernández, vecino de José de San Martín y San Francisco y a Mario Cipredo Castro domiciliado en Concha 3, por acusar este último al primero de no quererle devolver diez pesos que le entregó para jugar al billar hace unos días.

OCTAVA ESTACION

Maltrato de obra.

Rita Valdés, vecina de San José 22. reparto Guasimal, fué asistido de contusiones y desgarraduras diseminadas por distintas partes del cuerpo, la que sufrió al transitar por Carlos III frente al hospital de Emergencia y ser maltratada de obra por Ramón Cuesta.

Quemaduras casuales.

La niña Clara Domínguez Santana, de tres años y vecina de Franco y Maloja, fué asistida de quemaduras en la cara y en el tórax, siendo su estado de carácter menos grave.

Sufrió esas lesiones al volvarse por encima un pomo de ácido fénico.

DECIMA ESTACION

Un choque y lesiones.

En las cales General Machado y O chocó el auto 8808, que manejaba Enrique García Cartaya, vecino de calle 25 número seis con el auto 15808, guiado por Faustino Cid Blanco, domiciliado en Concha 4, sufriendo ambos autos averías de poca consideración así como lesiones leves de las que tuvo que ser asistido en el centro de ocorros, Raul Castañedo Royo, vecino de A. Arias 105, que iba de pasajero en el auto del primero.

Excesos de velocidad.

Han sido denunciados por transitar con exceso de velocidad por la demarcación de la décima estación los autos números 9137, 4159, 6633, 9919 y ómnibus nueve de orden de la empresa La Especial y autos 33811, 35072 y 33990.

Faltas a la policía.

El vigilante 67 detuvo a Vicente Méndez Vázquez, vecino de E. Villuendas 178 y chauffeur del auto 17213, porque al ir a incursarle en multa por una infracción municipal que iba cometiendo por la calle P entre 23 y 25, le faltó al respeto.

Accidente del trabajo.

Ignacio Colmenero Justo, vecino de Ayesterán 12 fué asistido en el Hospital Municipal de heridas incisas en la mano y antebrazo derechos las que sufrió casualmente cuando trabajaba en la fundición sita en Montoro 36 y al dar un martillazo le saltó una plancha de aluminio.

Intento de estafa.

El vigilante 583 detuvo al menor Rafael Alvarez López, vecino de Ayes terán 9, el cual pretendía cobrar en la vidriera de tabacos que Manuel Parapar Prada tiene establecida en Ayes terán 18, diez fracciones de la lotería Nacional las cuales tenían suplantadas un número.

El menor manifestó que dichas fracciones se las había entregado un individuo al que no conoce el que le había prometido una gratificación por cobrarlas.

ONCENA ESTACION

Menor atacado de tétanos.

En el tercer centro de socorros fué asistido de una herida en el pie izquierdo, y síntomas de tétanos, el menor Lorenzo Dalmau Reyes, de 11 años y vecino de Piñera 2 A.

Dijo el menor que la herida mencionada, la sufrió al pisar un fondo de botella en su domicilio.

Un hurto.

Oscar Arango Orta, de 29 años y vecino de Cerro 548, denunció que en el mes de septiembre alquiló una bicicleta a Amado Cabrera Alvarez, el que le dijo que dicha bicicleta se la había hurtado un individuo llamado Juan González, y al transitar ayer por la calzada del Cerro, vió a un mestizo desconocido que iba montado en la bicicleta y al tratar de arrestarlo, se dió a la fuga, dejando abandonada la bicicleta, que reconoce como de su propiedad.

Lesionado casual.

Publio Caballero, de 17 años y vecino de Nueva 3, fué asistido de contusiones menos graves a nivel de la quinta y sexta costillas del lado derecho, lesiones que sufrió en Infanta y Estévez, al caer al suelo, cuando luchaba con otro menor.

DUODECIMA ESTACION

Maltrato de obra.

El menor Leonardo Arriba López, de catorce años y vecino de Rodríguez y Cueto, fué asistido de contusiones en el antebrazo derecho, las que sufrió al ser maltratado con una fusta, por Evaristo Arian Fernández, vecino de Luyanó y Crucero.

Reyerta y lesiones.

Gregorio Simón Pérez, de 31 años y vecino de Trespalacios 4, y Luis Cristiano Chiardello, de 70 años años y Margarita Boirán Cox, de 77 años y vecinos de Benavides letra C, sostuvieron una reyerta, resultando los tres con lesiones leves.

Pérez dijo que fué agredido con un palo por Luis y Margarita y éstos manifestaron que Pérez les agredió a ellos.

Esposa desaparecida.

Rogelio Alonso Vázquez, vecino de Justicia letra F, denunció que de su domicilio ha desaparecido su esposa Francisca Pastrana, ignorando dónde se encuentre.

CON ALEGRIAS

Así es como pasa la vida el hombre feliz, el dichoso que está libre de sufrimientos de los nervios, alejado de la neurastenia, que es la causa de miles tristezas, sustos y sobresaltos. La neurastenia, los nervios agitados, se calman y dejan vivir tranquilo, cuando se toma Elíxir Antinervioso del Dr. Vernezobre. Tónico de los nervios.

Al comprarlo, fíjese en la etiqueta. Ha de tener una firma como ésta.

La Navidad de los Pobres

Hemos recibido la siguiente conmovedora circular, que el Comité de Damas Protectoras de la Parroquia del Cerro está repartiendo profusamente:

"El invierno, tan cruel para los pobres, se acerca con su secuela de enfermedades, de dolor y de penas, de las que aquéllos no pueden librarse si la Caridad no acude en su auxilio.

Por nuestra parte, estamos preparando ya el gran reparto de Navidad, que es consolación y dicha para miles de míseros hogares.

Entre nuestros proyectos, el del Ropero de Jesús Nazareno es de los mejores. Envíenos, como en años anteriores, su óbolo, no importa que sea pequeño. ¡Ayúdenos a socorrer a los infelices, que gimen y sufren de frío y de hambre!—La presidenta, **Consuelo Morillo de Govantes;** La Directora, **Guillermina Portela.—José Viera,** Párroco."

Es una obra verdaderamente hermosa, que año tras año lleva a cabo el Párroco, nuestro bien estimado compañero, reverendo Padre Viera, auxiliado de un grupo de damas que se interesa por el éxito de dicha obra.

La Navidad de los pobres es tradicional en la Iglesia del Cerro.

Miles de familiares encuentran gratos y útiles obsequios que la piedad envía al Párroco para sus protegidos.

Deseamos que en este año como en lo santeriores, abunden los regalos que van a proporcionar calor y alimento a míseras criaturas desdichadas.

La Navidad de los pobres es una bella esperanza de muchos corazones atormentados.

ASMA

Terrible mal, que angustia, asfixia y agota.

SANAHOGO

ES LA MEDICACION DEL ASMA

Pruébelo en seguida y cesarán sus crueles padecimientos.

Crónica Católica

EN EL TEMPLETE DE LA PLAZA DE ARMAS

Por iniciativa de algunas señoras de nuesara buena sociedad, en la última junta de la Asociación de la Caridad, establecida en la iglesia de la Merced, expuso doña América Arias, el proyecto de tener una misa en dicho templo, el 16 del corriente, a las nueve a. m.

Nuestro bondadoso Prelado, accedió gustoso al deseo de la caritativa dama y sus representadas, y nuestra primera autoridad municipal ha concedido también su autorización.

Quedan invitados los fieles de la Habana, a este piados acto.

IGLESIA DEL CORAZON DE JESUS

La Archicofradía de la Asunción en sufragio de las benditas almas del Purgatorio, celebró con gran solemnidad la Novena de Animas, en sufragio de los Fieles Difuntos.

Dió comienzo el día 2, con especiales y solemnísimos cultos, los cuales ya han sido descritos en esta Sección católica.

En los días sucesivos, se ajustó al siguiente programa:

A las 8 a. m., rezo del piadoso ejercicio del novenario, que dirigió el Hermano Celestino Durantez, S. G. Terminado el novenario, Comunión general de cofrades y fieles, Misa cantada, según el Rito del día y después del Santo Sacrificio, solemne Responso.

Predicó durante el Novenario, el Director de la Archicofradía, R. P. Ramón Díaz, S. J.

Versaron las sagradas pláticas, sobre la existencia del Purgatorio; penas que en el mismo sufren las benditas almas y compasión que debemos tener con ellas, atendiendo no solamente a lo que allí sufren, sino a que muchas de ellas pertenecerán a nuestros parientes.

Muy oportuno y conmovedor estuvo este Apóstol Jesuita de las Benditas Almas del Purgatorio, por la salvación de las cuáles no cesa de trabajar infatigablemente, pidiendo constantemente sufragios para pagar las deudas, que deben a la Divina Justicia, ya por los pecados veniales no perdonados, ya por la satisfacción que deben a Dios, por los pecados mortales, perdonados, pero por los cuales no hicieron la debida penitencia, o por falta de tiempo o por negligencia en esa necesaria obligación.

La parte musical fué interpretada por la Capilla musical del templo, bajo la dirección del organista señor Toribio Azpiazu, notabilísimo maestro en el arte musical.

La concurrencia a tan piadosa ofrenda a las benditas almas del Purgatorio, se vió bastante concurrida, aunque creemos, que en toda función de sufragio por el eterno descanso de los fieles difuntos, los templos debían siempre estar llenos, si verdaderamente amasemos a los que nos han precedido en la muerte. Es verdad, que el día de la Conmemoración de los Fieles Difuntos, los templos se llenan por completo; pero también es verdad que después son pocos los que concurren, en comparación de los que si quisieran, podrían asistir, librando con sus oraciones y sacrificios, y muy particularmente por el Santo Sacrificio de la misa, a multitud de almas, alcanzando así la gratitud de las benditas almas. Porque, ¿quién no se mostraría agradecido al que le rescatara de duro cautiverio? Pero no solamente la gratitud de las benditas almas, sino que se alcanza así mismo la de Dios, que vivamente desea verlas libres y felices en la posesión eterna de la gloria, pero su divina Justicia, exige que siendo la suma Santidad, nada manchado, puede entrar en su reino. Pero su infinita Sabiduría, halló el medio de usar de misericordia con las benditas almas del Purgatorio, sin que sufriera quebranto la Justicia, admitiendo el pago de sus deudos por los fieles viadores. que somos capaces de merecer por los méritos de la Preciosísima Sangre de Nuestro Señor Jesucristo.

En una palabra, nos constituyó a nosotros en redentores de las benditas almas del Purgatorio, merced a la aplicación de nuestros sufragios, quedando así cumplidas la Justicia y triunfante su misericordia.

Todas nuestras buenas obras son moneda legal para pagar las deudas de las benditas almas. Pero hay una poderosísima que est al alcance de todo fiel cristiano: la Santa Misa, y que bien poco trabajo cuesta oirla. or medio de la Santa Misa, ofrecemos a Dios un don sobrenatural, muy perfecto, muy augusto, divino, nada menos que el Cuerpo y la Sangre de Jesucristo, sus lágrimas, su muerte y todos sus méritos.

"Las almas del Purgatorio, dice el Concilio de Trento, **son socorridas por los sufragios de los fieles; pero, sobre todo, por el precioso sacrificio del altar".**

Doscientos años antes, el Doctor Angélico había enseñado la misma doctrina: "Este sacrificio, dice Santo Tomás, es el mejor medio para libertar prontamente a las benditas almas del urgatorio". Sucede que en la misa, no sólo el sacerdote y los asistentes piden a Dios gracias para esas almas, sino que, además, le ofrecen un rescate de inmenso valor. Si un deudor insolvente es encarcelado por orden de un juez, y si la mano generosa de un amigo satisface dicha deuda, esto será mil veces más eficaz que todas sus súplicas. Las almas del urgatorio no están en rebelión contra Dios, pues la penitencia las ha reconciliado y moran en este lugar de aflicción, para purificarse de las manchas. Si, pues, por compasión, oráis por ellas y le cedéis vuestros méritos, satisfacéis en su lugar y abreviáis su espantoso juicio. "Tened cuidado, dijo N. S. Jesucristo, **de no dar motivo, para que no se os ponga en prisión, porque en verdad, no saldréis de allí, hasta que hayáis pagado el último denario".**

No olvides, católico lector, que el tiempo de la vida presente es el de la misericordia y el tiempo de la vida el de la justicia, y así sacad de esto en consecuencia, que una sola misa oida por vosotros, en este mundo, tiene que ser más eficaz que varias que oigan vuestros hermanos por el descanso de vuestra alma. Así que nunca os podré exhortar bastante a que mandéis celebrar u oigáis cuantas misas podáis, no sólo por vosotros, sino también por las almas que tanto sufren en el Purgatorio.

Por esto no podemos por menos que celebrar la inmensa caridad de la Archicofradía de la Asunción, en sufragio de las benditas almas del Purgatorio, del templo de Reina, por la celebración del solemne novenario en sufragio de los Fieles Difuntos.

La Archicofradía acordó además del novenario, celebrar todos los lunes del presente mes, a las ocho a. m., solemnes sufragios por el descanso de las benditas almas, a los cuales se invita a los cofrades y fieles, suplicándoles la Sagrada Comunión.

LOS QUINCE JUEVES AL SANTISIMO SACRAMENTO EN LA SANTA METROPOLITANA IGLESIA CATEDRAL DE LA HABANA

El día 10 del actual, tuvo lugar en la Santa Metropolitana Iglesia Catedral de la Habana, los piadosos cultos de los Quince Jueves. A las cinco p. m., el Cura Vicario del Sagrario de la Catedral, R. P. Francisco Fernández del Moral, expuso el Santísimo Sacramento, dirigió el rezo de la estación a Jesús Sacramentado, el Rosario a la Santísima Virgen y el devoto ejercicio, correspondiente al segundo de los "Quince Jueves Eucarísticos".

La señora Lolita Vandergucht de Lanza, cantó con irreprochable gusto artístico, el Ave Verum de Mozart, mereciendo unánimes alabanzas de la selecta y numerosa concurrencia.

Muy merecidos.

Monseñor Manuel Arteaga y Betancourt, pronunció un bellísimo sermón, que versó sobre el Sacramento del amor, encendiendo en los corazones, su cálida y ardiente palabra, vivísimos deseos de amar más y más a Jesús en el Sacramento del altar, de visitarle y especialmente, de recibirle, para poseer la **Vida de la Gracia transformarse en El.**

Fué grandemente elogiado.

Después del sermón se cantó la preciosísima composición musical **Sacrum Convivium,** a sólo y coro.

El coro lo formaban las distingudas damas Carmen de Balart y Dolores **Vandergucht de Lanza** y las señoritas Elozegui, Leopoldida Hernández y Cuca Salmón.

El sólo de la preciada composición eucarística, lo interpretó la celebrada cantante Alice Dana de Pino.

A la exposición se interpretó por todo el Coro, el Pange lingua del maestro, señor Felipe Palau, que acompaña a las devotas cantoras al armonium.

A la reserva el "Tantum Ergo" de Bordese.

Después de la reserva y mientras transporta el Vicario del Sagrario de la Catedral, la Hostia Santa, del altar mayor al del Sagrario, sito en la capilla de su nombre, cantan con el pueblo el Himno Eucarístico de Sagastizabal.

En la reserva, ofició Monseñor Alfonso Blázquez, Canónigo Lectoral de la Santa Mestropolitana Iglesia Catedral de la Habana.

Asistieron los alumnos del Seminario Interaliocesano de San Carlos de la Habana y numeroso concurso de Cofrades y fieles.

Presidieron el Rector señor Arnedo; Vice señor Entralgo, Secretario señor Lanza, Mayordomo señor Travieso y Vocal señor doctor Adán Galarreta.

El adorno floral muy artístico, estuvo a cargo del jardín La Dalia.

El próximo jueves, 17 del actual, será la festividad del Tercer Jueves, estando el sermón a cargo de Monseñor Alfonso Blázquez.

Felicitamos a la Archicofradía del Santísimo Sacramento por tan solemnes cultos eucarísticos.

NUESTRO PESAME

Sea nuestro más sentido pésame para los estimados católicos, señores Antonio Alegría Mújica, Gran Caballero del Consejo, San Agustín número 1390 y José Manuel Fuentes, fervoroso adorador nocturno y activo Celador del Apostolado de la Oración.

Al primero por la muerte de su cariñosa madre, espejo de mujeres cristianas. Al segundo, por el sensible fallecimiento de su amantísima hija joven de 20 años, muy angelical por sus virtudes.

Para su consuelo tengan presente que viven en el Señor, y que pasado algún tiempo se reunirán ante Dios en la Patria celestial.

Más que lágrimas, ofreced oraciones por su eterno descanso, porque un vaso precicsísimo puede hallarse más empolvado que otro más basto.

Oremos, pues, mis queridos amigos por el eterno descanso de vuestros muertos y esperemos, muy confiadamente, que muy pronto nos reuniremos en la Patria celestial, para siempre vivir felices en compañía de Jesús y María.

CULTO CATOLICO PARA HOY

En la Parroquia del Carmen de Nuestra Señora de Casa Blanca, solemne función en honor al Santísimo Sacramento por el Jubileo Circular.

En el templo de Reina a las ocho a. m., comunión general, misa cantada, plática y solemne responso.

Se invita a los fieles y se ruega la Comunión a los cofrades de las benditas almas del Purgatorio.

En Monserrate, solemne doble novenario a Nuestra Señora de los Desamparados. Por la mañana a las 9. Por la noche a las 8.

Corresponde hoy predicar al gran orador Paul, R. P. Fray Buenaventura Antón.

CULTO CATOLICO PARA MAÑANA

En el templo del Santo Angel, Vigilia especial de Turno, en honor a San Cristóbal, Patrono de la Habana y del Primer Turno de la Sección Adoradora Nocturna.

A las 10 exposición, Presentación de la Guardia, Plática y Te Deum. A las cinco a. m. Misa, Comunión, bendición y reserva.

Al Te-Deum y plática deben asistir los adoradores de otros Turnos, pudiendo retirarse una vez cantado el Te-Deum.

En Monserrate, la novena a N. S. de los Desamparados.

En la Parroquia del Vedado, a las siete y media a. m. Misa de Comunión general, con el plausible motivo de celebrar sus días el P. Eugenio Pérez, O. P.

En el templo de Reina, solemne sufragios por el eterno descanso de las Celedoras y Socias, fallecidas en el presente año.

LA FIESTA DE SAN CRISTOBAL EN LA CATEDRAL

El 16 del corriente gran función de Pontefical en honor a San Cristóbal, Patrono de la Habana y su Archidiócesis.

Pronunciará el Panegírico Monseñor Santiago G. Amigo.

Hay además misas rezadas a las 5, 6, 7 y 8.

La de cinco se denominará "la de los mudos", por que existe la supersticiosa creencia de que para obsequiarse una gracia de San Cristóbal, no debe hablarse desde las doce de la noche anterior, hasta que hayan visitado la Imagen de San Cristóbal. Después ya pueden charlar hasta por los codos y aún sin respetar el templo.

Es costumbre supersticiosa condenada por la Iglesia.

Bien estaría que lo hicieron por mortificación, sin rediculez y respetando el templo.

A UN ASTURIANO

No debe preocuparle poco ni mucho, el que bendigan el Centro en su próxima inauguración.

Recuerde que como sillar principal tiene una piedra extraída del sacro monte, en que se asienta la Basílica de Covadonga, recuerde que esa piedra la regaló el M. I. Cabildo de Covadonga. Y recuerde que para poner esa piedra hubo misa y solemne bendición.

Así que ya ve que huelen a bendición y misa los cimientos y bien puede despreocuparse algo, de que las torrecillas renacimiento que lo coronan, no reciban otra bendición, porque el sostén es el cimiento, y "éste" es "calambuco" de Covadonga.

UN CATOLICO.

Guerra y Marina

MOVIMIENTO DE BUQUES

El crucero Cuba llegó al puerto de Cabañas el día 11 de los corrientes en recorrido por la costa.

El cañonero Habana llegó a Tunas de Zaza el día 11 en recorrido.

El cañonero Pinar del Río llegó al puerto de Cabañas el día 11 de los corrientes, de recorrido.

El caza-submarinos número 1 hizo su entrada en el puerto de la Habana, el día 11 de los corrientes, después de efectuar un recorrido por la costa.

El buque-escuela Patria, salió en recorrido llegando al puerto del Mariel el día 10 de los corrientes.

OFICIAL EN COMISION EN O. P.

De acuerdo con lo solicitado por el señor Secretario de Obras Públicas se destaca en servicio en dicha secretaría, como inspector para la construcción y colocación de balizas que han de ser colocadas en el placer de Batabanó, al teniente de navío Gustavo Valdespino, del distrito naval norte.

REPARTO ENSANCHE DEL VEDADO

Ha quedado abierto a la venta este nuevo Reparto, situado en la parte más céntrica y de mayor porvenir de la Habana.

Las obras de urbanización han dado comienzo. Serán más completas que en ningún otro Reparto hecho hasta el presente.

La Calzada de Ayesterán está llamada a tener en breve tanta importancia como la Avenida de Menocal (antes Infanta).

Escoja un solar al comenzar las obras y asi tendrá la oportunidad de separar el mejor, por su situación y lugar.

Grandes Facilidades de Pago, 10 por Ciento de Contado y el Resto a Plazos Cómodos

Repartos y Administraciones, S. A.

PRADO 102 — **TELEFONOS A-5043 y M-2812**

...Mire este anuncio....

Esta nevera marca SIBERIA sólo le cuesta $55.00. Tiene las mismas comodidades que una de a $100.00, y su construcción está hecha con el más fino metal. La refrigeración es perfecta y en nada tiene que envidiar a la mejor de las neveras. Véala.

EL PALACIO DE CRISTAL

Objetos de Arte Loceria y Cristaleria

Neptuno y Campanario - G Pedroarias y Cº - Telf A0315.

M.E.C.D. 2016

TELAS y ADORNOS para ABRIGOS

¡MERCANCIA ACABADA DE RECIBIR! ¡PRECIOS DE ALMACEN!

ASTRAKAN

Astrakán de seda, a. . $1.20
Astrakán matizado, a. 2.15
Astrakán de seda, el más fino, a. 2.99

FULGURANTE

O crepé Radiante, a. . 1.90
(Hay todos los colores)

TERCIOPELO

Terciopelo chiffón, a. . $4.25
Terciopelo chiffón, negro, el más fino, a. 6.00

FAYA DE SEDA

En negro, carmelita y rojo, muy fina, a. . 1.99
Faya de seda en bonitos dibujos, sólo negra, a. 2.25

CREPES

Crepé Marrocain de pura seda, en negro solamente, a. 2.25
(Vale $4.00).
Crepé satín, muy doble, en Negro, Embeleso y Fresa, a. . . . 2.25
Rebajadísimo!

PIELES

Por varas, para adorno de vestidos y abrigos, tenemos desde dos dedos de ancho a una tercia de ancho, en los colores: blanco, negro, carmelita, beige oscuro y claro; gris, plata y oscuro y en las calidades de imitación a Petit Gris, Mongolia y Tibet, a precios reducidísimos. Y lo mismo en botones, hebillas y broches de fantasía, nuestro surtido comprende la mayor variedad de clases, estilos y tamaños.

NOTA: — COMERCIANTES Y VENDEDORES: — Lo que necesiten del ramo, lo tenemos nosotros a precios inigualables.

HABANERAS

(Viene de la pág. CINCO)

DE NUEVA YORK

VIAJEROS QUE REGRESAN

Por Key West.
De vuelta de Nueva York.
En el **Governor Cobb** llegaron el sábado el distinguido caballero Néstor G. Mendoza y su gentil e interesante esposa, Alicia Párraga, entusiasta Presidenta de la Asociación de las Damas Católicas.
Por parte de esta humanitaria institución fué objeto de un cariñoso recibimiento la señora Párraga de Mendoza.
Más viajeros.
Llegados en el mismo vapor.
El joven doctor Carlos Fonts del Junco y su bella esposa, Juanita Cano, que regresan de su viaje por Europa.
Roberto Arozarená.
Rafael Echevarría.
Y el coronel Rosendo Collazo, Senador de la República, en unión de su distinguida esposa María Gutiérrez.
Prolongada su ausencia.
En París.

CLUB WAJAY

Próximo a inaugurarse.
El Club Wajay.
Para la fiesta primera, llamada a revestir un lucimiento excepcional, espérase a que estén terminadas por completo las obras que se llevan a cabo en la Finca Pedroso.
Sitio pintoresco.
Cercano a la capital.
La lista de asociados va llenándose de nombres conocidos.
Para todo que con el particular se refiere pueden adquirirse informes en las oficinas del Club Wajay, a cargo de los señores Ernesto P. Smith y Dave Echemendía, en Aguila 24, altos.
La nueva sociedad, por los atractivos que brinda, será la sensación de la temporada que se avecina.
Temporada invernal.
Llena de promesas.

LA BODA DE MAÑANA

Linda novia.
Luisita Ramos.
Gracia, simpatía, distinción, todo se asocia en la encantadora señorita que unirá mañana su suerte a la del afortunado joven Francisco Blanco.
Anuncié ha poco su compromiso y ahora me complazco en publicar la boda.
Será en el Angel.
A las diez de la noche.

EL CONCIERTO DE CUEVAS

Ezequiel Cuevas.
Guitarrista admirable.
Un concierto tiene organizado para presentación del grupo de sus alumnos.
Está dispuesto para las cuatro y media de la tarde del jueves en el teatro Principal.
Extenso el programa.
Variado e interesante.

HONRAS

En la Parroquia del Vedado.
Solemnes honras.
Celébranse mañana, a las nueve y media, en sufragio del alma de la virtuosa señora María Luisa Etchegoyen de González Benard.
Primer año de su muerte.
Tan sentida.

CARIDAD MENOCAL

De vuelta de París.
Caridad Menocal.
Nombre familiarizado entre las damas más distinguidas del mundo habanero.
Ha traido primores.
Lo más **chic**, lo más nuevo.
Su **petite maison** de Prado 4, abierta ya de nuevo, atesora preciosidades en vestidos de alta costura.
Coplas todas de los modelos mejores de las grandes casas parisinas.
Además, bolsas de piel y de vestir, en una variedad verdaderamente asombrosa.
Chales de lamé.
Y toda clase de fantasías.

LA SRA. MENDIETA

De duelo.
Luis Estrada.
El conocido empresario teatral pasa en estos momentos por el pesar de la pérdida de su señora madre política, doña Caridad Mendieta y Oduardo, cuyo entierro se efectuó en la tarde de ayer.
Bondadosa y sencilla, de altas virtudes, su muerte ha producido un sentimiento general de pena.
¡Paz a sus restos!

MERCADAL

Agradable nueva.
De la que **me** hago eco.
Rafael **Mercadal**, que desde el año 1895 tiene **establecida La Granada** en la calle **de Obispo**, va a llevar a cabo el traslado de la peletería tan famosa.
En esta misma semana se encontrará instalada en nuevo local.
La casa San Rafael 16.
Montada a todo lujo.

DIAS

Hoy.
San Serapio.
Está de **días**, y me apresuro a saludarlo, el distinguido doctor Serapio Rocamora y Varona.
¡Felicidades!

(Continúa en la pág. NUEVE)

Trofeos

Para premios en toda clase de competencias deportivas ofrecemos una colección magnífica de copas de plata pura. Más de cincuenta modelos diferentes, en escala completa de tamaños, desde 10 hasta 70 centímetros. También tenemos espléndida variedad de figuras alegóricas a los distintos sports: tennis, foot-ball, remos, natación, boxeo, golf, esgrima, etc.

La Casa Quintana — Bocaba de los Regalos

Dámelo tú... de "El Bombero", porque otro yo no lo quiero. **A-4076**

"EL BOMBERO" GALIANO, 120

Dulces finos a 45 Cts. la libra.

RADIO

LAS CONVENCIONES Y EXPOSICIONES DE RADIO

En los Estados Unidos y en Alemania, se acaban de celebrar dos grandes Exposiciones y Convenciones de radio.

En ambas los más afamados constructores han exhibido brillantemente múltiples aparatos receptores y accesorios para la construcción de equipos.

Los tantos por cientos de opiniones favorable y premios obtenidos han sido para los aparatos cuyos circuitos son neutrodinos, y muchos constructores han presentado sus equipos completamente protegidos a la inducción, o sea blindando cada una de las piezas.

Cuba estuvo también representada en el gran acto efectuado en Estados Unidos y un modesto, pero muy inteligente constructor, cubano el señor Oscar Montenegro de Compostela 69, envió un equipo miniatura, que respondió a todas las pruebas, y fué muy celebrado por los valores apropiados, la magnífica presentación y la eficiencia en su funcionamiento.

Oscar Montenegro ha recibido su recompensa en forma de diploma y una cumplida felicitación de numerosos ingenieros electricistas.

¿Va su hija a la escuela con regularidad?

Muchas muchachas faltan a la escuela algunos días de cada mes por enfermedad, lo que, en la mayoría de los casos, es innecesario porque tanto las jóvenes como las mujeres de edad, pueden fortalecerse con el Compuesto Vegetal de Lydia E. Pinkham.

Los muchachas que sufren de agotamiento, insomnio, nerviosidad y falta de apetito, recobrarán nueva fuerza y vigor con el

Compuesto Vegetal de Lydia E. Pinkham

Su hija merece lo mejor en la vida.

Exija este empaque.

De venta en todas las farmacias.

AVANZA SOBRE LA PROA ENVUELTA EN LLAMAS PARA EVITAR UNA EXPLOSION

NUEVA YORK, noviembre 12.—(A. P.)—Un marino noruego de gigantesca estatura fué el héroe de la explosión que destrozó la proa del vapor tanque "Beta", matando a tres tripulantes y quemando a otro.

El marino en cuestión es el primer piloto G. A. Larsen, el cual arriesgó su vida avanzando sobre la proa envuelta en llamas, inmediatamente después de la explosión, para llevar un pitón de manguera hasta la misma abertura por donde salía el fuego.

Según el capitán Kehoe, es posible que el "Beta" chocase con una mina submarina, abandonada entre dos aguas desde los tiempos de la guerra, y aunque esto parezca fantástico, dice que vió estallar muchas minas durante la contienda mundial, por lo cual conoce sus explosiones. Y la que destruyó la proa del "Beta" fué igual.

La inauguración del gran Palacio Asturiano y el Hotel San Carlos

Este hotel avisa por este medio para conocimiento general, que ha establecido PRECIOS ECONOMICOS por habitación y comida para los excursionistas que vengan del interior a presenciar tan grandioso acto.

Situado a tres cuadras de la Terminal y dos del Palacio Asturiano, resulta por lo tanto cómodo para hospedarse. ASTURIANOS! El hotel San Carlos es también vuestra casa donde os esperamos ese día: NO FALTEIS.

3d-12

Guanabacoa al Día

IMPORTANTE DISPOSICION DEL ALCALDE EN BENEFICIO DE LA ENSEÑANZA

Vamos a dar a conocer íntegra, por el interés que encierra, la reciente disposición de nuestro popular y querido Alcalde Municipal señor Joaquín Masip y Domínguez, relacionada con la asistencia de los menores a las escuelas en horas escolares.

Dice así:

ADMINISTRACION MUNICIPAL DE GUANABACOA
Oficial
Aviso

Habiendo llegado a esta Alcaldía las quejas de algunos maestros de Instrucción Pública, de este Distrito Escolar, de la falta de asistencia de muchos de los alumnos; tanto en las Aulas correspondientes a los Barrios Urbanos, como en los Rurales, se llama la atención por este medio a los padres o tutores de los niños comprendidos en la edad escolar, del deber en que están de mandar sus niños a la Escuela, pues siendo el propósito del Gobierno Cubano hacer ciudadanos dignos de respeto, tanto de propios como de extraños, y que reunan todas las cualidades que hacen honor al ciudadano y muy especialmente la de la instrucción, no es posible que quienes estamos obligados a velar por el bienestar y prosperidad de la Patria, veamos con indiferencia ese descuido imperdonable de dichos padres, que prefieren ver a sus hijos sin preparación alguna, con que poder abrirse paso en la vida, no aprovechando los medios que les ofrece el Estado para que éstos puedan obtener la instrucción necesaria a todo ciudadano, de un país culto, como el nuestro.

Así pues, todo niño de edad escolar, que se encuentre pululando por las calles en las horas de clase, tanto en los Barrios Rurales, como en los Urbanos, serán conducidos por la Policía, en la Villa, a la Jefatura, y en los Barrios Rurales a la Alcaldía de Barrio, donde serán resguardados, hasta entregarlos a sus padres o tutores, después de notificárseles la multa, **que no será condonada bajo ningún concepto, ni aun alegando el estado de pobreza,** pues son los niños que pertenecen a esta clase, los que mayores benficios reciben con la Instrucción; por ser éste el único medio con que contarán para abrirse campo en las luchas por la vida.

Lo que se hace público para general conocimiento debiendo encargarse la Policía del cumplimiento de todo lo anteriormente expuesto.

Guanabacoa, noviembre 3 de 1927.

J. Masip,
Alcalde Municipal.

JUAN DE DIOS CARREÑO

Nuestro afectuoso compañero Juan de Dios Carreño, corresponsal de "La Lucha" en esta Villa, guarda cama desde hace varios días a consecuencia de un ataque gripal, motivo por el cual no ven la luz desde hace días sus leídas "Guanabacoenses".

Por su total restablecimiento hacemos fervientes votos.

Jesús Calzadilla

"TRIANON"

Charol negro con argollita bronceada.

(Tacones, alto y mediano)

$8.50

HNOS. ALVAREZ

NEPTUNO Y SAN NICOLAS. — Teléfono A-7004.

GRANDES ALMACENES

LOS PRECIOS FIJOS

A. DE S. BOLIVAR y R. Mª DE LABRA

Lo mejor, a poco costo

TELAS PARA LA TEMPORADA

GANGAS PARA HOY

a $ 1.00

el corte de 3 yardas de Crepé francés de magnífica calidad y muy propio para la Estación. En diez colores muy bonitos.

a $ 1.00

el corte de 3 yardas de Alpacas y Foulares estampados en una gran colección de dibujos de gran novedad.

a 15 Cts.

la yarda de Sarga para vestidos en 20 colores diferentes, entre ellos los que están ahora de moda.

LANAS

Paño Sedán, Gabardina y Melton de yarda y media de ancho, propios para Abrigos.
Sargas, Poplines, Lanillas satinadas y otras muchas telas de lana para vestidos.

DE PARTAMENTO DE SEDAS

En esta sección también presentamos la mejor colección de telas de seda propias para Abrigos, Chaquetas o Capas.

Y para vestidos contamos con los tipos de Crepé de todas clases o sean los Satín, los Mongol, Meteoros y el Flat.

Charmeuses, Fallas, Fulgurantes e infinidad de telas de gran novedad en todos los colores imaginables, sin faltar ninguno de los tonos de moda.

ASTRAKANES

Más de 20 tipos diferentes. En todas las calidades. En todos los precios. Tipos especiales en negro.

PANAS

Surtidos completos de Panas y Terciopelos en todos colores.

DAMOS YARDA POR VARA

Los lunes de CASA GRANDE

GALIANO Y SAN RAFAEL. FUNDADA EN 1887
TELF. CENTRAL PRIVADA: LLAME AL M.7934

todos los lunes ponemos a la venta, en todos los departamentos de esta casa artículos a precios excepcionales de reclamo valederos para este día solamente:

a $12.50

vestidos para invierno

preciosos vestidos de crepé satín y crepé mongol, acabados de recibir, en todas las tallas y colores

artículos para regalos

PERFUMADORES de cristal en variados estilos y colores, muy bonitos, a

$2.48

BOLSAS de distintos estilos y en infinidad de colores, muy buenas, a

$1.08

medias de señora

MEDIAS de seda pura en todos los colores de moda, rebajadas hoy lunes a

$1.49

perfumería

Crema de almendras el pomo grande, hoy lunes, a

$0.42

JABON Salomón, para el baño, media docena, a

$0.82

hoy: día de concierto

No compre usted las piezas de música popular, sin ver antes nuestros precios.

telas para vestidos

FLAT crepé en todos los colores, a

$1.75

CREPE parisién en colores rebajados, a

$1.15

FOULARD y chiffón celanés con preciosos estampados, a

$1.45

GABARDINAS y sargas de lana, de siete cuartas de ancho, rebajadas hoy lunes, de $2.50 a

$1.59

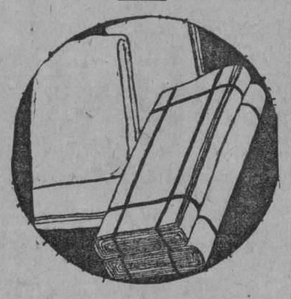

telas blancas

PIEZAS de crea inglesa, con 15 varas, de calidad superior, propia para fundas, a

$2.99

GRANITE de dos yardas de ancho, de magnífica calidad, hoy lunes rebajado a

$1.48

fajas

FAJAS de batista brocada en seda, con elástico en los costados, todas las tallas, rebajadas hoy a

$1.75

OTRO modelo de faja de cutí brocado, con secciones de elástico, rebajadas hoy lunes de $6.75 a

$4.00

cintas y flores

CINTAS de faya anchas, propias para sombreros, rebajadas a

$0.48

CINTAS de faya ancho número 12, al precio especial de

$0.18

FLORES de infinidad de estilos y bonitos colores desde el mínimo precio de

$0.40

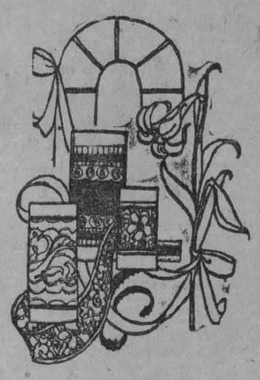

sedería

GUARNICIONES de seda, de fantasía, en todos los colores, hoy lunes a

$1.98

HEBILLAS de todas formas y colores, de fino galalith, en venta especial al precio de

$0.12

CABUCHONES de galalith en colores y estilos caprichosos, rebajados hoy lunes de $0.50 a

$0.32

ENCAJES de metal, en todos los colores, y de calidad inmejorable, a

$0.16

retazos

hoy lunes ponemos a la venta una magnífica colección de retazos en infinidad de tamaños y colores, a precios rebajadísimos

visite usted nuestro magnífico Salón de Belleza

M.E.C.D. 2016

HOY RIALTO HOY

EN TODAS LAS TANDAS — GRAN EXITO — EN TODAS LAS TANDAS

FLORENCE VIDOR

En la hermosa producción

EL PECADO POPULAR

"THE POPULAR SIN"

Drama ultramoderno de matrimonios y divorcios de gran enseñanza moral con las estrellas

CLIVE BROOK y GRETA NISSEN

Repertorio Paramount Film. — Consulado 112

Miércoles 16 — ESTRENO EN CUBA

De la colosal producción "FOX"

PAGADA PARA AMAR

por GEORGE O'BRIEN y VIRGINIA VALLI.

TEATRO VERDUN

HOY EN VERDUN ESTRENO EL RAYO

En este concurrido y fresco cine, que a diario favorecen con su presencia numeroso público se pasarán magníficas cintas.

Matinee de una y media a seis: Una emocionante e interesante atracción de Grace Darmond titulada: LA SIRENA DEL PLACER. - Fernández presenta a la encantadora y primorosa estrella Luisa Fazenda en la colosal joya titulada VERDE Y ALEGRE. y William Fox presenta al famoso Cow Boy en la soberbia Producción del Oeste titualada EL RAYO. Por la noche el mismo programa.

Mañana: EL MAL DE LAS ESPOSAS Por Esther Ralston y LAS TRES NOCHES DE DON JUAN por Lewis Stone.

Días 16 y 17: CON EL AMOR NO SE JUEGA, por Lily Damita.

Viernes 18: EL ENCANTO DE UN VALS y debut de Cav. Alber Egredio Ventriloco chileno y su gran compañía de Autómatas y atracciones.

Sábado 19: LA LLAMA MAGICA, por Ronald Colman con Vilma Banky y debut de Cav Albert.

Domingo 20: LA LLAMA MAGICA.

Días 26 y 27 LA CIUDAD MALDITA por Dolores Costello.

Sábado 26: PARA PESCAR MARIDOS, por Marie Prevost.

2478 1d-14

Cine Rialto

Un buen programa combinado con un interesante estreno, es el que anuncia para hoy la empresa del siempre concurrido Rialto, estreno que seguramente ha de llevar una buena cantidad de público por tratarse de una de esas magníficas producciones de la Paramount admiradas por el lujo de sus escenas y por el admirable tema de su argumento. Dicha producción tiene por título EL PECADO POPULAR. un tema profundamente moral que afecta a todos los hombres y a todas las mujeres en el que sucédese un interesante desenlace. Las bellas actrices Creta Nissen y Florence Vidor tinen a su cargo los papeles centrales de la obra, y ambas a la par realizan una espléndida labor escénica. Irá en todos los turnos del día y de la noche, o sea la una, tres cinco y cuarto, siete y media y nueve cuarenta y cinco.

El miércoles será estrenada la maravillosa producción de la Fox titulada PAGADA PARA AMAR que interpretan brillantemente Virginia Valli y Eugene O'Brien y más adelante tres joyas dl cinema que serán sensacionales, de la Casa Carrerá y Medina, ellas son: LA MUJER PROHIBIDA, LOS AMORES DE UNA CORTESANA Y NOCHE NUPCIAL.

2483 1d-14.

Cine Riviera

CANCIONES Y BAILES: AMALIA MOLINA —PERDIDA Y GANADA

Una admirable film, titulada PERDIDA Y GANADA, e interpretada admirablemente por Adolphe Menjou y Gretta Nissen, será exhibida en las tandas elegantes de hoy.

También habrá canciones y bailes, por la genial cancionista andaluza AMALIA MOLINA.

En la tanda de 8 y cuarto, la bella producción UN MAL PASO, por Lou Telleguen y Gertrudes Aston.

Mañana martes, el estreno en Cuba de la Joya Paramount, titulada LA PLEGARIA DEL AMOR, interpretada por Ernest Torrence y George Hale.

EN PUBLICA SUBASTA, del programa Metro, interpretada por Charles Ray y Leonor Boardman, irá a la pantalla el próximo miércoles.

2455 1d. 14

Los jueves de ACTUALIDADES

Sincera es la felicitación que nuestro amigo Orozco merece con la feliz idea de crear en su coliseo de la calle de Monserrate las funciones populares a beneficio del público bajo el título de LOS JUEVES DE ACTUALIDADES.

LOS JUEVES DE ACTUALIDADES cuenta con la ventaja de que por el ínfimo precio de una tanda se puede contemplar toda una noche de espectáculo.

El próximo jueves 17 además de la revista interpretada por toda la inmensa compañía en donde figuran en su elenco 17 muchacras y un conjunto perfecto de artistas, se pondrá un desfile de variedades contándose entre ellas el famoso TRIO BARROS artistas Chilenos reyes del ciclismo, teniendo como atracción un número por "un burro que habla" que será las delicias de quien lo contemple, pues se ríe y hace reir.

Para contemplar cómodamente las funciones de los JUEVES DE ACTUALIDADES hay que tomar su localidad con la debida anticipación, pues el público ha correspondilo con largueza a este sacrificio que se ha impuesto la empresa del teatro más simpático y popular de la Habana.

Hoy cubre su programa en primera tanda la exhibición de la película LA ZONA DEL DIVORCIO por la estrella de ojos expresivos Carmel Meyer, y la revista por toda la compañía titulada: DEL GALLEGD AL ASTURIANO obra de los autores de la casa que tanto ha gustado.

La segunda tanda será cubierta con películas cinematográficas y la revistaEL TRATADO DE CUBA Y ESPAÑA cosa de gran actualidad y que encierra un buen argumento y mejor música.

Para el día 28 hará su reparición la españolísima ISABELITA OROPESA esa coupletista que tanto le quiere el públicvo habanero.

Más adelante se presentarán los estrenos AMOR Y PLACER de Sánchez de León y EL FANTASMA DEL CABARET de los autores de la casa con el concurso de señor Sánchez Galarraga.

Y en ensayo la simpática revista que hará una revolución teatral titulada MONO VE, MONO QUIERE, algo originalísimo y que se sale de lo vulgar.

2481 1d-14

PRINCIPAL DE LA COMEDIA: Mañana, reprise de "El Timbre de Alarma". Esta noche, "Mi Cocinera"

El ingenio y el genuino esprit de Tristan Bernard el célebre comediógrafo francés resplandecerán hoy nuevamente en el teatro Principal de la Comedia con motivo de representarse un veza más MI COCINERA.

Tenendo en cuenta que numerosas personas han mostrado su deseo de ver esta obra que se ha hecho famosa por su comicidad la empresa ha decidido que se ponga en escena esta noche probablemente por última vez.

MI COCINERA es la obra que mayor número de representaciones ha otenido en esta temporada. Ello habla ya con sobrada elocuencia acerca de su comicidad.

En esta obra desempeña Rafael López Somoza el papel de Don Maldonado que ha hecho célebre con la vis cómica que en él despliega y con los rasgos verdaderamente geniales con que caracteriza el graciosísimo tipo.

Eduardo Vivas, el valioso actor, también realiza una labor magnífica en esta obra. Rosa Blanch, en el papel de cocinera zafia e intratable, está a la altura de su bien ganado renombre. Felisa Amelivia, Arbó y demás intérpretes contribuyen con su actuación al formidable éxito de risa que alcanza siempre esta obra.

Para la función de mañana martes la empresa ha dispuesto la reprise de EL TIMBRE DE ALARMA, vodevil de corte geminamente francés que el público de la Habana recuerda con verdadero agrado, pues es una de las obras que más grata impresión le han producido.

En la interpretación de EL TIMBRE DE ALARMA toman parte las principales figuras de la compañía y entre ellas la bella y valiosa actriz Felisa Amelivia y el incomparable López Somoza.

2610 1d 14

TRIANON

Hoy lunes se exhibe en las tandas de cinco y cuarto y nueve y media la producción de la Warner Bros titulada LOS CELOS ME ESTAN MATANDO interpretada por Irene Rich.

A las ocho y y cuarto LA MARIPOSA por Barbara La Mar y Conway Tearle.

Mañana martes día de moda se exhibe en las tandas elegantes de cinco y cuarto y nueve y media la lujosísima producción francesa titulada RUE DE LA PAIX o LA MODELO TENTADORA.

El miércoles actuará por última vez en este Teatro en las tandas de cinco y cuarto y nueve y media el tan aplaudido QUINTETO DE TROVADORES MEJICANOS los cuales embarcan para los Estados Unidos el día 18, y además se presentará la película Firts National titulada EL VENCEDOR VENCIDO.

El jueves y el viernes día de moda en las tandas de cinco y cuarto y nueve y media se exhibe la producción Universal titulada EL SEÑOR HURACAN interpretada por Reginald Denny.

El sábado la producción Metro Goldwyn titulada EN EL BOULEVARD interpretada por Rene Adoree y Lew Cody.

CINE OLIMPIC

Hoy lunes día de moda se exhibe en el concurrido cine "Olimpic" la super producción de los Artistas Unidos titulada LA LLAMA MAGICA interpretada por el gran actor de moda Ronald Colman secundado magistralmente por la bellísima rubia Vilma Banky.

A las ocho y media LA MARIPOSA por Barbara la Mar.

Mañana martes a las cinco y cuarto y nueve y media AMOR O PIEDAD por Lilljam Gish y Norman Kerry.

El miércoles se exhibe en las tandas de cinco y cuarto y nueve y media la maravillosa producción de la Fox titulada EL SEPTIMO CIELO interpretada por Janet Gaynor y Charles Farrell.

El jueves día de moda actuará por última vez el tan aplaudido QUINTETO DE TROVADORES MEJICANOS los cuales se embarcan para los Estados Unidos el día 18, y además se exhibirá la película First National titulada LA CHIQUILLA DEL BARRIO interpretada por Collen Moore y Lloyd Hughes.

El viernes la producción francesa RUE DE LA PAIX o LA MODELO TENTADORA.

El sábado se exhibirán las 2 jornadas de LOS MISERABLES.

2477 1d

HOY · MARTI · HOY

ESTRENO EN TODAS LAS TANDAS

Fernandez presenta a

May Mc AVOY

con JASON ROBARDS en

CORAZONES IRLANDESES

"IRISH HEARTS"

Un romance sentimental y gracioso

Repertorio Cia CINEMATOGRAFICA CUBANA Virtudes 36

PRONTO en SYD CHAPLIN EL NIÑO LINDO

MIERCOLES 16 GRAN SUCCES — La Siempre Joven zarzuela MARINA CANTADA POR MARCELINO DEL LLANO

HOY Debut del Rey de la Risa BILL MORENO Excentrico-Maquetista con sus perros cantores

HOY a las 9. Tanda Sportiva Se dará por radio la pelea HILARIO vs ANDY-BIVODI

AMERICA ADVERTISING A-9638

TEATROS Y ARTISTAS

EL CONCIERTO SINFONICO DE AYER

UN TRIUNFO MAS DE LA ORQUESTA FILARMONICA

Celebró en la mañana de ayer la Orquesta Filarmónica su concierto 52 de abono.

Amadeo Roldán, uno de nuestros positivos valores musicales, compositor de inspiración y sabiduría técnica poco comunes en nuestro medio y subdirector de la Filarmónica, dirigió la audición de ayer, en sustitución del maestro Sanjuán, que en tierras de Estados Unidos conquista lauros para él y para el conjunto instrumental que dirige desde su fundación.

El programa de ayer era de prueba para cualquier conductor. Figuraban en él obas de tan ardua ejecución como la suite sinfónica de Rimsky-Porsakow "Scheherazade" y el "Adiós de Wotan", "El fuego encantado" y "La Cabalgata" de "Las Walkyrias", de Wagner. Amadeo Roldán, dando pruebas de un perfecto dominio de la orquesta, en poco tiempo logrado, de un magnífico control sobre sí mismo y de un sentido musical que lo coloca en primera fila entre nuestros músicos, salió airoso en ambas obras y se hizo acreedor del sonoro aplauso que le tributó el auditorio.

La "Scheherezade" recibió una interpretación admirable. Los solistas de la Filarmónica tuvieron ocasión de demostrar sus aptitudes en esta obra, muy particularmente el primer violín Casimiro Zertucha, artista de méritos sobradamente reconocidos para que nos detengamos en hacer de él el subido elogio que merece.

Las bellas páginas wagnerianas de "Las Walkyrias", de un romanticismo esencial, fueron exaltadas por Roldán en toda su dramaticidad. Es un indiscutible acierto el del notable músico cubano en la interpretación de estos preciosos fragmentos de la tetralogía.

Ofrecía el concierto de ayer el particular aliciente de actuar como solista en una de sus partes el notable primer violoncellista de la Filarmónica, Alberto Roldán. En el gustado concierto en La, opus 33 de Saint-Saens, y en un preludio de Bach, que tocó como "encore", Roldán se nos mostró como un ejecutante de altas facultades y refinada escuela, aparte de revelársenos como un músico consumado, condición indispensable de todo solista que se precie. Fué muy aplaudido Alberto Roldán en los dos números citados.

En suma: la Orquesta Filarmónica ha obtenido un éxito más, parejo a los que su director está alcanzando en el extranjero.

Y a propósito de esto participamos a nuestros lectores, interesados sin duda, por las andanzas del maestro Sanjuán en los Estados Unidos, que el próximo domingo dirigirá éste un concierto con la Orquesta Filarmónica de Los Angeles, habiendo escogido el siguiente programa:

1.—"Leonora" (obertura número 3). Beethoven.
2.—Kamarinskaia. Glinka.
3.—Campesina. Sanjuán.
4.—Castilla. Sanjuán.
5.—Danza 3a. ("Orgía"). Turina.
6.—Danzas de la ópera "El Príncipe Igor". Borodine.

LA GRAN FUNCION DEL SABADO 19 EN EL TEATRO MARTI

Será en honor de los entusiastas asturianos, diseminados por el interior de la República, pero unidos en el cariño a la Gran Casona que acaban de fabricar, la función del próximo sábado en Martí.

La zarzuela "Los Campesinos" o "Nobleza asturiana"; la comedia "León... Pérez y García"; el sainete "El novio de doña Inés" (parodia llena de gracia del "Tenorio") y un selecto número de variedades, forman el incomparable programa. Además, y como nota final simpatiquísima, habrá un brillante concurso de cantadores de aires asturianos, en opción a un valioso premio donado por un astur de pura cepa, llamado Ramón Rodríguez.

Como podrá ver el que leyere, se trata de un conjunto de alicientes de insuperable atracción.

LA TEMPORADA DE CAMILA DE QUIROGA

Con "la Conquista", inspirada comedia de César Iglesias Paz, obtuvo la Compañía dramática argentina anoche, un gran triunfo.

La obra es, por el asunto que se presenta, por su factura, por el dominio de la técnica que revela el autor y por el ambiente elevado en que se desenvuelve el argumento, interesante, atrayente, fina y entretenida.

Se plantea en ella el problema que tiene la esposa desdeñada, que necesita, para no destruir el hogar, valerse de los medios más eficaces y utilizar los procedimientos más hábiles para reconquistar al marido a quien los incentivos de la vida mundana han alejado de su amor.

César Iglesias estudió muy bien el asunto, desarrolló, como en sus otras obras, la acción de modo magistral revelando su aptitud de comediógrafo que conoce perfectamente los recursos del teatro y que sabe emplearlos discretamente sin apartarse jamás de los cánones de la estética y de las leyes de la tecnología escénica. Se advierte en "La Conquista" (¿No hubiese sido mejor "La Reconquista"?) que el creador de la comedia conoce el mundo elegante, que ha vivido entre la sociedad selecta, que está familiarizado con la "high life".

"La Conquista" fué representada en la anterior temporada, y los admiradores del arte argentino, la conocen ya. Baste decir que es una producción magnífica, que, en otra ocasión, hemos juzgado favorablemente y que el público escogido que acude al Teatro Payret la aplaudió anoche con entusiasmo.

La interpretación puede ser calificada de óptima. Camila de Quiroga—la genial actriz porteña, que se halla en la plenitud de sus facultades—encantó a los concurrentes en el "role" de María Elena, que desempeñó maravillosamente, sin olvidar el más insignificante detalle artístico.

Mirtha D'Arlyo, Consuelo Abad y Carmen Gardugha realizaron lavor muy loable.

Gerardo Blanco—actor de positivo mérito, que nunca se separa de la lírica artística pura ni del buen gusto, estuvo acertadísimo en el Ricardo.

Muy bien desempeñaron sus papeles Florindo Ferrario—artista notable—y ese inadjetivable actor cómico que se llama José Olarra, que es una de las más grandes figuras del la escena hispanoamericana y a quien pronto veremos en un delicioso sainete de Jules E. de Discépol, que se titula "Mateo".

"Mateo" se estrenará mañana, completándose el programa con "La propia obra" de Iglesias Paz.

Para hoy se anunciará "La Serpiente", la "ibseniana" obra de Armando Moock, en donde Camila de Quiroga, interpretando la protagonista destaca su genio de actriz incomparable.

LA COMPAÑIA DE CAMPILLO

Juanita Barceló es la bailarina que en unión de Delfina Bretón actúa en la Compañía de Campillo.

Joven y bella, es uno de los elementos artísticos que mayor animación prestan a las frívolas revistas, que hacen actualmente las delicias del público de México en el Teatro Lírico, y que entusiasmarán al público de Martí en el próximo mes.

Es una bailarina de primer orden.

Desde el baile ruso hasta la danza folklórica de su país; pasando por las mil complicaciones de los distintos bailes norteamericanos hoy en boga, todo lo domina, con igual agilidad y gracia, la encantadora mujer que, como todas las artistas de la Compañía de Campillo, tiene para los revistófilos habaneros la mágica sugestión de su juventud triunfal.

La Compañía de Campillo debutará con la famosa revista "Mexican Rataplán", el primero de diciembre.

EL CONCIERTO DE LA ORQUESTA FILARMONICA

Se celebró ayer, a las diez de la mañanaÜsegún habíamos anunciado el gran concierto de la Orquesta Filarmónica.

El programa, que era interesante en grado sumo, atrajo a numerosos "dilettanti". Fué ejecutado con singular acierto.

Conocen ya los lectores todos los números. La concurrencia los acogió favorablemente y los aplaudió con intenso fervor, después de oírlos con religiosa devoción.

Los profesores de la Orquesta, que cada día prueban más definidamente su idoneidad, bajo la batuta hábil del subdirector maestro Amadeo Roldán, hicieron gala de sus facultades.

El solista Roldán obtuvo un espléndido triunfo. Probó que es un artista de admirable temperamento.

En todos los "morceaux" se oyeron aplausos estruendosos en la sala.

Amadeo Roldán puede estar con el solista y los profesores todos, satisfecho del gran éxito.

El público salió de la audición complacidísimo.

CINE GRIS

En as tandas de 5 y cuarto y 9 y cuarto los Artistas Unidos presentarán la super producción titulada: LA LLAMA MAGICA portentosa joya del cinema que ha sido considerada como una de las más notables creaciones del arte mudo. Como protagonista de esta soberbia producción figuran, el famoso actor Ronald Colman y la encantadora actriz Vilma Banky, la insuperable pareja de amantes que ha llamado poderosmente la atención con sus admirables caracterizaciones. Se completan estas tandas on el Noticiario Fox número 42.

A las 8 y cuarto RICARDO CORAZON DE LEON, por Wallace Beery.

Mañana: EL SEÑOR HURACAN; maravillosa creación del celebrado actor Reginald Denny. El héroe de esta obra pasa por las más extraordinarias aventuras, que provocarán la risa de cuantos la vean. Es una película en la que se han combinado admirablemente las escenas de gran comicidad con las de intensa emoción.

Miércoles 16: LOS MISERABLES, primera jornada.

Jueves 17: LOS MISERABLES, jornada final.

Viernes 18: RUE DE LA PAIX O LA MODELO TENTADORA, por Andrés Lafayyette, León Malthot y Armand Bernard.

Sábado 19: AMOR MIO, por Luisa Fazenda, John T. Murray y Helene Costello.

2476 1d-14.

nero que el gran público adora—que Marcelino del Llano—el joven y ya popularísimo tenor astur—ha de obtener, en su papel, un gran "succés".

Julián Santacruz, el empresario vasco, que tiene bien ganada fama en lo que a presentar las obras se refiere, ha prometido poner la obra con la mayor esplendidez y ofrecer un conjunto brillantísimo.

No se necesita ser profeta para predecir que Martí se verá repleto el día 16.

EN EL PRINCIPAL

"Mi cocinera", la graciosísima obra de Tristan Bernard, es la obra escogida para la función de esta noche en el Principal.

Tienen en ella todos los intérpretes oportunidades de lucimiento.

Rosa Blanch, la valiosa característica hace derroche de gracia en el papel de la cocinera. Vivas, Felisa Amelivia, Arbó y Manent contribuyen también con su actuación al éxito de conjunto.

Mañana se pondrá en escena "El timbre de alarma".

En el reparto de la obra—que está siendo ensayada con gran esmero—figuran Felisa Amelivia, Rafael López Somoza y otros valiosos elementos de la Compañía del Principal.

JESUS ARTIGAS

Hoy, a las dos, por la vía de Key West de los Estados Unidos, llegará a esta capital, después de una larga estancia en París, el popular empresario cubano Jesús Artigas.

Le acompañan muchos artistas de la notable Compañía de Circo que presentará en Payret el día 9 de diciembre.

Bienvenido sea el estimado amigo.

EN EL REGINA

"Bohemia" es la revista del día. Ayer sus representaciones se efectuaron a teatro lleno. Toda la Habana desfilará por el "Regina" para ver esta obra, que la empresa ha montado con esplendidez.

Aurelio Riancho ha escrito un libro con "sketches" interesantes: como el titulado "Un escándalo en el gran mundo", y episodios graciosos como "La Comedia Femenina", basada en los apuntes del mismo título de León Ichaso. Eliseo Grenet ha escrito una partitura grata con números tan sugestivos como la Canción del Buen Tiempo Viejo, en que Caridad Suárez hace un alarde de buen gusto, el cuadro de Los Deportes do música ligera, alegre, de vivísimo ritmo y en el cual se lucen Laura Miranda, Blanquita Bárcena y el tenor Morín, el Fox-Rumba de Blanquita Bárcena, La Rumba Moderna de María Ruiz y el de los Saxofones.

Esta noche se representa "Bohemia" en la segunda tanda doble, a las nueve y tres cuartos, con "Arabescos".

En primera, sencilla, a las ocho y cuarto, "La Revista Femenina".

En perspectiva "La Liga de las Señoras", libro de Antonio Castells, música de Ernesto Lecuona.

MARCELINO DEL LLANO
Una "Marina" memorable

Nos aseguran los que han asistido a los ensayos que se están efectuando en el Teatro Martí para presentar la "Marina"—esa célebre zarzuela española que tantos admiradores tiene entre los aficionados a ese gé-

FOTOGRAFIAS

Si quiere obtener buenas fotografías, confíenos su trabajo

Tenemos el mejor Laboratorio con un personal de mucha experiencia.

REVELAMOS, IMPRIMIMOS, y hacemos ampliaciones.

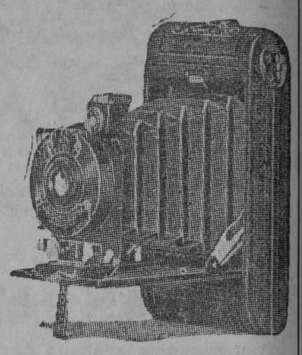

Cámara KODAK 3 A-F, 6-3 $43.25

Tenemos cámaras desde $1.60 en adelante.

SURTIDO COMPLETO DE EFECTOS FOTOGRAFICOS

CASA HARRIS

Teléfono A-7265. O'Reilly 106

CINE NEPTUNO

"HOTEL IMPERIAL" Y "LOS TROVADORES MEXICANOS"

En las tandas elegantes de 5.1|4 y 9.1|2 se exhibe en Neptuno la grandiosa producción de la Paramount HOTEL IMPERIAL interpretada por la genial actriz Pola Negri, luneta 40 centavos.

En la tande inicial a las 8.1|2, se exhibe LA HORA DEL PELIGRO, por Milton Sills y además actuará el QUINTETO DE TROVADORES MEXICANOS que se despiden esta semana de los habaneros.

Mañana martes y el miércoles LOS MISERABLES.

El jueves función de despedida de LOS TROVADORES MEXICANOS, programa extraordinario.

El viernes RUE DE LA PAIX.

El sábado LA LLAMA MAGICA.

2488 1d 4

CINE RIVOLI

LAS DELICIAS DEL HAREM en el elegante Palacete del reparto la Sierra, a las 5 y cuarto.

LAS DELICIAS DEL HAREM por Julia Faye yq Rodolph Sihildkrant.

De 8 y media a 11 LABIOS DE MUJER, por Clara Bow; Alice Willis. LAS DELICIAS DEL HAREM.

Martes: LAS SIETE ESPOSAS DE BARBA AZUL, por Blanche Swet y Ben Lyon.

EL ANGEL DE LA MUERTE, por Vilma Banky y Ronald Colman.

Miércoles: LA REINA DE MONTMARTRE, por Clara Bow.

LOS CELOS ME ESTAN MATANDO, por Irene Ricr.

Jueves: VALENCIA, por Mae Murray; AMOR O PIEDAD, por Lillian Gish y Norman Kerry.

2421 1d-14

ANUNCIO DE VADIA

CASIMIRES DE FANTASIA

Alta Novedad Colores de Moda

Muralla nº 111 Teléfono A.7468 Habana

Ingleses y Franceses ACABADOS DE RECIBIR

Exclusivos de la Famosa Tela Try Blay

EL CAÑON Almacén de paños LEIVA Y GARCIA

HOY CAMPO AMOR HOY

ESTRENO EN CUBA — Cuban American Film Co. Presenta

"Lo que las mujeres usan"

PRECIOSO ARGUMENTO

BELLEZAS ENCANTADORAS — PLACERES — LUJO FASTUOSO — LAS DISIMAS MUJERES — AMOR! ENLOQUECEDOR ROMANCE

"Woman's wares"

con BERT LYTELL y EVELYN BRENT

Una exótica procesion de elegancia y de pasion. La historia de una equivocada mujer que pretendio vivir sin amor.

Repertorio: CUBAN-AMERICAN FILM CO.

PRONTO: "VARIEDAD" con LYA DE PUTTI y EMIL JANNINGS

Consolidated Advertising

M.E.C.D. 2016

PUBLICACIONES

Revista del Colegio Médico Farmacéutico, Tomo VI, No. 9, Sept. 1927, Habana

He aquí el sumario de esta interesante revista científica cubana:

I.—Nuestros Problemas.
II.—Sobre ciertos inconvenientes de la medicación purgante.
III.—Secretaría de Sanidad y Beneficencia.
IV.—Acta de la Junta Ordinaria de la Directiva.
V.—Su Farmacéutico es algo más que un comerciante.
VI.—De otros países.
VII.—A los señores Colegiados.
VIII.—Balance de Fondos del mes de septiembre.

Memoria del Colegio de Abogados de Camagüey, Año 1926-1927

En esta bien escrita Memoria da cuenta el doctor A. Almendros Boza, de toda la brillante labor realizada por la Junta de Gobierno que rigió los destinos del Colegio de Abogados de Camagüey, cuyo notable florecimiento resalta en todas estas páginas.

Boletín de la Liga Contra el Cáncer, Año II, No. 8, Sept. de 1927, Habana

Sumario:
Suplemento Popular. La Prevención del Cáncer por el doctor James Ewing M. D. New York City, profesor oft Pathologgy, Cornele University, Director of Cáncer Research Memorial Hospital New York City.
De la Acción de las Radiaciones en el tratamiento de los Cánceres.
Conferencias por el doctor Gustave Rossy, profesor de la Facultad de París, en el curso especial de Estraburgo.

Boletín del Observatorio Nacional, Vol. XXIII, No. 5, Mayo 1927, Habana

Sumario:
Radiación nocturna.
Cambios de clima.
Probabilidad de azote por huracán en las seis provincias.
Estado general del tiempo en la Isla, durante el mes de mayo.
Observaciones aerológicas.
Estados meteorológicos y climatológicos.

Monthy Bulletin of the American Chamber of Commerce of Cuba, Volumen VI, Octubre, No. 10

The New Cuban Tarifa.
The Sugar Defense Law.
Air Mail Established between Havana and Key West.
Parcel Post Treaty between Cuba and the United States.
Exportation from Cuba to United States during October.
The Hershey Rural Exposition.
Special Transportation Rates for Tourists.
Special Attractions Season 1927-1928.
Convención in Havana.
"El Encanto".
Chamber Brevities.

Revista de Medicina y Cirugía de la Habana, Año XXXII, Tomo XXXII, No. 19, Havana, Octubre 10, 1927

J. L. Dehogues: A propósito de la operación de la 'catarata. Breves consideraciones sobre ella.
J. B. Ruiz: La hematuria como complicación de la estrechez uretral.
I. Ferrer: Lipomatosis mesosomática.
C. E. Finlay: Educación médica en los Estados Unidos.
Reproducciones. Bodas de oro del doctor Adolfo Rodríguez. Centenario de Villemín.

Boletín de Obras Públicas, Vol. III, No. 4, Octubre, Habana, 1927

Además de todas las secciones oficiales, en las que se da cuenta del movimiento que en las diversas dependencias hubo durante el mes de octubre, se muestra en este número el estudio del Acueducto de Santa Clara, obra que tantos beneficios reportará a la capital de las Villas.

Revista Municipal, Tomo XXII, Número 21, Habana, 1 de Nov. 1927

He aquí el contenido de esta revista de urbanismo:
Aviso.
Señor Don Manuel Casás Fernández, Alcalde de La Coruña.
Cómo deben ser físicamente y cómo se prueban los pilotos aviadores.
Deberes Prefijados.
Cuadros Estadísticos en relación con los ingresos calculados en los Presupuestos de los Municipios de la República, por concepto de Impuesto Territorial en el Año Fiscal de 1926 a 1927.
Sección Judicial.
Sección de Consultas.

La Nota Rotaria, Habana, Nov. 1927

El número del mes en curso intensifica la información de acuerdo en las múltiples manifestaciones de la vida rotaria cubana.
Resaltan entre otras las notas gráficas del viaje a Santa Clara de un grupo de oficiales y Boy Scouts; el album para la casa donde nació Estrada Palma, etc. etc.

Boletín de Agricultura, Industria y Trabajo, Año X Nros. 1 y 2, Volúmenes 9 y 10, Habana, Julio y Agosto de 1927

Cual los anteriores contienen inusitado interés estos Boletines órganos de la Secretaría de Agricultura, Industria y Trabajo, cual lo patentizan los sumarios que a continuación insertamos:
Número de julio:
Sección Editorial: Notas Editoriales.
Páginas del Agricultor: Congreso Mundial de Avicultura; Uso del Calor Artificial para Curar Tabaco en Puerto Rico; Algo sobre el Cotingueiro; La China-Wood-Oil y la Mu-Yu-Shu; Incubadoras: Su Manejo.
Sección Técnica: La Prueba de la Tuberculina en el Ganado.
Sección Oficial: Inauguración oficial del Laboratorio Químico Agrícola de nuestra Secretaría.
Número de agosto:
Sección Editorial: El General Delgado y su obra de gobierno; Conferencias Agrícolas.
Páginas del Agricultor: Exposición en la Granja Escuela de Pinar del Río; La Producción de Azúcar en México, informe del doctor Angel Iduate; Consecuencia de una lección práctica, por Emilio Céspedes; Exportación de Habas, por el doctor Joaquín Ruiz Mesa; Gasto de combustible en los ingenios, por David Arango; Banco de Emisión.
Sección Técnica: Palmas de la Florida, por M. Mowry, traducido por Federico Morales Valcárcel.
Sección del Trabajo: La X Conferencia Internacional del Trabajo.
Sección Oficial: Circulares y Decretos.

La Decoración Interior de su casa debe de preocuparle tanto como su aspecto exterior. Nosotros se la decoraremos.

Marzo y Diego
CASA BORBOLLA

Fábrica: VAPOR, 41. Teléfono A-0121.
Exposición: Prado y Trocadero.

Si quiere comprar barato aproveche esta oportunidad

Juegos Jersey de seda, Camsón y Pantalón Bloomer, a $1.98 Juego.

Pantalones de Jersey de seda, clase extra, a $1.75.
Retazos y Cortes, HOY Y MAÑANA.

La Epoca — NEPTUNO Y S. NICOLÁS — TELEF A 4244

Para su Eterna Majestad la Mujer Bellos bustos reconstituídos con la legítimas e inimitables PILDORAS ORIENTALES. Maravillosas por sus buenos resultados. Pida folleto gratis a Dep. P. Orientales. Apartado 1244. Habana. - Venta en Boticas.

HABANERAS

(Viene de la pág. SIETE)

TEMPORADA DE REVISTAS

ELISA ALTAMIRANO

Nueva temporada.
En Martí.
Desde el primero de diciembre actuará la Compañía de Campillo en el coliseo de la calle de Dragones.
Compañía de Revistas.
Muy nutrida.
Se encuentra funcionando en estos momentos en el teatro Lírico de México.
Una especialidad, base de su auge y de su boga, es el conjunto de mujeres bonitas que posee.
Elisa Altamirano.
¿Qué prueba mejor

(Continúa en la pág. ONCE)

LA ISLA DE CUBA
LA CASA MAS POPULAR — MONTE 55 y 57 — LA QUE MAS BARATO VENDE

YA LO HEMOS DICHO ANTES DE AHORA:

EN LOS ARTICULOS DE ALTA CALIDAD ES EN LOS QUE MAS SE DESTACA LA DIFERENCIA ENTRE NUESTROS PRECIOS Y LOS DE OTRAS CASAS

Y ASI TIENE QUE SER NECESARIAMENTE. EN UNA TELA QUE VALGA, POR EJEMPLO, 50 CENTAVOS LA VARA UNA DIFERENCIA DE VEINTE POR CIENTO APENAS ES APRECIABLE. EN CAMBIO, ESA MISMA DIFERENCIA DE 20 POR CIENTO EN UNA TELA DE $2.00 YA MERECE CONSIDERARSE Y AUN SE HABRA DE TENER MUCHO EN CUENTA SI SE TRATA DE MERCANCIAS DE 5 O 6 PESOS LA VARA.
NO SE SORPRENDA: USTED PUEDE COMPRAR EN "LA ISLA DE CUBA" MUCHAS SEDAS CON UN MARGEN DE BENEFICIO PARA USTED, NO MENOR DEL INDICADO EN EL PARRAFO ANTERIOR Y... LOS TIEMPOS QUE CORREN SON DE OBLIGATORIA ECONOMIA.
LE COTIZAMOS A CONTINUACION LOS PRECIOS DE ALGUNOS ARTICULOS PARA QUE LE DEN UNA IDEA DE LO MUY BARATO QUE ESTAMOS VENDIENDO ACTUALMENTE:

FLAT CREPE DE GRAN CALIDAD. . . . . a $1.75
FLAT CREPE DE CALIDAD MAS MODESTA. . a "1.10
SEDA ESPEJO DE CLASE MUY SUPERIOR. . . a "0.45
TAFETANES ACABADOS DE RECIBIR. . . . a "1.25
CREPE ROMANO DE GRAN VISTA. . . . . a "1.50
CREPES DE FIBRA DE SEDA desde $0.30 hasta "0.90

Tenemos en todos estos artículos toda la gama de colores que se producen incluyendo el negro, naturalmente.

CREPE DE CHINA en todos los colores A Cincuenta centavos la Vara

CREA INGLESA No. 5.000 A $1.20 LA PIEZA

COLONIA NARCISO AZUL DE Mury Paris. Esencias, Loción, Polvos, Jabón.

En charol o en beige $12
THE HARMING FAIRY Shoe
Los mismos modelos con tacón mediano.
PELETERIA "LA BOMBA"
MANZANA DE GOMEZ
TELEFONO A 2989 — APARTADO 936
ESTUDIO VALLS

MODELOS DE AHORA
En piel cocodrilo marrón y glacé beige, $9
Modelo para calle muy de moda y distinguido.
100 modelos diferentes. Lo más nuevo en Cuba. A precios baratos.
Pida catálogo
PELETERIA DE LUJO — LA GRANADA — OBISPO Y CUBA — MERCADALY Co. HABANA

MIS VISITAS DE HOY

DIA 14

8 a 9.—CELEDONIO CASO, Aramburo y Jovellar.
9 a 10.—MAXIMINO DE SOTO, San Carlos y Santo Tomás.
10 a 11.—FRANCISCO IGLESIAS, Cerro y Churruca.
11 a 12.—CARRODEGUAS Y FRAGAS, Palatino y Armonía.
2 a 3.—EDUARDO CALERO, Prensa y Velarde.
3 a 4.—PEÑA Y SOBRINOS, San Lázaro y Aramburo.

Jabón Candado
CRUSELLAS Y Cía. HABANA

"Mum" para la mujer cuidadosa de su limpieza personal

La mujer que quiere conservar su atractivo sabe muy bien que no solamente debe precaverse del desagradable olor producido por el sudor sino también de aquellos otros, no menos desagradables olores del cuerpo.
"Mum" la crema blanca como la nieve, tiene la propiedad de neutralizar los malos olores del cuerpo de manera tan eficaz y segura, que miles de mujeres la usan siempre con la servilleta sanitaria.
En el libreto que acompaña a cada pote de esta crema se trata con más amplitud y confianza de este importante asunto.
De venta en Farmacias y Droguerías.
McKesson & Robbins, Inc., Agentes para la exportación, Nueva York, EE. UU. de A.
"MUM" EVITA LOS MALOS OLORES DEL CUERPO

INSTRUMENTOS PARA BANDA Y ORQUESTA
DRUMS COMPLETOS DESDE $ 50.
SAXOFONES BUESCHER
BOQUILLAS BACH
VDA. DE CARRERAS Y CIA.
PRADO 115. FRENTE AL CAPITOLIO
TEL. A-3462.

Cuando su Salud lo Abandona ¡Sospeche De Sus Riñones!

LOS riñones filtran la sangre. Si éstos se debilitan o desorganizan, no cumplen son sus labores de eliminar los desechos venenosos y mala salud en seguida se manifiesta.
Tiene usted dolores de espalda, dolores de cabeza y vahidos. Los dolores reumáticos son corrientes y usted se siente cansado, débil, nervioso y deprimido. A menudo también se experimentan molestias a causa de la orina escasa o dolorosa.
Cuando los riñones funcionan mal, ayúdelos con las Píldoras de Foster. Este eficaz remedio se ha usado y recomendado por medio siglo. Ha devuelto la salud a millares de personas—Usted no cometerá un error al decidirse a probarlas.
Píldoras de Foster
Para Los Riñones Y La Vejiga

La toma de...

(Viene de la pág. PRIMERA)

después a ocupar el trono en el presbiterio del altar mayor.

Acto seguido el M. I. Sr. Canónigo Lectoral Dr. Alfonso Blazquez dió lectura a los breves por los que Su Santidad, a propuesta de nuestro Prelado, designa a Mons. Alberto Méndez y Núñez para Dean de la Santa Metropolitana Iglesia Catedral de San Cristóbal de la Habana, a Mons. Manuel Arteaga y Betancourt, para la dignidad de Arcediano y a Mons. Santiago Garrote Amigo para la de Maestroescuela.

Terminada la lectura de los Breves, el nuevo Dean se arrodilla ante el Prelado y presta el juramento de 'profesión de fe', y contra el 'Moderdiano y el Maestroescuela.
nismo', prescrito por Pío X en su 'Motu propio Sacrorun Antistitiun' de primero de Septiembre de 1910 y según declaración del Santo Oficio del 10 de Marzo de 1918, igualmente prestan juramento el nuevo Arce-

Después que las tres nuevas dignidades del Cabildo han prestado sus juramentos respectivos, verifícase la toma de posesión de sus respectivos cargos, para lo cual los dos Canónigos más antiguos, esto es, los M. I. Dres. Antonio Abin y Pedro Sixto, acompañan primeramente al nuevo Dean a su Silla Coral donde le dan posesión de la misma e igualmente hacen con el nuevo Arcediano y Maestroescuela Dres. Manuel Arteaga y Santiago G. Amigo.

Tomada posesión de sus respectivas sillas en el coro, los mismos canónigos conducen a las tres nuevas dignidades, seguidas del resto del Cabildo, a la Sala Capitular donde también le dan posesión de sus sillas respectivos, saludándose entonces con abrazos sinceros las nuevas dignidades entre sí y el resto de los M. I. Canónicos.

Seguidamente retornaron al templo besándole el anillo al prelado como señal de gratitud y obediencia.

Mientras las nuevas dignidades del Cabildo tomaban posesión de la Silla Coral, las campanas de la Catedral fueron lanzadas al vuelo.

Acto seguido dió comienzo el Santo Sacrificio de la misa en la que ofició el M. I. Canónigo doctor Pedro Sixto, asistido de los PP. Jesús Gordon y Matías Saumel.

Como maestro de ceremonias fungió el P. Manuel Rodríguez.

La cátedra sagrada fué ocupada por el Excmo e Ilmo. Sr. Arzobispo de la Habana y Administrador Apostólico de Pinar del Río, Mons. Manuel Ruiz y Rodríguez, quien pronunció una hermosa y sentida oración sagrada versando sobre el Evangelio del día y terminó felicitando a las nuevas dignidades de Dean, Arcediano y Maestroescuela.

El Prelado dió la Bendición Papal a los fieles una vez terminado el Sermón. La parte musical estuvo bajo la dirección del Maestro Palau, Director de la Capilla musical de la Catedral.

Asistieron representaciones del clero regular y secular, Caballeros de Colón, Adoración Nocturna de la Habana, Federación Mariana de la Anunciata, V. O. Terceras del Carmen, Santo Domingo y San Francisco, Colegios y los Cronistas católicos de los diarios habaneros señores Gabriel Blanco Doval, Federico Rosainz; Tomás de la Cruz; Francisco López San Juan y Eugenio Blanco Villar; y los canónigos asistentes a dicha ceremonia fueron Mons. Alberto Méndez y Núñez; Manuel Arteaga y Betancourt; Santiago G. Amigo, Alfonso Blazquez; Pedro Sixto Antonio Abin y Santiago Saiz de la Mora.

Estuvieron ausentes el M. I. señor Canónigo Magistral Dr. Andrés Lago Cizur, por encontrarse ausente en España en uso de licencia, y Francisco José Cabañas, por enfermedad.

Terminada la misa numerosas representaciones de las asistentes pasaron a la sacristía donde cumplimentaron a las nuevas dignidades.

Nuestra felicitación al Excmo. e Ilmo. Sr. Arzobispo y al Cabildo Catedral por haber recaído los nombramientos de dignidades en tan ilustres sacerdotes.

La Junta General del Centro Asturiano

Ayer prosiguió la sesión de la Junta General del Centro Asturiano, bajo la presidencia del señor Manuel Muñiz, asistiendo a la misma los vicepresidentes, señores Palacio y Simón; el tesorero, señor Iglesias; el vicesecretario, señor Martín del Torno; el contador, señor Manuel Calvo, y el auxiliar, señor Fernández Santa Eulalia.

Abierta la sesión, el señor Muñiz concedió la palabra para seguir discutiendo los informes pendientes; sobre diversos puntos de los mismos se iniciaron los debates, haciendo uso de la palabra varios señores.

Al ser la hora reglamentaria el presidente suspendió la sesión, quedando pendientes de discusión algunos informes y diferentes asuntos de carácter general.

Un producto de belleza que goza de gran fama, no sólo en La Habana, sino en el mundo entero, es la Loción "Misterio". Mantiene el cutis terso y da la juventud de los veinte años.
Sin barros, manchas ni espinillas, se luce bonita eternamente. $3.00, y $3.40 al interior.
PELUQUERIA MARTINEZ
Depósito de los admirables productos de belleza "Misterio":
Neptuno 81. Tel. A-5039.

17 y 31

M.E.C.D. 2016

ESPECTACULOS

TEATROS

NACIONAL.— No hemos recibido programa.

PAYRET.— 9: La Serpiente.

P. DE LA COMEDIA.— 9: Mi cocinera.

ALHAMBRA.— 8: Mr. Martinez. 9 y 15. El Niño de Belén. 10 y 30: Amor al desnudo.

REGINA.— 8 y 15: La Revista Femenina. 9 y 45: Bohemia, Arabescos.

ACTUALIDADES.— 8 y 30: cintas cómicas y dramáticas, números de variedades.

CINES

CAMPOAMOR.— Tarde y noche: Lo que las mujeres usan, una revista, una comedia.

MARTI. —Tarde y noche: Abandonada, números por el magnetista Bill Moreno.

PRADO.— Tarde y noche: La Princesa que supo amar, una revista, unc aomedia.

OLIMPIC.— 5 y 15 y 9 y 30: La llama mágica. 8 y 30: La mariposa blanca.

TRIANON.— 5 y15 y 9 y 30: Los celos me están matando. 8 y 15: La mariposa blanca.

NEPTUNO.— 5 y 15 y 9 y30: Hotel Imperial. 8 y 30: La hora del peligro y el quinteto de Trovadores Mexicanos.

RIVIERA.— 5 y 15 y 9 y 30: Canciones, por Amalia Molina, Perdida y Ganada. 8 y 15: Un mal paso.

INGLATERRA.— Tarde y noche. El señor Huracán, Seguro contra el amor, cintas cómicas.

LARA.— Tarde y noche: episodio primero de El tesoro de los Faraones, amor mio, El séptimo cielo.

RIVOLI.— (La Sierra, Marianao) 5 y 15 y 9 y 30: Las delicias del harem. 8 y 30: Labios de mujer.

GRIS.— 5 y 15 y 9 y 15: La llama mágica, una revista. 8 y 15: Ricardo Corazón de León.

RIALTO.— Tarde y noche: El pecado popular, cintas cómicas, una revista.

VERDUN.— Tarde y noche: La Sirena del Placer, Verde y alegre, El Rayo, una revista, una comedia.

WILSON.— En todas las tandas: Odio que vence al amor, La Reina de Montmartre, una comedia, cintas cómicas.

APOLO.— 8 y 30: El aguila del mar, El correo aéreo. 5 y 30: El aguila del mar.

HOY TEATRO PRADO HOY

LA COMPAÑIA CUBANA DE CINEMA

presenta

la gran producción FRANCESA AUBERT

titulada

LA PRINCESA QUE SUPO AMAR

admirable creación de

HUGUETTE DUFLOS

CHARLES DE ROCHE

La historia inédita de una bella princesa Europea, que oyó la voz del corazon y que supo obedecerla a través de todas las adversidades.

Obra calificada en todas partes con el título de "SEGUNDO SECRETO DE KOENIGSMARK"

HUGUETTE DUFLOS la mujer mas elegante de Francia luciendo toilettes confeccionadas especialmente por PHILIPPE et GASTON

MUSICA ADAPTADA POR EL REPUTADO MAESTRO MOLINA

Exclusiva de la COMPAÑIA CUBANA DE CINEMA — Trocadero 29

AMERICA ADVERTISING A-9638

VIBOREÑAS

Esther de la Noval
Miguel Núñez

Las puertas del elegante templo del Santo Angel Custodio, que administra mi querido amigo el virtuoso Padre Abascal, abriéronse el sábado, a las nueve y media p. m., con motivo de celebrarse la boda de una amorosa parejita que ya ha visto realizados sus más vehementes deseos.

Esther de la Noval, novia gentilísima, lindísima figulina, parecía una hermosa muñeca con traje de desposada, y más sugestiva que nunca, con sus elegantes galas nupciales.

Su afortunado prometido es el cumplido joven, amigo muy estimado, Miguel Núñez (hermano de Tomasita Núñez) que en la Secretaría de Justicia ocupa un cargo de confianza.

Ambos ya felices y dichosos, disfrutando de la ventura que amor sólo reserva a sus elegidos; y lo son de Cupido Esther y Miguel, para los que será memorable la fecha de anoche.

Partió la comitiva nupcial de la residencia de mis distinguidas amiguitas, sus primas Teté y Nena Lomas, O'Farrill número 17, seguido el lujoso auto que conducía Esther de otros muchos.

Puntualmente llegaron al Santo Angel, y fueron saludados los novios con los acordes de la gran Marcha de Esponsales, y empezó la solemne ceremonia que por siempre unía ante Dios dos almas.

Madrina fué la amantísima madre de Esther, señora Consuelo Valdés viuda de la Noval, y padrino el doctor Adolfo Núñez.

Testigos por ella:

Los doctores Manuel Camacho y "Laureanito" Fuentes Duany y los señores Eugenio Leopoldo Azpiazo y Justo Rodríguez Véliz.

Testigos por Miguel:

Los doctores "Chuchú" Barraqué, Adolfo Fernández Junco y Claudio Graña, y el señor Miguel Recay.

Un numeroso grupo de familiares y amigos íntimos presenció tan simpática boda, tardando mucho tiempo en abandonar el templo, para recibir incontables felicitaciones, expresivas y cariñosas.

Yo quiero reiterarles la mía, con mis fervientes votos por su mayor ventura en el nuevo estado que han adoptado.

En el día de hoy embarcan Esther y Miguel para la gran ciudad newyorquina, en la que pasarán su luna de miel.

LA PROCESION DE LA MILAGROSA

La están organizando para celebrarla el próximo domingo día 20, los RR. PP. Martínez, Ayerra y Rodríguez, mis bondadosos amigos, que tanto están laborando en la construcción de la Capilla de la Milagrosa, en Santos Suárez y Paz, Reparto de Santos Suárez.

Recorrerá las principales avenidas, algunas más de las que se había acordado, a petición de muchas familias que desean que tan milagrosa imagen cruce por frente de sus residencias; muchas la seguirán en su recorrido, fervorosamente.

EN SUS DIAS

Un saludo dedico a la respetable dama Veneranda Alvarez viuda de Martínez Escoto, que hoy los celebra.

Se ve imposibilitada de recibir a sus amistades a causa de la dolencia que sufre una de sus nieteciitas.

Reciba mi mensaje de felicitación deseando el más rápido restablecimiento de su heredera.

SILVIA FERNANDEZ

Convaleciente está ya tan linda amiguita, hermana amantísima del leal compañero "Pedrito" A. Fernández, después de haber sufrido un doble ataque pulmonar.

Ha sido un triunfo más del notable especialista doctor Ladislao Gyorl, que los suma incontables.

Mi enhorabuena muy expresiva a la gentilísima Silvia y a todos sus familares.

UNA JUNTA

Con el mayor entusiasmo (femenino al fin) se celebró el viernes por la tarde en el suntuoso local del Conservatorio que dirige la afamada profesora señora Asunción García de Arias, Calzada y San Mariano, por las señoras que patrocinan la original verbena de Las Seis Provincias, organizada por la Asociación de los Antiguos Alumnos Maristas, y que se celebrará en los amplios terrenos de Víbora Park el día 17 del próximo mes de diciembre.

Fué presidida por Asunción, insustituíble, por sus delicadezas y tacto exquisito, haciéndose las siguientes designaciones de las señoras que han de dirigir cada una de las "provincias", con la soberanía de las más sugestivas "gobernadoras".

Santiago de Cuba:

1.—Señora María Céspedes de Céspedes.

2.—Señora María Díaz de Fraga.

Camaguey:

1.—Señora Ronquillo de Ramos-Izquierdo.

Santa Clara:

1.—Señora Capestany de López.

2.—Señora Echemendía viuda de Gálvez, con la señora de Guillot.

Matanzas:

1.—Señora de Randin.

2.—Señora de Martín.

Habana:

1.—Señora Asunción García de Arias, con la señora viuda de Citarella y con la señora Comesañas de García.

2.—Señora de Fernández de Lara.

Pinar del Río:

1.—Señora Ortega de Lecuona.

2.—Señoritas Jorge.

De nuevo se reunirán mañana martes, en el mismo local, a igual hora: las cinco p. m.

LA GRAN VERBENA DEL CLUB SANTOS SUAREZ

Todos los cronistas, sin excepción alguna, ya lo hemos dicho, y yo lo repito ahora: hará época en los anales de las más brillantes celebradas en la Ciudad Nueva.

La noche del 3 de diciembre será memorable para el próspero Club que con tanto acierto dirige el caro amigo José Ramiro.

A lo que he dicho ayer agregaré que ya ha empezado a hacerse la gran pasarela, indispensable dado el desnivel existente.

Seguramente que uno de los barrios más interesantes será el Chino, pues la colonia china lo construirá y presentará todo lo típico de su país, sin que puedan faltar las sugestivas chinitas legítimas.

Asistirán, pues así lo han prometido, el Ministro, el Cónsul y los más altos funcionarios chinos.

JUVENTUD REGIONAL DE LA VIBORA

El apreciable amigo señor Alfredo Gamonal me ha participado que ha quedado constituída esta nueva sociedad, en la Calzada número 547 esquina a San Francisco.

Y con tan agradable noticia me remite la invitación para la inauguración, que será el sábado 19, y consistirá en un exquisito champagne de honor y un gran baile.

Alfredo Gamonal, que sabe hacer las cosas, sus éxitos lo comprueban así, sostendrá con la mayor prosperidad a la Juventud Regional de la Víbora.

CLUB LIBERTAD

Una atractiva función celebra esta noche en el elegante teatro Méndez la novel Sociedad que preside José P. Iriarte Ferrer, teniendo por Secretario a Fermín García.

Toma pate la Sección de Declamación de la Sociedad Jovellanos y otros valiosos elementos y un grupo de bellas señoritas y conocidos jóvenes, así como un hermoso coro de niños.

Habrá un cómodo servicio, gratis, de guaguas hasta el teatro, llamándose al I-3395 e I-3663.

Les agradezco la invitación que me han remitido.

NOCHES DE APOLO

Programas sin competencia, buenas proyecciones por el experto Marichal, excelente música por la orquesta de Silva y mucha ventilación, son los atractivos que brinda Apolo a nuestras familias.

En el de hoy aparecen las dos bellas cintas El Correo Aéreo y El Aguila del mar, que tanto gustan.

Mañana en noche de moda, Las tres noches de Don Juan y El legado del mar.

Puedo asegurar que la función en honor de Miss Papalote, será algo así como el homenaje a Don Pepe Trevín, en su tercer aniversario.

Urbano DEL CASTILLO.

TEATRO DEL PRADO

HOY: ESTRENO DE "LA PRINCESA QUE SUPO AMAR" PROXIMAS NOVEDADES

Hoy es día de estreno en el Teatro del Prado.

Ocupará todos sus turnos la bellísima obra titulada LA PRINCESA QUE SUPO AMAR, producción desempeñada por grandes artistas franceses a la cabeza de los cuales figura la adorable Hughette Dublos...

LA PRINCESA QUE SUPO AMAR es original—nos referimos a su original literario— del célebre novelista francés Juan José Frappa y puede calificarse de la obra más cuidadosamente escenificada que nos ha sido presentada en estos últimos tiempos. Se desarrolla en hermosísimos lugares, y cuando abandona los fastuosos interiores es es para copiar los más hermosos trozos de paisaje que pudo conceder la Naturaleza a la pupila experta del artista.

Gustará grandemente pues a los factores apuntados, de indudable éxito, añade una trama intrincada, interesantísima, de las que apasionan al espectador, que ya no alienta hasta que conoce su postrera escena...

Será exhibida, como antes decimos, a todas horas, acompañándola la orquesta del teatro, que ejecutará una hermosa partitura.

El próximo estreno que ocupará la pantalla del teatro es HACIA SU REINADO, por esa actriz toda conciencia escénica y mujer toda belleza y majestad que se nombra Corinne Griffith.

2614 1d 14

CAMPOAMOR

DOS ESTRENOS IMPORTANTES PARA ESTA SEMANA Y UNA REPRISSE EL DIA 17

Ocupa hoy todos los turnos de este teatro la magnífica cinta LO QUE LAS MUJERES USAN el estreno del día, esperado con impaciencia por los cinefanáticos que han hecho de la sala de Campoamor su lugar favorito de reunión.

Un gran reparto dá realce supremo al interesante argumento de la obra, y especialmente sus primeros intérpretes Evelyn Brent y Bert Lytell que se anotan un triunfo personalísimo en esta cinta.

Por tres días estará en proyección y en los turnos acostumbrados la orquesta amenizará la cinta con su propia partitura musical.

La Empresa ha dispuesto que el jueves 17 sea reprisada una de las obras más bellas que se hayan producido jamás: nos referimos a EL ANGEL DE LA MUERTE, de hermoso argumento, y cuyos protagonistas son bien conocidos de todo el mundo, donde cuentan con millones de admiradores: Vilma Banky y Ronald Colman.

Otro grandioso estreno se nos anuncia para el viernes 18; se trata de una creación emocionante en grado superlativo, en la cual el lujo, las escenas de terror, el interés de la trama y las magníficas interpretaciones de los actores que en ella intervienen, se aunan para formar una obra perfecta, que tendrá el ánimo del espectador pendiente de sus menores detalles. HACIA SU REINADO, cuenta como máxima atracción en su reparto el nombre de Corinne Griffith, que vuelve más radiante que nunca a deleitar a sus incontables admiradores habaneros.

Hasta el domingo 20 estará en los carteles. La orquesta prepara una partitura expresamente adaptada para la obra.

2570 1d 14

CONCIERTO

El martes 15 de noviembre será ejecutado por la Banda de Música del Estado Mayor General del Ejército, el siguiente programa:

1.—Pasodoble Fino La Ina. F. Soler.

2.—Overtura Le Caid. A. Thomas.

3.—Marcha árabe La Canción del Harem. C. Laporta.

4.—Vals Violetas. E. Waldteufel.

6.—Himno Nacional Cubano. P.

5.—Danzón La Casita. A. Romeu.

Figueredo.—José Molina Torres, M. M., capitán músico, jefe y director de la Banda.

ECOS DEL VEDADO

FESTEJANDO UN ONOMASTICO.

Con motivo de celebrar su fiesta onomástica la culta e inteligente profesora señorita Estela Collado, Directora de la Academia "José Martí" de la Comisión de Educación de las Católicas Cubanas, sus alumnas en número crecido le tributaron el pasado sábado una agradable y simpática fiesta homenaje; con arreglo al siguiente programa:

1º Breves palabras de salutación por la señorita Josefina Willians.

2º Cambio de Aguinaldos por la señorita Clarita del Castillo.

3º Canto, "La Muñeca", por la señorita Estelita Lines.

4º "Las Mudanzas", diálogo por la señorita Esperanza Azcarreta.

5º El Príncipe Colas, comedia en un acto por las señoritas Estela Abreu; Esperanza Azcarreta; Isabel Lines; Mercedes Amores; Victoria Fernández y Josefina Willians.

6º Vice ol Arti de Tosca y Negra Mala, cantado por la señorita Inés García Prieto.

La Cocinera, comedia simpatiquísima, cuyo papel principal fué ejecutado por la bella señorita Ana María Ochoa.

Después se recitaron numerosas poesías y piezas de piano por diferentes alumnas de la Academia.

Terminada la velada se verificó una agradable reunión en la que la numerosa concurrencia fué atendida espléndidamente por la interesante festejada y sus lindas hermanas Teté y Hortensia.

Hasta ya entrada la noche, se extendió el baile que fué amenizado por el Sexteto "Guajiro", bajo la dirección del señor Eduardo Triana.

La concurrencia numerosa y selecta de la que pudimos tomar algunos nombres, debido a la amabilidad y fineza de la linda señorita Josefina Willians.

Comenzaremos la descripción por la señorita Estela Collado, la interesante festejada y sus hermanas Teté y Hortensia; Isabelita y Julia Rivero, dos bellas hermanitas; la linda y gentil Carmita Jiménez; Clarita del Castillo; la interesante Carmen Rojo; Graziella Caballero; Zenaida Rodríguez; Eduvigis Roque; Lulú y Lilia Morera; Ana María Ochoa; Socorrito Martínez; Consuelito y Otilia Camero, siempre tan interesantes; Lucrecia del Río; Isabel Ayala; Josefina Cuesta; Nieves Acosta; Estela Abreu; María Julia Cuyolas; Inés García Prieto; Antonia García; Mercedes Jiménez; Consuelo y Angelina Santa Cruz; Armantina Quevedo; Zenaida la Roche; Raquel Hurtado, Lola, María Luisa, Josefina y Ana Marí aCastillo; Estela Hernández; Margot Valdés; Adelita Chávez; María Evelia y Esperanza Azcarreta; Carmita, Isabelita y Estelita Lines; Juana Fernández; Isabelita Aguiar; Estela Abreu; Mercedes Amores; Victoria Fernández y otras muchas que no recordamos.

Ya entrada la noche se terminó tan agradable fiesta en la que la concurrencia al desfilar hacía votos por la felicidad de la interesante y gentil Estela.

NENA Y TULA ANDREU

El día 15 celebra su fiesta onomástica la interesante y bella señorita Nena Andreu y Capriles, linda vecinita de esta barriada.

La señorita Andreu es la prometida del joven Ramón Blanco Villar, alto empleado de la Purdy Henderson en las Obras del Capitolio Nacional, y emparentado íntimamente con nuestros cronistas católicos.

También celebran su santo la distinguida dama señora Eugenia Capriles de Andreu, Doctora en Farmacia y su espiritual hija Tulita el día 18.

Con tal motivo en ambos días serán muy festejadas tan distinguidas señoritas.

Nuestra felicitación sincera.

RAFAEL CASTRO

El pasado sábado y rumbo hacia los Estados Unidos embarcó el doctor Rafael Castro, Director de la Planta de Pintadilla con una misión especial de la Secretaría de Agricultura sobre la instalación de dicha planta.

Breve será la estancia del doctor Castro en la gran metrópoli americana.

Un pronto regreso a esta capital le deseamos a tan distinguido sacerdote.

CONSERVATORIO IRANZO

Recibimos atenta invitación para el beneficio anual que celebrará el Conservatorio Rosario Iranzo el día 24 del corriente en el Teatro Martí.

En su oportunidad daremos el programa de tan brillante acto musical.

EUGENIO BLANCO VILLAR

El día 15 festividad de San Eugenio Primer Arzobispo de Toledo, celebra su fiesta onomástica nuestro Redactor Católico, el distinguido joven Eugenio Blanco Villar.

Muchas han de ser, sin duda alguna, las pruebas de afecto y cariño que en este día recibirá el estimado compañero.

Hasta él nuestra felicitación sincera.

EL ULTIMO DUELO

A una avanzada edad ha dejado de existir en su elegante residencia de esta bariada el pasado jueves la venerable dama señora Eloísa Rivero viuda de Carbonell, viuda de aquel ilustre patriota que se llamó Néstor Leonel Carbonell, fallecido años ha.

El fallecimiento de tan distinguida dama ha sido muy sentido en nuestra sociedad, donde ella gozaba de múltiples simpatías.

Llegue hasta sus hijos, nietos y demás familiares nuestro más sentido pésame por tan irreparable pérdida.

DOCTORA AIDA CORDOVES

Encuéntrase de nuevo en su elegante residencia de la calle 17 la interesante y bella señorita doctora Aida Cordoves, después de pasar una larga temporada en Sagua la Grande.

Reciba tan gentil y bella vecinita del cronista, nuestra afectuosa bienvenida.

RVDO. P. EUGENIO PEREZ. O. P.

El próximo día 15 festividad de San Eugenio Primer Arzobispo de Toledo, celebra su onomástico el Rvdo. P. Eugenio Pérez, organista del templo Parroquial del Vedado.

Nuestra felicitación sincera en su onomástico a tan distinguido sacerdote y estimado amigo.

Teatro REGINA: Continúa el éxito brillante de "Bohemia"

Las representaciones de BOHEMIA llevadas a cabo ayer domingo celebráronse como era de esperarse a teatro lleno. Un público nutrido y entusiasta, que aplaudió a rabiar cada uno de los números de la nueva revista.

Riancho y Grenet pueden estar satisfechos. El público ha respondido a su esfuerzo. Lo mismo podemos decir de la empresa, que no ha escatimado gastos para montar la obra con la esplendidez que requiere y del director de escena Don Enrique Lacasa a quien se debe, así como al maestro Palos, que la presentación haya sido perfecta, sin un sólo detalle que desentonase en el conjunto.

Cada día aplaude más el público a Rita Montaner en su soberbia imitación de la artista negra Josephine Baker. Es un número original e ingenioso que ha hecho fortuna.

Caridad Suárez sigue conquistando aplausos en la bellísima Canción del Buen Tiempo Viejo . El número de los Deportes es otro de los que entusiasma al público. Se lucen en él Laura Miranda, Blanquita Bárcena y el tenor Marín.

El quinteto de saxofones en el cuadro Página musical llama la atención por su modernidad y sugestión. Es otro acierto de los autores.

LA RUMBA MODERNA, de María Ruíz, la Guaracha, el Son, etc. los "skecles" UN ESCANDALO EN EL GRAN MUNDO y LA COMEDIA FEMENINA, todos los números de la obra, realzados por una presentación exquisita, son recibidos por el público como visible complacencia.

El programa de esta noche es el siguiente:

En primera tanta sencilla a las ocho y cuarto LA REVISTA FEMENINA.

En segunda doble BOHEMIA y ARABESCOS.

El próximo estreno en perspectiva es LA LIGA DE LAS SEÑORAS, gran revista de Castells y Lecuona.

2211 1d 14

El auge creciente de la Taberna Española

El pintoresco figón, del más puro y exquisito estilo Renacimiento castellano, que constituye el "bar" y "grill" del gran HOTEL REGINA, conquista cada día más clientela entre el público selecto habanero.

Tarde y noche se ve concurridísima la Taberna Española. Elementos pertenecientes a lo más granado de nuestra sociedad se dan cita en este lugar que se ha captado instantáneamente el agrado del 'smart set" de esta Capital.

Distinguidas familias de las que figuran en el Libro de Oro de los cronistas sociales, han honrado con su presencia la maravillosa cueva del REGINA, y han salido complacidísimos del derroche de arte y confort desplegado en la Taberna Española.

La modicidad del precio de entrada y la supresión del enojoso tramite de cobrar la custoda de los sombreros, ha sido objeto de grandes elogios por parte de los concurrentes al elegante bodegón del REGINA. Sorprende, realmente, que por la mínima cuota de 40 centavos, se tenga acceso a tan artístico local, reconstrucción fiel de la taberna de contrabandistas de la novela "Carmen", estilizada por gentiles pinceles y se goce del arte prodigado por el notable cuadro de cantadoras, bailarinas y guitarristas andaluzas contratado por la ya clásica Taberna del REGINA.

LA QUIROGA EN PAYRET

Un estreno de gran importancia se nos ofreció anoche en Payret.

Nos referimos al de LA CONQUISTA, alta comedia de César Iglesias Paz, uno de los más sólidos prestigios del teatro argentino, que en esa obra, como en todas las suyas, refleja su vida deslizada en ambiente de salones y del gran mundo.

César Iglesias Paz, autor de médula y técnico admirable, no necesita elogios porque sus obras son de sobra conocidas; pero no obstante, queremos consignar que LA CONQUISTA, por lo humano de su asunto y por la forma magistral en que sus escenas están dispuestas, constituye, si no su obra cumbre, por lo meno una de sus más felices concepciones.

LA CONQUISTA que, como su título lo indica, encierra la labor admirable de la esposa desdeñada por las atracciones mundanas para atraer al hogar al marido descarriado, es un pretexto más para la Camila Quiroga, la insigne comedianta argentina nos de muestra de su talento y su ductilidad admirables. Su labor de anoche mereció cálidas ovaciones que el público le prodigó entusiasmado.

El cartel de hoy en Payret se cubre con LA SERPIENTE la interesantísima comedia de Armando Moock quizá uno de los mayores aciertos de la señora Quiroga que, en la Luciana no puede tener rival.

LA SERPIENTE es obra que gusta de veras a nuestro público y ello quedará demostrado esta noche porque, seguramente, nuestras familias invadirán la amplia sala del más grande de nuestros coliseos.

Para mañana, cumpliendo así su compromiso con el público, la empresa ha dispuesto nada menos que dos estrenos.

Subirán a escena LA PROPIA OBRA, también de Iglesias Paz, cuyo interés no decae ni un solo momento y MATEO, un sainete grotesco, en un acto dividido en tres cuadros, original de Armando Discepolo que, al decir de los que lo conocen, es un modelo en su género.

Se trata del aniquilamiento del coche de alquiler, por la evolución civilizadora que impuso el motor del automóvil.

Se afirma que Olarra está en MATEO a altura incomensurable.

2661 1d 14

Cine Apolo

EL AGUILA DEL MAR, POR ULTIMA VEZ

Más grande de lo que se esperaba fueron los llenos que hubo ayer en cada una de las tres funciones de este simpático cine y que, naturalmente fué motivado por lo atractivo del programa en que figuraron películas superiores, de las cuales quedó altamente complacido el gran público que a admirarlas concurrió.

Hoy anuncian los programas una última exhibición de la bonita cinta Paramount EL AGUILA DEL MAR en la que colaboran Florence Vidor y Ricardo Cortés y el estreno de EL CORREO AEREO, de la misma marca, por el hijo de Fairbanks.

Las dos y una comedia en la funciós corrida de las ocho y media costando la luneta 20 centavos.

A las cinco y media.

Mañana Lewis Stone en LAS TRES NOCHES DE DON JUAN y Richard Bathelmess en EL LEGADO DEL MAR.

AMOR O PIEDAD, gran película Metro por Lilian Gish, el miércoles con TAN BUENO COMO EL ORO, por Buck Jones.

La siempre interesante Gelta Goudal en la emocionante producción ODIO QUE VENCE AL AMOR, el jueves, con OH, MADRE MIA!, por Belle Benuelt.

EL BUQUE SANGRIENTO, es una super de Columbia de un emocionante argumento cuya acción se desarrolla a bordo de un buque en el cual suceden cosas inconcebibles. Se estrena el viernes.

LA SIMPATICA PRETENCIOSA, de aventuras universitarias a cargo de Bebé Daniels, el sábado.

LA LLAMA MAGICA, por la simpática pareja Colman-Banky, de original argumento en el que Colman hace doble pap ely Vilma luce sus esculturales formas el día 28. La recomendamos como una filigrana, lo mismo que hacemos con EL MAL DE LAS ESPOSAS, finísima comedia Paramount por Florence Vidor, Esther Ralsten y Tom Moore.

2486 1d 14

MARTI

LA TANDA ESPORTIVA DE HOY. —EL MATCH DE HILARIO "LA MARINA" DEL MIERCOLES

Hoy es día de match sensacional de boxeo en los Estados Unidos, puesto que pelea la más fuerte pareja de walter weiths de las que aspiran al campeonato mundial de esta división; es además el bout eliminatorio que precede a la pelea del referido campeonato puesto que el ganador de la de hoy contenderá en breve con el actual poseedor de la faja; y además por que el referido match toma parte el formidable púgil español Hilario Martínez, el favorito de los fanáticos en la actualidad, el que ha sabido apoderarse de sus voluntades mediante una carrera rápidamente ascensional, puesto que de las once peleas que ha dado en el Norte, ha ganado ocho noqueando a sus contrarios.

La pelea tiene simpática resonancias en la Habana, Hilario se ha hecho aquí prácticamente; la primera parte de su iniciación en el viril arte del músculo se ha desarrollado en Cuba y peleando con fraternal camaradería con los pugiles del patio. Nuestro público admira y quiere a Hilario y ve con simpatía sus innegables progresos.

Por eso es interesante la tanda deportiva de hoy en el Martí en la que por radio se dará round por round el resultado de la pelea entre el mencionado Hilario y su más fuerte rival Andy Divodi.

La tanda comienza a las nueve y media y lleva además el atractivo del debut del gracioso maquietista Bill Moreno y la cinta de la Presentación Fernández que se estrena hoy en Cuba ABANDONADA en la que interviene la encantadora actriz Shirley Mason y el joven galán Williams Collyers.

Esta película será exhibida en el resto de los turnos del día a la una, tres, cinco y siete. En la tanda de las cinco se presentará también el maquietista Bill Moreno.

Para el miércoles se anuncia una audición especial de la MARINA que servirá de presentación teatral al joven y notable tenor Marcelino del Llano.

Marcelino del Llano lucirá sus portentosas facultades en la popular salida que también encaja en la calidad y extensión de su voz.

Cooperaran al éxito de esta MARINA Luisa Masili, Amparito Estellés, el barítono y maestro José M. Fuentes, el magnífico actor gramático José Telmo, el buen cantante Juan Thabault y el gracioso tenor cómico Montenegro.

Las localidades de esta MARINA estan a la venta en la contaduría del Martí. Sus precios son a base de un peso cincuenta centavos la luneta y sesenta centavos la tertulia.

2615 1d 14

CINE VIVES

Dos hermosas películas tiene para hoy este Cine de la calle B y 27.

Para las tandas preferentes de 5 y cuarto y 9 y media EL AS DE LOS BRIBONES por Adopfo Menjou; Alice Joycse y Norman Trevor.

Para las 8 y cuarto LAS TRISTEZAS DE SATAN por Adolfo Menjou, Lya de Putti y Ricardo Cortez.

Mañana GIGANTES Y CABEZUDOS por Carmen Viance acontecimiento cinematográfico presentado con Coros Tiples, Tenores y Barítonos.

Será cantada solo en la tanda de 9 y cuarto.

Miércoles 16 a las 5 y cuarto y 9 y media LA LLAMA MAGICA por Ronald Colman y Vilma Banky. A las 8 y cuarto EL SECRETO DE UNA MUJER, por Mae March.

Jueves 17 RUE DE PAIX O LA MODELO TENTADORA por Leon Mathot, Malcon Tod y Flor del Campo.

Viernes 18: EL SR. HURACAN por Reginald Denny.

Sábado 19: EL SEPTIMO CIELO, por Jannet Gaynord y Charles Farrell y EL CAMPEON DEL AMOR, por Ricardo Dix y Esther Ralston.

Domingo 20 LOS CELOS ME MATAN por Irene Rich.

2484 1d-14

Cine Lara

Una selecta función ofrece hoy el muy concurrido Cine Lara.

En matinee y noche episodio primero de EL TESORO DE LOS FARAONES.

A la 1; 4 y 9 y media la cinta por Luisa Fazenda AMOR MIO.

A las 3; 5; 8 y 10 y media, la producción joya por Janet Gaynor EL SEPTIMO CIELO.

Mañana POR SENDEROS EQUIVOCADOS por Dorothy Revier; DESENGAÑO por Norman Kerry.

Miércoles LA CHIQUILLA DEL BARRIO por Colleen Moore.

2475 1d-14

Cine Inglaterra

El cinema predilecto del público habanero, por sus comodidades, y por las grandes atracciones cinematográficas que se estrenan a diario, a base de 20 centavos luneta.

Magnífica estación de radio, para deleitar a la concurrencia, con todos los conciertos y eventos deportivos, que sean trasmitidos por las estaciones nacionales y extranjeras.

Para hoy, regio programa, comenzando con una magnífica matinee de 2 p. m. a 5 p. m. proyectándose las films EL SR. HURACAN, estupenda comedia joya de la Universal en 9 actos, interpretada por el coloso Reginald Denny y Marion Nixon y SEGURO CONTRA AMOR fina comedia joya en 8 actos, por la encantadora Laura la Plante y el actor Owen Moore para esta matinee regirán los precios de 20 centavos.

En tandas elegantes de 5 p. m. y de las 9 y cuarenta y cinco p. m. comedias y el estreno de la estupenda producción joya de la Universal en 9 actos, interpretada por el coloso Reginald Denny, con Marion Nixon, titulada EL SR. HURACAN; para estas tandas regirán los precios de 20 centavos para las 5 p. m. y el de 30 centavos para las 9 y cuarenta y cinco p. m.

En tanda de las 8 y media p. m. reestreno de la film comedia joya en 8 actos, interpretada por Laura La Plante y Owen Moore titulada SEGURO CONTRA AMOR para esta tanda regirá el precio de 20 centavos.

Por la noche si usted desea ver la función corrida 40 centavos.

Mañana la adaptación de la opereta de Oscar Straus EL ENCANTO DE UN VALS.

Miércoles 16 HOTEL IMPERIAL, por la gran trágica Pola Negri.

Jueves 17 LA LLAMA MAGICA, por Ronald Colman y Vilma Banky.

2479 1d-14

HACIA SU REINADO CON

Un drama intenso de la Rusia Imperial.

Antes poderosa duquesa ahora humilde obrera.

Estreno, teatros

PRADO Y CAMPOAMOR

Noviembre 18, 19 y 20

HOY FAUSTO HOY

5¼-9¾

ESTRENO EN CUBA

La Metro-Goldwyn-Mayer presenta a

MARION DAVIES

con el concurso de MATT MOORE

en el interesante drama titulado

Cuando habla el Corazón

"TILLIE THE TOILER"

LUNETAS 60¢ PREFERENCIAS 80¢

Repertorio METRO GOLDWYN MAYER Industria 80

AMERICA ADVERTISING A-9638

PETICION AMOROSA

Una petición amorosa que cuenta con todas las simpatías del cronista fué hecha en días pasados.

Nos referimos al compromiso de la linda y bella señorita María Teresa Ramil y Castro con el correcto joven Jorge Pendás.

Hizo la petición el padre del novio señor Antonio Pendás Contador del Banco Comercial de Cuba ante la distinguida señora Andrea Castro de Ramil, madre de la gentil novia.

Nuestra felicitación a María Teresa y Jorge.

EN EL CINE GRIS Y VIVES

Sumamente animadas continuan las tandas elegantes de los Salones Vives y Gris de nuestro particular amigo señor Alvarez.

Por la pantalla de dichos cines se pasan las principales producciones cinematográficas que llegan a nuestra capital.

A continuación damos algunos nombres de distinguidas damas y damitas asistentes a la tanda elegante de 9 y cuarto ayer noche en el cine Gris.

Señoras: María Julia Arenal de Goirigolzarri, Chiquitica de López Muñoz, Josefina Rabell de Valdés Pagés, Lily Morales de Coroalles, Margarita C. de O'Shanghnessy, Olimpia Hernández de Vega, Vda. de Castro, Etela Martínez de Fernández, Vda. de Lillo, Carmelina Bernal de del Río y Enriqueta Comesañas de Comas.

Señoritas: Josefina y Magarita Madrazo, Ofelia y Consuelo Castro, Luisa Escarza, María Josefa Catá, Patricia y Eudora O'Shanughnessy, Matilde Lillo, señoritas González Guillem, Teresa y Rosa Godoy, Lola y Mary Andricain, Carmen, Mercedes y Josefina Velo.

Lorenzo BLANCO.

TEATRO WILSON

El cinema teatro predilecto de las familias, por su órden, elegancia y comodidades, así como por sus estrenos de grandes films, siempre a base de precio populares.

Magnífica estación de radio, instalada en el interior del espectáculo para deleitar a la concurrencia con todos los eventos deportivos, y grande conciertos de bandas, que sean trasmitidos por las estaciones nacionales y extranjeras.

Para hoy regia matinee de 2 p. m. a 5 p. m. con los estrenos de las producciones ODIO QUE VENCE AL AMOR, atracción joya de la Producer, en 9 actos, interpretada por Jetta Gaudal y Kenneth Trompson y LA REINA DE MONTMARTRE, magnífica producción de la Tiffany, en 8 actos, interpretada por Clara Bow; para esta matinee regirán los precios de 10 centavos los niños y 20 centavos mayores.

En tanda elegante a las 5 y cuarto p. m. comedias, y el estreno de la magnífica super producción joya de la Producer, en 9 actos, interpretada por Jetta Gaudal y Kenneth Thompson, titulada ODIO QUE VENCE AL AMOR, para esta tanda regirán los precios de 10 centavos niños y 20 centavos mayores.

Por la noche, gran función corrida de 8 y cuarto a 11 y cuarto p. m. con comedias y los estrenos ODIO QUE VENCE AL AMOR, regia producción joya en 9 actos, interpretada por Jetta Gaudal y Kenneth Thompson e interpretada por Clara Bow; para esta función corrida regirán los precios de 10 centavos los niños y 20 centavos mayores.

Mañana, la aestupenda comedia por el coloso Reginal Denny titulada EL SR HURACAN y la magnífica comedia por Padsy Ruth Miller y Glen Tryon LIGERA DE CASCOS.

Miércoles 16, la adaptación de la opereta de su nombre de Oscar Straus EL ENCANTO DE UN VALS.

Jueves 17 Pola Negri en la regia producción Paramount HOTEL IMPERIAL.

2480 1d-14

M.E.C.D. 2016

La colección de sombreros franceses que hemos puesto a la venta esta temporada es una prueba mas de que somos los mantenedores en Cuba de las auténticas modas parisienses.

HABANERAS

(Viene de la pág. NUEVE)

DEL DIA

CARTEL DE ESPECTACULOS

Rosa Blanch

Rosa Blanch.

Aplaudida actriz.

Figura en primera línea entre el conjunto escénico del teatro Principal.

Toma parte esta noche, interpretando el papel de Tupasia, en el juguete cómico **Mi Cocinera**, la obra que mayor número de representaciones ha alcanzado esta temporada en el coliseo de la calle de Animas.

Aprovecharé para decir que va mañana **El timbre de alarma** en función de moda.

Actuará López Somozo.

Inimitable.

Vuelve hoy la comedia **La Serpiente**, a petición, al cartel de Payret.

En ella realiza una maravillosa labor escénica Camila Quiroga.

Mañana, **La propia obra**, de César Iglesias Paz, acompañada de **Mateo**, divertido sainete.

Y la exhibición primera de la cinta **Cuando habla el corazón** hoy en Fausto.

Es día de moda.

Del turno de los lunes.

EL ENCANTO

De novedad en novedad.

Siempre con un atractivo.

Hay que decirlo de **El Encanto**, y sus nuevas exhibiciones, en el actual momento.

Es la de hoy, desde primera hora, la que ha sido organizada con modelos franceses de vestidos.

De calle.

Y de tarde y de noche.

Además, una escogidísima colección de trajes de sport, interpretados ya en jtrsey, ya en otras telas

Y abrigos de seda

Con los puños de piel.

Enrique FONTANILLS.

PARA LA NUEVA ESTACION

Preciosa la extensa colección de zapatos que estamos recibiendo de modelos para señora. Una profusión de colores de moda y combinaciones a cual más bonita y original. Los precios de acuerdo con la calidad.

PELETERIA BENEJAM SAN RAFAEL E INDUSTRIA

Salón-buffet

Almuerzos a 60 cts.

OCHO MENUS

Helados hechos en la Casa con productos de primera calidad. Dulces, bombones etc.

Tercer piso. 3 ascensores

SOLIS, ENTRIALGO y COMPAÑIA

GALIANO, toda la cuadra, S. Rafael y San Miguel

Teléfonos A-7221 M-9971

C. Privado. 15 líneas

Hoy, lunes, pondremos en exhibición y venta nuevos modelos franceses de vestidos de calle, de tarde y de noche.

Talleres Gráficos de "EL ENCANTO"

CRISTALES

Ha visto usted la original y bella colección de objetos de cristal fino que exhibimos en nuestras vitrinas...?

Es verdaderamente maravillosa.

Juegos para helados, licoreras, coteleras, bucaros, porta-retratos, perfumadores, juegos para tocador e infinidad de objetos más.

En cristal blanco y de colores; decorado y tallado.

Joyería "El Gallo"

San Rafael e Industria Telf. A-2738

HAGA SUS ZAPATOS A LA MEDIDA

Nuestro taller de calzado hecho todo a mano, es lo más perfecto que se conoce en esta clase de trabajos.

Precios, desde $15.00.

Taller Anexo a

LA CASA GRANDE

SAN RAFAEL Y AMISTAD

TELEFONO A-3786.

Agua de Colonia :: del Dr. JOHNSON ::

PREPARADA con las ESENCIAS más finas

EXQUISITA PARA EL BAÑO Y EL PAÑUELO

De venta: DROGUERIA JOHNSON, PI MARGALL, Obispo 36, esquina a Aguiar

VIBOREÑAS

CERTAMEN DE SONRISAS FEMENINAS VIBOREÑAS

Organizado por el Estudio Fotográfico "GOYA"

Voto por la Srta. .....

Residente en .....

(Válido hasta el día 20 de Noviembre)

Escrutinio final: 6 de Enero.

Pronto Apertura

Fotografía GOYA

10 de Octubre 464

Frente al Teatro Tosca

La exposición anexa al séptimo Congreso Médico Nacional

Dice el secretario de Sanidad que aquella no tiene relación con la exposición de Sevilla

Las Secciones de Medicina, Cirugía General y de Odontología, así como todas en las que se divide el VII Congreso Nacional que ha de inaugurarse en la Habana, a las nueve de la noche, del próximo 11 de diciembre, han trabajado con actividad durante la última semana, tratando sobre la presentación de las ponencias en la Secretaría para ser enviadas a los encargados de abrir la discusión de las mismas.

Mañana se conocerá la lista completa de todos los profesionales inscriptos al Congreso y el programa definitivo del mismo.

Las Secciones de Medicina Veterinaria y de Farmacia se reunirán en la presente semana.

Poco antes de embarcar ayer para Cárdenas, donde se le ofrecía un homenaje al Vice-Presidente de la República, el doctor Francisco María Fernández nos declaró que la Exposición anexa al VII Congreso Médico Nacional no tiene absolutamente relación con la Exposición de Sevilla, "aclaración que hace por haberse rumorado que ambas tenían conexión".

Se ha interpretado mal la noticia de que la Secretaría de Sanidad, que nada tiene que ver con el VII Congreso Médico Nacional, enviará a la Exposición de Sevilla material de carácter científico perteneciente a los distintos departamentos de dicha dependencia del Estado.

Anunció ayer el doctor Simpson, Presidente de la Exposición de Productos Nacionales, anexa al VII Congreso que el día 19 del actual mes quedará cerrado el plazo para admitir solicitudes de expositores, siendo ya muy pocos los locales disponibles.

Los que deseen concurrir en la Exposición serán atendidos por los doctores Andrés G. Weber, en Corrales No. 1 y José Agustín Simpson, en al Supervisión de Drogas y Alimentos de la Secretaría de Sanidad.

Han anunciado trabajos para la Sección de Farmacia los doctores Tremols, Figueroa, García Hernández, Barroso, Grau, Embil y García Infanzón y la señorita Fortún.

En general, se han recibido los siguientes trabajos: Del Dr. Manuel Antón, de Camagüey, sobre el Tratamiento operatorio del desprendimiento de la retina y Diagnóstico precoz de las afecciones oculares por la microscopía del ojo vivo; del doctor Juan J. Castillo, La eritrosedimentación en tuberculosis pulmonar; de ldoctor Vicente Embil en colaboración con el Dr. Alberto Céspedes, de la Habana, sobre la Inspección Sanitaria del Pescado en esta capital; del propio doctor Embil acerca de la Contribución al estudio de la ciguatera; Dr. Francisco Ferrer Rovira, de la Habana, Acción comparada de los cardiotónicos; Dr. Horacio Ferrer, de la Habana, Progresos de la investigación en oftalmología; Dr. José Hermida y Antorcha, de la Habana, sobre Consideraciones sobre 3.000 casos de anestesoa conductiva, Tratamiento quirúrgico de las fisuras bucales, Tratamiento de las fístulas cutáneas de origen dentario y un Caso Mortal de htmofilia; Dr. Hermida en colaboración con el doctor F. de la Carrera, un trabajo sobre Necesidades de la reforma del plan de estudios de la Escuela Dental; doctor Pedro Kouri, de la Habana, Contribución al estudio de la hipertrofia difusa bilateral de la mama en la pubertad; Dr. E. Llanio, de la Habana, Tratamiento de la Tricocefalosis por la leche de higueron; Dr. Miguel Suquet; Estudio comparativo de las reacciones de Wasserman y de Kahn; Dr. Federico Torralbas, un caso interesante de colecistitis calculosa; y Manuel Altuna, Concepto Moderno y tratamiento de las autointoxicaciones intestinales.

La Liga contra el Cáncer ha anunciada una interesante ponencia. "Contribución al estudio de la Bacteriología del Cáncer, redactada por los Dres. Juan Embil, basteriología; José A. Clark, cirugía y Esnesto Fonts, anatomía patológica.

VII CONGRESO MEDICO NACIONAL

SECCION DE MEDICINA

Entre los trabajos anunciados para el VII Congreso Médico Nacional, figuran, últimamente recibidos, los siguientes:

Dr. Manuel Antón, Camagüey.

1.—Tratamiento operatorio del desprendimiento de la retina.

2.—Diagnóstico precoz de las afecciones oculares por la microscopia del ojo vivo.

Dr. Juan J. Castillo.

La eritrosedimentación en tuberculosis pulmonar.

Dr. Vicente Embil, en colaboración con el doctor Céspedes (Alberto), Habana.

La inspección sanitaria del pescado en la Habana.

Dr. Vicente Embil, Habana.

Contribución al estudio de la ciguatera.

Dr. Francisco Ferrer Rovira, Habana.

Acción comparada de los cardiotónicos.

Dr. Horacio Ferrer, Habana.

Progresos de la investigación en oftalmología.

Dr. José Herminda y Antorcha, Habana.

Consideraciones sobre 3,000 casos de anestesia conductiva.

Tratamiento quirúrgico de las fisuras bucales.

Tratamiento de las fístulas cutáneas de origen dentario.

Un caso mortal de hemofilia.

Dr. Hermida, en colaboración con el doctor F. de la Carrera.

Necesidad de la reforma del plan de estudio en la Escuela Dental.

Dr. Pedro Kouri, Habana.

Contribución al etsudio de la hipertrofia difusa bilateral de la mama en la pubertad.

Dr. E. Llanio, Habana.

Tratamiento de la tricocefalosis por la leche de Higueron.

Dr. Miguel Suquet, Habana.

Estudio comparativo de las reacciones de Wasserman y de Kahn.

Dr. Federico Torralbas, Habana.

Colecistitis. Calculosa. Un caso interesante.

Ponencia de la Liga contra el Cáncer titulada: "Contribución al estudio de la bacteriología del cáncer, redactada por los doctores Juan Embil. Bacterioligia; José A. Clark. Cirugía y doctor Ernesto Fonts, anatomía patológica".

Dr. Manuel Altuna, Habana.

Concepto moderno y tratamiento de la autoxicación intestinal.

SECCION DE FARMACIA

La sección de farmacia ha anunciado trabajos de los doctores Tremols, Figueroa, García Hernández, Barroso, señorita Fortún, Grau, Embil y García Infanzón.

El doctor José Agustín Simpson, presidente de la Exposición de Productos Medicinales anexa al Congreso nos manifiesta que hagamos público que el día 19 de noviembre se cierra el plazo para admitir solicitudes de expositores y que van siendo ya pocos los locales disponibles.

Las solicitudes pueden hacerse a los señores doctor Andrés G. Wever, Corrales número 1, secretario de la Exposición, al doctor Simjson, en horas de la mañana en la Secretaría de Sanidad, departamento de supervisión de drogas y alimentos, y l doctor Branly, secretario del Congreso, en el Círculo Médico de Cuba, Malecón 15, durante todo el día y noche.

En la semana que terminó anteayer sábado ha habido un movimiento verdaderamente febril en las actividades desarrolladas por todas las secciones del Congreso. Han celebrado sesiones la sección de medicina, la sección dre cirugía general y la de odontología, para activar la presentación de las ponencias en secretaría para ser enviadas a los encargados de abrir la discusión de las mismas.

Las secciones de medicina veterinaria y farmacia se reunirán en la próxima semana.

En el día de mañana daremos la lista completa de todos los profesionales inscriptos en los últimos tres días que alcanzan un número superior a cien.

Daremos igualmente cuenta del programa definitivo del Congreso para conocimiento de los señores congresistas y miembros asociados.

El doctor Francisco María Fernández, presidente del Congreso, nos informa que la exposición anexa a este Congreso no tiene absolutamente nada que ver con la exposición de Sevilla, aclaración que hace por haberse rumorado que ambas tenían conexión. Lo cierto en este particular es que la Secretaría de Sanidad enviará a la exposición de Sevilla material de carácter científico perteneciente a los distintos departamentos de la secretaría a su cargo.

El secretario del Congreso, doctor Branly tiene instaladas las oficinas del mismo en el Círculo Médico de Cuba, Malecón 15, donde personalmente atiende a cuantas personas deseen inscribirse como miembros del Congreso o asuntos relacionados con el mismo, durante todo el día y noche.

En el mismo lugar están instaladas las oficinas del Congreso Panamericano del Niño, siendo también las mismas horas de labor.

En breve daremos cuenta de las actividades que se vienen desarrollando en pro del éxito de este Congreso, para que pueda apreciarse la importancia que se concede en el extranjero a esta reunión de los pediatras americanos.

M.E.C.D. 2016

NOVEDADES, ARTES

LECTURA AMENA

MODAS Y PASATIEMPOS

Cascabeles y Flores

Por la Doctora Herminia Planas

Sra. Herminia Planas.

Muy distinguida señora:

¿Debe una mujer demostrar a un hombre que lo ama? Muchas lo hacen pero son criticadas. ¿Es justo esto?

A veces una muchacha, por inexperta, comete errores graves, pero ¿considera usted como una falta el coquetear al hombre que se escoge o desea como compañero en la vida?

He observado a amigas mías haciendo "monerías" a los muchachos que les gustan, y después ellas mismas han criticado a otras... ¡Cómo es el mundo! Haz lo que te digo y no mires lo que hago...

Por eso creo que lo mejor es no fiarse de los demás, es decir, de las compañeras que locamente le aconsejan a una, si no preguntar a personas en quien pueda confiarse con entera franqueza.

Hay muchas que me dicen: "el modernismo no quiere hipocresías; si te gusta Fulano, ¿por qué no se lo demuestras?"

Yo me azoro a veces con muchas de estas ideas. Me dicen "antigualla", "boba" y "tonta del siglo XVIII".

No puedo remediarlo; hay veces que quisiera hacer lo que las demás; pero, todo lo contrario, me sobrecoge una timidez tremenda y mis propósitos quedan sin realizarse.

Una señorita algo audaz, dice que la mujer si aspira a los mismos derechos que el hombre debe acogerlos todos, no los que le convengan, y en este caso, tiene el deber de declararse a un hombre si le gusta.

Yo amo todas las cosas de antes: me parece que para una mujer es delicioso oír una declaración amorosa, con la satisfacción de que ella no haya hecho esfuerzo alguno por obtenerla; ¿verdad que es encantador?

Laurencia.

Seguramente, para los sentimientos delicados de la mujer, es mucho más halagador triunfar sólo por sus encantos o sus virtudes, que obtener en abierta lucha lo deseado. Por otra parte, ¿qué seguridad podría tener de "su presa", bastante débil para sucumbir a una voluntad más fuerte Verdad es que este peligro se corre de todos modos... "El hombre es débil", según reza una antigua comedia que bastante nos divirtió en tiempos pasados.

—"¿Debe una mujer demostrar a un hombre que lo ama?" —Y ¿cómo podría disimularlo? El amor, como la fortuna, son muy difíciles de ocultar. Además, la exquisita sensibilidad de la mujer encontró medios en todos los tiempos para seducir... ¡Desde la inocente madre Eva!

A menos que se trate de un caso patológico como algo que viene a la memoria y no de muy antiguo (dentro de la relatividad de las cosas).

Eran unos jóvenes, en provincias (dicho sea de paso), cuyas familias fueron muy amigas. La muchacha, una figulina de Sevres. Blanca, delicada, rubia como un rayo de sol. Piadosa y modesta como una santica. Su amigo, que primero fué compañero de juegos infantiles, era ya un apuesto mozo, galán y decidor. Con alma de artista, que traducían sus ágiles malos sobre el teclado del piano. ¡Encantador el muchacho! Día por día llegaba a su reja para contarle sus impresiones, sus triunfos, sus aventuras. Se sentía atraído inevitablemente por la dulce amiga; pero nunca llegó a formular una declaración. Ella, por su parte, queriéndolo con toda su alma, se mostraba esquiva, disgustada y descortés, cuando el giro o el calor de la conversación acusaban peligro inminente de que el amor hablara por labios del doncel. Así las cosas, la arrebató implacable tisis que no tuvo piedad de su hermosura, pero antes tuvo ella tiempo de confesar que se moría de amor... El quiso poner fin a su vida cuando una buena amiga se lo comunicó." ¡Siempre la había amado locamente, pero temiendo no ser correspondido, calló!" Y así, aquel sublime y santo amor, que pudo hacerlos felices, los separó para siempre en este mundo.

Muy pocos son los casos como éste, pues por modesta y recatada que sea una joven, siempre la llama vivificadora del amor asoma a los ojos.

Los corazones tienen su lenguaje, que escapa aun a la voluntad de sus dueños. Es ley de naturaleza esa atracción de la mujer para cumplir con el "divino mandato" por la conservación de la especie. Por eso desde pequeñitas aceptamos como un deber el lucir, el adornarnos para ser bonitas. La evolución constante de los tiempos trae aparejadas otras necesidades y otras costumbres. Hay, además de agradar por el físico, debe contar la mujer con una cultura que eleve su condición, y si es posible, con una profesión que acompañe sus encantos naturales y que sea salvaguardia segura de posibles cataclismos...

(En tiempo de nuestros abuelos, algo había por el estilo.) La mujer no trabajaba en las mismas profesiones y actividades del hombre; pero debía contar con una "buena dote" para casarse bien. ¡Cuántas se encerraron en inviolable enclaustramiento, como la mejor solución de su dignidad!

Actualmente, el concepto de compañera del hombre se ha elevado a más alto nivel. Comparte sus ocupaciones, sus estudios, sus ideales... sus obligaciones. Numerosos son los jóvenes matrimonios que subvienen a la par las atenciones de su querida familia. ¡Eso es hermoso! Pero de ahí a que "el modesnismo" autorice para todos los desmanes imaginables, hay muchas diferencia...

Constantemente llegan cartas de muchachas pidiendo "fórmula segura" para atraerse el amor de determinada persona. ¿Qué decirles? No pueden salir con una escopeta ni con un "lazo" a asegurarlos contra los encantos de las demás... Hay que tener "gancho", que no sólo consiste en las prendas personales, físicas, con que plugo al Cielo dotarlas. El ejercicio de las virtudes, el cultivo de la mente, la práctica de las Artes Bellas, la salud (que es decir alegría sana y comunicativa) rodearán a la mujer de un ambiente acogedor que atraerá indudablemente la simpatía de sus amigos. Este cultivo del espíritu y la mente son más poderosos y de fuerza más decisiva que la belleza misma, por sí sola. Todos conocemos lindas jóvenes, postergadas por el encanto irresistible de sus amigas "feas". Consideradas feas por carecer de las proporciones de una Venus de Milo, pero que en cambio son graciosas, inteligentes, elegantes, airosas, amables, cultas, saludables, bondadosas, amenas y comprensivas. Supliendo con creces la deficiencia de la línea pura o las proporciones exactas de la belleza clásica.

Además el hombre es "conquistador" por naturaleza. Es su "misión" en la vida, así como la de la mujer es agradar. El "eterno Don Juan" no podrá nunca conformarse a que lo conquisten sin recato. Precisamente el éxito está "hacerlo caer" cuando más empeñado esté en la caza... Que crea pescar cuando ha mordido el anzuelo. Su amor propio de rey de la creación se resentiría fatalmente de sentirse conquistado de algo más que no fuera el corazón de su dulce dueña.

Cada cual vino al mundo "con sus armas" y las que tocaron a la mujer no son las más agresivas. En saber obtener el mejor provecho de sus recursos está el secreto del buen éxito. Pero, sobre todas las cosas, una mujer sensible y buena, colocará siempre su dignidad. ¿A qué empeñarse en rendir "a la fuerza" un corazón que no late por el suyo? ¿Qué felicidad podría proporcionarle la victoria? A menos que se trate de un justa de amor propio entre amiguitas desocupadas y veleidosas, cho tiempo, ¡que los años pasan voque tampoco se divertirán por mulando!

EL DESEO

Galiano entre Virtudes y Animas Telf. A-9506.

Maravilloso Corselette

El nuevo Corselette que tenemos el gusto de presentar en nuestros grabados es algo muy deseado desde hace bastante tiempo para satisfacer las exigencias de la mujer moderna.—Uno de sus mayores atractivos es el sostenedor de forma que tiene adherido y que mantiene a los senos en forma atractiva, dando la impresión de que no necesitan ser sostenidos.—La faja abdominal, como podrá apreciarse en uno de los grabados, es el aparato de contención ideal que proporciona al vientre un sostén sólido, reduciéndolo y ejerciendo sobre los órganos una presión suave y continua.

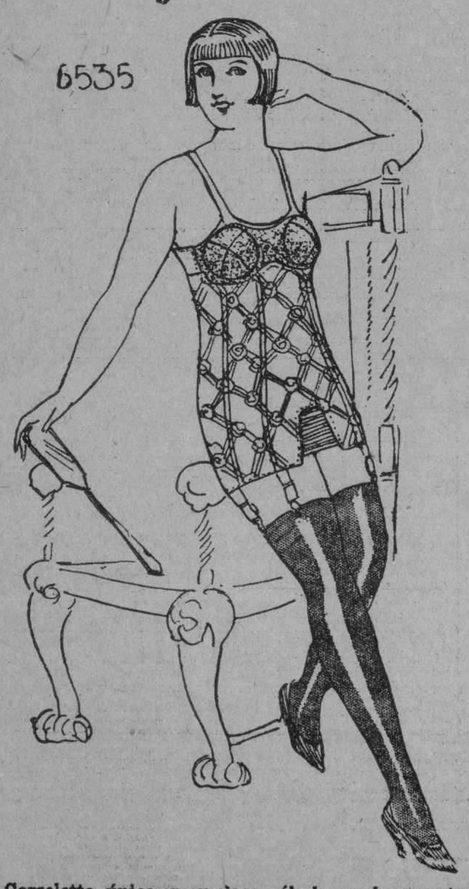

Este Corselette, único en su clase, sólo lo puede encontrar en "EL DESEO", la Casa que importa más Novedades en Corsetería.

Un Corselette de "EL DESEO" Significa un Buen Corselette.

No se confunda.—Busque las vidrieras que tienen el nombre

—EL DESEO—

LINDOS MODELOS DE ESTACION

1.—Linda toca de fieltro drapeado sobre una capa de terciopelo.

2.—Sombrero de fieltro, adornado de un drapeado de "velour" y cabuchones de dos tonos. Con un airoso visillo de tul.

3.—Toca de terciopelo harmoniosamente drapeada y bordada con puntos de lana en varios tonos.

Para Ellos y Para Ellas

CONSULTORIO POR LA DOCTORA HERMINIA PLANAS

Calle 15 Número 468, entre 10 y 12 Vedado-Habana

EL SILENCIO

Fábula de Saadi

Un mercader que había perdido una fuerte suma de dinero recomendó a su hijo que guardase al respecto silencio absoluto; que no dijera a nadie ni una palabra.

—Bien, padre mío—dijo el joven: —obedeceré tu recomendación, pero te ruego me expliques por qué debo callar...

—Es—contestóle el padre—para no soportar dos desgracias a la vez: la pérdida que hemos sufrido y la alegría que ésta daría a nuestros enemigos.

Un hombre jamás debe comunicar a su enemigo sus males y miserias, pues en la falsa compasión que se recibe no hay sino una oculta alegría y esto es peor que la misma desgracia.

IDEA.

Los colores de moda para medias son todos los tonos carne, más o menos rosa, melocotón o champagne, y además el color palo de rosa y el gris. A menudo ocurre que acabada de estrenar una media, se le salte un hilo. Hay que tener el cuidado de comprarlas en una casa de confianza, en donde se sepa que renuevan con frecuencia el Stock y que por lo tanto le dan mercancía fresca. He visto una lindísima colección de medias de seda pura en los citados colores de modas que recibieron ayer en "Le Printemps" (Obispo y Compostela). Llegaron estando yo allí. El hilo de seda de que está hecho el tejido, se compone de 7 cabos muy bien torcidos, lo que le da gran resistencia, y las venden a 2 pesos el par. Les llegaron otras, más dobles, cuyo hilo de seda está formado por 12 hebras. De éstas puede decirse que son incompibles: Lo mejor que he visto. Valen tres pesos. Tienen también medias de seda hasta arriba, a peso, a 75 c. y hasta a 50 c. En todos los colores de moda.

LAS LAGRIMAS SON SALADAS

Las lágrimas del blanco están compuestas de agua en gran cantidad, fosfato de sosa, sal común, y algo de mucus.

En los negros las lágrimas contienen una porción de amoniaco.

Los esquimales lloran muy raras veces; cuando lo hacen sus lágrimas contieren mucha cantidad de sal, son las lágrimas más amargas de la humana especie.

LO QUE DEBE SABER UNA MADRE

1o. Que al alcohol retarda el desarrollo físico y mental de los niños.

2o. Que al alcohol lleva pronto a la fatiga y causa embotamiento y distracción del niño en la escuela.

3o. Que el alcohol fomenta la desobediencia a los padres y maestros.

4o. Que el alcohol causa insomnio y nerviosidad.

5o. Que el alcohol debilita la resistencia del cuerpo y así favorece el ataque de la enfermedad.

6o. Que el alcoholismo prolonga la duración de las enfermedades.

7o. Que todo centavo que se gasta en bebidas alcohólicas, estaría mejor empleado en reforzar el alimento, la leche, por ejemplo.

8o. Que la mayor parte de los que sufren enfermedades mentales, de los idiotas e inválidos, tienen que agradecer al alcoholismo de sus padres y abuelos, la condición lastimosa en que se encuentran.

9o. Que la felicidad doméstica y la felicidad del matrimonio se hallan en peligro y a menudo minadas y destruidas por el alcoholismo.

SRA. M. M.—CARDENAS.

Se habrá fijado usted que siempre que recomiendo la tintura "Eau de Henna", de resultados instantáneos y duraderos por varios meses, para el cabello, indico también que la adquieran en "El Encanto", añadiendo que la venden a $4.50. Aunque pudiera parecerle algo cara comparada con otra que haya comprado, tenga la seguridad de que emplea su dinero en algo garantizado. La tintura "Eau de Henna" que vende El Encanto, es la legítima, recibida directamente de la fábrica, a cuyo dueño conozco desde hace años. Ya ve, aunque a primera vista le parezca más cara, en cambio tiene la ventaja de saber que allí tienen la verdadera tintura "Eau de Henna" y la que yo recomiendo. No me hago responsable de otras tinturas que desconozco. Recuerde un antiquísimo refrán que dice: "Lo barato, de balde es caro..." Así se ven tantas cabezas veteadas de varios colores, resultado de usar tinturas desconocidas o falsificadas.

Ma. LUISA.

El limón es una de las substancias más empleadas para conservar las uñas, manteniéndolas limpias y evitando la formación de películas. Para fortificarlas emplee la pasta siguiente: Cera blanca 10 gramos. Aceite de nueces 10 gramos. Alumbre 1 gramo. Mézclese bien añadiéndole unas gotas de cloroformo. Conserve esta pasta en un frasco bien tapado y empiécela por la noche, después de haberse limpiado bien las uñas con el limón.

Lo otro que desea, lo buscaré.

VARIAS RECETAS

Contra la pata de gallo.—Darse en las sienes masajes suaves con la siguiente composición:

Aguarrás, 4 gramos.
Mantequilla fresca, 3 gramos.
Masilla, un gramo.

Para el brillo de los ojos.—Lavarse todas las mañanas con el siguiente preparado, en caliente:

Agua de rosas, 25 gramos.
Agua de azahar, 25 gramos.

La nariz brillante.—Para evitar que la nariz brille, debe hacerse una pasta de harina de avena, bicarbonato de sosa y agua caliente, por partes iguales, y dársela por la noche al acostarse. Por la mañana se lava con agua tibia.

PENSAMIENTOS

Sólo por el amor puede ser librado, el hombre de sí mismo.

El primero que no tema la muerte, que no crea en ella, no morirá. Nuestra creencia, nuestro temor nos ata a las cosas invisibles.

La vida es un eterno transformarse. Creerse ya hecho equivale a matarse.

UNA SEÑORA QUE NO FRECUENTA LA SOCIEDAD.

Con muchísimo gusto atiendo su fina cartica. Puede vestirse como me dice, lo mismo que arreglar el sombrero sin manto, ni caída. Una toca pequeña será más cómoda para el viaje. Sacuda las penas y distráigase, que a estas horas ya habrá sufrido bastante. Le deseo un viaje feliz.

CONSEJOS CASEROS

Para que el arroz no se emplaste

Un poco de zumo de limón añadido al agua en que se cuece arroz, conservará los granos separados unos de otros.

Para disminuir el olor de la cebolla frita

Para disminuir el olor de la cebolla cuando se está friendo, póngase al lado del fuego un cacharro con vinagre.

Para poner tierno el pan duro

Para poner tierno el pan duro, aunque tenga más de una semana, se mete en una vasija llena de agua y se seca poco a poco. Después se mete en el horno y se pondrá tierno.

Para dar más aroma al café

El aroma del café se puede mejorar mucho añadiendo, en el momento de tostarlo, unos cuantos clavos de especia o unos cuantos granos de café superior, como el Moka o el de Java.

SRA. BLANCA R. M. DE A.

Lamento lo que me dice en su carta. Veré a esa persona y espero que todo se arregle a su entera satisfacción. Agradezco su informe y ya procederé en justicia. Pronto tendrá noticias favorables, se lo prometo, que es lo mismo que verlo cumplido.

UNA MAMA.

Hace perfectamente en preocuparse del porvenir de sus queridos niños. Esa profesora de piano de que hablaba días pasados, es la señorita G. Lage, joven distinguida y muy cariñosa con los niños. Con seguridad sabría captarse la simpatía de sus hijitos, que pronto adelantarían en el piano. Puede hablarle por teléfono al A-3751, aunque está un poco recelosa y decepcionada, porque hay personas desocupadas que la citan solo por pasar el rato y eso no está bien.

INVERNAL...

Mi pobre corazón es una herida que está sangrando siempre... Dí un poema del que no recuerdo el autor... Y es verdad, todo tiene un matiz de añoranzas en esta tarde inquieta y sencilla que predispone a amar. Busco tus ojos, y me parece ver una mano sarmentosa como predestinada a delatar las negruras del infierno, que me señala allá, lejanos, muy lejanos, los dos puertos sombríos y maravillosamente bellos que parecen embellecidos por luz de tus ojos y a los que un augurio de fatalidad me dice que no llegaré nunca... **Mi pobre corazón es una herida que está sangrando siempre.**

¿Por qué no te habré amado toda la vida en silencio? ¿Por qué me faltaron fuerzas para rogarte a tiempo que no turbaras mi paz? ¿Por qué no supistes adivinar que se es más feliz presintiendo la ilusión que puede llegar, que nos parece ver aproximarse, que aprisionarla de lleno? **Amar es duplicar la vida, escalonar el firmamento, llevar en el pensamiento toda una gloria escondida...** Y el amor, lectora, es dolor, un dolor que define las vibraciones, un dolor que encanta. Por momentos, la felicidad no se oculta en nuestras ansias, y se justifica la vida, el nacer, el morir.

Es lástima que confundan con una pasión callejera esta estupenda variedad de tonalidades que en suma todas son travesuras del Dios ciego. Muchos que creen que aman a su novia, porque a las pocas horas sus creencias católicas han de ofrecérsela ante Dios, y ante el mundo, mienten con esa vileza que hiela a los sensibles, haciéndole creer que se consumen en esa llama roja que bien ensombrecería los rostros de caballeros medioevales.

Amarse, significa vivir a pleno pulmón, sintiendo agradable la tortura, egregio el martirio, reconociendo gracias donde sólo en caso contrario se notarían defectos... Cuántos seres se mueren sin haber amado... Cuántos tomaron de la mano desde la virgen púdica hasta la más encopetada dama, concluyendo por la infeliz que rodó, y una a una, flores todas con su aroma enervante y distinto, pero que las heladas destruyeron en lejano horizonte... En las saudades de mi protagonista (caso corriente) ni la más ligera visión de ensueño... Todo convertido en cenizas que el aire lanzó a ignotas regiones.

Hay casos diversos, en esta compleja teoría silente... **Es la realidad imperiosa de que cada uno siente y piensa, según su psicología...** Lo que a nosotros nos parecería la consagración de una idea, podría muy bien significar una locura en las apreciaciones de otros, aunque se recurriese al importantísimo detalle sutil de decir las cosas oportunamente. **Algunos, prefieren estar presos de la inquietud de amar, permanecer engañándose de que aman y de que los aman, es decir, confundiendo lastimosamente la aventura de un día y otro día, con la suprema divinización del verdadero sentimiento amor. Estos casos están calificados por mí.** Obedecen en su mayor parte a la carencia de cultura, y más de personalidad por inverosímil que ésta sea. **Es el caso del señor acaudalado, que a fuerza de hacer vida de salón, esa vida que no nació impulsada por sus viejas generaciones, y que procede del conjunto copioso de docenas de "nuevos ricos" que no responde si no lo llaman con el retintín de Don... Caballero... Señor... Excelencia... O bien, abandona la divina leyenda de una gran función de teatro, por no poder asistir muellemente acomodado en su "taxi".** Todo esto está perfectamente aplicable a los pobres ancianos, o a los niños que necesitan dormir su número de horas indicadas por el doctor muy bueno para el crecimiento... Pero eso de que un sujeto que recibió cultura a granel, con tres docenas de años, algunos más que debiera de tener de mundología y selección, y prefiera al unísono con el gastrónomo el menú alimenticio, al refinamiento culinario: esto es dolorosamente lamentable.

Los tenorios, los insípidos Don Juanes... Esos, juraría que en el millar de féminas, llegan al destructor ocaso sin haber tomado ni siquiera una vez, toda la esencia de un diminuto conjunto de violetas lindas y frescas, aromadas y tibias.

(Continúa en la pág. QUINCE)

ABOGADO

J. Puig y Ventura

EMPEDRADO 17

BUFETE.

CRONICA DE SUTILEZAS

Por MARI LOTO

A TODAS LAS SEÑORITAS DE NUESTRA SOCIEDAD, nos place comunicar, por ser reiterada la demanda de preguntas, conque me asedian por escrito, toda la garantía de unas horas deliciosas, selectas en el admirable rincón parisino "MONTMARTRE". Es el lugar por excelencia delicado que hace trasponerse a la maravilla del ambiente artístico francés. Selectas y de moralidad son las escogidas clases sociales que disfrutan cada noche con doble anhelo, de unas ricas horas de baile, o de un menú selecto. Separe su mesa por el teléfono U-5058. Nuestra felicitación al señor Vila, el alma mater del cabaret más distinguido y más de moda.

ELEGANTISIMOS.—De un "chic" inconfundible, en pequeño número pero de las firmas más conocidas francesas, llegaron los seleccionados modelos de calzado, a "TRIANON" la peletería de nuestras mujeres elegantes. Se hacen envíos al interior. Pida catálogos, a Neptuno y San Nicolás. Llegó la bella estación de las elegancias femeninas, acuda y separe su modelo.

EN TODAS LAS FIESTAS DEL GRAN MUNDO, aparecen los buffets admirables del gran ex-Repostero de Palacio Antonio Suárez. Sus dos casas, de estupenda situación, las dos conocidas y frecuentadas, estarán en toda esta interesante época invernal, concurridísimas por el selectísimo núcleo de familias apurando los chocolates tibios, que serán el sucés de la temporada. Serán ricamente atendidos. De una exquisitez única, el helado de moda llamado A. Suárez. Rico y original en la confección. Felicidades señor Suárez.

CAMILA QUIROGA, con su elenco llegan victoriosos a esta ciudad donde actúan felizmente. La genial actriz trae como complemento delicadísimo de sus toiletes perfume de la victoria, con el original nombre "BELUKY" del estupendo fabricante Vigni. Vimos el estuche en su camerino, regio, de lindo efecto, pero de una añoranza afrodisiaca exquisita, es BELUKY.

EN LA ELEGANTE AVENIDA DE MARINA, en el número 16, se detienen infinidad de máquinas para ver el nuevo modelo de cuña NASH, de un verde mar, el supremo refinamiento de la elegancia en automóviles, ricamente diseñados, con una confección elegante y cómoda, a la par que coquetuela. Precios bien. Véalos, o pida informes al apartado No. 778. Le acompañaré personalmente.

SEÑORITA CURIOSA: Me place responder a su deseo. En la actualidad son pocas las casas buenas de Apartamentos que poseen ese lujo. Sin embargo conozco una, bellísima, inmejorable por su situación céntrica y por el magnífico decorado y mobiliario selectísimo. En esta casa hay Apartamentos de tres dormitorios, sala, comedor, "hall" estupendo, gran baño, y cocina ideal, amueblado todo, ricamente dispuesto desde la bastonera hasta el cuchillo de la cocina. Elegantísimo, del mejor gusto. Es el edificio MORALES conocidísimo por nuestras distinguidas clases sociales, situado en San Lázaro y N. Informes: los dan en el apartado No. 778. Hay elevador. Los hay sin muebles, con linda vista y más económicos.

NOTA.—Todo lo relacionado con esta sección interrogase al apartado No. 778.

DR. FRANCISCO PENICHET GONZALEZ

Médico Cirujano

E. Villuendas 64-A. *Teléf. A-8841*

M.E.C.D. 2016

Cuando Habla el Corazón

Por la bella Marion Davies, Matt Moore, George K. Arthur, Estelle Clark.

Adapta de los muñequitos que salen en el periódico "Nena la Tipanta".

Los ojitos preciosos de Tillie son más eficientes que su trabajo.

Expulsada del colegio ella consigue un trabajo en la oficina de Simpkin por medio de su amiguito Mac, quien hace todo su trabajo. A él lo reprueba Simpkin por abandonar su trabajo.

Whippe el orgullo se enamora de Tillie. Ella lo acepta para tener otra nueva sortija de compromiso.

Cuando Mac su amiguito se le declara, ella lo rehusa pensando en su hermana quien se casó con un borracho y es muy infeliz, y aunque ella sabe que Mac es un hombrecito formal, ella le dice que no tiene suficiente espíritu y que es muy pobre.

Simpkin se entera de que Mac le hace el trabajo a Tillie, y le va a e har un responso cuando la ve hablando con un tal Fish, con quien él siempre ha deseado entablar relaciones comerciales. Fish el millonario le dice a Simpkin que Tillie lo ha conquistado para hacer negocios con él.

En una fiesta en el yacht de Fish, Tillie es llamada para que vaya a su casa por estar enferma su mamá. El doctor aconseja un cambio de clima y Tillie no tiene dinero. Fish se lo facilita y ella acepta por estar la vida de su mamá en peligro.

Mac se cansa de ser el pagano y se queja y Simpkin lo hace jefe de la oficina.

Fish se entera que Tillie ama a Mac y desiste de ella.

Tillie y Mac se escapan para casarse.

La Metro Goldwyn Mayer estrenará esta interesante fotodrama en la Habana los días 14, 15 y 16 del actual.

Los Amores de Carmen

¿Qué fué lo que inspiró a Leonardo de Vinci a pintar su "Mona Lisa"? A Miguel Angel a esculpir su David? Y a Shakespeare ¿qué fué lo que le impulsó a vaciar su alma en los sangrientos horroes de la tragedia "Macbeht?

No se puede dar una respuesta categórica a estas preguntas, y sólo son vagas las especulaciones que se han hecho basadas en la leyenda.

En cambio, es fácil explicar la causa que impulsó a Prosper Merimee, el político de suaves modales y cínico, de frío temperamento, a escribir su magnífica obra de amor, de pasión monstrucsa, que los escritores analizadores del sexo ven con profunda envidia.

Merimee nació en 1903.

Su padre es un conocido pintor francés, y por parte de la madre tiene sangre inglesa.

Después de sus trabajos preliminares en artes y ciencias, se hizo arqueólogo; después fué empleado del Gobierno, Inspector General de monumentos históricos, hasta acabar por ser ensayista, estilista y novelista.

Dotado de una imaginación privilegiada y de un poder de observación envidiable, escribió una obra con el nombre de una mujer de raza española, Clara Gazul.

Tan bueno era el estilo, que los críticos españoles no se dieron cuenta de ello.

Más tarde, en Rusia, hizo lo mismo con los rusos, llegando a engañar hasta al gran Pushkin.

Pero al través de su carrera, ha conservado la reputación de ser frío, cínico, insensible a las emociones que conmueven al hombre.

El engaño que le hizo un amigo siendo niño, cerró su corazón a todos los afectos, tanto hacia los hombres, como hacia las mujeres.

Sin embargo, en su fuero interno, Merimee es un volcán de pasiones.

Estas pasiones recónditas encuentran una válvula de escape en sus novelas, la principal de las cuales, según su misma opinión y las de los críticos, como asimismo la de los lectores, es **Carmen.**

Escribió **Carmen** cuando apenas había pasado de los cuarenta años de edad, a la edad en que se dice que el erotismo del hombre es más fuerte, y ni antes ni después, nadie ha escrito semejantes páginas de amor y odio como las que nos hablan de esos amores españoles.

Sus sueños de mujeres seductoras bajo cielos azule, tan prontas a amar como a odiar, encontraron una realidad en su obra maestra **Carmen.**

Que su obra es veraz, que su imaginación ha sido un intérprete fiel de sus observaciones, ha quedado demostrado cuando hoy, después de 80 años desde que escribió su libro, es **Carmen** la más leída de todas las obras francesas, y a la vez la más popular.

Sus deseos y pasiones recónditas están perfectamente exteriorizadas en el héroe de **Carmen,** Escamillo, ese torero lleno de vida a quien la novia abandona al mismo pie del altar el día de su boda.

¿A quién, sino a Merimee, se parece Escamillo en su odio hacia todas las mujeres, y a quienes trata por igual con un profundo menosprecio?

Merimee, verdaderamente, es hombre de letras, en tanto Escamillo es un torero, pero sus amores y sus odios son los mismos.

Al crear **Carmen,** esa belleza que inflama y consume a la vez a sus admiradores, Merimee trazó con pluma maestra el carácter voluble de la mujer.

Ahora, después de ochenta años, ha sido posible traer a la realidad de los hechos, dentro del arte cinematográfico, la creación artística de esta obra de amor.

Y ha sido Fox Film quien ha podido realizar el milagro.

La misma firma ha producido últimamente otra gran obra **El Precio de la Gloria,** una obra de guerra en que los mismos odios, amores, celos, engaños, etc., de **Carmen,** aparecen en la época actual.

¿Por qué, se preguntaron los productores, no confiaron a Raoul Walsh, el director de **El Precio de la Gloria,** la dirección de **Carmen.**

Y ¿por qué, se preguntaron también, no confiar a Víctor Mc Laglen, ese robusto amante que tan bien sabe conquistar a las mujeres, el papel de Escamillo?

Y naturalmente, Víctor Mc Laglen fué escogido para el papel.

Y en cuanto a la parte de **Carmen,** ¿quién mejor que Dolores del Río, esa **Carmen** por naturaleza, esa bella mejicana de ojos de fuego que reflejan su ardoroso temperamento?

Dolores del Río ha sido escogida, la misma que brilló en el papel de Charmaine, en la cinta bélica.

Para el papel de José ha sido seleccionada una nueva estrella de la pantalla, Don Alvarado, hombre también de temperamento ardiente, por cuyas venas corre la noble y fogosa sangre española.

De este modo, la creación artística del gran novelista Merimee, será filmada en los Estados Unidos, con una reproducción exacta del escenario español, y podremos admirar los personajes que creó su genio.

Noticiario Fox

El Noticiario Fox muestra esta semana excelentes fotografías tomadas desde un aeroplano de las regatas de botes de vapor celebradas en Greenwich, Estado de Conn., por la copa Gold, mostrando cómo algunos de los botes se volcaron por completo en una curva existente a unas tres millas de la meta.

Carl Larsen "Cameramen" de la Fox News, acompañado de uno de los redactores del Noticiario, salió en un aeroplano Fairchild del aeródromo de Curtiss. Los asientos y la cámara fueron colocados de modo que se pudieran tomar todos los ángulos. Larsen hizo verdaderas maravillas, tomando las regatas en todos sus aspectos.

Volando bajo muchas veces, impidió que el piloto pudiera dirigir el bote; pero tomó magníficas vistas de las escenas que se derassollaban bajo su cámara.

En la curva a tres millas de la meta, fué necesario que el piloto del aeroplano manipula maravillas para que el camaramen tomara el ángulo requerido. Según los arrojados aviadores, "tenían a su izquierda la inmensidad azul del cielo, y a su derecha el azul también los mares, variando alternativamente la posición". Así es como se hacen magníficas películas, aunque ello requiera unos nervios a prueba de bomba y rayos.

A Larsen se le conoce por el mote del "Camaraman Volador", y en verdad le cabe el apodo, porque lo mismo se encuentra en el aire, que en una velada invernal del hogar.

En los momentos del primer accidente de las regatas, el aeroplano volaba a 110 millas por hora. Cuando el piloto del aeroplano vió lo que sucedía, paró el motor, y quedando éste suspendido sobre el boote volcado, tomó una magnífica vista en la que aparecen las víctimas del accidente luchando desesperadamente entre la vida y la muerte.

Sally Phipps

Un retrato de Sally Phipps, famosa artista de la Fox, ha sido tomado en las oficinas de la Compañía de Teléfonos en la ciudad de Los Angeles, y transmitido a la ciudad de Nueva York en siete minutos y 22 segundos por el sistema telefoto. El método empleado para enviarlo es muy sencillo, sin penetrar en sus tecnicismos.

Una película positiva y transparente, hecha del negativo de la fotografía, es colocada en un cilindro de celdas foto-eléctricas muy sensibles. Cuando el cilindro gira, un rayo de luz de un espesor de tres y una centésima de pulgada penetra a través de la película y produce en las celdas impulsos eléctricos. Los cambios de tonos en la película producen variaciones en los impulsos eléctricos. Esos son enviados a un amplificador que proyecta la corriente en los alambres. Este sistema de teléfonos de repetidores automáticos alterna los impulsos a un intérvalo de cincuenta millas.

En el recibidor, un cilindro, sincronizado con el aparato enviador, gira sobre una película negativa con una velocidad exacta al cilindro enviador. Un rayo de luz, controlado por las variaciones de los alambres trasmisores, imprime la película a una velocidad de cien vueltas por pulgada. El negativo queda terminado en siete minutos y veintidos segundos. El revelado y la impresión en papel corriente de fotografía es una operación fácil.

El principio de las variaciones de la luz en los impulsos eléctricos enviados a través de las celdas foto-eléctricas es también esencial en el invento de las películas parlantes de la Fox, que reproduce sonidos y movimientos perfectamente sincronizados.

La llegada de Olimpio Guilherme a New York

Este guapo mozo, vencedor del concurso de bellezas de la Fox Film en Brasil, no tiene palabras con qué expresar su impresión ante las cosas grandes y fantásticas que vió en la ciudad de Nueva York.

Siendo el primer viaje de Olympio Guilherme a la ciudad de Nueva York, contempló por primera vez, completamente asombrado, la gigantesca Estatua de la Libertad que se levanta majestuosa desafiando los cielos en un pequeño islote a la entrada del puerto de Nueva York. Esa Estatua, esa imágen inerte y muda ante la cual han pasado tantas celebridades, veía pasar una más: Olympio Guilherme, el guapo joven brasilero vencedor del concurso de belleza de la Fox Film en Brasil, que legaba a Nueva York, camino de Los Angeles, donde comenzará su contrato para aparecer en películas en los Studios de la Fox Film en Hollywood.

También contempló admirado el joven brasilero los elevadísimos rascacielos de Manhattan. Un paseo por la Quinta Avenida mostróle los enormes y lujosos almacenes del barrio aristocrático de la gran ciudad. Un poco más arriba de la Quinta Avenida vió un enorme "bosque" quedándose completamente sorprendido que existiere tal cosa en pleno corazón de una ciudad tan grande como Nueva York; era el Parque Central. Otra cosa que llamó grandemente la atención al joven Guilherme fué el tráfico en las calles de la metrópoli estado-unidense, y un paseo en automóvil n medio del enorme e interminable tráfico creo que muchas veces le hizo pensar si finalmente llegaría a Hollywood.

Por la noche visitó el teatro Roxy de la Fox Film, conocido como "la catedral del cine" por ser el teatro más lujoso y más grande del mundo; y pudo ver, una vez más, con la gran admiración que siente por sus intérpretes Janet Gaynor y Charles Farrel, "El Séptimo Cielo", la estupenda película de la Fox Film llevada a la pantalla por el afamado director escénico Frank Borzage. Al salir del Teatro Olympio creyó hallarse en pleno día, y exclamaba atónito: "Cuántas luces, qué iluminación tan fantástica", mientras veía la Vía Láctea de Nueva York.

Sección Cinematográfica
A CARGO DE MANUEL L. LINARES

12 AÑOS DE CONTINUA LABOR EN EL ESTUDIO DE LASKY

Hace justamente 12 años que el estudio de Laskey en Hollywood comenzó a alumbrar al mundo con su lámpara maravillosa: 12 años de continuo trabajo, durante los cuales Mr. Lasky y sus asociados realizaron el grandioso ideal que los llevó a construir su modesto estudio en unas cuantas parcelas de tierra, entonces cubiertas por limoneros y eucaliptos. Orgulloso de su obra, el célebre estudio, hoy se extiende veinte veces más grande y proclama al mundo el triunfo del trabajo y la perseverancia de los hombres de buena voluntad. Donde ayer era notado el paso de una humilde carreta de mulas, hoy pasan más de 150 mil automóviles de lujo, sosteniendo el intercambio fabuloso que sostiene el estudio con el resto del mundo. Hace solamente unos diez años el estudio de Lasky era un incidente en la vida milagrera de Hollywood. Hoy, por el contrario, es uno de sus más importantes factores.

Doce años de trabajo, doce años de continuo esfuerzo, doce años durante los cuales han recorrido el mundo en triunfo las figuras de los más famosos artistas llevadas por las películas impresionadas en este estudio.

A nadie ha extrañado la fiesta que en honor de Jesse L. Lasky, vicepresidente de Famous Players-Lasky Corporation y director general de la producción de la Paramount, han dado los teatros unidos de Los Angeles, California, con motivo del duo décimo aniversario de la fundación del estudio en Hollywood. Con Mr. Lasky, fueron también huéspedes de honor varios artistas, entre los que descollaba la figura del veterano Theodore Roberts, el artista que impresionó la primera película en el estudio Lasky. El homenaje fué ofrecido a Mr. Lasky por Frank Newman, Gerente general de los teatros unidos de Los Angeles.

CABARET

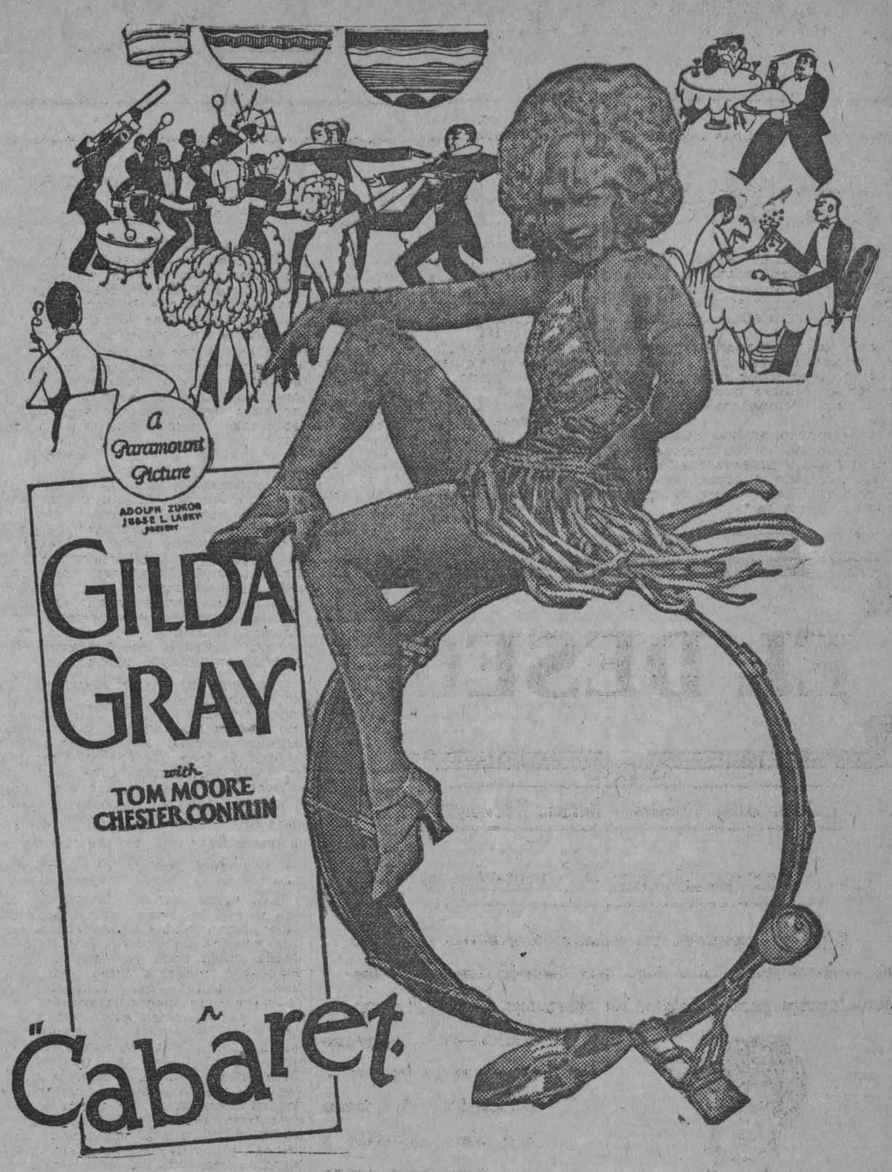

ARGUMENTO

A despecho de las apariencias que pudieran hacer suponer lo contrario, Gloria Trask es una bella bailarina de **cabaret,** mujer honrada, amante hija, cariñosa hermana, cuyo talento y prendas personales han hecho de ella el atractivo principal, para que, noche a noche, se llene el **Cabaret Costigan,** conocido como el lugar de diversión en su género de más atrayentes realidades.

El nombre de la artista hace que a este **cabaret** concurra gente de todas las posiciones sociales, ansiosa de aplaudir el arte inimitable de Gloria, cada vez más original, cada vez más deslumbrador, con algo nuevo cada noche y siempre exquisito y arrebatador.

Ella, la **diosa del cabaret,** la reina de la danza y de la alegría, reparte el perfume de su sonrisa a todos por igual y se conserva siempre a distancia de las manos atrevidas, de los deseos impuros, de las invitaciones pecaminosas. Después de concluída su actuación se recoge en su **camarín** y sale por la puerta de servicio, sin mezclarse jamás con la multitud que la aplaude. En la calle la espera su anciano padre en un taxi para conducirla a casa, en donde la estrella del cabaret se convierte en cariñosa hermana, en amante hija, que encuentra supremo placer en hacer la felicidad de su familia, al mismo tiempo que estudia para progresar en su carrera.

Entre los numerosos admiradores y adoradores de Gloria se destaca la simpática figura de Tomás Westcott, detective de alta escuela que auna el deber con el placer y es uno de los asiduos al **Cabaret Costigan.** Con la misma finalidad, Sam Roberts, hombre de dudosos antecedentes, va todas las noches al **Cabaret** y es uno de los que más aplauden a Gloria. Al lado de este hombre siniestro se sienta una mujer de ademanes desenvueltos y un joven que aún no ha tenido tiempo de pervertirse. Este joven es Andrés Trask, hermano de Gloria, que parece estar catequizado por el elegante pillo. La mujer que lo acompaña no se oculta para dar rienda suelta a sus celos cada vez que Sam aplaude más de lo debido a Gloria, y en más de una ocasión lo amenaza de muerte si persiste en sus pretensiones y llega a olvidar de que ella es la única dueña de su corazón... y de su persona.

Guiada por su natural instinto de mujer, Gloria trata de alejar a su hermano de tan funesta compañía, aunque sin lograrlo. Su intuición de hermana mayor no se equivoca en sus temores: Sam es el jefe de una pandilla de atracadores, a la cual ha arrastrado al joven Andrés como un medio de someterlo a sus designios, y por intermedio del hermano llegar a conquistar el corazón de Gloria. A tal fin, Sam planea un golpe de mano y encomienda a Andrés la difícil tarea de sobornar al guardián de la casa en que se debe dar el asalto, para cuyo fin le da quinientos dólares. Siguiendo las indicaciones del mismo Sam, Andrés da el dinero a otro individuo, que finge ser el guardián, dando por resultado que cuando la cuadrilla va a dar el asalto se encuentra con el terreno bien defendido y recibe una buena paliza. Andrés es acusado por rsus compinches de haberlos traicionado, guardándose el dinero del soborno y lo amenazan de muerte si no devuelve los quinientos dólares. Obligado por el terror, el joven confisa a su hermana su situación y le ruega que lo saque del apuro. Después de hacerle prometer que se alejará para siempre d tan mala compañía y se dedicará al trabajo honrado, Gloria cita a Sam a su camarín para transar el asunto, para cuyo fin pide el dinero prestado como un anticipo de su sueldo.

Días hace que Tomás Wescott viene siguiendo la pista de la banda capitaneada por Sam. Días hace también que ofreció su corazón y su nombre a la bella bailarina, sin lograr que ésta le diese una respuesta definitiva. La noche en que Gloria ha citado a Sam para darle el dinero, Tomás está en el **Cabaret,** vigilando de cerca a los miembros de la banda. Lejos está el detective de imaginarse lo que está ocurriendo en el camarín de la artista, mientras él sonríe placentero charlando con el dueño del establecimiento. Sam, después de bien calculado su plan, rechaza el dinero que le ofrece la joven como pago de la cantidad entregada a su hermano.

—No es dinero: es tu persona que quiero—dice el malvado al mismo tiempo que trata de besar a Gloria.

Recházalo indignada la joven; insiste él, ruge de indignación la bailarina y... dos disparos, casi simultáneos, ponen fin a la lucha: cae Sam revolviéndose en su propia sangre, mientras que el hermano de Gloria, el joven Andrés, permanece abatido, con un revólver en la mano y derramando abundante sangre. Acaba de salvar a su hermana matando al hombre que quería ultrajarla y que trató de asesinarlo a él al acudir al camarín de la artista atraído por los gritos de la bailarina. Al ver a su hermano herido y comprendiendo que el acto llevado a cabo por él lo conducirá a la silla eléctrica, la joven decide salvarlo, haciéndolo huir por entre la multitud que está bailando en el salón antes de que nadie se dé cuenta de lo acaecido. Reuniendo todas sus energías y sacando fuerzas de flaquezas, Gloria arrastra a su hermano, por entre las numerosas parejas de bailadores y va bailando con él confundida entre la multitud hasta que logra salir a la calle y meterlo en el taxi de su padre, quien, como de costumbre, espera a la puerta la salida de la artista. Momentos después, la familia prepara la huída de Andrés, tomándole pasaje en un vapor que sale aquel mismo día.

Tomás Wescott no perdió su tiempo mientras Gloria conducía a casa al hermano. Al darse la voz de alarma en el **cabaret,** el joven detective fué el primero en personarse en el camarín de la artista y recoger los datos que pudieran guiarlo en sus pesquisas. Siguiendo las huellas de sangre que iba dejando el hermano de Gloria, pronto se dió cuenta de quién era el responsable de la muerte de Sam y adonde podría encontrarlo. Antes de que Andrés hubiese salido de su casa, el detective llamaba a su puerta. Abre Gloria y trata de entretener al representante de la ley para dar lugar a que su hermano huya. Sin dejarse engañar Tomás acompaña a la artista al **cabaret** y sigue sus investigaciones, las cuales dan por resultado el conocimiento de que Blanca, la amante de Sam, ha estado en el lugar de la escena en los momentos del suceso. Mientras Gloria baila y entretiene a la multitud que la aplaude, más frenética que nunca, el detective logra arrancar a Blanca la confesión de lo sucedido, poniéndose en claro que Andrés mató en defensa propia y en defensa de la hermana, villanamente ultrajada por el bandido. Cuando Gloria se retira a su camarino, segura de que su hermano está en salvo, se encuentra en él al detective, al hermano y los guardias que lo detuvieron momentos antes de que saliese el barco. La bailarina llora desconsolada y trata de interceder con Tomás pidiendo la vida de Andrés. El detective, a modo de respuesta, dice a la afligida artista:

—Era necesario que su hermano no se fuera para poder demostrar que mató en defensa propia y que, por lo tanto, no es criminal. Conseguido esto, dentro de unas horas podrá regresar al lado de su familia.

Henchido su corazón de gozo, la diosa del **cabaret,** la reina de la alegría y de la danza, que reparte el perfume de su sonrisa a todos por igual, apoya tiernamente su cabecita de mujer soñadora en el hombro de Tomás y le ofrece sus labios inocados aún. Tomás, el hombre que sabe anteponer el deber de su profesión a las dulzuras de sus sentimientos tiernos cuando las circunstancias lo requieren ,estrecha contra su pecho aquel cuerpo divino y coloca en el dedo de Gloria el anillo de prometida. La reina del **cabaret** pasa a ser la reina del hogar de un hombre honrado.

J. de B.

El estreno y exhibición de esta notable película se verificará en la Habana los días 17, 18, 19 y 20 del actual, bajo los buenos y mejorables auspicios de la Paramount Film of Cuba.

ERNEST TORRENCE FUE CONSIDERADO UN DIA POSIBLE RIVAL DE PADERWSKI

Aunque muy pocos lo saben, no por eso es menos cierto que Ernest Torrence, hoy célebre actor cinematográfico que está caracterizando uno de los papeles principales en "The Golden Journey", película que dirige Raoul Walsh en el estudio de la Paramount, fué considerado un día como el rival más posible del célebre pianista, Paderewski.

Después de haberse graduado en el colegio, el joven Torrence estudió música en Berlín, con Purchner, uno de los discípulos más aventajados del célebre compositor, Liszt. Más tarde ganó la medalla de oro en el Real Conservatorio de Londres considerándosele en aquella fecha como una de las más grandes esperanzas de la música. El destino ha querido que Mr. Torrence, en vez de ser un gran músico, se haya convertido en un gran actor cinematográfico y sea uno de los valores artísticos de la Paramount.

Con Mr. Torrence, caracterizan papeles de importancia en "The Golden Journey", artistas de tanto mérito como William Collier, Jr., Greta Nissen y Louise Fazeda. Hizo la adaptación a la pantalla el conocido escritor James T. O'Donehue.

EL DIRECTOR WILLAT TOMA UN CORTO DESCANSO DESPUES DE FILMAR 'LA MONTAÑA ENCANTADA"

Aun no bien concluída su última producción para la Paramount, 'La Montaña Encantada", el director que la produjo, Irvin Willat, arregló sus maletas, dispuesto a tomarse un corto descanso después de seis años consecutivos de trabajo.

Antes de salir para Nuevo México, lugar en donde espera pasar la mayor parte de su tiempo en compañía de su esposa, Billie Dove, actriz de la misma empresa, Mr. Willat ha hecho la siguiente declaración:

—Cada una de las películas que he producido ha tenido para mí un particular encanto, pero ninguna como esta última que acabo de entregar al laboratorio y que en breve estará dispuesta para el mercado. Después de haber dirigido tantas, puedo decir que "La Montaña Encantada" ha sido la película que más satisfacciones me ha proporcionado durante mi larga carrera artística.

La película a que hace referencia Mr. Willat, ha sido impresionada por artistas de tanta fama mundial como Jack Holt, Florence Vidor, Noah Beery, Mary Brian, George Bancroft y Richard Arlen. Caracterizando los papeles secundarios, podemos notar nombres tan conocidos como Branden Hurts, Matilde Comot, James Corley, George Kuwa, Jack Byron, Lillie Rae, Williard Coley y Tiny Sanford.

Al Gilks fué el director fotográfico que hizo los efectos escénicos que se pueden admirar en varias partes de esta obra y que han causado la admiración de los expertos. Hicieron la adaptación escénica los conocidos escritores Víctor Irvin y James Shelley Hamilton, bien conocidos por sus anteriores trabajos.

CINE-COMEDIAS COMO COMPLEMENTO DE UN PROGRAMA

(Por Al Christie)

La comedia ha dejado de ser un simple "recurso" de programa para llegar a formar parte integrante de él. Los exhibidores han ido comprendiendo poco a poco que el público quiere divertirse, bien sea con dramas o comedias, también poco a poco han ido aceptando la comedia y presentándola en sus teatros como atractivo indiscutible. Los triunfos obtenidos por Harold Lloyd, Griffith, McLean y otros actores cómicos han demostrado que la comedia tiene un valor en sí y que puede ser la base de magníficas entradas.

Y lo mismo que ocurre con la comedia de largas dimensiones podemos decir que ocurrirá con la comedia corta, breve y ligera, llena de incidentes graciosos y ajena por completo de preámbulos y explicaciones enojosas que en muchos casos destruyen el efecto que se busca. Esta clase de producciones van imponiéndose por sus méritos. El público, sin pensar en ellas, las aplaude y las busca. Puestas primero como "recurso" de un programa, se han hecho necesarias y ahora es imposible prescindir de ellas.

Esto t ienesuarznó etaoin taoin Esto tiene su razón de ser. La comedia corta ha sido y es trabajada con esmero. La Paramount le ha dedicado atención especial y nosotros mismos hemos procurado por todos los medios a nuestro alcance darle un prestigio que jamás había tenido. El público ha ido entrando por esta clase de producciones y en la actualidad son sus favoritas. Creo que en el porvenir lo serán aún más. Esta es la opinión también de Jesse L. Lasky, director general de la producción de la Paramount y uno de los hombres más entendidos en lo que a funciones teatrales se refiere. Con ello saldrá ganando el exhibidor y el público: el exhibidor porque podrá presentar un programa variado a poco costo; el público porque disfrutará de ese programa sin necesidad de grandes gastos. Saldrán ganando también los productores de películas y los artistas que toman parte en ellas. Y esto explica el favor que en la opinión de todos está alcanzando la comedia corta.

MICHAEL ARLEN HA CONCLUIDO YA SU PRIMERA OBRA PARA LA PANTALLA

El conocido escritor inglés, Michael Arlen, acaba de salir de Hollywood en dirección a Nueva York, a donde va después de haber escrito su primera obra para la pantalla, "The Ace of Cads", que Adolphe Menjou va a impresionar en el estudio de la Paramount en Long Island.

Mr. Arlen ha estado en el estudio de Lasky en Hollywood durante varios meses con el fin de asimilarse la técnica necesaria para producir obras especiales para el cinematógrafo.

Según declaraciones del autor de "The Green Hat", "These Charing People", "Mayfair" y otras varias, espera volver a Hollywood después de arreglar los detalles de la impresión de su obra.

LA CHRISTIE STUDIOS AUMENTA SU CAPACIDAD DE PRODUCCION

Un estudio cinematográfico es algo muy parecido a cualquier fábrica de zapatos o latas de conservas. Si se quiere más producción es necesario aumentar la maquinaria, la materia prima y los empleados. Tal ha ocurrido a The Christie Studios al firmar un contrato con la Paramount para la producción de treinta y seis comedias cortas anualmente que la última empresa se encarga de distribuir n los países de idioma español. Estas treinta y seis películas tienen que estar filmadas a tiempo y en forma adecuada. Tal producción excede en mucho a la capacidad de producción que tenía el estudio y se hizo necesario construir nuevos escenarios, dotarlos de elementos fotográficos, escénicos y personal técnico y artístico. Nuevos actores y actrices; nuevos escritores y escenógrafos; nuevos directores; nuevos camaramen; instalación de focos eléctricos, renovación de cámaras fotográficas, ampliación de laboratorios; adquisición de tractores y camiones; instalación de una planta eléctrica portátil; ampliación del ropero, etc., etc...y mucha materia prima. Después de todo eso y muchas otras cosas, la Christie Studios se sintió segura y comenzó sin vacilación la producción de la primera serie de películas. Desde luego que esto supone un buen montoncito de dólares y muchos quebraderos de cabeza. Pero es así y solamente así cómo se pueden filmar películas técnicamente perfectas, a tiempo y sin atropellos. Cuatro directores, William Watson, Harold Beaudine, Arvid Gillstrom y Robert Kerr, están trabajando continuamente. Los que tienen contratado el programa de la Paramount pueden estar seguros de recibir a su tiempo las obras que necesitan.

NUMEROSOS PUGILISTAS TRABAJAN AHORA EN LA PANTALLA

Pugilistas de peso completo, de medio peso y hasta de peso mosca encuentran ocupacióin lucrativa en los estudios cinematográficos. Estos buenos caballeros, después de pasar de ser el terror de los cuadriláteros, se convierten en "los matones de los estudios cinematográficos", conquistando en la escena muda más dólares y menos puñadas que en el "ring". Uno de ellos, Gunboat Smith, boxeador de peso completo, está haciendo su agosto al servicio de la Paramount y en la actualidad caracteriza el papel de importancia al lado de Thomas Meighan en su nueva producción "Todos somos jugadores". Otro que tampoco desperdicia su tiempo en el estudio es Al Kaufman, antiguo contendiente del tan celebrado Jack Johnson. Mr. Kaufman toma parte en tres películas de Griffith para la Paramount "Campanas de boda". A estos nombres podríamos añadir un sinnúmero más, todos ellos de boxeadores que en su tiempo fueron célebres y los de algunos otros que en la actualidad conquistan dinero y honores con la fuerza convincente de sus puños.

LA PELICULA "TRE ROUGH RIDERS" ESTARA AFEGADA A LA VERDAD

La película "The Rough Riders" deberá ser absolutamente correcta, desde el punto de vista histórico. Tal es el ultimátum que han lanzado los sobrevivientes del célebre regimiento de Theodore Roosevelt, conocido con el nombre de "The Rough Riders".

"No aceptaremos que se falte a la verdad", han dicho los viejos soldados. Pero, al mismo tiempo, muestran una confianza implícita en "Herman Hagedorn, biógrafo oficial de Roosevelt", y además Secretario de la Roosevelt Memorial Association, el cual acaba de pasar seis meses visitando a todos y cada uno de los miembros del famoso regimiento que le ha sido posible encontrar, tomando datos para la producción de esta película Paramount, cuyo argumento estará basado en la guerra con España. Hagedorn está colaborando con John Russel, el conocido escritor, escribiendo el argumento, que será exacto en todos respectos.

En el reciente viaje que hizo Hagedorn, cubriendo una distancia de 5.000 millas, recogió muchas anécdotas curiosas que serán utilizadas al escribir el argumento de la película. Son anécdotas de la vida de campaña del famoso regimiento y sus detalles están siendo discutidos con Hector Turnbull, productor asociado de la Paramount.

BEBE DANIELS DIRIGIRA UNA PELICULA... ALGUNA VEZ

Bebe Daniels, la tan conocida artista de la Paramount, se ha prometido a sí misma que algún día ha de dirigir la producción de una película. Los que conocen el carácter de Miss Daniels están seguros que, tarde o temprano, la encantadora Bebe cumplirá su promesa. Oigamos las razones que expone en su favor:

"Varias películas de positivo mérito han sido dirigidas por mujeres, y estoy segura que algún día ha de haber tantas mujeres directoras como hoy hay escritoras para la pantalla. Y ¿por qué no? Yo he estudiado los métodos de los distintos directores con quienes he trabajado; con cuidado he puesto especial atención en los menores detalles de la escenografía, de los disfraces, de la acción en cuanto se necesita para la impresión de una gran producción. Esperen un poco y verán que alguna vez he de dirigir películas, tal vez un montón de ellas".

Mis Daniels está caracterizando la protagonista de "El Volcán", película que William K. Howard dirige para la Paramount y en la cual caracterizan los primeros papeles los conocidos actores Ricardo Cortez, Wallace Beery, Arthur Edmund Carew y Dale Fuller. El argumento de esta película se desarrolla en Martinica, en la época en que la erupción del volcán Pelee sepultó con su lava millares de habitantes de una de sus más prósperas ciudades.

EL PRINCIPE HEREDERO DE GRECIA VISITA LOS ESTUDIOS DE LA PARAMOUNT

Una de las más interesantes visitas a los Estudios de la Paramount en Long Island ha sido la del Príncipe Pablo, heredero al Trono de Grecia. El Príncipe Pablo, que ha estado residiendo en los Estados Unidos de algún tiempo a esta parte, es el segundo hijo del difunto Rey Constantino; pero como su hermano mayor no tiene hijos, a él le corresponde el título de Príncipe heredero.

Físicamente, el Príncipe Pablo se parece a la familia de su madre, que era una de las Princesas de Dinamarca. Mide seis pies cuatro pulgadas de alturas, es rubio y es un alumno graduado de la Universidad de Oxford. Era su primera visita a un estudio cinematográfico y se mostró tan interesado como un niño. Pasó algún tiempo con D. W. Griffith, que ha comenzado a dirigir "Las Desdichas de Satán", mostrando un interés muy marcado en Adolphe Menjou, el cual impresionaba algunas escenas con Ricardo Cortez y Carol Dempster.

Hizo también una visita a la compañía Swanson, que, bajo la dirección de Frank Tuttle, ha empezado ya a filmar "Buenas costumbres".

El Príncipe y Gloria hallaron que tenían muchos amigos en común, principalmente el Príncipe Aage de Dinamarca, primo del Príncipe Pablo.

M.E.C.D. 2016

EL PLANTEL DE ENSEÑANZA DEL COLEGIO DE BELEN...

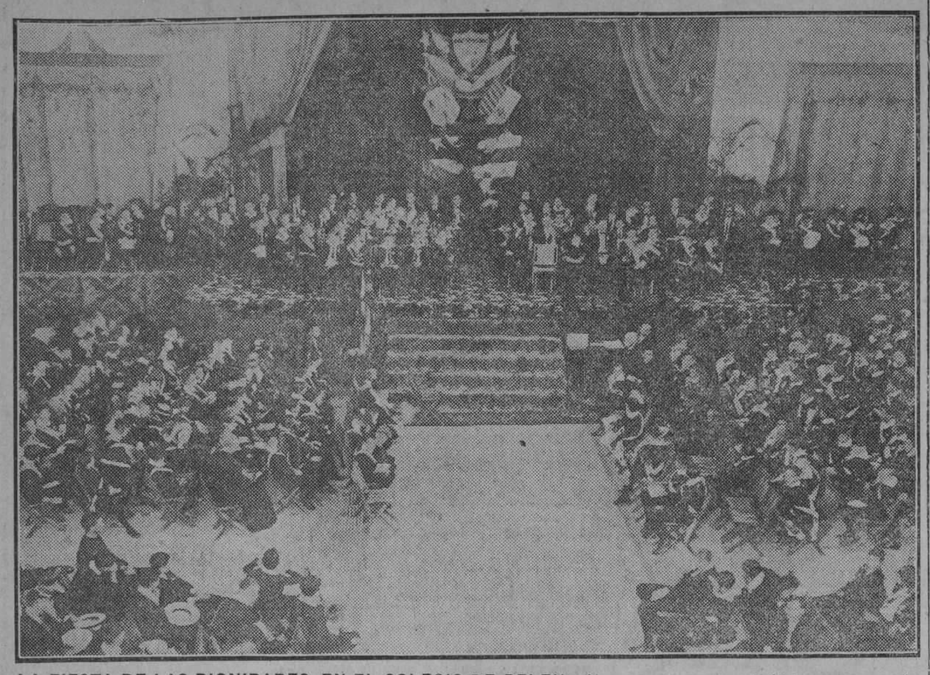

LA FIESTA DE LAS DIGNIDADES EN EL COLEGIO DE BELEN.—Un aspecto general de la concurrencia.

(Viene de la pág. PRIMERA)

PREMIOS DE HONOR DE PRIMERA CLASE

PRIMERA DIVISION: José María Amézaga; Jorge Alvarez; José Mario Mariña; Joaquín Pérez Durán.—SEGUNDA DIVISION: Marino Pérez Durán.—TERCERA DIVISION: Aristides Fernández; Ignacio Navarrete; José Ignacio Lazaga; Carlos Martínez.— CUARTA DIVISION: Servando Menéndez; Atanasio Rivero.—QUINTA DIVISION: Carlos Fernández; Antonio I. Suárez; José Martínez; Miguel Angel Rivero.— SEXTA DIVISION: Armando Maylín.

CRUCES DE HONOR DE 2a. CLASE

PRIMERA DIVISION: Francisco Antúnez; Francisco Olazábal; Roberto Incera; Raúl Martínez; Adolfo Noble; Carlos Núñez; Leandro Casas; Valentín Martyn, Manuel Mimó; Mardonio Santiago; Juan Suárez.— SEGUNDA DIVISION: Miguel Benejam; Teófilo Ferrer; José Hernández; Félix López; Juan Martín; Andrés Ordoño; Felipe Ordoño; Raimundo Quiroga; Menandro Rodríguez; José Alvarez; Federico Báscuas; Alberto Fernández; Rolando Mariña.— TERCERA DIVISION: Luis Carrasco; Francisco Díaz; Alberto Carricarte; Carlos Felip; Roberto Guerra; René Font; Héctor Hernández; Fco. Pérez; Gregorio Rivera; Juan Varela; Francisco V. Alvaré; Carlos Dufau; Manuel Guerra; José Antonio Villamil y Carlos Zurbano.— CUARTA DIVISION: Francisco Basterrechea; Rafael Carrerá; Francisco Navarro; Alfredo Rubiera; Manuel Suárez; Mario Alzugaray; Daniel Péral; José Sust; Alberto Buigas; Feliciano Rubiera; Roberto Yero; Raúl Carrerá; Alfonso Ledo; Jorge Güell; Ramón Ruilópez; José Adalberto Vivó; José Ignacio Lezama; Rogelio del Pino; Filiberto Rivero.— QUINTA DIVISION: Antonio Arias; Rafael del Castillo; Enrique Castro; Pedro Maciel; Rafael Ponce; Luis C. Rodríguez; Manuel L. Rodríguez; José Tato del Santo; Fernando Andreu; José Arias; Eduardo Arrufat; Víctor Carriba; Alberto Castro; Alfredo Flórez; Guillermo Madrid; Jenaro Menéndez; José María Navasal; José Enrique Rodríguez; Juan Roqué; Armando Weis; Manuel Aznar; Ramón Carrillo; Fernando Cuervo; Silvio Fernández; Fco. Escobar; Ignacio García Menocal; Raimundo García Menocal; Antonio Godínez; Manuel Herrera; Alberto Inclán; Luis Muñoz; Arturo Noriega; José Pérez Cantarín; Guillermo de Zaldo.— SEXTA DIVISION: Raúl Angulo; Héctor Aranalde; Emilio Azcárate; Sergio Candás; Eusebio Capote; Armando Carbajal; Néstor Carrillo; Orlando Duconé; Miguel Dufau; Plácido Fernández; José Franco; Gonzalo Gómez; Ricardo Gómez; Benjamín Guerra; Carlos Guerra; Fernando Guerra; Clemente Inclán; Lucas Lamadrid; Abelardo Martínez; Sergio Paz; Luis Ripoll; Juan Ros; Miguel Suárez; Ricardo Suárez; Pedro Ruiz; Juan Antonio Val; Raúl Valdés; Arsenio del Valle; Ricardo Veranes; Eugenio Albarrán; Augusto Basterrechea; Manuel Castelao; Jorge Gorriarán; Carlos Lazcano; Antonio Montero; Gilberto Pastoriza; Rafael de los Reyes; Luis Rovira; Ignacio Suárez; Orlando Aranalde; José M. Arango; Sebastián Cos; Manuel Fojo; José María Larín; Luis García Marín; José Prieto; Armando E. Aponte; Ascleol Cruz; Antonio Larrar; Nicolás Sáinz; Sergio Mendoza.

CRUCES DE HONOR DE TERCERA CLASE

PRIMERA DIVISION: Andrés Bardelás; Julio Celorio; Víctor Bethart; Andrés Calderín; Guillermo López; Eduardo Chisholm; Enrique Noble; Rolando Pardo; Guillermo de Paredes; José Luis Bolívar; Julio Galletti; José Imperatori; Francisco López; Felipe Ponce; Arturo Vázquez.—SEGUNDA DIVISION: Fernando G. Campoamor; Alberto Alvarez; Walterio Calás; Armando Cuervo; Esteban del Cueto; Wifredo Delgado; Juan Antonio Estévez; Rafael Guaty; José R. Luzárraga; Carlos Martínez-Moles; Guillermo Montalvo; Clodoaldo Pandiello; Rafael Talavera; Mario Vázquez.—TERCERA DIVISION: José Merino; Oscar García; Mario A. Alvez; Humberto García; Ovidio de Laosa; Jaime Merino; Pedro la Paz; Manuel Riondá; Andrés Triay; Miguel A. Gutiérrez; Leonel Planes; Eduardo Fosso; José Broderman.—CUARTA DIVISION: Carlos Roca; Rafael Ferrer; Luis Navarro; Juan A. San Pedro; Alfonso Gutiérrez; Manuel Otero; Roque Sainz; Eduardo Beato; José Antonio Juan; Jesús Morrón; Esteban Silva; Lisardo González.— QUINTA DIVISION: Alberto Conde; Eusebio Lill; Juan Montelongo; Mario Puig; René Rodríguez; Mario Ruiz; José Suárez; Armando Valido; Pascual Almoina; Enrique Caballero; Luis Carbia; Antonio Mendoza.—SEXTA DIVISION: Celso Bilbao; Oscar González; Raúl Ramos; Francisco R. Maribona; Antonio Zubillaga; Inocencio Aguirre; Manuel González; José A. Malberti; Eller Roqueta; Pedro Simón Vilaló; Ernesto Callahan Enrique Díaz; Jesús Larrar; César Medel.

AMENIDADES

Un coro de tiples, formado por alumnos del plantel, amenizó el acto cantando, bajo la dirección del R. P. Eroiti, El Amanecer, de Schubert, que fué muy aplaudido.

Luego llamó poderosamente la atención del auditorio un número nuevo, original, representado por alumnos de los grados superiores alumnos de los grados inferiores, y que llevó por nombre "Roma y Cartago lucharán defendiendo su bandera". Consistió este acto en un simulacro de lucha entre los dos bandos que representaban las dos naciones citadas. Cada individuo de un bando retaba a su contrario del otro, haciéndole una pregunta sobre aritmética y si su adversario se equivocaba al responder, obtenía aquél un punto a su favor.

Así logró vencer el bando Rojo, que representaba a Roma, en cuyo honor, un coro de alumnos entonó un himno de triunfo.

PREMIOS DE APROVECHAMIENTO EN EL BACHILLERATO

CUARTO AÑO

EXCELENCIA: Aristides Fernández.—CIVICA: Premios: José María Amézaga y Aristides Fernández. Accessits: Ignacio Navarrete; Manuel Suárez; Francisco Pérez y Rolando Loredo.— FISICA (2o. Curso): Premios: José Gómez e Ignacio Navarrete; Accessits: José Rodríguez; Servando Menéndez; Francisco Navarro y Atanasio Rivero.— QUIMICA: Premios: José María Amézaga y Manuel Suárez; Accessits: Aristides Fernández; Ignacio Navarrete; Servando Menéndez y Alfredo Rubiera.— HISTORIA NATURAL: Premios: Aristides Fernández; Ignacio Navarrete; Accessits: Servando Menéndez; Francisco Pérez; Antonio Boada y José Gómez.

TERCER AÑO

EXCELENCIA: Jorge Alvarez.— LOGICA: Premios: Jorge Alvarez y Mario Alzugaray; Accessits: Daniel Peral; Roberto Incera; José Antonio Olazábal y Carlos Núñez.— FISICA (Primer Curso) Premios: Mario Alzugaray y Jorge Alvarez; Accessits: Gerardo Vázquez; Carlos Núñez; Daniel Peral y Raúl Martínez. —MATEMATICAS: Premio: Jorge Alvarez; Accessits: Daniel Peral y Mario Alzugaray.— LITERATURA HISTORICA: Premio: Jorge Alvarez; Accessits: Daniel Peral y Mario Alzugaray.

SEGUNDO AÑO (SECCION A)

LITERATURA PRECEPTIVA: Premios: José Mario Mariña y Joaquín Pérez Durán; Accessits: Omelio Sosa; Juan Suárez; Rolando Castañeda y Valentín Martyn.—ALGEBRA: Premios: Joaquín Pérez Durán y Enrique Noble; Accessits: Mario González; José Mario Mariña; Valentín Martyn y Omelio Sosa.—INGLES: Premios: José Mario Mariña y Omelio Sosa; Accessits: Joaquín Pérez Durán; Felipe Ponce; Valentín Martyn y Mardonio Santiago.— HISTORIA UNIVERSAL: Premios: José Mario Mariña y Valentín Martyn; Accessits: Joaquín Pérez Durán; Rolando Castañeda; Leandro Casas y Omelio Sosa.

SEGUNDO AÑO (SECCION B)

EXCELENCIA: Mario Rodríguez.— LITERATURA PRECEPTIVA: Premios: Alberto Buigas; Accessits: Mario Rodríguez y Francisco Díaz.— ALGEBRA: Premios: Alberto Buigas y Mario Rodríguez; Accessits: Ricardo Van de Water y Eduardo Chisholm.—INGLES: Premio: Francisco Díaz; Accessits: Luis Navarro y Alberto Buigas.— HISTORIA UNIVERSAL: Premio: Mario Rodríguez; Accessits: Francisco Díaz e Isaac Casariego.

PRIMER AÑO (SECCION A)

EXCELENCIA: Joaquín Vázquez.—GEOGRAFIA: Premios: Raimundo Quiroga; Marino Pérez Durán; Accessits: Reinaldo López; Joaquín Vázquez; Andrés Ordoño y Juan José Méndez.—ARITMETICA: Premios: Raimundo Quiroga y Teófilo Ferrer; Accessits: Juan José Méndez; Miguel Tejera; Andrés Ordoño y Juan Martín.—INGLES: Premios: Patricio Estévez y Joaquín Vázquez; Accessits: Leonio de León; Benigno R. Argüelles; Reinaldo López; Juan José Méndez.—GRAMATICA: Premios: Marino Pérez Durán y Joaquín Vázquez; Accessits: Reinaldo López y Raimundo Quiroga; Fernando G. Campoamor; José Hernánga.

PRIMER AÑO (SECCION B)

EXCELENCIA: José Ignacio Lazaga.—GEOGRAFIA: Premios: José Ignacio Lazaga y Carlos Martínez; Accessits: Alberto Carricarte; Raúl Carrerá; Miguel Mendoza; Andrés Triay.— ARITMETICA: Premios: José Ignacio Lazaga y Alberto Carricarte y Carlos Martínez; Accessits: Raúl Carrerá; Miguel Mendoza; Manuel Hernández; Pompilio de la Vega.—GRAMATICA: Premios: José Ignacio Lazaga y Alfonso Ledo; Accesits: Carlos Martínez; Raúl Carrerá; Alberto Carricarte; Manuel Hernández.—

PREMIOS DE APROVECHAMIENTO EN LAS CLASES SUPERIORES

SEXTO GRADO.—Excelencia: señor Eduardo Arrufat. CATECISMO: Premio: Eduardo Arrufat; Alfredo Flórez. Accesits: Alberto Castro; Guillermo Madrid; Edmundo Isaac; Armando Weis.—GRAMATICA: Premio: José Maréa Navasal; Albesto Castro. Accesits: Eduardo Arrufat; Francisco Forcade; Alfredo Flórez; Guillermo Madrid.—ARITMETICA: Premio: José María Navasal; Alfredo Flórez. Accesits: Eduardo Arrufat; José Enrique Rodríguez; Guillermo Madrid; Edmundo Isaac.—CALIGRAFIA: Premio: Francisco Forcade; Alberto Castro. Accesits: Jesús López; Fortunato Balari; Genaro Menéndez; Francisco Santaló.

QUINTO GRADO.—Excelencia: Manuel Aznar. CATECISMO: Premios: Ricardo Martínez; Manuel Aznar. Accesits: Jacinto Argudín; Jesús Robalnas; Luis Carbia; José Martínez.—GRAMATICA: Premios: Manuel Aznar; Miguel Angel Riverol. Accesits: Alberto Inclán; José Martínez; Ricardo Martínez; Luis Boedo.—ARITMETICA: Premios: Manuel Aznar; Rubén Ros. Accesits: Francisco Escobar; Miguel Angel Riverol; Fernando Crespo; Arturo Noriego. CALIGRAFIA: Silvio Fernández; José Martínez; Miguel Angel Riverol; Luis Carbia; Alfonso Rivero; Ignacio G. Menocal.

CUARTO GRADO.— Primera Sección. GRAMATICA: Premios: Sergio Candás; Ricardo Gómez. Accesits: Luis Ripoll; Emilio Azcárate; Lucas Lamadrid; Orlando Ducongé. ARITMETICA: Premios: Luis Ripoll; Carlos Guerra. Accesits: Emilio Azcárate; Sergio Candás; Miguel Dufau; Orlando Ducongé. CALIGRAFIA: Premios: Carlos Guerra; Sergio Candás; Accesits: Juan J. Ros; Néstor Carrillo; Plácido Fernández; Antonio Fabar. LECTURA: Premios: Sergio Candás; Sergio Paz. Accesits: Luis Ripoll; Raúl Angulo; Lucas Lamadrid; Vicente Galán.

CUARTO GRADO.— Segunda Sección. ARITMETICA: Premios: Juan Antonio Val; Clemente Inclán; Accesits: Vicente Galán; Benjamín Guerra; Ricardo Suárez; Miguel Suárez. GRAMATICA: Premios: Abelardo Martínez; Vicente Galán. Accesits: Néstor Carrillo; José Herrera; Juan Antonio Val; José Franco.

TERCER GRADO. Excelencia: Carlos Lazcano. GRAMATICA: Premios: Eugenio Albarrán; Antonio Montero. Accesits: Carlos Lazcano; Gustavo Guerra; Alberto Alzugaray; Carlos Lazcano. ARITMETICA: Premios: Gilberto Pastoriza; Eugenio Albarrán. Accesits: Antonio Montero; Ignacio Suárez; Orlando Sánchez; Carlos Lazcano. CALIGRAFIA: Premios: Jorge Gorriarán; Gustavo Guerra. Accesits: Eugenio López; Gilberto Pastoriza; Rafael de los Reyes; Carlos Lazcano. LECTURA: Premios: Carlos Lazcano; Eugenio López. Accesits: Alberto Alzugaray; Orlando Sánchez; Eller Roqueta; José Manuel Jústiz.

SEGUNDO GRADO: Excelencia: Orlando Arnalde. GRAMATICA: Armando Maylín; Manuel Fojo; Accesits: Alonso Portuondo; José María Arango; Orlando Aranalde; Ricardo Lavín. ARITMETICA: Premios: Orlando Aranalde; José Prieto. Accesits: Joaquín Fernández; Vicente Miranda; Luis García; Guillermo Callajam. LECTURA: Premios: Sebastián Cos; Alonso Portuondo; Accesits: Jos; Rey; José Vila; Manuel Fojo; Armando Maylín. CALIGRAFIA: Premios: Guillermo Sierra; Luis García. Accesits: Alonso Portuondo; José Suárez; Vicente Miranda; Armando Maylín.

PRIMER GRADO: Excelencia: Evaristo Jiménez. CATECISMO: Premio: Evaristo Jiménez. Accesits: Antonio Larraz y Sergio Mendoza. LECTURA: Premio: Angel Larragán. Accesits: Antonio Larraz y Evaristo Jiménez. ARITMETICA: Premio: Evaristo Jiménez. Accesits: Sergio Mendoza y Antonio Larraz. CALIGRAFIA: Premio: Arnaldo E. Aposte. Accesits: Nicolás Sáinz; Antonio Larraz.

PREMIOS DE APROVECHAMIENTO EN LOS CURSOS PREPARATORIOS

SEGUNDO CURSO. Sección A. Excelencia: José Alvarez. GEOGRAFIA. Premios: José Alvarez y Rolando Mariña. Accesits: Rafael Talavera; Clodoaldo Pandiello; Miguel Recarey y Ricardo Arola. INGLES: Premios: Roberto Radillo y Rolando Mariña. Accesits: José Alvarez; Armando Cuervo; Alberto Fernández; Francisco Lamuño. HISTORIA DE AMERICA: Premios: Federico Bascuas y José Alvarez. Accesits: Rolando Mariña; Guillermo Meyer; Clodoaldo Pandiello y Roberto Radillo. GEOMETRIA: Premios: José Alvarez y Rolando Mariña. Accesits: Walterio Calás; Clemente Amázaga; Roberto Radillo; Juan Antonio Estéve. GRAMATICA: Premios: José Alvarez y Rolando Mariña. Accesits: Roberto Radillo; Alberto Alvarez; Guillermo Meyer José Julio Ramos.

SEGUNDO CURSO Sección B. Excelencia: Gregorio Rivera. GEOGRAFIA: Premio: Gregorio Rivera. Accesits: Juan Varela y Jorge Guell. ARITMETICA: Premio: Gregorio Rivera. Accesits: Francisco Cuadra y Héctor Hernández. CIENCIAS: Premio: Gregorio Rivera. Accesits: Héctor Hernández y Juan Varela. INGLES: Premio: Felipe García. Accesits: Gregorio Rivera y Juan Varela. GRAMATICA: Premio: Gregorio Rivera. Accesits: Juan Varela y Víctor Mendoza.

PRIMER CURSO. Sección A. Excelencia: Luis Clemente Rodríguez. GEOGRAFIA e HISTORIA DE CUBA: Premios: José Tato del Santo y Carlos Fernández. Accesits: Mario de la Incera; Luis Clemente Rodríguez; Alfredo Figueroa; Jorge Estévez. ARITMETICA: Premios: Pedro Maciel. Luis CIVemente Rodríguez. Accesits: Oscar Devant; José Tato del Santo; Francisco Santos; Evelio Alonso. INGLES: Premios: Rafael Ponce y Calixto López. Accesits: Alfredo Figueroa; Luis Clemente Rodríguez; Francisco Casado; Evelio Alonso. GRAMATICA: Premios: Carlos Fernández y José Tato del Santo. Accesits: Pedro Maciel; Luis Clemente Rodríguez; Mario de la Incera; Ernesto Poussin.

PRIMER CURSO. Sección B. Excelencia: José Ignacio Lezama. GEOGRAFIA e HISTORIA DE CUBA: Premios: Jorge Alzugara; Bernardo Quintero. Accesits: José Ignacio Lezama; Celín Díaz; Lisardo González; Filiberto Rivero. ARITMETICA: Premios: Filiberto Rivero y Celín Díaz. Accesits: José Ignacio Lezama; Rogelio del Pino; José Antonio Villamil; Bernardo Quintero. INGLES: Premios: Filiberto Rivero y José Antonio Villamil. Accesits: Rogelio del Pino; Bernardo Quintero; Jorge Alzugaray; José Ignacio Lezama. GRAMATICA: Premios: José Ignacio Lezama; José Antonio Villamil. Accesits: Francisco Alvaré; José Manuel Rodríguez; Filiberto Rivero; Rogelio del Pino.

Las medallas correspondientes por Excelencias y por dignidades eran impuestas a los alumnos por el doctor Lucas Lamadrid, Subsecretario de Instrucción Pública; pero al llegar el turno al señor Manuel Aznar, inteligente hijo de nuestro Director Técnico, el señor Conde del Rivero se puso de pie y colocó en el pecho del joven premiado la medalla de honor obtenida, felicitándolo cariñosamente.

OTROS NUMEROS

Antes de celebrarse la proclamación de las dignidades, se ejecutaron los siguientes números del programa, que fueron muy aplaudidos:

Vals, (piano, violines y flauta), por los alumnos del Colegio.

El Ultimo Ciclón, poesía humorista, por el señor Eusebio Azcue, alumno del Plantel.

La Barcarola, canción, por un coro de tiples, y

Postage (polka) piano a cuatro manos por dos alumnos.

RELACION DE DIGNIDADES

Brigadier del Colegio: señor José María Amézaga. **Dignidades de la Primera División:** Brigadier: señor José María Amézaga. Subbrigadier: señor Francisco Olazábal; Regulador: señor Francisco Antúnez. Cuestor: señor José Alvarez. Ediles de Estudio: señores Andrés Bardelán; Rolando Pardo; Manuel Mimó. Procuradores: señores Carlos Núkez y José Mario Mariña. Ediles de Juegos: señores Roberto Incera; José Imperatori y Juan Suárez. Ediles de Gimnasia: señores Joaquín Pérez Durán y Enrique Noble. Jefes de Filas: señores Mardonio Santiago y Arturo Vázquez.

Dignidades de la Segunda División: Subbrigadier: señor Juan Martín; Cuestor: señor Félix López. Ediles de Estudio: señores Teófilo Ferrer y Wifredo Delgado. Procuradores: señores José Alvarez y Walterio Calás; Ediles de Juegos: señores Rafael Fuaty y Marino Pérez-Durán. Ediles de Gimnasia: señores Menandro Rodríguez y Raimundo Quiroga. Jefes de Filas: señores José Ramón Luzárraga y Alberto Alvarez.

Dignidades de la Tercera División: Subbrigadier: señor Aristides Fernández. Cuestor: señor Ignacio Navarrete. Procuradores: señores Oscar García y Alberto Carricarte. Ediles de Estudio: señores José Ignacio Lasaga; Juan Varela y Pedro La Paz. Ediles de Juegos: señores Luis Carrasco y Carlos Martínez. Ediles de Gimnasia: señores Francisco Pérez y René Font. Jefes de Filas: señores Carlos Dufau y José Antonio Vilamil.

Dignidades de la Quinta División: Subrigadier: señor Mario Ruiz. Cuestores: señores José Tato del Santo; Alberto Inclán. Procuradores: señores Antonio Arias y Carlos Fernández. Ediles de Estudio: señores Armando Valido; Genaro Menéndez y Manuel Luis Rodríguez. Ediles de Clase: señores José Suárez; José María Navasal y Manuel Aznar. Ediles de Juegos: señores Enrique Castro; Guillermo Madrid y Luis Muñoz. Edile sde Gimnasia: señores Antonio Suárez y Raimundo G. Menocal. Ediles de Música: señores Rafael del Castillo y Julián Fierros. Jefes de Filas: señores Alfredo Flórez y Alberto Castro.

Dignidades de la Cuarta División: Subbrigadier: señor Alfredo Rubiera. Cuestor: señor Francisco Basterrechea. Procurador: señor José Sust. Ediles de Juegos y Gimnasia: señores Rafael Carrerá y Daniel Peral. Jefes de Filas: señores Ramón Ruilópez y José Ignacio Lezama.

Dignidades de la Sexta División: Subrigadier: señor Luis Ripoll. Cuestores: señores Sergio Candás y Carlos Guerra. Procuradores: señores Armando Carbajal; Abelardo Martínez y Plácido Fernández. Ediles de Estudio: señores Gilberto Pastoriza y Clemente Inclán. Ediles de Clase: señores Sergio Paz; Luis Rovira; Armando Maylín y Antonio Larraz. Ediles de Juegos: señores Héctor Aranalde; Orlando Ducongé y Miguel Dufau. Ediles de Gimnasia: señores José M. Arango y Manuel Fojo. Jefes de Filas: señores Jorge Gorriarán e Inocencio Aguirre.

FINAL DE FIESTA

Fué el epílogo de la fiesta la poesía dedicada a las dignidades, que recitó el joven Francisco Pérez, alumno del Colegio, quien recibió cálidos aplausos.

Durante el desfile de los alumnos, la Banda del Regimiento de Columbia ejecutó un paso doble, último número de tan solemne y simpático acto, en que se reconocían los merecimientos de los alumnos esforzados durante el curso, promoviendo con la emulación un mayor celo y una dedicación más firme por parte de los alumnos menos aplicados.

UNA BODA DESHECHA

PARECE ser que un distinguido joven de nuestra sociedad, cuya conducta no es muy recomendable, amenazó a su ex-novia, bellísima y recatada señorita, que le envió a paseo, con enseñar a todo el mundo sus cartas amorosas. Ella tuvo esta admirable respuesta: "Puedes hacerlo, porque lo único que me avergüenza de ellas es la dirección". Difícilmente podrá olvidar el novio los admirables ojos de su adorada, llenos de interés y misterio, gracias al negro-sombra "Humo de Sándalo". Lápices y pastel. Floralia.

El presupuesto...

(Viene de la pág. PRIMERA)

gaciones contraídas y pendientes de pago: $2.629.26. Cantidad reintegrada a la Tesorería General: $11,102.60.

Se nota un considerable deficit en cuanto al retiro de empleados de Comunicaciones, pues entre las cantidades ingresadas y lo que hay que pagar la diferencia es de $80.734,15. Se está estudiando por altos funcionarios de Comunicaciones la manera de enjugar ese deficit, a fin de evitar los graves perjuicios que irroga a sus empleados retirados que se les esté adeudando meses sin tener la esperanza de cobrarlos. Esa labor parece que responderá a los mejores deseos de poder hacer algo práctico y tener los ex-empleados su retiro pagado con puntualidad.

En su interesante libro-informe el Sr. Fernando S. Brú anota sus observaciones, producto del detenido estudio de la contabilidad de la Secretaría entre ellas las siguientes:

Variaciones en el Presupuesto: Los $36.000 que figuran para aumentos son los que reintegró la Secretaria de Obras Públicas del Fondo Especial "Gastos del Ciclón", anticipados por la Secretaría, en el mes de octubre, para reparaciones de líneas telegráficas etc., en la Habana y suburbios.

Alquileres de Casas. En el mes de junio se pagaron $35.843.58, debido a que no habiendo sido suficiente la consignación en presupuesto para esa atención hubo de transferirse de sobrantes de otros conceptos $27.100 para el pago de los atrasos de meses anteriores.

Dietas. En el mes de junio se pagaron $13.456.84, debido a que no habiendo sido suficiente la consignación en presupuesto para ese concepto hubo de transferirse de sobrantes de otros conceptos $10.000 para el pago de atrasos de meses anteriores.

Gastos adicionales. En el mes de octubre se pagaron $24.552.90, por haberse pagado en dicho mes las primas correspondientes a las fianzas de los empleados afianzados de la Secretaría, ascendentes a la cantidad de $22.473.86. En el mes de junio se pagaron $8.024.22 a la Havana Electric; por concepto de transportes de Mensajeros y Carteros se pagaron $7.000. Siendo insuficiente la consignación en presupuesto para este concepto se transfirió $8,000 para el pago de deudas atrasadas en el año.

En el mes de septiembre se pagaron $3.055. Ls $3.000 corresponden a lo pagado a los Comisionados de la Secretaria al Congreso Postal celebrado en México en dicho año.

Material y Gastos Diversos. En el mes de febrero se pagaron $172.870.59 En dicho mes se pagó al Gobierno Americano el material adquirido por la Secretaria, que ascendió a la suma de $123.696.55. Trasportes de comunicaciones se pagaron en el año $271.535.69.

La ilustre...

(Viene de la pág. PRIMERA)

ciendo brillar, mediante sus magníficas interpretaciones, el arte autóctono de la América joven en ciudades tales como Paris y en las principales capitales de España, demostrando que la conquista y la colonización no crearon tan solo en estas tierras vírgenes palenques generosamente ofrecidos al trabajo universal, sino que sembraron también en ellas semillas fecundas de ese genio del arte, de esa enorme inquietud idealista que hace de la madre patria nación tan predilecta de la gloria de las armas.

Consecuente, pues, con la elevada misión que se ha impuesto la eminente artista —que viene desarrollando una brillantísima temporada en el teatro Payret de esta capital, con la fervorosa admiración y el entusiata aplauso de nuestro público— y deseosa de contribuir con su arte exquisito y el contigente de su excelente compañía a estrechar los vínculos espirituales que han unido siempre a Cuba y la Argentina, dando a la vez una elocuente prueba del cariño y simpatía que siente por nosotros, ha resuelto organizar un concurso teatral, de obras en tres actos, para autores cubanos, exclusivamente. Este interesante concurso, que de manera tan eficaz contribuirá a la difusión de nuestra literatura dramática, ha sido puesto por doña Camila bajo los honorables auspicios del Exmo. Sr. Presidente de la República, General Gerardo Machado, quien ha acogido con verdadero entusiasmo la idea de la gentil actriz y se dispone a secundarla oficialmente, dándole todo el alto significado que merece. El Sr. Presidente hará el nombramiento del jurado calificador, que se compondrá de cinco miembros, y que será el encargado de estudiar y juzgar las obras que se presenten al certamen.

Dos premios, en dinero efectivo, serán instituidos para los autores de las obras que, a juicio del jurado, merezcan el honor de ocupar el primero y segundo puesto, y será representada por la compañía argentina Camila Quiroga a su regreso de Nueva York, que será precisamente durante la celebración del Sexto Congreso Panamericano, y esta función, en mérito a los elevados propósitos patrióticos que la inspira, se llevará a cabo bajo el patrocinio del Gobierno Nacional.

La obra favorecida con el primer premio, una vez estrenada, quedará de hecho incorporada al repertorio de la compañía Quiroga, que la representará en la tournée que realizará por algunos paises de Europa, inclusive España, donde la grande actriz efectuará una larga temporada, asistiendo luego a la Exposición Ibero Americana de Sevilla, como embajadora artística de su patria, bajo los auspicios de la Comisión Argentina y de la prensa sevillana.

Hermoso gesto de confraternidad espiritual éste de Camila Quiroga, que con tanto desinterés y singular gentileza se llega hasta nosotros a estimular con su arte y con su valioso esfuerzo personal, en forma tan plausible, el engrandecimiento de nuestro incipiente teatro nacional.

Oportunamente se darán a publicidad las bases íntegras del concurso, las cuales han sido redactadas por la Dirección de la compañía Camila Quiroga y sometidas a la consideración del Exmo. Sr. Presidente de la República.

Podemos, sin embargo, anticipar que las obras deben estar escritas en prosa y han de constar de tres actos; el ambiente, de acuerdo con la época presente, y el género deberá ajustarse al que cultiva la compañía Camila Quiroga, es decir: drama o comedia.

Quedan, pues, informados nuestros hombres de letras de los nobles propósitos de la señora Quiroga, y es de esperarse, por consiguiente, que sabrán corresponder en cumplida forma al bello gesto de la insigne artista.

Se pide...

(Viene de la pág. PRIMERA)

do batallador que con su ejemplar conducta en la guerra y en la paz supo labrarse una aureola de prestigios que todos sus conciudadanos han reconocido y parecen no haber olvidado. Ante la Cámara de Representantes ha sido presentado, en un hermoso gesto que parece ser el eco de una voz general de justicia y premio, por el representante camagüeyano señor Abelardo Mola y Mola, un proyecto de ley por el cual se crea una pensión de $6,000 anuales para la señora Angela Malvina Silva, ilustre dama y compañera ejemplar del extinto patricio.

Dados los merecimientos del general Lope Recio, que ocupó dignamente el prestigioso grado de jefe del tercer cuerpo del Ejército Libertador y cuyo paso por las epopeyas revolucionarias de Cuba bien conocido es por las páginas de nuestra historia patria, en las cuales ha dejado huellas imborrables de amor y de heroismo, esta petición que el señor representante por la provincia de Camagüey hace, es de todo punto digna y juetificada ya que no solo es la ejecutoria del noble y pundonoroso general Lope Recio la que la inspira, sino que, y como enaltecedor galardón de ella, cuenta con la hermosísima y también ejemplar conducta de la respetable compañera del extinto veterano, la virtuosa y abnegada esposa, Angela Malvina Silva, de quien se sabe que fué una de las primeras encarceladas en los albores de la sublevación redentora, por su anhelo patriótico, uniéndose a éste, una serie de hechos que bien han puesto de manifiesto su elevado patriotismo, su cooperación a la causa del honor, su sacrificio y su lealtad conservando siempre incólumes su dignidad y su virtud.

Parece prolijo seguir relatando las elevadas dotes que recaen en la personalidad del general Lope Recio y de su viuda, ya que de todos son bien conocidos por tratarse de miembros de nuestra sociedad que han resaltado en todas las épocas tanto por su alcurnia como por su ejecutoria inmaculada y noble.

Al escribir estas líneas notificando la petición que se hace a la Cámara de Representantes, como panacea para suavizar un tanto las asperezas de una vida de sacrificios y de una ancianidad adolorida y desprovista de una posición desahogada, felicitamos al representante señor Abelardo Mola por su altruista y patriótica petición, y esperamos que, dadas las circunstancias que la inspiran, ella sea una pronta realidad.

Que bien lo merece quien ha dedicado el tesoro de su juventud, y de su hacienda a una causa tan noble como es la de la Patria.

Radica en el...

(Viene de la pág. PRIMERA)

quienes se comprometan a fabricar en debidas condiciones.

Para muchos, dado el gran número de casas antiguas que aun existen en la Habana, la medida, en un sentido general, podía resultar arbitraria, ya que forzaría a propietarios modestos a deshacerse de sus bienes, por carecer de dinero para construir de nuevo.

Otros alegaban la suprema conveniencia del ornato, que no debe estar a merced de conveniencias particulares, sobre todo en las grandes avenidas, en que resulta inadmisible ver junto a un hermoso edificio moderno una casa ruinosa, cuyos techos de tejas están rendidos al paso cruel de los años.

En estas condiciones el problema, el Alcalde señor José María de la Cuesta firmó un decreto, a propuesta de la Jefatura del Departamento Municipal de Fomento, disponiendo que en las grandes avenidas y calles principales de la ciudad se procediera a la demolición de las casas bajas, ruinosas o deformes, dando un plazo a los propietarios para que tuvieran tiempo de resolver ellos de por sí, sin la intervención de la Administración Municipal. Contra este decreto se interpuso recurso ante la Audiencia de la Habana, por estimar la entidad recurrente que el Alcalde carecía de facultades para ordenar demoliciones.

El asunto llegó hasta el Tribunal Supremo de Justicia, alto organismo que en estos días ha resuelto definitivamente el problema, según informe elevado al actual Alcalde de la Habana, doctor Miguel Mariano Gómez por el letrado de la Alcaldía doctor Ignacio Remírez.

El Tribunal Supremo reconoce el derecho de la Administración Municipal a ordenar las referidas demoliciones por motivos de ornato o de peligro inminente de desplome de cualquier casa; pero es necesario antes que el Ayuntamiento adopte el acuerdo pertinente, autorizando al Alcalde para proceder en consecuencia.

Quiere decir que el decreto del señor Cuesta a que nos hemos referido ha quedado sin valor alguno, pues, según determina la Ley Orgánica de los Municipios, debe ser el Ayuntamiento quien previamente autorice la medida.

Gestiones...

(Viene de la pág. PRIMERA)

toda esa extensa porción de terreno pasase a manos extranjeras, ya que los precios que le han fijado sus propietarios no están al alcance de los financieros cubanos que podrían tener interés en el asunto. A más de ello, la situación legal en que tales tierras se encuentran haría dilatoria toda otra forma de adquisición que no sea la expropiación forzosa, para fines de utilidad pública. La mayoría de esos terrenos pertenecen a personas cuyo paradero se ignora; otras tienen una inscripción dudosa, y buena parte de ellas no se hallan inscriptas, porque no hace mucho hiciéronse allí repartos imaginarios por compañías urbanizadoras que luego se disolvieron.

De adoptarse esa medida, una comisión del Municipio mencionado vendría a la Habana, para solicitar del Gobierno Central su apoyo y ayuda en este plausible propósito.

Relación de las...

(Viene de la pág. PRIMERA)

público los días 20, 21 y 22 del mes actual.

A continuación ofrecemos a nuestros lectores la lista de los premios que se ofrecerán en las distintas ramas de la Exposición.

PREMIOS ESPECIALES DE LA SECCION DE GANADERIA

Premios concedidos por el Consejo y Gobierno de la Provincia de Matanzas

Una Medalla de Oro para yuntas de bueyes de trabajo.

Una Medalla de Oro para yuntas de toretes de trabajo.

Una Medalla de Oro para vacas criollas, tipo de leche.

Una Medalla de Oro para caballos sementales, raza selecta.

Una Medalla de Oro para yeguas criollas, tipo de marcha.

Una Medalla de Oro para sementales vacunos, tipo leche.

Una Medalla de Oro para chivas, tipo de leche.

Una Medalla de Oro para puercas criollas, aptas para crianza y de prole más numerosa y mejor desarrollada.

Premio donado por los señores Pedro Domecq y Compañía

Una Copa de Plata para caballos criollos de marcha o paso.

Premio donado por la Compañía Cubana de Cemento Portland "El Morro"

Una Copa de Plata para sementales porcinos, raza selecta, tipo productor de carne.

Premio donado por los señores J. Castiello y Compañía

Una Copa de Plata para yeguas criollas, tipo de marcha.

Premio donado por los señores Bluhme y Ramos

Una Copa de Plata para el mejor ternero, raza selecta, de menos de 8 meses de edad.

Premio donado por la Asociación Nacional de Medicina y Veterinaria

Una Copa de Plata para el mejor ejemplar equino.

Premio donado por la Independent Electric Company

Una Ordeñadora Eléctrica para vacas criollas, tipo de leche.

Premio donado por los señores Lykes Bros Company, S. A.

Cincuenta pesos para sementales porcinos, raza selecta, tipo

MERCADO DE AZUCAR

De la Revista Azucarera de los señores Czarnikon Rionda y Ca., de New York, correspondiente a la anterior semana, tomamos los siguientes datos:

Debido a la falta de ventas, los precios bajaron a 2.8125c cf. (4.58c) No ha ocurrido nada de nuevo en Cuba, con respecto al comienzo de la zafra o a las cifras definitivas de la restricción. Quizás pase otro mes antes de que se llegue a una decisión final en este respecto.

El mercado de Londres está quieto precíndose azúcares del Perú y Brasil a 12| cfs. (2.60c).

Los señores F. O. Licht aumentan su estimado de las cosechas europeas de remolacha, a 8.205.000 toneladas.

Los azúcares de Java están más firmes, debido al rumor de que la exportación de Octubre es de 51.000 toneladas más que el año pasado.

ESTADOS UNIDOS Y CUBA

La idea que se tenía hace algún tiempo de que los derretidos en los Estados Unidos y la exportación de Cuba podrían llegar a ser igual que el año pasado, no se vió confirmada. Han tenido que hacerse muchos ajustes. Existen ciertos factores, sin embargo, que pudieran compensar la reducida distribución. Las siguientes cifras comparativas de la situación en los Estados Unidos, es interesante:

	1927	1926
Derretidos hasta Octubre, 22|26 . .	4,282,362	4,485,529
Dicto hasta Diciembre 31 . . .	650.000	694.471
Total derretido		
Equivalente crudos.	4,932,362	5,180,000
Equivalente refinado.	4,590,000	4,816.822
Entregas remolacha	850,000	872,815
Doméstica . . .	75.000	70.259
Luisiana	1.500	1.597
Varios		
	5.516.500	5.761.493
Menos exportación	116.500	90.158
Consumo total .	5.400.000	5.671.334

Según las cifras anteriores, parece que las estadísticas del consumo mostrarán una merma en relación a 1926, de unas 270.000 toneladas. Dicto es estimando la cantidad derretida durante el resto del año, en 45.000 toneladas menos, pues que hasta el presente las mismas son de 90.000 toneladas menos. Al analizar estas cifras, deberá recordarse que sólo es posible llevar la cuenta de los invisibles de un modo general. Sin duda, el gran consumo de 1926, incluye una acumulación considerable de abastos invisibles, la cual causó una demanda mucho mayor, especialmente a fines del año pasado. Los invisibles han disminuido este año y la demanda en todas partes fué para necesidades inmediatas, debido a las desfavorables condiciones de compras. Por esta razón, las cifras del consumo de este año, no indican ser lo favorables que debían, si el país hubiera vuelto a acumular una existencia mayor de invisibles. Muchas de las sorpresas en las estadísticas, emanan del hecho de no poder calcular correctamente o pronosticar la cantidad de invisibles. Regulan la demanda en gran parte y se guían por el curso futuro de los precios. La exportación de Cuba y las entregas en los Estados Unidos, dependen de este factor incierto y aunque el tamaño de la producción mundial puede indicar un mercado firme o flojo, todos los cálculos pueden ser desarreglados a última hora, por la buena o mala demanda. Por este motivo, los estimados más altos de la producción mundial, no deberán tomarse demasiado en serio en cuanto a que indiquen precios muchos más bajos.

Todavía no se ha llegado a una decisión final en Cuba en lo tocante a la producción y comienzo de la zafra. Si el principio de ésto se demora hasta Enero 15, ejercerá gran influencia en la situación futura. Sin embargo, no es probable que las condiciones inciertas sean mejoradas en parte, por lo menos, en este mercado, hasta tanto no se fije definitivamente la cuantía de la próxima zafra de Cuba.

Los acontecimientos probables en Cuba, según indicios, son los siguientes:

	1927	1926
Sobrantes a principios de . . .	69,741	246.569
Producción Enero-Diciembre. .	4,499,984	4,633,935
	4,569,725	4,880,504
Menos consumo local	150,000	143,535
	4,419.725	4,736,969
Exportación hasta Octubre 31 .	3,613,536	4,096,384
	806,189	640,585
Resto exportación hasta Diciembre 31. . .	556,189	570,844
Sobrante	250,000	69,741

El resto de la exportación incluye las 150.000 toneladas a Europa, teniéndose en cuenta el embarque de 50.000 toneladas menos para los Estados Unidos, de acuerdo con la merma estimada en los derretidos aquí. En ese caso, el sobrante a principios de 1928, pudiera ser de 250.000 toneladas, que es 180.000 toneladas más que 1927, y la misma cantidad que en 1926.

Si los precios continúan al nivel actual o suben, ls invisibles no serán surtidos, a menos que hubiera una base firme para precios más altos, debido a la buena perspectiva. De lo contrario, los compradores no reganarán la fianza y prefirirán seguir su método actual de comprar únicamente para cubrir sus necesidades inmediatas. Es necesario que se restaure enteramente la confianza, antes que pueda volverse a comprar en escala considerable.

La cosecha anterior sufrió considerablemente, con motivo de grandes lluvias e inundaciones. La cosecha actual de 1927|28, la estima el doctor Gustav Mikusch, en 1.250.000 toneladas, mientras que un estimado posterior de F. O. Licht, la calcula en 1,300.000 toneladas.

REFINADO

Los refinadores del Este han dado al comercio otra oportunidad para comprar para embarques inmediatos y contratos a 5.70c, pero la demanda ha sido poca y desalentadora, comparada con la de la semana pasada. La distribución continúa siendo bastante satisfactoria, si se tiene en cuenta la merma normal en el uso del azúcar en esta época del año.

El jueves se recibió del interior un reporte interesante al efecto de que la Great Western Sugar Company se había retirado del territorio al este de Chicago. Al mismo teimpo, la cotización del granulado de remolacha fué reducida de 5.60c a 5.50c, en el territorio desde el oeste de Chicago hasta las Montañas Rocosas. Algunos de los productores de Michigan y Ohio, también bajaron su precio a 5.50c. para embarques hasta la línea de Buffalo-Pittsburgh y a 5.60 para embarques dentro de algunas partes del territorio al este de dicha frontera.

Banco Anglo-Sud-Americano, Ltdo.

Capital autorizado. . £10.000.000 — Capital suscripto . . £ 8.734.860
Fondo de Reserva. . £ 4.000.000 — Capital desembolsado. £ 4.367.330

Casa Matriz: LONDRES.

Sucursales en España: BARCELONA, BILBAO, CORUÑA, MADRID SEVILLA, VALENCIA y VIGO.

CUENTAS CORRIENTES Y DEPOSITOS EN PESETAS en condiciones favorables para los españoles residentes en la Isla de Cuba.

CUENTAS DE AHORRO

Pídanse condiciones a cualquiera de las Sucursales del Banco en España.

GINEBRA AROMATICA DE WOLFE

LA UNICA LEGITIMA

Importadores Exclusivos

: : en la República : :

PRASSE & CO.

Telefóno A-1694 - Obrapía, 17 - Habana

CRONICA DE TRIBUNALES

17 AÑOS DE PRISION PIDE EL FISCAL PARA GUILLERMINA OLANO POR HABER TRATADO DE MATAR A M. CASTIÑEIRA

Este manejaba una guagua, cuando la acusada, que había sido su amiga, le preguntó si persistía en negarse a reanudar las relaciones y al afirmarlo así él, fué agredido por la espalda

EN LA AUDIENCIA

INTERESANTE RESOLUCION EN LO CIVIL QUE SE REFIERE A LA VALIDEZ DEL CONTRATO DE PRENDA

La Sala de lo Civil y de lo Contencioso-administrativo de la Audiencia acaba de resolver en sentencia dictada al efecto, un importante asunto sobre validez de contrato de prenda.

Ante el Juzgado de Primera Instancia del Oeste, la señora Mercedes González Huelva Mangana y, después su cesionario, Norberto Xiques de Cárdenas, comerciante de esta plaza, entabló juicio declarativo de menor cuantía contra los señores Pedro Suengo Ares y José Valiño Varela, comerciantes de esta capital, dirigidos por el doctor Manuel Fernández Supervielle, versando la demanda sobre entrega de bienes muebles.

El Juzgado declaró sin lugar la demanda, aceptando la tesis del doctor Fernández Supervielle, y absolviendo por tanto a los demandados, apelando del fallo la demandante, para ante la Sala de lo Civil de esta Audiencia, la que confirmó la sentencia del Juez en todas sus partes.

Dice la Sala entre otras consideraciones que el artículo mil ochocientos sesenta y cinco del Código Civil no cabe aplicarlo a contrarios en su caso, como el actual, porque el mil ochocientos sesenta y tres, del propio Cuerpo Legal, exige además de otros requisitos para que se estime constituído el contrato de prenda, que se ponga en posesión de ésta al acreedor o a un tercero, de común acuerdo y que la cita hecha en la demanda de este juicio del artículo mil cuatrocientos sesenta y dos del citado Código es incongruente, porque en el caso de autos no se trata de un contrato de compra-venta, sino de prenda, que supone el acto previo y efectivo de la entrega de la cosa dada en prenda al acreedor o al tercero designado de común acuerdo por los contratantes, el cual hecho en todo caso está sujeto a prueba si se litigara sobre su certeza, máxime, en un caso como el de autos en que la declaración del sedicente depositario hecha en la cláusula sexta de la escritura en que se funda la demanda, de que ese sujeto se daba por posesionado de los bienes que se señalaron como los que se daban con dicha garantía no está apoyada en la readidad de lo que se sostiene por el actor, a ese respecto.

La Sala ha aceptado, en todas sus partes, la doctrina a seguir en juicios de esta naturaleza que el doctor Fernández Supervielle hubo de publicar, en brillante trabajo jurídico, en la Revista "La Jurisprudencia al Día", en su número civil de octubre del pasado año.

PLEITO ENTRE INDUSTRIALES

También ha confirmado la citada Sala el fallo del inferior que declaró con lugar la demanda entablada por el doctor Juan Pedro Tomás Byrne, a nombre de Wenceslao Trieste Godínez, contra Plutarco Maristany Permuy, ambos industriales de esta plaza. El demandado deberá pagar al demandante, como lo pidiera el doctor Tomáe Byrne, la suma de $821.34 moneda oficial, importe de un pagaré.

EN COBRO DE CANTIDAD

Igualmente ha confirmado dicha Sala el fallo del inferior que condenó a la señora Dámasa Dorotea Rampallo Díaz, propietaria de esta ciudad, a pagar al comerciante de esta ciudad Arturo Fernández Mirantes, al que dirigió el doctor Francisco Fabre Cano, la suma de $... 1.723.81 moneda oficial, intereses y costas.

RECLAMA UNA SOCIEDAD AMERICANA

Y, por último, la repetida Sala ha confirmado la sentencia del inferior que declaró con lugar la demanda de la sociedad Charles Welsh Company, de Boston, Estados Unidos de Norte América, cliente del doctor Miguel Angel Campos, contra el señor Wifredo Díaz Quejeta, de esta capital, en juicio de mayor cuantía.

Como lo pidiera el doctor Campos, se condenó al demandado a pagar a la entidad actora la suma de 9.843 pesos 35 centavos moneda oficial, intereses legales y costas del juicio.

EL SUCESO DEL CENTRAL GOMEZ MENA

Está señalada para mañana, lunes, lante la Sala Tercera de lo Criminal de la Audiencia, la continuación del juicio oral de la causa que, con motivo de la trágica muerte del colono Antonio María Jacomino, se sigue contra el administrador del Central Gómez Mena, señor Angel Machado Palomino.

Sólo está pendiente para que termine el examen de las pruebas, como lo saben nuestros lectores, el que se dé cuenta con las resultas de un exhorto librado a la Audiencia de Camagüey para aclarar, a instancia de la acusación particular, si el acusado fué condenado por la referida Audiencia como autor de un delito de disparo.

En las conclusiones provisionales del fiscal doctor Chacón Carbonell y acusador particular doctor Enrique Roig, se solicitan catorce años, ocho meses y un día de reclusión, por homicidio, sin circunstancias modificativas, y en las del doctor Felipe G. Sarraín, defensor, se reclama la eximente completa de legítima defensa.

Este juicio, que ha despertado verdadero interés en la opinión pública, toca ya, pues, a su término.

FALSEDAD EN DOCUMENTO MERCANTIL

Ante la propia Sala Tercera se efectuó la vista de la apelación establecida por los señores Manuel y Antonio Fojo Prieto, Jesús y Santiago Ferreiro Trasanco y José Martínez Rodríguez, contra el auto del juez de Instrucción de la Sección Cuarta, doctor Augusto Saladrigas, que los procesó en causa por delito continuado de falsedad en documento mercantil.

La causa de referencia se radicó por denuncia del perjudicado señor León López Muñoz, que figura con el carácter de acusador particular en el proceso, dirigido por el doctor Juan Pedro Tomás Byrne.

En dicha causa ha formulado ya sus conclusiones provisionales el fiscal de la Audiencia, quien estima que Manuel y Antonio Fojo Prieto son responsables por participación directa del aludido delito, consideran do encubridores a los otros procesados Jesús y Santiago Ferreiro Trasanco y José Martínez Rodríguez. Consecuencia con la expuesta calificación, el fiscal solicita cuatro años de reclusión para cada uno de los dos primeros procesados y dos años de igual clase de pena, para cada uno de los encubridores; interesando, además, que todos sean condenados a indemnizar al perjudicado con la suma de 17.782 pesos 50 centavos.

Representó en la vista de referencia a los procesados el doctor Francisco M. Ros, quien solicitó se dejara sin efecto el auto de procesamiento, alegando que sus defendidos no son autores del delito de que los consideró responsables el juez instructor.

Impugnó la apeación el doctor Byrne, afirmando que el juez procedió con acierto al adoptar la calificación que se combate, pues de los autos resulta comprobada la culpabilidad de los procesados.

EL HECHO SANGRIENTO DE PALATINO Y ARZOBISPO, EN EL CERRO

Acaba de formular la representación del Ministerio Público, a cargo del recto abogado fiscal de a Audiencia, doctor René Ferrán, un interesante escrito de conclusiones provisionales. Se contrae a la causa seguida contra la procesada Guillermina Olano, por haber intentado privar de la vida a Manuel Castiñeira Balbín.

Refiere el doctor Ferrán que Guillermina, de oficio cocinera y Manuel, habían sostenido relaciones y concluyeron, por determinación de él. Guillermina decidió invitarlo a reanudar sus relaciones, y si él no accedía, darle muerte.

Con ese fin—agrega el doctor Ferrán—Guillermina, provista de una navaja barbera y que ocultó en una de sus medias, tomó en las primeras horas de la noche del 29 de agosto último la guagua número 12 de la Empresa La Comodidad, que como chauffeur manejaba Manuel, acomodándose en un asiento junto al espaldar del que ocupaba su presunta víctima. Desde allí le preguntó si persistía en negarse a reanudar sus relaciones, obteniendo una respuesta afirmativa.

Guillermina—dice el doctor Ferrán—aguardó, sin articular otras palabras, que todos los pasajeros abandonasen el vehículo, y, al llegar éste a la Calzada del Cerro, cuadra comprendida entre Arzobispo y Palatino, súbita e inesperadamente con la navaja referida acometió con ferocidad a Manuel, que estaba de espalda y guiando la máquina, causándole una herida incisa en la región lateral del cuello en toda su extensión, con sección del plano muscular y vaso de la región lesionada.

Manuél Castiñeira escapó milagrosamente con vida del lance, pues sanó a los cuarenta días de asistencia facultativa, quedándole, como consecuencia de la herida, una gran cicatriz visible, de carácter permanente, que lo desfigura.

El doctor Ferrán califica los hechos como constitutivos de un delito de asesinato frustrado cualificado por la premeditación conocida, e interesa para Guillermina, en concepto de autora con la agravante de alevosía, diecisiete años, cuatro meses de reclusión temporal.

SEÑALAMIENTOS PARA HOY, LUNES, EN LA AUDIENCIA

Sala Primera de lo Criminal:

Eliseo Frade, por falsedad. Defensor: doctor Franco.

Luciano Soroca, por falsedad. Defensor: doctor Demestre.

Ceferino Rodríguez, por lesiones. Defensor: doctor Demestre.

Daniel Valiño, por pergjurio. Defensor: doctor Demestre.

José García, por rapto. Defensor: doctor Arango.

Camilo Vives, por defraudación. Defensor: doctor Márquez.

Indalecio Posada, por infracción postal. Defensor: doctor Lavín.

Nicanor de Cárdenas, por disparos. Defensor: doctor Saínz.

Sala Segunda de lo Criminal:

Mariano Bahamonde, por perjurio. Defensor: doctor Vázquez.

Lorenzo Aguirre, por hurto. Defensor: doctor Feria.

Angel Hernández, por estafa. Defensor: doctor Ochotorena.

Andrés Martínez, por imprudencia. Defensor: doctor De la Peña.

Eduardo Gómez, por imprudencia Defensor: doctor Font.

Justo Urtiaga, por malversación. Defensor: doctor González.

Juan Pombal, por cohecho. Defensor: doctor Aymerich.

María T. Fernández, por atentado. Defensor: doctor Beguez.

Sala Tercera de lo Criminal:

Jacob Wernes, por incendio. Defensor: doctor Monte.

Juan Gallego, por robo. Defensor: doctor Aedo.

Angel Machado, continuación. Defensor: doctor González Sarraín; acusador: doctor Enrique Roig.

Rufino Sánchez, por imprudencia. Defensor: doctor Byrne.

SALA DE LO CIVIL

Juzgado Sur: José Dolores Rodríguez y Camargo. Pensión. Ponente: Ramos. Parte. Fiscal.

Juzgado Este: Juan R. Rodríguez contra Edelmira Roselló. Mayor. Ponente: Montagú. Estrados. Fiscal.

Juzgado Este: American Manufacturing Foreing Underwriter Inc. contra Llano y Hermano. Menor. Ponente: Montagú. Letrado: Viurrún. Procurador: Royo. Estrados.

Juzgado Oeste: Maximino Borges contra el Hospital San Lázaro. Menor. Ponente: Ramos. Letrado: Recio. Procurador: Illa. Estrados.

Juzgado Oeste: Pedro Cué contra Demetrio González. Menor. Ponente: Montagú. Letrado: Leal. Procurador: Recio. Estrados.

Juzgado Güines: Tercería mejor derecho Sociedad Mercantil Habana González y Martínez S. A., en ejecutivo Sociedad Estrada y Compañía contra García Hermano. Ponente: Montagú. Letrados: Gobel e Ibarra. Procuradores: Recio y Cardona. Letrado: Cartañá.

CLEARING-HOUSE

Las compensaciones de los Bancos asociados al Havana Clearing y House durante la semana fué como sigue:

Noviembre 7 . . .	$2.218.605.52
„ 8 . . .	2.774.079.71
„ 9 . . .	2.171.628.14
„ 10 . . .	2.401.036.99
„ 11 . . .	2.162.860.79
„ 12 . . .	2.012.783.08
TOTAL. . .	$13.740.994.23

Mercado de Cambios

La peseta española se cotizó contra el dollar durante la semana a los siguientes tipos:

Noviembre 7..	5.89.27
„ 8..	5.82.62
„ 9..	5.88.23
„ 10..	5.85.23
„ 11..	5.87.54
„ 12..	5.86.85

El franco francés se cotizó contra el dollar durante la semana a 25.44.

INVERNAL...

(Viene de la pág. DOCE)

Es lamentable lector, pero tú, intensifica tu hora, aunque sólo sea una, impregnándola de lágrimas, de horas de martirio, pero que te quemen y agrieten el rostro si son de amor, que no tardarás en sonreir con una lluvia de besos... De tus besos, que quizás sólo una boca única te sepa dar.

.. ..

Pero no temas prolongar tu ausencia, por este corazón...
Cuando regreses lo hallarás sin sangre, pero lleno de amor...

Mary MORANDEYRA.

Juzgado Centro: Julio Lyon contra Venancio Noriega. Menor. Ponente: guiristain. Procuradores: Martínez y Montagú. Letrados: Adams y Berendón.

Juzgado Sur: Camilo Rey Pérez contra G. Toca y Ca. hoy G. Toca S. en C. Incidente. Ponente: Montagú. Letrados: Troncoso y Sánchez. Procuradores: Terren y M. Serpa. .. ..

Juzgado Almendares: Julián Ortiz contra Sociedad Mercantil Alvarez Hermano. Mayor. Ponente: Ramos. Procurador: Royo. Partes.

Juzgado Oeste: Compañía Cobradora S. A. contra Juan Pereda. Mayor. Ponente: Montagú. Letrado: Hevia. Procuradores: Ross y O' Reilly.

Juzgado Guanabacoa: Ignacio Martín Albona y otros contra Diego S. Franchi y otra. Mayor. Ponente: Montagú. Letrados: Canales, Larrinaga, Alzugaray y Tabío. Procuradores: Castro, L. Freixas y Pereira. Estrados. .....

Juzgado Sur: Sánchez Valle y Ca. contra Sociedad Herederos Francisco Fernández. Menor. oPnente: Dr. Montagú. Letrados: Pando y Mederos. Procurador: Granados.

Juzgado Norte: Suero Compañía S. en C. contra Manuel Soto Morodo. Ejecutivo. Ponente: Montagú. Letrados: Lamar y Pichardo. Procurador: Dennes y Roca.

SEÑALAMIENTOS EN EL SUPREMO PARA HOY, LUNES

No hay.

EDICTO

DR. CARLOS PEREZ JORGE, Abogado, Notario público del Colegio de Matanzas, con vecindad y residencia en la misma, por medio del presente edicto hago saber:

Que por virtud del fallecimiento intestado del señor Juan Bautista Cañizo y Arce, que solo usaba el nombre de BAUTISTA, el Dr. Porfirio Andreu y Basols, Abogado con estudio abierto en esta ciudad, calle de Milanés número 21, en concepto de apoderado de los señores don Leopoldo, doña Guadalupe, don Perfecto, doña María, don Serafín, don Alfredo, doña Patrocinio y doña Hilaria Cañizo y Cañizo, y don Ginés Casar y Gómez como padre legítimo con patria potestad de los menores don Ramiro, don Ginés y doña María del Carmen Casar y Cañizo, por escritura ante mi, otorgada en el día de hoy, ha aceptado para sus representados con el beneficio de inventario, la herencia dejada por dicho causante.

Que a los efectos de dicho inventario, cumpliendo el requerimiento contenido en la citada escritura, cito a los acreedores de la herencia y demás coherederos para que concurran a presenciar, si les conviniere, la formación de dicho inventario, señalando para la práctica del mismo, las dos de la tarde del día 29 del presente mes y en el local de mi Notaría, situada en la calle de Jovellanos número 10.

Por este medio quedan citados los acreedores y demás coherederos.

Y para su publicación en el periódico DIARIO DE LA MARINA de la ciudad de la Habana, expido el presente en Matanzas, a once de Noviembre de mil novecientos veinte y siete.

Dr. Carlos Pérez Jorge.

SE ACERCA LA TEMPORADA TURISTA

El chauffeur que quiera ganar dinero debe prepararse con un buen carro.

Tenemos coches flamantes de uso a precios increibles, pintados y reparados.

PACKARD, 6, 8 y 12 cil.
CADILLAC.
CUNNINGHAM.
PIERCE-ARROW.
PEERLESS.
HUDSON.
CHANDLER.
STUDEBAKER.
BUICK.
DODGE.
CLEVELAND.
ESSEX.
Etc., Etc., Etc.

Constantemente tomamos otros carros. Venga a verlos antes de comprar.

FACILIDADES DE PAGO.

J. ULLOA y Cía.

P. Martí 3, 5 y 7. — *Habana.* — *Telf. M-7777*

CRONICA SOCIAL

ESTELITA COFFIGNY

El sábado estuvo de días.

Paso a saludar a una linda primita mia en esa fecha para ella tan halagadora, tan feliz. Visité su hogar

Su gentil y graciosa hermanita Carmen María y su amante y buen padre el señor Felipe Coffigny, hacían los cumplidos a sus amiguitas que entusiastas y cariñosas habían ido a felicitar a Estela.

No hubo fiesta, como en otros años. El prometido de la festejada señor Pridiliano Almeyda, así como el de Carmen María, el joven Eduardo Castellanos, atento a sus deberes profesionales, se hallaban ausentes.

Estela y Pridiliano, han escogido el templo del Santo Angel, para celebrar sus bodas en enero.

BODA PARA DICIEMBRE

En la última semana del año 1927. Contrayentes. La Doctora en Farmacia, señorita Victoriana Cabrera Torres, Profesora del Distrito Escolar de Marianao y el correcto joven oriental señor José Balanzó, Enfermero Graduado de la Universidad de la Habana.

Ya se están repartiendo las invitaciones.

De las primeras ha sido la mía.

DOCTOR ANTONIO ACEBAL

Inspector Escolar de Camagüey.

Se encuentra el bienquerido y prestigioso pedagogo, en la Sala de Urgencias, del Hospital Municipal.

Víctima de un accidente ferroviario ocurrido el martes en las proximidades de un central azucarero de Morón.

Su estado es delicado, pero se espera que reaccione y se restablezca pronto.

Fuí a visitarle en compañía del doctor Francisco González, viejo y digno empleado de la Junta de Educación de la Habana.

Sus amigos se han interesado por su salud.

Deseándole pronto y completo restablecimiento, nos retiramos con la promesa de visitarle de nuevo.

BAILE

Lo tendrá El Progreso de Guanabacoa el sábado 19.

UNION FRATERNAL

En la noche del día 19, efectúa su baile de reglamento esta sociedad.

Alberto Coffigny ORTIZ.

LA MUJER MODERNA ES UN ARTICULO DE LUJO

BUDAPEST, Hungría, noviembre 12.—(AP).— Ahora resulta que el movimiento feminista es el causante de la guerra mundial. En pleno parlamento húngaro ha dicho hoy el primer ministro Conde Bethlen que si el pueblo francés hubiera vivido como los demás, es probable que la gran contienda se hubiese evitado.

Bethlen dijo que se adhería al criterio del diputado Huszar, el cual manifestó que el movimiento feminista, "minando la vida de la familia y estableciendo el principio de un sólo hijo", había debilitado a todos los países.

"Los periódicos y el teatro—declaró—glorifican el amor libre. La mujer moderna es un artículo de lujo y toda la vida contemporánea una danza de muerte".

Información Ganadera

La venta en pie. El mercado cotiza los siguientes precios:

Vacuno de 4.|2 a 5.|2 centavos.

Cerdos del país de 8 a 10 centavos y americanos de 12 a 13 centavos.

Lanar de 8 a 9 centavos.

Matadero de Luyanó. Las reses beneficiadas en este Matadero se cotizan a los siguientes precios:

Vacuno de 15 a 18 centavos.

Cerdos del país y americanos de 32 a 44 centavos.

Lanar de 40 a 50 centavos.

Reses sacrificadas en este Matadero. Vacuno 127. Cerdos 140. Lanar 38.

Matadero Industrial. Las reses beneficiadas en este Matadero se cotizan a los siguientes precios:

Cerdos del país y americanos de 32 a 44 centavos.

Noviembre 12 de 1927.

N. Gelats & Co. BANQUEROS HABANA *Aguiar 106-108*

Vendemos cheques de Viajeros Pagaderos en Todas Partes del Mundo y Cartas de Crédito Circulares en las mejores Condiciones

"SECCION DE CAJA DE AHORROS"

Recibimos Depósitos en esta Sección Pagando Interés de 3 por 100 Anual

Todas estas operaciones pueden efectuarse también por correo

Cobros Directos en Cuba y en el Extranjero

POR mediación de nuestras propias sucursales establecidas en 900 puntos importantes de Norte y Sur América, Cuba, las Antillas y otros países, ofrecemos a las entidades comerciales una vía directa para convertir en efectivo sus cuentas de una manera rápida y económica.

Sp. 704

The Royal Bank of Canada

PAPELERA CUBANA, S. A.

SECRETARIA

AVISO A LOS TENEDORES DE BONOS DE LA SERIE B

Desde el día 15 del corriente mes queda abierto el pago, en el "Banco del Comercio", del Cupón de los Bonos de la Serie B, Segunda Hipoteca, vencido el quince de Mayo último.

Lo que por acuerdo del Consejo de Administración se publica a fin de que los interesados puedan acudir a dicha Institución de crédito, en días y horas hábiles, para recibir el importe de los Cupones que al efecto presenten.

Habana, Noviembre 8 de 1927.

El Secretario,

Dr. DOMINGO MENDEZ CAPOTE

CERVEZA: ¡DEME MEDIA "TROPICAL"!

M.E.C.D. 2016

LA UNIFICACION DE LOS CODIGOS DE LOS BALKANES

Esta se juzga indispensable para llegar a la proyectada unión de los diversos estados

RIGA, Latvia, Noviembre 13. (SR.)—En conexión con la labor de acercamiento que se realiza desde hace algún tiempo entre ls elementos políticos de los Estados Bálticos, se ha suscitado la cuestión de la unificación de los códigos, como complemento indispensable a la cooperación en el campo de la economía y la política exterior.

El doctor Albat, Secretario de Estado en el Ministerio de Relaciones Exteriores de Letonia, ha sometido a la discusión de los jurisconsultos y de la prensa, un proyecto para lograr ese fin, comunicándolo al mismo tiempo, oficialmente, a los Gobiernos de Lituania y de Estonia, y cree que resulta tanto más oportuna la idea, cuanto que precisamente en la actualidad los tres países están ocupados en la revisión de sus códigos, proponiendo que esa tarea se realice mancomunadamente.

Albat llama la atención sobre el hecho de que Alemania y Austria, pronto tendrán códigos penales idénticos y subraya que sería lamentable que los Estados Bálticos no siguieran ese ejemplo tan digno de imitación y más siendo relativamente fácil, puesto que los códigos penales de los tres Estados Bálticos, están basados en el proyecto de ley ruso de 1903, relativo al Código Penal, y los procedimientos en los juicios orales son casi los mismos.

Terminó diciendo que la unificación de los tres códigos penales debiera emprenderse sin más dilación y que también sería fácil unificar los códigos civiles, aunque esta tarea requeriría más tiempo.

Por otra parte, el doctor Akel, ministro de Relaciones Exteriores de Estonia, en un importante discurso que pronunció en Reval, expuso sus opiniones acerca del porvenir de los Estados Bálticos, y afirmó que únicamente uniéndose estrechamente, podrían sostenerse contra las asechanzas de las potencias más poderosas de que estaban rodeados, refiriéndose al decir ésto, a Polonia y Rusia, que pretenden ejercer cierta tutela sobre ellos; e hizo resaltar que la cooperación se debía llevar a cabo, no solamente en el terreno económico, sino también en el político, creándose al efecto, una confederación dentro de la cual tuvieran sus miembros un grado de autonomía razonable.

Terminó diciendo que semejante confederación garantizaría la independencia de los pequeños países del Báltico, en la actualidad constantemente amenazados, y les daría oportunidad de ejercer una influencia más considerable en el campo de la política internacional, estando Estonia deseosa de que se iniciaran cuanto antes, negociaciones para discutir preliminarmente el asunto.

PASARON EN UN AÑO 5475 BUQUES POR EL CANAL DE PANAMA

WASHINGTON, Noviembre 13. (UP.)—Durante el año fiscal terminado en 30 de Junio, pasó por el Canal de Panamá el mayor número de buques que registra su historia, según informes del gobernador de la Zona del Canal, señor M. L. Walker, a la Secretaría de Guerra.

Los ingresos por concepto de peaje, representan un millón de dólares de aumento sobre 1926.

Según el gobernador Walker, por el Canal pasaron en dicho período, 5.475 buques de todos los tipos comerciales, o lo que es lo mismo, un promedio de quince al día. Esos barcos tenían la bandera de 25 naciones, pero el tonelaje americano fué el doble al de cualquier otra nación. La Gran Bretaña y los Estados Unidos, suministraron las tres cuartas partes de todo el tráfico del Canal.

Los derechos percibidos por el tesoro de los Estados Unidos por peajes, ascendieron en total a $24.228.000 contra $22.931.000 en 1926.

En el Canal de Panamá hay 13.400 personas trabajando, o lo que es lo mismo, un aumento del 4 y medio por ciento sobre el personal de 1925 a 1926.

En el último año no han ocurrido en el Canal, deslizamientos de tierras, manteniéndose el tráfico sin interrupción, a pesar de algunas pequeñas dificultades habidas.

El gobernador Walker no hace comentarios sobre la necesidad de ampliar el Canal de Panamá o de construir otra vía análoga para hacer frente al creciente tráfico.

POLITICA Y POLITICOS

LA CIUDAD DE CARDENAS AGASAJO ANOCHE AL VICE-PRESIDENTE DE LA REPUBLICA SR. LA ROSA

Más de setecientos comensales en el Banquete popular y un bello rasgo altruista del homenajeado.—La juventud cardenense y el doctor Núñez Portuondo.—Resuelta la situación que reinaba desde hace nueve meses en el Ayuntameinto de la Perla del Norte.—Un Manifiesto dirigido a los Populares de Matanzas.—Actividades políticas en favor de la Reforma Constitucional.

Otras notas de interés de todos los Partidos.

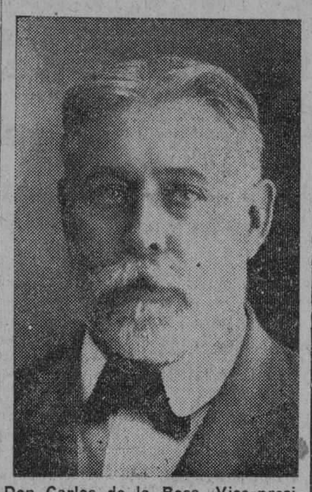

Don Carlos de la Rosa, Vice-presidente de la República a quien la sociedad cardenense homenajeó en la noche de ayer

Verdadero homenaje de cariño, admiración y simpatía, rindió en la noche de ayer toda la población de la aristocrática ciudad de Cárdenas al que fuera su ilustre Alcalde Municipal y hoy Vicepresidente de la República, don Carlos de la Rosa.

Aquella hermosa ciudad cuyas costas al penetrar gallardamente en el Atlántico forman el milagro estupendo de Varadero, aquella ciudad cuya breve historia sabe sin embargo de grandes acontecimientos nacionals y es una siempre de las primeras en toda empresa cívica o patriota, uno de los más luminosos focos de nuestra cultura, modelo por su amor al orden y al trabajo, desplegó ayer las más brillantes galas y se iluminó con la más encantadora de sus sonrisas, para honrar a uno de sus hijos predilectos, que la ha puesto en el mapa de la alta política hoy, como ayer la pusiera en la manigua heroica el general Carlos Rojas.

Revistió el homenaje de los cardenenses a su máximo líder político, la forma de un grandioso banquete popular, al que se asociaron sin distinción todas las clases sociales de la Perla del Norte. Don Carlos, queriendo demostrar a sus convecinos la gratitud que embarga su espíritu por esta nueva prueba de afecto que recibe, obsequió con dos mil raciones a los elementos necesitados de tan importante ciudad.

El banquete tuvo lugar en la Avenida principal, adornada con profusión de banderas y dotado de una iluminación a "giorno".

En la mesa presidencial, junto al homenajeado ocuparon puestos de honor, el comandante Manuel Espinosa, Ayudante del señor Presidente de la República, a quien representaba, los Secretarios del Despacho, general Manuel Delgado, Carlos Miguel de Céspedes y Panchito María Fernández; el Subsecretario de Justicia, doctor Eguileor, en representación del Gobernador de Santiago de Cuba, señor Barceló; el Gobernador de Matanzas, doctor Gronlier, el doctor Emilio Núñez Portuondo, en representación del Presidente del Senado y Jefe del Partido Liberal, doctor Clemente Vázquez Bello; el Alcalde de Cárdenas y Presidente de la Comisión Organizadora del homenaje, señor Humberto Villa; el señor Agustín Dora, Delegado de la Hermandad Ferroviaria; los Alcaldes de todos los términos municipales de la Provincia; el Consejo Provincial en pleno y la casi totalidad de la representación congresional matancera de aquella provincia.

La fiesta fué amenizada por la Banda Municipal y distintas chambelonas. A la hora de los brindis hicieron uso de la palabra significados elementos de la provincia para ofrecer el homenaje, contestando don Carlos de la Rosa, con frases en las que se advertían una sincera y profunda gratitud, expresando a la vez sus simpatías y adhesión a la obra de gobierno del general Machado.

Corresponsal Especial.

Núñez Portuondo, homenajeado en Cárdenas

CARDENAS, Noviembre 13.—DIARIO.—Habana.—Distinguids jóvenes políticos de esta ciudad, simpatizadores del talentoso doctor Emilio Núñez Portuondo, hijo del glorioso General Emilio Núñez Rodríguez, quien ha venido a Cárdenas al banquete-homenaje que ha de celebrarse en la noche de hoy en honor del Vicepresidente de la Rpública, Don Carlos de la Rosa, en representación del Jefe del Partido Liberal, hubieron de ofrecerle un almuerzo al distinguido joven, paladín de la candidatura presidencial del doctor Clemente Vázquez Bello.

En nombre de los homenajeadores, ofreció el almuerzo el doctor García Maseda, contestando con la elocuencia que le caracteriza, el doctor Núñez Portuondo, quien tuvo merecidos elogios para la sociedad y juventud cardenenses.

GONZALEZ BACALLAO, Corresponsal.

Después de nueve meses de receso celebró sesión el Ayuntamiento de Cárdenas

Con la oportuna intervención del señor Vice Presidente de la República, Don Carlos de la Rosa, ha quedado normalizada la situación del Ayuntamiento de Cárdenas, según nos comunica nuestro activo Corresponsal en tan importante ciudad, celebrando al fín sesión, después de nueve meses de no integrar quorum los Concejales que forman aquel Ayuntamiento.

Presidió la sesión el munícipe Enrique Busto y actuó de Secretario el señor Félix Cruz Alvarez.

Dada lectura al Mensaje del Alcalde Municipal, se procedió después al nombramiento de las Comisiones Permanentes.

Estuvieron presentes en la sesión el Vice-Presidente La Rosa y el Alcalde Villa, habiendo sido comentada favorablemente por todo el pueblo la apertura del período deliberativo del Consistorio cardenense.

Los Populares de Matanzas y el recibimiento que se prepara al General Machado

MANIFIESTO

El día 19 del presente mes de noviembre de 1927, llegará a esta ciudad, a las dos y media de la tarde, el Ilustre General Gerardo Machado y Morales, Honorable Presidente de la República. En tal virtud, en mi carácter de Presidente del Comité Ejecutivo Municipal del Partido Popular Cubano, invito por este medio a todos mis correligionarios para que en dicho día y hora, acudamos todos al acto del recibimiento en la Estación de los Ferrocarriles Unidos, donde se congregará la Sociedad matancera en pleno, para testimoniarle al Primer Magistrado de la Nación, nuestra más cariñosa bienvenida.

En ningún caso es más justificado el homenaje de simpatía y cariño que organiza la Sociedad matancera, pues se trata de rendirle tributo de respeto y admiración, al quien muy bien ha sabido conquistar estos honores que los pueblos reservan para sus mejores hijos. El Honorable Presidente de la República tiene para los cubanos, donde quiera que llegue, una doble personalidad: la de Libertador Glorioso, que marchó al frente del Ejército Cubano en la conquista de la Independencia, y la de Jefe del Estado, que ahora en la paz afianza la obra de la Revolución, inspirando sus actos con el pensamiento fijo en aquellos hermanos, todo bondad y heroismo, que ofrendaron sus vidas por la Soberanía Patria.

Por consiguiente, en este caso, se le va a rendir homenaje a un ciudadano íntegro, que enalteció a la Patria en la guerra y la consolida y enaltece ahora en la paz, levantando su crédito y su prestigio con su actuación honorable, inspirada en el más grande amor a Cuba y en el más puro patriotismo.

Dignos por todos conceptos de las más francas demostraciones de respeto y de cariño, el que será Huésped de Honor de Matanzas, por algunas horas, acudamos todos a darle la más calurosa bienvenida al Honorable Primer Magistrado de la República, general Gerardo Machado y Morales, al Presidente que tantos días de gloria le ha conquistado a la Patria de todos.

RICARDO CAMPANERIA, Presidente del Comité Ejecutivo Municipal.

El homenaje al general Machado y la provincia villareña

El doctor Juan Antonio Vázquez Bello, joven Gobernador de la Provincia de Santa Clara, se ha dirigido por carta a la Comisión Organizadora del homenaje de cariño y admiración que a iniciativas del Club Nacional General Machado, se le ofrecerá al señor Presidente de la República el día primero de enero de 1928, con motivo de haber puesto en vigor la nueva tarifa arancelaria, ofreciéndole el concurso de todos los Alcaldes de la Provincia y el de los industriales y comerciantes. Según el doctor Vázquez Bello, las Villas deben dar en todos los momentos la prueba más caracterizada, no tan solo del gran amor que le profesan al Primer Magistrado del país, sino del orgullo que experimentan de que sea un hijo de la ciudad de Marta Abreu el que venga obteniendo tan señalados triunfos. Por eso al solo anuncio de que se le ha de rendir un cálido homenaje de admiración al hombre que rige la más alta magistratura de la patria, nos obliga a los villaclareños a dar la voz de alerta para mandar nuestra adhesión sincera y expresiva a fin de que el homenaje sea digno de los múltiples prestigios que concurren en el general Gerardo Machado y Morales. Con estas líneas termina su epístola el benjamín de los Gobernadores. Por ella se deduce que Santa Clara triunfará decididamente, remitiendo la mayor cantidad de adhesiones a esta simpática manifestación de cariño a quien es tan merecedor de ella.

Políticos de todos los Partidos se reúnen hoy en Aguacate

Para tratar del recibimiento que se le hará en el término municipal de Aguacate al señor Presidente de la República, el próximo día 20, en que se propone asistir a la inauguración de la Exposición organizada por el distinguido industrial Mr. Hershey y que tendrá efecto en el Central "Rosario" de dicho municipio, se reunirán en la tarde de hoy los Presidentes de los Comités Ejecutivos de los Partidos Liberal, Conservador y Popular de Aguacate, señores Rafael Rodríguez, Abelardo Martínez y José Pino. A esa reunión concurrirán también el Alcalde señor José Manuel Acosta y el Consejero Provincial señor Severiano Pulido.

Nuevo círculo político

Con una gran fiesta ha quedado inaugurado en Caibarién, según nos comunica nuestro Corresponsal en dicha población villareña, un Círculo político, que será punto de reunión de los elementos de los tres Partidos que laboran por el triunfo de la ley de reforma Constitucional y prórroga de poderes públicos.

El acto quedó muy lucido, haciendo uso de la palabra distinguidos oradores de Caibarién y de la Provincia.

Actividades de la Asociación Conservadora de Empleados de Comunicaciones

El señor Antonio Linares, Presidente de la Asociación Conservadora de Empleados de la Secretaría de Comunicaciones y el batallador Secretario de la misma, señor Alfonso Alamilla, han recibido en la noche de ayer despachos telegráficos de sus compañeros de igual filiación política en Santiago de Cuba, haciendo suya la campaña que viene librando la citada colectividad en favor de las reformas que se anuncian, acordándose en un cambio de impresiones celebrado, organizarse para el mayor éxito de la propaganda referida.

Zayas Bazán en Guane

GUANE, noviembre 13.—DIARIO.—Habana.—Desde anoche se encontraba en esta población donde se le hiciera un magnífico recibimiento por sus amigos políticos, el Secretario de Gobernación, Comandante Rogerio Zayas Bazán, a quien acompañaban el Coronel Ramón Vidal y el Representante a la Cámara Díaz Valdés.

Después de tratar de problemas políticos y muy especialmente de la campaña plebiscitaria que se avecina, el Comandante Zayas Bazán y sus acompañantes partieron en la mañana de hoy rumbo a esa capital.

Comités de defensa política

Para la noche del próximo miércoles y en el Círculo político de Galiano número 66, altos, está convocada la Comisión de las asamblea Liberal de Defensa que preside el señor Antolín Cebrián, encargada de constituir delegaciones en los cuarenta y tres barrios de que se forma la municipalidad de la Habana.

Dicha Comisión gestiona cerca del señor Presidente de la República se le señale día y hora para ser recibida en audiencia y hacerle entrega de una exposición detallada de la situación que atraviesa el liberalismo habanero.

Rey, Wifredo y el cooperativismo

El movimiento de rebeldía, que murió al nacer no bien hechas las aclaraciones correspondientes, de los llamados "sargentos conservadores", ha servido para poner de manifiesto la pujanza, el vigor y el poderío, no por adormecido menos brioso, del Partido Conservador. Bastó que un grupo de afiliados entusiastas lanzase la idea de que el Partido no respaldaba la actuación gubernamental, para que de uno a otro confín de la República, los conservadores respondieran que, como siempre, se encontraban en sus puestos para una reacción en contrario si el alto mando así lo disponía. Disciplina, cohesión y acatamiento que prueba cuánto puede, cuánto representa y cuánto significa el Partido Conservador en la opinión cubana. Pero bastaron unas palabras de inteligencia entre dirigentes y dirigidos; bastaron unas frases aclaratorias de conceptos mal interpretados; bastó que el Ejecutivo Conservador, en la persona de su ilustre jefe el Dr. Cabada, declarase que el Partido no había titubeado en proseguir su labor de compenetración con el Gobierno liberal, pensando más en Cuba que en las conveniencias políticas del momento; bastó eso, para que el pueblo conservador aceptara como buena ante la realidad presente la cooperación decidida y entusiasta al liberalismo y más que a éste al General Machado en su obra de gobierno, que así responde siempre el núcleo formidable que tuvo y tiene entre sus jefes a un Lanuza, a un Varona, a un Dolz, a un Wifredo, a un Santiago Rey.

Pero, ¿quién o quiénes fueron los iniciadores de esta idea que lleva al Partido Conservador a compartir la gloria indiscutible del general Machado y a éste la rara virtud de gobernar sin opositores? Fueron dos hombres los creadores de la doctrina que se ha desarrollado como sobre rieles: Wifredo Fernández y Santiago Rey. Ambos ilustres jefes con una visión política asombrosa lanzaron la idea que una vez conocida obtuvo acogida calurosa. Porque el "cooperativismo" es la obra de fiscalización honrada, exenta de prejuicios y reticencias, que hace un partido a otro en el Poder.

En este sentido, el "cooperativismo" honra y enaltece más que la oposición sistemática y sin fundamento, ya que actúa en forma diáfana, bajo el sol, sin miedo y a su luz cruda, estimulando con su apoyo al adversario en su obra de reconstrucción y afianzamiento de la Patria. Es una nueva forma de alta política; de política de corazón y no de intereses; de política de puro y acendrado patriotismo, toda vez que aleja las enconadas y casi siempre injustificadas diatribas al adversario, señalando, por el contrario, derroteros de amor, de fe, de fraternidad, de cubanismo.

Analizada fríamente la doctrina fuerza es reconocer que Rey y Wifredo han sido los precursores de nuestra política futura de cubanos no sólo ansían la estabilidad y mejor desenvolvimiento de la Patria, y, o mucho me equivoco, o día llegará en que los nombres de estos insignes compatriotas sean en nuestros instantes de incertidumbre ejemplo maravilloso de lo que puede la voluntad cuando tiene por base el amor a la Patria y por guía el propósito inquebrantable de verla engrandecida.

JOSE POLANCO PANTALEON.

La Habana, noviembre, 1927.

Cordialidad política en Quivicán

Reunidos en el Despacho del Gobernador de la Provincia, señor Antonio Ruiz, Presidente del Directorio Provincial Pro Reforma, el Presidente del Ejecutivo Provincial del Partido Conservador, señor Emilio Sardiñas; el Presidente del Ejecutivo Provincial Popular, doctor Carmelo Urquiaga; el Secretario de este Organismo, señor Pablo Figueredo, y los señores doctor Jaime Llambés Toldrá, Alcalde Municipal de Quivicán; el presidente del Partido Conservador de este Término, señor Juan Serra y el Presidente de los Populares, señor Domingo Alonso, deliberaron largamente, quedando resuelto definitivamente la constitución del Comité Pro-Reforma en el mencionado Término. Se nombró una comisión compuesta por los señores Ruiz, Sardiñas; Urquiaga; y Figueredo, para que le diera cuenta al Director del Comité Provincial Pro-Reforma, doctor Viriato Gutiérrez, Secretario de la Presidencia, de los acuerdos tomados.

En esta reunión el Capitán Emilio Sardiñas y el Gobernador señor Ruiz, hicieron que el doctor Llambés Toldrá, Alcalde de Quivicán y el señor Juan Serra, se dieran un abrazo, quedando así señalada la cordialidad política en Quivicán.

El homenaje de las Agrupaciones políticas de la Acera del Louvre

El homenaje que están organizando las agrupaciones políticas de la histórica Acera del Louvre, para el próximo día 26 será un verdadero acontecimiento, habiendo en la mañana de ayer con el Presidente del Directorio Municipal Pro Reforma de esta capital, capitán José Izquierdo, nos manifestó que el único homenaje que acepta es el que organizan las organizaciones políticas de la Acera del Louvre, que será, a no dudarlo, un acto en el que se iniciará la campaña reformista en la ciudad de la Habana agregando, por ese motivo he dirigido una carta de adhesión a mis amigos organizadores de este homenaje, los señores Ramón Souto; doctor Joaquín Ochotorena; doctor Pedro Doval; Raoul Guillot; Miguel de León, doctor Manuel Domínguez; Pablo Figueredo; Manuel Montoto García, Miguel A. Labrada; Antonio Roura; doctor Ramón López Oliveros; Juan Bonich; Lorenzo Balbi; y Manuel Cueva Zequeira, ratificándole mi propósito de no aceptar más fiesta de esa índole que la que ellos están organizando en la simpática e histórica Acera del Louvre.

Grandiosa fiesta pro-Reforma Constitucional y Prórroga de Poderes

Brillante y de una magnificencia extraordinaria, resultó la fiesta política que tuvo lugar últimamente en este pintoresco pueblo, organizada por los elementos simpatizadores de la Reforma Constitucional y Prórroga de Poderes.

Desde muy temprano notábase un inusitado movimiento en todos los lugares de este pueblo, presagio seguro de la grandiosa fiesta que por la noche se iba a celebrar. Cuando llegamos al lugar destinado a la celebración de la misma era materialmente imposible penetrar en el mismo; tan grande era la concurrencia que fué necesario colocar las tribunas en las afueras del local para complacer así a la numerosísima concurrencia que ávida de escuchar la palabra de los oradores reformistas formaban un dique infranqueable en las entradas del mismo. A las 9 de la noche la muchedumbre se agolpaba por los lugares donde debía cruzar la manifestación; momentos más tarde hacía su entrada a los acordes de dos magníficas chambelonas y el estampido de voladores y salvas de cañón que atronaban el espacio el popular y querido Alcalde Municipal de Santiago de las Vegas, comandante Ignacio Castro, al que seguían más de mil personas. Breves momentos después, y una vez que la manifestación recorrió el pueblo, dió comienzo el meeting, haciendo uso de la palabra los señores Rodríguez Arias, Director del Hospital de Demente sde Cuba; señor Pablo Figueredo; doctor Oscar Gans y el señor Ezequiel Sarrasins, que hizo un magistral discurso a favor de la Reforma Constitucional y Prórroga de Poderes, enalteciendo la actuación del Gobierno que preside el Honorable Presidente de la República, General Machado, y la conveniencia que este continúe en el poder, dedicando frases encomiásticas a la labor del señor Secretario de Gobernación, comandante Zayas Bazán, por la persecución del juego.

El resumen estuvo a cargo del doctor Emilio Núñez Portuondo. Al igual que los otros oradores, fué calurosamente aplaudido. Bellas y elegantes damas daban con su presencia mayor realce a esta fiesta. En el lugar de la misma y entre la numerosísima concurrencia, pudimos ver al popular y querido doctor Jaime Llambé Toldrá, Alcalde Municipal del floreciente y próspero término municipal de Quivicán, quien venía presidiendo una comisión de elementos prestigiosos de aquella localidad.

Cerca de las doce de la noche, se terminó esta fiesta, pudiendo estar los señores Oscar Acevedo, Teodoro Coll, Felipe Batista y Andrés Rosado, principales organizadores de la misma, satisfechos por el éxito alcanzado en la noche de ayer.

DR. FERNANDEZ, Corresponsal.

El Municipio de Agramonte y el homenaje al Presidente en Matanzas

AGRAMONTE, Nov. 13. DIARIO. Habana. Atendiendo a cortés invitación que hiciera el Alcalde Municipal de este Término, se han reunido en la tarde de hoy en los salones de la Casa Ayuntamiento todos los elementos representativos de esta localidad, acordándose adherirse de manera entusiasta al homenaje de admiración y cariño que será rendido al señor Presidente de la República, el día 10 del actual en la ciudad de Matanzas.

Santiago TORRA, Corresponsal.

Los Conservadores del Cotorro y un gesto del General Machado

COTORRO, Nov. 13. DIARIO.—Habana. Elementos valiosos del Partido Conservador Nacional, y neutros, comentan con alabanzas las pruebas de democracia ofrecidas por el señor Presidente de la República, General Gerardo Machado, a los alumnos del Colegio de esa capital "Milanés" a los que recibiera y atendiera personalmente en su Finca "Doña Juana", teniendo toda clase de atenciones y finezas para los alumnos y profesores del citado plantel de enseñanza.

Corresponsal.

Preparativos para recibir al General Machado en Villaclara

SANTA CLARA, Nov. 13. Hablando con el Gobernador Provincial, doctor Juan A. Vazquez Bello, dijo que viene laborando activamente en los preparativos para recibir al General Machado, que vendrá a esta ciudad el día 15 de diciembre, fecha en que serán inaugurados la Escuela de Comercio y el Ferrocarril Norte de Cuba. Figuran en el programa la entrega de un diploma en el Ayuntamiento, declarando al General Machado Hijo Eminente, el develamiento de un retrato al óleo del señor Presidente en el Salón de Sesiones de la Cámara Municipal y otros actos preparados por los veteranos y sociedades.

Corresponsal.

Reunión de los Alcaldes con el Gobernador matancero

MATANZAS, Nov. 13. En el despacho del señor Gobernador, doctor Juan Gronlier y Sardiñas, y bajo la Presidencia de éste, se reunieron los Alcaldes Municipales de la Provincia, manifestando todos su entusiasmo para asistir a las fiestas que el día 19 del actual se celebrarán en esta ciudad en honor del General Machado.

El nuevo edificio de la Jefatura de Policía de esta ciudad, será bautizado con el nombre de General Machado.

Especial.

Barceló, declarado hijo adoptivo de Bayamo

S. DE CUBA, Nov. 13. DIARIO. Habana. A su llegada a esta capital de regreso de triunfal viaje a esa el Gobernador Barceló encontrose con telegrama procedente de Bayamo, donde el Ayuntamiento comunícale haberlo hecho Hijo Adoptivo, por acuerdo tomado en sesión del viernes último. Grata impresión ha causado en todos los círculos sociales y políticos esta noticia, que demuestra que la histórica y legendaria ciudad bayamesa, cuna inmortal de nuestra independencia, es la primera en reconocer los altos méritos cívicos del ilustre Gobernador Oriental y declararlo Hijo Adoptivo como señal de admiración por su magnífica obra de gobierno. El gobernador Barceló encuéntrase sumamente agradecido por la tan generosa muestra de distinción que hácele la cuna de Carlos Manuel de Céspedes y hase dirigido por vía telegráfica manifestando su gratitud y demostrando que su obra gubernativa hácela inspirada por el progreso de Oriente.

Distinguidas personalidades de nuestro mundo social y político han estado en Palacio hoy para testimoniar a Barceló sus felicitaciones.

Perera.—

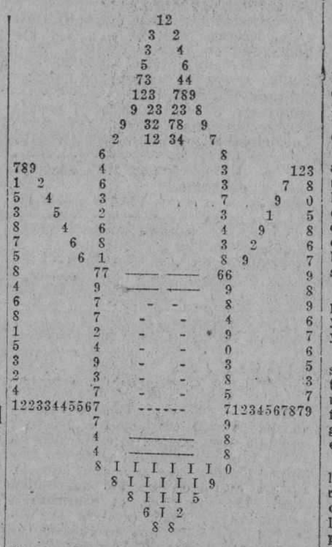

Mayor General Mario G. Menocal, ex-Presidente de la República de Cuba, llevado a la caricatura en linotipo por nuestro compañero David Aizcorbe

FUE DEVASTADOR EL INCENDIO DE HANKOW, CHINA

Fué ocasionado por los soldados en fuga en la ciudad y sobre todo en la concesión de Inglaterra

HANKOW, noviembre 13. (A. P.) Hoy prosiguieron los violentos desórdenes iniciados ayer en el barrio indígena de Hankow, al huir el dictador militar, general Tang-Seng-Chi, en vista de que se acercaban los nacionalistas de Nankin. Pero al cabo se impuso el orden y los muchos incendios procados ayer por los soldados en fuga estaban parcialmente dominados hoy, restableciéndose en parte el orden después de los ultrajes perpetrados por las hordas de soldados sin jefes y de saqueadores civiles.

El general Tang-Seng-Chi y sus partidarios se retiran hacia el Oeste y se están atrincherando en Hanyang.

El cuartel general del Ejército situado en la que fué concesión británica, se incendió ayer, y las llamas estuvieron destruyendo el edificio durante tres horas, recibiendo grandes averías la Aduana, que se encuentra contigua.

Se han levantado barricadas en las concesiones británica, alemana y rusa. Los chinos que ocupan la concesión rusa intentaron rechazar a la soldadesca y a los saqueadores, pero sin gran éxito. Los japoneses y los franceses desembarcaron fuerza sadicionales.

El comandante delegado de Tang-Seng-Chi, tratando de afirmar su autoridad, publicó una proclama declarando que hallándose ausente el comandante, él, con el trigésimo ejército, mantendrá el orden en Wychang. Esta proclama no mereció la menor atención del público y la perspectiva es muy incierta.

Entre los muchos edificios incendiados y saqueados por los partidarios de Tang-Seng-Chi y las multitudes se halla el de la Unión de Trabajadores. Una escolta colocada en el edificio hizo fuego al aire para dispersar a los amotinados, resultando inútil esta medida, pues todas las personas que se hallaban dentro del edificio y los propios guardias fueron saqueados.

ESTADO DEL TIEMPO

(Viene de la pág. PRIMERA)

Iguales temperaturas. Vientos de la región Este alcanzando fuerza de brisotes.

Observatorio Nacional.

EL PARTE DEL WEATHER BUREAU PARA HOY LUNES

WASHINGTON, Noviembre 13. (UP.)—Pronóstico del tiempo por el Observatorio Meteorológico de esta capital, para el lunes 14 de Noviembre:

Costa Central del Atlántico: Vientos de suaves a moderados, del Este, variando al Sur en la región Norte. Despejado.

Costa Meridional del Atlántico: Vientos de moderados a frescos, del Nordeste y del Este. Nublado.

Este del Golfo de México: Vientos de moderados a frescos del Este y Sudeste. Parcialmente nublado.

Oeste del Golfo de México: Vientos de moderados a frescos del Sudeste y del Este. Nublado. Lluvioso en la parte occidental.

Mar Caribe y Paso de los Vientos: Vientos de moderados a frescos del Nordeste. Nublado y lluvioso.

CABLEGRAMAS DE LA REDACCION DEL "DIARIO DE LA MARINA" EN NEW YORK

Nueva York, Noviembre 13.—(Por Zárraga, desde nuestra Redacción en el Hotel Alamac, Broadway and 71st. Street)

BANQUETE A LOS UNIVERSITARIOS ESPAÑOLES

En el Fifth Avenue Hotel se ha celebrado el banquete organizado por la Cámara Española de Comercio en homenaje a la delegación de la Ciudad Universitaria de Madrid, que está recorriendo los Estados Unidos en viaje de estudio. Presidió el acto el embajador de España en Washington, Don Alejandro Padilla.

AUGUSTO PORTELA EN NUEVA YORK

Se encuentra en Nueva York el laureado artista gallego Augusto Portela, autor de la película "La Ciudad de Cristal", donde tan magistralmente ha reflejado los maravillosos paisajes de Galicia. Portela viene subvencionado por el Ayuntamiento de la Coruña para que estudie el arte cinematográfico en los Estados Unidos, como ya lo hiciera en Alemania.

EU AUTOR DE "AMAPOLA" SALE PARA CUBA

A bordo del vapor "Ulúa" embarcó hoy para la Habana el popular compositor español Don José M. Lacalle, autor de "Amapola" y de tantas otras conocidísimas canciones. El maestro Lacalle es director artístico de la gran compañía de gramófonos Columbia. Lo acompañan su esposa y su hija Ercilia, proponiéndose pasar en Cuba toda la temporada de invierno.

VIAJEROS

Después de pasar una temporada en el Hotel Alamac, salieron para la Habana el señor Ernesto López Rovirosa con su familia; la señora Orderay Arango de Lefevre con sus hijos Emma y Ernesto; la señora Amalia Castañer viuda de Coronado con su hija y su nieta; y el señor Alfredo Mata. También embarcaron hoy el doctor Aurelio Serra, que vino a visitar los principales hospitales de los Estados Unidos, y los señores Alberto González Shelton, Ramón Espino y José A. Ariza. De Battle Creek, Michigan, donde estuvo visitando a su familia, ha regresado a Nueva York la señora Alicia Nadal de Menocal.

DOS MILLONES DE PESOS PARA UN MUSEO EN JERUSALEM

JERUSALEM, Tierra Santa, noviembre 13.—(A. P.)—Se ha sabido que el Gobierno de Palestina va a aceptar un donativo de dos millones de pesos, de John P. Rockefeller hijo, para construir un Museo en Jerusalem. La condición principal del regalo será que el Museo quede construído en tres años. El Gobierno ya está haciendo las gestiones necesarias para obtener los terrenos más apropiados.

NOTARIA Y BUFETE

Departamentos 710, 11 y 12. del Teléfonos M-1472, A-8142

DR. FELIPE RIVERO Y ALONSO

AGUIAR 73.

EDIFICIO: BANCO COMERCIAL DE CUBA.

URBANO E. GOMEZ CADIZ

PROCURADOR

Tramitación de toda clase de Asuntos Civiles, Criminales, Contencioso-Administrativos. Declaratorias de Herederos. Procedimientos Hipotecarios. Accidentes del Trabajo. Consultas sobre el "Retiro Marítimo".

Rapidez en el despacho de las escrituras.

Notario de los Centros "ASTURIANO" y "BALEAR"

DIARIO DE LA MARINA

ALCANCÍA DEL NIÑO

Sírvase ordenar una suscripción a nombre del señor _____

vecino _____

Ciudad o pueblo _____

Provincia _____

(Domicilio del niño)

(Provincia del niño)

(Ciudad o pueblo) (Provincia)

Si la suscripción es para el interior de la República, debe especificarse en el cuadro del cupón si es por trimestre, semestre o año, pues suscripciones por meses sólo se hacen en la Habana y sus barrios.

LA MAYOR

31 EDIFICIOS

600 EMPLEADOS

SARRÁ

DROGUERIA

ABIERTA TODOS LOS DIAS

TODA LA NOCHE LOS MARTES

FARMACIAS DE TURNO

LUNES

Dirección	Teléfono
HABANA	
San Lázaro y San Francisco	U-2415
Consulado y Genios	A-4404
San Lázaro y Manrique	M-8783
Desagüe y Marqués González	U-3229
Ayesterán y Bruzón	U-1519
Pozos Dulces y Lugareño	U-1439
Monte entre Castillo y Fernandina	A-7609
Infanta esquina a Llinás	U-4898
Neptuno y Soledad	U-1693
Neptuno y Monserrate	A-7984
General Aguirre 36	A-5543
Obispo 30	A-3121
Muralla y Villegas	A-3886
Egido 57	A-1288
Monte 172	A-2991
Belascoaín 227	M-5089 y A-6760
Reina 141	A-3808
Habana 42	A-2890
Suárez y Esperanza	A-2812
Máximo Gómez 44	A-5994
San Miguel 90	M-1977
Gervasio 41	A-4240
Antón Recio 51	M-9274
Manrique 114	
VEDADO	
Calle 9, Núm. 177 esquina a I	F-1628
Calle Quinta No. 36 entre E y F	F-2010
Avenida de Wilson entre 10 y 12	F-1044
Calle 23 y C	F-1246
Calle 17, entre A. y B.	F-1589
JESUS DEL MONTE Y VIVORA	
Santos Suárez y San Julio	I-4158
10 de Octubre y San Mariano	I-2027
Correa No. 2	I-2516
10 de Octubre 143	A-5936
Gertrudes 41 esquina a Tercera	I-6033
San Benigno y Zapote	I-5555
Avenida de Acosta y José Antonio Saco	I-2656
Avenida de Acosta y Concepción	X-1517
Concepción y San Anastasio	I-5190
San Mariano y Armas	I-7035
Martí Arnao	No tiene
Acosta y José Antonio Saco	I-1984
Pocito, esq. a San Lázaro	I-3795
CERRO	
Cerro y Lombillo	A-3258
Churruca 29	I-2650
LUYANO	
Luyanó No. 3, esquina a Toyo	I-1237
Teresa Bianco Nº 6	X1459
Fábrica y Santa Felicia	I-3648

M.E.C.D. 2016

LANZARON DOS BOMBAS CONTRA EL AUTOMOVIL DEL GENERAL OBREGON

OCURRIO EL ATENTADO CUANDO EL GENERAL SE DIRIGIA A LA MANSION PRESIDENCIAL CON VARIOS AMIGOS

El partido anti-releccionista mejicano se encuentra ahora sin candidato presidencial a causa de las ejecuciones de los generales Gómez y Serrano y busca un nuevo candidato

EL GENERAL JESUS SANCHEZ FUE EJECUTADO EN JALISCO

Con él fué fusilado su ayudante F. Machuca. Ambos fueron capturados durante un combate en que murieron 5 rebeldes y tres soldados.—Se anuncia la pacificación de Veracruz

CIUDAD MEXICO, noviembre 13. (S. R.)—En los momentos de llegar a esta capital el general Alvaro Obregón, candidato presidencial, declaró a los periodistas que tras un breve descanso reanudará sus actividades políticas continuando el recorrido que venía haciendo por los distintos Estados de la República, proponiéndose llegar hasta Campeche y Yucatán.

UNA BOMBA CONTRA EL AUTOMOVIL DEL GENERAL OBREGON

NOGALES, Estado de Arizona, noviembre 13. (A.P.)—Un telegrama recibido en Nogales, Sonora, por la esposa del general Alvaro Obregón, único candidato a la presidencia de México, informa de una tentativa contra la vida de éste.

El mensaje dice que se arrojó una bomba al automóvil en que Obregón y varios amigos se dirigían al Castillo de Chapultepec, residencia de los Presidentes junto a Ciudad México. Aunque la bomba hizo explosión, ninguno de los ocupantes del auto resultó herido.

Estos son los únicos y escasos detalles que sobre el atentado suministra el telegrama de referencia.

El general Obregón salió de Nogales, en Sonora, hace doce días, en dirección a su rancho de Cajame, en el mismo Estado mexicano, y hace cuatro que regresó de Cajame a Ciudad México, con la finalidad de continuar su campaña presidencial en el Sur del país.

El atentado de que se informa en el mensaje es el primero contra la existencia de Obregón, aunque éste siempre se ha movido sin guardia personal. Durante su estancia en Nogales y en todos los casos en que recorre el país, el expresidente siempre lo ha hecho y lo hace como un simple ciudadano.

CONFIRMASE OFICIALMENTE LA NOTICIA

CIUDAD MEXICO, noviembre 13. (A.P.)—Oficialmente se ha hecho pública escuetamente, la noticia de haberse cometido esta tarde un atentado contra la vida del expresidente Obregón, que ha resultado frustrado.

FUERON DOS LAS BOMBAS ARROJADAS CONTRA EL AUTOMOVIL DE OBREGON

NOGALES, Estado de Arizona, noviembre 13. (A.P.)—Según el telegrama recibido por la señora María Tapia de Obregón informando del atentado contra éste en Ciudad México, el candidato presidencial y un abogado apellidado Orci, iban en automóvil por el Parque de Chapultepec, poco antes de dirigirse a la Plaza de Toros, donde el propio Obregón iba a presidir la corrida. Otro automóvil, que conducía tres hombres, pasó el del general y su acompañante, y en el momento de cruzarse las dos máquinas, del asiento trasero de aquélla lanzaron dos bombas a la de Obregón, aunque ninguna estalló.

El general Otero y el señor Juan Haime, que iban en otro automóvil que seguía al de Obregón, dieron caza a los del atentado, y después de una emocionante persecución de varias millas, pudieron alcanzarles en el Paseo de la Reforma. Después de la detención, los tres fueron llevados a la Prisión Militar, informándose que serán juzgados sumariamente en un consejo de guerra y que probablemente serán fusilados el lunes por la mañana.

No se dice en el telegrama los nombres de los tres autores del atentado frustrado.

La señora Tapia de Obregón recibió primero un telegrama, puesto en la Plaza de Toros de Ciudad México, informándola del hecho, e inmediatamente pidió comunicación telefónica con la capital, pidiendo detalles adicionales, que le fueron enviados al momento.

Un segundo telegrama dice que el general Obregón se muestra tan indiferente a toda tentativa contra su vida, que esta noche iba a asistir a un banquete en su honor en un café céntrico de Ciudad México.

BUSCASE UN CANDIDATO ANTI-REELECCIONISTA EN MEXICO

CIUDAD MEXICO, noviembre 13. (A.P.)—La organización política anti-releccionista carece de candidato presidencial desde que el intento revolucionario de los generales Arnulfo Gómez y Francisco Serrano terminó con sus ejecuciones, y estudia ahora la selección de un personaje no militar para colocarlo frente al general Alvaro Obregón.

Entre los candidatos del grupo reeleccionista que se mencionan figuran Luis Cabrera, José Vasconcelos y el doctor Francisco Vázquez Gómez, pero se dice que ninguno de ellos ha dado todavía su consentimiento.

EL JEFE LABORISTA LUIS MORONES SERA EL CANDIDATO CONTRA OBREGON

NUEVA YORK, noviembre 13. (A.P.)—El periódico "La Prensa" dirá mañana en un mensaje especial que ha recibido de San Antonio, Texas, que, según declara el señor Eduardo Castillo, recién llegado de Ciudad México, el señor Luis N. Morones, jefe laborista mexicano y ministro de Industria, Comercio y Trabajo en el Gabinete del Presidente Calles, será candidato a la Presidencia de la República en las elecciones del año próximo.

El señor Castillo dijo que se contaba con la candidatura del señor Morones para oponérsela al Presidente Obregón, pues es bien sabido que Morones deseaba la Presidencia y que está respaldado por el Presidente Calles. Agregó el informante que el general Obregón cuenta con el apoyo del Ejército nacional, pero que ha perdido mucho prestigio durante la reciente revuelta lo que ha puesto en claro que en el Ejército hay un sentimiento pronunciado contra su reelección. Como consecuencia, el señor Castillo piensa que si bien el Ejército es leal al Presidente Calles, probablemente no lo será al general Obregón, y que esto puede traer como resultado que México se vea envuelto en una guerra civil.

Aparte de esto, nótase que en las clases agrarias hay un sentimiento pronunciado contra la reelección del general Obregón, en virtud de que las propiedades de éste en el Estado de Sonora son ahora de tal magnitud que parece una vuelta al sistema feudal que regía cuando el general Porfirio Díaz era Presidente. A esto se agrega que varios jefes del Ejército amigos del general Serrano temen que el general Obregón, al llega al Poder, les quite los destinos, contándose entre ellos el general Roberto Cruz, inspector general de Policía, el cual, según se cuenta en la capital mexicana, pidió de rodillas al Presidente Calles que se hiciera traer al general Serrano a Ciudad México para que fuera juzgado por un tribunal marcial. Agrégase que esta solicitud molestó sumamente al general Obregón, habiendo decidido éste la suerte de Serrano, contra el Presidente, que se hallaba dispuesto y ansioso de que el asunto se terminara al estilo militar.

El señor Castillo termina diciendo que México se halla frente a una situación gravísima y que se espera otra revolución, aunque nadie sabe, por ahora, quién la capitaneará.

EL GENERAL JESUS SANCHEZ EJECUTADO EN TLAXIACO

NOGALES, Arizona, noviembre 13. (A.P.)—Despachos especiales que recibió ayer "The Herald" anuncian que el general rebelde Jesús Sánchez y su ayudante Félix Machuca fueron capturados y ejecutados por las tropas federales en Tlaxiaco Estado de Oaxaca. Otros cinco rebeldes y tres soldados federales resultaron muertos y doce rebeldes heridos durante el combate.

Agrega el despacho que León Garza, jefe político de Monterrey, en el Estado de Nuevo León, también fué convicto, por probarse que había asesinado a Francisco Martínez, funcionario del Estado.

ANUNCIASE QUE ESTA SEMANA QUEDARA PACIFICADA LA REGION DE VERACRUZ

CIUDAD MEXICO, noviembre 13. (S.R.)—Ha llegado el general Gonzalo Escobar, jefe de operaciones militares en el Estado de Veracruz, llamado por la Secretaría de la Guerra para informar de los últimos movimientos realizados por las tropas federales contra el resto de los núcleos que mandan los generales Héctor Almada, Luis González y otros.

Afirma el general Escobar que en la próxima semana quedará terminada la obra de pacificación de esa región, gracias a las medidas que tiene preparadas para llevarlas a la práctica inmediatamente después que regrese a su puesto.

AGRADECIDOS A LOS MEXICANOS LOS MARINOS JAPONESES

CIUDAD MEXICO, noviembre 13. (S.R.)—El contralmirante Nagamo y los comandantes de los cruceros acorazados de la Armada japonesa "Iwate" y "Asama", al zarpar del puerto de Manzanillo, después de su visita oficial a esta capital, han dirigido al Presidente Calles y al Ministerio de Relaciones muy afectuosos despachos, mostrándose gratamente impresionados por las demostraciones de simpatía recibidas durante su estancia en territorio mexicano.

PROGRESA LA PRODUCCION DE LAS MINAS MEXICANAS

CIUDAD MEXICO, noviembre 13. (S.R.)—Niégase en declaraciones hechas a la prensa, que la minería nacional se encuentre en decadencia como un resultado de la aplicación de la nueva ley sobre las explotaciones, y al efecto presenta un cuadro demostrativo de aumento en la mayor parte de los metales que se extraen en México, partiendo de 1923 a últimos de octubre y con referencia a 1910.

En 1926 registróse un aumento de producción de millón y medio de kilos de plata, cinco millones seiscientos mil kilos de cobre y ochenta y seis millones y medio de kilos de zinc. Unicamente notóse descenso en la producción de oro, que fué inferior en diez y siete mil kilos a la de 1910, dándose como razón el agotamiento de los yacimientos en el Estado de México, aunque hubo progresión, en cambio, de plomo y cinz.

Era insospechada la riqueza de los yacimientos y a pesar del bajo precio se ha mantenido la producción de cobre, que al igual que la plata se extrae en proporciones normales.

Con respecto a las huelgas y al cierre de minas dice la Secretaría que la proporción es insignificante, teniendo en cuenta que el número registrado en la actualidad es de mil doscientas explotaciones.

CONVENCION ROTARIA INTERNACIONAL EN MEXICO

CIUDAD MEXICO, noviembre 13. (S.R.)—Anúnciase que la convención de los rotarios del Tercer Distrito señalada para celebrarse en esta capital en los primeros días del mes de marzo próximo tendrá carácter internacional, ya que concurrirán a la misma más de mil delegados de las instituciones similares de Cuba, España, Canadá y Centro, Sur y Norte América.

Todos los clubs rotarios de México realizarán un esfuerzo combinado para ofrecer a sus colegas una gran recepción y hacerles grata la estancia en el país.

Manoilescu Representa a la Nueva Rumanía Contra Bratiano

Irá a los inválidos la tumba del soldado desconocido de París

PARIS, noviembre 13.—(S. R.)—La tumba del Soldado Desconocido francés, en el Arco de Triunfo de la Estrella, sitio de la primera visita para cuantos llegan a esta capital en misiones patrióticas u oficiales, será trasladada a los Inválidos, al lado del lugar donde reposan los restos de Napoleón I.

La Estrella, dicen los franceses, es sitio de mucho bullicio y animación y parece contribuir a la falta de respeto que últimamente ha demostrado "el primero que llega" a esta tumba, tan sagrada para el pueblo galo. En ese sentido se ha venido haciendo campaña estos meses pasados, que ha tenido éxito con la decisión de quitar del Arco del Triunfo y llevar al lado del gran Napoleón los restos del "poilu" anónimo.

ANTONIO ALVIR, CONOCIDO GEOLOGO FILIPINO PREDICE UN DESASTROSO TERREMOTO EN AQUEL ARCHIPIELAGO

Relación de las razones en que Alvir basa sus alarmantes predicciones. Los progresos que se observan en la leprosería existente en Calamianes hacen creer que podrá ser curado el mal

MANILA, noviembre 13. UP. El geólogo filipino Antonio Alvir predice para muy pronto un terrible terremoto en las islas Filipinas.

Alvir basa sus augurios en varias razones, que comprenden, entre otras:

Las recientes y significativas perturbaciones en la línea geotécnica en que se encuentran Japón y Filipinas; el hecho de que Filipinas, uno de los países de terremotos del mundo, no haya sufrido en estos fenómenos desde hace mucho tiempo; y la posibilidad de que Filipinas pueda sufrir una reacción por derivaciones de los recientes temglores de tierra del Japón.

Aunque la predicción de terremotos o temblores de tierra es aun una ciencia que se encuentra virtualmente en la infancia, basta para dar patente de autoridad a los augurios de Alvir sus comparaciones con las recientes manifestaciones de expertos tan competentes como el japonés Omori. No pueden decir los sabios cuándo exactamente ocurrirá uno de esos fenómenos, como se desprende de la falta de preparación del Japón para el terremoto de 1923, pero pueden hacer sus profecías con bastante aproximación, y sabido es que el doctor Omori profetizó el citado terremoto de mil novecientos veintitrés.

Filipinas es la cima de una cordillera submarina. En sus cercanías existen las mayores profundidades del mar que se conocen, con más de una milla sobre el nivel del agua, de lo que el monte Everets emerge sobre estas. Al propio tiempo, existen en Filipinas altísimas montañas, y una de ellas el monte Apo, en Mindano, tiene 9.690 pies de altura sobre el nivel del mar. Existen volcanes, aunque no muchos.

Se espera que sobrevengan los terremotos bajo determinadas circunstancias. Actúan con frecuencia ligeros temblores a modo de válvula de seguridad y atenúan casi siempre las posibilidades de un gran desastre. Pero bien sabido es que si las latentes energías de los volcanes permanecen inactivas mucho tiempo, pueden producirse un día en forma devastadora.

LA CURA DE LA LEPRA EN FILIPINAS

NUEVA YORK, noviembre 13. AP. Los progresos que se observan en el tratamiento de los leprosos de la colonia filipina de Culion, Isla de Calamianes, justifican la creencia de que dentro de poco tiempo los pacientes que sufrán dicha enfermedad en forma benigna, no serán aislados, sino tratados cerca de sus casas, según declaró hoy Manuel Quezon, presidente del Senado de las Filipinas.

"Hasta ahora—dijo Quezon—se venían haciendo curas entre los que presentaban síntomas más o menos benignos de la enfermedad. Los hombres de ciencia han trabajado con empeño con el fin de establecer un plan que permita una curación eficaz en todos los períodos de la enfermedad".

Aseguró Quezon que una tercera parte de los créditos sanitarios del Gobierno filipino, que representa cerca del dos por ciento de los impuestos federales, se gastan en combatir la lepra, y desmintió las recientes noticias de Manila referentes a que la leprosería de Culion iba a ser abolida por la legislatura filipina.

"Deseo hacer constar que los legisladores que crearon esta leprosería no tienen la intención de deshacer su labor, y que no abrigan el propósito de abolir la colonia", dijo Quezon.

Se mostró agradecido a la campaña para levantar $2.000.000 en los Estados Unidos con destino al fondo de la lepra creado bajo los auspicios del general Wood. Tal fondo sería un digno tributo a la labor del general Wood en las Filipinas, declaró Quezon.

COMUNISTAS EXTRANJEROS CONDECORADOS EN MOSCU

MOSCOU, noviembre 13.-- (AP). ---En la que fué Casa de los Nobles, donde estuvo reunido en sesión el Congreso de los Amigos del Soviet de Rusia, el comisario de la guerra Voroshiloff, acompañado de los miembros del Consejo Revolucionario, confirió condecoraciones a revolucionarios extranjeros.

Entre grandes aplausos de los espectadores, el comisario de la guerra impuso la Orden de la Bandera Roja, la más alta recompensa militar del Soviet, al jefe revolucionario alemán, de 70 años de edad, Clara Zetkin a André Marty y Jacques Sadoul, comunistas franceses, y Adela Khun, ex-jefe del régimen bolshevista en Hungría.

SOLO TIENE 35 AÑOS Y SE DISTINGUE COMO INGENIERO, ABOGADO, HACENDISTA, DIPLOMATICO, LITERATO E INVENTOR

Manoilescu inventó y construyó un nuevo tipo de mortero pesado de 210 milímetros que permitió a Rumania defender el frente de la Moldavia durante la guerra mundial

PREFIERE "EL CAMINO DEL HONOR AL DE LOS HONORES"

Siempre fué enemigo de elecciones fraudulentas y de las corrupciones del gobierno y lucho vigorosamente por la libertad de la prensa y del discurso contra los Bratiano

BUCAREST, noviembre 13, (AP.) —Mihail Manoilescu, cuyo proceso por una supuesta conspiración para instaurar al exprincipe Carol en el trono de Rumania, ha sembrado la consternación entre sus enemigos políticos, es un caso típico de la fuerza latina que se desconoce en América y que se atribuye falsamente a la influencia del espíritu norteamericano.

Con solo 35 años de edad, ya se ha distinguído como ingeniero, abogado, diplomático, hacendista y literato y es inventor y constructor de un nuevo tipo de mortero pesado de 210 centímetros, que permitió a Rumania defender el frente de la Moldavia durante la guerra mundial. Su cañón, adoptado por el Gobierno con el apoyo de Carol, después de muchas vacilaciones por parte del Departamento de la Guerra, guarda ahora la tumba del Soldado Desconocido de Rumania en Bucarest.

Antes de que se viera envuelto en la conspiración carolista, la Fundación Carnegie para la paz le había encargado que hiciera la historia de las industrias de Rumania durante la guerra, y tiene escritos muchos libros sobre hacienda y economía.

Jefe del elemento más joven de Rumanía, su lema es "una Rumanía más grande como nación, y el orgullo de ser rumano, no como vanidad nacional". Uno de los mayores servicios que ha prestado a su país fué lograr un empréstito que necesitaba con urgencia el país.

Durante su estancia en la capital italiana, bailó con la hija del primer ministro Mussolini y jugó al pocker con el rey Víctor Manuel. Al mismo tiempo, llegó a un acuerdo con el Gobierno italiano acerca de las deudas de guerra y obtuvo mejores condiciones que las que logró el ministro rumano en Washington.

Descendiente de una familia de revolucionarios rumanos consagrados a asegurar la independencia de su país, Manoilescu ha sido siempre enemigo de las elecciones fraudulentas y de las corrupciones en el Gobierno y ha luchado vigorosamente por la libertad de la prensa y del discurso. Es enemigo irreconciliable del primer ministro Bratiano quien, según se evidenció en el juicio, trató de comprarlo hace pocas semanas ofreciéndole que escogiera entre ser ministro de Rumania en Londres, Berlín o Roma. Con esta oferta de paz, Manoilescu se dirigió a París y conferenció con el príncipe Carol, prefiriendo, como dijo en su famoso discurso de ayer, "el camino del honor al camino de los honores".

Poco después de haberse graduado en la Escuela de Ingenieros de Bucarest, donde durante los cinco años de su carrera obtuvo las más altas distinciones. Manoilescu fué nombrado director general de industrias en el primer Gobierno de Averascu, en cuyo cargo manifestó energía excepcional y dotes de organización para restaurar las industrias devastadas de Rumanía.

Con el advenimiento del segundo gobierno de Averescu en 1926, Monlescu ocupó la subsecretaría de Hacienda. Pronto puso de manifiesto su antagonismo al primer ministro Bratiano y desde entonces se consagró incesantemente a la lucha para emancipar al país de la garra económica y del tutelaje político del actual primer ministro cuya familia viene siendo factor todopoderoso en Rumanía durante estos últimos cincuenta años.

El primer ministro Bratiano, veterano de la política, vió la oportunidad de vengarse del joven insurgente cuando éste regresó recientemente de París. Su encarcelamiento y la ocupación de documentos, que el Gobierno sostiene le comprometen, fueron los motivos de la presente causa.

"Mi proceso es solamente un incidente, nos dijo el exsubsecretario de hacienda, después de la vista de ayer. Mi suerte es cuestión de libertad política y de libertad de discurso, principios que deben prevalecer en Rumania".

Por cierto que en el juicio de ayer ocurrió un caso cómico. Por alguna razón desconocida para los oficiales del tribunal, el príncipe aparecía en la lista de testigos como "Carol de Hohenzollern" y al darse lectura a la lista, cuando el relator llegó a su nombre dijo: "Mr. Carol está actualmente en la ciudad de Hohenzollern".

EL PUBLICO SE PONE CONTRA BRATIANO

BUCAREST, Rumania, noviembre 13, (AP.) — La opinión pública de Rumania se encuentra profundamente agitada con motivo del proceso contra el exsubsecretario de hacienda Manoilescu, y pide que se publiquen los documentos que Carol escribió al rey Fernando dándole a conocer las razones de su renuncia a los derechos al trono.

Los jefes de la oposición dicen que el juicio oral se ha convertido en un formidable proceso contra los hermanos Bratiano, agregando que solo ha servido para poner de manifiesto la oposición con que cuenta el Gobierno, el cual por su parte, ha intensificado la censura y prohibido la reunión nacional del partido de aldeanos en Alba Julia.

En la Bahía de Horta, Azores, Quedó Destrozado al Despegar Para Dirigirse a América el Avión que Realizaba el Vuelo Alemania-Estados Unidos

EL HEINKEL "D-1220" AL MANDO DE HORST MERZ, REMONTO EL AIRE A LAS TRES DE LA MADRUGADA HACIA TERRANOVA Y AL PARTIR PARA ALTA MAR CAYO SUBITAMENTE AL AGUA TOTALMENTE DESTROZADO. NO HUBO DESGRACIAS

HORTÁ, Azores, Noviembre 13. (A.)—El aeoplano Heinkel D-1220, está convertido en una masa informe en la bahía de este puerto, como resultado del último de una serie de accidentes que le han ocurrido desde que salió de Warnemuende, Alemania, el 12 de Octubre, para los Estados Unidos, vía Azores. La tripulación ha sido salvada.

Aprovechando la ventaja que ofrecía un tiempo casi perfecto para el vuelo, el D-1220, al mando de Horst Mertz, remontó el aire a las tres de la madrugada de hoy, poniendo proa a Harbord Grace, Terranova. Después de hacer algunas maniobras para calentar los motores, el hidroplano partió hacia alta mar, pero las máquinas se paralizaron repentinamente, cayendo vertiginosamente el aparato en el agua.

Un bote motor se dirigió a toda velocidad hacia el sitio de la caída, y encontró sanos a los tripulantes, nadando entre gasolina.

Una lancha logró remolcar al aparato ,que se encontraba parcialmente sumergido, llevándolo hacia la costa, donde pudo comprobarse que estaba totalmente destruido. Tenía los pontones destrozados completamente y el aparato había perdido un ala.

Los compañeros de Mertz en el desgraciado aeroplano, eran el operador de radio William Bock y el mecánico Fritz Rhode.

El hidroplano Junker D-1230, que también pensaba partir de Horta para los Estados Unidos, aprovechando el tiempo favorable, había aplazado la salida. Los dos aparatos el D-1220 y el D-1230, estaban realizando una experiencia, respaldados financieramente por la Compañía Hamburguesa Americana, para demostrar la practicabilidad de los vuelos trasatlánticos. El D-1230 lleva como pasajera a la actriz vienesa Lily Dillenz, quien, según se decía hoy, ansiaba continuar el vuelo a los Estados Unidos, a pesar del accidente del D-1220.

Al comienzo de su vuelo, el D-1220 sufrió irregularidades en su radiador, viéndose obligado a descender en Brunsbuettel, Alemania, horas después de haber partido de Warnemuende, el 12 de Octubre. Al siguiente día, el aeroplano fué a Wilheilmshaven, para sufrir reparaciones, y el 14 de Octubre completó la primera etapa de su vuelo, descendiendo en Amsterdam, Holanda.

Desde Amsterdam, el D-1220 voló a Vigo, España, el 16 de Octubre salvando una distancia de 1.000 millas. Hizo el vuelo de 400 kilómetros, desde Vigo a Lisboa, Portugal, el 18 de Octubre. En este lugar volvió a funcionar irregularmente el radiador y tuvieron que hacerse grandes reparaciones al aparato, que demoró su salida del continente europeo, hasta el 4 de Noviembre, en que partió para Horta. Aquí se unieron el D-1220 y el D-1230, y ambos esperaron desde entonces que mejorasen las condiciones del tiempo.

LINDBERGH, DOCTOR EN CIENCIA AERONAUTICA

FILADELFIA, Noviembre 13. (AP.) —El Coronel Charles Lindbergh, recibió hoy su primer grado universitario "honoris causa", al conferirle el Colegio de San José, el de Doctor en Ciencia Aeronáutica, en presencia de los representantes diplomáticos de catorce naciones y un grupo brillante de personalidades. El Cardenal Dougherty, Arzobispo de Filadelfia, participó en los actos principales.

La ceremonia fué la principal de la colocación de la primera piedra e inauguración de la primera unidad de los nuevos edificios de la Universidad, que representarán cuando estén terminados, diez millones de pesos. Al mismo tiempo se celebró con ellas el Jubileo de Diamante (75 años) del Colegio.

LA LIGA DE LAS CIENCIAS ALEMANAS Y LA INTERVENCION QUIRURGICA PARA LOGRAR LA CURA DE LA TUBERCULOSIS

A juicio del ex-canciller Luther, manifestado en una junta del Partido populista, la situación financiera y los empréstitos constituyen el problema capital de la vida de la nación

LA POLITICA DE LOCARNO ORIGINO AMBIENTE FAVORABLE

Espérase que en los próximos meses sea llevado a la práctica el proyecto de un ingeniero holandés para construir una pista automovilista que ponga en comunicación a Holanda con Alemania

ESSEN, noviembre 13. — (Agencia Duems). — El ex-canciller Luther habló en la junta directiva del partido populista de la situación financiera de Alemania en general, y la cuestión de los empréstitos extranjeros en particular, manifestando que ambos asuntos constituyen a su juicio el problema capital de toda la vida económica de la nación.

Apuntó que podría solucionarse en tres formas: primera, reduciendo las deudas; segundo, conquistando nuevos mercados; y tercera, haciendo economías en la administración interna.

La parte más importante de su peroración se relacionó con el Plan Dawes, haciendo resaltar que dicho plan llevaba en sí mismo la posibilidad de una modificación, ya que una de sus cláusulas fundamentales establece que los pagos no deben nunca superar a la capacidad económica de Alemania, cosa equivalente a la necesaria "readaptación" del plan, agregando que el Gobierno alemán no tardaría en hacer frente al problema de acuerdo con las realidades políticas y económicas.

Pasó a analizar uno por uno los importantes proyectos de ley presentados por el Gobierno al Reichstag, elogiando particularmente el relativo al aumento de los emolumentos de los empleados del Gobierno y terminó haciendo hincapié en que la política de Locarno había producido un ambiente favorable para Alemania en el mundo.

LA INTERVENCION QUIRURGICA EN LA TUBERCULOSIS

BERLIN, noviembre 13. — (Agencia Duems). — En la importante sesión que celebró la Liga de las Ciencias en Karlsruhe, se trató principalmente la cuestión de la intervención quirúrgica en casos de tuberculosis y se aquilataron los progresos que ha realizado la cirujía durante los últimos tiempos en ese escabroso terreno, llamándose la atención especialmente sobre las sensacionales operaciones hechas por el doctor Sauerbruch, actualmente en Buenos Aires dando conferencias precisamente sobre el mismo tema.

El especialista de Medicina Interna, profesor Friedrich Muller, informó sobre las impresiones de su viaje a los Estados Unidos, haciendo resaltar los enormes elementos con que la ciencia médica norteamericana cuenta para su desarrollo, y augurando que los países europeos se quedará natrás si no dejan la discordia y dedican a la investigación científica una parte de lo que en la actualidad gastan en armamentos y en cosas inútiles derivadas de la política.

ALEMANIA Y LA SECCION DE HIGIENE DE GINEBRA

BERLIN, noviembre 13. — (Agencia Duems). — El Gobierno alemán ha aceptado la invitación de la Sección de Higiene de la Liga de las Naciones para que todos los países que son miembros de dicha Liga cooperen de una manera más estrecha y según puntos de vista especiales en la lucha contra las enfermedades de la piel.

Al mismo tiempo, la sección de referencia piensa recomendar a los demás países europeos que adopten las disposiciones fundamentales de la ley alemana, aprobada por el Reichstag hace algún tiempo, para combatir con más eficacia la enfermedad, particularmente en lo referente a impedir por todos los medios imaginables que intervengan en los tratamiento personas que no sean médicos tiutlados.

UNA PISTA-AUTOMOVIL DE HOLANDA A ALEMANIA

BERLIN, noviembre 13. — (Agencia Duems). — El ingeniero holandés Bokkel Huining expuso ante una comisión de expertos del Gobierno de la Haya su proyecto para la construcción de un gran camino automovilista de Holanda a Alemania, proyecto que probablemente será llevado a cabo con particular actividad en los próximos meses.

El camino seguirá la ruta Rotterdam-La Haya-Leiden-Schiphol-Amsterdam - Vreeland-Utracht - Arhem-Mijmegen, conectando al llegar a la frontera alemana con el camino Hamburgo-Hannover - Kassel,Francfort del Main, y tendrá un ancho de veinte a veinticinco metros, calculándose su costo en treinta y cinco millones de florines si se construye al nivel ordinario y de cuarenta y cinco millones, si se hace sobre viaducto. Se cree que cuando menos será transitada en promedio por ciento cincuenta a doscientos automóviles y camiones; desde luego al inaugurarse, a los cuales se cobrará moderada cuota hasta amortizar totalmente el capital invertido, en un plazo de cinco a diez años.

UNA DARSENA PARA AVIONES EN ALEMANIA

LUEBECK, noviembre 13. — (Agencia Duems). — Los astilleros de Flender, de esta ciudad, botaron al agua la dársena para aviones, construída por cuenta del sindicato de aviación Luft-Hansa.

Servirá para aviones hasta de cien toneladas y es la primera dársena que se emplea para este objeto debiendo ser establecida en el puerto de aviación de Travemuendo.

UN AEROPLANO ALEMAN PARA SESENTA PASAJEROS

FRIEDRICHSHAFEN, noviembre 13. — (Agencia Duems). — El segundo avión del tipo "Superwal", construído por las plantas de Dornier, ha terminado sus vuelos de prueba, los cuales se extendieron por toda la región del lago de Constanza, habiendo dado resultados satisfactorios, por lo que la máquina pasará al poder de la compañía Luft-Hansa.

En el nuevo astillero de Dornier, establecido en Alternhein, cerca de Rohrschach, se ha empezado a trabajar en la construcción de un avión con capacidad para sesenta pasajeros. El cuerpo tendrá una longitud de cuarenta metrso, y de extremo a extremo de las alas medirá cuarenta y ocho metros, debiendo estar dotado de dos motores enfriados por aire, de quinientos caballos, cada uno.

LA GENERACION DE ELECTRICIDAD EN ALEMANIA

BERLIN, noviembre 13. — (Agencia Duems). — La Asociación de Plantas de Electricidad acaba de publicar una estadística sobre la generación de energía eléctrica en Alemania durante el año pasado.

Según ella, las empresas adheridas a la asociación, que son casi todas las del país, generaron 11 mil 742.028.000 kilowatios-horas, a base de una eficiencia de la maquinaria de las plantas de 5.572.000 kilowats, significando las cifras indicadas un aumento de un cuatro por ciento, aproximadamente, con relación al año 124 a 1925 fué de un veintinueve por ciento. Como la asociación comprende más del noventa y cinco por ciento de la energía generada, la estadística arroja un aumento de 12.910.000 kilowatios-horas, o sean 204 kilowatios-horas por cabeza de la población.

MARX Y STRESEMANN VAN A VIENA

BERLIN, noviembre 13. — (AP).— El canciller Marx, con el subsecretario de Estado Puender y Herr Zechlin, jefe del Bureau de Prensa gubernamental, partieron esta noche para Viena. El doctor Gustav Stresseman, secretario de Estado, se les unirá en Leipzig. Marx y Stresseman van a Austria con el propósito de devolver la visita que hizo a Alemania el año pasado el canciller austriaco doctor Remek.

EL LEON BLANCO PARA EL AUTOR DE "CAVALLERIA RUSTICANA"

PRAGA, Noviembre 13. (UP.)— Pedro Mascagni, el autor de "Cavallería Rusticana", ha sido condecorado hoy por el Presidente Maxsaryck, de Checo Eslovaquia, con la Orden del León Blanco.

"PARISINA"

Acabamos de recibir el cuaderno número 14, que corresponde al mes de agosto.

Recomendamos la lectura de este número que por su belleza constituye un hermoso esfuerzo que ha hecho la casa editora para corresponder dignamente a la acogida que le ha dispensado la culta sociedad cubana desde la aparición del primer número de "Parisina".

Resumen de este número:

Editorial. Bridge, por Pierre Bellanger. Vida Parisiense, (crónica social). La España de hoy, por C. D. de Battemberg. Anécdotas Parisienses, por E. Gómez Carrillo. Algunas ideas de la moda actual, por Thérése Clemenceau. Una bella residencia parisiense, por Oswaldo Larreta. Una fiesta de las elegancias de la playa y del mar, por Marcy Ducray. Lo que me dijo y no me dijo Pirandello, por Manuel G. Hernández.

Además, este número como los anteriores, viene profusamente ilustrado con bellísimas fotografías y grabados, así como los últimos modelos de las modas femeninas.

Pida hoy mismo su suscripción a "Parisina", a Amargura núm. 11, Teléfono A 9885 o cualquiera de las librerías de la Habana y Almacenes de "El Encanto" y "Fin de Siglo".

Precio de suscripción anual: $5.00.

Ejemplar: 50 centavos.

HOTEL ALAMAC

Broadway esquina a calle 71, New York

EL HOTEL PREDILECTO DE LOS CUBANOS Y DE LOS HISPANOS EN GENERAL

Es modernísimo, elegante, económico, a prueba de fuego, y está en el corazón de Nueva York cerca de todas partes.

Su "chic hispano" es insuperable e inconfundible.

Y quién no se deleitó con la magnífica Orquesta del Alamac, intérprete de nuestros clásicos danzones?

Los precios del Alamac, al alcance de todos, son los siguientes:

Cuarto sencillo para 1, $4.50. Para 2 personas: $6. Cuarto doble, para 1 o 2, $8. Por mes, $150.

TODOS CON BAÑO Y DUCHA

Departamento de sala, un cuarto y baño y ducha, desde $200 al mes.

Hay también departamentos con 3 o 4 alcobas, además de la sala y con 3 baños, a precios de verano.

Cocina moderna y criolla bajo la experta dirección de un excelente cocinero español.

Intérpretes y sirvientes de habla española.

Atención especial a la clientela hispana.

VA VD. A EUROPA

Dirijase antes a la OPEN ROAD TRAVEL SERVICE, oficinas en el Hotel Alamac; son representantes autorizados de las principales Compañías Navieras. La Open Road Travel Service, le facilita el medio de hacer su viaje cómodo; hacen sus reservaciones en el barco que deseen, atienden al vise de sus pasaportes, trasbordo de equipajes, etc., etc. Su larga experiencia y relaciones con las compañías de vapores, hace que la Open Road sea un factor importante al pensar usted viajar. Los precios de pasajes son EXACTAMENTE los que rigen en las Compañías de Vapores, siendo todo el servicio de la OPEN ROAD COMPLETAMENTE GRATIS. Oficinas en Londres y París.

Dirección a:

ANTONIO AGUERO

GERENTE HISPANO

EL CIGARRO IDEAL LA PERFECCION GENER No. 10!! PRONTO A LA VENTA EN TODAS PARTES

M.E.C.D. 2016

DIARIO DE LA MARINA

FUNDADO EN 1832.
DIRIGIDO HASTA 1910 POR DON NICOLAS RIVERO Y MUÑIZ
DIRECTOR: JOSE IGNACIO RIVERO Y ALONSO

Editado por la Compañía DIARIO DE LA MARINA, (S. A.) cuyo programa consiste "en la defensa de los intereses generales y permanentes de la Nación cubana, de los especiales de la colonia española establecida en la misma y de la unión y armonía entre los diversos elementos que conviven en el país".—Art. 1o. de los Estatutos.

Presidente: Conde del Rivero.
Secretario: Manuel Abril y Ochoa. Tesorero: Joaquín Pina.
Administrador: José Sobrino y González.

OFICINAS: Habana . . . . . Prado, 103. Nueva York . . . . Broadway at 71 st. St. Madrid . . . . . Ave. de Pi y Margall 11. París . . . . . 61 Boulevard Hausmann.

PRECIOS DE SUSCRIPCION

HABANA		PROVINCIAS		ETRANJERO	
1 mes	$ 1.60	1 mes	$ 1.70	1 año	$21.00
3 id.	" 4.80	3 id.	" 5.00	6 meses	"11.00
6 id.	" 9.00	6 id.	" 9.50	3 id.	" 6.00
1 año.	"18.00	1 año	"19.00		

SUSCRIPCION DOMINICAL
Sólo para el extranjero
(Países comprendidos en la Unión Postal)
6 meses . . . . . $ 4.20
1 año . . . . . $ 8.40
(Países no comprendidos en la Unión Postal)
6 meses . . . . . $ 5.00
1 año $10.00
Esta suscripción sólo da derecho al número de los domingos.

TELEFONOS:

Quejas de Suscriptores	M-8404	Repórters	M-1934
Anuncios Económicos	A-3856	Deportes	M-4339
Anuncios Administración	A-5334	Secretaría de la Empresa	M-7714
Anuncios de suscriptores	M-4115	Secretaría de la Dirección	M-9783
Id. id. id	M-3378	Fotógrafo	M-6844
Redacción	A-0301	Imprenta	M-9595

PASEO DE MARTI 102. APARTADO 1010. CABLE: DIARIO. HABANA
MIEMBRO DECANO EN CUBA DE "THE ASSOCIATED PRESS"

VIDA MUNDIAL

(Por TIBURCIO CASTAÑEDA)

CUESTIONES ECONOMICAS QUE PREOCUPABAN A DOS GOBIERNOS DE EUROPA Y AMERICA LA UNA, Y QUE SE HA RESUELTO; Y LA OTRA QUE INTERESABA TANTO A ALEMANIA COMO A LOS ANTIGUOS ALIADOS DE LA GRAN GUERRA Y A LOS ASOCIADOS DE ESTOS EN LA GRAN GUERRA, LOS ESTADOS UNIDOS, Y QUE PENDE DE RESOLUCION

En la vida real, como en la de ficción, interesa siempre notablemente a todos los personajes atentos a la cuestión que se plantea, cómo se va a deshacer el nudo gordiano que surgió pero sin recurrir al corte de la espada de Alejandro el Magno.

Uno de los problemas se planteó entre Francia y los Estados Unidos que eran los personajes que ocupaban la escena.

Francia quería arrendar su monopolio de fabricación de fósforos, de que viene disfrutando de tiempo atrás, a la Compañía Sueca de fabricación de Fósforos-International Match Corporation, con objeto de obtener de esta Compañía que tiene ese monopolio en noventa distintas naciones, un préstamo de setenta y cinco millones de pesos con que pagar un empréstito que obtuvo en los Estados Unidos en 1920, al terminar como quien dice la Gran Guerra y por el que pagaba el crecido interés de un ocho por ciento.

Primer fracaso en pleno escenario: la Cámara de Diputados de Francia no quiso autorizar al Gobierno, hará unos cuatro meses, a ceder el monopolio de la fabricación de fósforos a una Compañía sueca imbuída de un prurito patriótico, en el que probablemente se hallaban ingertados intereses electorales.

Por otra parte los Estados Unidos vieron la ocasión de dar un ruidoso palmetazo de dómine acreedor, a Francia, diciendo a ésta rotundamente que mientras no confirmase el pacto de pago de la deuda de guerra concertado por Mellon, Secretario de Hacienda, a nombre de los Estados Unidos con Francia, no se permitiría que ésta levantase un Empréstito en Wall Street.

Francia se negó a esa exigencia, ruidosamente; segundo fracaso con el telón escénico levantado; y parecía que el drama financiero, una vez más, no tenía solución.

Pero entonces el Gobierno francés, desairado en los Estados Unidos y la Compañía fosforera sueca desairada en Francia, se ponen de acuerdo y puede verse en casi todos los periódicos de New York el anuncio financiero de un Empréstito de cincuenta millones de pesos que quiere tomar allí la International Match Corporation, porque los otros veinticinco millones para completar los setenta y cinco que Francia necesitaba, los prestará la Bolsa de Londres.

Y, en efecto, unida la International Match Corporation y la Swedish Match Company (Compañía de Fósforos de Suecia) piden por medio de las siete Casas Bancarias de New York que firman el Programa de emisión, las condiciones que fijan para el pago de esa suma de cincuenta milones que serán amortizados en cuarenta años con el interés del cinco por ciento anual, para retirar los Bonos de veinticinco años al ocho por ciento que Francia había emitido en los Estados Unidos en 1920.

Y así se ha llegado a la solución, a la que por todas partes se le oponían dificultades y principalmente por el Parlamento francés y por el Gobierno de los Estados Unidos.

Los nuevos Bonos de la International Match Company tendrán un interés de cinco y un octavo en vez del ocho que tenían antes.

He ahí cómo el público de ese drama financiero ha salido satisfecho de la solución que parecía imposible.

LA OTRA CUESTION ES EL PAGO DE REPARACIONES POR ALEMANIA A LOS ALIADOS Y A LOS ESTADOS UNIDOS, QUE PUEDE PELIGRAR

Desde hace dos meses venía Mr. Parker Gilbert, el norteamericano que es Agente de Reparaciones, con residencia en Alemania desde el año de 1924, llevando por lo tanto allí tres años atento a observar la situación financiera y económica de Alemania, y especialmente el Presupuesto alemán en su Partida de Gastos, para que, si éstos fuesen excesivos y desproporcionados a las necesidades de Alemania y pudieran poner en peligro el pago de las Reparaciones, dar un toque de llamada al Gobierno alemán para que se detenga en ese camino.

No hay que olvidar que el Tratado de Versalles, al crear la Comisión de Reparaciones, definió sus funciones de un modo amplio y especialmente estipuló que la "Comisión de Reparaciones examinaría el sistema de Impuestos de Alemania. Y luego, cuando los peritos internacionales fijaron su plan para la reconstrucción financiera de Alemania y fué presentada al Gobierno alemán, éste asintió completamente a él.

En realidad, Alemania no ha puesto nunca en tela de juicio la autoridad de que está revestido el Agente General de Reparaciones, cuando éste ha llamado su atención sobre ciertas tendencias peligrosas en el manejo de los fondos públicos de Alemania.

Hasta ahora las críticas de Mr. Parker Gilbert se han concretado a las señales que ha visto de gastos excesivos e innecesarios, que pudieran alterar el equilibrio del Presupuesto hasta el punto de que fuese preciso recurrir a un Empréstito para balancear los gastos con los ingresos y que no asomase el déficit.

Y como Alemania recibió de los Estados Unidos para sus industrias y hasta para algunos Municipios importantes, préstamos hasta exceder un total de más de mil millones de pesos en el año último, es indudable que Mr. Gilbert tenía que llamar la atención del Gobierno alemán sobre que ese pago, interés y amortización de esas enormes cantidades podrían producir una disminución en los ingresos de Alemania, haciendo imposible el pago de Reparaciones.

Añádanse a esos gastos los auxilios del Tesoro del Reich a Estados y Ayuntamientos; la indebida y exagerada expansión del crédito, que el mismo Gobierno alemán se ha visto obligado a refrenar, aumentando el interés del dinero prestado por el Reichsbank; y la amenaza que estos gastos pueden causar sobre el cambio de dinero en el exterior, y es vital para el pago de las Reparaciones, porque el Agente General tiene que girar el dinero producto del pago de Reparaciones a las diversas Naciones Aliadas y es evidente que ese cambio puede alterarse en detrimento de los giros, si bajase el valor de los Marcos por la falta de equilibrio en el Presupuesto.

Una de las objeciones más salientes del Agente Mr. Gilbert es que existiendo en el Proyecto de Presupuesto de este año una Partida de mil millones de Marcos para pagar Alemania a sus Nacionales por sus pérdidas en la Guerra, es peligrosamente exagerada; y Alemania contesta que ese pago es sólo de una vez y no se repetirá.

No tiene Alemania ningún argumento, sino tan sólo la excusa de "consideraciones políticas" cuando quiere contestar al reparo de Mr. Gilbert sobre el aumento de los sueldos de los empleados.

Cierto que Alemania en la contestación que da a las observaciones del Agente General, las recibe en buena forma, y promete que la vida oficial de Alemania dentro del Presupuesto, no olvidará sus obligaciones dentro del Plan de Reparaciones.

Los Estados Unidos como partícipes en el pago de Reparaciones por parte de Alemania y como acreedor de los países Aliados, no puede ver sin vivo interés que Alemania ha de pagar Reparaciones y que este pago de Reparaciones tiene preferencia según el Tratado de Versalles, sobre toda otra deuda "presente o futura de Alemania", de donde surge el conflicto que ya se ha presentado de si Alemania ha de pagar antes las Reparaciones, que los intereses y amortización de los diferentes empréstitos que ha recibido de los Estados Unidos.

Alemania piensa ya en pedir una rebaja de las tarifas a sus mercancías al entrar en los Estados Unidos para poder hacer el pago de Reparaciones; y ciertamente los Estados Unidos no harán tal.

El periódico de la Bolsa de Berlín —'Boersen Zeitung"— llega hasta preguntar: ¿Estará condenado el pueblo alemán para siempre a vivir como esclavo, porque se le niegue la libertad de lograr que trabaje para redimirse?

Y lo que disminuye la gravedad de la situación es que esa Nota clara y enérgica de Mr. Gilbert ha sido escrita a petición muy reservada del Gobierno alemán y del Presidente del Reichsbank, Herr Schacht y de Herr Koehler, Ministro de Hacienda de Alemania, a fin de que el Gobierno pueda impedir de acuerdo con los Estados Unidos, los préstamos que en esta última Nación pedían con insistencia Estados, Municipios y Empresas alemanas.

De ahí que la contestación del Gobierno alemán a Mr. Gilbert haya sido moderada y que los Estados Unidos hayan cerrado la mano a los préstamos a Alemania que con tanta largueza venían concediendo.

Mientras se cruzaban esas declaraciones del Estado alemán y de Mr. Gilbert, Inglaterra, por su Gobierno, dejó bien sentado que tenía prelación el pago por Alemania de las Reparaciones a los Aliados, al de los intereses y principal de todos los Empréstitos que hayan hecho los Estados Unidos y otros países a las Ciudades y Municipios alemanes

INQUIETUD EN LOS ESTADOS BALTICOS

Los países colocados entre Alemania y Rusia, y ellos son Polonia, Lituania, Latvia y Estonia, tienen cuestiones pendientes unos con otros.

Inglaterra y Rusia quieren tener el predominio sobre los tres últimos Estados llamados Bálticos.

No ha habido hasta ahora medio de lograr un pacto a la usanza de Locarno entre ellos; y eso que el Mariscal Pilsudsky, Dictador de Polonia, lo intentó hace año y medio, pero no pudo contar con Lituania, vecina de Polonia, cuya capital, Vilna, esta última Nación le arrebató.

Lituania está gobernada hoy por el Profesor fascista Valdemaras.

Desde hace siete años en que Zeligowsky arrebató Vilna a Lituania para entregársela a Polonia, estas dos últimas Naciones han estado casi en estado de guerra.

Rusia ha insistido con Valdemaras, que reside ahora en la Capital de Lituania, Kanno, para que reclame a Vilna, que pretende Rusia que le pertenece a ella.

Por otra parte, Alemania reclama de Lituania el puerto de Memel que cree que le pertenece.

Lituania está encrispada con Latvia porque cree que ésta ayudó secretamente el levantamiento de los minoristas de Taurojers, que fueron acallados con gran crueldad por Lituania.

A pesar de esto, el Ministro de Estado de Latvia propuso a Lituania un pacto de seguridad a lo Locarno, pero eliminando a Polonia, porque cree que tanto Dantzig como su Corredor son difíciles de garantizar.

Y el hecho de que Polonia esté negociando ahora en Moscú un tratado de arbitraje indica que Polonia ha perdido toda esperanza de poder llegar a una alianza con los países bálticos.

CARTA DE PARIS

(Traducido por Julio Toledo.)

Estamos conmemorando el tercer centenario del natalicio de Bossuet, famoso obispo de Meaux, orador insigne, teólogo, historiador y filósofo notable. Nació este ilustre polígrafo en Dijon (Francia) el 27 de Septiembre de 1627, y durante largo tiempo constituyó una de las "religiones de Francia", según fiel expresión de Joseph de Maistre. A esto se debió el que este último, movido por su celo ultramontano, hiciera cuanto pudiera para difamarlo.

Jacobo Benigno Bossuet, a quien La Bruyere conceptuó como el "último de los Padres de la Iglesia", fué el hombre más representativo de la Iglesia de Francia en el siglo XVII y aun durante el reinado de Luis XIV. Existió cierta evidente afinidad entre él y el gran Monarca, muy especialmente por el amor a la autoridad y la pompa. La pompa de Luis XIV no estaba exenta de utilidad, pues fué, sin duda alguna, el creador de las sublimes maravillas de Versalles. Ni el amor a la pompa de Bossuet resultó vano, pues encontró su más fiel expresión en la suprema y magistral elocuencia.

Yo creo firmemente que este príncipe de la Iglesia es el orador más sublime, más excelso de todos los tiempos. Lo prefiero a Cicerón y aun hasta al mismo Demóstenes, porque empleaba más lirismos en su oratoria y trataba asuntos de superior magnitud. Demóstenes y Cicerón eran oradores políticos, eran letrados, miembros distinguidos del Foro. Bossuet en sus "Sermones" y "Creaciones Fúnebres" eleva a la metafísica problemas religiosos y divinos, que acusan un rango más elevado y de una importancia más considerable que lo que pudiera representar cualquier asunto puramente humano, o los alegatos más patéticos ante los Tribunales o una Asamblea popular. Esto hay que reconocerlo, sin que ello signifique, ni por asomo, que adoptamos las doctrinas de Bossuet, ni tampoco necesitamos estar de acuerdo con sus ideas para admirarlo.

Indudablemente, ha de figurar siempre como maestro del idioma y del estilo, y, en unión de Voltaire, el más perfecto modelo de prosa clásica francesa. Y así como Voltaire representa la más elevada personificación del genio emancipado, chispeante, travieso y a veces dañino, del siglo XVIII, Bossuet es el tipo perfecto del esplendor y la pompa al estilo de Luis XIV.

La forma literaria de ambos se adapta exactamente a su género, porque Bossuet enseña tradición, ortodoxia, disciplina y orden a todo trance, mientras Voltaire establece el sistema de absoluta libertad intelectual sin reservas. En el siglo XIX, Víctor Hugo llegó a ser tan emancipado como Voltaire en su manera de pensar y nos dió un renacimiento de la imaginación, arranques líricos y gran poesía.

Pero aunque Voltaire y Víctor Hugo son indiscutiblemente los más grandes escritores y las más potentes mentalidades de sus respectivas centurias, Bossuet es el más característico en el sentido histórico. Desempeñó el principal papel mientras vivió y reinó Luis XIV. Todavía podemos apreciar sus eminentes cualidades; pero Descartes, Moliere, Corneille, La Fontaine y Racine resultan más de nuestra intimidad y nuestro agrado, por varios conceptos, y nos proporcionan más deleite.

Las obras de Bossuet, desde luego, han llegado a convertirse en algo curiosamente austero y un poco arcaico para los lectores que no logran percibir toda la fragancia de su estilo y que jamás participaron de la mayor parte de sus ideas, muchas de las cuales han perdido ya su inmediato interés. Cuando no estaba en el púlpito, donde desarrollaba tan brillantemente sus tesis generales sobre la religión católica, Bossuet era un infatigable controversista.

Pero no podemos perdonar a Bossuet el haber aprobado la revocación del Edicto de Nantes y haber sostenido invariablemente que uno de los deberes esenciales del Soberano era aplastar la herejía.

Sus extravagantes declamaciones contra Richard Simon, creador y propugnador de la crítica bíblica, y cuyas obras fueron suprimidas por causa suya, no le acreditan mucho de previsor. Contra Richard Simons, lo mismo que contra Spinoza, cuyo "Fractatus theologico politicus" había aparecido en 1670, emplea argumentos indignos de un contrincante de su categoría.

En lo que respecta a la Iglesia Galicana, Bossuet goza de toda nuestra simpatía. Fué su jefe moral y su alma toda. Fué él quien en la Asamblea del Clero en 1681 logró se votasen los famosos cuatro artículos que constituyeron el carácter de las libertades galicanas que pudieran aún calificarse de universal, contra el despotismo romano. En su famoso "Sermón sur l'unité de l'Eglise", se declaró muy apegado a esta unidad, aunque no del todo opuesto a la dictadura pontifical. Como San Bernardo le dijo al Papa: "Tú no eres el señor o el amo de los obispos, sino uno de ellos." Primus inter pares. Advocó por que cada Iglesia mantuviese sus propias costumbres y cánones. Le negó a la Santa Sede todos los derechos de intervención en los asuntos temporales y políticos, y en lo concerniente a los asuntos espirituales, no reconoció la infabilidad del Papa y proclamó la supremacía del Consejo. Sin embargo, en 1870 el Consejo del Vaticano votó en favor de la infabilidad; triunfó el ultramontanismo, y el poder del Sumo Pontífice sobre las conciencias católicas, desde entonces, ha sido absoluto. ¡Cuánto no hubiese sorprendido esto a la Francia de otros tiempos!

Paul SOUDAY

DESPUES DE LA CLASE

Por K-HITO

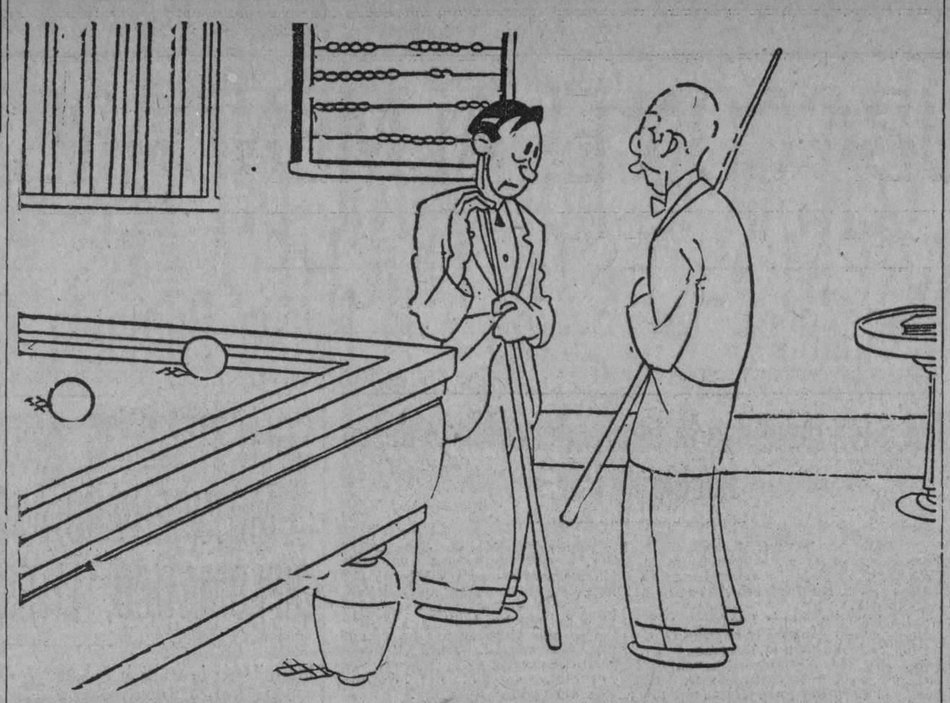

—Pues me preguntó por los huesos del esqueleto humano, olvidé la tibia y el peroné y... me puso un cero indecoroso.
—¡Pero, hombre! ¡Olvidar la tibia y el peroné!
—Chico, en aquel momento no los tenía en la cabeza.

(De "El Debate", Madrid)

HIGIENE ESCOLAR

(Por EVA CANEL)

Con galante y doble invitación se reclamó mi presencia en la reunión que tuvo lugar ayer en la Secretaría de Sanidad.

El entusiasta y admirable titular de esa cartera, doctor D. Francisco Fernández, que tiene para mí sobre sus méritos propios el recuerdo de su ilustre tío mi querido amigo Dr. Juan Santos Fernández, buscó y encontró el colaborador más autorizado para emprender la necesaria, la imprescindible, la cristianísima sección benéfica de Higiene Escolar, de la cual con esta o con otra denominación, he hablado algunas veces en las columnas del DIARIO DE LA MARINA, y permítase que lo recuerde habiendo recibido por mis consejos y advertencias muchos parabienes particulares.

El colaborador buscado o encontrado por el Secretario doctor Fernández, es el doctor Agostini, médico que debe poseer un caudal de conocimientos por haber vivido muchos años casi una vida, en donde, aunque ayer no se ha dicho, la higiene escolar está bien atendida y a veces con exageraciones dolorosas para la familia.

Pensaron estos dos plausibles factores de la Higiene Infantil, que sería indispensable el concurso de la mujer y citaron a la Confederación de Asociaciones Femeninas, para que asumiese la protección a tan noble idea, convirtiéndola en tangible y firme realidad, comenzando por una, llamémosle Asamblea, de las sociedades femeninas que trabajan en la Habana cada cual en pro de sus aspiraciones.

No pertenezco a ninguna y quizás no tengo conocimiento de su existencia, como no la tenía de que se hubiesen confederado.

En todas ellas, comenzando por la mutualista católica, se especifica que son de cubanas y por lo tanto no me creo autorizada, atenta a mi condición de extranjera, a mezclarme en asuntos de los cuales me siento excluída sin que por ello, puedo jurarlo, advierta el más insignificante resquemor: esta exclusión no es obstáculo para que particularmente deje de prestarles mi pobre concurso, buscándoles socias y poniendo mi pluma a su servicio si de algo les sirve.

Dicho esto se comprenderá mi sorpresa al recibir una invitación común y con ella una muy amable misiva firmada por A. B. de Fernández, que me invitaba especialmente en nombre de los señores Agostini y Secretario de Sanidad y éstos me rogaban que no faltase.

En países que no eran el mío he tratado mucho, muchísimo, los temas escolares de higiene e instrucción haciendo alguna vez que fuesen alterados los programas, inconformes hasta con el sentido natural, pues al implantarse escuelas mixtas, las niñas manejaban un rifle de madera imitando al auténtico, y los niños pedían a sus madres, asombradas del pedido, aguja y dedal, hilo y trapos para coser; y esto teniendo en las escuelas normales femeninas dos horas a la semana repartidas en minutos diarios para aprender labores de su sexo.

El año 1914, que regresé a Cuba después de diez y seis años de ausencia, dí algunas conferencias en el Centro Asturiano; una versaba sobre el hogar y la escuela: entidades que nada tienen que ver con el extranjerismo: de lleno entra en la Acción Social que universalmente tratamos los que a ella hemos dedicado años de vida, dejando en sus espinosos deberes trozos ensangrentados del corazón que en él afán de acertar en ellos pusimos.

Dígase si aceptaría gustosa la invitación —especial— de la señora Fernández: tan amable, joven, bella, inteligente y simpática que de haberla conocido antes personalmente, me habría hecho acudir sin invocar los respetables nombres que invocaba.

Asistieron muchas señoras y señoritas: sólo encontré una conocida: mi ahijada queridísima Consuelo Morillo, factor importantísimo en cuantas buenas obras se practican en la Habana.

El señor Secretario doctor Fernández presentó al doctor Agostini, y éste con fáciles, claras y correctas frases, explicó el objeto de aquella reunión haciéndole concebir esperanzas de éxito la copiosa asistencia de señoras. El doctor Agostini reveló en su exposición, estar empapado científicamente, llamémosle así, en el empeño, al cual dedicará, pues todo se requiere, los afanes constantes de sus días burocráticos caritativos.

Tomó la palabra una gentil abogada, la señorita López, que con enérgica claridad puso el dedo en la llaga: cómo coincidía su disertación con lo que he pensado y dicho mil veces y sigo pensando, y no cambiaré de opinión porque equivaldría a cambiar de sentimientos, he lanzado "¡Bravos!" en alta voz, provocando los aplausos entusiastas que han premiado algunos párrafos de la catilinaria, conque la señorita López ha propalado las injusticias sociales y lo que es peor, oficiales. Merece la señorita López gratitud de los desgraciados.

Siguió en el uso de la palabra el abogado también doctor Guiralt: nos dijo que sólo Bélgica y Chile habían organizado la Higiene Escolar en forma científica. Sin ánimo de controversia, creo, y digo que el doctor Guiralt ha sido injusto: la República Argentina, como he declarado muchas veces, se ocupa del niño con dedicación estremada: hay un cuerpo médico de higiene escolar. Su presidente Director, doctor Junico, el año 1901 me dió la razón en una controversia con el Director de la Escuela Normal de Paraná, tenida por la número uno, históricamente en aquella Nación.

El doctor Araoz, Alfaro, que ya fué delegado argentino en un Congreso Médico cubano, puede dar detalles apreciables sobre lo que allí se hace en higiene escolar, pues si no me equivoco, está nombrado también para el próximo.

A mi juicio, en Cuba el empeño es más arduo: encierra varios problemas, de hogar más que de escuela y con sobrada razón y conocimiento dijo la doctora López, primero hay que hacer madres.

Y padres, señorita, digo yo. Y no padres pobres, esos saben serlo, mejor que los cómplices de sus mujeres o sus amantes en el maltusianismo: ¿Qué no aciertan a educar?; no es suya la responsabilidad: la educación del hijo, hasta los quince años, corresponde a la madre; al padre le corresponde el ejemplo que debe darle.

Pensemos que la ilustración no es la educación; la escuela se encarga de la primera, el hogar de la segunda, siendo su trayectoria de arriba a abajo.

El doctor López del Valle, seguro de su palabra, de su gracejo y de la simpatía que a todas inspira, hizo el resumen ganando risas y aplausos, pero arrimando el ascua a naciones que en cuanto a crímenes sociales nos han hecho el abominable servicio de acortar la natalidad por métodos hasta quirúrgicos y no recordó, ya que los demás no habían tocado el punto, que la religión es verbo en el cual se desarrolla hasta la higiene del hogar: ¡él tan religioso lo ha callado!

Sepa el doctor Guiralt que en Bélgica y Chile hay religión en las escuelas y mucho influye cuando menos en el patriotismo.

Yo sin formar parte de ninguna sociedad ni comisión, por vedármelo el extranjerismo, éste no me estorba para hacer particularmente lo que hago cuando puedo y hasta más de lo que puedo.

Lo que sea para bien de Cuba, o de cualquier pueblo en que resida, me creo obligada a realizarlo. Si así no fuera no habría traído a este país lo único que me queda en la tierra.

Y no digo todo lo que siento porque no soy escrupulillo para que suene el cascabel que me alabe.

Dios ponga mano en los comienzos regeneradores de la familia.

Me parece que se debiera comenzar porque los hijos no llamasen "viejos" a los padres: ni los tratasen de "chicos" como a los condiscípulos. No les parece a los padres que resultan los hijos demasiado confianzudos.

Y la confianza es causa de menosprecio.

A TRAVES DE LA VIDA

POR HECTOR DE SAAVEDRA

¿Roban muchos automóviles en la Habana? Hago esta pregunta porque las estadísticas nada dicen de este asunto. Se está bien informado de los suicidios, los pasajeros de la Terminal, las enfermedades infecciosas y el número de turistas que nos envía nuestro amigo y tío Sam, pero de las máquinas que se sustraen, ni una palabra. Al menos, yo ignoro donde se publica esa curiosa relación.

En los Estados Unidos es formidable el número de automóviles que cogen contra la voluntad de su dueño. En verdad que aquí todo es de proporción estupenda y si hay un hecho cualquiera puede contarse por millares las veces que se produce. Véase la lista de los muertos y heridos por el atropello de los autos y se comprobará que no ha habido mayores bajas en muchas batallas campales, de las famosas.

En París es, ya una institución organizada la de los sustraedores de automóviles. En los Estados Unidos no se si hay un "trust", pero no me extrañaría. El negocio lo amerita.

Con la fineza e inteligencia del bandido parisién o de origen provincial, que es siempre un hombre joven y audaz, el manejo de una máquina y el conocimiento del motor es el principal factor de seguridad. Hemos visto en esos robos estupendos que han asombrado a todo el mundo, como ha evolucionado, por los pasajes más transitados, la máquina que conducía el ladrón-experto y llevaba en su seno con el botín de la victoria, a los denodados salteadores de bancos, de joyerías y de empleados recaudadores de Establecimientos de crédito.

Con hombres de tal competencia que son expertos mecánicos, electricistas y hasta pirotécnicos no es posible luchar. Montados a la moderna no hay "villa" que desbalijen o cartera que sustraigan a los confiados transeuntes, que no tenga preparado el automóvil de lujo con el que fácilmente han de escapar.

Como el proveerse de una buena marca no cuesta trabajo resulta que son con cuarenta o sesenta caballos con los que hay que competir. Un ladrón que se respeta no sustraería sino en caso extremo, un ford o un Citroen de diez caballos, que es lo suficiente para circular por París.

El modo de apropiación varía según las circunstancias. Puedo referir un caso, aproximado, que da una idea. Una señora amiga mía y que vive en la rue de Martyrs, cerca de mi casa, a la entrada de Montmartre, dejó un instante la máquina de conducción interior que ella misma maneja, a la puerta de su domicilio, y penetró en su casa para buscar un objeto de necesitaba. Mi amiga se llama Mdlle Florelle y es artista de Music Hall. Por cierto que acaba de sustituir a Mistinguette en la Revista del "Moulin Rouge".

Pues esta dama cuando volvió a su auto encontró a un individuo sentado junto al volante.

—¿Es que este carro le pertenece a usted?—le preguntó.

Y el intruso sin inmutarse contestó:

—¡De ninguna manera! Quería simplemente convencerme si arrancaba automáticamente porque tengo la intención de comprar uno igual.

Mdlle. Florelle miró hacia la esquina donde suele haber un agente de policía y el individuo curioso y experto, también, en la elocuencia de esas miradas, salió prestamente del carro deseando "a Madame" muy buenas noches.

En los Estados Unidos se facilita mucho el apoderarse de las máquinas porque a causa de la desmedida exigencia de los chauffeurs casi todo el mundo maneja su propio carro. Solo los millonarios se permiten el verdadero lujo de un cochero y por ello es que los carros quedan en la calle a la buena de Dios. Inútil ha sido poner cerraduras, desconectar piezas y neutralizar el movimiento. El experto ladrón sabe de todo eso y restablece la marcha. Luego, en lugares preparados, se hacen las transformaciones, se cambia el número o el motor y hasta se pinta de nuevo. Se pasa "la frontera" y la máquina, con un nuevo estado civil, se vende como de segunda mano, que es aquí tan natural como frecuente y hasta hay almonedas públicas para ese negocio.

Por fortuna somos una isla y los automóviles no navegan así es que la industria esa no puede prosperar en nuestra patria. Además, con contadas excepciones, nuestros chauffeurs son hábiles para manejar el Ford o el Chevrolet pero del motor no entienden ni una papa. La inteligencia natural que la tierra se estrella ante una ignorancia supina.

Puede que esto sea una ventaja.

Octubre 21 de 1927.

Anúnciese en el Diario de la Marina

HACER LA FUNCION

Víctor Hugo dice, en sus **Recuerdos literarios y políticos**, que los hijos del rey Luis Felipe, a quienes trató mucho cuando era miembro de la Cámara de los Pares, llamaba "hacer la función" a su asistencia a las inauguraciones de escuelas, hospitales, puentes y cementerios, a escuchar discursos de Prefectos y Alcaldes, etc. etc.

Esto divertía a alguno de aquellos príncipes; a otros, los aburría en alto grado. Y lo mismo que a estos últimos le sucedía a otro dinasta, que casó con una Orleans, Carlos, el penúltimo rey de Portugal. Se cuenta que, cuando era heredero de la corona, "hizo la función" en gran número de localidades, donde se le sometió a un severo tratamiento de oratoria municipal.

En un pueblo, terminadas las ceremonias, fué a pasear, con dos individuos de su séquito, por una hermosa y solitaria alameda.

—Estos árboles—dijo uno de los cortesanos—son soberbios.

—Sí que lo son—dijo Carlos—y, sobre todo, me parecen muy simpáticos porque no me echan discursos.

No son los príncipes los únicos que "hacen la función"; también tienen que hacerla, así en las repúblicas como en las monarquías, bastantes individuos que desempeñan cargos oficiales; y esto les roba tiempo para el despacho de los asuntos públicos; tarea por la cual les pagan los contribuyentes.

Dos gobiernos europeos, el italiano y el alemán, ha dictado, con buen acuerdo, disposiciones para que la gente que cobra del pueblo, se exhiba menos y trabaje mas; el primero ha sido mas radical—o **drástico**, como dicen aquí—que el segundo.

La resolución aprobada en Roma, en Consejo de Ministros, dice: "Después del 6 de Noviembre y hasta nueva orden, se prohiben las manifestaciones, celebraciones, inauguraciones y centenarios, así como los discursos, porque el gobierno y las autoridades municipales tienen que atender a sus obligaciones; y, además, porque necesitamos economizar, especialmente tiempo y no saciar a la población con días de fiesta".

En Berlín, los ministros, después de lamentar que en estos últimos tres años haya aumentado excesivamente el número de banquetes, recepciones y bailes, y demás fiestas, unas diplomáticas y otras nacionales; con lo que ellos se ven obligados a asistir en una noche a tres o cuatro de esos actos y tienen menos tiempo disponible para el trabajo, han acordado que, desde el año que viene, la "temporada social" termine el Miércoles de Ceniza. Y así se le ha comunicado al Cuerpo Diplomático, que se alegrará de poder rebajar su presupuesto de Champagne y trufas.

También ha dispuesto el Gabinete que, cuando le parezca conveniente que el gobierno esté representado en Congresos, jubileos, "dedicaciones" y otras ceremonias, esa representación se limite al ministro del ramo con el cual se relaciona el acto.

Y, en muchos casos ¿por qué no suprimir la asistencia de ese ministro? ¿Basta, por ejemplo, que, por pertenecer las carreteras al ramo de Obras Públicas, cada vez que se abre una al tráfico, adorne la ceremonia, con su presencia, el ministro de Obras Públicas, ni siquiera un Director General, ni aún un Jefe de Negociado? Pongo este ejemplo, porque, en estos días, Mr. Smith, el Gobernador del Estado de Nueva York, ha ido a la localidad insignificante de Rockville Centre, a inaugurar la primera sección de un camino y a descubrir una lápida en un acueducto. El Estado de Nueva York es el mas populoso, y rico de esta república; su Gobernador administra un presupuesto colosal y tiene que trabajar muchísimo. Para ejecutarlo bien y pronto debiera estar exento de "hacer la función", excepto en cosas importantes.

En Berlín, el socialista Scheidemann, político de talento, que fué el primer Canciller de la República Alemana, ha dicho que los altos funcionarios no debieran acudir mas que a aquellos actos que les dan descanso y recreo y en que pueden "conversar con personas inteligentes".

Nada mas aburrido que esas ceremonias ni peor comida que la de los banquetes oficiales; y acerca de esas "personas inteligentes", que conversan "sabroso" hay un **bon mot** del marqués de Sardoal, que fué alcalde de Madrid en el reinado de don Amadeo. Tenía ganas de ser ministro; y Ruiz Zorrilla, jefe de su partido y del gobierno, no quería que lo fuese. Para quitarselo de la cabeza le ofreció la Embajada de España en París.

—Don Manuel—le dijo Sardoal—yo no sirvo para bailar con feas y para hablar con tontos.

Si en los Estados Unidos, el Presidente, sus Secretarios, los Gobernadores de Estado, los alcaldes de las grandes ciudades, hacen tanto "la función", no es, en mayor medida, por su gusto, si no por exigencias de sus correligionarios políticos, de localidades, de corporaciones, de establecimientos de enseñanza, de confesiones religiosas, de logias masónicas, etc. etc. Todo el que siente la necesidad de edificar, de inaugurar, de celebrar, de conmemorar algo, pone en juego sus influencias para que realce la solemnidad de la ceremonia la presencia y un discursito de algún alto personaje oficial; discursito plagado, casi siempre, de lugares comunes.

Desde que esta nación existe, solo una de esas oraciones ha merecido pasar a la Historia y ser literatura: la de Lincoln en el campo de batalla de Gettysburg; donde dijo de los soldados allí enterrado: "ellos murieron para que nosotros vivieramos".

El actual Presidente, Mr. Coolidge, ha sido uno de los que mas han hecho 'la función"; y es posible que el cansancio originado por seis años de este regimen, haya contribuido a su resolución de no aspirar a que se le reelija.

Esto opina Mr. Redfield, perito en la materia, por haber sido Secretario de Comercio con el Presidente Wilson; y un buen Secretario, porque como habia sido comerciante, en lugar de hacer cosas espectaculares, las hizo juiciosas y prácticas.

—La ciudad de Washington—ha dicho—es demoledora de todo Presidente. La jornada de este comienza a las 9.30 de la mañana y dura hasta que el hombre ya no puede mas y hace alto. Su Secretario le da por la mañana una larga lista de delegaciones, particulares, comités del Congreso, reformadores de la sociedad, diplomáticos extranjeros, pretendientes a empleos; el recibir a toda esta gente, y, además, a sus Secretarios, se lleva mucho tiempo. Nadie puede servir allí al pueblo sin salir quebrantado. El Presidente Cleveland trabajaba algunas veces hasta las 5 de la mañana.

Esto, en la Casa Blanca; luego, saliendo de ella, hay las inauguraciones, las "dedicaciones", la conmemoraciones, etc. Y lo mismo se puede decir de los Secretarios, de los Gobernadores de Estado, de los alcaldes de primera magnitud. Todo ese personal tendría la cabeza mas despejada, si en lugar de hacer esas excursiones oratorias, se limitase a enviar cartas o telegramas de congratulación a aquellos puntos en que se inauguran dispensarios para perros y gatos o terrenos para jugar al polo.

Algunas veces los funcionarios operan con fines electorales, lo cual tiene cierta excusa; pero las mas se prestan a servir la vanidad de poblaciones o de colectividades que se valen de ellos para hacerse reclamos. Y por lo uno y por lo otro no será probable que aquí se imite el buen ejemplo dado, por los gobiernos alemán e italiano.

Antonio ESCOBAR.

Nueva York, Noviembre.

PARISINAS

UN GRAN SABIO

(De nuestra Redacción de París)

Más de sesenta países han enviado sus delegados para honrar, durante los festejos del 23 al 26 de octubre, la memoria de un sabio francés cuya energía magnífica, su voluntad tenaz y alma inconmensurable han alcanzado un relieve mundial.

Marcelin Berthelot, el gran químico, no fué solamente un sabio, en el sentido limitado que concedemos a esta hermosa designación, sino que fué un genio de conocimientos amplios y universales como sólo el Renacimiento ha producido.

Fué un químico, y de su descubrimiento de las "síntesis" han nacido todas las industrias químicas modernas; fué filósofo, y expuso en sus obras, con una amplitud de visionario, su concepción de las leyes que rigen el mundo; fué también un ciudadano ilustre: formó dos veces parte del gabinete como ministro y atendía sus labores científicas al mismo tiempo que no dejaba de asistir ni un solo día al Senado; fué el maestro de la pléyade de maestros que actualmente ocupan los puestos más eminentes de la política, ciencias e industrias.

La gran importancia de este centenario consiste en que el vein

JUEGA HOY EL CUBA CON EL ALMENDARES CON FOSTER EN EL BOX

POR MAGNA VOX DAREMOS ESTA NOCHE A LAS DIEZ LA PELEA HILARIO-DIVODI

Con anotación de tres por dos venció Perú a Bolivia en Foot Ball

Veinte mil personas presenciaron el cuarto match del Campeonato Suramericano

LIMA, Perú, noviembre 13.— (A. P.)—El cuarto match del Campeonato Sudamericano de Fútbol fué un triunfo para el equipo peruano sobre el de Bolivia, con score de tres por dos. Veinte mil personas llenaban las tribunas del campo, ofreciendo un aspecto animadísimo, que llegó al máximo cuando se definió la superioridad del team nacional sobre el boliviano.

La glorieta presidencial estaba ocupada por el presidente Leguía, numerosas autoridades y los miembros del cuerpo diplomático acreditado.

Sólo faltan ahora dos matches, que serán jugados los días 20 y 27 del corriente noviembre. En el primero participarán los equipos de Argentina y Uruguay, que decidirán el campeonato en ese encuentro, por ser ambos los superiores que tienen más puntos notables. En el del día 27 jugarán Perú y Argentina, y todos los conocedores calculan que la victoria será de esta última nación.

Momento en que le fué entregado el trofeo al señor Lucio Fuentes, Presidente de la Juventud Asturiana, cuyo equipo fué proclamado Campeón de Primera Categoría de 1926-27.

Estos son distintos aspectos del juego celebrado en la tarde de ayer entre el once del Vedado Tennis y el de la marina de guerra de los Estados Unidos (Navy Corps) en los terrenos del Vedado, encuentro del que salió victorioso el team vedadista.

El eleven de Georgia es el único que no ha sido vencido todavía

Medio millón de espectadores presenciaron los juegos celebrados el sábado

NUEVA YRORK, noviembre 13. (A.P.)—Entre todos los elevens regulares de foot ball con prestigios que defender, el de la Universidad de Georgia es el único que no ha sido derrotado en toda la temporada de este año, y también el único que no ha empatado un match.

Triunfantes sobre toda oposición del Sur los muchachos de Georgia tienen también en su haber, para aspirar al Campeonato Nacional, el hecho de haber sido los únicos victoriosos sobre Yale, a su vez conquistadores de West Point, Dartmouth y Princeton.

Georgia le ganó a Yale 14 por 10, en los principios de la temporada y si igualmente puede vencer en los encuentros futuros a Alabama y Georgia Tech, nada podrá impedir que se le concedan los supremos honores anuales del gridiron americano.

Princeton y Tennessee se mantienen en los lugares inmediatos a Georgia, a cuyo nivel estarían si no fuese porque el primero fué derrotado por Yale, 14 por 6, y el último empató con Vanderbilt.

Otros teams que han hecho brillantes esfuerzos, pero que por lo menos tienen una derrota o un empate que oscurece su posición, son Washington y Jefferson, Universidad de Nueva York, California Meridional, Texas, Illinois y Minnesota.

Se puede calcular en medio millón de espectadores los que presenciaron los grandes encuentros de ayer en todos los Stadium americanos. Al principal acontecimiento fué la victoria, 18 por 0, de West Point sobre Notre Dame, que eliminó a los muchachos de Knute Rockne de toda aspiración al título al menos este año.

¡Aleluya...! ¡Aleluya...! el Habana Ganó Ayer su Primer Juego del Campeonato Nacional

Los criollos del Cuba fueron los que endulzaron los labios rojos con las mieles del triunfo retirándoles la amarga cicuta que les estaban dando a beber en compañía de los azules.—Los errores del antesalista Judy Johnson fueron decisivos para la obtención de este triunfo habanista.

SUPERO EL CUBA CON TRES HITS EL BATTING DE LOS ROJOS

¡Al fin!... ganó el Habana.

Después de sufrir seis derrotas consecutivas, un rosario que parecía de nunca acabar, vino a realizar su primer triunfo ayer mañana el team rojo de Mike González. ¡Ya era hora!... Todos lo ansiábamos, no era posible contemplar un team de los relieves de los Claveles Rojos en eterno desconsuelo, sumido siempre en el amargo fondo del desastre. Ya los tenemos iniciados en la columna del ganning, que era lo preciso, no importa que su victoria de ayer obedezca a los lamentables errores del antesalista Judy Johnson, pues hace rato hemos convenido que el error es uno de los factores que forman el elemento del juego, de no ser así, el base ball resultaría una monótona tabla algebráica de precisiones inalterables. Por eso es tan sumamente interesante este entretenimiento, este magnífico pasatiempo nacional, pues así siempre surge lo inesperado y cambia violentamente la decoración buscando nuevas sensaciones.

Un gran público presenció este match mañanero, no obstante tener muchos que realizar un gran esfuerzo para echar a un lado las sábanas, colgar los delicados del borde de la colombina, o cámera, que para eso hay gustos y posiciones sociales, desperezarse y dar comienzo a la toilette de tiro rápido para llegar a tiempo al terreno. Además, hay que tener en cuenta que los fanáticos y fieles súbditos del Emperador, son todos compsológicos y por nada del mundo perdonan la afeitada matutina, pues además de ser una labor higiénica, de homicultura, lo es de "bellicultura", pues nadie quiere ser menos y dejar de aparecer bonito.

RECHOLATA CUBENSIS

Los primeros en anotar, en hacerle la visita a la criollísima Margot Chaleco, fueron los cubensis de Armando Marsans y Mendiondo que llevaron a efecto esa cortesía en el segundo inning comenzado por fly de Charleston al jardín central y out de Casares al quedarse con la carabina al hombro, internado en la lista negra por las curvas de Raul Alvarez y Portocarrero. Ya con dos outs comenzó la fiesta de bateadores, pues nunca es tarde si la dicha es buena, y si te dan la vaquilla fija por la soguilla, etc., etc. Correa cristaliza un indiscutible al left, Pepín Pérez le sigue con otro single por el mismo territorio y Correa va al mosaico de la antesala. Brown hit al right y Correa sauda gozoso a la señorita Margot con la primera anotación del juego. Pepín Pérez va a Cayo Hueso. El pitcher Powell limpia las bases con un formidable trancazo de tres esquinas a la cerca del jardín derecho. (Raul Alvarez es mandado a bañarse al cuarto de los chorritos y ocupa su lugar en el box el zurdo Estrada). Cando López suelta un roller a Raul y se embasa, al mismo tiempo que el pitcher tribeyista entra en la chocolatera con la cuarta anotación, la bola lanzada por el señor Alvarez se extendió en consideraciones dando lugar a que Cando se colgara de la antecámara. Chacón fué prorrogado a la inicial y Judy Johnson se quedó abanicando la brisa. Esta recholata cubensis se compuso de cuatro hits y como resultado cuatro carreras.

¡OH, MR. JUDY...!

La riposta de los Claveles Rojos no se hizo esperar, pues en el tercer round llevaron al encasillado de las carreras en un hermoso racimo el número 5, lo que aconteció de la siguiente manera. El Chino Smith da comienzo con un tablazo bien singular al right. Martín Dihigo es prorrogado. Jorocón Wilson recibe la misma gracia y se abarrota la pasarela de patirojos, aquello parecía una anticipación del congreso del panamericano que pronto vamos a celebrar a bombo y platillo en esta capital. Manolo Cueto dispara un roller sobre Judy Johnson y el antesalista se priva al tirar a home, por lo que anota Smith. Mike dispara otro roletazo al mismo Judy quien vuelve a realizar la misma gracia del mal tiro al catcher Brown, anotando con ese motivo Martín y Wilson. Cuco Alfonso manda un inalámbrico a Charleston y Cueto pisa y corre a la del chocolate. Estrada es out en rolling a primera sin asistencia, pero Mike llega a la tercera almohada. El padre de familia suelta un single al jardín izquierdo y el manager de los claveles anota la quinta y última carrera del racimo. Paito es enfriado sobre la base adulterina al tratar de apoderarse de ella, terminándose así este bataclán promovido más que nada por las tiradas de Judy Johnson al catcher, dos errores que resultaron en extremo costosos, pues de no haber ocurrido... bueno, pero esto no lo paga el Rublo.

OTRO TUBEY DEL CHINO

El "Contagio Moral" de que nos habla el doctor López del Valle, ilustre autor, o descubridor de esta novísima teoría en el base ball, tuvo su asiento una vez más en el cuarto round al tocarles su turno al bate a los rojos. El Chino Smith abrió con su segundo hit de dos bases al center, le siguió Martín Dihigo con un infield hit que puso al asiático americano sobre el mosaico de la antesala. Wilson recibe un libre tránsito a la inicial y las almohadas se abarrotan de habanistas. Ya había un out, que lo cristalizó Oms, el primero que fué al bate, de short a primera. Así que Cueto, quien fué después de Dihigo y que tenía antes sí la perspectiva de una espectacular limpieza de bases, bateó sobre tercera, anotando Smith y siendo out en la antecámara Martín; Mike acabó el cuento mandando un fly a Pelayo Chacón.

LA ULTIMA DEL CUBA

En los momentos de recoger los bates, pues ya hacía rato que el ajiaco humeaba en la mesa de cada fanático, se les antojó a los criollos anotar otra carrera, realizar el postrer esfuerzo para salir por la puerta grande dejando al Habana que se las entendiera de la mejor manera posible para abandonar el terreno por la puerta chica, pero estaba escrito que ese sería el primer triunfo habanista, y así resultó. En la novena entrada, como dejo indicado, abrió Charleston con roller formidable sobre Jorocón Wilson que mucho hace al parar la bola con su noble pecho a tres o cuatro metros separado de la almohada, el bateador es safe. Casares, quien se había olvidado los espejuelos de batear al salir de casa con el "apurijillo" de llegar pronto, es out de segunda a primera por efecto de un roller vanguardista, pero el gran Charleston se prende de la almohada adulterina. Correa al bate (Charleston se roba espectacularmente la antesala) se queda con la carabina al hombro. Pepín Pérez, que es siempre muy oportuno, tanto como un inglés tocando en la puerta a mediados de mes, pega un indiscutible al jardín derecho, una línea con humo sobre la cabeza de Mr. Wilson, por lo que Charleston entra en el hogar de sus mayores con gran alborozo y ruido de pasos. El catcher Brown mandó un arranca margaritas a Paito y este aceptó la bola y lo enfrió en las manos ducales de Jorocón. Así fué y así terminó el postrer esfuerzo cubensis por desasirse de las ligaduras rojas, perdiendo por el margen mínimo de una carrera, pues todo aquel que observó la pizarra pudo notar que en el encasillado del Habana se encontraban un número de cinco en el tercer inning, y un uno en el cuarto, en total, seis; por cuatro de los criollos en el segundo round, y esta del noveno que he tenido el honor de detallar.

POR ENCASQUILLARSE...

Como un dato, pero por no tener valor alguno, voy a dar una ligera relación de una oportunidad, que no llegó a cristalizar, de los criollos para anotar alguna carrera más, el sucedido fué en el cuarto inning. Powell comenzó con un indiscutible al center. Brown pega sobre segunda y sacrifica a Powell sobre esa almohada. Chacón es prorrogado a la inicial, y Judy Johnson recibe igual fineza del pitcher Estrada. Se llena la pasarela y Charleston al bate, el momento es histórico, pero las esperanzas puestas en Charleston se quiebran, levanta un palomón al short. Casares tiene la alternativa al bate (Estrada va a refrescarse al cuarto de los chorritos y entra en su lugar Juanito Eckelson). Casares recibe un soberbio ponche y se quedan en las bases los tres criollos como otras tantas estatuas en las galerías del Vaticano, inmóviles y sin vida, esperando otra oportunidad. Si Charleston y Casares no se escasquillan, el resultado hubiera sido otro, pero esto de "si no se" no es moneda corriente que admite el Rubio.

GUILLERMO PI.

HABANA

	V.	C.	H.	O.	A.	E.
Herrera, 2b	3	0	3	2	4	1
Oms, cf	4	0	1	3	0	0
Smith, rf	5	2	2	2	0	0
Dihigo, lf	4	1	1	1	0	0
Wilson, 1b	3	1	1	6	0	1
Cueto, 3b	4	1	0	1	0	0
González, c	4	1	0	7	1	0
Alfonso, ss	4	0	0	5	1	0
Alvarez, p	0	0	0	0	0	0
Estrada, p	1	0	0	0	1	0
Eckelson, p	3	0	1	0	2	0
Totales	35	6	9	27	9	2

CUBA

	V.	C.	H.	O.	A.	E.
C. López, lf	5	0	1	3	0	0
Chacón, 2b	3	0	0	2	1	0
Johnson, 3b	4	0	0	2	1	2
Charleston, cf	5	1	3	1	0	0
Casares, rf	5	0	0	0	0	0
Correa, ss	5	1	2	3	5	0
J. Pérez, 1b	4	1	2	8	1	0
Brown, c	5	1	2	8	1	0
Powell, p	4	1	2	0	1	0
Totales	40	5	12	27	10	2

Anotación por entradas

Habana	.005 100 000—6
Cuba	.040 000 001—5

Three base hits: Powell, Brown. Two base hits: Smith. Sacrifice hits: Alvarez, Alfonso. Bases robadas: Charleston. Struck outs: Powell, 5; Alvarez, 1; Estrada, 3; Eckelson, 3. Bases por bolas: Powell, 8; Alvarez, 0; Estrada, 4; Eckelson 0. Passed balls: González. Tiempo: 2 horas 23 minutos. Umpires: González (home), Magriñat (bases). Anotador: Hilario Fránquiz. Observaciones: Hits a Alvarez, 4 en 1 2|3 y 9 veces al bate; a Estrada, 2 en 1 2|3 y 9 v. b. Lo ganó Estrada.

RESULTADO DE LOS JUEGOS DEL CHAMPION DE 1927-28

Fecha	Club ganador		Club perdedor		Pitcher G.	Pitcher P.
Noviembre 2	Almendares,	6	Habana,	2	Luque	R. Alvarez.
" 3	Cuba,	3	Habana,	0	Foster	Eckelson.
" 5	Almendares,	8	Cuba,	7	Fabré	Rosell.
" 6	Almendares,	6	Habana,	4	Rector	R. Alvarez.
" 7	Cuba,	5	Habana,	2	Foster	M. García.
" 9	Cuba,	5	Habana	2	Powell	R. Alvarez.
" 10	Almendares,	6	Cuba,	1	Luque	R. Alonso.
" 12	Almendares,	2	Habana,	1	Palmero	Dihigo.
" 13	Habana,	6	Cuba,	5	Estrada	Powell.

ALMENDARES VS CUBA

Esta tarde a las tres en los grounds almendarinos

Esta tarde en Almendares Park se enfrentan los dos "torones" del campeonato nacional, Almendares y Cuba, apareciendo en el box de los criollos el gigantesco pitcher Foster, y no sabemos, por eso no lo aseguramos, si en el del Almendares lo hará a su vez el Big Chief, Adolfo Luque. Pero de todas maneras el match de hoy ha de ser de esos que resultan históricos por la manera de desarrollarse. Los azules de Luque se encuentran invictos y esto tiene de mal humor a Marsans que quiere acabarles esta tarde el cuento. Labor que resulta muy difícil, pero allá veremos quien vence a quien.

Daremos por Magna Vox la Pelea

Esta noche se encuentran en Madison Square Garden, Hilario Martínez y Andy Divodi en un match de eliminación por la faja del peso welter junior que se halla en poder de "Mushy" Callaham; el que resulte vencedor en este match se batirá con el campeón. Esta sección de sports se porpone dar a los fanáticos, round por round y golpe por golpe, toda la información de la pelea por medio del aparato Magna Vox, comenzando a las diez de la noche.

En la mañana de ayer se efectuó la entrega de un yatecito Star Class por el presidente del Miramar Yacht Club al asociado Iván Valdés, según anunciamos en su oportunidad, celebrándose con ese motivo una mañana de fiesta en el Club y una regata interscocios con los siete yates del Club, quedando todo muy lucido. Aquí mostramos en esta foto al doctor Miguel Mariano Gómez rodeado de un grupo de lobos después de hacer entrega del velero al señor Iván Valdés.

¡SI ESO ES DEPORTE...!

Ayer se pretendió celebrar un nuevo encuentro "amistoso" entre los equipos del Real Iberia y M. I. Centro Gallego, pero como en el match inicial entre esos prestigiosísimos equipos, no se pudo llegar al final.

El encuentro de ayer tarde entre ibéricos y gallegos tuvo el mismo desenlace que el que pretendieron ofrecer esos mismos "onces" a la afición, el domingo treinta de octubre; peor aún, pues ayer, poco faltó para que los dos equipos fuesen trasladados en la "jaula" al Prescinto. Tal fué el jaripeo

En el anterior encuentro de esos dos equipos hicimos unos comentarios que no le gustaron nada a los parciales del Real Iberia, tan no le gustaron que poco faltó para que llevaran a vías de hecho una agresión contra nosotros, que a tal extremo han llegado las cuestiones del balompie en la Habana. Pero véase lo que son las cosas, nosotros, que somos la mar de temerosos vamos a reproducir aquellas frases como una demostración del miedo que hemos cogido a los rumores que se han dignado hacer llegar hasta nosotros:

"Se malogró la tarde balompédica de ayer, pues del partido de Iberia y Centro Gallego, que era lo mejor del programa, no se celebró más una parte que no llegó a ser ni siquiera la mitad, y ojalá, dicho sea con toda sinceridad, hubiera caído un fuerte aguacero sobre "Almendares Park" a fin de que ni ese pedacito de juego se hubiera celebrado. El deporte habría ganado más.

(Continúa en la pág. VEINTE)

Se Conocerá el Viernes Quién ha de ser el Que Boxeará Contra Tunney

Esa noche, en el Madison Square Garden se enfrentarán en un match eliminatorio por el Campeonato del Peso Completo entre los dos aspirantes, Sharkey y Heeney

(Por Fran Getty, especial para el DIARIO DE LA MARINA)

NEW YORK, noviembre 13. — (U P). — La estridente voz del viejo Joe Humphries alzándose sobre el tumulto en Madison Square Garden a eso de las once de la noche del viernes próximo, podrá anunciar el nombre del próximo rival de Gene Tunney en la batalla por el campeonato mundial del peso completo.

Joe alzará el brazo y dará a conocer el nombre del vencedor en el match de eliminación del peso completo entre Sharkey y Tom Heeney. Desde luego que no habrá una inmediata conexión entre el resultado de este bout y la defensa por Gene de su corona, porque Rickard, que continúa manejando el negocio a despecho de los pequeños promotores, visualiza en un amplio programa invernal y primaveral de peleas de la división máxima antes de designar el contrincante del campeón.

Está así mismo sobre la mesa la cuestión Dempsey, que habrá que resolver más adelante.

Tal como están ahora las cosas, Sharkey y Heeney parecen ser los mejores pugilistas del peso completo que luchan por el privilegio de ser los rivales de Tunney en el verano de 1928.

La batalla del viernes es la primera y acaso la más importante de cuantos se libren este temporada en lugar techado. De lograr Heeney vencer a Sharkey, tendrá Rickard un pugilista extranjero capaz de contender por el título por la primera vez desde los días de Firpo.

El neo-xelandés tiene en el bostoniense un hueso muy duro de roer. Sharkey en efecto tiene una de las manos izquierdas más formidables que se conocen en el pugilismo. Estando en forma debe cotizarse favorito 2 a 1 contra Heeney.

Sharkey se ha preparado muy cuidadosamente para este match, habida cuenta de lo que es el temperamento lituano. Se traslada a un lugar tranquilo con algunos auxiliares y sparring-partners, huye de la publicidad y se somete a un entrenamiento riguroso. No se sabe a ciencia cierta lo que haya hecho en su training. Ahora bien, de Heeney sabemos más. Tom ha peleado con frecuencia y bien. Derrotó a Maloney en un round y apabulló a Johny Risko. Del puño izquierdo de Risko, que es algo tan serio como el de Sharkey, asimiló un buen castigo, y a satisfacción.

Tendremos pues la impetuosidad y la fortaleza de Heeney frente a la habilidad consumada de Sharkey. Nuestro dinero iría al lado de éste, pero Sharkay tendrá que demostrar muchas cosas aun ante los que le vieron librar su match con Dempsey.

VEASE EN LA PAGINA VEINTE LA INFORMACION DE LA PELEA QUE CELEBRARA HOY EL GRAN BOXEADOR ESPAÑOL HILARIO MARTINEZ

CONTINUAN VENCIENDO LOS TENNISTAS FRANCESES A LOS DE LA ARGENTINA

BUENOS AIRES, noviembre 13. (A. P.)—Nuevamente los tennistas franceses derrotaron esta tarde a los argentinos. Boussus venció a Robson, 6-2, 2-6, 9-6, 6-11 y Borotra venció a Boyd 6-4, 6-4 y 6-0.

EN EL CROSS COUNTRY DE SAN SEBASTIAN TRIUNFO EL CORREDOR CIALCETA

Hizo el recorrido de los 5,400 metros en 17 minutos y 17 segundos

SAN SEBASTIAN, Noviembre 13. (AP.)—Hoy se verificó la prueba del Cross Country, organizada por la Federación del Atletismo, tomando parte 23 corredores. La prueba fué ganada por el corredor Cialceta, que recorrió los 5.400 metros en 17 minutos, 17 segundos, y la clasificación social la ganó el equipo de la Real Sociedad.

Balompié en España

UN JUGADOR ISLEÑO, AROCHA, BATIO A RICARDO ZAMORA

BARCELONA, noviembre 13.—(A. P.)—El Real Club Deportivo Español, de Barcelona, venció al equipo de la localidad con anotación de dos a uno ante un gentío enorme y una expectación como pocas veces se ha visto en los encuentros entre estos dos rivales. El nerviosismo de los equipiers y el mal estado del campo a consecuencia de la lluvia fueron las causas para que la afición se viera defraudada, pues el match resultó malísimo. El Barcelona dominó en la mayor parte del encuentro, pero los delanteros estuvieron mal en los remates y ello fué la causa de su derrota. El Deportivo Español jugó enormemente en la defensiva, sobresaliendo en esa brillante labor el guardameta Ricardo Zamora con unos blocajes fantásticos. Los españolistas consiguieron sus dos tantos en el primer tiempo y el Barcelona logró el suyo, que es el primero que le marcan a Zamora en el Campeonato, cuando sólo faltaban veinte minutos para terminar el match. Fué al equipier Arocha, isleño, a quien le cupo la gloria de marcarle el primer goal de la justa de 1927-28 al guardavalla nacional, hazaña por la cual recibirá como premio una medalla de oro, donada por la Federación Catalana. Arocha consiguió batir a Zamora con un chut raso que sorprendió a Zamora, pues el balón pasó como una exhalación por entre sus piernas.

OVIEDO, noviembre 13.—(A. P.)—Para hoy estaban señalados los juegos de Real Oviedo y Stadium y Racing y Langreano, en opción al Campeonato de Asturias, pero ambos tuvieron que suspenderse a consecuencia del mal tiempo. Estuvo lloviendo casi todo el día.

SAN SEBASTIAN, noviembre 13.—(A. P.)—En el campo de Atocha, y en opción al Torneo de Campeones, se celebró esta tarde el encuentro entre los clubs Real Madrid y el local Real Sociedad. El match desde su comienzo sólo tuvo un color y los forasteros no pudieron conseguir ni el goal de la honrilla mientras los de la localidad se anotaron cinco.

MADRID, noviembre 13.—(A. P.)—El match celebrado entre la Gimnástica Española y el Unión Sporting fué un partido duro, y lo prueba el hecho de que lesionaron nueve jugadores. En el segundo tiempo el dominio de los unionistas fué notable.

MADRID, noviembre 13.—(A. P.)—Gran expectación había por el juego de Racing y Athletic del Campeonato de la región del Centro. Los racinguistas fueron los vencedores con la mínima diferencia. El Athletic logró empatar el score en el primer half, pero después, en la segunda parte, el Racin dominó y así pudo obtener la victoria.

SANTANDER, noviembre 13.—(A. P.)—Hoy se enfrentaron aquí los equipos Sporting de Gijón y el Racing local para jugar el partido señalado de la Liga Máxima. Los gijoneses fueron batidos pues al terminar el match el marcador señalaba un tres por uno a favor de los locales.

CORUÑA, noviembre 13.—(A. P.)—En el encuentro celebrado hoy aquí, del Campeonato Gallego entre el Deportivo y el Unión Sporting, de Vigo, dominaron los coruñeses en los dos tiempos. En Ferrol venció el Racing al Emdem 6 por 3, después de un primer tiempo en el que las fuerzas estuvieron niveladas. El Celta, en Vigo, tuvo un fácil encuentro contra el Eiriña al que batió por 4 a 1.

ZARAGOZA, noviembre 13.— (A P.)—Hoy jugaron en ésta el Iberia Sport Club y el Patria, de Aragón, venciendo el primero con anotación de cinco goals a uno. El primer tiempo estuvo nivelado, lo que motivó un reñido juego en el que salió lesionado el portero Areta, del Patria. En el segundo half los aragoneses hicieron todas las iniciativas en el ataque, pero de pronto se notó un cambio casi radical y en los quince minutos finales el Iberia dominó la situación y venció por un margen de cuatro tantos.

MADRID, noviembre 13.—(U. P.)—A continuación van los resultados de los juegos celebrados hoy en España en opción a los Campeonatos Regionales:

SUR

Betis, 12; Recreativo de Huelva, 0.
Sevilla, 2; Cádiz, 0.
Algeciras, 2; Malagueño, 0.
Málaga, 3; Linense, 1.

CENTRO

Unión Sporting, 2; Gimnástica, 1.
Racing, 2; Athletic, 1.

CATALUÑA

Sans, 3; Gracia, 0.
Sabadell, 2; Tarrasa, 0.
Europa, 2; Badalona, 1.
Español, 2; Barcelona, 1.

VIZCAYA

Athletic, 3; Sestao, 0.
Alavés, 3; Baracaldo, 1.

MURCIA

Cartago, 6; Lorca, 1.
Murcia, 5; River Thader, 0.

GALICIA

Deportivo, 5; Unión Sporting, 0.
Racing, 6; Emdem, 3.
Celta, 4; Eiriña, 1.

ARAGON

Iberia, 5; Patria de Aragón, 1.

CASTILLA-LEON

Real Unión, 3; Español, 3.

VALENCIA

Valencia, 1; Levante, 1.
Castellón, 5; Sporting, 0.
Elche, 4; Burjasot, 1.

EXTREMADURA

S. C. Badajoz, 3; Badajoz F. C. 1.

M.E.C.D. 2016

LA FEDERACION OCCIDENTAL PROCLAMO CAMPEON DE 1927 A LA J. ASTURIANA

En el partido final Mary y Carmencita dejan en veinticinco a la Eibarresa y Aurora

Angelina y Petra ganan un buen primero a Lolita y Delfina.—El segundo se suspende cuando las blancas tenían 27 y las azules. 23.—En el tercero quedan en el triste catorce Emilia y Marcelina.—En el cuarto vencieron Pilar y Marce.

HOY, LUNES, LA BRILLANTE FUNCION DE TODOS LOS LUNES

Como el domingo fué decretado para descansar o lo que es lo mismo para dar ni un solo golpe y como el delirante frontón Habana-Madrid y los fanáticos frenéticos no descansan ni en broma, voy de crónica estilo cortiñá. Además los lunes no lee nadie los periódicos. De manera que seamos ingrávidos como las mariposas y dejémonos por hoy de crónicas graves, pesadas, plomizas y entremos en materia dominical.

Pelotearon la primera tanda, de treinta tantos, las blancas Lolita y Delfina, contra las azules; Angelina y Petra y la pelotearon con tan bello equilibrio y tan buen peloteo, que si la ganaron las dos azules, las dos blancas llegaron a los veintisiete, que aunque asustan, siempre son buenos y aplaudidos.

Dándole muy dulce a la bola se llevaron la primera quiniela Pilar y Emilia; que pagaron con sesenta y dos pesos; mas como de esta cifra no cobramos ni el olor, pues no aplaudimos; más callados que una tumba callada y fría. Y luego pasamos al segundo dominical que salieron a debatir las blancas Pilar y Gloria, contra las azules, Emilia y Joaquina. Se peloteó a la campana campanita de oro en toda la trayectoria; pero no pudo terminar, pues cuando las blancas tenían veintisiete y las azules veintitrés, se suspendió por indisposición.

Pasamos volandito a la segunda quiniela, que se llevaron Mary y Gracia que pagaron con treinta y seis pesos, comenzando poco después el tercero, de veinticinco tantos, que salieron a pelotear las blancas Angelina y Elena, contra las azules Marcelina y Emilia, resultando un bravo triunf ode las dos blancas, que estuvieron muy pasadas y una desgracia la mar de desgraciada para las azules, porque se quedaron en el catorce, que codo anda cerca del trece tiene su salazón.

Se pelotea la tercera quiniela; se la llevan Sagrario y Elena; cobramos 46 pesantes y cuarto partido que salieron a pelotear las blancas Pilar y Marce, contra las azules Sagrario y Elvira. Lo ganaron con facifidad y tranquilidad las dos blancas, que lo pelotearon bien y las dos azules que estuvieron medianitas, quedaron en veintiuna.

Otra quiniela, la cuarta, que se llevan Gracia y Aurora, pagando con ocho pesos y comenzó entonces el fenomenal a treinta tantos; de blanco, Eibarresa y Aurora, contra las azules Mary y Carmencita. Fué a veces bueno y a veces fenomenal; mas Aurora y la Eibarresa no pudieron con las travesuras artísticas de la zurda Carmencita, que las dejó en el tanto 25, y van bien. Hoy lunes, la gran función de siempre en el Habana-Madrid.

D. F.

FRONTON HABANA-MADRID, S.A.

Programa oficial para la función continua que se celebrará desde las 3 a las 12 p. m. del lunes 14 de Noviembre de 1927.

Primer partido, a 30 tantos, con apuestas.

Angelina y Elvira, blancos, a sacar del cuadro 11 y medio, contra Emilia y Mary, azules, a sacar del cuadro 12.

Primera quiniela de combinación, a 6 tantos, con apuestas.

Paula, Carmina, Angelina, Emilia, Pilar y Elena.

Segundo partido, a 30 tantos, con apuestas.

Paula y Gloria, blancos, a sacar del cuadro 12, contra Carmina y Antonia, azules, a sacar del cuadro 12 y medio.

Segunda quiniela de combinación, a 6 tantos, con apueestas.

Delfina, Asunción, Marce, Antonia, Gloria y Petra.

Tercer partido amateur, a 30 tantos, sin apuestas.

Cuarto partido amateur, a 30 tantos, sin apuestas.

Quinto partido a 25 tantos, con apuestas.

Pilar y Marce, blancos, a sacar del cuadro 11, contra Elena y Delfina, azules, a sacar del cuadro 12.

Tercera quiniela de combinación, a 6 tantos, con apuestas.

Marcelina, Lolita, Mary, Sagrario, Asunción y Delfina.

Sexto partido, a 30 tantos, con apuestas.

Lolita y Consuelín, blancos, a sacar del cuadro 12 y medio, contra Marcelina y María Consuelo, azules, a sacar del cuadro 13.

Cuarta quiniela de combinación, a 6 tantos, con apuestas.

Antonia, Eibarresa, Consuelín, Aurora, María Consuelo y Gracia.

Séptimo partido, a 30 tantos, con apuestas.

Sagrario y Gracia, blancos, a sacar del cuadro 12 y medio, contra Eibarresa y Aurora, azules, a sacar del cuadro 12.

Precios de las localidades: Entrada general sin derecho a asiento reservado pero pudiendo ocupar cualquiera que no esté vendido: $1.20.

Asiento de Cancha reservado desdes las 3 a las 12 p. m. $0.40.

Palcos sin entradás: $3.00.

Entrada General: $0.30.

Delantero de grada reservado desde las 3 a las 12 p. m.: $0.20.

LA FAMOSA PARTIDA 27

(Análisis dedicado al señor JUAN CORZO, por EVELIO BERMUDEZ)

GAMBITO D DECLINADO

Capablanca Blancas	Alekhine Negras
1.—P4D	P4D
2.—P4AD	P3R
3.—CD3A	CR3A
4.—A5C	CD2D
5.—P3R	A2R
6.—C3A	OO
7.—T1A	P3TD

La alternativa es P3A dando lugar a la clásica defensa ortodoxa. Sin embargo, el doctor Alekhine ha jugado casi siempre la jugada del texto.

8.—PxP .. .. PxP

Algunas veces Capablanca en vez de cambiar juega P3TD y otras veces A5D.

9.—A3D P3A
10.—D2A P3TR
11.—A4T C1R

Una buena línea de defensa que permite al negro jugar sin pérdida de tiempo. La alternativa sería T1R.

12.—A3C .. ..

Capablanca evita el cambio que le propone su adversario, esforzándose por encontrar posiciones ganadoras.

12.— A3D
13.— OO .. .. AxA
14.—PTxA C3D

Una bonita manera de dar salida y desarrollo a sus piezas.

15.—C4TD T1R
16.—TR1R C3A
17.—C5R .. ..

Adelantándose al plan negro de CR5R y D3D con posición de ataque.

17.— .. .. C(3A)5R

Ahora Alekhine cambia su plan.

18.—D3C A3R
19.—C5A CxC
20.—PxC C4C
21.—P4T .. ..

Mediante esta maniobra el cubano obtiene la mejor posición.

21.— C2A
22.—A1C A1A

No quedaba más remedio hasta ver qué hace el blanco, que tiene la iniciativa. Por otra parte, dando juego al caballo.

23.—C3A C3R
24.—P4R .. ..

Rompiendo el centro para iniciar el ataque. Alekhine tiene que cambiar, pues el avance causaría la pérdida del peón.

24.— .. .. PxP
25.—TxP T2R

Preparándose contra el ataque. No podía ser CxP a causa de TxT jaque, etc.

26.—TD1R A2D

Tampoco puede hacer CxP a causa de 27.—TxT y si CxD el blanco daría mate en dos; si en lugar de CxD jugase DxT, entonces TxD con la misma amenaza de mate.

27.—D2A P3CR

La única, pues P4A perdería.

28.—A2T .. ..

Capablanca se muestra muy agresivo.

28.— D1AR
29.—C5R D2C
30.—CxA .. .. TxC
31.—AxC .. .. PxA
32.—T4C) R2T
33.—TxPR .. ..

Ganando un peón que para la mayoría indicaba la victoria.

33.— T1CR
34.—D4R T2AR
35.—P4A D1A
36.—T(4C)xP! .. ..

Es aquí en donde el señor Corzo entiende que debió jugarse P4CD. Lo difícil es encontrar la jugada del blanco después que el negro jugase T(2A)2C. Después de mucha paciencia y largas horas de estudio encontramos para el blanco P5T. Es en este momento que el juego blanco parece suficiente para ganar, pero tan difícil, que es necesario admitir poco menos que imposible ver tan lejos cuando el tiempo es limitado y la posición complicada. La jugada de Capablanca parece la mejor.

Vea ahora el señor Corzo en dónde está la oportunidad de Capablanca.

36.— .. .. DxD, ch.
37.—R1A .. .. D8A, ch.
38.—R2A? .. ..

Es aquí en donde se pudiera encontrar la manera de ganar, si tal victoria existiera en esta partida, pues muy bien un maestro podría encontrar las tablas, como nos lo han demostrado en posiciones muchísimo más complicadas que esta. Si en lugar de la jugada del texto, Capablanca hubiera jugado R2R parece que se lograría anular el jaque perpetuo, así: 38.—R2R, DxP, ch; 39.—R3A, y pronto se evitaría el jaque, bien por 4C o dando la vuelta por 1C. Entonces verá el señor Corzo que después de algunos cambios, pudiéndose llegar hasta el total cambio de las piezas, jugando el blanco P5T, el PA del negro no sería peligro por cuanto el rey blanco podría alcanzarlo, y los peones del lado del rey parecen muy fuertes... Pero todo esto es tan complicado y difícil para un juego de match, que tenemos que admitir las tablas como lo más prudente y seguro.

Aquí aparece el once vencedor del Vedado Tennis, quien ganó al team de foot ball del Navy Corps de Key West con anotación de 19 por 6 en los grounds de Calzada y 12, en el Vedado, en la tarde de ayer, información que publicamos de ese match en otro lugar de esta sección.

AYER PROCLAMARON CAMPEON AL EQUIPO DE JUVENTUD ASTURIANA

Ya tienen los asturianos los dos trofeos acreditativos de haber ganado los Campeonatos de Primera Categoría y de Reservas en la justa de 1926-27. Desde ayer, muy de mañana, descansan en la vitrina que donara a esa institución la firma tabacalera de Gener.

Ya hacía algunas semanas que poseían los asturianos el premio obtenido en el Campeonato de Reservas, pero el otro, el que tanto ansiaban, el de Primera Categoría, fué ayer cuando le fué entregado al señor Lucio Fuentes, Presidente de la Sociedad, por el Sr. Julio Sánchez, Presidente de la Federación Occidental de Foot Ball a quien llaman los del "Hispano", el "Primo de Rivera Futbolístico".

El acto de la entrega se efectuó pasada las nueve y media de la mañana en el local de la Federación, en Empedrado, 51, ante una gran concurrencia, estando representados casi todos los clubs de Primera Categoría.

La ceremonia fué bien sencilla. El señor Sánchez hizo girar el tornillo del timbre, se hizo silencio, y quedó abierta la sesión. El secretario señor Manuel Escalera Lima leyó la compilación del Campeonato y Serie jugada entre la Juventud Asturiana y el Fortuna, que quedaron empatados a 38 puntos al terminar la justa, y según ella, aparecía como vencedor el team de la Juventud Asturiana, al que proclamó Campeón el Presidente de la Federación Occidental y acto continuo le hizo entrega de la Copa, muy hermosa por ciento, y quince medallas de oro, muy bonitas, para los jugadores, al señor Fuentes.

Se posó ante el lente de la cámara de Panchito, uno de los fotógrafos del Staff de Buendía, el artista fotográfico de DIARIO DE LA MARINA. La foto que allí se hizo acompaña estas líneas.

Después Villanueva y Co., cargaron con los trofeos para la Juventud Asturiana y allí fueron recibidos con el natural contentamiento de los señores asociados.

Se colocó el trofeo en el medio de una amplia mesa en la que había un bue nrefrigerio, y haciéndole pendant, se puso después también la otra Copa, la de los reservistas. Se sirvió a la concurrencia unos bocaditos de cardenales, se abrió la espumosa de Nicanor y se brindó por la conquista de ambos premios. Lucio Fuentes pronunció breves frases y terminó el acto para nosotros que tuvimos que abandonar el local para asistir a otro espectáculo deportivo.

Suponemos que después habrá continuado la alegría y la animación entre sus socios, rematándose por la noche, que fué cuando se festejó también la victoria franca que habían obtenido sobre el Cataluña, después de una serie de partidos comprometidísimos, y en los cuales se demostró que también los "onces" futbolísticos tienen sus rachas malas.

Entre los que recordamos haber visto participando de la improvisada fiesta recordamos a los señores Julio Sánchez, Presidente de la Federación Occidental de Foot Ball Association; Manuel Escalera Lima, secretario del mismo organismo; Juan Urrecho, Presidente del Cataluña y Tesorero de la Fofa; Manuel Negreira, Presidente del Iberia y Vice del actual Comité Directivo; José Díaz Landrove, Secretario del Deportivo Hispano América; Ramón Pego, José Prendes, "Pepe" Reina, Cesáreo Llano, el explosivo Dinamita; Marcelino Albareda, C. Olano, el teniente Núñez, el alma del Club Templete; B. Pañeda, Alonso Menéndez, el tabacalero que es todo opio; José Villanueva, Maximino Fernández, "Paco" Brú, el entrenador del equipo campeón; Pedro Colls, Valentín Alvarez, Gacha y otros muchos cuyos nombres se escapan de nuestra frágil memoria.

Millán y Gutiérrez en formidable ataque dejaron en 27 a Eguiluz y Navarrete

Todos los fanáticos frenéticos concurrieron anoche al viejo Jai Alai.—Aguiar y Berrondo, muy estupendos, arrollaron y dejaron en doce a Arnedillo y Cazalis.—Peloteando bravo y rudo ganan el segundo Lucio y Guillermo. — La primera quiniela: Guillermo; y la segunda: el ciudadano Emilio Eguiluz.

HOY NO SE PELOTEA FUNCION EN EL PALACIO DEL JAI-ALAI EL MARTES GRAN FUNCION

Hagamos otra crónica cortiñán en esta otra ventana pelotera haciendo constar las peloteras peloteadas anoche en la sucursal de Mazorra, Concordia esquina a Lucena, Jai Alai. Nada de crónicas volanderos; ingrávidos como las libélulas. De manera, que será más corto que una cortada de Ricardo Irigoyen, que está que corta la cabeza de un susto, del Palacio de los tantos y de los tontos; tontos de calle, porque creen que saben la mar de la pelota cuando de la pelota, sus misterios y trageaías, nadie sabe ni una solita palabra.

---¡Estamos arreglaos!

Los de la clase modesta de tercera siguen buenos, y gracias, y no hay de qué darlas y mordiendo partidos peloteados muy fenomenalmente, ya las dos parejas; ya la pareja vencedora; con lo cual nos demuestra todas las noches que ellos no vienen nada parejeros este año; que vienen que muerden con hidrofobia. Pues Aguiar y Berrondo, se metieron en tal forma con los azules, Arnedillo, Cazalis, con tantas agallas y tanto corazón, que los pusieron "moraos" y les deformaron todas las formas de la sombrería; no quedó un chapeau para contarlo.

¡Los pobres, se quedaron en doce! Tuvieron un miedo horrendo a quedarse en trece.

Aguiar frenético y Berrondo estupendo haciendo llorar.

Con dos tris-tras se llevó la primera quiniela un tal Guillermo, que como ya saben ustedes es de la serie de absorbente; se traga al mundo de un bocado. Que aproveche.

Salieron los del segundo, de veinticinco tantos; de blanco, Olazábal y Ugalde, contra los azules, Lucio y Guillermo. Y lo que ella me dijo a mí y lo que yo acabo de decirles a ustedes; la absorción de Lucio y de Guillermo, que se lo llevaron con facilidad, peloteándolo muy bien, volviendo totalmente dementes a los dos blancos, que por mucho que intentaron revolverse, se quedaron en diecinueve. Y así están las cosas y basta.

Triunfa en la primera quiniela: Eguiluz, y entran en funciones los del fenomenal; a treinta tantos; de blanco, Eguiluz y Navarrete, y de azul, Millán y Gutiérrez. Puede que sean sonoros los papazos. Y no resultó emocional en ningún momento; todo se redujo a una admirable defensa del Ciudadano y Navarrete, y a un ataque formidable e incesante de los dos azules, que estuvieron formidables en sus cuadros. De igualadas nada; sólo un amago de empate, poniéndose en 19 por 20, pero el empate no cuajó. Los dos blancos llegaron a donde sólo pueden llegar Eguiluz y Navarrete.

Hoy no peloteamos en Concordia.

F. RIVERO.

FRONTON JAI ALAI

Programa oficial para la función del día 15 de noviembre, martes, a las ocho y cuarto de la noche:

Primer partido, a 25 tantos: Juanito y Berrondo, blancos, contra Urízar y Aristondo, azules. A sacar ambos del cuadro nueve y medio.

Primera quiniela, a 6 tantos: Lucio, Arnedillo Menor, Abando, Millán, Ansola Machín.

Segundo partido, a 25 tantos: Lucio y Guillermo, blancos, contra Ituarte y Ansola, azules. A sacar ambos del cuadro nueve y medio.

Segunda quiniela, a 6 tantos: Irigoyen Menor, Juaristi, Navarrete, Colín, Gutiérrez, Ugartechea.

Tercer partido, a 30 tantos: Colín y Teodoro, blancos contra Juaristi y Navarrete azules. A sacar ambos del cuadro nueve y medio.

ESTA SIENDO MUY VISITADO EL LUGAR DONDE FUERON HALLADOS LOS RESTOS DE SOLDADOS ESPAÑOLES EN ORIENTE

Varias personas resultaron heridas ayer a causa de un choque de automóviles ocurrido en el lugar conocido por "Guachinango" en la carretera de San Francisco de Paula

MUCHAS PERSONAS VISITAN EL LUGAR DONDE FUERON ENCONTRADOS LOS RESTOS DE SOLDADOS ESPAÑOLES

S. DE CUBA, Nov. 13. DIARIO DE LA MARINA. Habana. Los restos humanos encontrados en la loma de San Juan, de que habló el DIARIO anteriormente, siguen siendo objeto de profunda atención por parte de los militares y de la sociedad en general, habiendo concurrido al sitio histórico en que fueron hallados, muchas personas, entre las cuales se encontraban veteranos de la independencia, que lucharon en la famosa batalla de San Juan, librada por los españoles contra los norteamericanos.

Existe disparidad de criterio en que tales restos pertenezcan o no a militares de alta graduación, aunque se ha encontrado una bocamanga de guerrera militar con insignias de alto mando. Lo que no se duda es que en la zanja descubierta, fueron amontonados muchos cadáveres, enterrados uno sobre otro hasta seis, según las calaveras y huesos encontrados. Junto con los restos se hallaron también cucharas, una petaca, una hebilla y una botella que aun contenía ron.

Fueron a visitar los restos los alumnos de la Escuela Superior de Varones, que dirige el Sr. José Romero. En aquel histórico sitio, dió este profesor una magnífica lección objetiva, la que fué escuchada por los alumnos y numeroso público allí presente. Las palabras del educador fueron un cálido homenaje a la memoria de los defensores del Caney y de San Juan, los que en reducido número, combatieron con las huestes americanas, defendiendo la insignia española. El Cónsul de España en esta Dr. Vidal; dijonos que había sido avisado del hallazgo de los mencionados restos, con toda oportunidad, por el coronel Valdés, Jefe del Distrito Militar, y que había resuelto de acuerdo con el Presidente de la Colonia Española en esta, señor Bergnes el envío de un sarcófago, para recoger los restos y darles sepultura en el Panteón de Españoles, efectuándose imponente ceremonia en el Panteón donde se rememora la trágica epopeya.

El Dr. Graco Escalante, publica hoy una carta dirigida al coronel Valdés, Jefe del Distrito Militar, en la que le dice que son erróneas las interpretaciones que se dieron a sus declaraciones sobre el uso de la vacuna en el ejército, pues dichas declaraciones no tuvieron el objeto de ofender al ejército, ya que son de carácter puramente científico, y en tal sentido pueden tomarse y discutirse desde el punto de vista académico.

Para mañana promete el mismo doctor contestar la carta que dirigió públicamente al Dr. Doval, Supervisor Militar de Sanidad.

Anoche en Vista Alegre, fué herido de una puñalada el joven de 16 años Gastón Pierre, por otro muchacho apodado "Guanajay". Pierre presenta una herida producida por instrumento pérforo cortante, en el sexto espacio intercostal.

Hoy quedó constituida la Asociación de Padres y Maestros, de la Escuela número 14, "Carlos Manuel de Céspedes" en la sesión pública celebrada con dicho fin a las nueve de la mañana en Hartman alta, número 36.

En el Palacio Provincial se reunirán el día 16 próximo, los ganaderos de esta provincia, por la citación especial que les hace el Dr. Delio Nuñez, Presidente de dicha Asociación.

PERERA— Corresponsal.

VARIOS HERIDOS EN UN CHOQUE OCURRIDO EN LA CARRETERA DE SAN FRANCISCO DE PAULA

(Por Telégrafo)

GUANABACOA, noviembre 13.—DIARIO, Habana.—Esta tarde ocurrió un espectacular choque de automóviles en la carretera de San Francisco de Paula, en el lugar conocido por la loma de "Guachinango"; entre la máquina Chevrolet manejada por Juan de Dios Fernández, de veintisiete años de edad y vecino de Lealtad 137 y la máquina Estrella que guiaba Valentín Cruz Merlo, de dieciocho años y vecino de Príncipe número 2.

Transitaban ambos vehículos en dirección contraria cuando la Estrella, a causa de un patinazo, se interpuso en la carretera, siendo embestida por el Chevrolet y cayendo en la cuneta. Los ocupantes de dicha máquina salieron despedidos violentamente a consecuencia de la fuerte colisión.

El vigilante Baluja, que se encontraba prestando servicios por aquellos alrededores, condujo a los heridos a la Casa de Socorro de esta villa, donde fueron asistidos por el doctor Jiménez Gallo y el practicante Mora.

Los lesionados se nombran Domingo Arrebola, de diecinueve años, vecino de Barreto número 1, en Marianao; Luis Casuso, de dieciocho años e igual domicilio; Ana María Montaban, de dieciocho años, en la Avenida de Miranda número 36 del Reparto Rosalía; Francisco Pujol, de dieciocho años y vecino de Cocos número 9, en Marianao y los dos choferes citados.

A todos se les apreciaron heridas y contusiones leves diseminadas por el cuerpo.

También en el Centro de Socorro de Jesús del Monte, conducidos por los pasajeros de una máquina que transitaba en los momentos del choque, fueron reconocidos Rosalía Tárrago, de cincuenta y seis años, vecina de Suspiro 20, Habana; Leonor Felipe, de veintidós años de edad y del mismo domicilio, de contusiones y escoriaciones diseminadas por el cuerpo, con necesidad de asistencia médica. El estado de ambas mujeres es menos grave.

Los conductores de los vehículos ingresaron en el Vivac a disposición del Juzgado, exigiéndoseles cien pesos de fianza a cada uno.

Los heridos pasaron a su domicilio.—Cortés, corresponsal.

NO HUBO QUORUM EN EL AYUNTAMIENTO DE SAN ANTONIO DE LOS BAÑOS

(Por Telégrafo)

SAN ANTONIO DE LOS BAÑOS, noviembre 13.—DIARIO, Habana.—Ayer tampoco hubo quórum en el Ayuntamiento, donde iba a tratarse de la concesión del acueducto, tan necesario a las nuevas industrias establecidas en esta localidad.

Mañana se celebrará un magnífico concierto en el Círculo de Artesanos por el notable violinista chileno señor Luis Palma.

Reina gran animación entre los elementos cultos de esta población para asistir a la fiesta de arte.—El Corresponsal.

UNA VISITA A LA JEFATURA LOCAL DE COMUNICACIONES EN MELENA DEL SUR

MELENA DEL SUR, noviembre 13, DIARIO DE LA MARINA, Habana. — Ha girado una visita oficial a la Jefatura Local de Comunicaciones de esta, el inspector señor José R. G. Ramírez, quien después de examinar escrupulosamente toda la documentación de la misma encontrándola en un estado satisfactorio, por lo que felicitó a su jefe el señor Clavell por la fructífera labor que ha realizado en el desempeño de su cargo.

Reciba nuestra felicitación el competente señor Clavell.

Delgado, corresponsal.

SE CONSTITUYO EN ARTEMISA LA ASOCIACION DE PADRES Y MAESTROS

ARTEMISA, noviembre 13, DIARIO, Habana. — Constituída la Asociación de Padres y Maestros de la Escuela Primaria Superior habiendo asistido al acto el superintendente provincial de escuelas, el cual pronunció un discurso explicando la significación del hermoso acto.

Asistieron las autoridades locales, los presidentes de las sociedades de recreo y un crecido número de padres de los alumnos.

El Corresponsal.

DETENIDO UN LADRON DE GALLINAS

GUANABACOA, noviembre 3, DIARIO, Habana. — Al regresar esta madrugada a su domicilio el doctor Vicente Legañoa, vecino de la calle de Pepe Antonio número 66, vió un individuo salir por la puerta del jardín de su casa, quien emprendió la fuga, siendo detenido momentos después, con el auxilio de la policía, ocupándosele un saco que contenía varias gallinas hurtadas al doctor Legañoa.

El detenido se nombra Manuel Prado Boter, natural de España, de cincuenta años de edad y vecino de la calle Luz número 35.

Ingresó en el Vivac a la disposición del correccional.

Cortés, Corresponsal.

Hilario Martínez vs Andy Divodi

Tengo la misma seguridad de vencer a Divodi—declara Hilario Martínez—que la tuve cuando derrote a Civic y al ex-campeón mundial Jack Britton

NUEVA YORK, noviembre 13.—(A. P.)—Hilario Martínez subirá al cuadrilátero de Madison Square Garden mañana, para enfrentarse a Andy Divodi, en una de las cuatro peleas estelares a diez asaltos que se verificarán.

Seguramente que si Martínez vence a Divodi la división de peso welter junior recibirá una fuerte inyección de entusiasmo y el título que actualmente posee Mushie Callahan, el ex voceador de periódicos de Los Angeles, se verá seriamente amenazado. Los triunfos obtenidos por Hilario Martínez sobre Johnny McIntyre, Eddie Elkins, Jack Zivic, Ray Mitchel, Sammy Vogel y Sid Terris le han dado suficiente confianza para esperar un triunfo en su pelea de mañana.

Divodi fué derrotado con anterioridad por Callahan, pero desde que esto sucedió, Divodi ha adelantado bastante y se espera que dará buen combate al valenciano.

NUEVA YORK, noviembre 13.—(U. P.)— Hilario Martínez terminó hoy su entrenamiento y se declaró listo para el match con Andy Divodi, que deberá celebrarse mañana por la noche en Madison Square Garden, a diez rounds.

"Es para mí esa pelea muy importante, y me he preparado a conciencia—nos dijo Hilario—. Se me ha prometido la oportunidad de discutirle el título a Mushi Callahan, y si mañana triunfo, espero lograrlo. En lo que se refiere a Divodi, tengo la misma seguridad de vencerlo, que hice a Zivic y a Britton.

Divodi hará todo lo posible por contener al español. El año pasado Divodi peleó contra Callahan, pero no pudo contrarrestar el ataque veloz del campeón. Desde entonces, Divodi ha mejorado mucho y ansía el bout de desquite.

Martínez ha peleado once veces desde que vino de Cuba a los Estados Unidos y sólo ha perdido tres peleas, una de las cuales se atribuye a un accidente. Divodi por su parte, ha tenido en los últimos tiempos una brillante actuación, derrotando a Carlos Rosen, a Izzy Grove y Tommy White.

Jack Dempsey se propone ocupar mañana una silla junto al ring, como invitado de Duffy, el manager de Divodi. La venta anticipada de localidades asegura un lleno en el Garden, debido al formidable cartel de Martínez, quien tiene innúmeros partidarios, y también al arraigo de Divodi entre los fanáticos de Nueva Jersey.

¡Si eso es deporte...!

(Viene de la pág. DIECINUEVE)

Nos explicamos el que los fanáticos se fajen unos con otros y se digan todos los piropos que quieran, así como no nos extraña tampoco la actitud de intransigencia de los directores de los Clubs, pero a lo que si no le encontramos explicación ninguna es al hecho de que los jugadores de los equipos se hagan solidarios de esas "guerras intestinas" y vayan al campo no a competir en una justa, sino a guerrear también.

No hemos de extremar la nota en esta ocasión porque no está la Magdalena para tafetanes; ya son demasiados los líos que hay alrededor del futbol tropical, pero las dos bajas que sufrió en la tarde de ayer el equipo del Muy Ilustre Centro Gallego deben tenerlas muy presentes los del Iberia para que cuando les toque a sus jugadores ser las víctimas, no se rebelen ni se indignen contra los que fueran los causantes, sino tratarlos con la misma benignidad que ayer tarde lo hicieron con los que agredieron, con intención o sin ella, a los del Centro Gallego".

Se vuelve a dar un espectáculo bochornoso, pero esta vez, justo es reconocerlo, no han sido culpables los del Real Iberia, sino los del Centro Gallego, quiénes, y perdónesenos esta franqueza, dieron la impresión de que fueron al campo decididos a desquitarse de los que les aconteció el día treinta. ¿Hay derecho a ello?

No, y mil veces no. Mientras no esté educada la afición y mientras las Directivas de los Clubs no sean las primeras en evitar esas luchas no llegaremos a ser nada futbolísticamente hablando. Sería preferible que dejaran de practicar el deporte antes de hacerlo en la forma tan poco caballerosa como lo vienen practicando algunos jugadores.

Ayer el Iberia se comportó divinamente bien, lo repetimos. Pero no sabemos porque motivo bastó una leve patada del guardameta ibérico a uno de los forwards gallegos, para que éste lo agrediera y a continuación lo hicieran también, como respondiendo a una consigna, algunos de sus compañeros.

El espectáculo fué más bien digno de la pluma de un repórter policíaco que no de un redactor deportivo. La policía invadió el campo de juego y sacó detenido a los equipiers quiénes se acusaron mútuamente como chicos de solar y a poco van a dar todos al Prescinto.

No parece sino que en vista de que el Centro Gallego se marcha a Costa Rica, ha querido hacer "un alarde de fuerza", pero si ello es así ha conseguido hacer un grave daño al deporte, y es por eso por lo que en nombre de él, protestamos enérgicamente y pedimos a la Federación actúe con mano dura, de lo contrario serán las autoridades las que tendrán que poner coto a esos abusos.

PETER.

LOS PUNTOS SOBRE LAS iii PARA ENGORDAR (ÚNICO MEDIO SEGURO)

NO BASTA COMER: ES NECESARIO ALIMENTARSE.

La comida que no se digiere bien, NO alimenta.

Ayude su comida, con ALIMENTO asimilable sin necesidad de digerirlo. Con ALIMENTO que se absorba por el organismo sin cansar el Estómago, sin cansar el Hígado.

Una copa de 100 gramos equivale a ½ lb. de Carne fresca de ternera.

OXOIDE

Alimenta sin cansar el Estómago ni el Hígado.

Contiene mucho Jugo de Carne peptonizado frío, en forma Sabrosa y aromática.

Puede tomarse varias veces al día para aumentar y apurar el Recuperar Carnes y fuerzas.

EL DR. J. A. SIMPSON ANALIZO EL OXOIDE Y DICE: "ES UN JUGO DE CARNE DE 7% DE EXTRACTO CONCENTRADO AL 25%.

EXIJA OXOIDE LEGÍTIMO

Fabricado por Droguería SARRÁ. La Mayor.

31 EDIFICIOS. 600 EMPLEADOS.

El Cansancio de los Ojos

se alivia rápidamente cuando se aplica la Loción de Leonardi para los Ojos. Los ojos inyectados, inflamados y adoloridos se alivian en un día, sin dolor. Refresca, alivia y fortalece.

LOCION DE LEONARDI PARA LOS OJOS

FORTALECE LAS VISTAS DEBILES

Hoy lunes se reunen los dueños de Clubs de la Three I League

Y en esa reunión tratarán de importantes cambios proyectados

BLOOMINGTON, Estado de Illinois, noviembre 13. — (AP). —En la reunión anual de los dueños de Clubs de la Three Eye League, que se celebrará el lunes aquí, se tratarán importantes cambios proyectados.

Los Clubs que sufrieron dificultades financieras el año pasado defienden la implantación del sistema de reclutas, habiéndose propuesto que cada team tenga por lo menos cinco players sin experiencia beisbolera de la Clase B alegando sus defensores que este plan daría a los Clubs más elementos que los que se puede tener con el sistema de reclutas, dentro de los precios de éste.

La Liga suprimió la mencionada reclutas siendo presidente A. R. Tearney, manteniendo la reforma bajo la presidencia de Mr. Wylie, pero varios dueños de Vlubs se han mostrado decididos partidarios del plan, considerándolo mejor que ningún otro. Todos los Clubs dicen que muy pocos de ellos han logrado hacer ganancias este año, siendo otra de las cuestiones surgidas la propagación del sistema de centros de preparación, o farms, de jugadores destinados a las Mayores, dentro del Circuito de Three Eye League.

Mandell vs. Spug Myers

Se enfrentarán mañana, martes, por la noche en el Coliseum de Chicago.

CHICAGO noviembre 13 (AP.)—El martes por la noche se celebrará el segundo de los bouts de boxeo en que participan pugilistas de primera línea: Sammy Mandell, campeón de peso ligero, peleará con Spug Myers. El bout será en el ring del Coliseum.

Debido a que los dos antagonistas pesarán más de lo que permite la división, Mandell no arriesgará su título, pero ya el campeón ha firmado para defender la corona el mes entrante contra el vencedor del bout Billy Wallace y Jimmy McLarnin, iniciando así su batalla contra los numerosos aspirantes al título mundial de los peso-ligeros.

Myers es uno de los punchers más sólidos dentro de la división, y de Mandell se sabe que ha pasado por un trainning especial para sumar un recio wallop a su fulminante jab izquierdo.

Vence la Escuela Práctca 8 por 2

El pasado día 10 del corriente, efectuaron un desafío de base ball los teams de la Escuela No. 61, y la Escuela Práctica de la Universidad, saliendo victoriosa esta última, después de 8 episodios de reñida lucha, en el cual el juego fué suspendido por oscuridad. Los distinguidos en este desafío, fueron por los vencedores, el pitcher Veliz, por su buen control, siendo muy bien secundado por el receptor Cuevas; este último bateó un home run con dos hombres en bases; y el short stop Pernas, que bateó y fildeó muy bien. Por los vencidos, son dignos de mención, el catcher Alvarez y el pitcher Jurdan, que bateraron un three bagger cada uno.

Anotación por entradas:

	C.	H.	E.
Escuela No. 61	000 002 00—2	6	3
Esc. Prác. Uni.	002 000 6x—8	11	1

Baterías: Escuela No 61, Jurdan y Vázquez, p., y Alvarez, c. Escuela práctica de la Universidad, Véliz y Cuesta, p., y Cuevas, c.

Numeritos

CAMPEONATO DE 1927-1928

Estado de los Clubs

	J.	G.	P.	Ave.
Almendares	5	5	0	1000
Cuba	6	3	3	500
Habana	7	1	6	143

Batting de los Clubs

	V.	C.	H.	R.	Ave.
Cuba	217	33	67	5	309
Almendares	176	28	51	2	290
Habana	240	17	54	6	225

Fielding de los Clubs

	O.	A.	E.	Ave.
Almendares	138	62	5	975
Cuba	159	73	12	951
Habana	184	85	24	918

Record de los pitchers

	J.	C.	G.	P.	Ave.
A. Luque A.	2	2	2	0	1000
Foster C.	2	1	2	0	1000
Rector A.	2	0	1	0	1000
E. Palmero A.	2	1	1	0	1000
I. Fabré A.	2	0	1	0	1000
O. Estrada, H.	2	0	1	0	1000
Powell, C.	3	2	1	1	500
M. Dihigo H.	1	1	0	1	000
J. Eckelson, H.	4	0	0	1	000
M. García H.	1	0	0	1	000
Rossell C.	3	0	0	1	000
R. Alonso C.	1	0	0	1	000
R. Alvarez, H.	4	0	0	3	000

Batting individual

| | V. | C. | H. | R. |

EL VEDADO T. C. SE ANOTO AYER UN TRIUNFO SOBRE LOS MARINOS DE KEY WEST

Cópicos Futbolísticos

A CARGO DE "PETER"

El Asunto de la Protesta del Fortuna

Sin comentario, porque ya hemos dicho todo lo que teníamos que decir sobre el asunto, publicamos copia de la protesta del Fortuna Sport Club, así como también la copia de la contestación de la Federación al Presidente de esta Sociedad:

He aquí la protesta fortunista:

"Habana, noviembre 7 de 1927. Señor Presidente de la Federación Occidental de Foot Ball Assn. Ciudad. Muy señor nuestro: Venimos por la presente a protestar en tiempo y forma contra el resultado del partido celebrado el pasado domingo, día 6, entre el equipo de esta Asociación y el de Juventud Asturiana, en los terrenos de Almendares Park, a cuyo fin, y en cumplimiento del artículo 52 del Reglamento de esa Federación, acompañamos la cantidad de veinticinco pesos moneda oficial.

Como base esencial, para entrar después en la parte legal y reglamentaria de esta protesta, esta Asociación, haciéndose uso del derecho que le da el Reglamento, viene a denunciar los hechos siguientes: Que el jugador señor Teodoro Mauri, que tomó parte el pasado domingo en el partido que se viene a protestar, tiene la condición de profesional, a cuyo efecto y como comprobación de lo dicho, acompañamos copia del carné (el original queda en nuestro poder) que en contestación a una pregunta hecha a la Real Fedración Española, y firmado por su Secretario, señor Urquijo, nos fué entregado en el día de ayer, y que dice:

"290 Madrid 12. 950 p. m. Habana. Teodoro Mauri Ficha profesional número 493.—Urquijo."

Por tanto, una vez demostrada la condición de profesional del señor Teodoro Mauri, por cuanto el artículo 29, al tratar de los motivos por los cuales se pierde la condición de amateur, establece claramente en su párrafo cuarto, entre otros motivos, que el carácter de amateur se pierde por haber resuelto el jugador hacerse profesional, y en este caso, el hecho de haber firmado dicho señor Mauri una ficha como profesional, demuestra evidentemente que deseaba abrazar el profesionalismo, abandonando su condición anterior de amateur, por tanto, repetimos, cumpliendo lo que dispone dicho artículo y en atención también a lo dispuesto por el artículo 48, al tratar de las protestas, venimos a hacer esta firme, fundamentándola en los siguientes artículos del Reglamento de esa Federación:

Capítulo VIII.—De los Concursos.—Artículo XXXIII. (Inciso vigésimo séptimo. Los jugadores que tomen parte en estos campeonatos tienen que estar habilitados para la práctica de este deporte de acuerdo con todo el contenido del Capítulo 7 de este Reglamento.

Capítulo VII.—De los jugadores.—Artículo XXII.—Todo jugador, para poder participar en cualquier juego, sea o no de concurso, tiene que aparecer inscrito en esta Federación por el Club en que figure y **no estar inhabilitado para la práctica de este deporte.**

Artículo XXVIII.—Los jugadores que deseen ser inscritos en esta Federación Occidental de Foot Ball Association tienen que ser necesariamente amateur: entendiéndose por amateur aquel que practica el deporte única y exclusivamente en atención al placer que experimenta y a los beneficios físicos o mentales que del mismo se derivan y para quien el sport no es más que un pasatiempo.

Artículo XXIX.—La condición de amateur se perderá: (inciso 4). Por haber lanzado o permitido que su nombre se lance como reto para competir contra profesionales, por dinero, por apuestas, o **por haber resuelto hacerse profesional,** así como también por haber empeñado, permutado o vendido cualquier premio que haya ganado en alguna competencia atlética, u otro concurso deportivo.

La condición profesional del citado jugador señor Mauri tiene, necesariamente, que ser reconocida por la Federación Occidental de Foot Ball Association una vez conocidos los antecedentes que se dejan señalados, por cuanto esta Federación está reconocida e inscrita en la Federación Internacional de Foot Ball Association, la cual contiene entre sus preceptos reglamentarios la siguiente disposición:

Artículo 3. Todo jugador registrado como profesional por una asociación afiliada, será reconocido como tal por la Federación y por todas las Asociaciones Federadas.

Por tanto, está establecido terminantemente la infracción de los artículos que se mencionan del reglamento de esa Federación Occidental y en los cuales funda esta Sociedad Fortuna Sport Club su protesta, por cuanto la Asociación Juventud Asturiana alineó en el juego que se deja mencionado al jugador Teodoro Mauri que tiene la condición de profesional desde mucho antes de pertenecer a dicha sociedad Juventud Asturiana, violando manifiestamente los artículos que se citaron anteriormente, como sigue:

Artículo XXXIII (Inciso 27). La infracción de este artículo consiste en que el jugador señor Teodoro Mauri no es hábil para la práctica del deporte en esta Federación, de acuerdo con todo el contenido del Capítulo 7 de este Reglamento.

Artículo XXII. (Del Capítulo 7). Se infringe esta disposición porque de acuerdo con los principios de esta Federación Occidental, en un todo amateur, un profesional **está inhabilitado para practicar el deporte dentro de la misma.**

Artículo XXVIII. (Del Capítulo 7). Este principio ha sido quebrantado porque establece sin ningún género de duda que los jugadores que se inscriban en esta Federación han de ser necesariamente amateurs, y el citado señor Teodoro Mauri y también la Asociación a la cual pertenece violaron este artículo a sabiendas y con manifiesto perjuicio del resto de las Asociaciones Federadas. Decimos lo sabiendas porque el jugador señor Teodoro Mauri está en la obligación de conocer el reglamento de esta Federación y él no podía ignorar su condición de profesional en la época en que ingresó en ella, por cuanto su ingreso en el profesionalismo con fecha anterior a su inscripción en esta Federación fué un acto de su propia voluntad por el que decidió dentro de los preceptos legales de la Real Federación Española, optar por la clase de profesional, abandonando la amateur que tenía anteriormente. Y en cuanto a la Asociación que lo inscribió, por figurar en la misma, con el carácter de entrenador y preparador de su equipo, una alta personalidad procedente de la misma Federación, es decir de la misma Asociación que tiene fichado al jugador señor Mauri como profesional, y que no puede por tal causa, ignorar el estado de profesional del citado equipier.

Artículo XXXIX. (Del Capítulo 7). Inciso 4.—Consiste la infracción de este artículo en el hecho de haber el señor Teodoro Mauri **decidido hacerse profesional,** como lo prueba claramente su inscripción como profesional en la Real Federación Española, hecho que lo coloca de lleno dentro de la clase profesional, habiendo perdido, por tanto, su condición de amateur, inhabilitándolo para la práctica del deporte dentro de esta Federación, y no reuniendo las condiciones que establecen claramente los artículos XXII, XXVIII y el XXXIII en su inciso 27.

Por tanto, en vista de los antecedentes indicados, que demuestran sin género alguno de duda que el jugador seuor Teodoro Mauri no estaba habilitado para practicar el deporte dentro de esta Federación, y muy especialmente por la forma subrepticiamente empleada por dicho señor para introducirse dentro de esta Federación con manifiesto perjuicio de todas las Asociaciones Federadas, y especialmente de esta Sociedad Fortuna Sport Club, por cuanto, además, de su deber de conocer el reglamento de la Federación Occidental, la Asociación que lo inscribió estaba en el deber deportivo de ilustrarle en ese particular, dicho señor Mauri firmó una planilla oficial de esta Federación, en la que al dorso se establece claramente que no se puede pertenecer a dicho organismo sin tener la más completa y perfecta condición de amateur haciendo burla con su firma de la entidad que le acogía, pues como queda demostrado plenamente él no podía, por ningún concepto, ignorar su condición de profesional.

Por lo tanto, protestamos el juego jugado el pasado día 6 de este mes, entre los equipos de esta Sociedad y el de la Juventud Asturiana, por haber alineado en dicho juego al señor Teodoro Mauri en el equipo de Juventud Asturiana, y pedimos que de acuerdo con el Reglamento de esa Federación se declare dicho juego ganado por el equipo de esta Asociación Fortuna Sport Club, declarándose nula la inscripción del citado jugador señor Mauri desde la fecha en que fué hecha, dado que hubo, como queda demostrado, aparente mala fe por parte del mismo al inscribirse en esta Federación Occidental, puramente amateur, conociendo su condición de profesional, con manifiesto perjuicio de nuestra Sociedad, y anotándose como perdido dicho juego a la Juventud Asturiana, por cuanto la nulidad pedida por nosotros en cuanto a la inscripción del señor Mauri la inhabilita con la misma fecha de su inscripción, coolcando el caso claramente dentro de los términos del artículo XIII del Reglamento de esta Federación Occidental; y porque debe tener en cuenta esa Federación que esta protesta ha sido establecida en tiempo y forma, de acuerdo con su reglamento, y porque a mayor abundamiento, las violaciones hechas a dicho Reglamento por la Asociación Juventud Asturiana o por su jugador señor Teodoro Mauri, con perfecto conocimiento de causa, deben ser castigadas desde el momento en que se cometieron sin que en ningún tiempo dichas faltas puedan redundar en perjuicio de esta Sociedad Fortuna Sport Club, que ha cumplido legalmente todas las bases y artículos del Reglamento y concurso que se efectuaba, y además, porque esa Federación estaba en el deber de conocer e investigar la legalidad del jugador que se inscribió, máxime tratándose de un equipier que proviene de una Fédderación extranjera, caso que está expresamente previsto en el Reglamento de la Federación Internacional, evitando de esta forma el perjuicio que se nos ha causado por los hechos expuestos y denunciados.

Por todo lo que queda expuesto, esta Sociedad pide a esa Federación:

Primero: Que se deje sin efecto la proclamación de campeón con vista del resultado del partido que se ha celebrado el pasado día 6 del mes en curso.

Segundo: Que se investiguen los hechos denunciados y que se aplique a ellos la sanción correspondiente según queda interesado.

Tercero: Que una vez comprobado todo lo que se expone, que se declare ganado el partido de referencia por el equipo de esta Sociedad, y, en consecuencia, que se declare campeón regional al Fortuna

De usted atentamente, FORTUNA SPORT CLUB, Presidente."

Ahora va la carta de la Fofa, en contestación al anterior escrito:

"Noviembre 12, 1927.—Señor Presidente del Fortuna Sport Club.—Presente. Muy señor nuestro: En la junta celebrada la noche de ayer, once del corriente, con carácter de extraordinaria, por el Comité Directivo de esta Federación, se estudió y discutió la protesta presentada por usted, fechada el día 7 del corriente, contra el resultado del partido final de Campeonato, entre los equipos Fortuna y Juventud Asturiana, jugado en Almendares Park el domingo 6 del mes en curso, habiendo tomado el Comité Directivo el acuerdo unánime de desechar dicha protesta, por cuanto estimamos que no ha existido violación alguna de los preceptos reglamentarios por la entidad Juventud Asturiana.

Fundamentamos nuestra decisión en los hechos siguientes:

Con fecha cinco de noviembre la entidad Juventud Asturiana, haciéndose eco de rumores circulantes, se dirigió a esta Federación, preguntando si sus jugadores Teodoro Mauri y Pedro Colls habían sido protestados por el Fortuna Sport Club, tildándoles de profesionales. El Comité Directivo en reunión de la misma fecha, cinco de Noviembre, acordó, por unanimidad, informar a Juventud Asturiana que no existía denuncia de ninguna clase contra esos ni otros jugadores de Juventud Asturiana, por cuya razón podían alinearlos en el partido final a celebrar el día siguiente, aclarándoles, además, que, en cuando llegara a probarse la calidad de profesional de cualquier jugador, las consecuencias de tal hecho, no podrían tener en ningún caso efecto retroatcivo a la fecha de comprobación, en cuanto a los partidos ya jugados.

Los argumentos expuestos por usted en la protesta de referencia, tendentes a demostrar la inhabilitación del jugador Mauri para alinear en el partido que nos ocupa, no son de tomar en consideración, por cuanto es bien sabido que todos los jugadores inscritos en la Federación Occidental de Foot Ball Assn., lo están con el carácter de amateurs, y por lo tanto, en cuanto a este concepto se refiere, pueden ser alineados en el equipo que los ha inscrito, mientras tanto el Comité Directivo de esta Federación, única autoridad sobre la materia, no los declare inhabilitados para la práctica del deporte, y llegado el caso de que el Comité Directivo hiciese tal declaración de inhabilitación de un jugador por considerarlo profesional, es de una claridad meridiana el hecho de que tal penalidad no puede tener efecto retroactivo, y en tal sentido ya ha legislado el Comité Directivo, en ocasión de la solicitud de información que le fué presentada por Juventud Asturiana con fecha 5 del corriente.

Hace usted también referencia en su protesta a una serie de preceptos internacionales, interesando que sean tomados en cuenta por nosotros al decidir esta protesta, olvidando seguramente que nuestra afiliación a la Federación Internacional es puramente provisional y concedida como una deferencia especial para dar a esta Federación cierta influencia en las gestiones que ha venido realizando para crear una Federación Nacional en Cuba, pues como usted sin duda deben saber, los organismos afiliados a la Federación Internacional, tienen que ser Federaciones Nacionales y no Regionales, como la Occidental.

Además, sin duda, han pasado ustedes por alto un acuerdo de la Asamblea de Delegados de 29 de junio de 1927, tomado por unanimidad, en el sentido de no tomar en consideración lo estatuido en el Reglamento de la Federación Internacional, mientras tanto los Clubs no conocieran debidamente la reglamentación de la Federación Internacional, acuerdo este que anula de una manera clara y terminante los argumentos contenidos en la protesta de ustedes, en cuanto a los preceptos internacionales se refiere.

Debemos referirnos también al hecho de que la supuesta prueba que ustedes aportan en el presente caso, no tiene, ni puede tener, valor legal de ninguna clase. Con el mayor respeto para la firma que lo certifica, nos ha extrañado que siendo una copia FIEL del cable que dicen ustedes tener en su poder, no tenga dirección ni fecha, extremos estos que invariablemente aparecen en todos los cables que se reciben. Este es un detalle sin mayor importancia, por cuanto ya explicamos antes, que no sólo en este caso en que la prueba aportada carece de valor legal como tal, sino aun tratándose de un documento debidamente legalizado y certificado, podrían los efectos del mismo tener carácter de retroactividad en el caso que nos ocupa.

Igualmente, hemos lamentado que el Fortuna Sport Club haya formulado su protesta en la forma que lo hizo. Si como ustedes dicen el cable fué recibido con anterioridad al encuentro, no hay duda que el procedimieno apropiado y deportista a la vez, hubiera sido elevar sus quejas al Comité Directivo, antes de saber la anotación final del encuentro.

Por todo lo cual, el Comité Directivo, por unanimidad, acordó desechar la protesta formulada por usted, y declara legítimo ganador del partido final del Campeonato Regional de 1927 a Juventud Asturiana, confiscando, de acuerdo con lo estatuído en el Artículo LII de nuestro Reglamento, la fianza que se sirvieron ustedes acompañar a su protesta.

De suted atentamente, **Federación Occidental de Foot Ball Assn.—JULIO SANCHEZ, Presidente. MANUEL ESCALERA, Secretario".**

Centro de Dependientes

SECCION DE SPORTS

COMISION DE BALON-PIE

Habiéndose hecho cargo del entrenamiento del equipo de Balon-Pie de esta Asociación, el señor Weiss Karoly, se avisa por este medio a toda persona amante de este deporte, y que quiera pertenecer al equipo, se sirva pasar por la Secretaría de la Sección de Sports, todos los días hábiles, de 8 a 10 p. m.

ENRIQUE CONGALEZ, Secretario.

Suspendido el match de singles con el score marcando dos sets por uno a favor de Banet

El veterano internacionalista jugó en magnífica forma, llegando hasta a desalmidonar al joven Upmann.—Manipulando Vicente Backhand, obligó a Cuco a salirse de su caracol en la esquina izquierda del terreno de juego.

HOY CONTINUAN LOS DOUBLES SUSPENDIDOS

El match culminante del Torneo Viboreño, lo que equivale a decir el final de singles entre Vicente Banet y German Upmann, los dos Ases vedadistas, poderoso imán que atrajo ayer a los scourts del Loma Tennis Club un muy numeroso a la vez que selecto grupo de aficionados al aristocrático deporte de la raqueta, quedó sin decidir a la hora de los murciélagos, siguiendo la costumbre que viene implantado nuestro campatriota Capablanca en Buenos Aires, al marcar el score 6x1 6x0 3x0 y 5x5 a favor de Banet cuando el descenso total del astro rey obligó al referee a detener el curso de los acontecimientos hasta nuevo aviso.

Inconcluso y todo, desde su memorable batalla de cinco sets con Rogelio Paris para decidir el campeonato nacional de singles, de ello tres años, no habíamos visto al por fuerza veterano internacionalista Vicente Banet en mejores condiciones de juego, peloteando con su acostumbrada seguridad, imprimiéndole mayor malicia a sus devoluciones, rematando muy bien en la región de la net y manteniendo hasta suficiente gasolina para seguir jugando a toda velocidad en el cuarto set sin hacer uso del descanso reglamentario.

Fuera de sus hechos de armas en el Canadá, no había tenido Vicente Banet en su suelo patrio un dia en que viniera más claro, deteniendo abruptamente en su arrollador avance al joven Cuco y devolviendo el "love-set" que le disparó el germano en el campeonato interior de singles del Vedado Tennis Club.

"ESTUVO BIEN"

La temperatura fresca que tanto le convenia, ayudó mucho a Banet, permitiéndole conservar energías, y por otra parte los nervios del por su raza flemático, Upmann, no estuvieron todo lo dominados que debían, desmayando lamentablemente Cuco cuando la suerte la encontraba de frente o si Banet no parpadeaba ante su amaestrada derecha. No debe atribuirse, sin embargo, a las deficiencias de Upmann la situación dominante que ocupa el veterano como resultado del match, pues asi perderíamos de vista que Banet, débil por regla general en sus remates, lo que le ocasiona la pérdida de innumerables tantos, se mantuvo invulnerable ante los numerosos lobs tirados por Upmann, y hasta repitió su hazaña del campeonato nacional de levantar un set 2x5 marcando el de ayer aun más desfavorablemente en su contra, 1x5, antes de conquistar el empate tras el cual pidió la suspensión del partido.

En esta suspensión no estamos convencidos de que siguió Banet una buena política, apartè del interés del público, que disminuirá para presenciar un final que puede decidirse en dos juegos. Upmann, tras de verse al borde del empate en sets, presenció descorazonado como su ventaja de 5x1 se derretía ante la defensa impenetrable de Banet, por lo cual estimamos que este último pudo haber decidido ayer mismo la victoria a su favor, sin dejar por ello de comprender que en el estado en que se halla el partido, entrando Banet fresco en cancha para la continuación de las hostilidades, las probabilidades son de que resulte el triunfador del Viboreño.

El incipiente Cuco, tras de pelotear con energía los dos primeros juegos, que fueron a "deuce" varias veces antes que se decidieran a favor de Banet, fué aminorando constantemente en velocidad, hasta el extremo de que, despues de ganar el quinto juego del primer set, perdió ocho juegos consecutivos, siendo de ellos cuatro "love games", en dos se apuntó un solo tanto, y solamente en el segundo juego del segundo set combatió con denuedo hasta sucumbir tras 18 peloteados tantos 10x8.

TERCER SET

Desalmidonado por completo, no fué hasta el tercer set que reaccionó el "discípulo de Von Kluck", levantando su juego e inyectándole más velocidad a sus justamente famosas rasas de derecha. No estuvo en realidad Cuco a la altura de los dias anteriores jugando tan solo a 75% de presión, pero esto s edebió tanto a sus nervios descontrolados por la importancia del match que se celebraba, como por la manera insumergible con que Vicente Banet rechazó todos los ataques y conservó su ecuanimidad ante la lluvia de derechazos que le venían del otro lado de la net.

Fué el de ayer un duelo de backline entre una amaestrada derecha y un impecable backhand, en el que el dueño de este último, aventurándose con éxito a la región de la net, donde dominó numerosos tantos, haciendo que Upmann tuviera que salir de su favorita posición en la esquina izquierda del terreno de juego, llevó la mejor parte, apareciendo cuando era necesario con alguna que otra feroz rasa de derecha que cogía fuera de posición al germano, levantando aplausos en el público que se mostraba partidario decidido del más joven de los dos adversarios de marca V. T. C.

Como antes hemos dicho, el set inicial solo se compuso de los dos primeros juegos, en que Banet devolvió con creces todo lo que Upmann hubo de tirarle, perdiendo confianza en si mismo este último mientras el veterano, creciéndose, barrió rápida y decisivamente con el set. Lo mismo sucedió en la siguiente etapa de juego, pero de manera aun más abrupta, botando materialmente Upmann los últimos tantos, convencido como estaba de que era inútil tratar de nivelar el set.

Cuando todos los espectadores se imaginaban una victoria de calle de hecha de Banet, reaccionó Upmann, lo que, combinado con que Vicente jugó varios tantos con su racquet roto sin saberlo, y que despues de su racha de los dos sets anteriores, tenía que venir naturalmente una reacción, aunque no fuera su disminución de velocidad muy notable produjo el resurgimiento de esperanzas entre los partidarios de Cuco, que se apuntó esta tercera etapa muy elegantemente 6x3.

EMPATE SENSACIONAL

Dió comienzo el siguiente set, y séase por que Upmann se creció y a Vicente le entrada la calambrina, lo cierto es que el novato se colocó 5x1, y el empate a dos sets iguales parecía inminente, pero entonces sucedió lo inesperado, Banet recordando que una vez habia levantado un partido 2x5 en esos mismos terrenos, se apretó la faja, y esgrimiendo el racquet con energía, se colocó enteramente a la defensiva, poniendo a Cuco en el papel de atacante, en el cual contra él una vez habia fracasado. Y la historia se repitió, en lugar del empate a sets, surgió el empate en juegos, lo que, coincidendo con la puesta del Sol según el almanaque del Obispado, trajo consigo la suspensión de hostilidades hasta que disponga la Comisión de estilo.

En los demás encuentros del dia, Charley Cárdenas y Ricardo Morales vencieron a José San Pedro y Bebito Sánchez 3x6 6x4 6x4 6x3; y la fuerte pareja Muñoz-La Fe se vió con las manos llenas para derrotar a "Extreme" Zabala y Mazorrita, 6x4 6x2 9x7.

Hoy se continuará el match de doubles Paris-Chacón vs Upmann-Pardo, en que la "cuarta pareja", que incidentalmente son los campeones nacionales, están en la desventajosa posición del que tiene solo un set por dos los contrarios. Se dará comienzo al duelo a las 4 p. m. hora cubensis.

SALVATOR.

Westclox

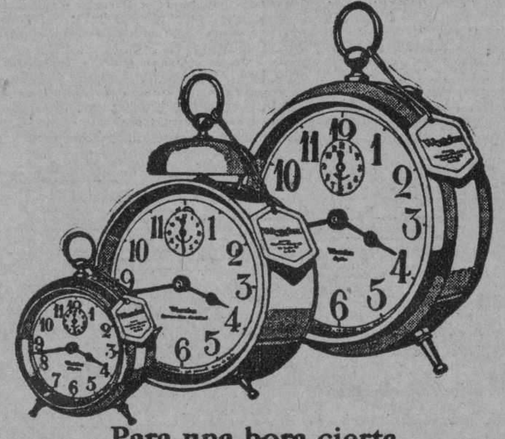

Para una hora cierta

DESDE que se levanta hasta que se acuesta no hace Ud. sino consultar su reloj y mucho lo ayudará tener una hora correcta.

Los Westclox dicen siempre la verdad y hacen estar siempre a tiempo. Usted puede confiar en un Westclox; le será fiel en todo momento y muy útil.

La marca Westclox es su garantia de calidad.

Algumns Westclox tienen números y manecillas que brillan en la obscuridad.

Big Ben	$4.00	Buenos Dias B	$2.25
Big Ben Luminoso	$5.00	Black Bird	$3.00
Baby Ben	$4.00	Buenos Dias C	$2.75
Baby Ben Luminoso	$5.00	Jack o'Lantern	$3.75
Buenos Dias A	$1.75	Pocket Ben	$1.75
Glo-Ben	$2.75		

WESTERN CLOCK COMPANY, LA SALLE, ILLINOIS, E.U.A.

Fabricantes de Westclox: Big Ben, Baby Ben, Pocket Ben, Buenos Dias

Si es Westclox es buen reloj

145

EL PARTIDO IBERIA CENTRO GALLEGO SE SUSPENDIO EN LA SEGUNDA PARTE

El Olimpia derrotó al Hispano, y la Juventud, hizo igual con el Cataluña.—Llovera dió un gran arbitraje, pero no pudo evitar que se produjera la "Cámara Húngara"

(Por JUEZ DE LINEA)

Ayer se celebró en Almendares Park, el beneficio de los seis clubs que forman el grupo "mayorista", y aunque el programa económico se cumplió al pie de la letra, el programa deportivo no llegó a cumplirse en su totalidad.

El éxito que perseguían los clubs que figuraban en el programa dominguero, fué alcanzado, pues las giorietas almendarinas se abarrotaron de fanáticos.

Seis clubs se beneficiaron en la tarde de ayer, mientras el deporte sufría un nuevo "brochazo". (

El match Centro Gallego-Iberia, se suspendió en la segunda parte, y se suspendió porque no podía continuarse, lo mismo que sucedió con el otro desafío de hace unas semanas, entre esos mismos equipos.

José Llovera, Presidente del Colegio Nacional de Arbitros, fué el encargado de administrar justicia en este desafío, y en los treinta y seis minutos que duró, hizo un arbitraje enorme, estupendo.

En el transcurso del "accidentado" match, el árbitro sostuvo una lucha enérgica con los veintidós equipiers, para evitar el juego violento y si sus fallos no lo evitaron, retardaron la "escena" que se sucedió a los seis minutos de comenzado el segundo time.

HISPANO Y OLIMPIA

Fué este encuentro el de la primera tanda dominical.

Lo mismo los tigres del Hispano que los chicos del Olimpia, se presentaron con un team "rellenado" con reservistas, y a base de cuatro primerones.

La actuación de los dos conjuntos lució bastante pobre, pues ninguno dió una buena demostración de futbol, aunque debemos tener en cuenta que el viento no dejaba desarrollar jugadas efectivas para ninguno de los contendientes.

La primera parte resultó un empate a cero y casi al terminar el encuentro, anotó el Olimpia el goal del triunfo, al lanzar Roland un freekick con el que se le había castigado al Hispano. Pudo evitardo Daniel.

La alineación fué así:

Olimpia: (1). Zamorita, Barredo, Diez, Redondo, Polon II, M. González, Díaz, Lastra, Roland, Darío y Gutiérrez.

Hispano: (0). Daniel, Víctor, Del Monte, Barros, Mortera, Enrique, Alperi, Bienvenido, omás, Paco y Bernardino.

Actuó de árbitro Jesús Hermo, y lo hizo bien.

CATALUÑA Y J. ASTURIANA

Asturianos y catalanes dieron un buen desafío, dominando los sidreros en la primera mitad y los noys en la segunda, pero mientras los vencedores le sacaron buen partido al handicap del viento, los vencidos lo desperdiciaron, aunque justo es consignar que los forwards de Prado "abajo", ayer no dieron demostración de "puntería", como hicieron otras veces.

A los trece minutos, Pujol aceptó un buen disparo de los atacantes, pero dejó caer el balón a los pies de Víctor Argüelles y el sustituto de Mauri, "carburó" el primer tanto del encuentro.

Diez minutos después, un centro de Casielles, rebotó en el poste, y por efecto del viento, el balón tecleó las mallas, sin que el diminuto keeper catalán, pudiera defender su casilla para evitar la segunda perforación.

En la segunda mitad, y estando dominado el grupo asturiano, un centro de Casielles, fué rematado de un formidable shott por Avelino, logrando el tercer goal y que resultó el mejor de la tarde.

La alineación fué como sigue:

Juventud Asturiana: (3). Carlos, Constante, Goyo, Valentín, Candasu, Mieres, Casielles, Ernesto, Víctor, Avelino y Colls.

Sports Catalunya (0). Pujol, Carlos, Gómez, Garí, Janozzo, Fábregas, Galcerán, Pelegrín, Cunlls, Grafells y Campillo.

IBERIA Y CENTRO GALLEGO

Correspondió este desafío a la tanda final, y era esperado por los fanáticos, con gran eutsiasmo y particularmente por los parciales de ambos.

En los primeros minutos, el árbitro castigó al Iberia tres veces, por juego duro, y dos al Centro Gallego, pero en el resto de la primera mitad, aumentó enormemente el número de veces que por estas faltas s castigó al Centro Gallego.

El Iberia favorecido por el viento, dominó a los contrarios toda esta parte, y gracias a la labor de Abella, no lograron más que un goal, en un remate fulminante de Torres.

El partido, aunque duro, no había traspasado los límites que tienen marcados los jugadores, y si muchas veces se colocaron fuera de las reglas de juego, otras tantas fueron castigados.

La segunda parte empezó favorable al Centro Gallego, aunque los iberistas daban alguna arrancada, Abella dominaba bien "su zona". Tres castigos más de Llovera por juego violento, y un saque de goalkick, que origina una formidable "cámara húngara" y obliga a la suspensión del desafío.

Si en el partido anterior le hemos señalado al Iberia el principal papel, en el incidente que motivó lo que todos vimos, y que casi todos protestamos, ayer se lo "endosamos" al Centro Gallego, sin que [illegible] más a última hora, cuando obligó la intervención de la policía.

En los treinta y seis minutos del encuentro, el marcador señalaba uno por cero a favor del Iberia.

Los equipos estaban defendidos por los siguientes jugadores:

Iberia (1). Vidal, Japonés, Maneiro, Berges, Begoña, Arenas, Panchito, Gonzalo, Edelmiro, Torres y Pedrito.

Centro Gallego: (0). Turquito, Varela, Abella, Borrazás, Rey, Torres (J.), Rodríguez, Cespon, Sixto, Gisleno y Naya.

Record de los clubs de la Liga Americana

Contestando al señor Julián Moscada, de Matanzas, publicando hoy el record sostenido por los clubs de la Liga Americana durante la temporada de 1927, en lo que se refiere a las demostraciones mensuales de juegos ganados y perdidos. La imposibilidad de contestar como nos pidió ese señor, por nuestra sección "Sportfolio" y la falta de datos sobre el asunto, nos ha hecho retardar la contesta hasta hoy, que, ayudados por una amplia información publicada recientemente por el Sporting News, podemos hacerlo con comodidad.

De acuerdo con esa información, podemos decir que los New York Yankees, el Washington y el Filadelfia tuvieron meses en que ganaron mas de veinte juegos, y los muchachos de Huggins, particularmente, realizaron esa hazaña tres veces durante la season.

Véase a continuación esos records:

NEW YORK

	G.	P.	E.	Ave.
October	1	0	0	1000
June	21	6	0	778
July	24	7	0	774
September	20	7	0	714
May	19	9	0	679
April	9	5	1	643
August	16	10	0	615
Totales	110	44	1	714

PHILADELPHIA

	G.	P.	E.	Ave.
Agost	21	7	0	750
September	17	8	0	680
October	2	1	0	667
April	9	5	1	643
June	15	12	0	550
July	14	15	0	483
May	13	15	0	464
Totales	91	63	1	591

WASHINTON

	G.	P.	E.	Ave.
July	22	10	1	688
June	18	10	0	643
September	17	11	0	607
May	12	12	1	500
April	7	7	0	500
October	1	1	0	500
August	8	18	1	308
Totales	85	69	3	552

DETROIT

	G.	P.	E.	Ave.
October	2	0	0	1000
June	16	8	0	667
August	16	12	1	571
July	18	14	0	563
April	6	6	1	500
September	12	15	0	444
May	12	16	1	429
Totales	82	71	3	536

CHICAGO

	G.	P.	E.	Ave.
October	2	1	0	667
May	18	10	0	643
April	9	7	0	563
June	13	15	0	464
August	9	13	0	409
July	10	19	0	345
September	9	18	0	333
Totales	70	83	0	458

CLEVELAND

	G.	P.	E.	Ave.
August	14	11	0	560
May	13	14	0	481
April	7	9	0	437
June	11	15	0	423
September	11	15	0	423
July	10	21	0	322
October	0	2	0	000
Totales	66	87	0	431

ST LOUIS

	G.	P.	E.	Ave.
April	6	6	1	500
May	13	16	0	448
July	12	20	1	375
August	10	17	0	370
September	9	17	0	346
June	8	16	0	333
October	1	2	0	333
Totales	59	94	2	385

BOSTON

	G.	P.	E.	Ave.
July	14	18	0	437
September	12	16	0	429
August	10	16	0	385
May	8	16	0	333
April	3	11	0	214
June	4	24	0	143
October	0	2	0	000
Totales	51	103	0	322

Perdió el "Tinguaro"

P. BETANCOURT, Nov. 13. DIARIO. Habana. En Tarafa Park sufrió hoy segunda derrota el Club Central Tinguaro en lucha con el invicto Cuba a mano de la bateria Duquesne catcher y Cabrera pitcher, Cuba ocho carreras y Central Tinguaro dos carreras. Wichito fildeó a las mil maravillas con un emocionante doble plays al centerfil, Sotolongo estuvo magnífico pitcher Burumbá dominó bateria del Central Tinguaro anulándola completamente. Se recibió carta de Sagua y probablemente se concertará juegos con dicho club. La serie con Jovellanos se está completando Tarafa Park está resultando el mejor terreno de la provincia. Pronto se inaugurará el gran stand.

DIAZ.— Corresponsal.

TRIUNFA DESDE HACE AÑOS EL ACEITE KABUL

Aceite Kabul, que desde hace años triunfa de la vejez rejuveneciendo a los canosos, se vende en sederías y boticas. Se echa en las manos, se unta en el cabello y éste pronto recobra su color negro intenso, natural. Caspa y otros males del cuero cabelludo que arruinan el cabello desaparecen con el uso adecuado de Aceite Kabul, no tenga canas, atáquelas con Aceite Kabul.

Ganó el "Royal Bank"

CUETO, Nov. 13. DIARIO. Habana. Extraordinariamente interesante resultó el partido base ball efectuado hoy entre potentes novenas oficinistas Bagunos y Royal Bank Cueto, ganando estos anotación doce por nueve siendo Ugarriza heroe de la tarde. Miles de espectadores aplaudiendo el triunfo de Royal Bank.

GRAÑA, Corresponsal.

Los Marqueses del Vedado Tennis derrotaron al eleven de Key West con score de 19 x 6

El eleven vedadista aprovechó perfectamente la debilidad de los marinos.—Los avances por la línea se sucedieron en el juego.—Los visitantes utilizaron continuamente el ataque aéreo, pero a última hora el Vedado interceptó dos pases para anotar. — Machado, Sánchez, Carrillo y Gutiérrez jugaron muy bien.

Atacando brillantemente por la línea y aprovechando además todas las oportunidades que se le presentaron en la tarde, el eleven de foot ball del Vedado Tennis Club inauguró ayer oficialmente la season de 1927, anotándose un triunfo sobre los Marinos de Key West con score de 19 por 6. El match fué sumamente interesante, y aunque es lo cierto que el Vedado no tuvo que realizar ningún esfuerzo desesperado para ganar, sino sencillamente esperar que los mismos marinos ofrecieran la brecha para adelantar, se vieron jugadas muy buenas en diversos momentos que entusiasmaron bastante a los fanáticos.

El Vedado llevó el ataque en casi todo el game, pero realmente no utilizaron ninguna jugada nueva, ni ninguna táctica que sorprendiera a sus contrarios. Continuamente vimos en acción el ataque por la línea entre guard y tackle, pateando el tercer down cuando fracasaba la conquista de las 10 yardas de reglamento. En dos o tres ocasiones utilizaron el forward vass, pero casi todos resultaron incompletos y estos le hizo desistir del avance aéreo.

Los Marinos, en cambio, aunque lucieron más débiles, tuvieron diversos momentos de lucidez, en los que emplearon efectivos pases cortos para ganar varios primeros downs. También emplearon en la última parte del segundo quarter el ataque abierto por los ends, unas veces por el izquierdo y otras por el derecho, y ello les hizo ganar mucho terreno que puso en peligro la victoria de los azules. Tres veces estuvieron a punto de anotar, casi a tres yardas del goal, pero cometieron diversas penalidades que les alejaron de toda posibilidad de anotación.

Ninguno de los dos teams buscó field goals estando a veinte yardas del goal, ni aun cuando la anotación parecía bastante equilibrada. Al Vedado podía dispensársele, porque, atacando por la línea, lograban casi siempre colocarse a pocas yardas del goal, pero los Marinos no tiene excusas que ofrecer al olvidar esta jugada, ya que prefirieron siempre la búsqueda del touchdown, sin recordar que sus adversarios jugaban brillantemente en la defensa, cada vez que estaban en peligro de ser barrenados en su goal.

El pase lateral también fué olvidado en el encuentro, prefiriendo ambos teams las j

SOCIEDADES ESPAÑOLAS

Los comités circunstancial y central del Centro Asturiano proclamaron anoche sus candidatos

Oportunamente dimos a conocer la proclamación de los candidatos del Partido Popular.

Anoche, reunidos en gran asamblea los Comités Central y Circunstancial, en Amistad 97, altos, proclamaron también sus candidatos. Estos son los mismos del Partido Popular, señores Domingo Méndez y el doctor Julio Alvarez Arcos.

La mesa presidencial era ocupada por los presidentes y secretarios de los tres Comités, Central, Popular y Circunstancial, que se han unido para llevar la misma candidatura manteniendo cada cual su organismo para los efectos de la movilización de sus fuerzas electorales.

Se pronunciaron muchos discursos enalteciendo la personalidad de los candidatos, recomendando a los concurrentes que laboren sin cesar para llevarlos al triunfo.

El Comité Circunstancial convoca a sus afiliados para la asamblea del lunes

El lunes, a las ocho de la noche, celebrará sesión el Comité Circunstancial en Amistad 97, altos.

El señor Ismael Iglesias, que preside dicho organismo, espera que no falte a la asamblea ninguno de sus miembros.

La alegre fiesta de los pravianos ayer domingo

Se celebró en los bellísimos jardines de los manantiales de San Francisco de Paula, en la finca Las Piedras

Con gran animación y escogida y numerosísima concurrencia, reuniéronse ayer en estos bellos jardines, toda la gallardía y nobleza de estos gentiles astures, para disfrutar de un alegre día de dulce recuerdos, exquisita y delicada atención del Círculo Praviano, a sus numerosos asociados y simpáticos admiradores.

Incontable el número de romeros que invadía la finca Las Piedras. En la glorieta principal, donde tuvo lugar la fiesta era imposible dar un paso.

Simpáticos y alegres grupos divertíanse en ella, lanzó al aire estentorios Ixuxus epílogos de viejas y amorosas canciones astures, tan gratas a todos los corazones. Aquí la gaita, soñadora y graciosa, y el tamboril bullanguero y atronador, lloraban con sus notas la tristeza de la lejana tierruca y alejaban al mismo tiempo de todos, la nostalgia y el sentimiento de esa separación a que un día, los más, nos vimos obligados.

Sólo la alegría reinaba en este delicioso paisaje; alegría que supieron mantener durante todo el día, estos gentiles y nobles pravianos.

A las doce del día, da comienzo la primera parte del programa con un suculentísimo banquete. Ocupaban la mesa presidencial en éste, los señores:

Presidente, señor José María López y Alvarez; Vicepresidente primero, Rafael Valle y Corrales; Vicepresidente segundo, Honorio Fernández; Tesorero, Manuel Menéndez; Vicetesorero, Luciano Alvarez, Secretario, Camilo García; Vicesecretario Cayetano Peláez.

En otras mesas: señoras Leonor B. de Menéndez; Pilar A. viuda de Alonso; Fe Menéndez, de Santeiro; Josefina Menéndez de Rodríguez; Lucía Solís, Belarmina Rodríguez; Guillermina Martínez, Consuelo Ricoy de Menéndez, Etelvina Selgas de Rodríguez, Selmira Martínez de Menéndez; María Luisa A. de Villar; Aurora Penarroja de Cabezas María Luisa A. de Villar; Aurora Penarroja de Cabezas; María Luisa Morales de Martínez; Isolina Verdes de López; Luisa Cobián de Otaolaurruchi, M. G. Menéndez, de Villalba; Magdalena A. de Fernández; Marina Rodríguez; Josefina G. de Castro; Elisa Sánchez de Castro; Generosa Martínez de Merás; Hermesinda R. de Fernández; María Solís; Celia de Alvarez; María Abello; María Teresa Abello; María Teresa Rivero; Etelvina Fernández de Castro; Dolores de Armas de Llamas; Carmen G. de Rubio; señora de Pons; Ana Rodríguez; Emilia Amago; Natalia Suárez; Pilar Vadías; Belarmina Cuervo; Concepción Cantero; Sarah Cantero; Evangelina Arango.

Señoritas: Ofelia Alonso; Nena, Sarah y Esther Menéndez; Rosario Aras; Felisa Rodríguez; María S. Villalba; María Luisa Villar; Rosita Gaites; Caridad Blanco; Emilia García; Josefa González; María Aguirre; María Fernández; Josefa González; Elvira Justiniani; Adolfina Castro; Ofelia Castro; Hortensia Galedo; Amelia Díaz; Carmen Acosta; Josefina Cobián; Aurora Blanco; Angela Martínez; Dominica López; Lutgarda Solís; Josefina Martínez; Dominica García; Mercedes Amago; Amelia Préstamo; Dolores López; Amelia Díaz; Venancia de Armas; América González; Rosario González; Carolina Gutiérrez; Leonor Sánchez; Luisa Viña; Esperanza Vadía, Amparo García; Ludivina Arango; Herminia Fraga; simpática y graciosa; Ofelia García, elegante y gentil.

Transcurrido este fraternal y alegremente, hasta que los "taponazos" de la exquisita sidra de "El Gaitero," hizo hablar los corazones, que en bellas y elocuentes demostraciones, habló de su regocijo, el de poder cobijarse en la nobleza y gallardía de los astures de Pravia, que tan bien saben guardar sus penas, penas del alma; sin que nadie se entere de ellas y sin que por ello quitasen a éstas, los dulces momentos de emoción que le hacen vivir encantadora y felizmente.

El menú exquisitamente preparado por el señor Ramón González, dueño del acreditado restaurant "El Colosal", de Lamparilla y San Ignacio, fué dignamente tenido en cuenta por la gentil comisión de fiestas, que ya por varias ocasiones llevó a esta casa, donde no se repara en economías, por hacer las cosas bien hechas, y para demostrar a todos los que con los pravianos concurrieron ayer a esta fiesta, que esta casa es algo especial para servir banquetes de esta índole.

Luego, a las dos de la tarde, organizóse elegante matinée, segunda y última parte de esta deliciosa fiesta. Durante ella, una orquesta magnífica, puso en ejecución los más bellos y modernos bailables, que sirvieron para deleitar y alegrar aun más a los romeros, y especialmente a la juventud, ávida siempre de dar gusto a sus pies y rendir homenaje de admiración al reinado de Terpsícore.

Hasta las seis de la tarde se prolongó ésta y a esta hora, todos y todas en encantador desfile, van cogiendo por caminos y paseos, los últimos y lejanos Ixuxus de un gran cantador, graciosamente inspirado por la sidra de "El Gaitero", que todavía queda entonando al lado de la gaita, incansable y amorosa, con los que saben comprender. Nosotros también regresamos con ellos, contentos y satisfechos de haber disfrutado en su compañía y por su generosidad, de uno de los días más felices de nuestra vida de señores del trabajo y del deber.

Nuestra felicitación a todos los pravianos y especialmente a la Comisión de fiestas encargada de la de ayer, y que formaban los señores:

Comisión de fiesta: Presidente, señor Rafael Valle y Corrales, Vicepresidente, señor Fermín Menéndez, Secretario, Luciano Alvarez; vocales: Manuel Fernández; Luis Tamargo; Abelardo Menes, Teófilo Fernández; José López, y Ulpiano Arango.

Hasta la otra, queridos.

CENTRO CASTELLANO

Brillante labor de la Directiva y las Secciones de Consultorio Médico en el Centro. Aulas para clases. Propaganda activa.

La labor que rinde la nueva directiva que preside el señor Elías Raoa, es formidable Además de las mejoras llevadas a cabo en la casa de salud, dotada de un personal facultativo que honra al Centro, de los proyectos en vía de estudio y de pronta realización del nuevo pabellón para enfermedades infecciosas, pabellón de verdadera necesidad y que en breve srá una hermosa realidad, se ocupa con actividad incansable, de mejorar todos los servicios y atender todas las peticiones justas que se le hacen y por iniciativa propia ha resuelto dotar a la institución de cuantos adelantos sean precisos.

Dentro de poco tiempo, contara el centro, como ya anticipamos a nuestros lectores, con un Consultorio Médico en su local. Además, se instalarán en el centro aulas, para que en ellos puedan recibir instrucción los socios y familiares que así lo deseen.

La Sección de Propaganda por su parte, no se duerme en sus laureles, y lleva a cabo una intensa labor de propaganda que va dando sus frutos con nuevas inscripciones de socios y por acuerdo de la misma adoptada por la directiva a propuesta dle señor Juan Ramos, presidente de la Sección, una comisión, visitará a las asociadas, pidiéndoles su cooperación en la labor de propaganda, ya que ellas que son las que mejor conocen la labor que se realiza en la casa de salud Santa Teresa de Jesús, y la eficiencia de los métodos curativos empleados, son las que mejor pueden y deben coadyuvar con la directiva y Sección de Propaganda en la labor de hacer nuevas inscripciones y demostrar a los aun incrédulos el auge del Centro Castellano y la eficiencia de su casa de salud.

Sólo plácemes merecen la directiva y las secciones, y no se los regatearemos.

Gentro Gastellano

CONVOCATORIA A JUNTA GENERAL EXTRAORDINARIA

De orden del señor Presidente social y a virtud de las facultades que le concede el Reglamento Social en su artículo 42, se convoca a todos los señores asociados para que concurran a la Junta General Extraordinaria, que se ha de celebrar en el domicilio social, (Prado 110, por Neptuno, altos), el próximo miércoles, día 16, a las ocho de la noche.

Orden del día: Conocer de la consulta evacuada por el Gobierno Civil de la provincia sobre extremos del Reglamento social.

Será requisito indispensable para ser admitido, la presentación del recibo del mes de noviembre y el carnet de identificación.

Habana, 11 de noviembre de 1927.

Luciano Larrañaga,
Secretario.

Días 12, 13, 14 y 15.

La brillante velada de la Juventud Artística Gallega

Esta Juventud, gallega y trovadora, palpitación artística de su gloriosa tierra, que ha poco abrió las puertas de su hogar social, triunfando y arraigando como una nueva fraternidad más, unida en todos los corazones por el elevado sentimiento del arte; que después celebró aquella famosa romería en toda La Tropical, también triunfando; anoche, en sus deslumbradores salones, recibió con la galantería de trovadores a los socios y a las familias de los socios.

La presidían el presidente, señor Miguel Fariñas, acompañado de los vicepresidentes, señores Pérez Seranes y Ramón Agra; el secretario, Jenaro Cruzado, y el tesorero, señor José B. García, con todos los vocales de su Junta Directiva, descollando por su gracia, su belleza y elegancia un gran número de damas y damitas que ocupaban totalmente su salón de fiestas; un nido de gracia, de encanto y de donaire.

Y ante ellos y ellas, la Juventud Artística Gallega ofreció sus palpitaciones de arte, demostrando que no sólo han triunfado en la organización y en el arraigo de su sociedad, sino que demostraron también su admirable vocación al arte en la brillante ejecución de los siguientes números musicales.

"Le Castelo Sangrienti", que muy bien cantó el señor Juan Martínez, al cual siguió la donosa presentación de la Filarmonía de la Juventud Artística ejecutando a maravilla varias piezas de su exquisito repertorio.

Después, "Fantasías y realidades", adaptación escénica del señor J. Riera, por la simpática señorita Anita Fortuny y el primer actor señor Joaquín Riera.

El "Gaiteriño Pasa", del maestro Chané, por Mario Chané, acompañado por la profesora señora Caragol de Núñez.

Los Couplets, por la señorita Anita Fortuny, acompañada al piano por la señorita Adelaida Duarte.

Y la "Vida, Pasión y Muerte de Cristóbal Colón", por el primer actor señor J. Riera.

Todo muy bien dicho, muy bien hecho, admirablemente interpretado y apiaudido por la elegante y numerosa concurrencia.

Pasadas las horas encantadoras del Arte, llegaron las horas encantadoras del baile, del gran baile que se prolongó hasta las horas de la madrugada.

Un gran triunfo de la Juventud Artística Gallega.

Sea enhorabuena.

El baile de los corresponsales de la Prensa de Cuba

El día 19 de Noviembre, tendrá efecto un extraordinario y grandioso baile en el suntuoso "Roof Garden" del nuevo edificio del Hotel "Royal Palm", situado en San Rafael e Industria. Reina mucha animación para esta magnífica fiesta que organiza la Federación de Corresponsales, y en la que habrá un sorteo de valiosos obsequios que han de llamar poderosamente la atención de las señoritas asistentes por su originalidad.

Una Comisión de activos jóvenes laboran incensantemente por el éxito que seguramente habrá de alcanzar, dado que no se ha reparado en esfuerzo alguno para que resulte en extremo lucidísima.

Como ya decimos, el sábado 19 de Noviembre, es la fecha señalada para su celebración, y coincide precisamente con la inauguración del Hotel Royal Palm, en su nuevo domicilio.

Han sido contratadas las acreditadas orquestas de los hermanos Martínez el Jazz Band Havana Happy y el afamado sexteto Habanero que goza del ser el primero de la Habana.

En notas sucesivas, prometemos dar más detalles de tan grandioso festival.

Del Club Gijonés de La Habana

Celebró su primera reunión en el Palacio de Asturias, el Comité "Unanimidad", formado por socios del Club Gijonés, con el objeto de nombrar los señores que formarán la Directiva del citado Comité, el cual tiene como único fin el de llevar en las próximas eleciones una candidatura formada por las personas más entusiastas del Club, y, a la vez, competentes en asuntos de "marcha adelante" del mismo.

Abrió la reunión el señor Manuel Luís Fernández, quien expone a los concurrentes la necesidad que tiene el Club de poseer una directiva escogida y estudiada, compuesta por personas dispuestas a laborar en pro de los intereses sociales. Termina el señor Fernández diciendo que se va a poner a votación los señores que han de dirigir este Comité, a cuyo fin da diez minutos de receso. Se presenta una sola candidatura, en la que figuran los siguientes señores:

Presidente: Fermín Coste; Vice-Presidente: Manolo Alonso; Tesorero: Manuel Luís Fernández; Secretario: Jesús Martínez y Vocales: Luís Naya, José Fernández Viñas, Francisco García Entrialgo, Marcelino Vega, Enrique Suárez Navas y otros.

El señor Fernández toma la palabra para preguntar a los asistentes si están conformes con los directores del Comité obteniendo una respuesta unánime de afirmación. Acto continuo se efectúa la toma de posesión por los señores elegidos, en medio de una ovación.

El señor Fermín Coste hace uso de la palabra, recomendando a todos que laboren con el mayor entusiasmo, a fin de que la candidatura patrocinada por el Comité sea la triunfadora en las próximas elecciones. Fué muy aplaudido.

A continuación se nombra una comisión encargada de visitar a varios señores de los que ocuparán puestos en la candidatura para las eleciones.

El señor Fermín Coste cita para una nueva reunión en el Palacio de Asturias el viernes a las 8 y media de la noche, con el objeto de cambiar impresiones.

Habla el señor Viñas, pidiendo a los presentes un aplauso para los señores Manolo Alonso y Manuel Luís Fernández, organizadores del Comité, y, correspondiendo a tan justa petición, los presentes otorgan un aplauso unánime a los señores antedichos, terminando la reunión en medio del mayor entusiasmo.

Una tarde mexicana el próximo domingo

Por tal motivo los salones de Medina se verán concurridísimos.

¿Chica, no vas el domingo a la fiesta que se celebra en Medina?

Esto es lo que a diario se preguntan las damitas, simpatizadoras de este extraordinario festival, y del que son organizadores conocidos jóvenes de esta ciudad, expertos en lo que a organizar fiestas bailables se refiere.

Cuenta con el apoyo de las sociedades regionales.

A donde han pertenecido como miembros de sus directivas por algún tiempo.

Dos orquestas y dos sextetos orientales tienen a su cargo la interpretación de los bailables más en boga.

En el intermedio de este acto se celebrará un concurso de black bottom, para discutir el campeonato de esta difícil pieza bailable, optando por ello los conocidos jóvenes Armando Díaz de Villegas y el renombrado bailarín Parlá.

Habrá un concurso de danzón y otro de fox.

Exhibiciones de bailes mejicanos, por renombrados artistas en el arte de Terpsicore.

Por medio de los teléfonos números M-7302 y F-2145, secretaría de Propietarios de Medina, se darán informes relacionados con este grandioso acto.

BRILLANTE VELADA EN LA "ASOCIACION DE DEPENDIENTES EN HONOR DE SU VICEPRESIDENTE SEÑOR JOSE DE COTO

Concurrió a la misma selecto y numeroso público, pronunciando un elocuente discurso doctor Luis de Soto.—Palabras de gratitud del señor Luciano Martínez.

Irradiaba la luz todas sus galas de oro, sencillamente, porque la luz pone su alegría infinita en las grandes solemnidades, cuando éstas constituyen un homenaje de la Asociación, digno de sus prestigios y de los prestigios de la persona a quien se ofrece como gracia de admiración y aplauso de justicia.

El homenaje era gracia de admiración y justicia de aplauso para el actual Vicepresidente de la Asociación, señor José M. de Coto; un buen soldado en las filas del ejército de asociados; un miembro activo en algunas de sus Secciones; y un Presidente celoso, culto, de la Sección de Instrucción, cuya labor se premia ahora, colocando su nombre en el frontispicio del Aula Modelo de Mecanografía, recientemente creada. Ese era el objeto de la velada que organizaron en una hora de acierto y de amor a la Asociación los de la Sección de Bellas Artes, merecedores de un aplauso.

La presidían, el Presidente, señor Antonio Pérez; el Primer Vicepresente, señor José A. Mestre y el festejado, señor José M. Coto; rodeados de los vocales de la Junta Directiva, señores: Aurelio Cano; Antonio Bosch; Pedro Bregolat; Aurelio Pestana; Manuel García; Gaspar Otero; José D. Morales; Lorenzo Cruz; Dámaso Otero; César Rebollo; Joaquín Díaz; José Llamosa; Manuel Fariñas; José M. Rodríguez; Eloy Guerra; Rafael Rivas; Ricardo Puente; Macario Cuenllas; Alejandro Bolaños; Ramiro Sardiñas; Pedro Hernández Massí; Joaquín Vidal; Adolfo Viera; Ismael Cortes; Félix Fernández; Ricardo Sánchez; Arcadio Velázquez; Manuel Betancourt; Federico Rocha; Arnaldo Inda; Leandro Zurbano; Angel Bustillo; Manuel Díaz Granda; José Vignau; Andrés Franco; Fernando Suárez Núñez; José Martínez Selaya; Ricardo Villalonga; Manuel Fernández Taboada; Ernesto Lariot; Marcelino Hernández; Mariano Rodríguez; José M. Pérez; Joaquín Batista; Manuel Borbolla; Alejandro Gómez Sánchez; Alfredo Suárez Nolasco Paniagua; José Estévez; Pedro Interian; Antonio Barges; Alfredo Téstar y Font; José Luis González; Guillermo Pérez Lavielle; Manuel Echevarría; Rogelio Castañeda; Valerio Presmanes; Juan Bautista Laplume; Gustavo Graupera; Enrique Suárez y Raúl Riquelme.

Una numerosa y distinguida concurrencia ocupaba los amplios salones, floreciendo, siendo alto prestigio y gracia de delicadeza gran número de damas, de damitas, de niños y niñas. Aspecto de suntuosa solemnidad.

Fué entonces cuando se levantó entre aplausos calurosos, el bien querido Presidente, señor Antonio Pérez y Pérez, para pronunciar estas elocuentes palabras a manera de apertura del brillante acto:

'Señores de la Junta Directiva.

Señoras y Señores:

La presidencia de esta Asociación de Dependientes del Comercio, me proporciona el alto honor de hablar esta noche el primero, y ante concurso tan gallardo, para declarar abierta la Velada con que la Sección de Instrucción y Bellas Artes desea festejar al que fué su presidente bien amado y gran amigo mío don José M. Coto Leiseca. Señalo esa coincidencia afortunada de ser yo ahora el presidente porque, gracias a ella, se aunan el deber y el deseo, nacido este último en lo más íntimo del alma, de manifestar al señor Coto públicamente, el afecto que su persona y su actuación inspiran.

Esta fiesta, que con tan noble entusiasmo ha preparado la Sección de Instrucción, puede afirmarse que responde a un acuerdo tácito de los departamentos varios de la Sociedad, y que viene a dar forma a un deseo general: testimoniar al señor Coto lo mucho que en esta Casa se le considera, lo mucho que se aprecia su bondad, su cultura y su inteligencia y la dádiva de tiempo y de energía que él hace diariamente al interés común. Pero no es de mí, precisamente, de quién debe oir nuestro homenajeado el elogio de su persona; alguien con más bríos intelectuales sabrá hacerlo cuando la oportunidad llegue en esta Velada.

Pretendemos que toda la fiesta tenga un carácter eminentemente educativo y al efecto inauguraremos el uso del cinematógrafo para la enseñanza primaria, y el Aula Modelo de Mecanografía, que el propio señor Coto creó. Esta aula por acuerdo unánime de la Sección de Instrucción y de la Directiva llevará desde ahora, su nombre. A la culta atención de las autoridades escolares de la República presentamos este esfuerzo pedagógico como una contribución al engrandecimiento intelectual del país.

Nuestra Asociación es un crisol inagotable. En él se funden todos los amores y todos los pensamientos de los hombres de buena voluntad que la fundaron y que la sostienen. Y el resultado de tal unión es la voluntad de hacer el bien por el bien mismo.

Se diría que la obra social es canto al esfuerzo colectivo, orientado hacia el propósito de formar hombres para una humanidad mejor.

Señores, queda cumplido el número primero del programa y abierta la Velada.

Grandes aplausos.

Se ejecutó la preciosa Levantina, de Sánchez de Fuentes el 'Por qué', de Gonzalo Roig, que cantó muy bien el señor Alberto Marquez, acompañado al piano por el señor Silverio Díaz, que fueron muy aplaudidos.

Momentos después ocupaba la tribuna el doctor Luis Soto, Catedrático de la Universidad Nacional para hablar con talento, con elocuencia y con admirable conocimiento de la tesis del señor Coto, de su inspirante labor, de la labor formidable desarrollada por la nobilísima Asociación de Dependientes en materia de Instrucción, contribuyendo al auge intenso y magnífico que la cultura va tomando en la República; manifestando en párrafos sonoros que las Instituciones como la Asociación de Dependientes son un valor en la cultura cubana; consideró, de manera admirable los dos aspectos básicos de la Asociación, en lo moral y en lo material; y dijo: — El Palacio, vuestro Centro, y la Quinta, vuestro templo de dolor, son obra que tuvo por base la solidaridad y el amor; en el aspecto moral la sociedad tiene, en lo básico tres planos morales, como eran la Instrucción, la Beneficencia y el Recreo, que laboraron, laboran y laborarán laborando por los siglos de los siglos, desempeñando en cada uno de ellos su alta misión para provecho de la República y honor histórico de la noble Asociación.

Hubo después un caluroso elogio de la Escuela de Comercio, que preside y guía la Sección de Instrucción. Habló largo y con mayor elocuencia de la labor del señor Coto, calificándola de meritoria, de sabia, y de cultísima, así como de un proyecto de Palacio Escolar, labor que dará admirables frutos a la Asociación y grandes prestigios a sus Aulas, a sus maestros y alumnos y felicitó al Centro y al señor Coto por haber creado en el plantel el Aula Modelo de Mecanografía que lleva el nombre de 'José M. Coto'.

El sabio catedrático fué muy aplaudido y muy felicitado.

Y después de unas recitaciones muy bellas de la señorita Blanca Dopica, que fueron aplaudidas, ocupó la tribuna el doctor Luciano R. Martínez, Inspector Técnico de las Academias de la Asociación, quien en nombre del señor Coto dió gracias a la distinguida concurrencia, a la Asociación, a los de la Sección de Bellas Artes, por el brillante homenaje; que el señor Coto agradecía con toda su alma; pero que cariñosamente declinaba en honor del Plantel de enseñanza, obra gloriosa de la Asociación, de las Secciones de Instrucción, de las Juntas de Gobierno, de los socios y de su culto y laborioso profesorado. Pues en esa colmena, floreció y continuará floreciendo la miel; la cultura de los pueblos, que es lo que mayor grandeza puede otorgar a la República.

La brillante velada terminó con la clase práctica de Geografía de Europa, con proyecciones, por la señorita Carmen de la Puerta, Directora del Departamento de Niñas.

Y en el cinematógrafo, alegría de la infancia: 'El Marinero', por Harold Lloyd.

Números que fueron encanto y gracia de la velada, homenaje de cariño al señor José M. Coto.

Hermoso el desfile.

La sección de cultura de Concepción Arenal

Para el viernes próximo, día 18, está señalada la toma de posesión de la Sección de Cultura de la Sociedad "Concepción Arenal", cuya presidencia ha sido encomendada al culto joven señor Lorenzo Estévez, quien des de ese puesto sabrá cosechar los triunfos que tanto le distinguieron durante su actuación como Secretario general de esta simpática institución.

Dada la importancia de esta sección y los altos fines que le están encomendados, su toma de posesión tendrá carácteres de extraordinario acontecimiento y será una exposición además de los altos valores que habrán de integrar ese organism.o

El acto se celebrará a las 9 en punto de la noche, en el Palacio del Centro Gallego.

Primeramente se celebrará la sesión ordnaria en la que tomarán posesión los nuevos vocales y se eligirán Vice-presidenta, Secretario y Vicesecretario.

A continuación y para celebrar la toma de posesión, la Sección se reunirá e nSesión solemne extraordinaria, cuyo acto será altamente interesante, pues selectos números de música serán ejecutados por distinguidas señoritas y se disertará acerca de sugestivos temas, y habrá otros números que agradarán mucho.

Será pues, algo realmente cultural y artístico que pondrá de relieve una vez más los nobles fines que persigue esta Asociación.

A la toma de posesión de la Sección de Cultura, asistirán la Junta Directiva en pleno, los miembros de las demás secciones y los asociados que deseen concurrir.

Asociación de Enfermeros y Alumnos de Cuba

Gran Romería y Verbena

Celebran los componentes de tan simpática sociedad en los amplios terrenos de "Víbora Park" el día 18 de Diciembre próximo, cedidos galantemente por la Comisión Ejecutiva del Muy Ilustre Centro Gallego.

Gran entusiasmo despertó este acontecimiento en el público amante del Foot-Ball, que no se da un momento de descanso, porque el equipo de sus simpatías sea uno de los contendientes en la discusión de las dos copas que se anuncian serán discutidas; cada cual hace lo que puede hasta los equipiers de los distintos clubs, laboran cuanto está a su alcance, porque su conjunto sea seleccionado a fin de demostrarle a los Enfermeros y Alumnos su agradecimiento sincero, por las atenciones que tiene con ellos cada vez que la suerte les es adversa en el campo y los lleva a las manos de esos verdadedos artífices.

Por su parte los mismos Presidentes desean que su equipo sea el preferido y los mismos comités de Damas deportistas, quieren ver a sus muchachos en acción y contemplarlos vencedores en tan simpática competencia a beneficio de los fondos de la Asociación de Enfermeros de Cuba, que muy pronto verá sus aspiraciones coronadas por el éxito.

Mientras los comentarios se suceden, nuestro particular amigo, el señor Manuel Leal Otero, presidente de la Comisión organizadora, nada nos dice más que los indicios que ya teníamos, de que los Enfermeros de "Covadonga" quieren que se seleccione a la Juventud Asturiana, los del Centro a los Muy Ilustres, y los desidentes de ambos clubs tratan de llevar al Hispano.

Al parecer—nos dice— ya nadie se preocupa del programa bailable, solo el Foot-Ball, ocupa el primer lugar en la mente de nuestra Juventud, y para hacer esta selección, vamos a tener que consultar con los Cronistas de Sport, para que ellos mismos seleccionesn los equipos que deben jugar el 18 de Diciembre en Víbora Park, y por hoy diga solo a sus múltiples lectores que el programa será selecto, porque está siendo objeto de un detenido estudio por la Comisión designada, y que las entradas ya están a la disposición del público al modesto precio de sesenta centavos, lo mismo para los partidos de Foot-Ball, que para la Matinee y Verbena, habrá una sola entrada (aún que parezca mucho pan por medio)

También nos encarga que hagamos saber a los interesados que las proposiciones para el arriendo de la Cantina, puestos de frita, kioscos, café carretero, etc. se reciben en la Secretaría de la Asociación, Calle de Romay número 29, en sobres cerrados y que será el preferido de los Enfermeros y Alumnos el que más dé. De suerte que al que Dios se la dé San Juan se la Bendiga.

La próxima reunión familiar en el Hispano

Aumenta cada día el interés por acudir a la próxima velada familiar que se celebrará el próximo miércoles, día 16, en los salones del Hispano, ya que ha sido contratada una afamada orquesta para amenizar la parte bailable. La Comisión de Fiestas me participa que ha tenido que vencer muchos obstáculos para conseguir esta orquesta para el citado día y seguramente dejará grata impresión entre los amantes del baile.

A primera hora Japón presentará una de las películas que se hallan en boga en la presente temporada, por lo que hacemos presente a las bellas y numerosas concurrentes concurran a primera hora, si es que no quieren perder un detalle de tan emocionante film.

En el baile del pasado domingo en el Teatro Nacional quedaron por sortearse dos magníficos regalos Quedan invitados los Comités de damas de los tres clubs para la citada reunión, pues dichos obsequios serán sorteados entre las entusiastas damas de los citados Comités. Los objetos que se van a regalar son: un abanico de gran valor, obsequio de una afamada casa de San Rafael, y un magnífico estuche que contiene los riquísimos y cada vez más afamados productos de "La Gloria".

El baile de ayer en el Centro Gallego

Como siempre lo hacen estos gentiles trovadores, ayer la brillantez y esplendidez de este gran baile, superó a los anteriores.

En los espaciosos salones de esta sociedad, cerca de dos mil parejas, bailaron al son de excelente orquesta, que ejecutó los bailables más modernos.

Llenos de elegantes y bellísimas damas y damitas, estos salones daban ayer una nota de luz y buen gusto a tan elegante fiesta bailable.

Todos los preparativos por el mayor lucimiento de la fiesta fueron preparados con delicada finura por las huestes que capitanea el incansable Fernando Pregó, y que siempr quedan en buen lugar.

Nuestra enhorabuena.

La fiesta del sábado en el elegante Club Fortuna

Simpática fiesta.

Ofrecida en la noche del sábado, por el Fortuna Sport Club en su coquetuela casa club del Paseo del Malecón.

Animado se vió aquel lindo home.

Con horas de júbilo.

Bajo un agradable ambiente de fiesta.

Entre el placer de la música y el encanto de la charla pasaban las horas en el Fortuna, deliciosamente.

Noche divina la del sábado, de dulces brisas de unas brisas que acariciaban, que parecían estampar un beso de pureza, en los rostros tiernos de sonrosadas mejillas, de la encantadora legión de damitas que disfrutó del baile.

La concurrencia electa y distinguida.

Entre la relación de señoritas, recuerdos unos nombres.

Corresponde el primer elogio hoy para una adorable girl.

Marina Rodríguez.

Lucía muy linda.

Con un traje rojo y con una sonrisa siempre en sus labios rojos que parece asomar en ellos toda la dicha de su vida, que se desliza por un sendero de flores.

Su hermanita Caridad Rodríguez.

Muy graciosa, con los encantos que adornan su carita de rosa.

Teresita y Margarita Fernández.

Amables y entusiastas fortunistas.

Nila y Lilita Garrido.

Muy simpáticas hermanitas.

En un partie formado por bellezas.

La querida madrinita de los Infantiles, Josefina Bulnes; Carmita y Juanita Bulnes; Silvina Díaz; Amalina y Mercedes de Armas; Hilda y Roselia Penabad; Resurrección y María Ignacia Hernaiz; María del Carmen Vázquez; Monona Partagás; Marujita Medal; Hilda Miklos; Ruth Otero; Bertha y Consuelo Palacios; Edith y Aurorita Gómez; Rita Morales.

Unos nombres más:

Zoraida Figueroa; Mercedes y Acelia Berge; Julita de la Cruz; Luz Larraque; América Carta; Rosita y Alicia Ferrer; América Ortega; Luisita de Pedro; Nenita Hernández; María Teresa Martínez; María de los Angeles Menéndez; Violeta y Cuca Rodríguez; Mary y Dinna Ruisánchez; Dorita Alvarez y muchas más que lamento no recordar.

Tocó Rivera con su acreditada Jazz Band.

Repitiendo bailable tras bailable, de manera admirable y recibiendo constantemente aplausos de la concurrencia.

Al finalizar vaya nuestra felicitación sincera para el distinguido joven señor Nicolás Blanco, Presidente muy entusiasta de la Sección de Fiestas, para los laboriosos jóvenes Juan Molina, Modesto Hernández; Lin Campa; Angelito García, que prestan su valiosa cooperación a todos los actos que allí se celebran, no faltó el concurso del señor Manuel García, simpático tesorero del club.

Próximamente serán acordadas numerosas fiestas que van a celebrarse allí en los próximos carnavales.

A propósito del Fortuna.

El señor Nicolás Blanco, salió en la noche de ayer para el interior a recorrer las plincipales plazas, en viaje de negocios, por un grupo de amigos fué despedido cariñosamente en la Terminal, good luck amigos Blanco y un pronto regreso.

Más Sociedades Españolas en la pág. 25.

Club Carreño

La junta directiva tendrá efecto el día 14 de noviembre a las 8 p. m. en el Centro Asturiano. Orden del día: Lectura del acta anterior; balance mensual; informe de comisiones; lectura de correspondencia y asuntos generales.

Nuevo cristiano

En la tarde de ayer recibió las aguas del bautismo el precioso niño Aurelio Manuel Campa Peón, en la morada de sus padres, San Julio número 34, en el Reparto Santos Suárez. Ofició el Reverendo Padre Gallol, Capellán de la Casa de Salud Covadonga.

Fueron padrinos el estimado joven señor Aurelio Peón y la señora Providencia Peón de Fernández, tíos del nuevo cristiano.

Tan fausto suceso se celebró con una fiesta familiar sumamente bella y agradable. Entre los concurrenets recordamos a las distinguidas señoras. Rogelina Arrojo de Rodríguez, Ramona Pérez de Bello, Providencia Peón de Fernández, María Ruiz de Noriega, Elisa Bello de Ramis, señora viuda de Gallo, Salustiana F. de Campa, Elisa Alvarez de Campa, Modesta Lazo de García; María Manduley de Rodríguez; Elisa Mora de Lloret; Pilar Castañeda de Agustine; María García de Avaroa; Blanca Rodríguez de Santos; Leopoldina F. de Mijares; Elvira Ardavín de Peón; María Teresa Peón de Pujol; Rosario González de Senra y Aurelia González de Peón.

Un grupo de encantadoras señoritas: Lilí Hernández; María Antonia García Lago; Gloria Carrasquilla y Borero: Isabelita del Monte; Ofelia Gallo; María Luisa Peón; María Teresa Montero; Virginia Cuervo; Ana María Borrero; Consuelo Borrero; Matilde Ardavín; Nena Senra; Lucila Vázquez y otras muchas.

Muchas felicidades deseamos al querido baby, y a sus estimados papás, los esposos Campa Peón.

En honor a los excursionistas para la inauguración del Centro Asturiano

Especialmente dedicada a los entusiastas astures que vendrán a la inauguración del bello palacio social, se ha organizado una extraordinaria función que se celebrará en el teatro Martí la víspera del gran acontecimeinto, o sea el sábado 19 del actual mes.

Una zarzuela bellísima ("Los campesinos" o "Nobleza asturiana"); una comedia con chistes a granel ("León... Pérez y García"); un sainete de gracio por arrobas ("El novio de Doña Inés", parodia graciosísima del "enorio"), y un acto de variedades con números de poderosa atracción, figuran en el programa.

Y no es solamente eso: como nota final simpatiquísima, grata siempre por las dulces rememoraciones que despiertan en el alma, habrá un torneo de cantadores asturianos, que entonando las incomparables canciones de la "tierrina" inolvidable, optarán por valioso premio donado graciosamente por un asturiano "cien por cien".

Los cantadores que deseen concurrir al fraternal torneo, se servirán hacerlo consta así ante el señor Ramón Rodríguez, dueño del café "Salón H", en la Manzana de Gómez, que es el donante del trofeo y encargado de las localidades para esta gran función.

Los elementos más escogidos que figuran en el campo de la farándula, tomarán parte en este gran acontecimiento teatral, que hará época en los anales de la vida escénica habanera. Un lleno como pocas veces se ve, auguramos sin peligro de fallar en el pronóstico.

La Beneficencia Canaria en el gran Teatro Nacional

He aquí el brillante programa de la función que hoy celebra tan noble y altruista Beneficencia en el Gran Teatro Nacional.

PRIMERA PARTE

La bonita comedia en un acto de Enrique López Marín, titulada La Muñequita Sabia, desempeñada por el Cuadro de Declamación de la Asociación Canaria.

SEGUNDA PARTE

Número de Baile, por la señorita Piedad Martínez y el joven Alberto Martín, acompañados al piano por la señora Margot Calafell de Díaz de Vega.

Cantos Canarios, de Teobaldo Power, al piano, por el Profesor señor Carlos Fernández.

(a) Canción Cubana, de Sánchez de Fu

INFORMACION GENERAL DE PROVINCIAS

CAMAGUEYANAS

UNA VELADA

La organiza el Atlético.

A beneficio de su casa club.

Será en el teatro Avellaneda y la fecha señalada ha sido la noche del 18 del actual.

Se pondrá en escena la chistosísima obra de Estremera y Paso titulada "Qué Hombre tan Simpático".

Esta obra es de gran comicidad, habiendo sido estrenada hace tres años por la Compañía de María Tubau y Rafael López Somoza.

Cuidadosamtente se está ensayando por un grupo de señoritas y jóvenes de nuestro smart.

Hé aquí las Jeune-filles.

Fina L. Luaces, Cila de Quesada, Bebita Sariol, Ana Gloria Garclarena y la graciosa "Chea" Giroud.

Ahora los jóvenes.

Carlos Galán, Manolín Bonanza, Antonio Martínez, Alfredito Beancourt, Juan Ons, Diego González, Emilio Peyrellade, Pepito Luaces y el doctor Eduardo Martínez Lamo.

Además, no faltará el acto de variedades, basado en un ambiente argentino.

Su éxito escénicao será grande.

Y los trajes que lucirán los distintos personajes serán lujosos y variados.

Más adelante publicaré la relación de las familias que han separado sus localidades.

Relación que es ya muy extensa.

ECOS DE UNA BODA

Elisa Bory y Dr. José Pomares.

En Holguín.

El dos del presente mes, contrajeron matrimonio la bellísima y atractiva señorita Elisa Bory y el Dr. José Pomares, prestigioso médico perteneciente a la mejor sociedad de Holguín.

Testigos de esta boda fueron los señores Aquiles Dotres y Francisco Nieves por la gentil desposada y por el novio los señores Eloy Muset y Primitivo Aguilera.

Momentos después de efectuada la ceremonia, entre felicitaciones y plácemes de familiares y amigas, partieron los felices contrayentes para Gibara.

Allí fijarán su residencia.

Van ahora mis votos.

Votos que desde aquí formulo.

Por la ventura de Elisa y José.

AUDICION DE RADIO

El último domingo.

En la casa del señor Cabana.

Situada en República y San Esteban.

Allí se reunió un selecto grupo de damas y damitas.

También algunos jóvenes, entre los que se encontraba el cronista.

Muy buena música escuchamos en tan agradables horas.

Que nos hicieron más agradables las sonrisas de las gentiles damitas con cuya compañía nos honrábamos.

GRATA NUEVA

De amor.

Un compromiso más.

Sancionado ya oficialmente.

Para el simpático joven Luis Herrero Mortó, ha sido pedida la mano de María Funsia.

Encantadora señorita.

Dechado de bondades.

Ante los padres de la novia, formuló la petición el correcto caballero Plácido González Rojo.

Doy gustoso la noticia.

Con mi felicitación.

NUEVAMENTE AQUI

El culto Letrado Alvaro de Armiñán, acompañado de su elegante esposa, la joven señora Aurorita Xiques de Armiñán y de sus graciosos niños.

Después de residir por algunos meses en la ciudad de Santa Clara, fijarán aquí su residencia.

Felicidades.

ORLANDO HERNANDEZ ACOSTA

Nuevamente en la ciudad.

Después de haber pasado algunas semanas disfrutando de agradable temporada campestre, se ha hecho cargo nuevamente de la Jefatura de Despacho del Ayuntamiento, el señor Orlando Fernández Acosta.

Al saludar al estimado amigo le doy por medio de estas líneas mi afectuosa bienvenida.

A LA CAPITAL

En el rápido de ayer.

Ha tomado pasaje para la capital de la República, el señor Rafael de Zayas Bazán, Superintendente Provincial de Escuelas.

Motiva este viaje tener el señor Zayas Bazán que atender asuntos relacionados con su importante cargo y de las cuales han de derivarse señalados beneficios para el Magisterio de esta ciudad.

Al despedirlo le deseo éxitos en sus gestiones.

EL BAILE DEL SABADO

Baile de etiqueta.

Que se efectuará en el edificio del Consejo de Santa María de Caballeros de Colón Nº 2479.

Será una suntuosa fiesta bailable.

Y su comienzo está señalado para las nueve.

La Comisión que entenderá en la organización del baile está compuesta por los señores Francisco Ruiz González, Antonio Rangel Leyva y el doctor Felipe Pichardo Maya.

En poder de ellos se encuentran las invitaciones.

Serán intransferibles.

Como esta fiesta de la noche será de rigurosa etiqueta, ya saben los caballeros cuál es el traje indicado.

Frack o Smoking.

Mario R. SILVA.

Noviembre 7 de 1927

De Consolación del Norte

NUESTRA FELICITACION

Con brillantes notas ha aprobado varias asignaturas de la carrera de Pedagogía nuestro buen amigo don Alberto Pérez, director del Centro Escolar de este pueblo.

Felicitamos al compañero y deseamos que prosigan sus triunfos.

GABINETE DE OPTICA

El señor Rodríguez Casals, óptico establecido en la capital de esta provincia, nos participa en amable epístola que durante la primera quincena del presente mes visitará este pueblo, donde permanecerá varios días.

Muchos éxitos le deseamos.

ENMIENDA A UNA LEY

Muy buen efecto ha causado aquí la noticia, exclusiva del DIARIO, de que el Representante señor Zaydín presentará una enmienda al proyecto de Ley Claret, para que los miembros de la Junta de Educación sean remunerados al igual que los Concejales.

Justa es la enmienda que presenta el señor Zaydín, y, como tal, tiene todos los aplausos de la opinión pública.

EL CINE "NIAGARA"

El pasados días se inauguró en el Central "Niágara" un magnífico cinematógrafo que lleva el nombre de dicho Central.

Sus empresarios, señor Fernando Gutiérrez y Antonio Alvarez, tuvieron la cortesía de invitar a los representantes de la prensa para esa función.

La preciosa cinta "El Aguila Azul" se puso la noche de la inauguración y dió un lleno completo.

Durante el mes de noviembre pasarán por la pantalla las películas "Oro y plomo", "El hombre solo", "El valle desierto" y "Herve desconocido".

Se proponen los señores empresarios no omitir gasto alguno para que el público salga siempre satisfecho del espectáculo, como resultó la noche de la inauguración.

No terminaremos sin hacer presente las más expresivas gracias a los señores Gutiérrez y Alvarez por las atenciones con nosotros tenidas.

BIENVENIDO

De la Escuela de Clases—donde pasó varias semanas—, ha regresado nuestro estimado amigo don Francisco D. Cuba, Jefe del Destacamento del Ejército del Central Niágara.

Sea bien venido el cumplidor militar, tan estimado en esta zona, donde presta sus servicios.

LOS MAESTROS HABILITADOS

Se ve con agrado por los padres de familia y por los compañeros con título definitivo la campaña que han emprendido los señores maestros habilitados en pro de que se les conceda la equiparación.

Justa, muy justa, es la aspiración de los maestros habilitados. Por ello tiene generales simpatías y nosotros la apoyamos con calor, prestándole nuestro modesto, pero desinteresado esfuerzo.

Esos laboriosos compañeros han rendido ya pruebas suficientes para demostrar no sólo su capacidad para el cargo, sino también su decidida vocación en la espinosa labor del Magisterio.

Durante dos años de continuados estudios han rendido satisfactoriamente lo que podríamos llamar la prueba intelectual, pues han aprobado casi todas las asignaturas que a ese período de tiempo corresponden.

Su eficiencia la han probado en esos dos años en que han estado al frente de las aulas, sin abandonar sus estudios, rindiendo una provechosa labor en contra del analfabetismo.

Prueba de esa eficiencia, de su capacidad, la tenemos en los elogios que de ellos hacen los padres de familia.

Su vocación la demuestran a diario sirviendo escuelas situadas en lugares casi inaccesibles, fuera del radio de población y ayunas de toda comunicación.

No hace muchos días tuvimos ocasión de comprobar esa vocación, esa abnegación de que a diario dan pruebas los habilitados.

La señora Práxedes Goenaga de Pérez, dama culta, acostumbrada a los refinamientos de un hogar cómodo, recorre a diario una legua de camino a pie y tan montuoso como éste, que los Ford, esos carruajes a prueba de manigua y breñas, no se atreven a atravesarlo.

Este caso de sacrificio ante el deber tiene múltiples imitadores entre los maestros habilitados, que, repetimos, tan legítimamente abogan por la equiparación.

Por todas estas razones sería muy de desear que esos estimados compañeros triunfaran en su justa aspiración.

EL CONCURSO DE MATERNIDAD

Nos participa el doctor Juan Junco, Jefe local de Sanidad, que el Concurso de Maternidad tendrá efecto el día 20 de este mes en los salones de la sociedad "Liceo".

Sánchez Corresponsal.

A Nuestros Corresponsales

Nuevamente rogamos a todos los que nos envían trabajos para esta página, que al redactar sus cuartillas dejen espacio suficiente entre renglón y renglón, para hacer las correcciones que fueren necesarias.

Rogamos también que los trabajos los manden escritos a máquina, siempre que les sea posible, y cuando no, a pluma; pero nunca con lápiz.

Esperamos ser atendidos.

Sociales de Sagua

NOTA ROSA

La constituye la petición de la mano de la bella y simpática señorita Delia Yabares González, por el estimado amigo Eugenio Molinos Jr.

Petición que fué formulada por el dichoso amiguito ante los padres de la simpática Delia.

Nuestra más sincera felicitación a la enamorada pareja, y que en breve plazo vea realizado su sueño de amor.

OPERADA

En días pasados fué sometida a una delicada operación de Apendicitis nuestra estimada amiguita Nené Tomasino.

Operación que con todo éxito fué practicada en la Clínica Souza, de esa capital.

Al enterarnos hoy de su franca mejoría, hacemos votos por verla de nuevo entre nosotros alegre y feliz, como siempre.

DE VIAJE

El lunes tomó pasaje para esa capital nuestro estimado amigo el Dr. Ciro Espinosa.

Va Ciro a esa Capital para asuntos de su profesión.

Que tenga un feliz viaje y una grata estancia ahí, son los deseos del Cronista.

ENTRE NOSOTROS

Desde hace varios días se encuentra entre nosotros el atento joven Mario Pesquera, quien procedente de esa urbe, donde cursa sus estudios, se propone estar una temporadita entre nosotros.

Saludamos cariñosamente a este simpático amiguito.

BENEFICIO

Para el día 8 de este mes está anunciado el beneficio que se le dará en el Teatro Principal a nuestro compañero Leopoldo Quiñones, conocido cariñosamente por "Don Polo".

Se exhibirá esa noche una preciosa película y se llevará a escena por los aficionados Sagiieros la graciosa comedia de los hermanos Quintero "La Buena Sombra".

Un éxito aseguramos al beneficiado, persona estimada por la buena y culta sociedad sagiiera.

REGRESO

Después de haberse pasado unos días en esa capital, nuestro estimado amigo Celedonio Suárez, condueño de "La Francia", se reintegra al seno de esta sociedad, donde se le quiere.

Que su estancia en la urbe capitalina le haya sido grata, y reciba nuestra cordial Bienvenida.

PESAME

Recíbalo nuestro estimado amigo compañero Pedro Stacholy, ameno Cronista del "Popular", por el fallecimiento de su bondadosa y estimada hermana Herminia Stacholy Aguila.

En una clínica de esa capital fué donde tuvo el fatal desenlace la enfermedad que desde hacía tiempo minaba la vida de Herminia.

Para sus familiares resignación, y para el compañero un abrazo de afecto.

TEATRO

Los atentos empresarios del Teatro Principal, me enseñan un gran programa para esta temporada.

Entre otras cintas figuran "La mujer del Zorro, por Babe Daniels, y "El Aguila", por el inmortal Rodolfo Valentino.

Auguramos muchos éxitos a los atentos empresarios, quienes no omiten sacrificio para darle al público algo bueno.

Isola, Corresponsal.

Desde Jacomino

FESTEJANDO UN ONOMASTICO

Una hermosa fiesta tuvo lugar en la morada del apreciado amigo señor Carlos Martínez, distinguido administrador de la empresa de ómnibus "La Precisa", con que celebró su onomástico y cumpleaños, asistiendo a la misma un numeroso grupo de sus amistades.

Los asistentes fueron espléndidamente obsequiados, siendo el señor Martínez objeto de las más calurosas muestras de amistosa felicitación.

A la que uno cordialmente la mía.

SIMPATICA BODA

En mi última nota prometí ocuparme de reseñar los ecos de una lucida boda, que tuvo efecto en San Miguel del Padrón.

Fueron los contrayentes de tan simpática ceremonia, la señorita Prudencia García Brito, que lucía encantadora, y el correcto joven Luis Martínez Rodríguez.

Asistieron a este acto, entre otras, las señoras Trinidad de la N. de Martínez, Tomasa R. Viuda de Martínez, Sarah R. de Prida, Amalia B. de Villanueva, Blanca H. de la Noval, Catalina de la N. de Hernández, María P. de Savio, Ana B. de Rodríguez, Conceción C. de la F. de Lara, Ceferina Cueto y Teresa Rivero.

Descollaban por su belleza, en el grupo, las señoritas: Aracelia Martínez, Sarita Rivero, Dolorina y Matilde Machado, Margarita y Juanita Rodríguez, María Paz, Trinidad y Catalina de la Noval, Amelia Valdés, Tomasa Rodríguez, Evangelina Bravo, Concepción F. de L. de Cueto y Carmita F. de L. Cueto, Josefina Tolón y Blanquita R. Valdés.

Toda la selecta concurrencia fué finamente obsequiada en la casa de los padres del novio, el que con la elegida de su corazón, fueron objeto de las más efusivas felicitaciones, congratulándome en unir la mía por su felicidad, sinceramente.

ANIMADA FIESTA

Fué la celebrada en la residencia del señor José Muñiz Carreras, en Luyanó, festejando la inauguración y debut del sexteto "El Aguila de Oro", compuesto de su director, el señor Eduardo Cárdenas y los profesores señores José Fon, Juan Tailor, Armando Caballero, Manuel Villageliú y Ramón Chicano Miranda.

Bellas composiciones ejecutaron, que los acredita como afinados y competentes intérpretes; prestando con su belleza incentivo al acto la presencia de las señoritas: Julita y Carmelina Bueno, Amparito Cid, Adelaida Núñez, Adelina González, Edelmira Alvarez, Emilia Espino, Emilia Andrés, Flora Mato, María Regueiro, Fermina Romero, Carmen Díaz, Pilar Díaz, Emilia de Prado, Carmela y Juana María Collado, Justina Montes de Oca.

Señoras: Dolores C. Viuda de Muñiz, Lola M. de Bueno, Olga G. de Fernández, Micaela P. de Romero, Manuela C. de Iglesias, Concepción P. de Morán, Cristina R. de Pérez y Josefa C. de Andrés.

A los acordes de tan excelente sexteto se bailó agradablemente.

Mi enhorabuena a los integrantes de "El Aguila de Oro", por la esmeralda ejecución y el gusto que tienen para amenizar estas fiestas bailables.

Pedro MUÑIZ CARRERA
Corresponsal.

Notas de Coliseo

FIESTA INTIMA

Se efectuó la noche del domingo último un asalto a la casa particular del señor Brioso, donde se congregó una selecta representación de esta sociedad y de Cárdenas.

Quedando muy lucida esa fiesta amenizada por una "Panatrope" que se trajo como prueba de la acreditada casa Ruiz, de Cárdenas, y resultó excelente.

ELOGIOS A UN CANARIO

Se me acerca el señor Carlos Cárdenas, delegado en este pueblo de la Asociación Canaria, haciéndonos elogios del socio de dicha entidad señor Juan Carreño, que reside en la finca San Joaquín, ubicada en el término de Carlos Rojas, quien le abonó en el día de ayer, por atrasos y cuotas adelantadas, la cantidad de ciento y pico de pesos.

LA INAUGURACION DEL UNION CLUB.

Se prepara con gran entusiasmo las fiestas de inauguración de la sociedad Unión, Club, que será el segundo sábado de Diciembre, día en que tomará posesión la Directiva.

Habrá baile.

P. E. Roque— Corresponsal.

Desde San Juan de los Yeras

Doctor Juan Manuel Fleites Díaz, joven culto e inteligente que acaba de graduarse en medicina en la Universidad Nacional. Este nuevo médico reside actualmente en la ciudad de Santa Clara; pero probablemente irá a ejercer su profesión en San Diego del Valle Le deseamos mucho éxito.

EL CLUB DE LOS CINCO

En reunión de damas celebrada en la sociedad Casino han sido constituídos definitivamente los bandos "Rojo y Azul" que han de laborar por el mayor auge de la temporada de pelota.

Resultó nombrada presidente del Rojo la simpática señorita Hortensia López Bastarrechea; vice-presidente, laagraciada América González Silva; secretario, Juanita Aguila González, y tesorero Zoilita Díaz Alejo. Presidente del Bando Azul, la bella señorita Pura Padilla; vice la señorita Marta López Basterrechea; secretario Dulce Ceballos; y tesorero, Ofelia Fuentes. Todas ellas muy simpáticas y entusiastas.

Después tomaron varios acuerdos todos tendientes a darle impulso a los distintos sports que servirán de diversión a nuestra juventud.

El día trece próximo se inaugurará la temporada en los terrenos "La Quinta". Allí contenderán las novenas "Rojo" y "Azul".

Nuestro entusiasta Alcalde Sr. Calleja, lanzará la primera bola.

POR LA JUNTA DE EDUCACION

La señora Antonia María Caso, competente y entusiasta maestra del aula número 7 de la escuela número 1 de la cabecera, presentó la renuncia de su cargo por haber sido nombrada para una escuela del Distrito de Santa Clara. Para ocupar esta vacante, fué ascendida la maestra normal, señorita Ana Aurora Fleites que ocupaba el primer puesto en el escalafón; para ocupar la vacante que dejó la señorita Fleites fué nombrada provisionalmente la normalista señorita Dolores Noy Oliva.

Mucho éxito le deseamos a estas maestras en el desempeño de sus nuevas aulas, con lo cual se beneficiará la niñez a ellas confiada.

También, la Junta de Educación, acordó la ratificación de la maestra señora Cayetana Somano, que fué propuesta por el Sr. Inspector de Distrito.

PRESIDENTE DE JUNTA DE EDUCACION ACTIVO

He tenido el gusto de conocer al Presidente de la Junta de Educación de Jatibonico, licenciado en ciencias, Gregorio Sánchez, liberal cien por cien, enérgico, activo y competente.

El Sr. Sánchez ha hecho del cargo que desempeña un verdadero sacerdocio. Se ha consagrado a la atención constante del Distrito que representa. Visita las escuelas con frecuencia; dispone medidas tendientes todas al mejoramiento de la escuela y progreso de la niñez. Estimula al maestro que cumple con su deber, procede enérgicamente con quien trata de no cumplir.

Tiene en la oficina de la Junta un departamento para su despacho. Allí concurre todos los días hábiles de once a un apor el día, y de ocho a diez, por la noche. Los domingos, de una a cuatro de la tarde.

Cuenta con un colaborador activo y perseverante como él: el Secretario Sr. Enrique Mateo Fornes, quien dedica toda su actuación a la oficina de la Junta.

Una sincera felicitación a funcionarios tan celosos.

Noviembre 10 de 1927.

Aguila, Corresponsal.

Notas de Unión de Reyes

SE NOMBRA HIJO ADOPTIVO DEL PUEBLO AL GENERAL MACHADO

A propuesta del Concejal Eduardo H. Piloto, el Ayuntamiento aprobó por unanimidad la siguiente moción, por la que se propuso declarar al General Machado hijo adoptivo de nuestro pueblo:

"A mis queridos compañeros:

Cumpliendo vuestra honrosa representación ante la gran Asamblea Nacional de Concejales, celebrada en la Habana el día treinta y uno de octubre ppdo.; debo manifestaros que cumplí mi cometido en todos los actos señalados al efecto y actuando de acuerdo con mi leal saber y entender y como resultado de las gestiones practicadas, os traigo la gratísima nueva de nuestro triunfo.

El Congreso de la República se halla en esta jornada a nuestro lado y el gran hombre público que rige los destinos de nuestra Patria se encuentra identificado con nuestras justas aspiraciones, habiéndonos hecho personalmente, con su elocuencia proverbial, la oferta de que podemos contar con su decidido apoyo a fin de que nuestros justos deseos se conviertan en realidades.

Así, queridos compañeros, soy portador para ustedes en este sentido, del eco cálido y fervoroso de las palabras siempre nobles, siempre patrióticas y siempre austeras de nuestro Primer Magistrado. Su elocuencia es cosa que subyuga y obliga al que tenga la dicha de escucharlas, a pensar en la Patria. Yo he tenido la feliz oportunidad en el desempeño de esta comisión, para mí tan honrosa, de oir su voz y de apreciar sus grandes dotes de orador, de patriota y de estadista y he tenido el honor de compartir con mis compañeros de comisión, de la exquisita cortesía del más demócrata de los gobernantes modernos. El General Machado revela una alta distinción personal y un gran sentido de equitativa justicia como gobernante.

Por tanto, estimando que ello sería un timbre de gloria para esta Honorable Cámara y como justa demostración de sublime admiración y agradecimiento hacia el ilustre cubano que con su política honrada y decente ha conquistado la simpatía general y que por sus dotes de gobernante honrado, justo y habilidoso ha sabido unir en una sola aspiración a este pueblo que lo ama y lo sigue sin prevenciones, por la gran ruta de regeneración nacional que con su gran energía ha emprendido, poniendo tan por alto el nombre de Cuba en el extranjero; señalando a la vez, a cada entidad nacional la manera patriótica de conducirse, hecho demostrado una vez más por las recomendaciones que nos hizo a los concejales en nuestra visita, referente a que los Ayuntamiento debían saldar periódicamente todos sus adeudos, a cuyo fin velaba el gobierno superior, que daba la norma con el pago exacto y perentorio de todas sus obligaciones y por su decidida y franca cooperación, ofrecida con relación a nuestras aspiraciones, lo que revela, en contraste con las recomendaciones anteriores, un gran espíritu de justicia, yo propongo en este acto a mis compañeros de Cámara, se sirvan acordar, de pie y por unanimidad, la siguiente moción:

Primero: declarar hijo adoptivo de este Municipio al ilustre General Gerardo Machado y Morales, Hon. señor Presidente de la República.

Segundo: Que el acuerdo que se adopte sea declarado ejecutivo desde el momento de su aprobación por el señor Alcalde Municipal.

Tercero: Que con cargo al Capítulo de Imprevistos se sufrague el costo de un pergamino, en el cual habrá de imprimirse tanto la moción como el acuerdo de referencia, de manera que pueda dicho pergamino ser colocado en un cuadro si así se deseare; y

CUARTO: Que se aproveche la estancia del General Machado en la ciudad de Matanzas, el día diez y nueve del actual, para hacerle entrega de dicho pergamino, por una Comisión integrada por todos los señores concejales, aprovechando la oportunidad para solicitar del Jefe del Estado la realización de las obras de la carretera en proyecto, que habrá de unir este pueblo con el de Cidra, recabando del señor Secretario de Obras Públicas la urgencia que la actual situación económica de este Término demanda, para el comienzo de las expresadas obras.

Salón de Sesiones del Ayuntamiento de Unión de Reyes a los siete días del mes de noviembre de 1927.

Eduardo H. Piloto.

LA OPINION

Ha llegado a mis manos como un delicado obsequio de su Director, el número extraordinario del sampático semanario "La Opinión", que con tantas simpatías fué acogido.

Aún perduran los ecos del resonante éxnto del Certamen de la Raza que organizara este semanario bajo la dirección del señor don D. Romero. Y este número extraordinario queda como último homenaje a la belleza, elegancia y simpatía de esas cinco mujeres que en la noche del diez de octubre recibieran de tode una sociedad la más brillante salutación.

Resplandecientes aparecen esas cinco muchachas, gala y blasón de Cuba. A ellas y a sus triunfos canta el poeta señor Aurelio I. Pérez en himno, que es la apoteósis gloriosa del efímero reinado.

Agradecidísima a la cortesía del compañero, siempre atento, señor Juan Morín, por su delicadeza en enviarme el ejemplar que conservaré con el afecto y aprecio con que fué otorgado.

HONOR A QUIEN HONOR MERECE

"La Opinión" se ocupa en el número extraordinario de la labor del doctor F. Mirabent, nuestro querido y celoso Jefe de Sanidad.

Si no conociéramos personalmente a dicho doctor, no pondríamos un elogio en estas mal hilvanadas notas; pero justo es "dar al ésar lo que es del César" Ahora, con motivo del Concurso de Maternidad, ha desplegado todas sus actividades para el mejor éxito y sus pequeños bebitos han donado un premio para el niño que resulte victorioso y obtenga el primero. Hay otros más donados por niñitos tan lindos como mis pequeños amiguitos Sylvia y Humberto Fernández, y es seguro que otros padres más, secundarán a los niños citados, para acostumbrar a sus hijos a ser generosos con sus semejantes.

Mi felicitación, Doctor, por su actuación en favor del mejoramiento local y bien de la humanidad y por algo mayor aún: por los niños.

MARY-ROSA

La compañera delicada y culta de Alacranes está de duelo. Inesperadamente, la muerte que acechaba su presa, acaba de arrebatarle a su padre. En la mañana del domingo entregó su alma a Dios el señor Laureano Alvarez, en la villa de Alacranes.

No bactaron ni la ciencia ni los ruegos. Dios así lo dispuso, y hoy la cantora delicadísima ha enmudecido. Sus ojos lloran sin cesar y su corazón roto por la violencia del golpe sólo sabe pedir al Señor, piedad.

Que El la tenga con ella y con todos los que directamente sufren las consecuencias de esa dolorosa ausencia.

Pobre esposa y pobres hijos...

ADRIANA

N. de R.

Reciba la delicada compañera Mary Rosa, el pésame del DIARIO.

NOTA DE TAHON (SANTA CLARA)

JOSE IGLESIAS

Hemos tenido el placer de saludar con el afecto de siempre a nuestro antiguo amigo, muy querido señor José Iglesias, y a su muy distinguida y estimable familia.

Viene el amigo Iglesias a administrar nuevamente el Central Jahón, habiéndolo hecho ya con notable acierto en los años del 1917 al 1920.

Exitos le deseamso sinceramente.

Hernán Pérez.

De Pedro Betancourt

PETICION DE MANO

Por el doctor Cesar Silvestre, abogado joven, inteligente y Fiscal de Partido en nuestro Distrito, ha sido pedida la mano de la muy bella y airosa señorita Elena Fernández, hermana del Honorable Secretario de Sanidad, doctor Francisco María Fernández.

Ante la señora madre de la gentil señorita Fernández, la dama tan noble y altruista Esperanza Hernández, Viuda de Fernández, formuló la petición el feliz doctor Silvestre en la noche del pasado jueves, día en el que celebraba Elena su onomástico.

El Cronista que mucho les aprecia, le reitera nuevamente su mejor felicitación.

NOCHE DE OTOÑO

La fiesta que en Crónicas anteriores he venido anunciando y que tendría por marco esa lujosa residencia de los esposos Faget de los Reyes, ha sido pospuesta para el entrante Diciembre.

El motivo que ha hecho transferir al distinguido matrimonio fiesta tan esperada, es el estado de gravedad que pasa en estos momentos el señor Juan Marquez, ligado a esa familia por afectos y consideraciones.

Será en Diciembre, como antes he dicho, y con el sexteto habanero y el jazz el Placer de las Niñas.

JUAN MARQUEZ

Grave, muy grave aun, sin mas esperanzas de salvarlo que un milagro que solo Dios puede hacer, se ha ya este distinguido caballero, por cuya salud formula toda nuestra sociedad votos incontables.

El doctor García, su médico y her mano, que a su cabecera lucha denodadamente por salvar esa vida que parece irse, tiene sus esperanzas.

¡Dios lo oiga!

LA VELADA DE ACTUALIDADES

Suspendida ha sido en vista del grave estado de Marquez, siendo probable se efectue el próximo sábado.

La gran fiesta benéfica que el señor de Arredondo y este Cronista organizan, ha de ser un éxito resonante dado el considerable número de localidades vendidas.

De los cincuenta y seis palcos del coliseo de los Serra, quedan diez y pocas, muy pocas lunetas.

El programa publicado en mi nota anterior, será cumplido en todas sus partes.

MAÑANA VIERNES

Será asaltada la regia vivienda de los esposos Fernández-Fundora, en el "Central Cuba", con motivo de celebrar su santo la elegante dueña de ese hermoso palacete: la señora Carolina Fernández de Fundora.

Motiva a la vez ese asalto, el celebrar la petición de Elena por el doctor César Silvestre.

Culminará en una gran fiesta ese asalto.

PEPILLITA SILVA

De Bolondrón, donde pasó una temporada, esta de vuelta esta gentil princesita a quien tanto se quiere en nuestra sociedad.

El Cronista la saluda con el afecto de siempre.

¡Bienvenida lindísima!

Manuel Serrano.

Desde Gamajuaní

INAUGURACION DE LA SOCIEDAD CHINA

El día 6 se efectuó la inauguración de la sociedad china.

El Presidente, señor Ramón Hena, nos invitó especialmente para que concurriésemos a la inauguración del edificio social, y allí tuvimos la dicha de ver a las principales damas que forman la "big life" camajuinense.

Había representaciones de todas las sociedades que aquí radican y de la Banca y del Comercio. Las primeras autoridades asistieron.

Sería la una de la tarde cuando el señor Cura párroco bendijo el edificio, apadrinando el acto el señor Ramón González Barreto, actual Alcalde, y su gentil esposa.

Acto seguido se izaron las banderas: la cubana, por el presidente de la Sociedad, y la china, por nuestro Alcalde.

Después pasamos al salón de actos, donde se procedió a desvelar un gran retrato de Sen Yan Sen, hecho con la bandera cubana por el señor Ramón Hena, y con la china, el de nuestro Alcalde.

Mientras la orquesta ejecutaba el Himno de Bayamo.

A la hora de los brindis fueron los oradores presentados por el concejal señor Máximo Peón. El primero en hacer uso de la palabra fué el señor Ramón Hena, quien dió las gracias a todos por haber concurrido al acto; después lo hicieron el señor José García del Barco, Director de "El Meridiano"; y subió a la tribuna el señor Presidente del Partido Nacionalista Chino de la Habana, que habló en su idioma.

El resumen de los discursos lo hizo el señor Suárez como él sabe hacerlo, de manera brillante y elocuente.

Todos los concurrentes fueron obsequiados con finos dulces y exquisitos licores.

Damos las gracias a los comisionados por las atenciones que tuvieron. Recíbanlas muy afectuosas Ramón Hena, Rafael Añón, Valentín Chenfu y Julián Achong.

Durante los festejos se repartieron exquisitos tabacos de muy acreditadas marcas de la localidad.

COMPAÑIA CHINA

El día 5 llegó de la Habana en dos coches especiales agregados al tren rápido la gran compañía china contratada por los comerciantes chinos para festejar la inauguración de su sociedad, y dieron tres funciones y una matinée, muy concurridas por elementos asiáticos procedentes de toda la provincia. En el Teatro Muñiz verificó sus funciones.

La compañía se marchó hoy para esa capital.

PASEO DE SERPENTINAS

El domingo se verificó un gran paseo de serpentinas con motivo de la inauguración de la sociedad.

Figuraban en dicho paseo unas doscientas máquinas. La animación extraordinaria era debida a que trajeros los días 5 y 6 millares de asiáticos y venían también en autos de todos lados de la provincia. En esos días había aquí más de siete mil forasteros.

Por la noche se efectuó una gran retreta y los parques estaban llenos de público, así como las calles y paseos.

A la una y media, después de la función china, se quemaron artísticos fuegos artificiales, saliendo un escudo de China.

CORRESPONSAL

CARDENENSES

EL CARDENAS TENNIS CLUB.—SU NUEVA DIRECTIVA

Tomó posesión hoy.

Esta tarde.

En plena tarde congregáronse en aquel poético recinto del Paseo de las Quintas el grupo de sus asociados que recientemente fué elegido para ocupar los distintos cargos de la nueva Directiva que ha de regir los destinos de la elegante sociedad femenina.

El acto fué lucido.

Aunque sin fiesta.

No piensan por ahora celebrar acto oficial alguno, por lo menos hasta por espacio de dos semanas las distinguidas tennistas.

Lo impide algo.

Muy justificado.

Las últimas rachas de vientos que ocurrieron hace poco, haciéndonos temer por un ciclón y que por suerte no llegó, causaron desperfectos en algunos lugares de aquel Club, entre ellos, a la entrada, destrozando parte de ella, así como en la coquetona casita-club, y como todo ello necesita arreglarse, será ese el motivo del breve receso.

Después habrá una junta.

Para tratar de las fiestas.

Aurorita Pérez Maribona, la nueva Presidenta, con la que charlé hoy, me informó que acaricia grandes proyectos, no sólo para la temporada invernal, especialmente, en Diciembre, mes de alegría allí, sino también para los Carnavales de 1928, que han de surgir ideas muy ocurrentes.

Se harán bailes de época.

Y bailes de mamarrachos.

Al tomar posesión la nueva Directiva del Tennis, demás esté que le brinde mi cooperación más sincera, ya que siempre lo he hecho desde que frecuento aquel centro social, referente al cual podría hacerse un libro con las innumerables crónicas que he escrito de sus fiestas, siempre revestidas de un sello de brillantez.

Exitos a todos!

Muchos éxitos!

EL CERTAMEN DE CARNAVAL DE "EL LICEO"

Sigue su marcha.

Su marcha triunfal.

Por día aumenta el número de la venta de votos que son adquiridos por los simpatizadores de las distintas candidatas, que aspiran al trono de la Casa Cubana.

Está ya fijado.

Se celebró el lunes 14 de noviembre a las ocho de la noche, en los salones de El Liceo.

Habrán en él sorpresas.

Puedo asegurarlo!

DISTINGUIDOS VIAJEROS

Un saludo.

Es de despedida.

Va con estas líneas primero para la hermosa y bella Cirita Maribona y Fog, que después de pasar unos días de paseo por estos lares, su ciudad natal, ha retornado a su residencia en Santa Clara, acompañada por la interesante "Clarucha" García Ramos, gala de la sociedad villaclareña, que también fué nuestra huésped unos días.

Otra despedida.

Muy cumplida.

Llegue al joven Manolo Aparicio Suárez, de la sociedad de Manzanillo y prometido de la elegante cardenense señorita Carlota Pérez Maribona, que también pasó unos días entre nosotros, al cual, como dije ayer, tuve el gusto de conocer en la fiesta Villaverde-Aróstegui, por mediación de mi fino y amable amigo el doctor Aguilar Almeida.

Vuelve él a su residencia.

Aunque sin deseos!

UN CLUB QUE SE CIERRA

Ideales que expiran.

Un club que se cierra.

La actual crisis económica del país no permite seguir sosteniendo el hermoso Club Deportivo Comercio, que fundara el amigo hoy ausente Raúl Pedro Guitard, instalándolo en plena Avenida de Céspedes, antiguo Teatro de los Catalanes, y que más tarde, por adquirir esos terrenos el prestigioso Club Náutico de Varadero, pasaron a los del antiguo Monte-Carlo, frente al Parque de Estrada Palma.

Se ha resuelto su clausura.

Había que hacerlo.

Los gastos que demandaba el Club no podían hacerse con los ingresos que últimamente allí habían.

Mermaban las cuotas.

Por día.

Unos por razones de la situación económica, otros por apatía, dábanse de baja de la lista de asociados y dejaban recopilar numerosos recibos pendientes de cobro.

Da pena decirlo!

Pero es la verdad.

Para los cronistas sociales que vimos hacer ese Club nos apena su cierre definitivo, ya que una prueba de gratitud nos dió en la época que presidía el joven Antonio Marcos y Mario A. Suárez era el Secretario, ofreciéndonos aquel baile de los Cronistas, noche encantadora que no olvidaré, cuando siendo también Alcalde Publio T. Tolón, el querido amigo, nos hizo él entrega a cada uno de los confreres locales en nombre de la sociedad de unos diplomas de gratitud por nuestra labor en las Crónicas en pro del Comercio.

Conservo ese recuerdo!

Como un grato placer!

Cada compañero de aquel entonces seguro que ha de conservarlo igual, ya que pocas veces se sabe premiar la labor del Cronista en pro de una causa, de una institución o de una persona.

El Comercio lo supo hacer!

Un caso de los pocos!

LA ACADEMIA "IGNACIO CERVANTES"

Cumplo un encargo.

Tal como se me pide.

Es el de hacer saber que la acreditada Academia de Música "Ignacio Cervantes", trasladada del Casino Español a Jerez 172, sigue incorporada al Conservatorio "Orbón" de la Habana, de cuyo Conservatorio tiene la representación exclusiva en Cárdenas el señor Enrique Torres, Director de dicha Academia.

El Benjamín Orbón solamente examinará en Cárdenas las alumnas que pertenecen a esta Academia y algunas otras que por concesión especial autorice el señor Enrique Torres.

Sépanlo todos:

En general!

CULTOS RELIGIOSOS

Dos a celebrarse.

Para fechas próximas.

Es uno una misa de Requiem que la Congregación de las Hijas de María que preside la señorita Josefa González celebrará en la iglesia parroquial el día 12 de los corrientes, a las siete de la mañana, por el eterno descanso de las Hijas de María fallecidas y que en vida pertenecieron a esa Congregación.

Otra misa de requiem.

Para el 17.

Es del Apostolado de la Oración, que preside la elegante señora Lolita M. de Lamien, y que ofrecerá esa misa por el eterno descanso de todos los socios y socias del Apostolado de la Oración ya fallecidos.

Diré la hora.

A las siete de la mañana.

LAS HUESTES HERRERO-TORDESILLAS

Vuelven a Cárdenas.

Es ya un hecho.

La excelente compañía que actúa ahora en la Habana con gran éxito debutará en breve en Maxim.

Se avecinan noches de arte.

De exquisito arte.

Herrero-Tordesillas cuenta ahora con mejor conjunto que el que nos trajo la vez anterior y que era superior.

Tiene ahora dos bailarinas.

De gran cartel.

"La Maravilla" y "La Tirana", dos encantos de mujer que atesoran gracia y belleza

ANUNCIOS CLASIFICADOS

ULTIMA HORA

ANUNCIOS CLASIFICADOS DEL "DIARIO DE LA MARINA"

LISTA DE LAS AGENCIAS DE LOS ANUNCIOS CLASIFICADOS

DEL MUELLE A GALIANO

Nº 1.—Obispo y Cuba, Vidriera de tabacos.
Nº 2.—Oficios 32, Vidriera de Tabacos.
Nº 3.—Zulueta y Misión. "Hotel París", Vidriera de tabacos.
Nº 22.—Obispo y Compostela, "La Popular", Vidriera de Billetes.
Nº 10.—Mercado de Colón, 25, "El Gallo".
Nº 9.—Consulado y Animas. Farmacia "Santa Amalia".
Nº 8.—Galiano 11, Panadería "La Flor de Galiano".
Nº 7.—Neptuno y Aguila. Almacén de Víveres "El Aguila".
Nº 6.—Galiano y San Rafael, Almacenes "El Encanto".
Nº 5.—Galiano y Zanja, Café "El Imperial", Vidriera de Tabacos.
Nº 35.—Salud y Lealtad, Farmacia del doctor Luis M. de Laosa.
Nº 4.—Monte y Amistad, Café "Marte y Belona", Vidriera de Tabacos.
Nº 51.—Oficios 50.—Hotel "El Oriente".

DE GALIANO A BELASCOAIN

Nº 13.—San Rafael y Campanario, Café "Las Delicias", Vidriera de Tabacos.
Nº 37.—San Lázaro y Campanario, bodega "La Palma".
Nº 16.—San Lázaro y Belascoaín, Café "Manhattan", Vidriera de Tabacos.
Nº 15.—Neptuno y Belascoaín, "El Gato Blanco", Billetes.
Nº 12.—Belascoaín 118, esquina a Santo Tomás, "La Villa de Navelgas".
Nº 24.—Vives y Figuras, bodega "El Globo".
Nº 32.—Florida y Esperanza, bodega "El Almacén de Florida"

DE BELASCOAIN A INFANTA

Nº 17.—Aramburu 36, Barbería de Guillermo Valdés.
Nº 19.—Infanta y San Rafael, Café "Moderno", Vidriera de Tabacos.
Nº 20.—Infanta y Carlos III, Café "Las Avenidas", Vidriera de Tabacos.
Nº 11.—Monte y Arroyo, "La Sorpresa, Vidriera de Tabacos.
Nº 21.—Monte e Infanta, Café "La Esquina de Tejas", Vidriera de Tabacos.
Nº 52.—Carlos III, número 50, "El Paseo", Café.
Nº 53.—Máximo Gómez 406, Depósito de miel y melado.

VEDADO

Nº 25.—San Lázaro y N., Víveres Finos "El Cisne".
Nº 27.—Calzada y Paseo, Víveres. Finos, "La Luna".
Nº 30.—Línea 156, entre 15 y 20, Café "El Imperial".
Nº 42.—11 y K, Bodega "La Flor de Oriente".
Nº 66.—Calle 17 esquina a F, Juan Montalvo.
Nº 36.—23 y 12, Café "El Chalet", Vidriera de Tabacos.

JESUS DEL MONTE, VIBORA Y LUYANO

Nº 33.—Diez de Octubre 147 (Puente de Agua Dulce), Café "La Parra", Vidriera de Tabacos.
Nº 43.—Agua Dulce 10, Taller de Carrocería, de Francisco Venta.
Nº 22.—San Francisco y Buena Ventura, Bodega.
Nº 48.—Porvenir y Milagros, Bodega "La Deportiva".
Nº 23.—Avenida de Acosta y Luz Caballero, bodega "La Ofelia".
Nº 49.—Concepción y Avenida de Acosta, Ferretería "La Verdad".
Nº 29.—Diez de Octubre y San Mariano, Bodega "La Maravilla".
Nº 31.—Diez de Octubre, 614, Farmacia "San Ramón".
Nº 47.—Luyanó y Concha, Café "Luyanó Moderno".
Nº 54.—10 de Octubre 305, "La Vifia", Almacén de Víveres.
Nº 57.—Calzada de Jesús del Monte número 10, bajos, Rafael González.
Nº 64.—Diez de Octubre 551, "Los Castellanos".
Nº 65.—Estrada Palma y San Francisco, Vidriera de Tabacos.

ARROYO APOLO Y SANTA AMALIA

Nº 46.—Calzada de Arroyo Apolo, 20, Víveres "La Palma".
Nº 45.—Diez de Octubre 763, Tienda Mixta (Reparto Santa Amalia).

CERRO

Nº 50.—Calzada del Cerro y Domínguez, Víveres "El Almacén".
Nº 59.—Churruca 1-B, esquina a San Cristóbal, Hermanos Castellanos.

MARIANAO

Nº 44.—Real 83, Panadería "La Moderna".

JACOMINO

Nº 40.—San Miguel del Padrón y Dorales, Pedro Muñiz y Carrera.

REGLA

Nº 55.—Maceo 48, Esteban García.

GUANABACOA

Nº 53.—Pepe Antonio 20, Miguel Rivas Guinat.

CASA BLANCA

Nº 56.—Artes 59, Casa Blanca, Lorenzo Carreras.

ORDEN DE LOS ANUNCIOS CLASIFICADOS

A. Alquileres de Casas.
B. Alquileres de Departamentos.
C. Alquileres de Habitaciones.
D. Alquileres de Locales.
E. Alquileres de Garages.
F. Se necesitan.
G. Se ofrecen.
H. Compra y Venta de Fincas.
I. Compra y Venta de Solares.
J. Compra y Venta de Establecimientos.
K. Compra y Venta de Animales.
L. Automóviles.
LL. Dinero en Hipotecas.
M. Bonos y Valores.
N. Compra y Venta de Objetos Varios.
Ñ. Enseñanzas.
O. Hospedajes.
P. Para las Damas.
Q. Compra y Venta de Instrumentos de Música.
R. Maquinarias.
S. Muebles y Prendas.
T. Pérdidas.
U. Para el Hogar.
V. Compra y Venta de Libros.
W. Comidas.

(A) ALQUILERES DE CASAS

(1)—Habana

SE alquila la casa calle Damas 14, bajos, entre Luz y Acosta, con sala, comedor, cuatro cuartos, baño, cocina y patio. La llave en la bodega. Informan teléfono F-1163.
U H 54329 17 nv

SUBIRANA Y PEÑALVER

Se alquilan bonitos bajos y altos con sala, comedor, tres cuartos, baño completo intercalado, cuarto de criados, cocina y baño. Las llaves en el puesto de frutas. Informan: teléfono F-2444.
54659 20 Nov.

SE ALQUILA

En Gervasio 52, esquina a Virtudes, un tercer piso, sala, comedor, cuatro habitaciones, baño intercalado y demás servicios, su apoderado en Gervasio 52, bodega. Teléfono U-6273.
U H 53675 20 nv

SE ALQUILA

En Virtudes 119-B esquina a Escobar, hermoso principal, sala, comedor, tres habitaciones, baño intercalado y demás servicios, moderno, su apoderado en Gervasio y Virtudes, bodega, teléfono U-6273.
U H 53674 20 nv

JESUS María, 48, esquina Habana, se alquila un tercer piso muy barato, tiene motor eléctrico. Informan teléfono A-2438. S-7052 13 Nov.

SE alquila la casa Falgueras 30, bajos de sala, comedor, tres cuartos, servicio intercalado, es nueva. Iguales condiciones el 32 altos. Informan en la misma.
U H S-7044 16 Nov.

ALTOS CON CINCO BALCONES

Alquilo, de esquina, frescos, claros, con mucha agua y baratos. Sala, comedor, dos habitaciones, baño y cocina. San Miguel 175, una cuadra de Belascoaín. El encargado las enseña.
U. H. 54322 15 Nov.

ALQUILO PRIMER PISO

y planta baja y un tercer piso chico. Sala, comedor, recibidor, tres habitaciones, baño intercalado con agua fría y caliente en la ducha y gran cocina. La grande, cinco habitaciones, cuarto de criados muy clara y fresca. En módico precio. San Miguel 173-B. El portero les enseña o en el segundo piso informan.
U. H. 54321 15 Nov.

SE alquila Virtudes 104, altos, moderna, sala, saleta, dos habitaciones, baño completo, cocina de gas. Informan I-3436, después de las 10 a. m.
54151 15 nv

SE alquilan los altos de Obrapía 85 entre Villegas y Bernaza, sala, comedor, tres dormitorios, terraza al fondo, cuarto para criados, baño, dos servicios, cocina, abundante agua. Renta y cinco pesos mensuales. Informan: Obrapía 94. Teléfono A 4636. La llave en Obrapía 90, Casa Manin. UH. 54481 15 nov.

EN $38.00

alquilo primer piso moderno muy fresco. Figuras 37, entre Monte y Tenerife, entrada por Tenerife, amplia sala, dos habitaciones, cuarto de baño lujoso intercalado con todas las piezas, cocina de gas y calentador para el baño. Nunca falta el agua. Puede verse de 1 a 6 de la tarde. Las llaves en la bodega de Figuras y Tenerife. Informan: Teléfonos A 1320 y F 1927. UH. 54459 14 nov.

ALQUILO San Miguel 288, entre Infanta y Basarrate, con sala, saleta, tres habitaciones, baño, demás servicios. A dos cuadras de la Universidad. Llave en el 296. Informan F-5241.
U H S-7111 15 nov.

SE alquilan lujosos y modernos altos de Compostela y Paula. Todo decorados, columnas de escayola con sala, comedor, hall, tres cuartos lujosos, baño completo, cocina de gas y calentador. Precio 50 pesos. Informan en la bodega. Tel. A-4178.
U H 54592 15 nov.

AVISO

Por ausentarme cedo en el Malecón piso elegantemente amueblado, teléfono, agua corriente en todas las habitaciones, propio temporada o numerosa familia posición, se dan facilidades pago. Razón Cuba, 32, La Coperación.
U H S-7151 16 Nov.

INDUSTRIA 75, entre Animas y Trocadero, compuesto de sala comedor, cuatro cuartos, baño completo, bajos, $65. Altos aún ocupados $75. Informes M-5803.
U H S-7143 14 Nov.

SE alquilan los bajos de Monte 178, entre Carmen y Rastro, acabada de fabricar, preparado para establecimiento. Informan Agua cate 114. Teléfono A-3626. La llave en la mueblería.
U H-53419 21 Nov.

ALQUILO en $55.00 espléndida casa Estevez, 50, próximo a Mercado. Sala, saleta, cuatro habitaciones, alumbrado eléctrico, baño familia, servicio criado, cocina de gas y carbón, patio. Informan en la misma. UH. S-7160 14 nv.

ALQUILO el céntrico piso principal de O'Reilly 116 frente parque Alvear, sala, comedor, recibidor, cuatro habitaciones, baño completo, servicios criados $90, llave bajos. Informan U-1971.
U H-54775 14 Nov.

AYESTERAN, 12

Entre Lugareño y Bruzón, bajos, con portal, sala, recibidor, cuatro habitaciones, baño intercalado, comedor al fondo, cocina, calentador de gas, servicios de criados, gran patio.

BAJOS CHICOS

sala, cuarto, luz eléctrica, cocina, servicios, patio, agua abundante. Informes en la misma. UH. 54520 14 nv.

MERCED 38

Alquilo estos magníficos altos precio situación. Informes de 3 a 5 en los teléfonos A-5024 y M-5247 y todo el día en I-3693.
U H-54709 16 Nov.

TENIENTE REY 92-A

un moderno segundo piso, compuesto de sala, saleta, tres habitaciones, comedor al fondo, cocina, baño y servicio y baño de criado; todo cielo raso, agua abundante; tiene motor. La llave en el bajo. Informan Animas 90, teléfonos F-5336 y A-3695
U H 54983 16 nv

SE ALQUILA

los espaciosos altos de nueva construcción, Estrella 44, entre Rayo y San Nicolás, compuestos de sala, saleta, cinco cuartos, saleta corrida, al fondo, baño intercalado, doble servicio de criados, agua caliente en todos los servicios. Juan Barreiro, Aguila 27, teléfono A-9021.
U H 54995 17 nv

GANGA. Neptuno 356, esquina a Mazón, a media cuadra de la Universidad, sala, comedor, 3 cuartos, baño intercalado, cocina, pantry, cuarto, baño de criado, agua abundante, $70.
U H 54943 17 nv

ALQUILO los bajos de Amargura 41. La llave en el alto. Informes Animas 84, La Perla. U H 54892 15 nv

ALQUILERES DE CASAS

SE alquilan muy baratos los altos de Oquendo 126, casi esquina a Benjumeda, modernos, todo lujo, vista hace fe. Informan en los mismos de 9 a 11 y 1|2 a. m.
U H 54902 03 16 nv

ALQUILO UN PISO DECORADO

en Desagüe 20, sala, dos cuartos, baño intercalado, comedor, cocina, cuarto y servicios criados. Informa doctor Lamelas, Cuba 62.
U H 54918 17 nv

PROPIO PARA OFICINA O FAMILIA DE GUSTO

Alquilo primer piso, Cuba 34. Sala, recibidor, cinco cuartos, dos baños intercalados, comedor, pantry, cocina, cuarto y servicios criados. Llave en los bajos. Informa doctor Lamelas, Cuba 62.
U H 54919 19 nv

EN $65, se alquilan los espléndidos bajos de la casa de Infanta 113, entre San José y Valle, que se componen de portal, sala, comedor al fondo, tres habitaciones, cuarto de criados, servicio sanitario y cocina de gas. La llave en la bodega de la esquina de San José. Informa: García Tuñón, Muralla y Aguiar, teléfono A-2856.
U H 54933 15 nv

PRADO 29, se alquilan los bajos. Se componen de sala, saleta, comedor, ocho cuartos amplios, cuarto doble para criados, cuarto de baño, servicios sanitarios. Tiene además un patio y traspatio. La llave en los altos. Precio $225.00. Informa: García Tuñón, Aguiar y Muralla. Teléfono A-2856.
U H 54934 15 nv

LAGUNAS 75, bajos, sala, comedor, 3 cuartos, baño completo, cocina, patio, servicio de criado, $50.00. Informes U-4972.
U H 54944 17 nv

SE alquila una magnífica casa situada en la Avenida de Washington 10, antes Marina. Tiene portal, sala, comedor, tres cuartos, cocina, servicios sanitarios, y patio. Precio, $75.00. La llave en la casa de al lado. Informa: García Tuñón, Aguiar y Muralla. Teléfono A-2856.
U H 54936 15 nv

SE alquila el primer piso de Neptuno 162, compuesto de sala, saleta, tres grandes habitaciones, espléndido comedor, cocina de gas, agua abundante y servicios completos. Informan Le París, M. de Gómez, teléfono A-4583.
55166 16 nv.

LOMA de Universidad. Mazón número 12 entre Neptuno y San Miguel, alquilo casa con terraza al frente, sala, recibidor, cinco habitaciones, baño intercalado, comedor, cocina, cuarto de criados y garage con servicios. La llave en los altos. Informes U-3412.
55103 18 nv.

ALQUILO casa Marqués González y San Rafael, segundo piso, sala, saleta, tres cuartos, baño intercalado, comedor al fondo, cocina gas y demás servicios. Informan San Lázaro, 390. Teléfono U-1398.
55181 18 nv.

SE alquilan Inquisidor, 48, bajos y primer piso, compuestos de sala, saleta, tres cuartos, baño intercalado, comedor al fondo, cuarto criados y demás servicios. Informes San Lázaro, 390. Teléfono U-1398.
55179 18 nv.

SE alquila los espléndidos altos de Suárez, 45 para numerosa familia, todo decorado con sala, recibidor, tres habitaciones, hall, baño intercalado, comedor, cocina. Informan en los bajos.
S-7203 17 nv.

ALQUILO HERMOSO PRINCIPAL

En el nuevo edificio Condesa, 46-B, esquina Lealtad, sala, comedor, dos habitaciones, baño intercalado, calentador y cocina gas. Lá llave en la bodega.
55188 18 nv.

(2)—Vedado

SE alquilan los altos del chalet Calle 10 entre 1 y 3, compuestos de recibidor, sala, comedor, tres habitaciones, servicios y cuarto para criados; la llave en la bodega de 10 y 3. Informes A-2738. Joyería "El Gallo".
U H S 6988 15 nv

SE alquilan los altos de la calle C número 4, frente al Parque Villalón, con terraza, sala, recibidor, hall central cinco hermosas habitaciones, baño intercalado, comedor, pantry, cocina, cuarto y servicio de criada, azotea y un cuarto. Informan en los bajos.
U. H. S-7071 16 Nov.

SE alquila en G y 23 acabados de construir, unos hermosos altos, compuestos de sala, recibidor, cuatro cuartos, hall, baño intercalado y comedor, toda decorada, cocina de gas, agua fría y caliente, cuarto y servicios de criados. Llave e informes 23 y G, bajos, al lado de la botica.
U H-54712 16 Nov.

2 Y 15, VEDADO

Acabados de construir y sin estrenar se alquilan las plantas altas de estas casas, modelo de comodidad y confort moderno, propias para familias de gusto a precio razonable. Constan de recibidor, sala, comedor, 4 habitaciones, con lujoso baño intercalado y closets forrados de cedro, con gabetas y entrepaños, habitación y servicio de criados. Las llaves en los bajos e informarán en el teléfono A-7629.
U H-54270 14 Nov.

GANGA Quinta y Diez, Vedado, Casas nuevas fresquísimas, 3 y 4 habitaciones, baño completo, cocina y calentador de gas, bajos y altos, 40, 45 y 60 pesos. Llave bodega de Quinta y Diez. Informes F-5167.
U H S-7137 26 Nov.

EN $350 en el Vedado, se alquila espléndida residencia de lujo, amueblada. Dos plantas, garages, casa de criados, jardín. Informan García Tuñón, Aguiar y Muralla, teléfono A-2856.
UH. 54937 16 nv.

SE alquila hermosa casa en Oquendo 89, bajos, entre Desagüe y Peñalver, con sala, saleta, tres grandes habitaciones, cuarto de baño completo y cocina de gas, más informes al teléfono U-1478.
U H 54414 14 nv

EN $60, se alquilan los altos de la casa de moderna construcción sita en 27, entre B y C, Vedado, que se componen de sala, saleta, comedor, tres habitaciones, cuarto de baño, doble servicio, cuarto de criados. Informa: García Tuñón, Aguiar y Muralla, Teléfono A-2856.
U H 54935 15 nv

SE alquilan los altos de la casa calle B No. 173 entre 17 y 19, se compone de sala, comedor, cuatro cuartos y baño completo; cuarto y servicios para criados, cocina de gas y carbón; precio barato. Informan en los bajos.
U.H. 55032 15 nov.

(3)—J. del Monte y Víbora

SE alquila la ventilada casa compuesta de jardín, portal, sala, comedor, siete habitaciones, baño completo intercalado, cuarto y servicio de criado, cocina, patio y traspatio propio para gallinas, en la Calzada de la Víbora a dos casas de la Estación Havana Central. Informan Teléfono 1-2484. E 2048 ind 4 sp.

SANTOS SUAREZ No. 3 1|2

Se alquilan buenos bajos y altos con sala, comedor, cuatro cuartos, baño, cuarto de criado, cocina y servicio. La llave en el No. 1. Informan: Teléfono F-2444.
54659 20 Nov.

ALQUILERES DE CASAS

SE ALQUILA UNA CASA

acabada de fabricar. Tiene portal, sala, tres grandes cuartos, baño intercalado completo, hermoso comedor al fondo, toda decorada, cocina y amplio patio. Precio $50.00. Una cuadra del tranvía. Reparto Batista, D y 8, La llave en la bodega del frente. Su dueño A. López, Teléfono I-4003. 10 de Octubre número 549.
U H 54951 16 nv

SE alquila la amplia y ventilada casa de Jesús del Monte número 542 y 544, propia para algún profesional y familia de gusto. Tiene un gran garage y dos habitaciones altas con servicios para criados. Puede verse todos los días. Informan Cerro 514. Teléfono M-9262.
UH. 54834 14 nv.

SE alquila Santa Catalina número 6, esquina a Buena Ventura; sala, recibidor, 3 cuartos y comedor. Precio $43.00. Informan Aguila y Barcelona, bodega. Teléfono A-2827. U.H.S. 7193 15 nov.

JUAN Bruno Zayas y Luis Estevez, alquilo hermosa casa, jardín a dos calles, portal, sala, gabinete, hall, cuatro cuartos, saleta, baño, cocina, cuarto y servicio criados, traspatio, garage, tres habitaciones altas, baño, tres terrazas, otra cocina. Agua abundante fría y caliente, lavabo en todos los cuartos. Alquiler rebajado, llave enfrente. Para más informes al teléfono U-3937.
55094 16 nv.

MILAGROS, 79. Se alquila una casa en cuarenta pesos. Informes U-2244. Las llaves en la bodega. 55180 18 nv.

(5)—Marianao

REPARTO La Sierra, frente al parque, calle 7 esquina a 2, se alquila lujoso chalet de dos plantas, compuesto de jardín, portal, hall, sala, comedor, 5 habitaciones ,tres baños intercalados ,escalera de mármol, pantry, cocina, garage, dos cuartos de criados con sus servicios, dos terrazadas. La llave e informes, Sr. Solana. Teatro Rívoli, Calle 5a y 4.
U H S 7191 17 nv

(6)—Cerro

A VIVIR MUY BARATO

Calle de Cruz del Padre esquina a Velázquez, a una cuadra de los carros del Cerro y otra de los de Infanta, casa de planta baja con un espléndido patio, sala, saleta y tres habitaciones, en $40. Informes esquina, bodega.
U H 54978 27 nv

CERRO. Alquilo unos modernos altos en 30 pesos, sala, comedor, tres cuartos y servicios modernos; en los bajos, una magnífica casita muy cómoda, sala, dos cuartos y todos sus servicios. Precio: 20 pesos. Empresa y Paniagua, dos cuadras Calzada. Llaves bajos bodega. Informan FO-1339. UH. 55184 16 nv.

CERRO. Se alquila una casita moderna con sala, dos cuartos, cocina y demás servicios, muy barata. Lombillo y Clavel letra H. Informan Lombillo No. 24-C, cuarto interior número 1.
55176 23 nv.

(B) DEPARTAMENTOS

(7)—Habana

EDIFICIO CARREÑO

Departamentos para familia muy frescos. Precios módicos. Teléfono U-2958. Oficina segundo piso.
U H 53099 17 nv

DEPARTAMENTO. Se alquila uno, fresco y limpio en Refugio 2, altos de Casa Vigil, balcón frente a Palacio, entrada por Morro. En el mismo edificio planta baja se alquila una casita de dos cuerpos y patio. Informan: Telf. A 5170.
UH. 54507 16 nov.

ALQUILO bonito departamento en Jesús María 35, entre Damas y Cuba, altos primer piso; hay otro también visto a la calle, agua corriente, no os casa de Inquilinato. U.H.S. 7196 17 nov.

(C) HABITACIONES

(10)—Habana

SE alquila una habitación en San Miguel y Campanario, altos del café, muy fresca con su servicio sanitario, luz toda la noche y agua abundante.
UH. 54840 14 nv.

SE alquila dos hermosas habitaciones, alta una, baja otra; ambas vista calle; también dos interiores; alta y baja. Informan: Jesús María 35, entre Damas y Cuba. U.H.S. 7197 17 nov.

SE alquilan unas habitaciones para hombres solos o matrimonios sin niños en Concordia 20, bajos entre Aguila y Galiano. 55170 23 nv.

EN Muralla 55, altos entre Habana y Compostela se alquila en una hermosa terraza una espléndida habitación con derecho al balcón de la calle, hay buen baño; luz toda la noche y teléfono.
55167 16 nv.

GANGA: Muy barata una habitación a matrimonio de moralidad con luz y llavín y muy ventilada. Peñalver, 86.
55155 15 nv.

(D) LOCALES

(13)—Habana

PROXIMO a desocuparse, se alquila magnífico local con modernas vidrieras a la calle. Poco alquiler. No regalía. Informes: "La Invasión", Reina y Manrique. Telf. A-3956.
U H 54881 15 nv

SE alquila Progreso 25, propio para almacén, carpintería o cosa análoga. Informes A-2738. Joyería "El Gallo".
U H S 6987 15 nv

SE alquila en la calle más comercial de la Habana, tres magníficos locales, uno hace esquina a Galiano entre Neptuno y Concordia al lado del gran teatro Regina. Son propios para toda clases de establecimientos acabados de fabricar. Informan en el café, teléfono M-4286.
U H S-7145 21 Nov.

PARA ALMACEN O INDUSTRIA

Alquilo espaciosa y nueva nave Revillagigedo y Tallapiedra, con salón alto. Superficie 400 metros. Informa doctor Lamelas, Cuba 62. Teléfono M-1812.
U H 54920 22 nv

(16½)—Solicitudes de alquileres

SE desea alquilar una casa moderna de tres o cuatro habitaciones en la Habana o repartos de 80 100 pesos alquiler. Dirigirse al señor Ruiz, Estrada Palma, 82, Víbora. 55066 19 nv.

(F) SE NECESITAN

(17)—Criadas de mano y Manejadoras

SE solicita criada peninsular para todo el servicio de corta familia; ha de saber cocinar y tener referencias. D. número 220, esquina a 23, Vedado.
U H 54901 15 nv

SE solicita una criada de mano que sea limpia y trabajadora. Que tenga recomendaciones de las casas donde ha estado. Sueldo 25 pesos. Calle A No. 200 entre 21 y 23, Vedado. Después de las 8 de la mañana. S-7202 17 nv.

SE NECESITAN

SE solicita una criada en Bernaza 37, primer piso, esquina a Teniente Rey.
S-7201 1 5nv.

SOLICITO una joven peninsular lista y trabajadora para todos los quehaceres de una señora, entiende de cocina y duerme en la colocación. Sueldo 25 pesos y ropa limpia. De 11 a 2. San Nicolás, 80, bajos. S-7204 17 nv.

(19)—Cocineras

SE solicita una cocinera de mediana edad, en la calle 15 número 453, entre 10 y 12. UH. S. 7084 13 nov.

(25)—Varios

SE solicitan oficialas de costura para San Rafael 24, altos.
U HS-7107 14 Nov.

SOLICITO empleado para encargarse de Oficina de cobros y pagos, que disponga de pequeño capital. Informan La Coperación, Cuba 32.
U H S-7150 14 Nov.

(26)—Agencias de colocaciones

VILLAVERDE P CA. O'REILLY 13 TELF. A-2348

Unica agencia que tiene siempre personal competente de cocineros, dependientes, camareros, jardineros, criados, porteros, ayudantes, fregadores, etc., etc. Se mandan a toda la Isla. Villaverde y Ca. O'Reilly 13. U H 55590 7 nov.

LA CONCEPCION. TEL. I-4292

Para toda clase de criados, criadas, chauffeurs, etc., dirigirse a esta agencia. Puntualidad, esmero y seriedad. Tamarindo 18 y medio. Teléfono I-4292.
54576 10 dic.

(G) SE OFRECEN

(27).—Criadas de mano y Manejadoras

CRIADA de mano española desea colocarse en casa de moralidad; es seria y trabajadora; tiene referencias de donde ha trabajado; Telf. X 1173.
UH.54497 17 nov.

PARA criada de mano se coloca una peninsular de mediana edad. Para informes, teléfono I-3825.
U H 54986 14 nv

MUCHACHA española, formal y trabajadora, se coloca para criada de mano o cuartos, sabe coser y entiende de cocina. Informan en Belascoaín No. 6. Teléfono U-5225. 55145 16 nv.

SEÑORA española de mediana edad, desea colocarse de criada de mano o de cuartos, entiende toda clase de trabajo doméstico, persona seria con recomendaciones, Aguiar 55, teléfono A-4606.
55069 16 nv.

SE desea colocar una joven española, criada fina y con referencias para criada de mano; sabe coser un poco y servir a comedor. M-7122. 55074 16 nv.

SE desea colocar una española para criada de mano o manejadora. Informan Vives 150. Teléfono A-1492.
55078 16 nv.

SE desea colocar una joven española para criada de mano o manejadora, ayuda a la cocina. Informan teléfono M-6256. UH. 55068 16 nv.

SE desea colocar una muchacha española de criada de mano, es limpia y formal, acostumbrada a servir en buenas casas, y tiene buenas recomendaciones. Informan en San Rafael 76, Tel. M-9145.
S-7200 16 nv.

SE ofrece una joven del país, mulata, para manejadora ocriada, es trabajadora, formal y tiene referencias. Teléfono F-4427. 55085 16 nv.

SE desea colocar una muchacha española de criada de mano o cocinera, es trabajadora y tiene referencias, teléfono U-2685. 55087 16 nv.

AVISO: Desea colocarse una joven española para criada de mano, entiende de cocina y sabe trabajar y tiene quien la garantice; prefiere que la vengan a buscar. Informan Almendares calle 2 entre 11 y 13, teléfono FO-1204. Pregunten por María. 55089 16 nv.

DESEA colocarse una joven española para criada de mano en casa de moralidad, tiene referencias. Informan Villegas 123, teléfono M-4458.
55090 16 nv.

DESEA colocarse una señora peninsular de mediana edad de criada de mano, sabe lavar y planchar y repasar, tiene buenas referencias, teléfono A-8110.
UH. 55092 16 nv.

DESEA colocarse una joven española de criada de mano o manejadora, entiende algo de cocina. Teléfono I-2244.
UH. 55096 16 nv.

UNA joven desea colocarse en casa de moralidad para los quehaceres de la misma. Dormir fuera. Teléfono M-1736.
55162 16 nv.

SE desea colocar una joven española de criada de mano o para todo siendo poca familia. Oquendo 23 y medio, teléfono U-5930. 55169 16 nv.

SE desea colocar una muchacha española de criada de mano o manejadora, sabe coser y planchar.
55168 16 nv.

DESEA colocarse una señora española, de mediana edad, de criada de mano y entiende de cocina, para matrimonio solo; lleva 5 años en el país. M-5843.
55164 16 nv.

SE ofrece una joven española para criada de mano, lo mismo para cuartos o comedor, muy práctica y buenas referencias de casa particular. Teléfono M-3229. 51111 16 nv.

SE ofrece una joven del país para criada de mano o cocinera lo mismo manejadora; tiene buenas referencias de casa particular. Teléfono M-3229.
55113 16 nv.

SE desea colocar una muchacha española para criada de mano. Informan Zanja y San Francisco. Teléfono U-2219.
55121 16 nv.

DESEA colocarse señora fina, española, de mediana edad para el servicio de matrimonio solo o señora sola; tiene referencias. Informan teléfono U-4669.
55123 16 nv.

JOVEN peninsular desea colocarse de criada de mano, lleva tiempo en el país, tiene referencias. Informan teléfono U-4669. Filomena. 55125 16 nv.

DESEA colocarse una joven española de criada de mano o manejadora, tiene referencias. Informan teléfono U-4669. María. 55126 16 nv.

DESEA colocarse una joven española de criada de mano, sabe cumplir con su deber; lleva tiempo en el país. Informan teléfono U-2386. 55124 16 nv.

SE desea colocar una criada española, de criada de mano, con buenas referencias. Informan teléfono F-3673. Herminia, Calle A y 37, Vedado. 55128 16 nv.

SE desea colocar una señora de mediana edad para criada de mano o manejadora, no le importa sea matrimonio solo o familia americana, sabe coser. Informes en teléfono A-8572.
55130 16 nv.

DESEAN colocarse una criada de mano y una cocinera, son trabajadoras, tienen referencias y prefieren colocarse juntas. Teléfono F-3768.
UH. 55141 15 nv.

SE desea colocar una muchacha española de criada de mano, sabe lavar y sabe planchar y si es un matrimonio solo también ayuda a la cocina. Informan I-1493. UH. 55146 16 nv.

SE desea colocar señora formal, de mediana edad, de criada de mano, tiene buenas referencias. Informan en el teléfono I-1687. 55149 16 nv.

SE desea colocar una joven española para criada de mano o de cuartos y coser y otra en la misma para cocinar, del país, tienen quien las recomiende. Informes teléfono M-2777.
55153 16 nv.

DESEA colocarse una joven española, de criada de mano o para cuartos, sabe coser y bordar, no sabe cortar, es formal, no tiene pretensiones, sabe leer y escribir. Informan: Vedado, Calle 13 entre C y D. Teléfono F-4249.
55189 16 nv.

DESEA colocarse una joven española para criada de mano. Teléfono A-5236.
55175 16 nv.

SE desean colocar dos jóvenes españolas de criadas de mano o manejadoras, tienen buenas referencias. Informan teléfono U-3553, bodega. 55183 16 nv.

JOVEN española desea colocarse de criada de mano o cuartos, tiene buenas referencias; menos de 25 pesos no se molesten. Informan San Nicolás, 103. Teléfono A-2716. 55186 16 nv.

SE OFRECEN

(28).—Criadas de Habitaciones y Coser

DESEO colocación para habitaciones y zurcir ropa, sé trabajar, también para señora o matrimonio solos que tengan más criados y sean solventes, también para governante, soy española, mediana edad, tengo referencias, sueldo y demás condiciones personalmente. Cuba 5, teléfono A-7393. Trabajo Vedado y en la Habana. 55067 16 nv.

SE desea colocar joven española para criada de cuartos o comedor, en la misma otra para criada de mano. Tienen recomendaciones de buenas casas y están acostumbradas a servir. Teléfono A-0470. 55097 16 nv.

DESEA colocarse una joven española de criada de cuartos o de mano, sabe cumplir con su obligación, tiene referencias, desea casa de moralidad, Vedado calle 13 y 4, teléfono F-1606.
55205 16 nv.

SE desea colocar una muchacha española para cuartos, sabe coser un poco; también se coloca para criada de mano, tiene referencias, desea casa de moralidad. Informan teléfono M-8006.
55107 16 nv.

DESEA colocarse una española de criada de cuartos o de criada de mano, sabe coser y es seria y tiene buenas recomendaciones. Informan calle San Francisco 38, bajos, entre San Rafael y San José. 55108 16 nv.

DESEA colocarse señorita para cuartos y coser, tiene referencias. Informan teléfono U-4669. Sonia. 55122 16 nv.

DESEA colocarse una señora, joven, española, sabe coser, no importa dormir fuera. Teléfono FO-1474. 55137 16 nv.

SE coloca una joven española para coser y bordar a máquina, es persona de moralidad, tiene referencias. Informes: Muralla, 55, altos. Teléfono A-5533.
55185 16 nv.

SE desea colocar una muchacha española de criada de cuarto o de manejadora, es muy cariñosa para los niños, tiene buenas referencias, se responde por ella. Informan San José, 80. Tel. A-0036.
UH. 55187 16 nv.

(29).—Criados de mano

JOVEN español se ofrece de criado de mano, sirve a la mesa y tiene referencias de la casa donde ha trabajado 7 años, sirve a la rusa. Informan teléfonos A-3820, M-7323.
U H 54657 14 nov

SE ofrece criado practico y cumplidor con muy buenas referencias y modestas pretensiones. Teléfono F-1674.
U H-54726 14 Nov.

SE ofrece un buen criado de mano, español, acostumbrado al servicio fino, sin pretensiones y con buenas referencias. Para más informes dirijanse al teléfono F-2035, Vedado. U.H. 55013 15 nov.

DESEA colocarse un joven español de de criado de mano o jardinero y sabe ordeñar, tiene buenas referencias, sin pretensiones y sabe cumplir con su obligación. Informan teléfonos I-5788, I-6556.
UH. 55157 16 nv.

SE desea colocar de criado de mano, joven español, de 27 años de edad y con muy buenas referencias de las últimas casas que ha trabajado, las cuales le recomiendan. Informan U-3463.
UH. 55065 16 nv.

SE ofrece criado fino y competente acostumbrado a trabajar en casas de familias distinguidas de las que tiene referencias. Teléfono F-2806.
UH. 55077 16 nv.

SE ofrece un criado español, práctico en el servicio doméstico, sirve la mesa con especialidad. Tiene magnífica referencias. Informan teléfono F-4427.
55086 16 nv.

DESEA colocarse un señor de mediana edad para criado de mano o portero, está acostumbrado a trabajar de todo. Para informes llámese al teléfono M-1211.
55095 19 nv.

CRIADO de mano, español, práctico en servicio fino, solicita colocación, sin grandes pretensiones. Tiene buenas referencias. Animas 68, teléfono A-8563.
UH. 55109 16 nv.

SE ofrece criado de mano, peninsular, muy práctico en todo buen servicio; lo mismo se coloca de camarero y portero; tiene recomendación de casas que trabajó mucho tiempo y no tiene pretensiones. Teléfono A-4792.
55117 16 nv.

SE desea colocar un joven español para casa particular, para segundo criado o portero, limpieza de oficinas, jardinero y tiene buenas recomendaciones de las casas que ha trabajado. Para informes Velasco No. 21, teléfono A-4987, bodega. UH. 55139-40 16 nv.

SE coloca un criado para el comedor de casa particular o de hotel, sabe planchar ropa de caballero; va al campo, tiene buenas referencias. Teléfono M-2586.
55143 16 nv.

SE ofrece un joven español para criado de mano. Sabe cumplir con su obligación y sabe servir la mesa a la rusa y española. Es formal y tiene buenas referencias de la casa donde trabajó cuatro años. Tel. A-6637.
55147 16 nv.

(30).—Cocineras

COCINERA española se ofrece para casa particular, también se coloca para limpiar por horas o durante el día. Teléfono U-2208. U H-54776 14 Nov.

SE ofrece una señora peninsular de mediana edad, de cocinera, sabe hacer dulces, tiene familia que la recomienda, no va a los repartos. Informan teléfono F-5945.
UH. 54819 14 nv

SE ofrece buena cocinera de color, tiene buena presencia, sabe hacer dulces, cocina solamente. Tiene referencia. No duerme en la colocación M-7122.
55075 16 nv.

SEÑORA de color, mediana edad, desea colocarse para cocinar, tiene muy buenas referencias de donde ha trabajado. No duerme en la colocación. Llamen M-3168. 55081 16 nv.

DESEA colocarse una señora peninsular de cocinera, sabe cocinar a la española y a la criolla; no le importa hacer alguna limpieza siendo matrimonio sin niños, tiene referencias

La sección de cultura de Concepción Arenal, tomará posesión el próximo viernes

El próximo viernes día 18 del presente y a las nueve en punto de la noche, se efectuará en los regios salones del suntuoso Palacio de Galicia, la toma de posesión de la Sección de Cultura de la Sociedad "Concepción Arenal".

Además de la sesión ordinaria, se celebrará seguidamente una sesión solemne extraordinaria de la Sección habiéndose dispuesto para ambos actos, la sig ulenteodrH6ôshrlalauaun tos, la siguiente orden del día:

SESION ORDINARIA

Apertura del acto, por el Presidente general señor Manuel Villanueva.

Elección de Vicepresidenta, Secretario y Vicesecretario.

Toma de posesión de los miembros de la mesa.

SESION SOLEMNE EXTRAORDINARIA

Discurso por el Presidente de la Sección señor Lorenzo Estévez.

Rapsodia número 2 (Litz) Piano, señorita Carmen Cárdenas.

Alejandro Dumas (Hijo) Estudio crítico por la señorita Blanca Popico.

"La Comparsa" (Danza Cubana) (Lecuona) Piano señorita Cármen Cárdenas.

Narración del poema Enoch Arden de Tennyson, por la señorita Alice Mac Carthy.

Capricho Español (Nogués) Piano señorita Cármen Cárdenas.

Será pues este acto, una demostración palpable de lo mucho que valen los elementos que habrán de integrar la Sección de Cultura, la cual a juzgar por la forma en que se dispone a comenzar su actuación, promete mucho.

Asistirán a la toma de posesión especialmente invitados, los miembros de las demás secciones, la Junta Directiva en pleno y los asociados que lo deseen.

Sociedad Unión de San Simón y Samarugo

Esta sociedad celebró junta general en la cual se dió conocimiento por la Directiva del informe de la Comisión de Glosa siendo aprobado por unánime acuerdo de la junta y a continuación se informó del estado de los balances generales de la sociedad y son aprobados por la junta sin objeción alguna.

La Directiva informa a la general del fallecimiento del asociado señor Manuel Cillero García, socio fundador de esta Sociedad y en señal de duelo la junta se pone de pie y se acuerda que de los fondos de Beneficencia le sea costeada una corona de flores en nombre de la sociedad.

En el informe de la correspondencia conoce la junta general de la inauguración de la Escuela de esta Sociedad en Cuesta, cuya fiesta y terminación se llevó a cabo el día treinta de octubre y a continuación se da lectura a una comunicación del señor Vicente Pozo, por la cual ensalza la labor de la Sociedad por la feliz terminación de la Casa Escuela y ofreciendo al mismo tiempo donar algunos libros con destino a la biblioteca que esta Sociedad se propone establecer en la Escuela de San Simón. En contestación a la comunicación del señor Pozo se acuerda en aceptarle los libros que este ofrece a la Sociedad y al mismo tiempo en virtud de los valiosos servicios prestados por este a la Sociedad y de sus grandes méritos contraídos con la misma en pro de su engrandecimiento y progreso social; se acuerda en concederle un Título de Socio de Mérito como recuerdo de esta Sociedad al señor Pozo.

Después de varios acuerdos tomados por la junta general, en medio de unánimes aplausos se acuerda que a todos los señores asociados protectores que lleven de socios consecutivamente DIEZ años se les conceda un título de Socio de Constancia siendo acreedores a los mismos en el día de la fecha los señores Salvador Vilariño Maseda, Cosme Sacido Ramil, Jesús Cendán, Ramón González Otero, Manuel López Areas, Antonio Paz, Laureano Alvarez, Manuel Rego Prieto.

Los de las comarcas de Sobrado y Curtis en "La Tropical"

Estos gallegos de estos dos primorosos rincones de la dulce región de la Alborada, se fueron ayer de Tropical. Y en su salón 'Ensueño' celebraron dos fiestas fraternales, alegres y jocundas, con verdadero ambiente gallego.

La primera consistió en un gran banquete que presidieron el Presidente señor Angel Pedrido; el secretario Rogelio Iglesias y el Tesorero señor Lorenzo García; rodeados de todos los señores de la Junta Directiva y casi todos los socios de las dos comarcas; fraternidad que exaltaban con su gracia y su belleza estas señoras y señoritas; hermanas, novias e hijas de los gallegos beneméritos. María Q. Martínez de Caramés; Dolores Carballedo de Pedrido; la presidenta María Luaces de Alvariño; Pilar González de Donoso; Rosario Pérez de Parada; Eulalia Donoso de García; y las señoritas: Amparo Alvariño; Blanca Rosa Caramés; Josefina Pedrido; Emelina Luaces; Esperanza Donoso; Josefa García; María J. Torralba; María A. Torralba; Carmen Barreto; Rosario Coca; Elvira Fernández; Etelmina González; Rosa del Valle; María Muñiz; María A. Esquibel; Herminia Toscano; Esther Tejerano; Ofelia Tejerano.

Luego la elegante matinée.

Alternaban los bailables de la orquesta del profesor Emilio Parada, que nos deleitó con su repertorio exquisito.

Reciban nuestra felicitación los de la Comisión organizadora, por el éxito de estas fiestas que organizan: Lino García; Emilio Parada; Tomás Lorenzo; Gerardo Justo; Ramón Pérez.

En la fiesta se derrochó la magnífica cerveza de La Tropical, y de la maravillosa sidra de El Gaitero. Un gran banquete y una brillante matinée.

Sea enhorabuena.

MAS ANUNCIOS DE ULTIMA HORA

MUEBLES Y PRENDAS

COMPRE SUS MUEBLES A PLAZOS

Precioso juego de cuarto por 10 pesos al mes; uno de sala 8 pesos; uno de recibidor 5 pesos; una cama de hierro 3 pesos; un escaparate con lunas biseladas 4 pesos; una lámpara de sala, cuarto o comedor 3 pesos; muebles de oficina y todo lo que abarca el giro, con grandes facilidades de pago "La Casa López" Padre Varela número 76-D (Belascoaín) cerca Carlos III. Teléfono U-4541. Alquilamos muebles de todas clases. Hacemos cambios de muebles y los recibimos en fondo. No deje de visitar nuestra exposición. Ahorrará tiempo y dinero.

U H S-6846 20 nov.

BONITO juego de cuarto, caoba y marquetería, nuevo, última moda; costó 375 pesos y lo vendo con arreglo a situación, menos mitad costo. Informes: Jesús María 35.

U.H.S. 7198 17 nov.

AVISOS RELIGIOSOS

PARROQUIA DEL ANGEL

A Nuestra Señora del Carmen. El próximo día 16 a las ocho de la mañana se cantará la misa con que mensualmente se honra a la Santísima Virgen.

55099 16 nv.

MISCELANEA

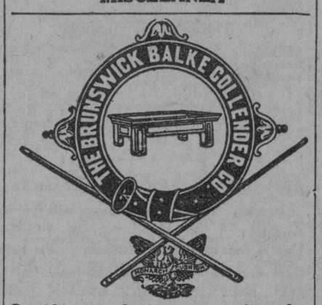

Surtido completo de los afamados BILLARES marca "BRUNSWICK".

Hacemos ventas a plazos.

Toda clase de accesorios para billar. Reparaciones. Pida catálogos y precios.

Hartmann Baja 2. O'Reilly, 102
Santiago de Cuba. Habana.

E. 1773 Ind. 1 Agt.

A LOS propietarios de fincas de recreo y producción se ofrece un hombre muy práctico en avicultura especialmente en el manejo de incubadoras y cria de los pollitos, le gustan mucho. Informan Teléfono A-2348, Celestino. 55070 19 nv.

Centro Vasco

Incansable esta Sección en su empeño de proporcionar a los asociados del Centro Vasco, agradables fiestas, en las que se saborean magníficas manifestaciones de arte, a la par que se sirven a la juventud y en general al elemento divertido, soberbias veladas bailables, ha recibido autorización de la Directiva, para celebrar el próximo domingo día veinte del mes en curso, una Velada bailable, en la que tomarán parte distinguidos y conocidos elementos de esta Sociedad, que como siempre nos harán pasar una noche deliciosa.

Aunque el programa para esta fiesta no está acabado, podemos adelantar a nuestros lectores, algunos detalles del mismo, como por ejemplo la "reprisse" del inimitable cuentista vasco señor Larrazabal, que en su presentación en la velada anterior, causó una agradable impresión, por por su naturalidad y clasicismo en la expresión y en el gesto, imitando a las mil maravillas la manera de ser de nuestros "erris".

No faltarán los consabidos números por nuestra rondalla, así como los "criollos" nos obsequiarán con nuevos y preciosos cantos del país; un "duetto" ya conocido, nos suministrará suficientes "gansadas" para reirnos un buen rato, y los "clásicos" y "clásicas" nos dejarán oir algunas selectas concepciones de conocidos autores serios. Para que no falte en este programa un nuevos número, tendremos el gusto de ver interpretadas con Guitarra y Serrucho, difíciles composiciones, y como final de fiesta, habrá un buen número de piezas bailables, cuya ejecución estará a cargo de la afamada orquesta "Cartaya", que tanto éxito tiene siempre en nuestras fiestas.

Otro día publicaremos el programa íntegro para conocimiento de nuestros asociados, y mientras tantos nos resta solamente felicitar a los componentes de la Sección de Fiestas, por su acierto en la confección de este programa.

El DIARIO DE LA MARINA es el periódico que penetra en todos los hogares y en todos los establecimientos de la República, de donde nace la eficacia para la propaganda de sus anuncios.

VAPORES DE TRAVESIA

NAVIGAZIONE LIBERA TIRESTINA S. A.

de la HABANA a MEJICO

El hermoso vapor italiano

"ROSANDRA"

saldrá el 16 de Noviembre, para

PROGRESO, VERACRUZ, TAMPICO, Galveston y New Orleans.

Admite pasajeros de cámara.

Para más informes dirigirse a los Consignatarios.

A. C. FABRICIUS Y CO. S. en C.
Oficios número 18. Edificio Castelleiro. Departamento 606. Apartado número 1986. Teléfono M-8082. Habana.

4d 13

"EMPRESA NAVIERA DE CUBA, S. A."

SAN PEDRO NUM. 6.—HABANA

APARTADO NUMERO 1641

Dirección Telegráfica:

"Emprenave"

TELEFONOS:
A-5315 Información General.
A-4730 Depto. de Tráfico.
A-6236 Pasajes y Fletes.
A-3966 Almacén.
M-5293 1er. Espigón de Paula.
A-5634 2do. Espigón de Paula.

CLAVES EN USO

A. B. C. 4a. y 5a. Edición.

Western Union.

Watkins and Apendix.

VAPORES EN SERVICIO

Santiago de Cuba, Gibara, Habana, Baracoa, Las Villas, Guantánamo, Julián Alonso, Artolfo del Collado, La Fé, Caibarién, Rápido, Cienfuegos, Manzanillo, Joaquín Godoy, Eusebio Coterillo, Jamaica, Cayo Cristo y Cayo Mambí.

PUERTOS DE ESCALA

COSTA NORTE

Caibarién, Nuevitas, Puerto Tarafa, Manatí, (Victoria de las Tunas), Puerto Padre, Chaparra, Gibara, (Holguín Velasco y Bocas); Vita, Banes, Mayarí, Antilla, Preston, Sagua de Tánamo, Baracoa, Guantánamo y Santiago de Cuba.

COSTA SUR

Cienfuegos, Casilda, Tunas de Zaza, Santa Cruz del Sur, Manopla, Guayabal, Manzanillo, Campechuela, Media Luna, Niquero, Ensenada de Mora y Santiago de Cuba.

COSTA NORTE DE VUELTA ABAJO

Bahía Honda, Río Blanco, Berracos, Puerto Esperanza, Malas Aguas, Santa Lucía, Río del Medio, Dimas, Arroyos de Mantua y La Fe.

PUERTO RICO

San Juan, Ponce, Mayagüez y Aguadilla.

REPUBLICA DOMINICANA

Santo Domingo, San Pedro de Macoris y Puerto Plata.

HAITI

Haití, Aux-Cayes y Port Au Prince.

JAMAICA

Kingston.

E 1750 Ind 1 ag.

COMPAGNIE GENERALE TRASATLANTIQUE

VAPORES CORREOS FRANCESES
BAJO CONTRATO POSTAL CON EL GOBIERNO FRANCES

TODOS LOS VAPORES DE ESTA COMPAÑIA ATRACAN A LOS MUELLES DE SAN FRANCISCO O MACHINA, PARA EFECTUAR EL EMBARQUE Y DESEMBARQUE DE PASAJEROS, EQUIPAJES Y MERCANCIAS.

PROXIMAS SALIDAS

Para VERACRUZ:

Vapor	correo	francés	"ESPAGNE" saldrá el 18 de Noviembre.
"	"	"	"LAFAYETTE" saldrá el 3 de Diciembre.
"	"	"	"CUBA" saldrá el 3 de Enero de 1928.
"	"	"	"LAFAYETTE", saldrá el 3 de Febrero.
"	"	"	"ESPAGNE", saldrá el 4 de Marzo.

Para CORUÑA, SANTANDER Y SAINT NAZAIRE:

Vapor correo francés "CUBA" saldrá el 15 de Noviembre a las 12 del día.

NOTA:—El equipaje de bodega y camarote se recibirá en el muelle de San Francisco o Machina (en donde estará atracado el vapor) solamente al día 14 de Noviembre de 8 a 10 de la mañana y de 1 a 4 de la tarde.—El equipaje de mano y bultos pequeños, los podrán llevar los señores pasajeros al momento del embarque el día 15 de Noviembre de 8 a 10 de la mañana.

Vapor	correo	francés	"ESPAGNE" saldrá el 30 de Noviembre.
"	"	"	"LAFAYETTE" saldrá el 15 de Diciembre.
"	"	"	"CUBA" saldrá el 15 de Enero de 1928.
"	"	"	"LAFAYETTE", saldrá el 15 de Febrero.
"	"	"	"ESPAGNE", saldrá el 17 de Marzo.

SESIONES DE CINEMATOGRAFO DIARIAS EN LOS VAPORES DE ESTA COMPAÑIA SEGUN CONTRATO CON LA CASA "PATHE".

IMPORTANTE

Buena comida a la española. Camareros y cocineros españoles.
LINEA DE NEW YORK AL HAVRE, PLYMOUTH Y BURDEOS:

En esta Agencia se expiden pasajes por esta línea, por los lujosos y rápidos trasatlánticos franceses "ILE DE FRANCE", "PARIS", "FRANCE" "SUFFREN", "DE GRASSE", "ROCHAMBEAU", ETC., ETC.

Para más informes, dirigirse a:

ERNEST GAYE

O'Reilly No. 9. Apartado 1090. TeléfonoA-1476.
HABANA

E 1760 Ind 1 ag.

VAPORES CORREOS DE LA COMPAÑIA TRASATLANTICA ESPAÑOLA

SERVICIOS REGULARES CADA 22 DIAS
DE
PASAJE, CARGA Y CORRESPONDENCIA

LINEA RAPIDA PARA NEW YORK Y NORTE DE ESPAÑA

El rápido vapor ALFONSO XIII saldrá para NEW YORK, CORUÑA, GIJON, SANTANDER y BILBAO, el día 3 de NOVIEMBRE DE 1927.

PROXIMAS SALIDAS PARA ESOS DESTINOS:

ALFONSO XIII, 3 Noviembre. CRISTOBAL COLON, 25 Noviembre.
ALFONSO XIII, 17 Diciembre. CRISTOBAL COLON, 8 Enero.

LINEA RAPIDA A MEJICO: 48 HORAS DE VIAJE. — PROXIMAS SALIDAS:

CRISTOBAL COLON, 4 Octubre. ALFONSO XIII, 26 Octubre.
CRISTOBAL COLON, 18 Novbre. ALFONSO XIII, 10 Diciembre.

Los pasajeros de tercera clase ordinaria, son servidos por camareros en amplio comedor provisto de sillas giratorias y ventiladores. Excelentes menús con vinos.

LINEA NEW YORK, CADIZ Y BARCELONA

El vapor ANTONIO LOPEZ, saldrá para NEW YORK, CADIZ y BARCELONA, sobre el día 27 DE OCTUBRE DE 1927.

PROXIMAS SALIDAS PARA ESOS DESTINOS:

ANTONIO LOPEZ, sobre 27 Octubre. MONTEVIDEO, sobre 18 Noviembre.
M. CALVO, sobre el 10 Diciembre. ANTONIO LOPEZ, sobre 1 Enero 1928.

Todos estos vapores atracan a los Muelles de la Port of Havana Docks Co.

Para más informes: MANUEL OTADUY, — Agente General.

Bajos de la Lonja, Apartado 707.— Telfs: A-7900 y A-6588. Habana Cuba.

E 1745 Ind 1 ag

Cubanos Distinguidos Visitan a Europa

El magnífico trío MAJESTIC, OLYMPIC y HOMERIC de la White Star Line y el Lujoso BELGENLAND de la Red Star Line son los predilectos de la Sociedad Cubana que acostumbra visitar a Europa todos los veranos.

De Cuba a Europa y vuelta—puede hacer todo el viaje en los trasatlánticos famosos de la International Mercantile Marine Company.

Puede usted salir de la Habana en uno de los hermosos vapores de la Panamá Pacific Line.

MONGOLIA	MANCHURIA	FINLAND
26.700 Tons.	26.700 Tonts.	22.500 Tons.

Conexiones convenientes directas en Nueva York para Cherbourg, Southampton y Antwerp.

MAJESTIC	OLIMPIC	HOMERIC	BELGENLAND
56.551 Tons.	46.439 Tons	34.456 Tons.	27.200 Tons.

Estos distinguidos vapores ofrecen un viaje delicioso con sus comodidades y lujo moderno. Magníficos canapés, salones de bailes, salón de nadar, veranda cafés, salón de juegos, gimnasio y cubierta cerrada.

Si piensa ir a Europa pronto, haga su reservación con anticipación que le es más fácil conseguir la clase de cámara que desee.

BACARISSE STEAMSHIP AGENCY

Oficios 12. Habana. Tel. A-7322

VAPORES DE TRAVESIA

LINEA HOLANDESA AMERICANA

El magnífico trasatlántico holandés de 17.000 toneladas:

"EDAM"

Saldrá fijamente el día 30 de Noviembre.

VIGO, CORUÑA,
BOULOGNE-SUR-MER Y
ROTTERDAM

Próximas salidas para dichos puertos.

Vapor MAASDAM, 21 de Diciembre.
Vapor LEERDAM, 19 de Octubre.
Vapor EDAM, 30 de Noviembre.
Vapor MAASDAM, 21 de Diciembre.
Vapor LEERDAM, 11 de Enero, 1928.
Vapor SPAARNDAM, 1 de Febrero, 1928
Vapor EDAM, 22 de Febrero, 1928.
Vapor MAASDAM, 14 de Marzo, 1928.
Vapor LEERDAM, 4 de Abril, 1928.

VERACRUZ Y TAMPICO

Vapor EDAM, 30 de Octubre.
Vapor MAASDAM, 20 de Noviembre.
Vapor LEERDAM, 7 de Diciembre.
Vapor MAASDAM, 19 de Noviembre.
Vapor LEERDAM, 10 de Diciembre.
Vapor SPAARNDAM, 31 de Diciembre.
Vapor EDAM, 21 de Enero, 1928.
Vapor MAASDAM, 11 de Febrero, 1928.
Vapor LEERDAM, 3 de Mayo 1928.

Admiten pasajeros de primera clase y de Tercera Ordinaria reuniendo todos ellos comodidades especiales para los pasajeros de Tercera Clase.

Amplias cubiertas con toldos, camarotes numerados para dos, cuatro y seis personas. Comedor con asientos individuales.

PRECIOS DE PASAJE REDUCIDOS

EXCELENTE COMIDA A LA ESPAÑOLA

LINEA de NEW YORK A PLYMOUTH BOULOGNE-SUR-MER Y ROTTERDAM

En esta Agencia se expiden pasajes por esta línea, por los lujosos y rápidos trasatlánticos holandeses ROTTERDAM, NEW AMSTERDAM, VOLENDAM, VEENDAM, NOORDAM y RYNDAM.

Para más informes dirigirse a:

R. DUSSAQ S. en C.

OFICIOS, 22, 24 y 26. Teléfonos: A-5639 y M-5640. Apartado 1617
Habana.

"COMPAÑIA DEL PACIFICO"

MALA REAL INGLESA

El lujoso trasatlántico de 25.500 toneladas de desplazamiento.

"ORITA"

Espléndidos camarotes en primera clase. Excelente cámara de segunda clase y comodidades modernas en cámara de

SALDRA FIJAMENTE el día 16 de noviembre al mediodía para

VIGO, LA CORUÑA,
SANTANDER, LA PALLICE,
ROCHELLE y LIVERPOOL

GRAN ESTABILIDAD, COMODIDAD, CONFORT, RAPIDEZ, SEGURIDAD

PROXIMAS SALIDAS

Para ESPAÑA, FRANCIA e INGLATERRA.

Vapor ORDUÑA, el 7 de Diciembre.
Vapor OROPESA, el 21 de Diciembre.
Vapor ORBITA, el 4 de Enero.
Vapor OROYA, el 18 de Enero.
Vapor ORCOMA, el 1 de Febrero.
Vapor ORITA, el 15 de Febrero.
Vapor ORDUÑA, el 10 de Marzo.
Vapor OROPESA, el 21 de Marzo.
Vapor ORBITA, el 4 de Abril.
Vapor OROYA, el 18 de Abril.
Vapor ORCOMA, el 29 de Abril.

Para COLON, puertos de PERU y de CHILE y por el ferrocarril Trasandino a Buenos Aires.

Vapor ORBITA, el 20 de Noviembre.
Vapor OROYA, el 4 de Diciembre.
Vapor ESSEQUIBO, el 5 de Diciembre.
Vapor ORCOMA, el 18 de Diciembre.
Vapor ORITA, el 1o. de Enero.
Vapor ESSEQUIBO, el 5 de Enero.

Para NEW YORK

Salidas mensuales por los lujosos trasatlánticos EBRO y ESSEQUIBO. Servicio regular para carga y pasaje, con trasbordo en Colón a puertos de Colombia, Ecuador, Costa Rica y Nicaragua, Honduras, Salvador y Guatemala.

DUSSAQ Co. Lt.

Oicios 30. Teléfono A-6540
A-7218

3248 alt 1º 4 5

MISCELANEA

GRANDES EXISTENCIAS en la Habana de

MADERA DE CALIFORNIA

REDWOOD DE VIDA ETERNA

(Pino Rojo)

En Tosco o Cepillado.
Forro Exterior; Tabloncillo machihembrado, rebajado o junquillado.
Completo Surtido de Dimensiones.
Madera Seca. Calidad Excepcional.
Precios muy moderados.
Existencias en Caibarién, Antilla y Manzanillo.

THE LITTLE RIVER REDWOOD Co.
DE CALIFORNIA

Teleégrafo: "Redwood".
Oficinas:
Edificio Metropolitana
Dptos. 812-813.
Teléfono M-3554

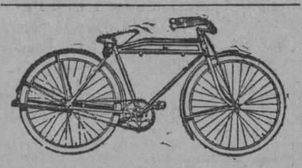

LA FAMOSA NIAGARA

Usada por la Policía Nacional, gran existencia en tamaños de niños para regalos de Navidad con precios rebajados.
Pida informes y catálogos

F. Navas y Co.

Trocadero No. 38. Habana. Tel. A-5068.
E 2634 10 dic.

SE vende de 100 a 150 metros de tierra colorada. Informan teléfono FO-1687. Buena Vista, taller de Carpintería de Caseiro. 54157 16 Nov.

PIELES

Se arreglan, reforman y limpian, Neptuno 139, altos Tel. U-5473.

"TINATA" mata las garrapatas, eficaz y garantizado, pídalo en boticas; este producto librará a su perro de las molestias de estos parásitos y lo hará feliz.

S.6012 20 nov.

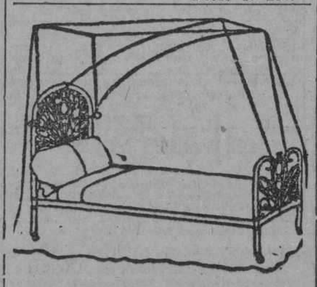

DEPARTAMENTO DE COLCHONETAS, COLCHONES, COJINES, ETC.

Nuestro Departamento de colchones, colchonetas, alfombras, mosquiteros, cojines, etc., etc., presenta el surtido más completo de estos artículos.

Colchones y colchonetas en todos los tamaños y calidades desde $1.80, cojines de seda desde $4.00, cestos de mimbre desde $4.00.

Mosquiteros para cama de una persona desde $2.00.

Mosquiteros con su aparato, a $6.50.

Colchones y colchonetas para niños en todas las calidades y precios.

Mosquiteros desde $1.50.

También hemos recibido cojines de piel, en formas y colores variados, muy de moda para adorno y para automóvil, gabinetes y oficinas.

Edredones de seda en colores enteros y floreados.

Todos estos artículos pueden verse en el mismo departamento de colchones, colchonetas, etc.

EL ENCANTO

E 1863 Ind 1 ag.

MISCELANEA

SANATORIO "DR. PEREZ-VENTO"

Enfermedades nerviosas y mentales. Para Señoras, exclusivamente
Calle Barreto, número 62. Guarabacoa.

E 1776 Ind 1 ag.

JABON "AGULLÓ"

NECESITAMOS 10,000 PERSONAS

QUE QUIERAN SABER INGLES EN POCAS SEMANAS

GARANTIZAMOS MAGNIFICO RESULTADO. PIDA INFORMACION HOY. INSTITUTO UNIVERSAL (D. 56) 128 E. 89. St. NEW YORK, N. Y.

Ext. 228 Ind. Fb.

EDUARDO

CARNICERIA-REFRIGERADOR

Carnes frescas siempre por "Frigidaire".—Exposición en vidriera refrigeradora de todas las carnes.
Moderno sistema higiénico. — Carne de res, ternera, puerco, carnero, a precios corrientes.
MERCADO DE COLON NUMEROS 1 Y 2.

E 2581—10 alt. 2.

MISCELANEA

DINERO

Lo damos sobre joyas y objetos de valor. La casa que menos interés cobra.

MUEBLES

Tenemos variado surtido. No compre sin ver esta casa. El precio lo pone el cliente.

JOYAS

De ocasión, variado surtido.

"LA PERLA"

Animas 84, casi esquina a Galiano.

54868 11 Dic.

DIRECTORIO PROFESIONAL

ABOGADOS Y NOTARIOS

FELIPE RIVERO Y ALONSO
Abogado y Notario
Aguiar, 73
Dptos. 710-11-12. Telf. M-1472

E 1776 ind. 1 ag.

Dr. Elio Roselló Montaño
ABOGADO Y NOTARIO

Herencias, Divorcios, Asuntos hipotecarios, rapidez en el despacho de las escrituras con su legalización. Oficina Empedrado 33. A-8502. E 1791 ind. 1 ag.

DR. OSCAR G. EDREIRA
ABOGADO

Reclamación de indemnización por accidentes del trabajo. Jubilaciones. Pensiones, Divorcios. Cobro de cuentas atrasadas, Asuntos Civiles y Contenciosos Administrativos. O'Reilly 82, por Villegas. Teléfono A-1582.

E 2601 5 dc

Dr. Ataulfo Fernández Llano
ABOGADO Y NOTARIO
Habana 53-A. Teléfono A-8316.

E 1805 ind 1 ag.

DR. MANUEL ARANDA MUÑOZ
ABOGADO

Asuntos hipotecarios, herencias, toda clase de asuntos civiles. Mercaderes 9, Departamento A. Teléfono M-6173.

E 1779 ind 1 ag.

JOAQUIN FERNANDEZ DE VELASCO
ABOGADO Y NOTARIO

Asuntos judiciales, Civiles, Mercantiles e Hipotecarios. Teléfono A-3044. Tejadilla 11, Habana. E 1815 ind. 1 ag.

Dr. LEONCIO G. ESPINOSA PEREZ
ABOGADO

Arministraciones de bienes, Pensiones y Jubilaciones. Marcas y Patentes, Accidentes de trabajo. Asuntos Civiles, Mercantiles, Criminales. San Ignacio número 50. Tel. A-8130. E 1886 ind. 12 ag.

BUFETE DEL
DR. RICARDO ILLA Y VILARO
ABOGADO Y NOTARIO

Asuntos criminales, divorcios, cobros de cuentas y reclamaciones de herencias. Virtudes esquina a Gervasio, tercer piso derecha, Habana. Teléfono U-3865.

E 2257 ind 4 oct.

ANTONIO J. DE ARAZOZA
ABOGADO

Simón Bolívar (antes Reina) 95, altos. Teléfono A-3816.

E 2828 ind 1 ag.

Dr. ARTURO MARTIN LAMY
ABOGADO

Divorcios, Testamentarías, Cobros de cuentas, administraciónu de bienes, pensiones y jubilaciones, reclamaciones juduciales y administrativas, etc. San Rafael 58, altos. Tel. A-8739.

E-2129 20 oct.

SAUL SAENZ DE CALAHORRA
ABOGADO

ANTONIO FERNANDEZ TOSCANO
PROCURADOR

Se hace cargo de toda clase de asuntos judiciales, tanto civiles como criminales y del cobro de cuentas atrasadas. Bufete Aguiar número 43, bajos, entre Empedrado y Tejadillo. E-1797 Ind 1 ag

EN 24 HORAS

Gestionamos Títulos de Chaufeur, inscribimos Nacimientos, Tramitamos Matrimonios, Cartas de Ciudadanía, Pasaportes Consulares, Declaratoria de Herederos, Marcas y Patentes, Licencia de Armas y de todas clases, en general Pensiones a Veteranos.

BUREAU INTERNATIONAL DE GESTIONES

Gestionamos toda clase de negocios. Servicio rápido y garantizado.

Oficina: Ricla número 93, Departamento 210 (Antes Muralla), Habana.

Letrado Consultor: doctor Ricardo Kohly. Director General Luis M. Pérez R.

E-2639 11 Dic.

DOCTORES EN MEDICINA Y CIRUGIA

DR. CELIO R. LENDIAN

Consultas todos los días hábiles de 2 a 4 p. m. Medicina interna especialmente del corazón y de los pulmones| Partos y enfermdades de niños. Lealtad 32. Teléfono M-2671.

E 1796 Ind 1 ag

DR. E. PERDOMO

Vías urinarias, estrechez de la orina, venéreo, hidrocele, sífilis, impotencia. Calle D y 11, Vedado, de 1 a 4. Teléfono....

E 1806 ind. 1 ag.

DR. S. PICAZA
De los Hospitales de París y New York

Enfermedades del estómago, intestinos e hígado, tratamiento eficaz de las colitis y afecciones biliares. Horas de 2 a 4, o convencional, previo aviso. San Lázaro 246. Tel. F-4918. E 1867 ind. 7 ag.

"POLICLINICA HABANA"

Suárez, 32. Teléfono M-6233.

DIRECTOR FACULTATIVO
DR. GUILLERMO LEON

De Medicina y Cirugía en general. Especialista para cada enfermedad. Consultas de 1 a 5 de la tarde y de 7 a 9 de la noche. Consultas especiales, dos pesos. Reconocimientos $2.00. Enfermedades de señoras y niños. Garganta, nariz y oídos (OJOS). Enfermedades nerviosas, estómago, corazón y pulmones, vías urinarias, enfermedades de la piel ,blenorragia y sífilis, inyecciones intracenosas para el asma, reumatismo, tuberculosis, obesidad, partos, hemorroides, diabetes y enfermedades mentales, etc. Análisis en general, Rayos X, masajes y corrientes eléctricas. Los tratamientos y sus pagos a plazos. Telf. I-6883.

E-1810 Ind. 1 ag.

CLINICA DE ENFERMEDADES VENEREAS

PROGRESO 14, altos, entre Aguacata y Compostela
HABANA
RECONOCIMIENTO GRATIS
CURACION RAPIDA Y GARANTIZADA DE ENFERMEDADES SECRETAS
PRECIOS MODICOS
FACILIDADES DE PAGO

E 1888 ind. 12 ag.

DR. RICARDO ALBALADEJO

Especialista en vías uinarias. Tratamiento especial para la blenorragia, impotencia y reumatismo. Electricidad Médica y Rayos X, Prado 62, esquina a Colón. Consultas de 8 a 13 a. m. y de 1 a 5 p. m. Teléfono A-3344.

E 1787 Ind 1 ag

PROFESIONALES

DR. FELIX PAGES
CIRUJANO DE LA QUINTA DE DEPENDIENTES
CIRUGIA EN GENERAL

Consultas: D, número 200, entre 21 y 23, Vedado. Lunes, Miércoles y Viernes, de 2 a 4. Teléfono F-4483.

E 1783 Ind 1 Ag.

Dr. Manuel González Alvarez
CIRUJANO DE LA ASOCIACION DE DEPENDIENTES
CIRUGIA EN GENERAL

Consultas de 3 a 5, mares, jueves y sábados. Apodaca 3, altos, entre Cárdenas y Cienfuegos. Teléfono A-9102. Residencia particular: Calle 9 número 33, entre F y G, Vedado. Tel. F-2441.

E 1792 ind. 1 ag.

DRES. MARTH y GARCIA
BLENORRAGIA

Tratamiento moderno por inyecciones intravenosas. Curas garanizadas en pocos días. CONSULTAS: de 2 a 5 y de 7 a 9 p. m. SAN RAFAEL, 153, entre Espada y San Francisco. Tel. U-3802.

E 2106 ind. 1º Sep.

DR. IGNACIO BUSTILLO
MEDICINA INTERNA
MEDICO DE LA ASOCIACION DE DEPENDIENTES

Consulta de 3 a 5, Martes, Jueves y Sábado. Campanario 46 esquina Virtudes. Teléfono A-7120. Residencia: calle 4, número 4, Vedado. Teléfono F-5227.

E 2633 ind. 11 Nov,

Cooperación Médica

San Rafael 153 entre San Francisco y Espada
Teléfono U-3802

Institución formada por Médicos Cirujanos y Especialistas.

Cirugía y medicina en general. Enfermedades de Señoras y Niños. Parteros y Comadronas. Enfermedades de los ojos, Garganta, Nariz y Oídos. Enfermedades de la piel. Corazón y Pulmones. Asma. Tuberculosis. Estómago e Intestinos. Enfermedades Nerviosas y Mentales.

CLINICA DE ENFERMEDADES VENEREAS Y VIAS URINARIAS.

Blenorragia. Impotencia. Debilidad sexual. Espermatorrea. Sífilis, enfermedades del Riñón y Vejiga.

TATUAJES. Manchas, verrugas y cicatrices se quitan por completo.

Inyecciones de todas clases. Médicos a domicilio.

LABORATORIO: Todas clases de análisis. Transfusiones de sangre con donantes seleccionados. RAYOS X. Ultra-violetas. Radium. Electricidad médica. Masajes.

CONSULTAS	$2.00
RECONOCIMIENTOS CON APARATOS	4.00
VISITAS	3.00

TRATAMIENTOS A PRECIOS ECONOMICOS.

HORAS DE CONSULTAS: de 9 a 11 a. m. de 1 a 5 p. m. y de 7 a 9 noche.

E 2059 ind. 6 Se.

DR. ADOLFO REYES
Estómago e Intestinos
Lamparilla, 74, bajos.

Consulta y tratamientos especiales de 8 a 11 a. m. Horas convencionales a petición del enfermo. E 2636 10 dic.

DR. M. A. MAÑAS PARAJON

Especialista del Hospital Laennec de París y del Sanatorio de Leysin, Suiza. Medicina interna con especialidad en enfermedades de los pulmones. Consultas de 2 a 4 en Aguacate 15, bajos. Teléfono A-5857. Domicilio H número 146, entre 15 y 17, Vedado, teléfono F-1874. Visita a domicilio.

E 2227 Ind 1 nv

DR. J. LYON

De la Facultad de París. Especialidad en la curación radical de las hemorroides sin operación. Consultas de 1 a 3 p. m. diarias. Ave. de la República, 390, altos, entre Hospital y Espada.

Dr. Alberto S. de Bustamante

Profesor de Obstetricia, por oposición. Especialidad partos y enfermedades de señoras. Consultas los lunes y viernes de 1 a 3. Clínica Bustamante-Núñez. Teléfono F-3057. Domicilio 15, entre J y K. Vedado. Tel. F-1862.

E-1777 Ind 1 ag.

CLINICA BUSTAMANTE-NUÑEZ

J y 11, Vedado. Cirugía general y especial. Partos, Rayos X y Laboratorio. Teléfono F-1184.

E-1777 Ind 1 ag.

Dra. MARIA GOVIN DE PEREZ
MEDICA CIRUJANA

De la Facultad de la Habana Escuela Práctica y Hospital Broca de París. Especialidad en enfermedades de señoras, partos y cirugía. Teléfono U-2439. San Miguel 152, antiguo.

E-1801 Ind 1 ag.

Dr. MANUEL LOPEZ PRADES
MEDICO CIRUJANO

De las Facultades de Madrid y la Habana. Con 36 años de práctica profesional. Enfermedades de la sangre, pecho, señoras y niños, partos. Tratamiento especial curativo de las afecciones genitales de la mujer. Consultas diarias de 1 a 3. Gratis los martes y viernes. Lagunas 63, bajos. Telf. A-0226. Habana.

E-1871 Ind 1 ag.

DOCTOR GOMEZ DE ROSAS

Cirujano Director de la Policlínica Nacional. Enfermedades de señoras, estómago, vías biliares y cirugía general. Consultas de 3 a 5. Cerro 551. Tel. A-2560.

E 1895 ind. 16 ag.

Dr. C. E. FINLAY F. A. C. S.
PROFESOR DE OFTALMOLOGIA

Especialista en enfermedades de los Ojos y de los Oídos
Calle J. 135, entre Línea y 15, Vedado.
Teléfono F-1178.
Consultas de 11 a 12 y de 2 a 5 y por convenio previo.

E 1807 Ind 1 ag.

DR. ENRIQUE Fdez. SOTO
Y
DR. CARLOS DE LEJARZA
AUXILIAR

Oídos nariz y garganta. Consultas: lunes, martes y jueves, de 2 a 4. Calle O entre Infanta y 27. Teléfono U-2465. No visita. Dr. Lejarza Telf. F-4836.

E-

PROFESIONALES

Dr. J. A. Hernández Ibáñez
CIRUJANO UROLOGO DE LA ASOCIACION DE DEPENDIENTES
ENFERMEDADES VENEREAS, VIAS URINARIAS, ENDOSCOPIA Y CIRUGIA DE LAS VIAS URINARIAS
Después de su regreso de los Estados Unidos, ha reanudado sus consultas. Domicilio: G y 19, Vedado. Tel. F-5716. CONSULTAS: Neptuno número 78, esquina a Manrique. De 11 a. m. a 1 p. m., y de 3 a 6 p. m. Teléfono A-4469. Habana.
E-1804 Ind. 1 ag.

Dr. Rafael Ferrer y del Castillo
MEDICO DE LA ASOCIACION DE DEPENDIENTES
VIAS URINARIAS
Consultas Neptuno número 78 esquina a Manrique. De 10 y media a. m. a 12 y media p. m. y de 3 a 6 p. m. Teléfono A-5469, Habana. Domicilio Obrapía 51. Tel. A-3464. E 1804 1 Sep.

DR. PEDRO A. BOSCH
Medicina y Cirugía. Con preferencia, partos, enfermedades de niños, del pecho y sangre. Consultas de 2 a 4. Aguiar 11. Teléfono A-6488.
E-1812 Ind 1 ag.

DR. J. M. VERDUGO
ESTOMAGO E INTESTINO
Tratamiento eficaz de la úlcera estomacal y duodenal de la colitis en cualquiera de sus períodos. Consultas de una a tres. Prado número 60, bajos. Tel. A-4425.
E-1789 Ind 1 agt.

HEMORROIDES
Curadas sin operación, radical procedimiento, pronto alivio y curación, pudiendo el enfermo seguir sus ocupaciones diarias y sin dolor. Consultas de 1 a 5 p. m. Suárez 32. Policlínica P.
E 1810 Ind ag.

ENFERMEDADES SECRETAS
Antiguas, mal curadas y prostatitis, impotencia, estirilidad. Curaciones garantizadas en pocos días, sistema nuevo alemán, Dr. Jorge Winkelmann; especialista alemán, 28 años de experiencia. San Lázaro 165, a todas horas.
E 1897 ind. 17 agt.

DR. BIENVENIDO GIROUD LESCANO
Medicina interna, sistema nervioso, cerebro y pulmón. Tratamiento de la tuberculosis con la sacocricina combinada, Rayos X, Radiografía, electroterapia, tratamiento del bocio sin operación. Consultas de 3 a 5. Infanta 75, letra F. Teléfonos M-2014 y U-2064.
E 1830 Ind. 1 ag.

DR. J. B. RUIZ
Catedrático de la Universidad. De los Hospitales de Filadelfia, New York y Calixto García. Especialista en vías Urinarias y enfermedades venéreas. Exámenes Uretroscópicos y citoscópicos. San Lázaro 221-C. De 1 a 3. Teléfono U-6351. Para pobres de 10 a 12 y de 4 a 6.
E-1774 Ind 1 ag.

Dr. Francisco Arango y de la Luz
MEDICINA EN GENERAL
Se dedica especialmente al tratamiento de enfermos nerviosos y mentales 20 años Médico de Mazorra, ex especialista del Centro Gallego, Director del Sanatorio "Dr. Pérez Vento", Consultas de 12 a 2, calle 2, 250, Vedado, Teléfono F-1882.
E-2360 Ond 13 Oct.

DR. GUTIERREZ LEE
MEDICO CIRUJANO
Consultas de 3 a 5. Cervasio 168. Teléfonos A-3684 y F-1070.
E-1870 Ind. 1 ag.

DR. A. V. DAUSSA
dedicina en general. Especialmente vías respiratorias y digestivas. Consultas de 1 a 3 p. m. Campanario 113, entre Salud y Dragones, M-8861. Pobres verdaderos, doce y media a una, martes y sábados.
E 1872 Ind 1 ag

DR. B. VILA
Médico cirujano. Exclusivamente niños. Médico de niños del Hospital Mercedes. Consultas diarias de 2 a 4 p. m. Carlos III. 209, esquina a Franco (altos). Teléfono U-5792.
E 1800 Ind 1 ag

ANALISIS DE ORINA
Completo dos pesos. Prado 62, esquina a Colón. Laboratorio Clínico Químico del doctor Ricardo Albadalejo. Tel. A-3344.
E-1788 Ind 1 ag.

"CORPORACION MEDICA"
Merced, 42, esq. Habana
Teléfono A-0623.
Institución formada por médicos cirujanos y especialistas
UN ESPECIALISTA PARA CADA ENFERMEDAD
Cirugía y Medicina en General; Rayos X; Corrientes Eléctricas; Masajes; Rayos Ultravioletas; Radium para el Cáncer; Enfermedades de Señoras y Niños; Partos y Comadronas. CLINICA para Partos y Cirugía; Enfermedades de los Ojos, Garganta, Nariz y Oídos tratadas por Especialistas. Vías Digestivas, Estómago e Intestinos, Hígado y Pancreas. Corazón y Pulmones; Examen completo del Pecho con los Rayos X. CLINICA DE ENFERMEDADES VENEREAS Y VIAS URINARIAS. Blenorragias. Prostatitis, Cistitis, Espermatorrea, Esterilidad. Impotencia y Debilidad Sexual.
PIEL Y SIFILIS.—Inyecciones Intravenosas. Enfermedades del Riñón y Vejiga.
Enfermedades Nerviosas y Mentales. Anemia, Clorosis, Flujos Vaginales, etc. REUMATISMO, ASMA, TUBERCULOSIS; tratamientos especiales.
ALMORRANAS: Son curadas radicalmente sin operación ni dolor. Enfermedades del Recto.
TATUAJES Manchas, Verrugas y Cicatrices, se hacen desaparecer por completo.
LABORATORIOS: Se hacen toda clase de Análisis. ORINA ($2.00). Transfusiones de Sangre con donantes seleccionados.
HORAS DE CONSULTAS Y TRATAMIENTOS: Desde las 9 de la mañana, hasta las 9 de la noche.
PRECIOS: CONSULTAS $2.00. VISITAS $3.00.
RECONOCIMIENTOS COMPLETOS CON APARATOS $4.00.
TRATAMIENTOS A PRECIOS ECONOMICOS Y CON FACILIDADES DE PAGO. Contratos para Curaciones.
Pagos Semanales, Quincenales y Mensuales.
CONSULTAS LOS DOMINGOS de 1 a 3 p. m.
E-1874 Ind. 9 ag.

PROFESIONALES

DR. JOSE LUIS FERRER
CIRUJANO DE LA ASOCIACION DE DEPENDIENTES
Afecciones venereas, vías urinarias y enfermedades de señoras. Martes, Jueves y Sábados, de 3 a 5 p. m. Virtudes 143 y medio, bajos. Teléfono A-4364.
E-1785 Ind 1 ag.

DOCTOR ELPIDIO STINCER
Cirujano de la Quinta Covadonga. Catedrático de la Universidad de la Habana. M número 4, Vedado. Teléfono F-2213. De regreso de su viaje a Europa y Estados Unidos, reanuda sus consultas los Martes, Jueves y Sábados, de 2 a 4 p. m. Cirugía General.
E-2380 Ind. 15 Oct.

POLICLINICA INTERNACIONAL
Director: doctor David Cabarrocas, Lealtad 143, entre Salud y Dragones. Teléfono A-0544. Consultas especiales de 10 a. m. a 6 p. m. los sábados de 9 a 12 a. m. para pobres primera atención médica, con motivo de una consulta, reconocimiento, examen de Rayos X, análisis parcial orina, incisión acceso, inyección intravenosa de Neosalvarsán o cualquiuer otra inyección, cura corriente eléctrica masaje agua caliente, pulverización vapor, completamente gratis para pobres. Inyecciones especiales para Reumatismo, Anemia, enfermedades de la piel, Sífilis, Venéreas, fiebres en general, Tuberculosis, Cáncer, Enfermedad de señoras, Corazón, Riñones, Hígado, Estómago e Intestino, sistema nervioso, análisis completo de orina y análisis exudado para venéreos, aplicaciones de aparatos de yeso, análisis sangre para sífilis, raspado uterino, Partos y Cirugía en general. Se regala la medicina al pobre. Se dan horas especiales para consultas pagas.
E-1809 Ind 1 ag.

DR. GONZALO PEDROSO
CIRUJANO DEL HOSPITAL MUNICIPAL DE EMERGENCIAS
Especialista en vías urinarias y enfermedades venéreas. Cistocopía y Cateterismo de los uréteres. Cirugía de vías urinarias. Consultas de 10 a 12 y de 3 a 5 p. m. en la calle de Avenida de la República 254. E 1728 ind. 1 ag.

Dra. MARIA PEREZ GOVIN
MEDICA CIRUJANA
Médica de la Facultad de la Habana y Hospital Broca de París. Garganta, nariz y oídos. De 1 a 3. Teléfono U-2439. San Miguel 152, antiguo.
E-1803 Ind 1 ag.

DR. ALFREDO DOMINGUEZ ROLDAN
Radiólogo del Centro Balear, Sanatorio La Milagrosa y Clínica Ledón Uribe. Rayos X, Radium, Radio-Terapia profunda, Electricidad médica, tratamiento del cáncer. Horas de 1 a 4 p. m. Teléfono A-5049. Paseo de Martí número 33, bajos.
E-1893 Ind ag.

DR. ARISTIDES MESTRE
PROFESOR DE LA UNIVERSIDAD
Médico del Depatamento de Niños del Hospital de Dementes de Mazorra. Niños anormales. Enfermedades nerviosas y mentales de la infancia. Consultas: Martes y Sábados, de 9 a 12 m. D. núm. 220 esquina a 23, Vedado. Telf. F-1706.
E 1934 Ind 3 sp

ENFERMEDADES DEL ESTOMAGO
Hígado e intestino. Tratamiento de la delgadez y la anemia, por inyecciones especiales. Especialista doctor Armando de Armas. Escobar 20, (altos). Teléfono U-1891. Consultas diarias 1 a 4 de la tarde. Reconocimientos $5. Lunes, Miércoles, Viernes pobres $2. Electricidad Médica.
E-2243 Ind. 1 Oc.

DR. J. J. MIGNAGARAY
Especialista de niños del Hospital Municipal y Emergencias. Medicina Interna en general. Enfermedades de niños. Regimen alimenticios para niños menores de dos años. Consultas de 1 a 3. Campanario 57. Para pobres: Jueves Teléfono A-4529.
E-1802 Ind 1 ag.

DR. GONZALO AROSTEGUI
Médico de la Casa de Beneficencia y Maternidad. Especialista en las enfermedades de los niños. Médicas y Quirúrgicas. Consultas de 12 a 2 G, número 116 entre Línea y 13. Vedado. Telf. F-4233.
E 1775 Ind 1 ag.

DR. GUILLERMO LOPEZ ROVIROSA
Enfermedades de las Glándulas Internas, Nutrición, Nerviosas y Mentales. Debilidad sexual, pérdidas, impotencia. Niños anormales atrasados, raquíticos. Bocios. Afecciones de la piel y de la sangre. Dispepsias, Colitis, Vías respiratorias. Rayos Ultravioletas aplicados al tratamiento de las afecciones de la piel (acné, etc.) caída del cabello, calvicie, raquitismo, anemias, etc. Electroterapia corrientes D'Arsonvalización, diatermia, extirpación de verrugas, etc. San Lázaro 331, entre Infanta y Basarrate, de 5 a 7 p. m. Domingos de 4 a 6. Tel. U-3221. Consultas por correspondencia: $5.00, giro postal.
E 1873 Ind. 1 ag.

DR. ABELARDO LABRADOR
Angeles 3, entre Reina y Estrella. Consultas gratis de 8 a 12 a. m. Pagos de 3 a 5. Especialidad enfermedades de señoras, partos, venéreas y sífilis. Pulmones, corazón y riñones, en todos los períodos. Inyecciones intravenosas. Neosalvarsán, etc. Avisos: Teléfonos A-0801 y U-2256.
E 1875 ind. 1 ag.

DR. A G CASARIEGO
Catedrático por oposición de la Facultad de Medicina de los Hospitales de París, New York, Calixto García, Clínica Covadonga. Especialidad en enfermedades de las vías urinarias. Consultas de 2 a 6 p. m. Zenea (Neptuno) 125, bajos.
E 1813 Ind 1 ag.

Dr. JOSE A. TREMOLS
Médico
Dr. JOSE G. TREMOLS
Médico-Cirujano
CONSULADO 128
De 2 a 4 tarde y de 8 a 9 noche
E-2063 Ind. 6 sp.

Dr. Francisco Javier de Velasco
Afecciones del corazón, pulmones, estómago e intestinos. Consultas los días laborables de 12 a 2. Horas especiales previo avis. Salud 34. Teléfono A-5418.
E-1784 Ind. 1 ag.

DR. MANUEL VIAMONTE
Catedrático Auxiliar de Radiología y Fisioterapia, de la Universidad
Concordia 64-A, esquina a Lealtad. Teléfono M-5008. De 9 a 10 a. m. y de 1 a 5 p. m. Rayos X, Radium, Radioterapia Profunda, Luz Ultravioleta y Electricidad Médica.
E 1900 Ind 19 ag

PROFESIONALES

DR. MANUEL GALIGARCIA
Enfermedades Nerviosas y Mentales
Medicina interna. Especialista de la Asocación Canaria, cinco años de interno en el Hospital Calixto García. Ayudante por oposición de la Facultad de Medicina. Consultas y reconocimientos, $5.00, de 3 a 5. Diarias en la calle J número 211 bajos, entre 23 y 21, en el Vedado. Teléfonos F-2775 y F-5285.
E 1790 ind. 1 ag.

CIRUJANOS DENTISTAS

DR. SALVADOR VIETA Y MORE
CIRUJANO DENTISTA
Curaciones rápidas de todas las afecciones de la boca por procedimientos modernos, especialidad en piorrea, abcesos y curaciones de todos los dientes y raíces desahuciadas evitando las extracciones, dentaduras postizas sin cámara, puentes removibles de oro y platino. Consultas y operaciones de 1 a 4. Padre Varela (Belascoaín) 46, altos, entre Zanja y San José. Teléfono U-5324.
E-959 21 my.

DR. PEDRO R. GARRIDO
CIRUJANO DENTISTA
Por las Universidades de Madrid y Habana. Especialidad en enfermedades de la boca que tengan por causa afecciones de las encías. Dentista del Centro de Dependientes. Consultas de 9 a 11 y de 12 a 3 p. m. Villegas 78, altos. Tel. A-5260.
E-2456 24 Nov.

DR. P. ALONSO Y SOTOLONGO
ESPECIALISTA EN PIORREA
Tratamiento científico, de éxito seguro. Dientes o colmillos atacados de inflamación, abscesos o periostitis curados en una o dos sesiones. Nuevos procedimientos de puentes y dentaduras. De 2 a 5. Lunes, Miércoles y Viernes. Calle 19 número 251, entre E y F. Teléfono F-3068.
E 2636 10 dic.

DR. J. HERNANDEZ CALZADILLA
Cirujano Dentista
Especialista en extracciones, sin dolor ni peligro en los niños y señoras en estado de gestación. Cura completamente los dientes flojos y Piorrea alveolar. Garantía en los trabajos de dientes de espigas, casquillos de oro y puentes de todas clases. Dentaduras de planchas con los dientes como naturales, modernas y sin encías. Arreglamos puentes y planchas que estén partidas o faltas de dientes, dejándolas como nuevas. Todo sin dolor extracciones con gas o anestesia local. Precios módicos. Hora fija si la desea. Reina 76, bajos, teléfono A-7537.
E-1817 Ind. 1 ag.

DR. VALDES MOLINA
CIRUJANO DENTISTA
Avenida de Italia número 24, entre Virtudes y Animas. Teléfono A-8583. Dentaduras de 15 a 30 pesos. Trabajos se garantizan. Consultas de 8 a. m. a 5 p. m. Los domingos hasta las 12 m.
E-1885 Ind. 1 ag.

DR. GUERRERO DELANGEL
DENTISTA MEJICANO
Técnica especial, para extracciones. Facilidades en el pago. Horas de consulta de 3 p. m. a 8 p. m. A los empleados del comercio, horas especiales para la noche. Trocadero 68-B, frente al café El Día. Teléfono M-6305.
E-1811 Ind 1 ag.

DR. ALBERTO COLON
CIRUJANO DENTISTA
Especialidad: carie dental, rápida curación en dos o tres sesiones por dañado que esté el diente. Tratamiento de la PIORREA por la Fisioterapia bucal. Hora fija a cada cliente. Consultas de 9 a 5 p. m. Compostela 129, altos, esquina a Luz.
E-1823 Ind. 1 ag.

OCULISTAS

DR. MARTINEZ FERRER
Enfermedades de los ojos. Calle A. 194, (entre 21 y 23) Vedado. Consultas de 2 a 4. Telf. F-3474.
E 969 26 my

DR. A. C. PORTOCARRERO
OCULISTA
GARGANTA, NARIZ Y OIDOS
Consultas de 12 a 4
Para pobres de 12 a 1. Honorarios médicos. San Nicolás 52. Teléfono A-8627.
E 1795 Ind 1 ag

DR. HORACIO FERRER
ESPECIALISTA EN LAS ENFERMEDADES DE LOS OJOS
Consultas de 2 a 5 de la tarde. Consultas por la mañana a horas previamente concedidas. Ave. Wilson y L. Vedado. Telf. F-4831.
E 1780 Ind 1 ag

DR. JOSE ALFONSO
OCULISTA
Garganta, nariz y oidos. Consultas de 1 a 4. Máximo Gómez. 386. Telf. M-2330.
E 1793 Ind 1 ag

D. JORGE L. DEHOGUES
OCULISTA
De regreso de su viaje a Europa, ha reanudado sus consultas, de 11 a 12 y de 3 a 5. Hora fija para cada cliente. Aguila 94. Teléfono A-3940.
E 147 30 d 7 en.

COMADRONAS FACULTATIVAS

MARIA NUÑEZ
Facultativa en partos. Comadrona del Centro Balear. Consultas de 2 a 3 p. m. Aranguren, antes Campanario, 132-B, bajos, entre Zanja y Dragones.
E 1898 Ind 17 ag

ANA MARIA V. VALDES
COMADRONA
Muchos años de práctica. Los últimos procedimientos científicos. Consultas de 1 a 4. Precios convencionales, 21, esquina a B, número 317. Vedado. Tel. F-1252.
E 1891 Ind 13 ag

GIROS DE LETRAS

N. GELATS Y COMPAÑIA
103, Aguiar 103, esquina a Amargura. Hace pagos por el cable. Facilita cartas de crédito y giran pagos por cable; giran letras a corta y larga vista sobre todas las capitles y ciudades importantes de los Estados Unidos, Méjico y Europa, así como sobre todos los pueblos de España, Londres París, Hamburgo, Madrid y Barcelona.

CAJAS RESERVADAS
Las tenemos en nuestra bóveda, construída con todos los adelantos modernos y las alquilamos para guardar valores de los interesados. En esta oficina daremos todos los detalles que se deseen.

N. GELATS Y COMPAÑIA
BANQUEROS

ZALDO Y COMPAÑIA
Cuba números 76 y 78
Hacen giros de todas clases sobre todas las ciudades de España y sus pertenencias. Se reciben depósitos en cuenta corriente. Hacen pagos por cable, giran letras a corta y larga vista y dan cartas de crédito sobre Londres, París, Madrid, Barcelona y Nueva York, New Orleans, Filadelfia y demás capitales y ciudades de los Estados Unidos, Méjico y Europa, así como todos los pueblos.
E 1746 Ind 1 ag

J. BALCELLS Y CIA.
S. en C.
San Ignacio Núm. 33.
Hacen pagos por el cable y giran letras sobre New York, Londres, París y sobre todas las capitales de España, Islas Baleares y Canarias. Agentes de la Compañía inglesa de Seguros contra incendios "The Royal", Administración de bienes.
E 1742 Ind 1 ag

ORDEN DE LOS ANUNCIOS CLASIFICADOS

A Alquileres de Casas.
B Alquileres de Departamentos.
C Alquileres de Habitaciones.
D Alquileres de Locales.
E Alquileres de Garages.
F Se necesitan.
G Se ofrecen.
H Compra y Venta de Fincas.
I Compra y Venta de Solares.
J Compra y Venta de Establecimientos
K Compra y Venta de Animales.
L Automóviles.
LL Dinero en Hipotecas.
M Bonos y Valores.
N Compra y Venta de Objetos Varios
O Enseñanzas.
P Hospedaje.
Q Para las Damas.
R Compra y Venta de Instrumentos de Música.
S Maquinarias.
T Muebles y Prendas.
U Pérdidas.
V Para el Hogar.
W Compra y Venta de Libros.
X Comidas.

(A) ALQUILERES DE CASAS

(1)—Habana

ALQUILO casa moderna Avenida República 29, bajos, sala, saleta, cinco cuartos comedor, pantry, cocina gas y cartón; baño familia, criados, dos patios, instalación timbres, teléfono.
54894 22 nv

ALQUILO altos y bajos de Blanco 20, compuestos de sala, comedor, tres cuartos, cuarto de criados y demás servicios en cada planta; llave en la bodega. Informan San Rafael 107. Telef. A-6926.
55040 20 nov.

ALTOS EN MONSERRATE
Alquilo en Monserrate 95, espléndidos altos frente al Instituto y de sus balcones se verá la próxima inauguración del gran Palacio del Centro Asturiano. Aguila 148; teléfono M-9468; Marcelino González.
55036 14 nov.

ESCOBAR 11 bajos, sala, comedor, 4 cuartos, baño, moderna, 60 pesos. Llaves, altos.
55045 14 nov.

LAGUNAS 45, tercero, sala y cuartos espaciosos, baño, 5 aparatos, cocina gas, moderna. Llave en principal. 40 pesos.
55044 14 nov.

UN piso en San Lázaro 341, con sala, comedor, saleta corrida, tres habitaciones de familia y una de criados, dos baños. Informan en el piso de al lado.
S.7195. 16 nov.

CASA elegante, cerca de Reina para matrimonio, modista, comadrona, o comisionista. Lealtad 177, antiguo, altas y bajas todo por $35.00, fondo o fiador solvente. Llaves enfrente. Informan teléfono U-3981.
54985 19 nv

EN $60 se alquian los altos de Corrales 71; sala comedor 4 cuartos, baños, cocina de gas, alumbrado; acabados de pintar; una cuadra del Campo de Marte. Informan en los bajos. Tell A-1091.
S 7192 18 nov.

SE alquilan por separado el primero 2o. y 3o. pisos de San Lázaro número 12, esquina a Prado, compuesta cada planta de sala, recibidor, tres cuartos, baño intercalado, cuarto y servicios de criados; cocina de gas; abundante agua. Informan: telef: A-4358 y M-6263, altos botica Sarrá. La llave en la misma de 8 a 11 y de 1 a 5.
55025 19 nv.

SE alquilan los altos de Misión número 4 esquina a Economía. Informan en la bodega. Telef. M-1759.
55035 14 nov.

SE alquila alto nuevo; sala, saleta, 4 cuartos, doble servicio, todo moderno. Principe 28 y medio. Informan, teléfono U-2004.
S.7188 15 nov.

ZEQUEIRA 12, ALTOS
Alquilo casa moderna, sala, saleta y dos cuartos, $34. Tranvías a media cuadra. Llve bodega. Informes San Joaquín 33, bodega. Teléfono M-1808.
54992 19 nv

ZEQUEIRA 12-A, BAJOS
Casa moderna, con sala, comedor, tres cuartos, cocina y servicios $40. Tranvías media cuadra. Llave bodega, teléfono M-1808.
54991 19 nv

SE alquila el fresco y amplio bajo de Oquendo C, entre Zanja y San José, con sala, comedor y dos cuartos, patio y servicios. La llave en la ferretería. Informes A-6420.
54956 19 nv

ALQUILERES DE CASAS

POR SOLO 34 PESOS
Alquilo preciosa casa Universidad 43, sólo dos cuadras tranvías Infanta, sala, comedor, tres habitaciones, baño completo, agua abundante. Llave número 45. Informes teléfono F-5490.
54998 16 nv

PROPIA PARA HOSPEDAJE
Habana, 207, casa moderna, tres plantas, con servicio smodernos, todas; servicio de agua con bomba. Precio módico. Llave, Habana 201. Informes San Joaquín 83, bodega. Teléfono M-1808.
54990 19 nv

SE alquila la hermosa y cómoda casa calle 6 número 3 entre 3a. y 5a. Vedado. La llave enfrente número 54. Informa: Sr. Bustillo, teléfono A-1810.
55011 15 nv

EN la calle de Marina número 58, esquina a Vapor, se alquilan dos casitas en $34. El dueño en Ayuntamiento esquina a Peñón, Cerro. Teléfono I-3773.
S 7183 15 nv.

ALQUILO un piso independiente moderno en Santiago 36, entre Jesús Peregrino y Pocito, con sala, comedor, dos cuartos, otro criada, baño intercalado, cocina y dos servicios. $50.00. Llave: bodega Pocito. A-6523.
54970 17 nv

APODACA, 71, ALTOS
Se alquila casa moderna, sala, saleta, 4 grandes cuartos, baño completo, comedor al fondo y cocina. Rebajada a $60. La llave en los bajos. Informan teléfonos F. O. 7927 y U-3841.
54971 18 nv

ALQUILO Inquisidor 27, esquina a Luz, casa grande, acabada de reparar y pintar. Tiene divisiones; propia para inquilinato u oficinas; cuartos amplios en las tres plantas y en la azotea. Se ruega traten directamente para informes con: A-6523. Industria, 22, altos. Llave en la misma casa.
54967 17 nv

SE alquila el moderno primer piso alto de Marina 19, casi esquina a Vento, frente al Parque de Maceo, compuesto de recibidor, sala, dos cuartos, comedor, baño, cocina y calentador de gas. La llave en la fonda. Informan: A-6420.
54955 19 nv

SE ALQUILA UNA ACCESORIA
En planta baja con vista a la calle en Belascoaín y Santo Tomás. Informan en la bodega, teléfono M-2067
54833 14 nv.

CASA nueva, cómodas habitaciones con lavabos corrientes, agua caliente y fría, balcones a la calle. También se alquilan un zaguán y una cocina. San Miguel No. 15.
54965 16 nv

SE alquila Industria 5, altos modernos, sala, comedor, dos cuartos, baño, cocina, 50 pesos| Llaves Genios esquina a Consulado, farmacia. Dueño, teléfono F-1507.
54917 16 nv

CASAS BARATAS
En Nueva entre Universidad y Estévez a dos cuadras de todos los tranvías, se alquilan preciosas y cómodas casitas de sala, comedor y tres cuartos y servicios modernos a $25.00. También se alquilan amplias habitaciones y departamentos muy baratos. Agua abundante. Informes por Universidad número 45.
54921 19 nv

SE alquila en Crespo 44, el fresco y cómodo alto, con sala, comedor y tres cuartos, cocina de gas y baño. La llave en los bajos. Informan A-6420.
54957 19 nv

EN el suntuoso Edificio Marta, Consulado 7 y 9, casi esquina a Prado, se alquilan el cuarto y quinto pisos, con todo el confort moderno. Precio razonable. Hay elevador día y noche. Informes el portero.
54959 19 nv

SE alquilan los altos de San Rafael 161, 163 y 165, entre Marqués González y Oquendo, con sala, comedor, recibidor, tres o cuatro cuartos, baño y servicios. La llave en la bodega. Informes A-6420.
54954 19 nv

ALQUILO a familia decente, San Lázaro 101, bajos, casi esquina a Galiano, con sala grande, dos ventanas, comedor, 4 cuartos y baño; $85. Dueño en los altos. Teléfono M-8023.
S7172 17 nv

SE alquilan los amplios altos de la casa Oquendo 85, compuestos de sala, saleta, tres amplias habitaciones, cocina de gas y con baño intercalado. Informan en Aguiar 73. Teléfono A-7884.
S 7171 20 nv

ALQUILO altos San Rafael 102, sala, saleta, cinco cuartos, comedor al fondo, agua por motor. Informan Aguila 213, peletería "La Horma Grande". Teléfono A-7432.
S 7170 16 nv

SE alquila División 11 y 13, bajos, sala, comedor, cuatro cuartos, baño intercalado, cocina y servicios, agua en abundancia. $50. Fiador o dos mensualidades. Llave en los altos. Informan M-2758. Manzana de Gómez 409.
S 54879 17 nv

SALUD 153, esquina Oquendo, primer piso, se alquila, sala comedor, dos habitaciones, baño intercalado, cocina de gas agua por motor. Llave en la bodega. Informan Pocito 32, teléfono U-1320.
54876 19 nv

SOMERUELOS 14, modernos altos, lindo decorado, para persona de buen gusto, punto céntrico, cerca del Parque; cuatro cuartos, sala, y saleta, agua fría y caliente. Informan Obispo 81. A-9173.
S 7175 14 nv

SE alquila la moderna casa Ruvalcaba 8, sala, saletica, dos cuartos, comedor al fondo, baño intercalado, $40.00. Dueño, I-2939.
S 7173 16 nv

ALQUILO en Factoría y Puerta Cerrada, dos hermosas casitas, una $32 y la otra $28 y unos altos que dan a Factoría, Allí informan.
54871 17 nv

ARAMBURO 52
entre San Jos; y Zanja, un piso tres habitaciones, abundancia agua, 50 pesos. un salón para establecimiento con seis cuartos independientes. 75 pesos. Teléfono F-5506.
54896 20 nv

VILLEGAS CASI ESQUINA
Muralla 109, gran piso con cuatro habitaciones, sala, recibidor modernista, servicio intercalado. Precio situación 80 pesos. Teléfono F-5506.
54897 20 nv

SE alquila la esquina de Galiano y Malecón, sala, comedor y dos habitaciones grandes. Cuarenticinco pesos. Informa señor Pasarón, San Rafael 39. Teléfono A-9667.
54905 20 nv

SE alquilan en $55.00 y $50.00, los pisos principal y 2o. de Oquendo 16 bajos, esquina a San Miguel con sala, comedor al fondo, tres cuartos, baño intercalado cuarto de baño de criado. La llave en la bodega de Oquendo y San Miguel. Informan teléfono F-5409. S-7049 15 Nov.

ALQUILERES DE CASAS

AGUIAR 43. Un hermoso piso alto muy lujoso y barato, sala, saleta, baño intercalado, comedor, tres cuartos y cocina. Informa el encargado.
54895 17 nv

SE alquilan los espaciosos altos de la casa Compostela número 118, esquina a Jesús María. Teléfono M-2352.
54750 17 Nov.

CIENFUEGOS, 23, se alquilan los bonitos, cómodos y frescos bajos en 45 pesos m. o., acabados de fabricar. La llave en la bodega. Informan Bernaza, 23, Tintorería.
54780 15 nv.

MERCED, 21, altos. Se alquila, la llave en la planta baja. Informan San Rafael No. 7, esquina a Amistad (por Amistad). Vidriera de billetes.
54838 19 nv.

SE alquila la planta alta de Amistad, 39 entre San Miguel y Neptuno Sala, saleta, cuatro habitaciones, baño intercalado, comedor, cocina, cuarto criado y un cuarto en la azotea. Informes teléfono A-5394.
54847 19 nv.

EN $70 altos Malecón, 306, entre Escobar y Gervasio, $55 bajos, Jesús María 73, $30 Carmen 41, altos. Informan Belascoaín 648, altos. M-6647.
54856 13 nv.

SE alquilan en 75 pesos los bajos de Lagunas, 56. Muy espaciosos y frescos, seis cuartos, doble servicio, gas y carbón. La llave en los altos. Tel. F-1742.
54840 16 nv.

BARATISIMA, $50.00
Sala, saleta, cinco habitaciones, comedor al fondo, cocina de gas, baño moderno completo, calentador, agua abundante, a una cuadra de Monte, cerca del Mercado, Romay, 1. M-6230.
54865 17 nv.

ALQUILO sala y saleta independiente, moderna para familia o depósito en los altos de Curazao, uno, esquina a Luz. Baratísima y muy ventilada.
54784 21 Nov.

SE alquilan los cómodos altos de la casa San Francisco 5, entre Vapor y Jovellar, con cuatro habitaciones, sala y saleta al lado informan.
54753 18 Nov.

SE alquila, Jesús Peregrino 44, por Oquendo, a una cuadra del Colegio la Salle, piso alto, moderno, 3 cuartos, sala, comedor, cocina de gas y agua abundante, también una accesoria en los bajos, las llaves en la bodega. Informan teléfonos M-2781 y M-2059. S-7148 15 Nov.

SE alquila un piso alto en Neptuno 29, la llave en los bajos. Tel. A-2024.
54730 14 Nov.

DEL moderno edificio Marqués González 14, se alquilan un primero y segundo piso, compuestos de sala, recibidor, dos amplias habitaciones, baño intercalado, comedor al fondo, cocina de gas y calentador. Informan U-5215.
S-7144 26 Nov.

SAN Lázaro número 147, se alquila el piso principal de esta casa moderna, compuesta de sala, saleta, cuatro habitaciones, baño intercalado completo, comedor al fondo, cocina con calentador, cuarto y servicio de criado. Más informes en el teléfono M-8513. La llave en el tercer piso. S-7138 26 Nov.

SE alquila la hermosa planta baja de la casa sin estrenar Habana 53 entre Empedrado y Tejadillo propia para larga familia u oficina se compone de sala, recibidor, cuatro cuartos, baño intercalado cuarto y servicios de criados, comedor al fondo y cocina de gas. Informan Tejadillo 22. Tel. M-2538.
54718 14 Nov.

PARA tren de lavado, tintorería, alquilo la casa Florida 59, con sus lavaderos, buena azotea, dueño Figuras 21. Teléfono A-2683.
54707 16 Nov.

SE alquilan casas modernas de altos y bajos en las calles de Desaglie, Franco y Peñalver. Informes: Ramón Planiol, Luyanó 154. Teléfono X 1596.
54395 14 nov.

SE alquila la casa Chacón 7 altos, sala, comedor, dos habitaciones, baño completo, cocina, etc. Informan F-3213.
54602 15 Nov.

SE alquila Habana 14, bajos, la llave en los altos. Informan A-7923.
54711 15 Nov.

EN 50 pesos se alquilan los lindos y ventilados bajos de Gloria 108, entre San Nicolás y Antón Recio, con sala, saleta, tres cuartos, baño intercalado, cocina, un gran patio. Informan en los altos.
54619 14 nov.

SE alquila en San José y Basarrate una casa muy fresca, con tres cuartos, sala, comedor, cocina, patio, traspatio. Precio 40 pesos. Teléfono U-1227.
54618 14 nov.

SE alquila el piso alto de Florida 41 casi esquina a Esperanza, compuesto de sala, recibidor, dos cuartos, baño intercalado, cocina de gas, etc. acabado de fabricar. Llave en el bajo, y más informes en Muralla y Bernaza, almacén. A-7138.
54538 15 nov.

EN cincuenta pesos se alquila, casa moderna, en Concepción de la Valla 56, primer piso, compuesto de sala, saleta, dos cuartos, baño intercalado, servicios modernos, cocina de gas, etc. Llave e informes bodega de la esquina o teléfono M-7203.
54584 14 nov.

SE alquila una casa con sala, comedor, tres cuartos, en Oquendo 110, casi esquina a Desagüe. Tel. U-3054.
S-7110 15 Nov.

SE alquila en San Rafael y Basarrate, un hermoso alto. La llave en la bodega. Informan Teléfono M-2504.
S-7109 25 nov.

PARA COMERCIO
Se alquila la casa Muralla 65, con frente por Muralla y Compostela, de altos y bajos, toda la casa $200. Informa señor Fraga, Muralla y Compostela, café, o teléfono F. O. 7606.
54442 24 nv

SE alquila el piso alto de San Lázaro 274 compuesto de cinco cuartos, sala, recibidor, baño completo, cuarto y servicio de criados, cocina de gas y de carbón, acabado de pintar. Llave en los bajos y más informes en Muralla y Bernaza. A-7138.
55537 15 nov.

SE alquilan los cómodos, frescos altos, de Dragones 39-A con sala, comedor, cuatro cuartos, cocina, baño, patio, entrada independiente. Informan en el almacén de tabacos.
54583 15 nov.

SE alquilan los bajos de Galiano 36, compuestos de sala, recibidor, cuatro cuartos, comedor y baño. Informan en la ferretería de al lado.
54596 15 nov.

ALQUILERES DE CASAS

ALQUILO rebajados los altos Angeles 22, sala, recibidor, cinco cuartos, cuarto servicio criados. Llaves en frente. Teléfono F-4397.
54546 16 nov

SE alquilan los altos de Salud número 17. Tienen siete cuartos, sala, saleta, comedor, etc. La llave en los bajos. Tratarán en Concordia 22, teléfono A-4172.
54431 16 nv

UN BAÑO REGIO
como muy pocos se han fabricado, en una casa que es todo decoración y confort, es seguramente lo que persiguen los matrimonios de gusto. Vea el segundo piso de Amargura 56 entre Compostela y Habana. Precio muy razonable. Informan en el primero.
E 2623 15 nv

LUJOSAS Y BARATAS CASAS
Se alquilan los lujosos altos de la letra B y los bajos de la letra J de San José 124, entre Lucena y Marqués González, sala, saleta, tres habitaciones, salón de comer, cuarto de criados, dobles servicios sanitarios, con calentador. Informa Sr. Alvarez, Consulado 126, altos. El papel dice dónde está la llave.

PROXIMO A LA TERMINAL
Se alquilan los altos de Misión 8, con sala, comedor, dos habitaciones y demás servicios. Informa Sr. Alvarez, Consulado 126, altos. El papel dice dónde está la llave.

SAN NICOLAS 171, ALTOS
Se alquila esta fresca casa, con sala, saleta, tres habitaciones y demás servicios. Informa señor Alvarez Consulado 126, altos. El papel dice dónde está la llave.

ANIMAS 1704, ALTOS
Se alquila esta bien situada casa, cerca del Malecón, con sala, saleta, tres habitaciones, una más en la azotea y demás servicios. Informa señor Alvarez, Consulado 126, altos. El papel dice dónde está la llave.

SITIOS 157, ALTOS
Se alquila con sala, saleta, tres habitaciones y demás servicios. Informa Sr. Alvarez, Consulado 126

ALQUILERES DE CASAS

EN $35 se alquila Desamparados 82 propia para depósito, inquilinato o depósito, la llave en el café Compostela y Desamparados. 54106 13 nov

SE alquilan los altos de la casa Laguna 68, compuesta de cuatro cuartos, sala y saleta corrida, servicio de criados, cocina etc. buen comedor. La llave en el primer piso. Informes, teléfonos I-5285 y I-5286. S-7051 18 Nov.

EN 60 pesos se alquilan los modernos altos de Fernandina número 40, sala, tres habitaciones, baño intercalado, gran patio. La llave al lado. Otra número 53 altos. Teléfono M-4250. S-7125 18 nov.

AGUIAR 9. SE ALQUILA

El principal izquierdo de esta moderna casa compuesta de sala, tres habitaciones, baño intercalado, comedor al fondo, cocina de gas y servicio de criados. La llave en la bodega. Informan Teléfonos I-3435. A-9062. 53973 17 nov.

EL MEJOR EDIFICIO Y SITUACION

Para Hotel, frente a la Estación y muelles. Véalo y someta oferta razonable a Pérez, Calle Cárdenas 81. 53999 6 dic.

SE alquilan los hermosos bajos de Acosta 117, casi esquina a Egido, compuestos de recibidor, saleta, tres amplias habitaciones, cocina, servicio, comedor y cuarto de criado. Precio de situación. Informan M-3039. S 7088 16 nv

SE alquilan las casas de San José, Rayo y Zanja, propias para almacenes de tabaco, con salones espaciosos en los altos, apropiados para despalillo o cualquier otra clase de industria. Para tratar sobre ellas dirigirse a Ayesterán número 11. (Compañía Litográfica). 54005 22 nov.

CARMEN No. 47

Se alquila casa mampostería antigua con sala, 4|4, patio y azotea espaciosa y ventilada en 40 pesos. Próximo al Mercado Unico, cuatro caminos y todas las líneas del carrito. La llave esqa. Vives. Informan Castillo 45, Tel. A-0224. 54104 15 nov

ALQUILO en 40 pesos segundo piso de Infanta y Benjumeda, una casita con sala, comedor, dos cuartos, baño intercalado, cocina de gas y calentador. Informan bodega o Príncipe número 13. Teléfono U-2221. S-7054 22 nov.

SE alquila una casa de nueva construcción, segundo piso, en Avenida Menocal número 101, esquina a Valle; sala, saleta, tres cuartos y baño intercalado; informan: teléfono U 1611. Sr. Menéndez. 53868 14 nov.

SE alquilan dos casas de dos y tres cuartos, baño intercalado, comedor, sala y recibidor; agua abundantísima. Recién construída, en Vigía y Fernandina. 53933 22 nov.

ALQUILO los frescos altos de San Lázaro 246. Precio 85 pesos, ganaban 125. La llave e informes en los bajos. F-4918. 53932 14 nov.

SAN LAZARO 323, ALTOS

Entre Infanta y San Francisco, sala, comedor, cuatro cuartos, baño, cocina de gas y carbón, más un cuarto en la azotea con servicios. La llave bodega esquina a Infanta. Informes: Habana 180. Teléfonos M 1541 y F 1941. 53834 15 nov.

$70 PRECIO ALTOS Y BAJOS

Lealtad 125 entre San Rafael y San José sala, recibidor, comedor, 3 cuartos, cuarto de baño completo, cielo raso, servicio de criados, agua abundante. Informan en La Filosofía. La llave en la bodega. 54015 14 nov.

SE alquila Concordia 166-E, con tres habitaciones grandes y una chica, sala, saleta y buen servicio. Informan en Aramburo, bodega. S-7019 17 nov.

INQUISIDOR 35-A

SE alquila este hermoso principal con habitación a la calle, saleta y cuatro habitaciones. Informan en Oficios 88, almacén de Manuel Muñoz y Ca. 53738 20 Nov.

SEGUNDO piso alto de la calle Villegas 23 y 25, casi esquina a Empedrado, compuesto de sala, comedor, tres habitaciones, baño intercalado, cuarto y servicio de criados. La llave en el primer piso de la propia casa. Precio 70 pesos. Informes Departamento de Administración de Bienes, Arellano y Recio. Empedrado 16. Teléfonos A-2218, A-2478, y A-2118. E 2591 ind. 4 nov.

SE ALQUILAN ESPACIOSOS

altos en Aguiar 102, esquina Lamparilla, costado Banco Gelats. Propios para oficina, club o residencia; hermoso decorado, abundante agua por medio de motor eléctrico. Precio situación. Informa: "The Babcock & Wilcox Co.", en los bajos. 52902 16 Nov.

SE alquilan los amplios bajos de San Miguel número 73, compuestos de sala, saleta, hall, 7 cuartos, comedor, doble servicio, cocina, patio y traspatio. Informan en los altos. S 6905 14 nv

SE alquilan los hermosos y ventilados altos de la casa Villegas número 76, compuestos de sala, recibidor, cinco cuartos, baño, comedor, dos cuartos pequeños y uno grande en la azotea. Precio 110 pesos. La llave en Plácido 36, frente al parque. Informan Teléfono F-1262. 52686 15 nov.

SE alquila la casa Lagunas 97, con sala, saleta, 3 cuartos, cuarto de criados y demás servicios. Informes teléfono A-3073. Puede verse de 2 a 4. Alquiler rebajado. S 6983 15 nv

(2)—Vedado

VEDADO. Se alquila la casa calle 25 entre 4 y 6 núm. 414, bajos, tres dormitorios y demás comodidades. Informan en 2 número 8, entre 9 y 11. La llave en la bodega. 54976 17 nv

FAMILIA que desee comodidad. Piso alto, sala, cinco cuartos, baño, comedor, pantry, dos cuartos y servicio de criados, galería persianas, $85. Vedado, 15 número 255, entre E y F. Teléfono F-1969 Llave al lado. S 7178 20 nv

SE alquilan los bonitos bajos de 8 número 50, entre 21 y 23; tienen jardín, portal, sala, comedor, tres cuartos, baño completo, cocina y servicio para criados. Informan al lado .Tel. F-3523. S 7177 17 nv

SE alquila en el Vedado, calle 6 número 7-A entre Línea y Once una espléndida casa baja, compuesta de portal, living room, comedor, cuatro grandes cuartos, closets, dos baños lujosísimos intercalados, pantry, cocina, dos cuartos y servicios de criados, garage y jardín. Se exigen referencias e informan en Aguiar 19, bajos. Teléfono: M-3032. Precio: $150. 54915 16 nv

SE alquilan altos modernos estilo español en 25 entre 6 y 8, Cuatro cuartos, baño intercalado, garage, patio, agua abundante, etc. Precio módico. Informes: F-2051. 54912 17 nv

SE alquila un moderno piso alto en lujoso edificio para familia corta, con amplio garaje privado, si se desea. Lugar arisocrático del Vedado. H número 184, entre 21 y 23. Informa el portero. 54952 19 nv

VEDADO. Se alquilan los bajos de la calle 10 núm. 211, entre 21 y 23: portal, sala, comedor, tres habitaciones, magnífico baño, cocina y servicio para criados. Precio $50.00. Informan en los altos. Teléfono F-3344. S 7181 15 nv

CALLE 27 No. 328 entre A y B, Vedado. Se alquilan los modernos altos con cinco habitaciones de familia, baño intercalado, hall, comedor, cocina de gas, tres habitaciones en la azotea y baño. Llaves esquina A. Teléfono M-4583. 54849 14 nv.

ALQUILERES DE CASAS

SE alquila en el Vedado la casa calle 10 núm. 201-2, entre 23 y 21. Informan en la misma de 1 a 5. Teléfono M-7826. 54988 20 nv

VEDADO, se alquila la casa Calle B número 1-A, entre 5a. y 3a., portal, sala, comedor, cuatro cuartos, dos servicios, 40 pesos. En el 3 informan. 54874 17 nv

SE alquilan los bajos y altos de la casa 11 número 146, entre J y K, muchas comodidades. Precio situación. Informan F-2289. Llaves en los bajos, derecha. 54885 16 nv

SE alquila la casa Calle 13 número 103, entre 12 y 14, sala, comedor, cuatro cuartos, patio. Podrá verse de siete a once y de una a cinco. Informan 3a. número 270, entre Baños y D. Teléfono F-4079. 54909 15 nv.

CALLE 15 esquina a E, núm. 259, portal, terraza, sala, comedor, cocina, cuarto y baño criados, garage; en el alto 4 cuartos, baño intercalado; llave al lado. Teléfono F-1960. S 7179 20 nv

SE alquila en $175, chalet B esquina a 29, con 7 cuartos, sala, comedor, pantry, cocina, baño, garage grande, agua abundante, muy separado casas colindantes. Dueño al lado, 29 núm. 26. 54973 20 nv

FAMILIA que desee comodidad. Piso alto, sala, cinco cuartos, baño, comedor, pantry, dos cuartos y servicio de criados, galería persianas $85. Vedado 15 número 255, entre E y F. Teléfono F-1969. Llave al lado. S-7153 20 Nov.

VEDADO, alto independiente, calle 15 número 255, entre E y F, sala, 5 cuartos, baño intercalado, comedor, repostería, 2 cuartos y servicio de criados, cocina, etc. La llave al lado. Tel. F-1969. S-7152 20 Nov.

VEDADO. Se alquila en $60.00, la casa calle D y 21, altos, izquierda, se compone de sala, comedor grande, cuatro habitaciones, baño completo, servicio de criados y cocina de gas. La llave en la bodega de los bajos; para más informes Neptuno, 164, Sedería La Borla, señor Rovira o señor Lavín. 54839 16 nv.

VEDADO

Altos independientes, 19 número 447 entre 8 y 10, sala, saleta, cuatro habitaciones, baño intercalado, comedor al fondo, galería cielo raso, escalera de mármol, cocina de gas, servicio de criados. No tiene garage. La llave en los bajos. Informan Consulado, 18, bajos. M-4659. 54812 16 nv.

VEDADO. Alquilo bonita casa calle Diez entre Calzada y Línea. Llave al lado. Informan señora Viuda de López, 23 esquina Dos. 54650 15 nov.

VEDADO

Se alquila una casa de cuatro cuartos, sala, recibidor, salón de coer, dos closses y servicio de criados. 25 número 355 entre A y Paseo. Informes al lado. S-7123 15 nov.

C, 264, altos, entre 27 y 29, sala, cuatro habitaciones, comedor, baño completo, cocina, cuarto y servicio para criados, muy fresca. La llave en los bajos. 54699 15 nov

SE alquila la fresca y ventilada casa frente al mar, calle Línea número 2. La llave en la misma. Informa Pablo Suárez, Bank of Nova Scotia, 315. Teléfono M-8270. 54415 14 nv

SE alquila en el Vedado la casa H número 135, planta baja, jardín, portal, sala, gabinete, comedor, patio, cuarto de criado y demás. Altos, sala, hall, tres cuartos, baño, etc. Informan en H esquina a 15, donde está la llave. 54419 15 nv.

SE alquilan dos casitas en la calle 25, números 333 y 335 entre A y B, a una cuadra de 23; compuestas de sala, comedor, tres cuartos, baño, cocina, portal y jardín; informan: F 5164 y F 5108. 54446 15 nov.

SE alquila Vedado, calle L entre 11 y 13 números 117 y 119, recien pintada, jardín patio, lavadero, portal, sala, comedor, tres habitaciones, todas con mampara cristal y lavabo de agua corriente, baño completo, cocina y calentador de gas, cuarto, servicios y entrada independiente para criado. Precio $80.00 mensuales, fiador o dos meses en fondo. La llave encargado de la cuartería del fondo. Informan Línea 36, altos. Teléfono F-4518. S-7067 15 Nov.

SE alquilan unos altos, nuevos, muy cómodos con abundante agua por tener bomba. Está a cuadra y media de la Escuela Normal y a dos cuadras de la Estación Terminal. Puerta Cerrada número 19. $50.00. 54137 15 Nov.

SE alquila en 17 esquina a M, una casa compuesta de sala, comedor, tres amplias habitaciones y baño, precio módico. La llave en la bodega. 54162 15 Nov.

VEDADO. Se alquilan los hermosos altos de la casa K número 22, entre 11 y 13 con cinco cuartos, dos baños, servicio de criados, garage etc. Informan en A-3131 y A-4296. 54216 16 Nov.

VEDADO altos ventilados calle 8 número 200 entre 21 y 23, sala, recibidor, tres cuartos, baño y cocina. Llave en la bodega. Informan Bazar El Gavilán, Egido y Acosta. Teléfonos M-2525. I-4417. 54018 15 nov.

SE alquila la casa 25 entre L y M, dos plantas, garage, cinco habitaciones y de criados y chauffeur, dos baños, agua abundante. Precio 160 pesos. Informan Teléfono U-2616. Llave al lado. S-7023 14 nov.

SE alquila en la calle 27, entre F y Baños, los altos compuestos de portal, sala, tres habitaciones con su baño intercalado con todo confort; saleta, cocina de gas y calentador; una habitación para criado con baño, garage para una máquina; buen precio; informan: F número 250, bajos. S 7012 14 nov.

VEDADO. Se alquila la moderna y fresca casa, calle Quince número 448, entre 8 y 10. Tiene sala, gabinete, cuatro cuartos, baño, cuarto de criados con servicios, comedor, pantry cocina y despensa garage y habitación con servicios. Abierta de 1 a 5 p. m. Tel. F-1592. 54154 15 Nov.

PARA FAMILIAS "BIEN"

A precio de situación, pisitos completos sala a la calle, tres habitaciones, baño intercalado, cuarto y baño criada, cocina gas y comedor al fondo, con salida independiente. Sólo 50 pesos. Modelos de independencia, elegancia y ventlacón. Gran edfco "Mane Apartments", M y 13, frente nuevo parque, meda cuadra Malecón y de Línea. Lo mejor de la Habana. Clientela escogda. 42482 4 En.

ALQUILO hermoso altos. Dos número 3, Vedado, terraza, recibidor, cuatro grandes cuartos baño intercalado completo comedor, cuartos y servicios criada, cocina gas y carbón, abundante agua. Llave bajos. Informes I-3644 y A-5620. S-6969 14 Nov.

ALQUILO altos Quinta entre A y B, Vedado, sala, saleta, tres cuartos, terraza, baño, comedor, cocina gas, calentador, cuarto criada, abundante agua. Precio 55 pesos. F-2518. Informan bodega. S-7112 18 nov.

ALQUILO altos modernos, calle 8 número 11 entre 21 y 23. La llave bodega de 23 y 8. Informan Tel M-8713. S-7055 14 Nov.

CASITAS INDEPENDIENTES, $15

Calle 26 entre 27 y 29, Vedado, a una cuadra del tranvía de la calle 23, compuestas de portal, sala, cuarto, cocina, servicios sanitarios y patio independientes. Informes Manuel Rodríguez, bodega Las Mercedes, 26 y 27. Tel. A-0383. 45741 18 Nov.

I NUMERO 9 (VEDADO)

Próxima a terminarse se alquila con 9 habitaciones, dos baños de los cuales uno intercalado. La llave en lo misma. Dueño 12 y 15, Vedado. 53340 15 nov.

(3)—J. del Monte y Víbora

SE alquila la casita Tamarindo 93, entre Flores y Vega, Jesús del Monte, portal, sala, comedor, tres cuartos, doble servicio y patio. Se alquila en $40. Llave en la bodega de la esquina. Informes en días hábiles. Telf. A-2813. 54942 17 nv

SE alquila muy barata, la casa de Herrera y Fábrica, de sala, comedor y dos habitaciones, en los altos de la bodega. Informes café El Día, Tel. M-5082. 55033 15 nov.

SE alquila: Avenida Libertad 35, cerca de la Calzada, casa moderna con todas comodidades. Se da barata. Informan I-2239. La llave al lado. 55052 15 nov.

ALQUILO en $60 y $65 respectivamente, dos pisos altos independientes, Calzada de Jesús del Monte, 258, esquina a Toyo. Sala, gabinete, recibidor, cinco cuartos, comedor al fondo, baño intercalado dos servicios. Se entregan limpios. Llaves: Peletería, bajos. A-5523. 54969 17 nv

ALQUILERES DE CASAS

EN $30.00, altos modernos a la brisa, se compone de sala, comedor, recibidor y dos habitaciones con una gran terraza en la calle Municipio, 6, esquina a Villanueva. Informan en la bodega. Teléfono I-3979 54860 17 nv

SE alquila la casa Lawton 11, entre San Francisco y Milagros, de dos plantas, compuestos los bajos de sala, saleta, comedor, tres grandes habitaciones, cocina, servicio de criados, jardín, patio, traspatio, con árboles frutales y los altos de una salgta, dos habitaciones y un magnífico cuarto de baño. La llave en la misma. Informes. Departamento de Administración de Bienes de Arellano y Recio, Empedrado 16. Teléfonos A-2218, A-2478, A-2118. E 2643 Ind 13 nv

FRENTE al paradero de la Havana Central, Calzada de la Víbora esquina a Genaro Sánchez, se alquila acabada de construir, un piso alto con sala, hall y dos cuartos, terraza, baño y servicios. Informes: A-6420. La llave en el garage. 54953 19 nv

SE alquila una casa moderna media cuadra del Colegio Marista, jardín, portal, sala, comedor y cuatro cuarto y baño y terraza, $55. Nunca falta el agua. La llave Vista Alegre 80. Informan I-5058. 54888 23 nv

SE alquilan casitas con luz a 18 pesos, calle Pocito esquina a 16, Reparto Lawton. Tel. X-1405. S 7180 17 nv

CALZADA de la Víbora, entre Laguerueela y Gertrudis, vendo hermosa y moderna casa, 12.50 por 45 metros todo fabricado de primera y de lujo. Precio 18.000 pesos. Libre de gravámen. Informes Calzada del Cerro 697. 54981 16 nv

SE alquila la casa José M. Heredia entre Estrada Palma y Libertad; se compone de jardín, portal, sala, comedor, 4 cuartos, baño completo intercalado, cuarto criados y demás servicios. Informes: F. O. 1665. 54875 15 nv

ALQUILO chalet moderno, Santos Suárez; San Julio esquina a Santa Emilia, tranvía ida y vuelta; portal, sala, saleta, tres hermosos cuartos, dos habitaciones altas, baño intercalado, cocina gas, servicio criado, garage jardín. Llave bodega. Telef. A-8912. S7187 15 nov.

VIBORA: Se alquila preciosa y cómoda casa Vista Alegre 40 entre San Anastasio y Lawton, compuesta de sala, recibidor, tres habitaciones; baño intercalado completo; comedor al fondo; cocina; servicios de criados; traspatio y garage. $50.00 mensuales. Llave al lado. Más informes Tel. M-8368. UH. 55043 16 nv.

VIBORA. Se alquila la moderna y bonita casa Juan Bruno Zayas 14, entre Lacret y Cocos, tiene jardín, portal, sala, saleta, tres cuartos, baño intercalado, comedor al fondo, y garage $60.00. Dueño I-2939. S 7174 16 nv

VIBORA, alquilo dos casas de planta alta, para corta familia, sin estrenar decoradas, agua abundante, punto céntrico, una cuadra de la Calzada, muy ventilada. Informan Tel. I-1823. S-7147 14 Nov.

SE alquila la casa San Carlos 15 (Loma de Luz), Víbora, Jardín, portal, sala, recibidor, cuatro habitaciones, baño intercalado, saleta, pantry, cuarto criado, garage. La llave Chaple 14. Informan: Teléfono I-1394. 54779 14 Nov.

SE alquila reparto Batista calle Fonts, entre Rafael de Cárdenas y Porvenir, una casa terminada de fabricar, precio $28, sala dos habitaciones y baño. Teléfono X-1784. 54788 14 Nov.

CALZADA de Luyanó 63, bajos, a dos cuadras de Toyo, sala, comedor y 4 cuartos, portal $40.00. Luyanó 61-A, altos. Sala, comedor, tres cuartos, baño $40. 54789 14 Nov.

SE alquila la cómoda casa Gelabert, 12, a media cuadra del parque Emilia Córdoba y Loma Tennis, Víbora, tiene jardín, portal, sala, recibidor, tres habitaciones, baño intercalado completo, comedor al fondo, cocina y calentador de gas, cuarto y servicios de criados, patio traspatio, con árboles frutales. Informan A.4820. S-7164 14 nv.

SANTO Suárez, Se alquila la casa Durege, 67, entre Santa Emilia y Zapotes. Sala, dos cuartos, comedor, baño intercalado, cocina y calentador, patio y traspatio y patio con platanal y frutal, puede verse de 3 a 5. 54762 15 nv.

CHALET ESTILO INGLES EN $60

Se alquila en planta alta con terraza sala, comedor, tres habitaciones, baño a todo lujo, pantry, cocina, cuarto de criada, con su baño y lavaderos de ropa en la azotea en Juan Delgado número 3 entre General Lee y Lacret, Santos Suárez, frente a las líneas de los tranvías, agua en abundancia. 54830 14 nv.

SE alquila una cómoda y bonita casa de dos plantas en San Anastasio, 80. Informan Avenida de Acosta, 36, Teléfono 11180. 54860 14 nv.

SE alquila casa espaciosa, cinco habitaciones, dos baños, salón comedor, jardín, portal, garage, galería, dos patios. Santa Emilia 51, entre Durege y Serrano; tranvía puerta. Informan Avenida Estrada Palma 87, teléfono I-4954. 54855 14 nv

ALQUILO a $28.00 casas que antes ganaban $35 en Goicuría entre Luis Estevez y Lacret. Las llaves en el No 34, portal, sala, comedor, dos habitaciones, servicio intercalado, calentador, cocina y patio; una cusdra tranvía, Santo Suárez. Hay una de 20 pesos. Tel. I-2093. 54863 14 nv.

PASAJE el Eucalipto. Calle Primera 22 entre Gertrudis y Josefina, Víbora. Se alquilan casitas sin estrenar con sala, cuarto servicios independientes, cocina, luz y teléfono a una cuadra de las guaguas de todas las líneas que vienen a la Habana. Precio $16. Informan en la letra H. 54719 14 Nov.

SE alquila en la Víbora, calle Octava entre Milagros y Avenida de Acosta, elegante casa con portal, sala, hall, cuatro cuartos de familia, dos de criado, baño completo, comedor, cocina con calentador, garage, jardín al frente y servicio de criados; toda de cielo raso y la instalación eléctrica invisible. A una cuadra del parque de Lawton y una y media del tranvía. Precio 60 pesos. Informan teléfonos F-1321 y M1332. S-7117 16 nov.

EN 45 pesos se alquila lacasaO'Farrill 45 entre L. A. Saco y Revolución, pueden vivir dos familias. Su dueño Cine Niza, Prado 97. 54614 13 nov.

SE alquila casa con 3,000 metros terreno cercado propio para tener animales o depósitos. Calle Pérez y Rosa Enríquez, próximo a Concha. Informan F-4565. 54611 16 nov.

SE alquila en la Víbora, en la calle de Milagros entre Juan Bruno Zayas y Luz Caballero, moderno chalet de dos plantas con jardín al frente y costados, patio y traspatio con árboles y garage. En la planta baja; sala, comedor, recibidor, cuarto y servicio de criado; y en la planta alta: cuatro cuartos, con baño completo. Precio 80 pesos. Se encuentra a una cuadra del Parque Mendoza y dos del tranvía. Informan teléfonos F-1321, M-1332 S-7118 16 nov.

ALQUILO en Correa esquina a Durege casa de jardín, portal, sala, saleta, dos habitaciones, baño de lujo. Alquiler 32 pesos. Informan I-6819. S-7114 15 nov.

VIBORA. Altos Jesús del Monte 497, casi esquina a Pocito, cinco cuartos, sala, baños, comedor al fondo, alquiler 60 pesos; si es buena familia se rebaja; informes: Teléfono A 6071. 54448 24 nov.

SE alquila la casa situada en la Avenida Juan Bruno Zayas número 16, entre las calles de General Lee y Lacret, en la Víbora, con jardín al frente, portal, sala, saleta, cuatro cuartos, baño intercalado, comedor al fondo y garage. Informan 10 de Octubre 562. Tel. I-1703. Alquiler 58 pesos. 54360 14 nov.

JESUS del Monte. Se alquilan para el día 15 los cómodos altos, sala recibidor, cuatro habitaciones, saleta, baño intercalado, servicio para criado. Llaves e informes Quiroga 14. S-7062 14 Nov.

SE alquila la casa calle O'Farrill número 75 esquina a Juan Bruno Zayas, cuatro cuartos, sala, comedor, baño intercalado, servicio para criado, cocina de gas, portal terminado de pintar. Informes en el número 71. 54339 16 nv

SE alquilan los altos acabados de fabricar de 10 de Octubre y Presidente Gómez número 362, con sala decorada, cuatro cuartos, uno de criado, un hall, cuarto de baño y comedor grande, abundante agua. La llave en la bodega de la esquina de Mangos. Su dueño Zenea número 230, altos. Tel. A-1968. S-7113 15 nov.

ALQUILERES DE CASAS

SE alquila hermosa y ventilada casa O'Farrill número 32, Víbora, 6 habitaciones, buen traspatio. Cerca del paradero. I-6302. O'Farrill 47, informes. 54374 19 nv

35 pesos espléndida casa, portal, sala, saleta, dos habitaciones y baño intercalado. Cueto 91-F, esquina a Velázquez, Luyanó, una cuadra tranvías. Informan: I-4546. 54428 17 nv.

SE alquilan los altos de la casa San Leonardo 78, casi esquina a Serrano, compuesta de sala, comedor, tres cuartos, baño intercalado, cocina, etc. Informan teléfono I-5285 e I-5286. S-7050 18 Nov.

VIBORA. Se alquila la hermosa y moderna casa Avenida de Chaple 6, media cuadra de la Calzada. La llave en la misma. Informes teléfono I-1238. S-6960 14 Nov.

D'ESTRAMPS No. 10 ENTRE LACRET Y LUIS ESTEVEZ

Se alquila esta hermosa casa, compuesta de jardín, portal, patio y traspatio, sala, saleta, comedor al fondo, cuatro habitaciones y baño intercalado. Informes en Lacret y Juan Delgado. Teléfono I-2507. 53981 16 nov.

VIBORA. Se alquila por 40 pesos, Milagros 60, cerca de la Calzada, portal, sala, comedor y 3 cuartos, la llave en la misma. Informes teléfono F-5668. 53438 16 Nov.

HERMOSO chalet, alquilo en Milagros número 37 entre Bruno Zayas y Cortina, acera brisa, todas las comodidades para personas deg usto. Informan en la misma y puede verse a todas horas. Reparto Mendoza. Tel. I-6072. S-7029 14 nov.

ALQUILO chalet baratísimo Reparto Mendoza, Sola, entre Santa Catalina y San Marianao, jardín, portal, sala, saleta, cuatro habitaciones, baño intercalado, comedor al fondo, servicio y entrada independiente para criados. Para verla avisen San Miguel 125, bajos. Tel. U-1802. 54562 14 nov.

ALQUILO a 16 y 17 pesos con luz, casitas interiores casi nuevas, dos habitaciones, cocina, baño y patio independiente, Milagros 124 entre Lawton y Armas. 54542 14 nov.

A $25.00

En Serafines 83, alquilo casas mampostería, pisos de mosaico, tiene portal, sala, dos habitaciones, servicios, cocina y patio. Informes departamneto número 20. Tel. A-3970. 54565 17 nov.

SE alquila en lo más alto de la Víbora una casa con portal, sala, dos cuartos, baño intercalado, comedor y cocina y patio. Informan Teléfono I-2390. Bellavista y Primera. 54591-94 20 nov.

SE alquila en el paradero de Santos Suárez una casa de altos con sala, dos cuartos, baño intercalado, comedor y cocina y patio. Informan Cortina 54, bajos. Tel. I-2390. 54591-94 20 nov.

SE alquila en el Reparto Mendoza, paradero de los tranvías una casa con portal, jardín, sala, un cuarto, baño intercalado, comedor, cocina, patio y traspatio. Informan Tel. I-2390. 54594-91 20 nov.

HERMOSO CHALET

Para familia de gusto, en el Reparto Mendoza, Víbora, Estrampes y Patrocinio a dos cuadras de los parques, cinco habitaciones, sala, comedor, recibidor, baño, servicio de criados, garage, terreno espléndido para gallinas. Se alquila muy barato. Informes en el teléfono I-6303. S-6967 Ind 4 Nov.

MUY BARATOS

alquilo tres casitas, Herrera 51, altos, esquina a Reforma, Luyanó. Tienen dos salones con balcones a la calle, con sus servicios independientes ,instalación eléctrica, escalera a la azotea, abundante agua todo de lo más moderno; otra en San Cristóbal letra C, altos, casi esquina a Prensa, una cuadra del paradero de tranvías del Cerro; tiene sala, comedor, tres cuartos con servicios, todo moderno. $30. Llaves en las bodegas de esquina. Su dueño, Daoiz 15, Cerro, teléfono I-7785. 53595 15 nv

ALQUILO hermosos altos, sala saleta, tres habitaciones, balcón corrido y baño completo, en 35 pesos, Fábrica y Santa Ana, calle adoquinada. Informan I-1998 S-7065 16 Nov.

VIBORA. Se alquila en la calle de Porvenir entre Santa Catalina y la Avenida de Acosta, número 85, unos altos magníficos y muy espaciosos, modernos. Tienen sala, recibidor, gabinete, cuatro habtaciones con su baño completo intercalado, comedor al fondo, cuarto y servicio de criados, cocina y agua caliente en los servicios. Tiene agua abundante y motor. Alquiler: 50 pesos mensuales. Informan: teléfono F 2030. S 7079 15 nov.

VEINTICINCO pesos hermosa casa, portal, sala, dos habitaciones y espléndido patio. Velázquez, 91-C, entre Guasabacoa y Cueto, una cuadra tranvías. Informan I-4546. 54429 17 nv

FRENTE COLEGIO MARISTAS Y NUESTRA SEÑORA DE LOURDES

San Mariano y Saco. Alquilo baratos, hermosos altos; cuatro cuartos, sala, comedor, balcón, cocina gas, agua caliente, dos baños. Teléfono I-6635. 53741 13 Nov.

SE alquilan los altos de la casa Santos Suárez y Durege, de cinco aposentos, agua abundante. La llave en Serrano 32, Santos Suárez. Informan teléfono I-7135. 53905 14 nov.

(4)—Regla, Guanabacoa y Casa Blanca

SE alquilan en Guanabacoa las amplias casas Máximo Gómez, 60, 60-A y 60-B, son modernas, baños nuevos con bañaderas, siempre agua, situadas entre Eliseo y la Quinta "Las Figuras", hace esquina a la calle Bertemati, están de todo gusto para personas cuidadosas y decentes. Las llaves en las mismas e informes en Monte 5, altos, Gómez, Teléfono A-1000. 53688 15 nv

(5)—Marianao

EN 70 pesos alquilo chalet en Buen Retiro, calle Concepción esquina a Robau, frente a la línea, jardín, portal, terraza, sala, cuatro cuartos, salón de comer, hall, cuarto de baño, cuarto y servicio de criado, garage. Informan en la misma y en Vives 123. Teléfono M-5018. 55015 15 nv

SE alquila en el Reparto La Sierra, una cuadra del tranvía, próximo al Colegio Ursulinas, casa de bajos, con cuatro habitaciones y garage, agua abundante. Informan José F. Barraqué, Siete esquina a Cuatro, La Sierra, teléfono F. O. 1423. 55002 14 nv

CASA QUINTA MODERNA

Próxima al Hipódromo, Loma 85, Reparto Oriental. Hermosa residencia con jardines, árboles frutales, portal, terrazas, fuente, celosías, sala, hall, cuatro habitaciones Lebi Ron comedor, baño, servicio de criados, dos garages, mucho terreno cercado en la misma informa señor Mauriz. Teléfono FO-7698. 54641 15 nov.

BONITO Chalet, alquilo en el reparto Torrecilla, Lisa, calle Primera esquina a San Antonio, gran jardín, garage, agua abundante y propia, verdadero sanatorio. Informan San Rafael 66, bajos, Tel. M-2461. La llave al fondo, preguntar por Valentino. 54182 16 Nov.

REPARTO La Sierra. Se alquila la casa calle 6 entre Tercera y Quinta con cuatro cuartos, baño intercalado y garage. Informan F. O. 7830. S 6986 15 nv

BUENA Vista, cerca del colegio de Belén, calle 2 entre 6a. y 7a. Avenida; alquilo barta casa, portal, sala comedor 3 habitaciones, cocina, patio, garage. Solo 35 pesos mensuales. Llave al lado. Informes Telf. F-5557. S-6970 16 Nov.

SANTA LUCIA 4

Marianao, 17 metros de frente por 40 de fondo, doble fachada a dos calles. La llave en la misma. Dueño: chalet de 12 y 15, Vedado. 53342 15 nov.

ALQUILERES DE CASAS

(6)—Cerro

ALQUILO casas Primelles 25 y 27, una cuadra del paradero Cerro, 4 cuartos, sala, saleta, patio, traspatio, portal y soportal. Informan San José 8, Morán. 54873 16 nv

ALQUILO 2 casas contiguas. Parque entre Esperanza y Armonía. Cerro. Portal, sala, recibidor, 2 habitaciones; servicios; buen patio. Informan I-2124, $25. Una cuadra de la guagua. 55042 19 nov.

SE alquila la casa calle de Arzobispo, 1, bajos, Cerro, sala, saleta, dos habitaciones, baño, cocina y patio. La llave en el alto. Informan en el teléfono F-5386 UH. 54822 15 nv.

SE alquila una casa en Piñeira 7, sala, saleta y dos cuartos. Informan en el 3 de la misma. S-7129 14 Nov.

SANTA Teresa e Infanta, Cerro. Se alquila casa alta compuesta de sala y saletr, cuatro cuartos, baño intercalado, gran terraza, cocina de gas. Informan Churruca y Santa Teresa. Telf. I-5913. e I-2784. S 7089 17 nv.

SANTO TOMAS No. 1 (CERRO)

Se alquilan las accesorias A, B y C por La Rosa, con capacidad y comodidades para corta familia. Las llaves en Santo Tomás número 1 esquina a La Rosa. Informes: San Pedro número 6; tel. A-9619. 54278 16 Nov.

SE alquila en lo mejor del Cerro 3 casas de construcción moderna compuestas de sala, dos habitaciones comedor y sus servicios modernos, con calentador, agua abundante en 30 pesos. San José 3 y 4 altos y bajos entre Santo Tomás 1. San Salvador. La llave en la casita de madera de la esquina. Dueño Tel. M-5097. 54158 15 nov.

SE alquila una moderna y amplia casa en San Pablo número 58, Cerro, al lado del apeadero Domínguez de los trenes eléctricos de Marinao, compuesta de sala, dos habitaciones, comedor, baño intercalado, cocina y patio. Informes A-5846. 53947 15 nov.

(B) DEPARTAMENTOS

(7)—Habana

VIRTUDES núm. 79, entre Galiano y San Nicolás, se alquila apartamento en la azotea dos habitaciones, baño, cocina de gas y terraza. Informes teléfono M-7945. La llave el portero de enfrente. 54 904 27 nv

SE alquila un apartamento y dos habitaciones. Informan San Nicolás 177. S-7146 14 Nov.

CARDENAS, 1. Se alquila un departamento, segundo piso, balcón a la calle, muy fresco. 54767 15 nv.

MATRIMONIO solo, alquila departamento independiente, balcón calle y servicios a hombres solos o matrimonios, lugar muy céntrico. Tel. A-8143. 54945 17 nv

ALQUILO departamentos modernos: sala, dos cuartos, baño completo y cocina desde $27,00 en adelante. Edificio Argüelles. Calle Jovellar entre Hospital y Espada. 55005 15 nov.

EN uno de los pisos de la casa San Lázaro 341, se alquila un apartamento propio para gabinetes de profesionales. S. 7199 16 nov.

LAMPARILLA, 72, se alquila un departamento con dos o tres habitaciones y una habitación separada, todas con balcón a la calle. 54842 14 nv.

EDIFICIO "LAS AVENIDAS"

Infanta y Carlos III, se alquilan cómodos apartamentos con sala, comedor, un cuarto y dos; cocina y servicios completos interiores y exteriores a 30, 40 y 50 pesos respectivamente. Informes teléfono U-2688. S 7090 19 nv

ALQUILO un departamento barato, sala, dos cuartos, tres closets, baño, cocina y gran balcón a la calle; 23 entre 16 y 18, Vedado, en la misma informan; F 4817. 54451 15 nov.

SE alquila un departamento en Maloja y Marqués González, para lechería o barbería. Informan en la carnicería. S-6973 14 Nov.

DESDE 25 a 30 pesos departamentos de 2 y 3 habitaciones, muy amplias, claras y ventiladas con servicios independiente e instalación eléctrica. Compostela 113, entre Muralla y Sol. 53956 17 nov.

ACOSTA 41 se alquilan varios departamentos y habitaciones muy baratas. Venga a verlas. 54042 17 nov.

EDIFICIO "ARBOS"

Se alquilan departamentos, compuestos de sala, cuarto, baño y cocina, luz y elevador toda la noche, en el moderno edificio de la calle Oquendo número 18, entre San Miguel y San Rafael. 52833 16 Nov.

EDIFICIO "PRIETO"

Muralla núm. 98, casi esquina a Bernaza

En este eificio, que por su situación ofrece grandes ventajas por encontrarse en el centro comercial de la ciudad, se alquilan granes y ventilados Departamentos para Oficina, a precios sumamente módicos. Muralla número 98. Tel. A-4661. E 2562 30 nov.

EN salud 2 se alquilan varios departamentos y habitaciones altas con vista a la calle, se dan muy baratos, hay teléfono para uso de los inquilinos, venga a verlas. 54040 17 nov.

SE alquila a matrimonio solo un departamento alto, con luz eléctrica, cocina de gas y demás servicios independientes. Es casa de moralidad. Belascoaín número 7, letra C, entrada por Animas. 54258 16 Nov.

(8)—Vedado

A PRECIOS DE SITUACION

Edificio de seis plantas, acabado de fabricar. Apartamentos de una, dos y tres habitaciones, con sala, comedor, cocina y baño, a 25, 28, 30, 35, 36, 37 y 40 pesos. En el 5o. y 6o. piso a 28 y 30, con luz y gas. Tranvía a una cuadra. Los hay amueblados. Elevador toda la noche, garage y restaurant. Calle 13 entre 18 y 20,

CASAS DE GOMEZ MENA

LAS MAS MODERNAS
LAS MAS BARATAS
GRANDES OPORTUNIDADES

Espléndidos y amplios locales para establecimientos mercantiles a precios sin competencia.

CALZADA DEL MONTE, frente al Mercado Unico, entre las calles de Manglar, y Matadero, acera de la sombra.

En el grupo de 144 viviendas situados en la manzana formada por las calles de PLASENCIA, PEÑALVER, PAJARITO Y DESAGUE, a una cuadra de Infanta y tres de Carlos III.

CALLE HABANA 121, altos, esquina a Muralla, situación ideal para oficinas o casa de huéspedes. Informan GOMEZ MENA. Llinás 54 A, esquina a Marqués González. Teléfonos U-4489, U-2925 y U-4875.

E-1880 Ind. 13 Agt.

SE NECESITAN

(24)—Personas de ignorado domicilio

JESUS Río Fernández, natural de Aspay (Lugo) desea saber el paradero de sus hermanos José y Angel; los solicita en la calzada de Luyanó, 106. Habana.
54984 15 nv

(25)—Varios

NECESITO muchacho español para criado; otro para limpiar cubiertos en un café; sueldo $15; otro para cobrador con $20 efectivo garantía; éste gana 6 pesos secos semanales. Compostela, 53.
55021 14 nov.

SOLICITO un vendedor que traiga referencias de las casas que haya vendido y conozca bien el comercio al por mayor en la Habana y el interior; para vender un artículo de primera necesidad, por su cuenta; tiene que disponer de 500 a 1,000 pesos para manejarlos él mismo. Puede ganar de 150 a 200 pesos al mes. En Finlay número 60, altos, de 5 a 8 p.m. 55006 15 nov.

SE solicitan 10 buenos vendedores de camiones. Presentarse el lunes a la Agencia Buick. Marina 64. Tel. U-1993. 55051 14 nov.

HOMBRE muy entendido en ganadería principalmente en la cría y engorde de cerdos en gran cantidad y todo trabajo de campo, pide socio que disponga de finca con bastante palma y tierra de labor para implantar un buen criadero de cerdos, o se haría cargo de uno ya establecido con el tanto por ciento o sueldo; tengo 20 años de práctica; estoy recién llegado de la Argentina sin pretensiones. Calle Animas 3, dulcería, García. Teléfono M-2042.
54979 14 nv

SOLICITO socio con cinco mil pesos para gran casa inquilinato mejor punto de la Habana. Largo contrato y margen de utilidad novecientos pesos mensuales. Manzana de Gómez, 469. De 9 a 12.
S-7168 14 nv.

SE solicita socio sombrerero competente en el giro y con algún efectivo para empezar negocio. Informan Monte 10, "Lechería Tupinanba". 54804 16 nv.

SOLICITO un hombre entendido en la siembra, injertos y cuidado de frutales, para darle participación a mitad, en los viveros que haya de establecer y en la numerosa arboleda ya existente en un terreno de un cuarto de caballería próximamente, a una cuadra del tranvía de la Calzada de Corral Falso, Guanabacoa, lo que no le privará de dedicarse a otras ocupaciones si las tuviere. Informes Avenida de la República, 149 Teléfono M-3526. 54778 14 nv.

SOLICITAMOS dos agentes vendedores activos; pagamos un peso diario, sueldo fijo, más cinco por ciento comisión sobre sus ventas. Manzana de Gómez, 559. De 10 a 11.30 y de 3 a 5.
S-7166 14 nv.

GRAN OPORTUNIDAD

Necesito socio que sea honrado y trabajador con 500 a 400 pesos para carnicería en muy buen punto en un gran barrio. Para más informes llame al teléfono FO-9124, preguntar por Manuel.
54859 14 nv.

SE solicita un socio con 200 pesos que sea chaufeur, para proponerle un negocio de grandes rendimientos; dirigirse a Manuel Rodríguez. Infanzón 7, barrio de Luyanó, de 8 a 10 a. m. y de 5 a 7 de la tarde. 54526 13 Nov.

APRENDIZ de sastre, se solicita en Revillagigedo 22. 54500 13 nov.

SEÑORITAS. Solicito, por aumento de personal para nueva industria. Sueldo $20.00 o más según actitudes. Necesito algunas que hablen inglés. Informes San Miguel 18, Oficina. 54177 14 Nov.

SE necesitan corresponsales en cada ciudad y pueblo. Emplee su tiempo disponible lucrativamente. Pídanos librito explicativo gratis. International Service, 232 East Erie Street. Chicago, EE. UU.
S 6993 5 dic

SE OFRECEN

SOLICITAMOS buenos agentes para plazas del interior con exclusiva. Deberán prestar fianza en efectivo. Artículos de gran venta. Escriba: Manzana de Gómez, 559. Art. Sales.
S-7167 14 nv.

SOLICITAMOS PERSONAS

que quieran aprender un oficio ventajoso para ganar dinero en 24 horas. Remítanos 10 centavos en sellos para franqueo y le remitiremos las primeras instrucciones gratuitamente. "Agencia de Propaganda Comercial", Edificio "Larrea" Deparamento 232, Aguiar y Empedrado. Habana. 52606 15 nov.

(26)—Agencias de colocaciones

AGENCIA LA UNION

De Marcelino Menéndez, treinta años de establecida. Es la única que en cinco minutos facilita todo el personal con buenas referencias. Llamen al teléfono número A-3318. Habana 114.
52744 30 Nov.

(G) SE OFRECEN

(27).—Criadas de mano y Manejadoras

SE desea colocar una muchacha española de criada de mano o de manejadora y es recién llegada y cariñosa para los niños y desea casa de moralidad. Llamen al teléfono X-2085.
54884 16 nv

SE desea colocar una joven española de criada de mano o de cuartos; tiene muy buenas referencias y sabe trabajar. Informan U-5420. 55014 16 nv.

M-3235. Factoría número 29, una joven española desea colocarse de criada de mano; tiene referencias.
54926 15 nv

SE desea colocar una muchachita de 15 años para manejadora o para los quehaceres de la casa. Almendares 18 entre 5 y 3, bodega.
54924 15 nv

SEÑORA madrileña de mediana edad se ofrece para criada de mano o ne cuartos. Es limpia y trabajadora. Va al campo. Tiene referencias o informan Calzada,1 71, casi esquina a I. Teléfono F-5921
54931 15 nv

SE desea colocar una muchacha española de criada de mano o manejadora; es formal y sabe cumplir con su obligación y tiene referencias de las casas que trabajó. Informan: Suárez número 126. Telef. M-4387.
55028 15 nov.

DESEA colocarse una joven de criada de mano. Informan en Villanueva número 12. Teléfono I-4329.
55009 18 nov.

SRA. extranjera desea colocarse de manejadora o criada de mano. Informan calle 26 entre 17 y 19, número 20, Vedado. 54999 17 nov.

DESEA colocarse criada de mano; para criada de cuartos o cocinera y limpiar, si es corta familia; teléfono F-4580.
54998 15 nov.

DESEA colocarse una muchacha que lleva tiempo en el país de manejadora o para cuartos. Tiene buenas recomendaciones. Telef. U-2423.
55018 16 nov.

SE desea colocar una joven peninsular de criada de mano o manejadora: lleva tiempo en el país y tiene referencias de las casas donde ha servido. Informan: Luis Estévez 133. Tel. I-3380.
55048 15 nov.

DESEA colocarse una muchacha española de criada de mano o de cuartos, no le importa cocinar y limpiar para corta familia. Informes 17 No. 24 entre E y F, Vedado, teléfono F-5884.
54809 14 nv.

DESEAN colocarse una criada de mano y una cocinera, entiende de dulces, son formales y trabajadoras, tiene referencias, prefieren colocarse juntas. Teléfono F-3768. 54658 14 nv.

SE desea colocar joven española de criada de mano o manejadora, tiene buenas referencias .Informan Santo Suárez, 23. Teléfono A-6269. 54529 14 nv.

UNA joven de color, desea colocarse para criada de mano o manejadora, habla inglés y castellano es muy formal. Lo deseo en el Vedado, Dora. Tel. F-5243.
54733 17 Nov.

SE desea colocar una joven española de criada de mano o manejadora, es muy cariñosa con los niños y trabajadora, tiene referencias. Informan teléfono U-1551.
S-7154 14 Nov.

SE desea colocar una muchacha española de criada de mano o manejadora, sabe cumplir con su obligación. Informan Aguila 66, teléfono M-3271. 54732 14 Nov.

DESEA colocarse una muchacha española de criada de mano o cocinera y limpiar tiene referencias. Informan teléfono A-4246. 54738 14 Nov.

SE desea colocar una joven española de criada de mano o de cuartos, sabe coser y zurcir, tiene referencias. Informan Someruelos 57. Teléfono M-2134.
54795 14 Nov.

SE ofrece una joven española muy buena criada de mano o para manejadora o para habitaciones; tiene referencias de las casas que trabajó. Teléfono A-4792.
54774 14 Nov.

DESEA colocarse una joven española para comedor o para cuartos, tiene buenas referencias y sabe trabajar. Informan U-5420. 54781 14 Nov.

SE desea colocar una española, de criada de mano o manejadora o para todos los quehaceres de una corta familia; es cariñosa con los niños; tiene referencias de las familias con quien ha estado 6 años, en España y aquí. Informan Campanario 226-C Teléfono A-1902.
S-7159 14 nv

SE desea colocar una muchacha española de criada de mano. Informes Puentes Grandes, Real 65, teléfono FO-1519.
54727 17 nv.

JOVEN española desea colocarse de criada de mano en casa de moralidad, es formal, tiene quien la recomiende. Informes A-4075. 54471 14 nv.

SE desea colocar una joven española de criada de mano o manejadora. Informes, Marina, 50 54808 14 nv.

JOVEN española desea colocarse de criada de mano o manejadora, sabe desempeñar bien su obligación, tiene referencias. Teléfono X-1709. 54818 14 nv.

SE desea colocar una muchacha española de criada de mano o manejadora. Informes Rayo 29. Teléfono M-3124.
54866 14 nv.

DESEA colocarse una joven para el servicio de un matrimonio. U-1355.
54580 14 nov.

SE OFRECEN

SE desean colocar dos muchachas españolas de criadas de mano, tienen buenas referencias. Informan al teléfono U-1697. 54687 14 nov

DESEA colocarse una peninsular de manejadora o criada de mano; tiene referencias y extricta moralidad. Informes: Telf. F 5572. 54493 15 nov.

UNA joven española se desea colocar para criada de mano o manejadora. Informan en Cristina 66. Teléfono A-5067.
S-6837 14 Nov.

DESEA colocarse una señora inglesa de criada de mano, cocinera o costurera, tiene referencias. Informan Esperanza 54, altos. 54586 16 nov.

SE desea colocar una joven española de criada de manos y sabe coser un poco en casa de moralidad y una señora por horas, también en casa de moralidad. Informan en el teléfono A-4485.
54717 14 Nov.

DESEA colocarse una señora peninsular de mediana edad, para criada de mano o manejadora, es cariñosa para los niños, lleva tiempo en el país. Tiene referencias. Prefiere colocarse en el Vedado. Teléfono F-5822. 54745 14 Nov.

(28).—Criadas de Habitaciones y Coser

UNA señora de color mediana edad se ofrece para coser y limpiar habitaciones; duerme en la colocación. Para más informes, Hornos 4, entre Príncipe y Vapor, al lado del tren de lavado.
54883 18 nv

UNA muchacha española desea colocarse para cuarto o manejadora; es cariñosa con los niños; prefiere el Vedado. Informan F-1681. 55019 15 nov.

SE ofrece una muchacha para cuartos o limpieza general de una casa; es española; tiene muy buenas recomendaciones y es formal y trabajadora; informes: teléfono F 1920. S 7101 15 nov.

(29).—Criados de mano

UN joven español desearía colocarse de criado de mano en casa particular; es fino, honrado y trabajador y tiene buy buena voluntad; sabe su obligación y no tiene pretensiones. Tiene muy buenas referencias. Teléfono F-1635.
54900 18 nv

SE desea colocar un joven espanol, de criado de mano, para caballero; lleva tiempo en el país. Tiene buenas referencias y plancha ropa de caballero. Es práctico en todo servicio y en la misma también se coloca un camarero para casa de huéspedes u hotel. Para informes: telef. M-9731. 55062 15 nov.

DESEA colocarse de criado de mano o portero, un joven español, con 8 años de práctica, en casas de buenas familias del Vedado, las cuales lo recomienden, no tiene pretensiones. Informan teléfono A-4292. 54850 14 nv.

JOVEN español se ofrece para criado de mano, sabe toda clase de servicios de comedor, 8 años de práctica y tiene inmejorables referencias de las casas donde ha servido. Para informes teléfono M-5555. 54845 14 nv.

SE ofrece un buen criado de mano, peninsular, practico en todo buen servicio, tiene recomendación de las casas que trabajó; no tiene pretensiones y va a cualquier punto. Teléfono A-4792.
54770 14 Nov.

SE desea colocar un muchacho español para fonda o criado de mano, dependiente de bodega, Puentes Grandes, Real 65, teléfono FO-1519. 54728 17 nv.

SE desea colocar un joven español para casa particular, para segundo criado para portero o jardinero; limpieza de oficinas u otro trabajo; tiene buenas referencias de las casas que ha estado. Painformes Velazco 2, teléfono A-4987. bodega. 54384 14 nv.

SE ofrece un muchacho español de 20 años de edad para criado de mano u otro trabajo análogo, tiene buenas referencias San Juan de Dios, 6 altos, teléfono M-4517. 54735 14 nv.

DESEA colocarse un joven español, de criado de mano, tiene buena referencias de familias donde ha trabajado. Informan F-5884. 54786 14 Nov.

DESEA colocarse un buen criado de mano tiene buenas referencias. Informan F-2136, bodega La Anita.
54785 14 Nov.

(30).—Cocineras

SE desea colocarse cocinera española; se ofrece para cocinar; sabe hacer platos finos; tiene buenas referencias. Duerme en su casa. Informan Baños 2 esquina a 1a. Vedado.
54966 15 nv

DESEA colocarse de cocinera una señora de color, inglesa, que entiende español. Buena Vista, teléfono F-O-1584.
54997 15 nov.

UNA señora española desea colocarse de cocinera en las inmediaciones del Colegio Escandel; ha servido con familias americanas y españolas; no duerme en la colocación. FO-1815. 55038 15 nv.

SE ofrece joven española para cocinar y yudar a la limpieza. Tiene buenas referencias, dormir fuera. Informan teléfono U-1709. 54911 15 nv

SE desea colocar una señora con un niño, para cocinar y limpiar; le da lo mismo dormir en la colocación que fuera. Teléfono M-3454, o Antón Recio 9.
54938 17 nv

SE ofrece una señora española para cocinar a corta familia, sabe cocinar a la criolla y a la española, no hace plaza, ni saca comida. U-2394.
54797 14 Nov.

DESEA colocarse una buena cocinera a la criolla y española; entiende bastante de reposteria, se coloca solo para cocinar, pero si es matrimonio solo, cocina y limpia. Teléfono A-4792.
54771 14 Nov.

JOVEN española desea colocarse para cocinar y limpiar o de criada de mano o de cuartos, sabe cumplir con su obligación. Informan teléfono U-4669, Francisca. 54806 14 nv.

SE desea colocar una joven española para cocinar y limpiar para corta familia, tiene buenas referencias. Informan Santo Suárez, 23. A-6269.
54828 14 nv.

SE desea colocar una cocinera española en casa particular o de huéspedes, sabe cocinar española y criolla, tiene buenas referencias. San Lázaro, 27, esquina a Cárcel. 54768 14 nv.

SE ofrece una buena cocinera repostera española, teléfono A-0518.
54787 14 Nov.

SE desea colocar una señora española, es formal y tiene referncias y sabe cumplir con su obligación, no le importa cocinar y limpiar si es corta familia, la dirección es calle J esqina a 23, solar de la palmera, teléfono F-2096.
54716 14 Nov.

SE OFRECEN

DESEA colocarse una cocinera del país; sabe cumplir con su obligación y tiene quien la garantice. Empedrado, 70. Teléfono A-4696. 54853 14 nv.

SE coloca cocinera asturiana de mediana edad, sabe hacer postres, duerme en la colocación si hace falta. teléfono M-1766.
54810 14 nv.

SE ofrece una buena cocinera de color para corta familia, Marqués González 47, entre Maloja y Estrella.
54796 14 Nov.

DESEA colocarse una señora de cocinera, tiene buenas referencias, sabe cumplir con su obligación. Informan Monte 121, altos. 53898 14 nov.

(31).—Cocineros

COCINERO español de mediana edad que confecciona toda clase de menús desea casa particular con garantías. Teléfono I-4955. 54948 15 nv.

DESEA colocarse un cocinero y repostero de color, casa particular o casa de vivienda de un Central. Va a todas partes. Teléfono F-1331.
54889 15 nv

BUEN cocinero chino joven cocina criolla y española bien; también entiende de reposteria; muchos años de práctica casa particular. Informan calle Aguiala 144 en la bodega. Teléfono M-1262, Preguntar por Tirso Li.
54880 21 nv

UN cocinero asiático que sabe cocinar a la criolla y española muy bien y sabe hacer dulces, muy limpio en la cocina, tiene referencias en casa particular, se desea colocar en casa particular. Informan calle San Nicolás 124, preguntar por el teléfono A-0350.
54925 15 nv

COCINERO de mediana edad desea colocarse en casa particular o comercio; es muy limpio; no tiene pretensiones y tiene buenas referencias. Teléfono M-1714.
54929 15 nv

COCINERO repostero español desea colocarse, cocina francesa, americana y española y criolla muy práctico y cumplidor; no tiene familia; va a cualquier parte; sin pretensiones. Informes San Ignacio 44, teléfono A-4778.
54949 15 nv.

SE ofrece un cocinero, con buenas referencias, sale al campo, pregunten por Ernesto Baquedano, Reina 66. Teléfono A-9334. 54724 14 Nov.

UN joven cocinero asiático, desea colocarse en casa particular, sabe cocinar a la criolla o española y repostero, tengo recomendación. Informan calle Dragones 84, preguntar por teléfono A-7939.
54750 14 Nov.

BUEN cocinero, se desea colocar. Informan Tel. M-4143. 54744 14 Nov.

Un joven cocinero asiático desea colocarse en casa particular, sabe cocinar bien a la criolla o española y sabe hacer dulces, tengo referencias. Informan calle Zanja 16, pregunter por teléfono A-6741.
54757 14 Nov.

COCINERO práctico en casas de huéspedes, ofrece sus servicios. Teléfono M-2578. 54823 14 nv.

COCINERO joven, desea colocarse en casa particular; cocina española y criolla; sabe hacer dulces; va al campo. Informan A-2716 y A-0350.
54827 14 nv.

COCINERO que cocina bien criolla, española, francesa, americana, repostero, tiene buenas referencias. Informan en Zanja número 45, primer piso. Preguntar por José Cnan. Teléfonos A-4352 y A-0668. 54832 14 nv.

SE ofrece un buen cocinero repostero, español para familias de gusto particular, establecimiento o de huéspedes, sabe las tres cocinas, helados y pastelería, sale al campo, pregunten por Antonio, Gloria, 92, teléfono A-6525.
54734 14 nv.

SE ofrece un joven chino, cocinero y repostero, desea colocarse para casa particular, ha trabajado muchos años, en cocina, muy bien a la criolla, española y francesa. Informan Maloja, 110, preguntar por teléfono A-4512, Alfredo.
54820 15 nv.

DESEA colocarse un buen cocinero y dulcero, en casa particular o comercio, sin pretensiones, es limpio y honrado, con buenas recomendaciones y otro que acepta negocios en cocinas. Informan M-1893, Concordia 4, altos, entre Amistad y Aguila. 54200 14 Nov.

COCINERO cubano, repostero, sin pretensiones, voy a Marianao y barrios extremos y campo; si pagan viajes. Teléfono M-6698. Plaza Polvorin, Zulueta y Animas, bodega, paracasaparticular. Preguntad por Ramón Herrera.
54171 14 Nov.

SE ofrece un cocinero español para casa particular, huéspedes o comercio, tiene buenas referencias de las casas que trabajó, hacé varios dulces, sale a las afueras. Informan teléfono M-5686. Plácota 31. 53307 16 nov.

(33)—Chauffeurs

CHAUFFEUR se ofrece para casa particular o comercio, tiene buenas recomendaciones y conoce mecánica de autos. Teléfono M-1714.
54938 17 nv

CHAUFFEUR mecánico desea casa particular o comercio; gana buen sueldo. Razón: Teléfono F. O. 1726.
54946 18 nv

CHAUFFEUR español desea colocarse en casa particular o comercio; tiene buenas recomendaciones de casas donde estuvo trabajando. Informan teléfono U-6021. 54987 15 nv

CHAUFFEUR joven, cubano, se desea colocar en casa particular o comercio y no tiene pretensiones y se arregla a toda la situación y tiene buenas referencias de dode trabajó, pregunte por Molina, teléfono U-3138. 54798 14 Nov.

SE ofrece un buen chauffeur-mecánico, español, con largos años de practica, entiende toda clase de máquinas, no tiene pretensiones, se coloca en casa particular o comercio; tiene recomendaciones de las casas que trabajó. Teléfono A-4792. 54773 14 Nov.

CHAUFFEUR peninsular se ofrece a familia particular; sabe manejar toda clase de máquinas; llevo siete años manejando en la Habana y tengo buenas recomendaciones. Teléfono A-8855.
54801 14 nv.

CHAUFFEUR joven español desea trabajar en casa particular o del comercio. Informan teléfono A-1984, José Díaz.
54816 14 nv.

DESEA colocarse un chauffeur español en casa particular o de comercio, tiene referencias de las casas donde ha trabajado. Teléfono A-6522.
54761 14 nv.

CHAUFFEUR peninsular, joven, mecánico, desea colocarse en casa particular o de comercio, sabe cumplir con su obligación, tiene recomendaciones de las casas que trabajó, no tiene pretensiones. Para más informes llame al teléfono F-1038. 54825 14 nv.

SE OFRECEN

SE ofrece chauffeur español de mediana edad, práctico once años mecánico. No tiene pretensiones y con recomendaciones inmejorables; si no es familia seria, no se molesten. Vedado, calle N número 4, Teléfono F-3144.
54375 15 nv

CHAUFFEUR mecánico, para camión o carro de reparto, competente y buenas garantías, desea ganar mas de cien pesos al mes, Calle C número 8-A, Vedado, Teléfono F-2234. 54731 14 Nov.

(34).—Tenedores de libros y Oficinistas y Empleados de Oficinas

TAQUIGRAFA inglés-español se ofrece para ahora o primero de diciembre; es práctica y tiene excelentes referencias. Teléfono A-3659.
54916 22 nv

JOVEN con buen conocimiento de inglés, ayudante tenedor de libros y mecanógrafo, desea emplearse en casa de comercio u oficina. Buenas referencias de bancos y casas exportadoras e importadoras. Dirijase a Gustavo S. Lombana. Porvenir entre Córdoba y Fonts, Reparto Batista. Habana. 54 54913 15 nv

DESEA colocarse un muchacho español, de ayudante de tenedor de libros o para oficina; tiene buenas referencias. Telef. A-7100. 55017 15 nov.

SE ofrece joven español práctico en trabajos de oficina en general, contabilidad, buena letra, grandes conocimientos de taquigrafía y mecanografía, sabe llevar archivos, sin pretensiones. Inforan S. Alvarez. Teléfono M-8111.
54640 14 nov.

TENEDOR de libros y corresponsal mecanógrafo muy práctico y competente joven, español, sin pretensiones, se ofrece a casa seria. Buenas referencias. D. Cuevas, O, Reilly 88, altos.
54403 19 nv

SE ofrece joven con conocimientos de contabilidad e inglés, tiene buenas referencias y quien lo garantice lo mismo va al campo. Teléfono F-2377.
54721 14 Nov.

(35).—Varios

MECANICO, LIMPIA Y ARREGLA máquinas coser, cocinas de gas y calentadores. Precios un peso cada cosa. Corrales 20. Teléfonos A-4519 q A-7416. F. G. Santos. 54382 22 nv

JARDINERO particular se ofrece a usted para la construcción de su jardín cuenta con todos los materiales para la construcción y arregla jardines por horas en la calle, a precios de situación; este jardinero es uno de los más formales; también va al campo; entiende de frutos menores como también hortalizas; es experto ramo. Informes Calle 8 y 25, Vedado. Tel. F-1993. José Souto.
54886 15 nv

PRACTICO de farmacia y Laboratorio Clínico, se dese aemplear; tiene pocas pretensiones y buenas referencias de las casas donde ha trabajado. Informes de 2 a 4. Calzada Buenos Aires 38, teléfono I-4586. 54910 15 nv

SE coloca un jardinero práctico; tiene referencias y también hacemos jardines y ponemos asistencia por horas. Informan Almendares, Calzada de Columbia y Calle 4, teléfono F. O. 7079. Reparto Almendares.
54907 16 nv

FARMACEUTICO

Solicita regencia activa o pasiva, en cualquier pueblo de la Habana, Matanzas, Santa Clara y Pinar del Río. Informa Antonio Granda, Egido 67, hotel Boston. 54940 17 nv

SE ofrece una joven para teléfono, dependienta para festón, llamen señorita Zoila. Tel. M-3304. 54752 1 3nv.

PARA criadero de cerdos de importancia se ofrece hombre en carácter de encargado, muy entendido, con 20 años de práctica en la Argentina, a sueldo o con tanto por ciento. Garcia. Animas 3, Dulcería .Teléfono M-2042.
54980 14 nv

SE desea colocar un joven de 23 años para cualquier clase de trabajo, no tiene pretensiones, va al campo, para informes teléfono M-9389. 54725 14 Nov.

SE desea colocar un señor que entiende de jardines y toda clase de siembra. Informan Tel. I-2940. S-7149 14 Nov.

DESEA colocarse un buen portero peninsular de 25 años, serio, tiene recomendación de las casas que trabajó. También se coloca de criado para oficinas o casa de departamentos, o sirviente clínica. Teléfono A-4792.
54769 14 Nov.

DESEA colocarse un joven español práctico para camarero, ayudante de cocina o de chauffeur, dependiente o cualquier otro trabajo. También sabe de jardinero, tiene recomendación. Teléfono A-4792. 54772 14 Nov.

SE desea colocar un joven para jardinero en casa particular tiene referencias y sabe cumplir su obligación. Informan en el café Colón, teléfono I-5788, preguntan por Jaime. 54730 14 Nov.

DESEA colocarse una buena lavandera en casa particular, sabe bien su oficio y entiende bien las planchas de gasolina. Teléfono F-2567. 54807 14 nv.

SE ofrece hombre culto, honrado y trabajador, para cualquier empleo o trabajo, prefiriendo la reparación de casas por ser de oficio albañil, asalariado o como convenga. Dirigirse por escrito. Saturnino Tiberio. Monte 469, Habana. Teléfono M-2906. 54764 17 nv.

EXTRANJEROS

Rápidamente le gestiono cartas de ciudadanías. Títulos de chauffeurs, inscripciones de nacimientos, tramitamos matrimonios, actas notariales, contratos, legalizaciones, cobros de cuentas. Lealtad núm. 242 entre Belascoaín y Carmen.
51298 20 Nov.

MECANICO LIMPIA Y ARREGLA máquinas coser, cocinas gas y calentadores. Precio un peso cada cosa. Corrales 20 teléfono A-4519 y A-7416, F. G. Santos.
53063 14 Nov.

SE ofrece cobrador; tiene garantía en efectivo; Pérez 12 entre Concha y Juan Alonso, José M. Fernández.
51836 15 nv

SEÑOR de bastante cultura, sabe inglés y práctico en números y redacta bien, se ofrece como corresponsal, secretario o administrador y como Profesor particular de 1a. y 2a. enseñanza. Puede dar buenas referencias. Dirijanse a Profesor, Campanario 43 altos. A-4153.
52706 15 nov.

UNA buena lavandera desea encontrar ropa para su casa o a domicilio; en la misma una muchacha para limpiar por horas; tienen buenas referencias. Informan telf. F. O. 1106.
S 7093 18 nv

SE OFRECEN

SEÑORITA formal y con inmejorables referencias desea colocarse para cuidar ropa de Hotel Informes teléfono M-2049.
54862 14 nv

SE ofrece matrimonio español joven sin niños; él de criado, jardinero, portero, limpieza oficinas o cualquier otro trabajo; ella de cuartos o criada de mano o manejadora; se colocan juntos o separados; informes: Telf. F 3236.
54485 15 nov.

MATRIMONIO español desea casa de encargado, lo mismo se encarga de todos los trabajos de carpintería, pintura y mecánica de casas que tenga el duño, tiene quien le garantice. Tel. A-3049.
53502 14 Nov.

JOVEN activo, conocedor de varios idiomas y sin pretensiones, se quiere colocar en cualquier parte, dirijase a Elias Navarro A-6909. 54153 14 Nov.

SE ofrece un español de mediana edad para portero o de sereno. Informan en Acosta número 32, altos.
53990 16 nov.

SASTRE cortador desea colocarse para la Habana o el campo. Informan Teléfono I-1030. 53907 15 nov.

(H) COMPRA Y VENTA DE FINCAS

(36)—Urbanas

COMPRA Y VENTA DE CASAS
TERRENOS Y FINCAS RUSTICAS

DINERO EN HIPOTECA
MENDOZA Y CA.
Corredores
Obispo 63. Habana.

Dirigirse al Sr. Cruz Muñoz
Teléfono M-6921
Horas, de 10 a 12 a. m.

E 1767 Ind 1 ag.

SE REGALA

En Alturas de Almendares chalet dos plantas un año fabricado compuesto de portal, recibidor, sala, lavin room, comedor, cocina y pantry. Altos tres habitaciones, hall, baño intercalado de lujo, terraza al frente de dos calles. Garage y cuartos de criados; entrada a dos calles. Se vende en $22,000 puede dejarse en hipoteca $15.000. Informe su dueño: Reina, 26. Teléfono M-9191.
54821 15 nv.

VENDO, Calzada de Columbia, esquina Tres Rosas, magnífica casita, jardín, portal, sala, comedor, dos cuartos, baño completo, patio y traspatio, $4,500, parte contado, resto $23 mensuales. Informan: M-3588, Banco Nova Scotia 309, Cuba y O'Reilly. 55003 07 15 nov.

EN la Víbora vendo 20 casitas fabricadas en 500 metros de terreno, reajustada la venta; ganan 323 pesos; último precio, $23,500. Informa Francisco Fernández, Monte 2-F.
55020 20 16 nov.

VENDO y cambio por casa chica, casa fabricada 450 metros, el mejor lugar delVedado, buena renta, entrada garage, admite altos, redimido censo. F-215, un paso de 23. 54898 14 nv

SE VENDE EN $6.000

una casa acabada de fabricar. Tiene portal, sala, tres grandes cuartos, baño intercalado, completo, hermoso comedor al fondo, toda decorada cocina y amplio patio. Una cuadra del tranvía. D. y 8, Reparto Batista. La llave en la bodega del frente. Su dueño, Andrés López, teléfono I-4003, 10 de Octubre núm. 549.
53756 15 nv

CASA EN SAN LAZARO

Vendo una moderna cerca de Galiano de tres plantas con frente a dos calles, 8 1/2 por 12, rentando $240, fabricación de primera. Precio muy barata. Teatro Wilson López, teléfonos U-5319 y F-3813.

CASA EN BELASCOAIN

Vendo una de dos plantas, de Reina a Zanja, de 10 x 21, con establecimiento, buena renta, un solo recibo. Precio 37.000 pesos. Teatro Wilson, López, teléfonos U-5319 y F-3813.

ESQUINA EN AYESTERAN

Vendo la mejor esquina de fraile en una de las Avenidas que se están haciendo, con treinta varas de frente a la calzada, lugar donde se doblará el precio pronto; se adquiere con poco dinero y será una fortuna muy pronto. Teatro Wilson López, Teléfonos U-5319 y F-3813.

TERRENO EN INFANTA

Vendo un lote cerca de San Rafael, de 630 metros punto comercial, a precio barato, tomando más de la mitad en casas en la Habana o sus barrios. Teatro Wilson, López, Teléfonos U-5319 y F-3813.

CASA EN $3.200

Vendo una moderna, en la calle Mangos a una cuadra de la Calzada Luyanó, de sala, comedor, y dos cuartos, preparada para altos. Teatro Wilson, López, teléfonos U-5314 y F-3813.

CASA ESQUINA EN LA SIERRA

Vendo una moderna, cerca del crucero de la Playa, con jardín, portal, sala, gabinete, tres dormitorios, cuarto y servicio de criados, hall y garage. Precio $6.800. Teatro Wilson, López, Teléfonos U-5319 y F-3813.

CASA EN SAN MIGUEL

Vendo una moderna, de tres plantas, con sala, saleta, comedor, tres habitaciones, cuarto, servicio de criados. Renta $210. Precio: $19.500. Teatro Wilson, López, teléfonos U-5319, F-3813.

CASA EN SANTOS SUAREZ

Vendo en la calle Zapotes, cerca de Serrano una hermosa casa de 6 x 25 con portal, sala, comedor, tres cuartos baño de lujo y garage; es punto alto y fabricación de primera; doy facilidades de pago. Precio $6.000. Teatro Wilson, López, Teléfonos U-5319 F-3813.

CASA EN SANTA IRENE

Vendo una moderna en forma de chalet, con portal, sala, comedor y dos cuartos. Precio $5.000 la doy con cualquier cantidad de contado y resto con facilidades de pago. Teatro Wilson, López. Teléfonos U-5319, F-3813.
54947 17 nv

SE vende casa quinta en Calabazar, 5.000 metros, propia industria, cine, colegio, centro población y la misma calzada. Directamente dueño, teléfono I-1124, Libertad y Párraga, Víbora.
54982 22 nv

FINCAS URBANAS

GANGA EN EL VEDADO

Próximo al Parque del Maine, vendo chalet con 683 metros en $35,500. Informa José P. Quintana, Habana 39, altos. Teléfono M-5824. 55057 14 nov.

BONITO NEGOCIO PARA RENTA

Vendo casa con 410 metros, todos fabricados de mamposteria y azotea, rentando $150.00 en $12,500; otra de esquina con 7 casitas, al lado rentando $300.00 mensuales en $28,000. Informes J. P. Quintana, Habana 39 altos. Tel. M-5824.
55059 14 nov.

EN $3,800

Ganga. Se vende una casa en el Reparto La Sierra, con comunicación de tranvías y guaguas, a una cuadra, compuesta de portal, sala, dos cuartos, baño intercalado, comedor y cocina, baño in-3a. entre 8a. y 10. Telef. F-O-1979.
55031 16 nov.

EN LA CALZADA VIVES

En la mejor cuadra, acera sombra entre Carmen y Rastro. Se venden 2 casas de vecindad en buen estado miden 27 metros de frente por 36 de fondo aproximadamente haciendo una medida total de 964 metros 43 centímetros cuadrados y las doy a 40 pesos metro terreno y fabricación dejando en hipoteca la cantidad que se quiera al 6 por ciento de interés; es un negocio de oportunidad por ser este punto cada día de más valor y el mejor para renta por estar tan próximas a los Cuatro Caminos y el Mercado, para tratar no corredores, con su dueño Ramón Suárez. Cristina, 27 altos, del café esquina a Concha. Tel. I-4302.
54802 21 nv.

COMPRO una casa 6 a 9 mil pesos doy en pago un solar de 15x37. Avenida la Paz, a una cuadra conde Rivero, lo mejor de la Habana. Dueño Manrique 201. García. 54708 16 Nov.

CAMBIO casa de esquina por bodega o lechería de poco dinero, la casa está preparada para establecimiento, con una accesoria y una casa, situación Santos Suárez. Dueño García Teléfono I-6774.
S-7061 16 nov.

VENDO $4.900, chalet Octava entre Dolores y Tejar, Lawton, moderna toda de cielo raso, portal, sala, dos grandes habitaciones, comedor al fondo, baño completo, cocina, patio y traspatio, entrada independiente, tranvía al frene. Informe directo con su dueña Jesús del Monte Zapote 5, entre San Indalecio y San Benigno. 54398 17 nv

REPARTO Mendoza. Víbora. Se vende la hermosa casa-quinta, sita en Santa Catalina y Bruno Zayas con 2'590 varas de terreno con árboles frutales. Informa su dueño en Muralla 78. 54229 23 Nov.

¿VENDE USTED ALGUNA PROPIEDAD?

Llame a los teléfonos U-5319, F-3813 o mande la nota por correo a F. López. Padre Varela número 34 y realizará la operación rápidamente. 53976 17 nov.

SIETE CASAS EN GANGA

Vendo 3,500 pesos esquina y dos casas sala, comedor, dos cuartos, 824 varas, calle buena 1,700 pesos Bungalow 700 varas, 2,500 pesos chalet sala, comedor, cinco cuartos, garage, 3,250 pesos tres casas unidas sala, comedor, dos habitaciones, todo en Arroyo Apolo. Informes San Miguel 125. U-1802. Manuel Llenín.
53928 17 nov.

EMILIO PRATS Y CIA

Arquitectos constructores

Para consrtuir, reconstruir su casa, obtener licencia, planos, contrato, o dirección facultativa. Especialidades en estructura para concreto. No cobramos nada adelantado. Calle Estrella 51, Habana. Teléfono M-5121. 53446 4 Dic

EN $3,500 se vende casa Buenaventura número 15 entre San Mariano y Santa Catalina. Informan en Zapotes número 5, Jesús del Monte. 53924 15 nov.

SE vende en 1,200 pesos reconociendo 1,250 en hipoteca o en 2,450 pesos libre de gravamen la bien situada casa Aranguren número 9, Guanabacoa, a una cuadra de los tranvías y guaguas para la Habana. Mamposteria mosaicos, sala, saleta, tres cuartos, servicios sanitarios, alcantarillado. Renta 25 pesos. Trato directo con la dueña en la misma de 11 a 1 y de 4 a 7. 53650 22 nov.

VENDO casa de 2 plantas, cerca de Monte, reciente construcción; sala saletica, dos cuartos, baño intercalado, comedor al fondo, escalera de marmol. Renta $55. $9.500. Dueño Coco 10. Tel. I-2939.
S-7059 18 Nov.

GRAN OPORTUNIDAD

En 2,500 pesos efectivo y reconocer 2,000 hipoteca, doy casa moderna frente a dolin

SOLARES YERMOS

TERRENOS PARA INDUSTRIAS

2.000 varas de terreno en el corazón del barrio industrial, al lado de la estación de Luyanó (Havana Central), con ramal de ferrocarril y tranvía urbano. Informa: Gaspar de la Vega, Cuba 76 y Oficina. 51728 23 Nov.

CAMBIO casa de esquina por bodega o lechería de poco dinero, la casa está preparada para establecimiento, con una accesoria y una casa, situación Santos Suárez. Dueño García Teléfono I-6774.

S 7061 14 nv

REPARTO "LA ASUNCION" EN LUYANO

Aprobado ya el Reparto hemos comenzado las obras. Informes en el Castillo de la entrada por Luyanó. Vea allí a nuestro empleado Gonzalo Forcade. Teléfono X-1978.

MENDOZA Y CA.

E 2608 ind. 8 Nov.

REPARTO Mendoza. Víbora. Se vende la esquina de Santa Catalina y Cortina con 2.780 varas, paradero de los tranvías de Santos Suárez. Informa su dueño en Muralla 78. 54228 23 Nov.

(J) COMPRA Y VENTA DE ESTABLECIMIENTOS

TINTORERIA, se vende por no poderla atender o los enseres de ella, como una máquina de planchar marca "Hoffman", etc., es un buen negocio por poco dinero. Informan Obrapía, 114. UH. 54835 14 nv.

ATENCION. Fonderos, se vende una buena y acreditada fonda en punto muy céntrico, se vende por asuntos de familia; se da a precio de situación. Para informes Colón y Consulado, bodega. Preguntar por Vega. 54914 15 nv

CASA de huéspedes en el mejor punto de la ciudad con todo el confort y comodidades de un hotel moderno, 59 habitaciones. Espléndido negocio para la temporada de turismo. Módico alquiler, contrato largo. Se vende barata. Informa señor La Rosa, Edificio "La Metropolitana", 540. Teléfono A-2505.

54551 13 nov.

BODEGUEROS

Juego de bolos y bodega anexa con armatostes en reparto próximo a grandes industrias, magnífico negocio con poco capital. Se cede. Informan Concordia 132 1|2 altos. 54963 15 nv

BODEGA EN $400.00

se vende en lo mejor del reparto Almendares, tiene mil quinientos de mercancías, está limpia y buen contrato y poco alquiler. Más detalles: Rodríguez y 14, café Crucero Almendares, teléfono FO-1409. S-7169 14 nv.

VENDO vidriera de tabacos y dulcería punto comercial, buen contrato, se da barata, su dueño no puede atenderla. Informan I-6877. 54751 14 Nov.

SE vende una casa de hospedaje con buenos clientes, a consecuencia de enfermedad del dueño, no se dan comidas, razón Salud 21, bodega, preguntar por Emilio. 54729 15 Nov.

COMPRO o tomo en arrendamiento café o barra, o lechería y doy garantía. Informan Cerro 592, Farras. 54790 14 Nov.

SE da en arrendamiento una fábrica de masilla, capacidad 800 barriles, lugar céntrico con buenas calles. Teléfono F-5409. 54794 15 Nov.

BODEGUEROS, vendo bodega sola, esquina con 1.000 pesos, mitad contado, urge esta venta por asuntos reservados, garantizo 50 pesos diarios, vea este negocio de 8 a 11 a. m. Botica Merced y Picota. 54782 14 Nov.

DE OPORTUNIDAD

Casa de huespedes. Por no ser su dueño del giro se vende, sin intervención de corredor; situada en lo más céntrico de la Habana. Fabricación moderna. 51 habitaciones, casi todas ocupadas. Informan en Merced 39. Teléfono A-7332. 54799 21 Nov.

TRES ESTABLECIMIENTOS

Tres establecimientos gran lechería punto de muchísimo comercio, 3,500 pesos, vende 55 pesos; otra 800 pesos al contado cerca la Terminal, vende 30 pesos; carnicería 1,000 pesos bien montada, cerca Campo Marte, aprovechen gangas. Informes San Miguel 125. U-1802. Llenin. 54561 16 nov.

CARNICERIA BARATA

En 1,500 pesos, carnicería bien montada en el Reparto Lawton, alquiler baratísimo, buen contrato, tiene mucho barrio. Informes San Miguel 125. U-1802. Manuel Llenín. 54560 16 nov.

NEGOCIO verdad. Vendo una casa de familia con muy buenos departamentos y toda alquilada en la Habana, en $300 deja de utilidad $70 mensuales y una buena habitación; no tiene que exponer su dinero. Informan Compostela y O'Reilly, vidriera de tabacos, de 9 a 11 1|2 a. m. y de 1 p. m. a 5. 54369 14 nv

POR no poder atenderlo su dueño, se vende en las mejores condiciones el Departamento Comercial de uno de los mejores Centrales de la República. Informes: M. Espinach, Lonja 428. Teléfono M-6285.

54397 15 Nov.

SE arrienda un restaurant en un café de los mejores de la Habana por no poderlo atender su dueño; buen negocio para el que sea práctico en este giro; buena persona sería. Informa: Ruy López, café Cuba Moderna, Cuatro Caminos, de 7 a 9 y de 12 a 2 p. m. Teléfono M 3259. 54358 17 nov.

ESTABLECIMIENTO. Se vende un café contrato largo, sobrante alquileres 75 pesos; se da muy barato; una bodega antinera; buen contrato; alquiler módico; barata; tres vidrieras tabacos billeras de 1.000 2.500 y 4.500 pesos Cafés de todos los precios que se deseen; bodegas, fondas, lecherías y cuantas clases de establecimientos que se deseen; informa: Ruy López, Café Cuba Moderna, Cuatro Caminos, de 7 a 9 y de 12 a 2 p. m. Teléfono M 3259. 54359 17 nov.

SE vende una fábrica de dulces, con toda la maquinaria completa, para hacer pastas y almíbar, en precio muy barato, en la carretera de Guanabacoa a la Habana, Finca "Marina". Crucero del Ferrocarril. Teléfono X-1713. 51498 22 nov.

POR tener que embarcar se cede por poco dinero industria de gran rendimiento y fácil desempeño por señora o caballero. Informes café Nueva Europa, Neptuno y San Nicolás. 54024 15 nov.

SE VENDE EN GANGA

Por no poderlo atender su dueño, un kiosco de lavado con troy y tintorería, con poco dinero se hace cargo de la casa o se admite un socio que conozca el giro, o también se deja trabajar el troy por su cuenta, que está en buen estado. Poco alquiler, contrato el que quiera. Informan en Aramburen número 61 y medio, Guanabacoa. S-7035 15 nov.

POR no poderla atender se vende la vidriera del bar-Franco, Monserrate y Lamparilla, o se admite un socio garantizándole buen lucro con tal que sea persona experta. Informan en la misma después de las 12 m. 54196 14 Nov.

ESTABLECIMIENTOS

HOTELEROS

No paguen regalía por hotel o restaurant. Tengo la OPORTUNIDAD UNICA de la Habana solo por un alquiler módico. L. Corra. Apartado 704.

54001 6 dic.

CARPINTEROS: vendo mi taller de 18 años establecido en el barrio, con todas sus herramientas y muchas maderas aprovechables, con varios muebles incluso una división de sala. Lo doy barato. Puede quedarse en el local. Gana $25 mensual. Lamparilla 92. 54249 25 Nov.

GANGA. Bodega y ferretería muy acreditada, con casa para familia, buen contrato, poco alquiler; precio 3.500; si tiene garantía doy facilidades de pago. Informes Manuel Zayas, Steinhart 36-D, Marianao. 54406 17 nv

BODEGAS EN MARIANAO

En 4,250 pesos bodega en el pueblo Marianao, otra Reparto Columbia en 5,500 pesos, son cantineras, locales modernos, alquileres baratísimos, solas en esquina, contratos 8 años una, y diez otra. Facilidades de pago, hacen buenas ventas. Informan San Miguel 125. U-1802. Manuel Llenín. 53927 17 nov.

BODEGAS CANTINERAS

Cafés, barras y lecherías.

CAMBIO DE ESTABLECIMIENTOS

Por otros o por propiedades, en 24 horas. Informes gratis: Señores Alvarez y Suárez, en Cerro 535, entre Tejas y Buenos Aires, o en San Rafael y Oquendo, café.

53687 17 nv

BODEGAS EN GANGA

dos a 6.000 pesos, Calzada Luyanó y Calzada Arroyo Apolo. Venden 75 pesos cada una, dos en Infanta a 5.000 pesos cada una; otra Calzada San Lázaro en 4,500 pesos y muchas mas de distintos precios, facilidades de pago. Informes San Miguel 125. U-1802. Manuel Llenín. 53482 14 Nov.

SE vende fonda situada en calzada, por disgusto entre socios, con cinco años de contrato; precio de situación; Informan: Padre Varela 50, de 1 a 5 p. m. Señor Cruz. 53409 18 nov.

BODEGUEROS vendo 3 negocios bodegas muy reservados, por causas que diré, buenos contratos, de 300 a 1.800 pesos de 1 a 6 p. m. I-4482. 54783 14 Nov.

GANGA, se vende una vidriera de tabacos y cigarros y quincalla, bien situada y barata. Informan: Reina 8. Depósito de Tabacos y Cigarros, teléfono A-1592.

S 7074 16 nv

BODEGAS EN VENTA

Vendo bodega sola en esquina en el centro de la Habana, solo cantina, 6 años contrato, $11.000 con $5.000 de contado. Informa: señor Tamargo, San José y Belascoain, café, de 2 a 5, Tel. U-5540.

Vendo otra en el barrio de Jesús María, cantinera del mismo dueño, hace 12 años $9.000, con $4.000 de contado, resto a pagar cómodo, con vivienda para familia. Informa: señor Tamargo, San José y Belascoain, café, de 2 a 5.

$1.000 a $1.500 de contado, bodega sola en esquina, mucho barrio; está abandonada, es un gran negocio. Véala. Informa; Tamargo, San José y Belascoain, café de 2 a 5.

Vedado, vendo 4 bodegas solas en esquina, fincas nuevas y buenos contratos, Informa: Tamargo, San José y Belascoain, café de 2 a 5. 49408 21 Nov.

GRAN VIDRIERA de tabacos, cigarros y quincalla, se vende en lo mejor de la Habana; urgente; buen contrato y fácil pago. Razón: Muralla 103. Almacén, y en segundo piso de 7 a 8 y de 12 a 2. Sr. Lizondo. S 6956 19 nov.

(K) COMPRA Y VENTA DE ANIMALES

SE venden palomas rifeñas y demás clases finas. Pepe Antonio y Rafael de Cárdenas, Guanabacoa, café. 54927 14 nv

VENDO 85 vacas de raza en fracción o en conjunto, en plena producción; también traspaso los derechos de arrendamiento de mi establo con dos caballerías de sembradura, buena casa, útiles, 600 gallinas, a 15 minutos de la Habana; también permuto por finca. Calle Animas 3, Dulcería García, Teléfono M-2042. 54972 14 nv

SE vende un mulo de lo mejor que hay en la provincia, siete cuartas, seis años, muy caminador, mucha condición, manso. Vista hace fe. Informan Rastro número 2, bajos. 54553 25 nov.

SE vende el caballo andaluz Melena, semental de alta escuela. Puede pasar a verse al picadero del Reparto Miramar. Teléfono FO-1375. 54266 23 Nov.

VENDEMOS 60 mulos nuevos, 40 mulos de trabajo, 52 carros bicicleta, troy araña faetones, arreos de toda clase, Marina3, esquina a Atarés. Jesús del Monte Teléfono I-1376, Jarro y Cuervo. S-5661 1 Dic.

HORROROSA ganga: Cadillac 5 pasajeros, pintura de fábrica, en perfecto estado, en 200 pesos. Informan: Bruno Zayas 17, esquina a Lacret, Santos Suárez. Teléfono I 3383.

54467 15 nov.

GANGA

Se vende una máquina Kissel del último tipo; no se quieren charlatanes; su último precio: 550 pesos. Morro 28, garage. Antonio González. 54509 14 nov.

(L) AUTOMOVILES

(39)—Venta

EN 200 pesos vendo camion Ford, de volteo magníficas condiciones. Informes, teléfono F-5409. 54792 15 Nov.

SE vende Studebaker del último tipo, de poco uso; se da en la mitad de su valor. Para informes Primelles número 18 esquina a Peñuela, Cerro. 54407 17 nv.

SE VENDE UNA CUÑA

Dodge, último tipo; se da barata. Garage Víbora, 10 de Octubre 498. 54887 22 nv

VENDO UN MINERVA

De 7 pasajeros como nuevo; también lo cambio por carro chico. Vendo un Bugatti de 5 H P, propio para diligencias admito máquinas en estorage. Limpieza esmerada. José Rodríguez, Subirana esquina a Peñalver. S 7175 27 nv

NASH SEDAN,

7 pasajeros, tipo moderno, ruedas de alambre, cinco meses de uso, como nuevo. Facilidades de pago.

AGENCIA CADILLAC

Avenida Wastington (Marina) 12. Habana

E 2645 15 nv

SE vende una cuñita Ford tipo de carrera en buen estado. Se da barata. Genaro Sánchez, núm. 23, entre Primera y Segunda, Víbora. S 7185 19 nv

LINCOLN EN GANGA

Limousine nuevo $3.700. Lincoln tipo sport $2.900. Lincoln cuña nueva $2.700. San Juan de Dios número 3. M-9595 y A-5181. S 7189 22 nv

VENDO camión volteo 5 toneladas; otro tonelada y media, a precio de ganga. Véalos: Matadero 4, casi esquina a Mercado Unico. 55004 15 nv

CAMION cerrado, gran oportunidad; una verdadera ganga; carrocería completamente nueva; preparado para cualquier industria. Telef. F-O-1246. 55034 17 nov.

AUTOMOVILES

HUDSON $130.00

Acabado de pintar 6 gomas nuevas, motor en perfectas condiciones; también lo cambio por un carro chiquito. Puede verse a cualquier hora en Steinhart entre Adolfo Castillo y Santa Isabel, Marianao. Vilian Carmen. Teléfono FO-7975. S-7161 15 nv.

SE vende un Ford en buen estado, pintado de nuevo, en perfecta condición, es cerrado de dos puertas, en $250. Informan Tel. U-3451. S-7132 18 nov

MERCEDES TOURING

7 pasajeros, fuelle, pintura y vestiduras nuevas, amortiguadores Westinghouse, muy barato.

AGENCIA CADILLAC

Avenida Washington (Marina) 12. Habana

E-2640 14 Nov.

NOS FALTA LOCAL Y SIN REPARAR EN PERDIDAS VENDEMOS

CHASIS sin-fin Ford, en magníficas condiciones desde $275.00.

CUÑAS Ford completamente reparadas y ajustadas desde $300.

CHASIS pequeños propios para tintorería, dulcería, trenes de lavado, etc. Con muy buenos precios.

SEDANES Ford de dos y cuatro puertas desde $250.00.

TURINGS Ford en muy buenas condiciones, con chapas de este año.

CAMIONES FORD CON CARROCERIAS DE:

Agua Mineral, Rejas, y uno con carrocería propio para Jardín.

TODOS ESTOS CARROS SON COMPLETAMENTE GARANTIZADOS

Visítenos, vea estas gangas y recuerde nuestras facilidades de pago.

COMPAÑIA DEL AUTO UNIVERSAL, S. A.

Marina No. 2. Edif. Carreño. Telfs. U-1046, U-1047.

E 2594 14 Nv.

"PIERCE-ARROW"

Camión de cinco toneladas como nuevo, plano o de volteo se ofrece en condiciones. Tel. M-9528. 53292 15 nov.

(40)—Reparaciones y Accesorios

GOMAS BARATAS

30 X 3½ cuerda, $6.85; 31 X 4, $15.25; 32 X 4, $16.65; 33 X 4, $16.95; 32 X 4½, $20.95; 33 X 4½, $23.75; 35 X 4½, $22.90; 30 X 5, $28.50; 33 X 5, $30.90; 29 X 440, $8.25; 30 X 525, $16.50; 31 X 525, $17.95. Cámaras desde $1.35. Havana Tire Co. San Lázaro, 240, esquina Campanario. Teléfono M-6609.

S-7163 26 nv.

CARRUAJES

BARATO vendo carrito con caballo y arreos propio para venta de pan o dulces. San Anastasio entre Concepción y San Francisco, Víbora, Establo. 54763 14 nv.

(LL) DINERO EN HIPOTECAS

(41)—Se ofrece

GRAMATGES Y ROJAS

Dan dinero en hipotecas pequeñas para los barrios de la Habana y Marianao sobre prendas, cualquier comercio o industria y sobre muebles, dejándolos en poder de su dueño. Edificio Angeles y Reina, Depto. 206. Teléfono M-2646. Mucha reserva en los negocios. Gramatges y Rojas. 54993 15 nv

MARCELINO GONZALEZ

Doy en hipoteca partidas de $5,000.7x100 Habana, Vedado, para repartos, desde $300 en adelante; también sobre alquileres y contratos de solares. Aguila 145, teléfono M-9468. 55037 14 nov.

DINERO. Siempre tengo grandes y pequeñas cantidades para colocar en hipoteca. José G. Ibarra, Cuba 49, Notaría del doctor Lamar.

54436 15 nv

HIPOTECA. Doy hasta 10 mil pesos en primera hipoteca en la Habana; no soy corredor; si no hay buena garantía que no se presente, interés bajo. Informes: Sr. Montes. Teniente Rey 41. 54449 24 nov.

PRESTO dinero: Desde $500 en adelante en primeras hipotecas. No corredores, Campanario 162 A, teléfono M-6718. Sr. Correa. 54225 8 Dic.

HIPOTECAS en 24 horas. Tenemos más de $100.000. Fraccionamos desde 300. Hacemos operaciones en todos los barrios, también en Marianao y Guanabacoa, absoluta reserva, también damos sobre segundas y terceras hipotecas, interés módico, traiga su escritura para firmar en el acto. Arrondo y Nicolás, San Miguel 75, tel M-4365. 50744 17 Nov.

CLAUDIO R. ARELLANO

Dinero en Hipoteca

Tel. A-8297, Cuba, 50.

E 1768 ind. 1 Ag.

HIPOTECAS

En grandes y pequeñas cantidades en primera y segunda hipotecas al mejor tipo de plaza, sobre casas construídas y en construcción en la Habana, Marianao y sus Repartos, también sobre fincas rústicas y solares yermos, brevedad y reserva, Martínez y Prieto. O'Reilly número 23, de 10 a 12 y de 3 a 5. Teléfono A-6951. E 1894 ind. 15 ag.

HIPOTECA AL 7 Y 8 POR 100

Doy cincuenta mil pesos, lo mismo juntos que fraccionados. También para los Repartos. J. Llanes Sitios 42, entre Rayo y San Nicolás, teléfono M-2632.

Tengo dinero para solares desde cien pesos primera hipoteca y también sobre alquileres de fincas urbanas. J. Llanes. Sitios 42, M-2632. 53570 14 nov

DINERO EN HIPOTECAS

DINERO para hipotecas al tipo más bajo de plaza, en todas cantidades, con la mayor reserva y prontitud. Miguel F. Márquez, Cuba 50.

E 1755 ind. 1 ag.

HIPOTECAS. Se desean colocar sobre fincas urbanas 2, 3, 4, 5 y 6 mil pesos a módico interés; mis negocios son rápidos y con toda seriedad y reserva. Informan: Ruy López, Café Cuba Moderna, Cuatro Caminos, de 7 a 9 y de 12 a 2 p. m. Telf. M 3259. 54357 17 nov.

EN HIPOTECA Y ALQUILERES

dinero en todas cantidades y para fabricación de casas. Informa: Rodríguez de 1 a 2 y de 6 a 9 de la noche. Teléfono I-6772. 54215 18 Nov.

(42)—Se toma

NECESITO $3.500 AL 12 0|0

Sobre dos solares frente al parque de la Loma del Mazo. Patrocinio entre Saco y Caballero. Miden los dos 23.50 por 50.70 total 1.195 varas cuadradas. Es para efectuar la compra en $12.000.

JORGE GOVANTES

San Juan de Dios núm. 3. Teléfonos: M-9595 y A-5181. S 7190 22 nv

TOMO en hipoteca $8,000 sobre casa que cuesta $18,000, llame al M-5324. Eduardo. 55061 14 nov.

TOMO 15.000 PESOS

al uno por ciento anual, escalonados para fabricar 9 casas, una bodega y una carnicería, en 2 solares esquina de frayle, trata directamente calle Domínguez número 9, Cerro. Informa Sta. Modesta. 54754 26 Nov.

(N) COMPRA-VENTA DE OBJETOS VARIOS

SE venden 7 alfombras grandes, propias para salas o club. Informes en el teléfono U-1217. S 7186 15 nv

ORTOFONICA Víctor, tipo consola, flamante. Se vende muy barata por ausentarse, con 20 discos ortofónicos. Zulueta 20 bajos, al lado del Hotel Sevilla. 55055 16 nov.

BILLARES

Se vende una magnífica mesa de carambolas con poco uso. Se da barata. Informan en Amistad 116, bajos, de 4 a 7 de la tarde. En la misma informan de una cantina de vitrolite nuevecita y barata. 54737 15 Nov.

CAJA contadora Nacional, completamente nueva, se da muy barata, Prado 119-A.

54758 14 Nov.

SE vende una caja de caudales tamaño mediano con cuatro puertas, moderna, y una vidriera de mostrador de 3 metros y medio de largo. Informan en Neptuno número 245. Teléfono U-4685. 54548 15 nov.

SE vende una vidriera mostrador y unos armatostes, todos de cristales, sirven para sastrería, juguetería, sombrerería, camisería, botica, se dan por lo que ofrezcan. Informan Lamparilla 46, teléfono M-5395. 54661 14 nov

PARA COMERCIO

Vendemos por la mitad de su valor una contadora moderna, una carpeta, varias cajas de hierro, mesas planas caoba y bufetes cortina con su y 50 máquinas coser ovillo y lanzadera. Gloria número 68 esquina Indio. Teléfono A-6827. García Arango y Ca., S. en C.

E 2574 30 nov.

(Ñ) ENSEÑANZAS

ESTUDIO

MARIANO MIQUEL

ESCUELA LIBRE DE PINTURA

PREMIADO en la Exposición Nacional de Bellas Artes de Madrid, de 1904. Expositor de "Société de Artistas Francaises" de París, 1893. Diploma de Honor del Salón de Otoño de la Asociación de Pintores y Escultores de Madrid 1924. Jurado del Concurso Aguasfuertes del Círculo de Bellas Artes. Madrid, 1922.

Clases de Pintura Estética y procedimiento del color, Aguafuerte, Repujado en cuero y metal Batik Clases especiales para Arquitectos, Militares y profesores de Magisterio.

ESTUDIO

Edificio del

DIARIO DE LA MARINA

Telf. F-3363.

E 53 ind. 1 En.

PROFESORA de francés desea pensión a cambio de lecciones o compañía. Se cambian referencias. Teléfono F-5996, de 6 a 8. 54890 15 nv

ENSEÑANZA inglés. Profesor, inglés tiene algunas horas disponibles, clases particulares solamente. Día y noche. Dirigirse Farnés. Refugio 27, altos. 54720 14 Nov.

CLASES INDIVIDUALES, DIA Y NOCHE

Teneduría, aritmética, caligrafía, redacción, todo 5 pesos mensual, Inglés, taquigrafía Pitman, mecanografía, ortografía, 5 pesos. Diploma y empleo final. Nueva del Pilar 31.

54649 10 dic.

PROFESORA de Solfeo, Piano y Taquigrafía, se ofrece para dar clases en su casa. Perseverancia 16. Tel. M-7039. 54575 20 nov.

ACADEMIA de bordados a mano y a máquina Singer y Cornely. Enseñanza completa de las tres labores en seis meses. San Lázaro 67, bajos. Teléfono M-5878.

54364 18 nv

LOS más perfectos bordados del mundo a máquina al pasado. Richelieu y cadeneta. Iniciales precios increíbles. Dibujos con arreglo a figurín y originales de nuestro dibujante. San Lázaro 67, bajos. Teléfono M-5878.

54366 18 nv

PROFESORA de mucha experiencia en las escuelas públicas de los Estados Unidos tiene varias horas disponibles. Clases de noche. Miss H, O'Reilly 102, Apartado 7. 53636 21 nv

COLEGIO "SAN ELOY"

Primera Enseñanza, Preparatoria, Bachillerato. Idiomas Carreras Especiales y Comercio. Se admiten internos, medio internos y externos. Primelles 20, Cerro. Habana. Teléfono I-6002. Pida prospectos. E- Ind. 1 Ag.

ENSEÑANZAS

PROFESORA FRANCESA

graduada por la Universidad de París, con larga experiencia y buenas referencias, tiene horas libres para dar clases de francés, literatura francesa y cualquier parte de enseñanza en francés. Llamar al U-2455 o dirigirse a Edificio Carreño, 5o. piso, departamento B, hasta las 10 a. m. diarias. 52594 30 nov.

APRENDA A HABLAR ITALIANO

Profesor competente y de larga práctica. Teléfono A-0584 Amistad, 70, casi esquina San Miguel. 54557 10 dic.

INGLES

Enseñado por profesora americana. Sorprendentes resultados en pocas semanas. El discípulo leerá, escribirá y hablará el inglés en breve tiempo. Lecciones a domicilio también. Miss. Kapan. San Lázaro 318. Tel. U-4768. 54363 11 Dic.

GRAN ACADEMIA COMERCIAL DE IDIOMAS, TAQUIGRAFIA Y MECANOGRAFIA, UNICA PREMIADA EN EL CONCURSO PROFESIONAL CELEBRADO EL 28 DE MAYO DE 1922. COLEGIO ELEMENTAL Y SUPERIOR. DIRECTOR: LUIS B. CORRALES. LOMA DE LA IGLESIA DE J. DEL MONTE. TELEFONO I-2490, CLASES DE DIA Y DE NOCHE. INTERNOS. EN TODAS LAS LIBRERIAS Y EN ESTA ACADEMIA SE VENDE LA UNICA ARITMETICA MERCANTIL, PRACTICA, CON PROBLEMAS DE TENEDURIA DE LIBROS. MAS UTIL Y MAS BARATA QUE SE CONOCE.

E 1768 Ind 1 ag.

PROFESORA DE SOLFEO

y piano incorporada al "Conservatorio Orbón", da clases a domicilio y en el suyo. Tel. M-5324. 50496 15 Nov.

"SISTEMA MARTI"

RAMONA GIRAL DE MENDEZ

Competente profesora, fundadora de este Sistema en la Habana, se ofrece a las familias para dar clase a domicilio a precios económicos. Corte y confección por los últimos figurines, sombreros finos, modelos franceses, corsés y flores de modista fina. Se facilitan prospectos en calle Animas entre Zulueta y Monserrate, Edificio Balaguer, Departamento 208. 50373 15 Nov.

BAILES, WILLIAMS. M-3643

Aprenda cinco bailes-salón distintos; los que quiera, $10. Clases inglés y piano; sea pianista al año; no academia; casa particular. Apartado 1033. Teléfono M 3643. The Williams. 53771 5 dic.

PROFESORA DE INGLES

Ex-alumna de la Universidad de Columbia, se ofrece para dar clases de inglés en su casa y a domicilio. Teléfono I-6307. 53586 20 nv

UNA profesora inglesa desea dar clases de inglés (diploma) prepara el inglés para el bachillerato. FO-7464. 53256 16 nov

PROFESORA DE INSTRUCCION

elemental y superior, con práctica y muy buenas referencias, se ofrece para dar clases a domicilio. Avisos al teléfono U-1473. 53052 17 nv

PROFESOR CANADIENSE

con larga experiencia de clases de inglés, a domicilio. Prepara alumnos para el Instituto. Tiene buenas referencias. Informa Mary Crisp. Tel. U-1508. 53464 19 Nov.

INGLES, TAQUIGRAFIA

Teneduría, Mecanografía, matemáticas, dibujo lineal y mecánico. Enseñanza a domicilio por el profesor Heitzman. Reina 30, altos. Honorarios 10 pesos mensuales. Se dan más informes por escrito o personal. 50969 18 nov.

ACADEMIA DE FRANCES, PIANO Y LABORES DE MANO

Se dan clases a domicilio y en la academia, con profesor y profesora titulados en París, inmejorables referencias, se hacen traducciones, Calle 4 número 253 entre 25 y 27. Teléfono F-2658. E-1773 Ind 1 Ag.

POR CORRESPONDENCIA

Clases particulares y por correspondencia, de Teneduría de libros, Cálculos mercantiles, Taquigrafía Pitman y Ortografía, por un experto profesor, otorgando diploma. "Cuba Commercial School", Aguila, 105, altos. 53567 2 dc.

A LAS SRAS. Y SRTAS. VIBOREÑAS

Academia Martí, de la señorita González. Se enseña corte, costura, bordados, mecánicos y a mano trabajos diversos en lacre, muñecas modernistas, cojines en varias formas y clases, alfombras de franela y otras muchas labores. Las que deseen ver algunos de los expresados trabajos, pueden pasar por la Academia de 4 a 6 p. m. También se dan clases a domicilio. Calle Lawton. Teléfono 1-6307. 53585 20 nv

Academia de inglés "ROBERTS"

MALECON 31

Clases nocturnas seis pesos mensuales. Clases particulares por el día en la Academia y a domicilio. ¿Desea usted aprender pronto y bien el idioma inglés? Compre usted el METODO NOVISIMO ROBERTS, reconocido universalmente como el mejor de los métodos hasta la fecha publicados. Tercera edición pasta $1.50. E 2621 Ind 5 nv

ACADEMIA DE CORTE PARISIEN "SISTEMA SERRA"

SE DAN TITULOS DE PROFESORA EN TRES MESES. SE DAN CLASES DE SOMBREROS. SE VENDEN MOLDES. SE ADMITEN PUPILAS P MEDIO PUPILAS. DIRECTORA: FRANCISCA SERRA. GUINES. HABANA 132, TELEFONO 5.

E-1591 Ind. 7 Jl.

(O) HOSPEDAJES

(45)—Hoteles

HOTEL VANDERBILT

Espléndidas y económicas habitaciones, desde 20 pesos a 50, propias para familias estables, hombres solos y todo el que busque una casa de orden y moralidad. Neptuno 309 esquina a Mazón. S-6930 3 dic.

HOTEL MAJESTIC

Pase el verano agradable, vendo al Hotel Majestic; espléndidas habitaciones y apartamentos con vista a la calle, magnífico roof garden desde el cual se divisa la Avenida del Golfo. Precios especiales para el verano. Cuartos sencillos desde $1.50. Cuartos dobles, desde $2.50 siendo por meses se hacen grandes rebajas. Belascoaín 5. Tel. U-1081. 51240 13 Nov.

HOSPEDAJES

HOTEL TURIS

Habitaciones amuebladas, altas y bajas, muy frescas y aseadas, servicio de criados y comida superior, a precios reajustados. Baños con agua fría y caliente. Hay planola y radio para los huéspedes. Manrique 123 entre Reina y Salud. 54660 10 dic

HOTEL TORREGROSA

Situado en el distrito comercial y bancario, a dos cuadras del Parque. Cuartos frescos y exteriores con baños de agua caliente y fría, dentro de cada uno; excelente servicio cocina, elevador noche y día. Pensión para una persona $2.50, matrimonios, $4.00. Compostela 65 y Obrapía. E 1756 Ind 1 ag.

AVISO

El Hotel Roma, de J. Socarrás, se trasladó a Amargura y Compostela, casa de seis pisos, con todo confort, habitaciones con baño, agua caliente a todas horas, a precios moderados. Teléfonos M-6944 y M-6945. Cable y Telégrafo: Romotel. Se admiten abonados al comedor. Ultimo piso. Hay ascensor. E 1753 Ind 1 ag

(46)—Casa de Huéspedes

GRAN casa de huéspedes Reina 68, altos, el nuevo dueño ofrece amplias y frescas habitaciones con agua fría y caliente, con muebles o sin ellos a precio de situación. También se alquila una espléndida cocina y comedor. Informa el dueño, en Reina 68, altos, S. García. Teléfono M-3199. 54923 15 nv

NUEVA casa de huespedes, San Miguel 43, entre Galiano y Aguila. Amplias habitaciones vista a San Rafael para matrimonio o tres personas. Excelente servicio general. 54766 16 Nov.

LA Perla del Muelle. San Pedro número 6. Se alquilan camas a hombres solos a $6.00 al mes. S-7116 18 nov.

CASA DE HUESPEDES

Casa de huéspedes, habitaciones amuebladas, altas y bajas, muy frescas y aseadas, servicio de criados y comida superior, a precios reajustados. Baños con agua caliente y fría, mucha moralidad. Hay planola y radio para los huéspedes. Manrique 123 entre Reina y Salud. 54659 10 dic

LA gran casa de huéspedes La Matancera, se trasladó a la calle de Reina número 83, esquina a Manrique. Edificio moderno, con baños privados, agua corriente. Habitaciones, con o sin muebles y con vista a la calle. También alquilamos por días a precios moderados. Tel. A-9069. 54342 19 nv

BERNAZA 36, (Plácido). Frente al parque del Cristo. Gran casa de huéspedes. Hermosísimas y frescas habitaciones con balcón a la calle y a precio de situación. Buena comida. Baños con agua caliente. Estricta moralidad. Se habla inglés, francés e italiano. 53581 16 nv

THE SAVOY

LA HABANA ES EL MEJOR

lugar para pasar un invierno agradable. La loma del Vedado reune todos los atractivos de las ciudades europeas y americanas: cines, clubs, cafés, paseos, carreras de caballos, ennis, golf, etc. En esta casa "The Savoy" los precios son muy módicos. INCLUYENDO TRES EXCELENTES COMIDAS DIARIAS, en mesa independiente para cada familia. Todas las habitaciones con ventilación directa, baños a disposición de todos los huéspedes; cuartos con baño particular. A media cuadra de los tranvías de la calle 17, dos y medio cuadras de los tranvías de la calle 9 (Avenida de Wilson); doce minutos del Parque Central, tiendas, teatros, bancos, etc.

F esquina a 15, Vedado. Tel. F-5270.

LA CASA DE LAS ESTATUAS

E 1890 ind. 13 ag.

(P) PARA LAS DAMAS

M. BUYE, MODISTA BORDADORA

se hace cargo de toda clase de trabajos por figurín; lo mismo en casa que fuera; especialidad en equipos para novias. Informes teléfono U-4617. 54899 27 nv

SI DESEA vender su mantón, se lo compro, pagándole más que nadie; y si necesita uno de lo mejor, se lo vendo más barato que nadie. Virtudes 28, entre Aguila y Amistad, teléfono M-9392.

CORTE de pelo a sus niños por expertos peluqueros, estilo americano y francés. Niños, 50 centavos; niñas modelo Garzón, Ninón, Juana de Arco 50 cts. Señoritas 60 cts. Peluquería PILAR, Virtudes 28. Teléfono M-9392.

FUERA canas. Obtenga un hermoso color negro o castaño, usando La Favorita, tintura instantánea vegetal a base de Quina. Estuche $1. De venta en boticas y sederías. Depósito: Peluquería PILAR, Virtudes 28 Teléfono M-9392.

PARA rizar su melena Tenacillas Marcel, 60 cts.; rizadores alemanes 5 cts.; redecillas 20 cts.; crepé 30 cts.; ganchos 5 cts. Tintura La Favorita $1.00. PILAR, Virtudes 28. Teléfono M-9392.

PILAR, Peluquería de señoras y niños; peinados $1; masajes 50 cts.; manicure 50 cts.; lavado de cabeza 50 cts.; teñido del cabello desde $5; Corte de celenas 50 cts. Trenzas, moños, postizos, cabello. Virtudes 28. Teléfono M-9392.

MANTONES de Manila: mantillas, peinetas españolas; todos colores; trajes típicos de todas naciones y pinturas, maquillaje para artistas de teatro y cine. Alquiler de disfraces para Carnaval; pelucas y trajes para compañías de teatro y aficionados PILAR, Virtudes 28 entre Aguila y Amistad. Teléfono M-9392. 50257 18 nov.

PARA LAS DAMAS

SRA. Desea usted llevar su melena con primor y ser atendida en su domicilio, avise al peluquero José Manuel Rodríguez. Ex-operario de las casas Llorens y Madame Gil. Corte melena 80 cts dos personas, $1.40 más de dos, 60; niños 60. Ondulación Marcel 80 cts. Garantizo tinturas. Telefs. A-4623 A-0629. 55053 14 nov.

ESPLENDIDA COLECCION

de Sombreritos Lenci para niñas desde $1.50. En sombreros para señora hay preciosidades a precios baratísimos. Vestidos elegantes bien confeccionados, todas calidades. Consuelo. San Rafael 61. 53967 23 Nov.

MANICURE, PEINADORA

¿Queréis tener las manos bonitas y elegantes? Llamen a Tomasa Martínez, que es la manicure y peinadora predilecta de la alta sociedad. Teléfono A-0810. 53612 5 dc

(Q) COMPRA Y VENTA DE INSTRUMENTOS DE MUSICA

PIANO alemán color caoba, cruzado bronce, espléndidas voces, casi nuevo, se vende urgente regalado en $65. San Isidro, 90, altos, casi esquina a Egido. 54908 17 nv

SE compran pianos de buenas marcas, sin comején; se pagan bien. Telf. M-1661. 54974 16 nv

VICTROLA Víctor de gabinete, como nueva, costó $200. Se vende en $65.00 por embarcarse, con discos, Zulueta 20 bajos, al lado del Hotel Sevilla. 55056 15 nov.

SUMAMENTE barato, precio de ganga. Por urgente necesidad vendo una pianola nueva y moderna, con banco y rollos modernos. Marqués González 61, altos, entre Estrella y Maloja. 54603 18 nov.

SE vende un piano en muy buenas condiciones. Tejadillo número 28, altos. 52920 22 nov.

VENDO un magnífico autopiano eléctrico y de pedal, grandes voces, funcionamiento perfecto. Se da por la tercera parte de su costo. Luz 76, Habana. E 2587 ind. 4 nov.

SE vende un piano órgano italiano, completamente nuevo con 60 piezas, propio para cualquier fin. Funciona a mano, cuerda o electricidad. Está a toda orquesta. Informes P. Martín, Monte 2, bajos. 54540 14 nov.

PIANOS, pianolas e instrumentos al contado y en plazos módicos. Música impresa y estudios para todos los conservatorios. Pianos de alquiler, afinaciones y reparaciones. Calidad y bajo prec

LA ESPAÑA DE HOY

Brown Scott

Por Manuel AZNAR

Este gran internacionalista norteamericano, una de las figuras más ilustres con que actualmente cuenta el Derecho Internacional, ha sido recibido en España con honores excepcionales. Los merecía, sin duda, por la generosa y amplia labor de reivindicación española que ha venido llevando a cabo. ¡Curioso fenómeno! Es en los Estados Unidos donde con fervores más encendidos se ha librado y se libra aún la pugna en favor de la cultura española, y especialmente, del que llamaríamos Renacimiento Español. Si en lo político fué el pueblo norteamericano injusto con la personalidad hispana, en lo intelectual debemos a los investigadores y a los ensayistas de Norte América jornadas gloriosas. De una manera general puede afirmarse que los escritores norteamericanos rompieron la tradición antiespañola de las más altas letras extranjeras. Será interesante estudiar algún día, con el detenimiento que el tema exige y con la preparación que demanda, las causas de esta simpatía con que almas selectísimas de la América del Norte pusieron su atención amiga y cordial en los problemas de la historia y de la cultura de España. Acontecía esto precisamente cuando doscientos años de literatura aniquiladora parecían haber borrado prácticamente del panorama de las preocupaciones y de las consideraciones universales, el nombre de España.

A partir de la época frenética en que la Reforma protestante invade a Europa, y encuentra en el camino la tenacidad católica de España, dispuesta a sacrificarse fabulosamente en defensa de la Iglesia de Roma, se da en todo el mundo civilizado la consigna de la propaganda antiespañola. Causas muy diversas y muy profundas, cuyo examen está exigiendo una "Filosofía de la Historia de España" no escrita todavía, determinaron poco después un proceso de decadencia que trazó su parábola hasta terminarla en los albores del Siglo XX. Sobre ese decaimiento fatal ensañóse toda Europa. Durante dos siglos se ha estado haciendo leña del árbol caído. Rivalizaban los países más florecientes, no sin cierta jactancia demoníaca, en dedicar epitafios al "cadáver" español. No cejaron hasta que, en efecto, supusieron llegado el instante de dar a España por muerta. Y se pronunció a fines del Siglo XIX el "consummatum est". Un erudito español ha registrado cerca de dos mil volúmenes franceses, alemanes, ingleses, holandeses, escandinavos, italianos, dedicados a negar los títulos históricos de España. Se destacan en la tarea, como todos sabemos, los alemanes, franceses e ingleses. De vez en cuando, muy raramente, algún escritor se aventuraba a organizar tímidas defensas que no podían, en manera alguna, contrarrestar el efecto del universal acoso.

De pronto, he aquí que la minoría intelectual de la América del Norte inicia la reacción poniendo en el propósito un ardimiento sin precedente, una espontaneidad increíble, un afán originalísimo y extraordinario talento. No quiero descubrir ahora el Mediterráneo citando los ocho o diez nombres preclaros que forman el grupo inicial de los hispanistas norteamericanos. De tal suerte salen al encuentro de aquella avalancha literaria hinchada calumnias e injusticias, con tan insigne brío batallan, que es hoy muy difícil estudiar lo más bello y lo más importante de la Historia de España sin citar los trabajos llevados a cabo por los investigadores norteamericanos. (No hace muchos días leía un nuevo libro, verdaderamente delicioso, sobre "Historia de la Mística Española", y me encontré sorprendido ante el número y la importancia de las obras que los ensayistas de los Estados Unidos han dedicado a esa manifestación de nuestra Literatura).

James Brown Scott, el internacionalista norteamericano de fama universal, aun cuando no vió la luz primera en la Patria de Washington Irving y de Prescott (nació en Kincardine, Condado de Bruce, Ontario, y es, por tanto, canadiense), puede ser considerado, a los efectos de mi razonamiento, como perteneciente al grupo de hispanistas empeñados en la obra de vindicar la cultura española desde los Estados Unidos; no debemos, a mi juicio, incluirle en el núcleo de intelectuales británicos que, estimulados por los norteamericanos, han querido, desde hace algunos años, compensar con su amor el mucho daño que sus antepasados nos hicieron. (Véase el caso de Aubrell defendiendo al Renacimiento Español frente a la campaña protestante).

No exagera Brown Scott al decir—como dijo hace pocas jornadas—, que uno de los días más felices de su vida era aquel en que veía cumplido su ensueño de vivir, siquiera fuese por unas cuantas horas, el ambiente de la Universidad de Salamanca. Quien haya seguido algunos de sus pasos en el orden de la ciencia jurídica, sabe que ese "salmantismo" del insigne internacionalista, es voz nacida "ex toto corde", clamor de un corazón sincero. Era él quien merecía, antes que ningún otro, la investidura de "doctor honoris causa" en nombre—así puede decirse—de Francisco Vitoria, a cuya memoria, hollada durante dos siglos, ha rendido Brown Scott, desde la cima de su enorme autoridad, el homenaje justiciero de proclamarle, con más entusiasmo que nadie, Padre y Maestro maravilloso del Derecho Internacional.

España, pueblo de sensibilidad muy fina, ha comprendido perfectamente todo lo que su gratitud debe a James Brown Scott. Y le ha acogido con un homenaje de corazones florecidos. ¿Cuáles son los motivos concretos y definidos de esa gratitud? Los expondremos mañana.

INESPERADA VISITA REGIA A LOS DESTROYERS CEDIDOS A LA ARGENTINA

EL MONARCA SE DIRIGIA A ALICANTE CUANDO QUISO, DE MODO ESPONTANEO SALUDAR A LOS MARINOS ARGENTINOS

La entrada del "Príncipe Alfonso" conduciendo al Soberano, en Cartagena resultó grandiosa y conmovedora, por las intensas y sinceras manifestaciones de júbilo y de afecto

CALUROSO BRINDIS POR LA ARGENTINA Y POR ESPAÑA

Estos buques—dijo el comandante del "Garay" destinados a reforzar nuestra marina, constituirán un recuerdo permanente de España y una fuente de honor y de orgullo para la raza

CARTAGENA, Noviembre 13.—(U.P.)—Inesperadamente ha recibido esta población la visita del Rey Alfonso. El monarca se dirigía a Alicante en el crucero 'Príncipe Alfonso', para terminar su viaje por el Mediterráneo, cuando se recibió aquí la noticia de que el Rey había decidido expontáneamente venir antes a Cartagena para saludar a las dotaciones argentinas que se han hecho cargo de los destroyers 'Churruca' y 'Alcalá Galiano', ahora 'Miguel de Cervantes' y 'Juan de Garay', cedidos por España a la República del Plata.

FUE GRANDIOSO EL RECIBIMIENTO AL MONARCA

En efecto, esta mañana a las diez entró en puerto el crucero 'Príncipe Alfonso', trayendo a su bordo al Rey Alfonso, que regresa de un viaje por Italia, Malta, Túnez y Baleares. Los barcos surtos en puerto estaban empavesados, y un gentío enorme aclamó al Rey en los muelles.

A la entrada del crucero, además de las protocolarias salvas de artillería, lo escoltó una escuadrilla de aeroplanos que realizó vuelos muy bajos y atrevidos alrededor del buque.

El Rey fué recibido con músicas, ovaciones, vítores, aplausos, resultando verdaderamente emocionante el momento de entrar el 'Príncipe Alfonso' en el puerto. Todos los buques abrieron sus sirenas, y desde infinitas embarcaciones repletas de gentío se daban vivas a Don Alfonso.

El Rey y su séquito visitaron tres destroyers de la marina de guerra de los Estados Unidos que se hallan en puerto, habiendo avisado previamente que no se le recibiera con las salvas de ordenanza.

VISITA DON ALFONSO LOS DESTROYERS ARGENTINOS

Después que dieron la bienvenida al Rey el gobernador, el capitán general, el alcalde y las autoridades, se dirigieron todos a bordo del nuevo destroyer argentino 'Cervantes' cuya tripulación, formada en la cubierta, prorrumpió en entusiastas vítores y hurras. A bordo del 'Cervantes' se encontraban el comandante del destroyer 'Garay' señor Domingo Casamayor, la infanta Beatriz de Sajonia y el infante Alfonso de Orleans. El rey saludó afectuosamente al comandante y a la oficialidad, y pasó al camarote del comandante donde se sirvió un champagne de honor diciendo el Rey en sus brindis que el 'Cervantes' llevaría a la Argentina recuerdos de afectos y cariño de España. Le respondió el comandante del buque, señor Ernesto Marixe, bindando por la prosperidad de la madre patria, por el Rey, por la marina de guerra y por la mercante de España, poderoso auxiliar de la armada en tiempos de guerra. Dedica un recuerdo a Churruca y Alcalá Galiano, héroes marinos españoles cuyos nombres llevaban los dos destroyers que ahora son argentinos.

En el momento de desembarcar, se repitieron las estruendosas ovaciones. El Rey revistó una columna de infantería de marina y la tripulación del 'Garay', formada en tierra. Después revistó los submarinos españoles y el astillero, donde la visita fué muy minuciosa.

MANIFESTACIONES DE LOS COMANDANTES ARGENTINOS

En los momentos de desembarcar el Rey, llegó Martínez Anido, acompañado del comandante del 'Garay', señor Casamayor, quien nos hizo las siguientes declaraciones:

'Una vez más Su Majestad el Rey de España ha dado una muestra de su amor a la Argentina. Los que tuvimos el honor de presenciar la despedida cariñosa y simpática que nos hizo hace tres años en San Sebastián, en el momento de la partida de la fragata 'Presidente Sarmiento', acompañándonos con la familia durante un largo trayecto, no dudábamos de ello. Hoy, al interrumpir su viaje a Alicante y hacernos el honor de visitarnos, ha dado muestras de ser el amigo más grande que tiene en el mundo la Argentina.

'Estos buques destinados a reforzar nuestra marina de guerra constituirán un permanente recuerdo de España y una fuente de honor y orgullo para la raza. Hacemos todos los argentinos votos para que se realice el sueño de la visita del Rey a la Argentina, deseando corresponder de la mayor manera posible al afecto que nos ha demostrado aquí el monarca'.

Casamayor se muestra muy entusiasmado y agradecido del afecto con que lo trató el Rey en su entrevista. Después de abandonar el Rey el destroyer 'Cervantes', su comandante recibió un telegrama del ministro de la Guerra de la Argentina, que dice: 'Envío el saludo más respetuoso y sincero de la marina de guerra argentina por el honor de la visita regia a los destroyers que son el resultado de la energía nayal de España y de su industria, en la más noble manifestación de construcción de buques de guerra'.

El comandante del 'Cervantes', señor Marixe, nos ha dicho:

'La entrevista con el Rey me ha dejado la convicción de que es un modelo de simpatía y caballerosidad, y del alto interés que se toma por la marina de guerra, deduciendo por las preguntas que me hizo que posee tantos conocimientos de las cuestiones de la marina como un profesional. Su visita me ha dejado emocionado por cuanto significa de halagador y honroso, tanto para la marina argentina de guerra como para mí, que haya variado el itinerario de su viaje. Este recuerdo perdurará indeleblemente en las tripulaciones del 'Garay' y del 'Cervantes' y en el pueblo argentino, que ven en el Rey la representación de España que tanto ha hecho por la América del Sur, encauzándola por la senda de la civilización'.

VISITA EL REY EL AERODROMO DE LOS ALCAZARES

El infante don Alfonso de Orleans, jefe del aerodromo de Alcázares, invitó al Rey a visitarlo, lo que aceptó don Alfonso, marchando allí inmediatamente acompañado de su séquito, personalidades y autoridades.

Durante la visita del Rey los aeroplanos realizaron numerosos vuelos y ejercicios de tiro en tierra contra aeroplanos de aviones entre sí. El infante don Alfonso explicó al monarca el funcionamiento de los aparatos. El Rey recorrió todos los departamentos, elogiando su organización con palabras entusiastas.

El soberano marchó después a almorzar a bordo del crucero Príncipe Alfonso.

En el Gran Hotel se ofreció un banquete al general Martínez Anido, a quien acompañaban el gobernador civil y el militar, el capitán general de la región y el alcalde. No hubo discurseo.

A las 3.30 se trasladaron al muelle las autoridades, trasladándose a bordo del crucero, donde fueron obsequiados por el Rey.

LEVO ANCLAS EL 'PRINCIPE ALFONSO' PARA ALICANTE

CARTAGENA, Novbre. 13.—(U.P.)—A las 3.50 levó anclas el crucero 'Príncipe Alfonso', rumbo a Alicante, conduciendo a su bordo al Rey Alfonso. La población lo despidió con grandes aclamaciones.

LLEGO A ALICANTE EL REY ALFONSO Y MARCHO A MADRID

ALICANTE, Novbre. 13.—(U.P.)—Esta tarde a las 6.30 llegó el Rey a bordo del crucero 'Príncipe Alfonso', siendo objeto de un entusiasta recibimiento.

Una hora después, seguía viaje a Madrid.

"El Futuro Conflicto Europeo se Encenderá en el Mediterráneo"

Se llevará piedra de toda Hispano-América a Granada para el sepulcro de los Reyes Católicos

MADRID, noviembre 13.—(U. P.)—El arquitecto conservador de la Capilla de los Reyes de Granada ha manifestado que en el mausoleo real se realizan obras de reforma, teniendo en cuenta la disposición de los Reyes Católicos en su testamento de que su entierro fuera sencillo y austero. Las obras se terminarán para la fecha de la Exposición de Sevilla.

No se ha aumentado en nada la ornamentación y sólo se han restaurado los desperfectos que causan sobre el terreno los féretros, que son de plomo y que descansan sobre su basamento de ladrillo, cuyo material se sustituirá por sillares, traídos cada uno de las repúblicas hispanoamericanas.

Se espera que las piedras sean del mismo color y tamaño que las que se arranquen del sepulcro, y dice que de esta manera reflejarán el espíritu de cada nación de habla española.

Se proyecta que la inauguración de las obras se efectúe durante la Exposición de Sevilla, reuniéndose en Granada los representantes de todos los países al objeto de rendir homenaje a los Reyes Católicos.

Para cumplimentar el testamento de los Reyes de mantener encendidas en su sepulcro dos lámparas y una vela, se propone que entre todos los países hispanoamericanos se fabrique un candelabro de cuatro metros, de plata, donde ardan perpetuamente las luces referidas.

PARA DIRIGIR LOS ESTUDIOS SOBRE GEOLOGIA DEL URUGUAY, DICHO PAIS PIDE LE ENVIEN GEOLOGOS ESPAÑOLES

Los destroyers adquiridos en España por la República Argentina permanecerán unos días en Cádiz con el fin de completar allí su artillería saliendo luego para su país

EXPOSICION DE LIBROS CATALANES EN MADRID

MADRID, noviembre 13. (A.P.)—A fines del mes actual se celebrará en esta ciudad una exposición de libros catalanes, que comprenderá obras publicadas en catalán desde 1900 hasta la fecha. Figurarán en las exposición cuatro mil volúmenes, conteniendo valiosas ediciones de los principales escritores catalanes.

HOMENAJE DE UN MARINO NORTEAMERICANO A LOS HEROES DE SANTIAGO Y CAVITE

CARTAGENA, noviembre 13. (A. P.)—El comandante del destroyer norteamericano llegado hoy a este puerto, ha depositado una corona al pie del monumento a los héroes de Santiago de Cuba y Cavite.

LOS DESTROYERS ARGENTINOS COMPLETARAN SU ARTILLERIA EN CADIZ

MADRID, noviembre 13. (U.P.)—Ha llegado a esta capital el almirante argentino Galíndez, y conferenciado con el embajador Estrada. Permanecerá en Madrid tres o cuatro días para atender detalles del desenvolvimiento administrativo del contrato de adquisición de los contratorpederos "Garay" y "Cervantes". El día 25 se dirigirán ambos buques desde Cartagena a Cádiz para ultimar en este arsenal su equipo.

Después de permanecer algún tiempo en el arsenal de Cádiz, los contra-torpederos "Garay" y "Cervantes", que terminarán allí de instalar su artillería, emprenderán el viaje a Buenos Aires. Esto será probablemente para fines de año.

LA VISITA A ANDALUCIA DEL MINISTRO DE ESTADO ARGENTINO

SEVILLA, noviembre 13. (A.P.)—El ministro de Relaciones Exteriores de la Argentina, visitó en compañía de las autoridades el pabellón argentino de la Exposición Ibero Americana y los monumentos de la ciudad.

Después se dirigió a Granada, mostrándose maravillado de los tesoros que encierra la población.

Más tarde, marchó a Málaga, acompañado de su esposa e hijos, obedeciendo esta parte de su visita al propósito de conocer el pueblecito donde nació su bisabuelo.

URUGUAY PIDE GEOLOGOS A ESPAÑA

MADRID, noviembre 13. (A.P.)—El periódico "El Sol" se congratula en un editorial de hoy de que el Gobierno del Uruguay haya pedido a España técnicos pertenecientes al cuerpo de geólogos españoles para dirigir los estudios geológicos del Uruguay.

Cree ello como una prueba de la compenetración de España con los países suramericanos, y agrega que en esta clase de aspectos consiste y debe basarse el verdadero hispanoamericanismo.

EL MARINERO MOREIRA SALVA A TRES NIÑAS QUE SE AHOGABAN

VIGO, noviembre 13. (U.P.)—En Pontevedra se ha abierto un expediente de información para conceder la Cruz de Beneficencia al marinero Manuel Moreira que en la playa llamada de Placeres salvó de la muerte a las niñas Ivonne Sáenz, natural de Santo Domingo, y a Concha y Pilar Polavieja, naturales de Madrid, mientras se bañaban allí.

LA REFORMA DE LA CONSTITUCION ITALIANA JUZGADA EN MADRID

MADRID, noviembre 13. (U.P.)—"El Debate" comenta la reforma de la Constitución italiana, y la divide en dos momentos. Uno transitorio, caracterizado por la formación de un parlamento de partido y la anulación de los partidos políticos contrarios al Fascio. Y otro, definitivo, en que se quiere llegar a la representación corporativa.

Dice a este respecto que en España nadie puede pensar en un régimen semejante al italiano. Aplaude que se prescinda en lo absoluto del sufragio universal, pues considera un error levantar sobre el sufragio la Cámara legislativa íntegra. España—agrega—sostiene que una tercera parte de la Cámara debe elegirse por medio de sufragio, otra parte por representación corporativa y la tercera por nombramiento de real orden.

UN FALSO "LUIS DE BORBON" EN NORTEAMERICA

WASHINGTON, noviembre 13. (A.P.)—El Departamento de Estado anuncia que el embajador español ha llamado su atención hacia un individuo que se encuentra viajando actualmente por Europa con el nombre de "Luis de Borbón" y "que se hace pasar como hermanastro del Rey Alfonso de España".

El Embajador español protesta contra las pretensiones de ese individuo que dice ser miembro de la Familia Real española, pretensión que, según la Embajada, le ha servido para engañar a muchas personas causándoles el consiguiente daño.

Las noticias que se tienen acerca de ese individuo muestran que nació en Rumania, entró en Norte América en 1914 con el nombre de Constantine Glicky, se naturalizó ciudadano de los Estados Unidos con el nombre de Maurio Marcelo, y más tarde, en virtud de un decreto dictado por un tribunal de Nueva York, cambió ese nombre por el de "Luis de Borbón".

DICEN LOS EXPERTOS QUE OCURRIRA ASI A MENOS QUE SE IMPONGA EN EUROPA EL ESPIRITU DE LOCARNO

Se señala la imposibilidad de asegurar que no existan tratados secretos y se recuerda el caso de 1919, cuando se exhumaron tratados que conocían contadas personas

EL AFIANZAMIENTO DE LA AMISTAD HISPANO-ITALICA

Se llega a afirmar que Tánger es sólo un pretexto para poner sobre el tapete la cuestión de Túnez y que España parece influir hacia una próxima conferencia internacional

HENDAYA, frontera franco-española, noviembre 13.—(U. P.)—En el Mediterráneo se encenderá el futuro conflicto europeo, a menos que se imponga en el Mediodía de Europa el espíritu pacifista de Ginebra y de Locarno. Tal es el temor de los observadores entendidos, que siguen las recientes derivaciones de la política mediterránea, según opiniones que ha compilado el redactor especial de la United Press que hizo reciente viaje a España.

Se señala la imposibilidad de afirmar la existencia de tratados secretos, y se recuerda el ejemplo de 1919 cuando en la revolución de Viena se exhumaron tratados que conocían contadísimas personas, uno firmado en 1887, por el cual se comprometían Italia y España a contribuir al afianzamiento del edificio monárquico y simultáneamente suscribir una alianza ofensiva y defensiva; y otro un acuerdo secreto, también de Italia y España, de 1890, en que se comprometían a reorganizar sus ejércitos, ayudarse mutuamente en la política del Mediterráneo y ejecutar, si las circunstancias lo exigían, un golpe de mano por parte de Italia en Argelia, deteniendo al grueso del ejército francés allí destacado, mientras España movilizaba un cuerpo de ejército, dispuesto a franquear los Pirineos, formando ambos ejércitos una poderosa contrabalanza al ejército de Francia.

Actualmente, sólo puede afirmarse el hecho positivo del afianzamiento de la amistad italohispánica, a lo que se añade la posibilidad de otro pacto secreto. Los observadores indican que esto es imposible de saberlo, observando que, desde el advenimiento de las dictaduras de Mussolini y Primo de Rivera se han acentuado aquellas relaciones, culminando en un éxito el viaje de Don Alfonso XIII a Nápoles y otros lugares del Mediterráneo.

Recuerdan dichos elementos que el 30 de agosto de 1923 celebróse en San Sebastián un importante consejo de ministros, cuyos acuerdos se mantuvieron en secreto, pero, al día siguiente, "El Imparcial", órgano del entonces ministro Gasset, atribuía importancia al viaje del Rey a Roma "porque de ello pueden derivarse consecuencias sobre las cuales se establecerá la futura inteligencia, encaminada a la defensa recíproca, que pueda en un momento oportuno contrarrestar las pretensiones mediterráneas de otra nación latina".

Los observadores citan actitudes italianas y recalcan el marcado movimiento de aproximación que se ha operado en España durante 1924, por el viaje del Rey de España y de Primo de Rivera a Roma; la devolución de la visita del Rey de Italia a Madrid en 1925; la retirada de España de la Liga de las Naciones, la firma del tratado de arbitraje y conciliación italohispánico, que preocupó a la prensa inglesa que insinuó la posibilidad de la existencia de cláusulas secretas, etcétera.

La guerra europea acabó con la Triple Alianza, anulando los tratados. La reciente visita de la escuadra italiana a Tánger ha motivado que la colonia de ese país en la plaza norteafricana considere los actos celebrados como una verdadera manifestación nacional. Italia no ha reconocido el Estatuto de Tánger, y aunque evita los incidentes, actúa en forma de crear obstáculos en el momento en que España y Francia negocian en París con pocas probabilidades de éxito. A raíz de la preocupación de la prensa francesa, la italiana recuerda que Italia desea participar de las conversaciones de las potencias interesadas, y cuando España se aviene a dicha intervención italiana, España va más lejos, insinuando que se aborde la totalidad del problema del Mediterráneo.

Recuerdan los mismos círculos las pretensiones italianas relacionadas con los cien mil italianos residentes en Túnes, seguido del viaje de Mussolini a la Tripolitania, y recalcan las recientes actitudes e incidentes en la frontera franco-italiana, observando que el problema del Mediterráneo, parecía solucionado a raíz del tratado de Fez de 1912 y del Tratado de Lausana del mismo año que proclama la anexión de Libia a Italia, y el tratado franco-italiano de octubre de 1913, también.

La realidad es que el problema no se ha solucionado, ofreciendo ahora nuevos aspectos. Algunos llegan a afirmar que en realidad Tánger es solo un pretexto para poner sobre el tapete la cuestión de Túnez y España parece influir hacia una conferencia internacional con la intervención de Italia para tratar de toda la cuestión del Mediterráneo.

FUNCIONAN EN ASTURIAS LAS JUNTAS DE SOCORRO A FAVOR DE LOS OBREROS QUE SE ENCUENTRAN SIN TRABAJO

La iglesia de S. Miguel, en Celanova (Orense) monumento nacional. Se organizan batidas contra los lobos en varios pueblos astures. La Cámara de Comercio de Oviedo y el Sanatorio de Naranco

LA IGLSIA DE SAN MIGUEL EN CELANOVA, MONUMENTO NACIONAL

ORENSE, Nov. 13. (UP) La Comisión de Monumentos ha estado en el pueblo de Celanova para visitar la Iglesia de San Miguel, que ha sido declarada monumento nacional.

FABRICA DE GASEOSAS DESTRUIDA EN PONTEVEDRA

PONTEVEDRA, Nov. 13. (UP)—(UP) El temporal ha derrumbado la fábrica de gaseosas, propiedad de Aurelio Cabaña.

LA CAMARA DE COMERCIO DE OVIEDO Y EL SANATORIO DE NARANCO

OVIEDO, Nov. 13. (UP) La Cámara de Comercio local ha acordado intensificar su cooperación a la construcción del sanatorio en el valle Naranco, que proyecta el Centro Asturiano de la Habana.

CRISIS DEL TRABAJO EN CUENCA

CUENCA, Nov. 13. (UP) Se acentúa la crisis del trabajo. Son varios cientos los obreros que están parados. Una nutrida comisión de estos visitó al gobernador pidiéndole que se emprendan sin demora obras públicas para impedir la emigración de numerosas familias.

JUNTAS DE SOCORRO PARA LOS OBREROS ASTURIANOS

OVIEDO, Nov. 13. (UP) Continúan constituyéndose nuevas Juntas de Socorro al objeto de favorecer a los obreros sin trabajo. Las juntas funcionan ya en los pueblos de Trubia, Cerveró, Langreo y Samá.

BODA DEL EXMINISTRO YANGUAS

MADRID, Nov. 13. (AP)— Se ha anunciado en esta capital que en breve contraerán matrimonio el señor Yanguas Messia, presidente de la Asamblea Nacional, y la hija de los marqueses de Albaida, pertenecientes a una familia granadina.

DIMITIO EL ALCALDE DE PONTEVEDRES

PONTEVEDRA, Nov. 13. (UP)—Ha dimitido el alcalde de esta ciudad, Don José Hinojal.

LOBOS HAMBRIENTOS EN ASTURIAS

OVIEDO, Nov. 13. (UP) En las cercanías del pueblo de Proaza merodean grandes manadas de lobos hambrientos, que causan estragos en la ganadería. Los vecinos han organizado una batida para exterminarlos.

CIUDAD REAL EN LA EXPOSICION DE SEVILLA

CIUDAD REAL, Nov. 13. (UP)—La Diputación y el Ayuntamiento se proponen consignar una importante cantidad en sus respectivos presupuestos para atender a los gastos de la concurrencia de esta provincia y ciudad a la Exposición de Sevilla. Se construirá probablemente un pabellón que revista en forma monumental el aspecto de molino de viento o de una venta de sabor cervantino.

BANDIDOS CASTIGADOS EN VALENCIA

VALENCIA, Nov. 13. (UP) Una partida de malhechores intentó asaltar el chalet de Antonio Marzal, pero, sorprendidos por la guardia civil se estableció un tiroteo, resultando un bandido muerto y otro herido.

NUEVA CARCEL EN REDONDELA

PONTEVEDRA, Nov. 13. (UP)—El Ayuntamiento de Redondela ha ofrecido al Estado toda la piedra necesaria para la construcción de una nueva cárcel.

MUSEO SOROLLA EN VALENCIA

MADRID Nov. 13. (UP)— "El Imparcial" propone la creación en Valencia del "Museo Sorolla, donde se conservarán sus pinturas valencianas.

EL JEFE DE ESTADO MAYOR EN MARRUECOS

MADRID, Nov. 13. (UP) Ha sido nombrado jefe de Estado Mayor del cuarted general del jefe superior de las fuerzas militares de Marruecos el coronel de Estado Mayor don Antonio Aranda.

LA REINA VICTORIA VISITA A LOS REYES DE INGLATERRA

LONDRES, noviembre 13. (U. P.) La Reina Victoria de España y sus hijas las infantas Beatriz y Cristina visitaron hoy a la Reina María y al Rey Jorge en el palacio de Buckingham y almorzaron allí.

También estuvo en el palacio la princesa Beatriz.

Por la tarde, la Reina y las infantas fueron a un cinematógrafo, acompañadas del marqués de Carisbrooke y del marqués de Bendaña.

MITIN SOCIALISTA EN BUDAPEST

BUDAPEST, noviembre 13. —(AP).—Los socialistas demócratas húngaros que no participaron en la celebración Kossuth, organizada por el Gabinete de Bethlem, por entender que cuanto hace el Gobierno es contrario a los ideales Kossuth, celebraron por su cuenta dicha fiesta.

Los manifestantes colocaron una gran corona al pie del monumento del patriota húngaro, y cuando los oradores dijeron que la presente generación no es digna de su herencia y hablaron contra los Hapsburgos, la policía amenazó con suspender el acto. Finalmente, los manifestantes fueron dispersados por la policía montada.

EL 38 ANIVERSARIO DE REPUBLICA BRASILEÑA

RIO JANEIRO, noviembre 13.—(S. R.)—Pasado mañana, día quince, celébrase el trigésimo octavo aniversario de la proclamación de la República de los Estados Unidos del Brasil. En efecto, el 15 de noviembre de 1889 tomó posesión de la Presidencia el mariscal Deodoro de Fonseca y abandonó el país el rey Don Pedro II.

Día tan grande en la historia nacional será celebrado con diversidad de actos en distintos lugares del Brasil y en las legaciones en el extranjero.

"ZUBKOFF ES MI AMOR Y MI AMPARO" DICE LA VIEJA PRINCESA VICTORIA

BONN, Alemania, noviembre 13. (AP).—La princesa Victoria Schaumburg-Lippe, de 61 años de edad, hermana del ex-emperador Guillermo, defendió hoy el amor que le inspira Alexander Zubkoff, joven refugiado ruso, que va a ser su esposo.

"Nadie, ni siquiera el Kaiser, tiene que dar su consentimiento para mi matrimonio con Zubkoff," dijo la Princesa.

Agregó que la negativa del Kaiser Guillermo a sus nupcias obedecía a una campaña de escándalo.

"No es verdad que haya negado su consentimiento—continuó la Princesa—pues tal paso no es necesario, debido a que el Kaiser no es jefe de la familia Schaumburg-Lippe. Es cierto, sin embargo, que el ex-emperador al principio aprobó al matrimonio, pero que después retiró su aprobación a consecuencia de los escandalosos artículos publicados por la prensa".

Victoria niega que sea cierto que haya sufrido el tratamiento de Voronoff para su rejuvenecimiento y embellecimiento.

"Durante los últimos diez años—dijo el joven Zubkoff—nadie ha cuidado de ella. Todos la decían: "Sois solamente una persona particular y no sois ya alteza real". Pero ahora que vamos a casarnos, dicen: "Sois la hermana de un Emperador, y por lo tanto no podéis casaros así". Por supuesto, que existe una gran diferencia entre nuestras edades, pero todas las mujeres quisieran ser tan jóvenes como la Princesa. No importa los años que tenga."

Por su parte, la Princesa alegó que ve en Zubkoff "su amor, su amparo y su protección", y nada la hará abandonar la boda.

Rememorando al General Prim

LOS DOS UNICOS VOLUNTARIOS CATALANES SUPERVIVIENTES DEL AÑO 60.

En las revistas ilustradas de Madrid que nos trajo el último correo, aparecen en todas ellas ciertas fotografías interesantes que yo no he podido contemplar con aquella actitud pasiva, rayana en la media indiferencia, como me sucede muchas veces por la premura del tiempo o por no sentir una viva curiosidad por ellas que sugestione y detenga, por ende, la atención contemplativa.

Ahora sí que he clavado la vista. Me he abstraído de cuanto había en mi alrededor, concentrando mi pensamiento en las evocaciones sugeridas ante la contemplación de los dos voluntarios supervivientes de la guerra de Africa del año 60.

La fotografía representa a esos dos ancianos paisanos míos que rodeados de los jóvenes abanderados del ejército actual, residentes en Barcelona, asistían con sus respectivos emblemas a la misa de campaña celebrada en la Ciudad Condal, con motivo de la fiesta de la raza. Los inconformes de Cataluña, por ironía de disgusto le llaman la raza de la fiesta.

Se destacan, en primer término, estos dos veteranos, reliquias venerables de un patriotismo que solo tuvieron con tales manifestaciones de espontáneo sacrificio, las dos únicas regiones incomprendidas en cierto modo, que un mal entendido uniformismo asimilador las cuquea y las lastima en sus más puros sentimientos: los vascongados y los catalanes. ¿Porque no decir la verdad cuando viene a pelo?

El más distinguido de estos dos héroes de mi tierra, con sus ochentas y siete años, ya respetables de por sí, marcha con pié firme sugetando con la izquierda baja y al centro del asta su mano derecha, llevando la bandera enhiesta, como su cuerpo de acero, orgulloso de su representación y de su historia.

Lleva fija su mirada al frente de marcha. Ni caída por los años, ni altiva por su legítimo orgullo. El fotógrafo le puso frente al lente en el momento del camino solemne. Su paso acusa seguridad. La alpargata derecha aún no se posó en el suelo del lodo, en el instante que lo reprodujo la cámara, mientras la actitud de su pierna izquierda, denota seguridad de movimiento y firmeza admirable en tan avanzada edad. Lleva la barretina con aire de zagal, con gallardía que le presta su actitud satisfecha ante los modernos uniformes. Su bigote y perilla, blancos como un copo de nieve, resplandecen más por un baño de luz que recibe en aquel momento su cara, como si estuviese adorando el escudo de las cuatro barras al nivel de sus ojos, y acaricia sus retinas. No se atrevieron, los modernistas de hoy, a suprimir ese trofeo consagrado por sangre catalana.

Porque este ejemplar del patriotismo más augusto, vive entre dos recuerdos: su traje inconfundible y su venerado general Prim, aquel que los recibió en Africa y metiéndose dentro de sus filas, montando aquel caballo árabe que había arrebatado a un jefe moro, les arengó en catalán, de pié sobre los estribos, rígido, trémulo, apocalíptico, comunicando a todos los corazones la bravurá y el entusiasmo, en aquel idioma extraño, como dice Alarcón en "Un testigo de la guerra de Africa", que hizo llorar a todos y sentirse más español que nunca. ¿Desde cuando el catalán puede ser estigmatizado como anti-patriótico?

Ya lo decía don Juan Prim en carta memorable, cuando con su visión perspicaz, como en Méjico después, y al apreciar, luego, el porvenir antillano ante el coloso desarrollo del yanqui; ya lo decía, repito, el Conde de Reus, después de la Toma de Tetuán: manden a los diplomáticos que arreglen esto, pues nosotros ya estamos de más y debemos retirarnos. Todo esto no vale el sacrificio del último de nuestros bravos soldados. ¡Que clarividencia entonces! ¡Como el tiempo proclama verdades!

Al tratar de los catalanes, entre los cuales estuvo el abanderado que me sugiere estos razonamientos, y el acompañante que le sigue, como ejemplo y exponente de patriotismo y desinterés, el gran caudillo militar que no permitiría el militarismo actual, si viviese se expresaba así en la histórica carta fechada en Tetuán el primero de Abril de 1860:

"Mis paisanos se batieron como tigres, cargados por la caballería mora. Se lanzaron contra los caballos muriendo y matando. Hicieron retroceder a los moros, espantados de pelear con gente tan bravía. De 257 que entraron en combate, perdieron 7 oficiales y 111 hombres.

"¡Brava gente es la de mi tierra!

Invito a cualquiera a contemplar estas dos figuras. Son los dos únicos supervivientes de aquellos días tan remotos.

Es preciso gozar, por una bendición del Altísimo, de una naturaleza privilegiada para exhibirse en público, llevando una bandera airosa que ha de pesar no pocas libras, después de haber transcurrido los sesenta y siete años largos de talla, de aquella epopeya, que al igual de la famosa batalla de Lepanto, no sirvió a nuestra patria más que para asombrar al mundo con la heroicidad española, sin más compensación al enorme sacrificio.

Prim decía que en Africa no había nada que valiese la sangre del último de nuestros soldados. En cambio cuando se retiró de México al descubrir las Tretas imperialistas contra la república mexicana, al pasar por los Estados Unidos, se dió cuenta de la potencia internacional que se estaba incubando. Entonces dijo su profecía: Cuba española no puede subsistir al lado de este futuro coloso. Por eso los chatos de inteligencia dijeron que, como catalán al fin y mercantilista, quería vender las Antillas. ¡Siempre la incomprensión a larga fecha!

Nuestro porvenir no está en Africa seguramente. Algo mejor nos sería para los españoles, dejarnos de cuchufletas patrioteras y ser más catalanes en el sentido del general Prim, en el deseo del Marqués de Comillas, en la realidad mundial que España debe operar; esto es: entendernos con el pueblo de los Estados Unidos que al fin hay masa para explotar. No en Africa que es mezquino y pobre además de que nunca nos perdonarán la paliza de eterna memoria para ellos, mientras que en el Norte América hoy somos bien mirados, siquiera porque a poco costo para ellos nos sacrificamos, heróicamente esto sí, para justificar la política centralista que arruinó a la pobre España y dimos a los americanos el rangó de que ahora blasonan.

Estoy seguro que ese espíritu inquieto que nada tiene de antiespañol, como quieren tildarlo algunos, el señor Gabriel Camps pensará en este extremo como Prim, el Conde de Güell y todo español que se haya sacudido las pupilas del humo ancestral de nuestra rutinaria miopía patriótica.

En las prácticas mercantiles, desde la expulsión de los judíos, nos ha hecho falta un Disralli o sinó un Pitt.

¡Como se extravía la mente por regiones de un patriotismo inglés, es decir, práctico, ante el casi nonagenario voluntario del Africa, que en mi tierra incomprendida, aún pasea enhiesta su bandera adorada, que a las órdenes de Prim dieron a España sus páginas de gloria inmarcesible!

Ningún catalanista dijo jamás la mitad de que guarda el Diario de Sesiones, el furibundo orador don Juan Prim y Prats, general desde muchacho, de carácter firme e intrépido, asombro de la diplomacia que pudiendo salvar a España se equivocó pensando en Italia, y por no aceptar la república española vino la guerra franco-prusiana y fué asesinado vilmente en la calle del Turco.

Aquí del cantar criollo:

"Otro gallo cantaría"
"y