SECCION 1ª

EL TIEMPO
ESTADO DEL TIEMPO
LA NOTA DEL OBSERVATORIO
VEASE EN ESTA PAGINA

DIARIO DE LA MARINA

EDICION DE LA MAÑANA
INFORMACION CABLEGRAFICA MUNDIAL
POR NUESTROS HILOS DIRECTOS

SECCION 1ª

AÑO XCV.—NUM. 297. El periódico más antiguo de Cuba. LA HABANA, MARTES 25 DE OCTUBRE DE 1927.—SANTOS CRISANTO, GABINO Y DARIO. Acogido a la Franquicia Postal. 30 PAGINAS.—5 CENTAVOS

"CREO QUE TODO GOBIERNO DEBE OIR LOS CONSEJOS DE LAS CLASES ECONOMICAS, PARA ORIENTARSE HACIA EL BIEN PUBLICO"

ASI SE EXPRESO AYER EL GENERAL MACHADO AL CONTESTAR A LA FELICITACION QUE LE TRIBUTARON LAS CORPORACIONES ECONOMICAS CON MOTIVO DE LA IMPLANTACION DE LOS ARANCELES, OFRECIENDOLE UN HOMENAJE, QUE ACEPTO

DISCURSO DEL PRESIDENTE DE LA CAMARA DE COMERCIO, SR. ARNOLDSON

En la mañana de ayer recibió el señor Presidente de la República en el gran salón del Palacio Presidencial a una distinguida representación de la Cámara de Comercio y de las Corporaciones Económicas, que acudía a congratularle por la vigencia del nuevo Arancel. El Jefe de la Nación saludó a todos los visitantes, y en unión de los Secretarios de Estado y Hacienda, señores Rafael Martínez Ortiz y Gutiérrez de Celis, respectivamente, y de sus Ayudantes de Guardia, comandantes Gali Menéndez y Firmat, escuchó el siguiente discurso del Presidente de la Cámara de Comercio, señor Carlos Arnoldson:

DISCURSO DEL PRESIDENTE DE LA CAMARA DE COMERCIO

Honorable Señor Presidente:

Señores:

Me siento hondamente emocionado por el alto honor que me cabe como Presidente de la Cámara de Comercio de la República de Cuba, al presentarme ante usted acompañado de tan nutrida como selecta comisión, compuesta de los directores de las principales corporaciones económicas de la Habana, para felicitarle sinceramente en nombre de ellos, de la Cámara y de los intereses del comercio, de la industria y de las clases económicas en general, por la implantación de los nuevos Aranceles Aduanales, cuyo hecho no sólo viene a llenar una necesidad grandemente sentida, sino que ha colmado de júbilo y satisfacción, a todas las fuerzas económicas del país.

Sabemos por boca del señor Secretario de Hacienda, doctor Santiago Gutiérrez de Celis, cómo usted ha inspirado a la Comisión Arancelaria en su transcendental trabajo de dotar a la República de un nuevo Arancel adaptado a las necesidades presentes, deseoso de proteger las industrias y de no aumentar los artículos de primera necesidad ni encarecer el costo de la vida, cuidando al mismo tiempo de que no mermasen las entradas del Erario público. Sabemos también como con sus sabios consejos usted ha encauzado la labor de esa Comisión, que ha trabajado asiduamente y con entusiasmo para que el nuevo Arancel no fuese solamente un instrumento para la recaudación, como lo fué el anterior, sino para que, dotándolo de una tercera columna, sirviese de pre-

(Continúa en la pág. DIEZ)

Don Francisco Frias, Conde de P. Dulces

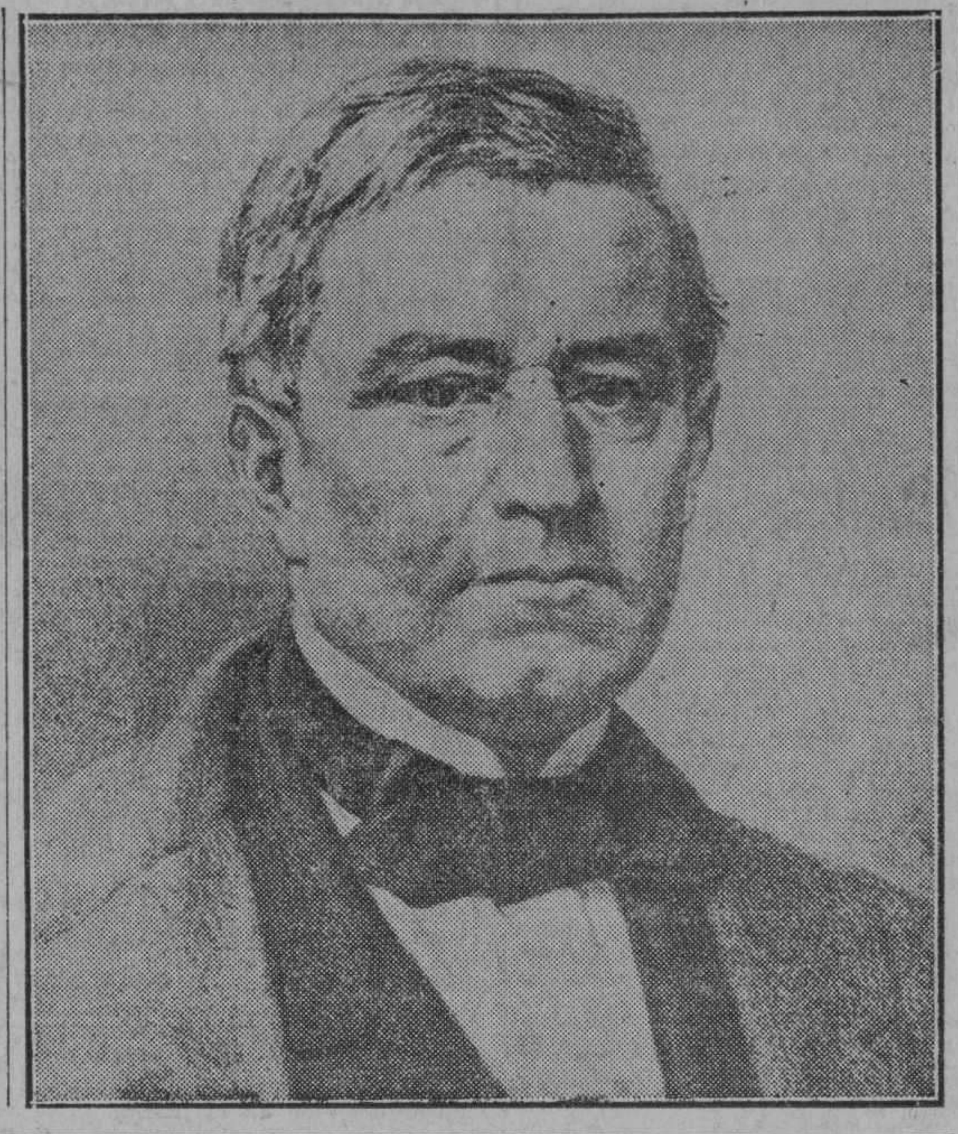

A la iniciativa de la Asociación de Propietarios, Industriales y Vecinos del Vedado se debe la erección del monumento que hoy se inaugura en uno de los parques de esa barriada, en homenaje a su fundador.

Con una visión clara de los futuros destinos de nuestra urbe, el conde de Pozos Dulces concibió y llevó a cabo a mediados del pasado siglo un plan de urbanización que hasta la fecha no ha sido no ya superado, sino siquiera igualado en los modernos repartos situados dentro de los límites del término municipal de la Habana.

Justificado como se halla el homenaje de los vecinos del Vedado al clarividente que dotó a la Habana de un ensanche que puede parangonarse con los de las grandes urbes europeas y americanas, el acto de hoy debe y puede, empero, tener mayores proyecciones que las de una expresión de gratitud al urbanizador progresista.

El conde de Pozos Dulces fué ante todo un patricio que consagró a la causa pública lo mejor de sus energías, ya en el palenque del periodismo, dirigiendo el famoso diario 'El Siglo', ya con sus trabajos como político, sociólogo y hacendista.

Su labor en esta rama de actividad que bajo la denominación de urbanismo, constituye en nuestros días una disciplina científica, fué sencillamente uno de los aspectos en que descolló el benemérito cubano acreedor por ese y otros muchos títulos de la eterna gratitud de sus conterráneos.

HASTA EL DIA PRIMERO DE NOVIEMBRE NO ESTARA EN VIGOR EL NUEVO ARANCEL

Así lo aseguran altos empleados de la Secretaría de Hacienda alegando razones para ello

RECLAMACION DE URUGUAY

Pide rebaja de la tarifa y alega que nuestro ganado no alcanza para las necesidades de Cuba

Existe la posibilidad de que se aplace la vigencia de los nuevos aranceles hasta el día 1o. de Noviembre.

Esta medida obedecerá a las modificaciones que hay que introducir en las partidas arancelarias gravadas por la Ley de Obras Públicas con el 3 y el 10 por ciento, estudio minucioso que todavía ayer estaba muy lejos de hallarse terminado para someterlo al Secretario de Hacienda, a fin de que redacte el Decreto correspondiente.

Esta noticia la recogemos como un rumor que con bastante insistencia circuló ayer tarde en la Secretaría de Hacienda.

(Continúa en la pág. DIEZ)

El gobierno trata de resolver la cuestión de los inmigrantes

Entrevista del Jefe del Estado con el encargado de Negocios, el cónsul de España, el director del **Diario Español** y el Dr. S. Fuentes

El Gobierno, deseoso de prestarle toda su atención al problema momentáneo que se ha presentado por la falta de trabajo para los inmigrantes españoles y las constantes solicitudes de repatriación que hacen, ha solicitado la presencia del señor Encargado de Negocios, del señor Cónsul General de España y del Director de "El Diario Español", y del doctor Fernando Sánchez de Fuentes, los cuales fueron recibidos ayer tarde por el señor Viriato Gutiérrez, en nombre del señor Presidente de la República.

En dicha entrevista se trató ampliamente este problema, reiterando el Secretario de la Presidencia, el deseo decidido del Gobierno, de evitar la ausencia de estos brazos tan útiles a Cuba dándoles enseguida el trabajo que necesitan para su sostenimiento.

A ese fin se tomaron los acuerdos pertinentes que muy pronto se darán a conocer, los cuales nos permiten augurar que en breve plazo el problema de los inmigrantes sin trabajo quedará satisfactoriamente resuelto, dada la decisión con que el Gobierno está procediendo desde la tarde de ayer.

D. Laureano Falla y Gutiérrez llegará a la Habana esta noche

Distinguidos elementos se hallan preparando un gran recibimiento al presidente del Casino Español

El señor Manuel Otaduy, Agente General de la Trasatlántica española, ha recibido un nuevo aerograma del capitán Don Agustín Gibernau, que manda el vapor correo español "Alfonso XIII", en el que le comunica que espera llegar esta noche a la Habana procedente de Bilbao, Santander, Gijón y La Coruña, con numeroso pasaje y carga general.

El señor Otaduy está haciendo las necesarias gestiones para que por la Sanidad marítima, toda vez que el buque no trae novedad alguna a bordo, sea despachado el barco cuanto arribe, a fin de que los viajeros puedan desembarcar esa misma noche.

Por los más distinguidos elementos de la colonia española de la Habana se están ultimando todos los detalles para acudir al recibimiento que se le hará a Don Laureano Falla Gutiérrez, que en unión de su esposa regresa de su viaje a España.

El Alfonso XIII, como de costumbre, una vez a libre platica, atracará al muelle de San Francisco.

Declaraciones del Sr. Alcalde Respecto a la Sesión Celebrada el Sábado por el Ayuntamiento

Conttesta a las inculpaciones que le hicieron sobre supuesta persecución a los liberales, vetos infundados de acuerdos del Cabildo municipal y concesión de becas para los colegios

El doctor Miguel Mariano Gómez, alcalde municipal, ha firmado ayer las siguientes declaraciones, con respecto al desarrollo de la sesión extraordinaria verificada por el Ayuntamiento en la tarde del sábado anterior.

"He leído con pena lo informado por la prensa acerca de la forma [illegible] en que se desenvolvió la sesión de la Cámara Municipal del sábado; no por los ataques injustos que me hicieron, sino porque no se mostró nuestro Ayuntamiento, como dijo allí mismo el doctor Brito, a la altura que demanda nuestra cultura.

Refiriéndome a las acusaciones que se me hicieron, puedo informar que es absolutamente incierto que yo persiga con saña a los liberales; [illegible] este caso es

(Continúa en la pág. DIEZ)

CHILE HA DADO A CONOCER LOS NOMBRES DE SUS DELEGADOS A LA VI CONFERENCIA PANAMERICANA DE LA HABANA EN 1928

El Encargado de Negocios de ese país desconoce que su gobierno tenga intenciones de retirarse de la conferencia ni que varios delegados hayan renunciado, como han informado los cablegramas

El doctor Campa no será nombrado secretario de la Conferencia

Las noticias cablegráficas llegadas de Chile, respecto de la denuncia que de sus designaciones han hecho dos de los Delegados nombrados para representar a aquel país en la VI Conferencia Pan-Americana, han causado sensación en nuestro mundo diplomático, atribuyéndose a este gesto las más variadas significaciones, entre las que principalmente vibra el posible deseo de algunas repúblicas del Sur, de suspender la celebración de ese magno Congreso que debe efectuarse en la Habana el año venidero.

La prensa de Valparaiso, especialmente el importante diario "Mercurio", ha declarado francamente que el Congreso debe suspenderse, entre otras razones, porque los problemas que han agitado a la América en estos últimos años, desde la celebración del Quinto Congreso en Chile, que tuvo también ciertos caracteres sensacionales, serán llevados a esta reunión, suscitando posiblemente más que la unión estrecha de los países americanos, alguna disensión entre ellos, rompiendo la unidad ideal que desde aquella fecha los lleva enlazados a la realización de sus destinos. Desde hace muchos meses, pues aún antes de que francamente fuera la prensa chilena quien lanzara abiertamente la idea de la suspensión, muchos diplomá-

(Continúa en la pág. DOCE)

JOHN W. GARRET, SERA EL EMBAJADOR DE LOS ESTADOS UNIDOS EN LA HABANA

WASHINGTON, octubre 24.—(AP)—El Presidente Coolidge celebró hoy una extensa conferencia con John W. Garrett, de Baltimore, propuesto para el cargo de Embajador de los Estados Unidos en Cuba.

Garrett era uno de los candidatos para el puesto de embajador en México, para el que fué designado Dwight Morrow, de Nueva York.

El senador Weller, de Maryland, que salía de la Casa cuando entraba Garrett, dijo que sabía que éste no ha solicitado el puesto de embajador en la Habana, pero que lo aceptará si se le ofrece por el Presidente Coolidge.

Los amigos de Mr. Garrett dicen que éste se encuentra dispuesto a aceptar la Embajada en la Habana.

El General Machado es felicitado por la hermandad ferroviaria

Motiva esta felicitación el deseo del Jefe del Estado de crear la secretaría de Trabajo

La Directiva de la Hermandad Ferroviaria de Cuba ha dirigido una carta laudatoria y muy expresiva al Presidente de la República, General Machado, felicitándolo por la intención que ha exteriorizado de crear en nuestro país la Secretaría del Trabajo.

La Hermandad Ferroviaria se enorgullece de que sea el mismo Presidente cubano quien haya pensado en esa innovación, como pensó en la restricción de la zafra y en la promulgación de aranceles defensivos de la vida económica de todo el país y lo exhorta a que persevere y realice tan laudable propósito.

La Caja de jubilación de los ferroviarios, en estado próspero

Existen en caja más de dos milones del pesos y todos sus compromisos se cumplen al día

El Dr. Francisco Carrera Jústiz, Presidente de la Caja General de Jubilaciones y Pensiones de Emplea-

(Continúa en la pág. DIEZ)

NO VIENE A LA HABANA EL ENVIADO DEL GOBIERNO FASCISTA

BUENOS AIRES, octubre 24.—(U. P.)—El diputado italiano Ciarlantini, enviado especial del Gobierno fascista de Italia a varias naciones hispanoamericanas, embarcó para Italia el 18 de este mes, a bordo del vapor "Saturnia", renunciando a sus propósitos de visitar la Habana durante la actual excursión.

En la taquilla 13, el fraude asciende a 23,573,08 pesos

Entre el sábado y el lunes han prestado declaración en la causa 18 contribuyentes

El fraude de la taquilla 3, según la investigación de ese hecho, asciende a $18.873.08, correspondiente al Municipio y $4.700.00 correspondiente al Consejo Provincial, que hacen un total de $23.573.08.

Del Ejercicio del 26 al 27, el fraude asciende a $8.646.98 y del ejercicio de 1927 al 28 a $10.266.10, con el 25 por ciento del Gobierno Provincial, que están incluídos en la primera de estas cantidades.

Entre el sábado y el lunes, declararon 18 contribuyentes, cuyos expedientes con sus recibos constan en poder de los investigadores.

Combate Sanidad un brote de paludismo habido en la Habana

Sanidad quiere hacer constar que no hay plazas vacantes ni serán aumentadas las actuales

En los kilómetros del uno al ocho de la carretera que conduce a Vento se registraron recientemente once casos de paludismo. El Jefe del Negociado de Inspección Médica no dió importancia al brote epidémico, pero el Jefe Local de la Habana, sin tener en cuenta la opinión de aquél,

(Continúa en la pág. DOCE)

Los Automóviles que Tengan Chapa Particular no Podrán Alquilar en la Via Pública

Tributo que pagarán al Estado las compañías propietarias de ómnibus y ferrocarriles.—Texto del decreto conteniendo varias modificaciones introducidas al reglamento de Obras Públicas

El Presidente de la República a propuesta del Secretario de Hacienda ha firmado el siguiente decreto:

Por cuanto: la nacionalización del impuesto de transporte terrestre, de acuerdo con lo dispuesto en el artículo doce de la vigente ley de Obras Públicas, ha originado: en unos casos, litigios entre los contribuyentes y las autoridades locales en cuanto al alcance de las disposiciones dictadas para el cumplimiento de dicha ley muy principalmente en lo que respecta a la circulación de ómnibus, dedicados al servicio público; en otros, que por no estar regularizado el tipo de cobros a los tranvías y ferrocariles de servicio particular, se exijen las cuotas de acuerdo con lo que cada municipalidad tenía establecido al dictarse el decreto número 1934 de 10 de septiembre de

(Continúa en la pág. DIEZ)

Se Estudiará la Restricción de los Embarques de Mieles a fin de Equilibrar los Precios

Cuba produce más de 250 millones de galones al año, de los cuales consumen los Estados Unidos el setenta y cinco por ciento. Un importador propone la restricción de ese producto

El señor J. M. Kaplan, presidente de una importante compañía importadora de mieles que radica en New Orleans, acaba de declarar que la energica medida del Gobierno cubano para la salvación de la industria azucarera de Cuba y del mundo entero, contra una destrucción cierta del negocio de los productores y de la riqueza que ese dulce representa para no pocos países, será inscripta—en concepto del declarante—en los anales de la Historia de las Industrias como una de las medidas más sabias y constructoras de la época actual.

Agrega el señor Kaplan que su

(Continúa en la pág. [illegible])

EMBARCARAN MAÑANA LOS DOCTORES SALAZAR Y ABREU

PARIS, octubre 24.—(U. P.)—El miércoles embarcarán en Cherburgo para la Habana los catedráticos de la Universidad de la Habana, doctores Fernández Abreu y Salazar.

Murió en Barcelona la señora Marquesa de Marianao

Dª Dolores de Sarriera y de Milans de Samá ostentaba la Grandeza de España. — Tenía 60 años

Por noticias particulares que recibimos en el último correo llegado de España hemos sabido, con sorpresa, nueva tan dolorosa como la muerte de una preeminente dama de la aristocracia española, de los más altos blasones en la nobleza cubana: la Excma. señora Marquesa de Ma-

(Continúa en la pág. DOCE)

EL VIERNES PROXIMO SE EFECTUARA LA INAUGURACION DEL SERVICIO AEREO ENTRE LA HABANA Y KEY WEST

Una emisión de sellos especiales de a cinco centavos. La única correspondencia que se admitirá para los aviones será la destinada a los Estados Unidos, hasta nueva orden

El próximo viernes a las cuatro y media de la tarde, quedará inaugurado oficialmente el servicio de correspondencia aérea entre la Habana y Key West.

El hidroplano saldrá del Campamento de Columbia a dicha hora para estar en Key West a las cinco y cuarenta y cinco a fin de poder tomar el tren Havana-Especial que sale a las seis y cincuenta para Nueva York.

(Continúa en la pág. DIEZ)

Manifestaciones del Jefe de la Policía General P. Mendieta

Díjonos que carece de toda veracidad la noticia de su renuncia echada a volar ayer

El digno Jefe de la Policía Nacional, mayor general Pablo Mendieta, llamó anche a los repórters que tienen a su cargo la diaria información policíaca, deseoso de desmentir la noticia, publicada ayer, de que él había presentado la renuncia de su alto cargo al Honorable señor Presidente de la República.

Díjonos el general Mendieta que carecía de toda veracidad tal noti-

(Continúa en la pág. DIEZ)

LA MISION DIPLOMATICA CUBANA A COLOMBIA

BOGOTA, octubre 24.—(A. P.)—Durante la próxima semana llegará a Barranquilla la misión diplomática cubana que preside el señor Ruy de Lugo Viña.

La Llegada de los Condes del Rivero

El Conde del Rivero con su distinguida familia, rodeado de un grupo de personas que acudieron al muelle a darles la bienvenida

Ayer, tras cortos meses de ausencia de la Habana, llegó de los Estados Unidos en el vapor 'Cuba' el señor conde del Rivero acompañado de su gentil esposa y de sus hijos Pedro y Nicolás, este último compleamtente restablecido en su salud. Junto con la distinguida familia del señor Rivero llegó también la bondadosa señora Clementina Machado de Pina esposa del Tesorero Interventor de esta Empresa señor Joaquín Pina, acompañada de su bella hija Cuquita y de la respetable señora Carolina P. Viuda de Machado.

A recibir al conde del Rivero, Presidente de la Empresa DIARIO DE LA MARINA y Cónsul General de Hungría, acudieron al muelle significadas personalidades de nuestro mundo social y por este diario, donde tanto se le admira y quiere por sus dotes de caballerosidad y afables bondades, el Director Literario, doctor Ramiro Guerra; el Director Técnico Don Manuel Aznar; el Secretario de la Empresa Don Manuel Abril Ochoa y el señor José Sobrino, Administrador del mismo. También concurrieron otros compañeros de las diversas dependencias de esta casa.

El Decano y ex-Secretario del Cuerpo Consular extranjero, señores Hinze y Matheu, respecivametnte, también fueron a darle la bienvenida.

Lleno de salud, de brios e ilusiones pleno de energías que consagrar a los afanes de este periódico que constituye uno de sus más caros y legítimos afectos, viene el conde del Rivero, a quien deseamos las mayores felicidades en unión de su familia.

EL LICENCIADO ARMISEN NO PERMITIRA QUE LOS PERIODISTAS SE ENTREVISTEN CON EL REO DE MUERTE "GUINGO"

Dispondrá que los alrededores de la cárcel sean ocupados militarmente a fin de que nadie pueda presenciar la ejecución. Hoy será entrevistado por nuestro corresponsal

(Por telégrafo)

Pinar del Río, octubre 24.—DIARIO, Habana.—Comienzan a llegar los Reporters de la prensa habanera con motivo de la próxima ejecución de "Guingo". Este se halla tranquilo, ignorando su cercano fin.

Tengo noticias de que tan pronto el reo entre bajo la jurisdicción del Presidente de la Audiencia, licenciado León Armisén, éste prohibirá terminantemente que el reo sea entrevistado, no permitiendo el acceso a la Cárcel a nadie, incluso a los periodistas.

El licenciano Armisén entiende que la justicia debe cumplir su misión sin que se hagan informaciones espectaculares.

"A nadie importa,—dice el licenciado Armisén,— si el reo come esto o lo otro o si dice o deja de decir".

"Pienso,—agrega Armisén,—tomar militarmente los alrededores de la Cárcel, a fin de evitar la reunión de público".

Recuérdase que fuera del fusilamiento del soldado Luis Cabrera en

(Continúa en la pág. DOCE)

EL OBSEQUIO DE LOS DELEGADOS A LA CONFERENCIA SANITARIA PANAMERICANA DE LIMA AL PRESIDENTE SEÑOR LEGUIA

Frases encomiásticas para Cuba en contestación al discurso del Dr. Mario G. Lebredo

El encargado de Negocios del Perú, señor O. Barrenechea y Raygada, nos proporciona copia de la circular cablegráfica que ha recibido de la Cancillería de su país, en la que

(Continúa en la pág. DIEZ)

ESTADO DEL TIEMPO

CASA BLANCA, octubre 24—DIARIO DE LA MARINA.—Habana.—Estado del tiempo el lunes a las siete antes meridiano: Buen tiempo con barómetro sobre la normal en el Golfo de Méjico, Atlántico y Mar Caribe, vientos moderados variables.

(Continúa en la pág. DOCE)

SUSCRIPTORES

Para anuncios económicos en horas de oficina llame a los teléfonos M-4115 M-3378

Después de las cinco de la tarde y en días festivos llame al Teléfono A--3856

Para suscribirse llame al M-84-04

M.E.C.D. 2016

NOTICIAS DE OBRAS PUBLICAS

OBRAS PUBLICAS TOMA MEDIDAS PARA REPARAR LOS DAÑOS CAUSADOS POR EL TEMPORAL EN SANTA CRUZ DEL SUR

Fueron elevados al Secretario Céspedes el proyecto y presupuesto de las obras de reparación del palacio de Justicia de P. del Rio.—Muelle para el presidio modelo

SE CONCEDEN $10.000 PARA LAS OBRAS DE TERMINACION DEL EDIFICIO PARA CASA ESCUELA EN ZAZA DEL MEDIO

A propuesta del doctor Carlos Miguel de Céspedes, el honorable señor Presidente de la República, ha autorizado un decreto concediendo una apropiación por la suma de 10,000 con cargo al Fondo Especial de Obras Públicas. "Asignación para obras no determinadas", a fin de atender al pago de las obligaciones que se originen por la ejecución de las obras de terminación del edificio para Casa Escuela en Zaza del Medio.

Teniendo en cuenta que en el referido pueblo no existe ningún local adecuado para Escuela Pública, por el mencionado decreto se autoriza el Secretario de Obras Públicas para que proceda inmediatamente a llevar a cabo las obras de terminación del edificio destinado a Casa Escuela en Zaza del Medio, de acuerdo con el proyecto aprobado toda vez que las mismas se consideran de necesidad y urgencia pública. A ese efecto el doctor Céspedes ha cursado las órdenes correspondientes al Negociado de Construcciones Civiles y Militares para que cuanto antes se inicien los trabajos.

Estas obras forman parte del Plan de Construcciones Escolares que viene acometiendo el Gobierno en distintas partes de la isla.

OBRAS PUBLICAS TOMA MEDIDAS PARA REPARAR LOS DESPERFECTOS PRODUCIDOS EN SANTA CRUZ DEL SUR Y MANZANILLO POR EL RECIENTE TEMPORAL

Habiendo recibido en la Secretaría de Obras Públicas por distintos conductos notificación de los alcaldes municipales de S. Cruz del Sur y Manzanillo, en relación con los desperfectos que, según informan, ocasionó en dichas ciudades el temporal que en la pasada semana azotara nuestras costas, el Secretario del ramo, doctor Carlos Miguel de Céspedes, ha telegrafiado a los ingenieros jefes de las provincias de Camagüey y Oriente, ordenándoles que se personen en las localidades de referencia, a fin de conocer sobre el terreno en qué capacidad podría auxiliar dicha Secretaría a las ciudades en cuestión, y tomar las medidas que al efecto sean necesarias.

OBRAS DE REPARACION EN EL PALACIO DE JUSTICIA DE PINAR DEL RIO

Por el Negociado de Construcciones Civiles y Militares de la Secretaría de Obras Públicas, han sido elevados al doctor Céspedes, la memoria, proyecto y presupuesto de las obras de reparación que son necesarias en el Palacio de Justicia de Pinar del Río.

Estas obras serán llevadas a cabo con carácter inmediato, toda vez que para su ejecución se cuenta con el crédito necesario.

SE AUTORIZA UN CREDITO DE $20,000 PARA LA CONSTRUCCION DE UN MUELLE PARA EL SERVICIO DEL PRESIDIO MODELO, EN ISLA DE PINOS

Por decreto Presidencial de esta fecha se autoriza al Secretario de Obras Públicas para que se proceda a la construcción inmediata de las obras de construcción de un muelle para el servicio del Presidio Modelo, en la Playa de Columpo, Isla de Pinos, a cuyo efecto se autoriza una apropiación por la suma de $20,000 con cargo al "Fondo Especial de Obras Públicas"—"Asignación para obras no determinadas".

Estos trabajos se llevarán a cabo de acuerdo con el proyecto formulado por la Secretaría de Gobernación y revisado por la de Obras Públicas.

LA REPARACION DE CALLES Y ACERAS Y EL ARREGLO DE LOS PARQUES

Por el Negociado de Calles y Parques de la Jefatura de la Ciudad se da cuenta al Secretario de Obras Públicas, que se están llevando a cabo trabajos de construcción y reconstrucción de pavimentos en Obrapía y Aguiar; Monte, de Suárez a Cienfuegos; Industria entre Bernal y Animas; Industria y Barcelona; Neptuno y Galiano; Neptuno y Perseverancia; Campanario y Maloja; Peñalver y División; Diaria y Figuras; Oquendo entre S. José y San Rafael; San Lázaro de Avenida de Washington a Cortes en Carlos Manuel Víbora, 21 de 16 a 14; D de 19 a 21; S. José de Basarrate a Mazón; estatua del General Gómez: Reyes entre Trespalacios y Quiroga; Víbora, Reparto Batista; Prensa y S. Cristóbal; Palatino y Atocha; Laguerueta entre Avellaneda y Jorge; Buenaventura entre Pocito y Luz; S. Lázaro, Víbora; Buenaventura, entre Concepción y Dolores; 11 y Dolores: Asilo Santa Marta.

También se da cuenta que se encuentran en progreso las obras de pavimentación que se vienen realizando en Santa Irene; Salvador. entre Chaple y Moreno; J. Delgado entre Estrada Palma y Luis Estévez; Santos Suárez, cuyas obras forman parte del plan general de arreglo de calles de la Víbora que viene acometiendo la Secretaría de Obras Públicas.

Se informa asímismo que por la División de aceras se están realizando trabajos de reparación y construcción de aceras en Infanta y San Miguel; J. Delgado y Estrada Palma; Centro Asturiano, 15 entre Concepción y Dolores; 23 entre G. y H. cortes, en el Sexto y Cuarto Distritos; Ave. de la República.

Igualmente se comunica por la División de Parques que se vienen llevando a cabo trabajos de jardinería y ornamentación en el parque Central; Paseo de Martí; Parque del Cristo; Parque Zayas; Parque Villalón; Parque Monteagudo; Línea y J; arbolado y parterres en el parque de Colón; 21 y 25; y C. y D; y semilleros y trasplantes en el parque de Colón y Vivero de Aldecoa.

CREDITO PARA AMPLIACION DE OFICINAS EN EL PALACIO PRESIDENCIAL

A propuesta del Secretario de Obras Públicas, doctor Carlos Miguel de Céspedes, se ha autorizado un decreto concediendo un crédito por la suma de $40,000 para llevar a cabo ampliaciones de locales e instalación de oficinas de nueva creación en la planta baja del Palacio Presidencial.

Por la Mayordomía del Palacio y por el Negociado de Construcciones Civiles y Militares de la Secretaría de Obras Públicas se atenderá todo lo relacionado con estas nuevas construcciones e instalación de oficinas.

UN DONATIVO DEL DR. CESPEDES PARA LA TERMINACION DEL CEMENTERIO DE BAYAMO

El representante a la Cámara por la Provincia de Oriente, licenciado Manuel Plana y Rodríguez, ha dirigido una expresiva comunicación al Secretario de Obras Públicas, participándole haberse recibido por la Comisión designada para la ejecución de las obras de terminación del Cementerio de Bayamo, el donativo que por la suma de $1,500.00 hizo de su peculio particular para dichas obras. Al propio tiempo, el representante Plana hace presente al doctor Céspedes que el pueblo de la heroica Bayamo, la Numancia cubana, como le llaman, se muestra sumamente agradecido por su gesto tan patriótico como generoso, del cual tendrá un imborrable recuerdo, y que en su día sabrá testimoniar su agradecimiento y admiración.

SUBASTA PARA EL SUMINISTRO DE CARBON MINERAL A LA SECRETARIA DE OBRAS PUBLICAS

De acuerdo con las instrucciones del Secretario de Obras Públicas, doctor Carlos Miguel de Céspedes, y conforme a la convocatoria publicada oportunamente, en la mañana de ayer y en local de la Sección de Personal, Contratos, Bienes y Suministro tuvo lugar la subasta para el suministro de carbón mineral a las dependencias de la Oficina Central y Distritos de Provincias de dicha Secretaría durante el año fiscal 1927 a 1928.

A dicho acto de subasta concurrieron los postores Regla Coal Co., Pelleyá y Cía., y Havana Coal Co., cuyas proposiciones fueron admitidas por el Tribunal que entendió en la subasta, quedando en poder del mismo para su estudio y consideración.

CONSTITUCION DE SERVIDUMBRE FORZOSA SOBRE FAJA DE TERRENO NECESARIA AL ACUEDUCTO DE CIENFUEGOS

A propuesta del Secretario de Obras Públicas, el señor Presidente de la República, teniendo en cuenta que se hace necesario cruzar con una tubería de 4 pulgadas del Acueducto de Cienfuegos por debajo de los raíles de la Empresa de los F. C. Unidos de la Habana, en la calle de Manacas entre Colón y Castillo, en aquella Ciudad, para el servicio de abastecimiento, ha promulgado un decreto autorizando la constitución de servidumbre forzosa a favor del Acueducto de Cienfuegos sobre la faja de terreno ocupada por dicha tubería, a cuyo efecto se dispone la indemnización a la referida Empresa por la ocupación de dicha faja de terreno en la cantidad que se juzgue procedente y se acuerde en su oportunidad.

LA LIMPIEZA Y BALDEO DE LA CAPITAL

Por el Negociado de Limpieza de Calles, adscrito a la Jefatura de la Ciudad, en informe rendido al Secretario de Obras Públicas, se da cuenta de que en la semana comprendida del 16 al 22 de los corrientes se realizaron 588 viajes de camiones de basura; 283 de camiones de barrido; 21 de camiones sanitarios; 50 en parques y paseos; y 828 en distintos servicios, haciendo un total de 1,776 camiones descargados, conteniendo 4,726 toneladas de basura que fueron arrojadas al mar en 17 viajes de chalanas.

Igualmente se da cuenta de haberse baldeado en dicha semana 1,314 cuadras, a cuyo efecto se hicieron 620 viajes de tanques, con un contenido de 1.092.600 galones de agua; habiéndose utilizado en los distintos parques y paseos de la Capital 230 tanques, conteniendo 414.000 galones de agua.

Es de advertirse que la mayor parte del agua consumida en el río o de la ciudad proviene de los distintos pozos con que cuenta la Secretaría para este objeto.

Esta marca **Garantiza** el mejor producto de aceite de hígado de bacalao en forma segura de nutrir y fortalecer al organismo.

EMULSIÓN de SCOTT

DE DIA EN DIA

"Tartarín", hombre de "tips":

(Carta completamente abierta al Sr. Administrador General de los F. C. U.)

"Muy señor mío:

La ntocia de que usted ha dispuesto poner al servicio de los viajeros que cruzan la bahía desde el Muelle de Luz a Casa Blanca y Regla, cinco lujosos y rápidos yates, para reducir en varios minutos la distancia, no me ha sorprendido lo más mínimo. La esperaba, aún sin estar en antecedentes de que usted había ordenado la construcción de los cinco yates. Pero tenía que suceder. Era la consecuencia lógica de la competencia de las "guaguas", también manifestada en esa antigua línea. Las "guaguas" que a usted comenzaron a molestarle por ese sector, no tenían ruedas. Sin embargo no pasaban de ser "guaguas", aunque parecieran lanchas gasolineras. En resúmen, usted vió claro que los pesados "ferrys", que tocaban demasiados pitos y echaban demasiadas cadenas para el atraque y para la arrancada, amen de ir a paso de chantre, no podrían resistir por más tiempo la competencia de esas ligeras lanchitas que empezaron a efectuar el mismo recorrido. Y se ha decidido —muy bien— a combatir a sus competidores con las mismas armas, dejando los ferrys, en cuanto a los viajeros se refiere, para lo mismo que va quedando el tranvía, esto es, para transporte de ancianos, personas gruesas y señoras que no tienen prisa, con la ventaja de que el capital y la organización. de la Empresa a su digno cargo, permitirá al público disfrutar de unas "guaguas acuáticas" más cómodas y de servicio más regular que las existentes.

Ahora bien, muy respetable señor Mac Rae: ¿por qué no hace usted lo mismo o cosa parecida para defenderse también de la tremenda competencia de las "guaguas terrestres"? Le sugiero el "tip". ¿No le parece de perlas la idea de poner líneas de ómnibus, bien montadas como pueden ponerlas los Ferrocarriles Unidos, que entrasen en el corazón de la Habana a buscar y dejar los pasajeros que viajan por las líneas eléctricas, que son hoy las más perjudicadas por la "guagua"?... Sería una forma casi decisiva de contrarrestar esa competencia, ya que una de las grandes ventajas de los ómnibus, es que no hay que ir a buscarlos a puntos alejados de los centros urbanos como sucede con los trenes.

Por lo que se refiere a la línea del Rincón, que es la que a mí me interesa personalmente, puede usted tener la seguridad de que si nosotros supiéramos que al llegar a la Estación Terminal nos habíamos de encontrar un buen ómnibus, para tomarlo por medio de una transferencia, a fin de llegar, sin nuevos egresos, a la zona comercial de la ciudad, no seguiríamos dejándole los trenes medio vacíos, como viene ocurriendo a pesar de que solo contamos con líneas de cacharros. Y para el viaje ascendente, los ómnibus de la Empresa podían darnos un ticket de valor convencional para la taquilla. Amén de eso, los ómnibus que le propongo podrían contar con el pasaje de los que viajan por dentro de la ciudad como cualquiera otra línea de "guaguas".

Algo, en fin, por el estilo de lo que ya ha hecho esa Empresa entre Guanajay y Artemisa.

Con la advertencia de que nunca he cobrado nada por dar "tips" y aclarándole que si bien deseo viajar de "guagua" no pretendo hacerlo de gratis, aunque esto parezca un contrasentido, me ofrezco de usted atto. y S. S.

TARTARIN DE TARASCON

LOS PINOS, (Habana), Octubre 24 de 1927.

NOTICIAS DE LOS JUZGADOS

DURANTE LA MADRUGADA ANTERIOR FUE TOTALMENTE DESTRUIDA POR EL FUEGO UNA BODEGA EN EL VEDADO

Su dueño, un estimado empleado de nuestros talleres de linotipo, no tenía aseguradas las mercancías y con peligro de su vida logró retirar a tiempo los líquidos inflamables

De regreso de su pueblo natal, Holguín, después de disfrutar de una licencia de un mes, se ha hecho cargo nuevamente de la Secretaría a su cargo en el Juzgado de Instrucción de la Sección Cuarta, el competente funcionario judicial señor Miguel Angel Zayas.

Ildefonso Ruiz, vigilante de los Ferrocarriles Unidos, condujo ayer al primer Centro de Socorro al inspector de carros de la Havana Central Narciso Enrique Díaz, de 31 años y vecino de Apodaca 58 y medio. El citado funcionario fué asistido por el doctor Capote, de contusiones y desgarraduras diseminadas por el cuerpo y ligeros fenómenos de conmoción cerebral.

Díaz, encontrándose en el patio de la Havana Central entre las carrileras números 4 y 5, fué arrollado por el motor que arrastraba el carro número 805.

El motorista, Pedro Bellido de Luna, vecino de Pasaje 5, en Luyanó, quedó en libertad por estimarse casual el hecho.

SE QUEMO UNA BODEGA EN EL VEDADO

Ayer de madruga, en prensa ya nuestra edición, se declaró un incendio en el establecimiento de víveres situado en Línea número 158, en el Vedado. Su propietario, Gil López Menéndez, español, de 46 años y vecino de 13 entre 18 y 20, que es linotipista de nuestros talleres y trabaja de noche, regresaba de su labor, y al pasar por delante de la bodega vió que del interior de ésta salía humo. Avisó a la Policía y bomberos, y penetrando por un pasillo del café contiguo a la bodega, también de su propiedad, despertó a los dependientes, Ramón Méndez López y Avelino Rodríguez López, ambos españoles, que dormían tranquilamente en un cuarto situado al fondo de la bodega.

Entre los tres y con exposición de su vida, pues las llamas habían invadido toda la bodega, sacaron de éste el pipote del alcohol y otras materias inflamables.

Acudió el extinguidor del Vedado y la bomba del cuartel de Magoon, que en cuarenta minutos lograron dominar el fuego, evitando se quemaran el café y varios cuartos situados al fondo del establecimiento. Los inquilinos de la cuartería salieron a medio vestir, temiendo se incendiaran sus viviendas.

Ante el teniente Font, de la Novena Estación, declaró nuestro compañero que la finca es propiedad de la señora Juana Zorrilla viuda de Cudilleiro, actualmente en España, cuyo apoderado es el señor Antonio Peña, que reside en San Ignacio y Teniente Rey, ignorando si está o no asegurada la finca.

La bodega, que tenía armatostes nuevos y mucha mercancía, no está asegurada, estimándose las pérdidas en más de tres mil pesos. Ignoran tanto el dicente como los dependientes la causa del fuego, suponiendo que sea puramente casual.

QUERELLAS POR PERJURIO Y ESTAFA

El procurador Moisés Maestri, en nombre del doctor Julio Dehogues, apoderado de la casa americana "Endcott Johnson Corporation", presentó querella por perjurio contra Antonio Hernández Morejón, establecido en Monte 341, por haber vendido el establecimiento jurando no tener deudas, sin abonarles $3,042 que les adeuda.

—El doctor Carlos M. Palma, a nombre de Nacorino Rodríguez, vecino de Estévez 158, presentó una querella por estafa contra Srancisco Martínez, vecino de Animas 36, que diciendo que tenía propiedades tara responder y estar garantizado le pidió $3,000 que el querellante le entregó, para un negocio de automóviles, apropiándose del dinero sin que a pesar de las reiteradas veces que le ha pedido se lo dvuelva lo haya logrado.

TRATARON DE ROBAR

En la casa dl doctor Nicolás Cuéllar del Río, médico, vecino de Escobar 6, trataron de robar, dando varios barrenos a la cerradura, sin que lograran entrar.

DESAPARECIDA

Arsenia Medina, de 26 años, vecina de Acosta 28, dió cuenta de la desaparición de su esposo, José Suárez, comisionista, que desde el día 20 falta de su domicilio. Teme le haya ocurrido alguna desgracia.

PROCESADOS

José María Pérez Rodríguez, Manuel López Merchal, Pablo Ríos Facundo y Baldomero Domínguez Benítez, detenidos por la Secreta ocupándoles cuarenta libras de opio, fueron procesados con 5,000 pesos de fianza; Laudelino Armas Torrente, con 300 pesos; Angel Calvo Hernández, por falsedad en título al portador, con 300 pesos.

Juan Escandón, que trató de robar en el Hotel "Telégrafo", cayéndose de la azotea a la ropería, fué procesado por tentativa de robo flagrante, con 500 pesos de fianza.

NOTICIAS DE HACIENDA

EL PROBLEMA DE LOS COMERCIANTES QUE COMPRARON MERCANCIAS ANTES DE LA PROMULGACION DEL ARANCEL

Una nutrida comisión de comerciantes que forman la "Asociación política" visitó ayer al secretario de Hacienda Dr. Gutiérrez de Celis para entregarle el título de presidente de honor

ASOCIACION POLITICA DE COMERCIANTES

Una nutrida comisión de comerciantes e industriales, de la Asociación política formada hace poco para apoyar la Reforma Constitucional, la cual iba presidida por el señor José Cidre, Representante en la Habana de la Compañía de Vapores Mala Real Inglesa, estuvo ayer en la Secretaría de Hacienda al objeto de entrevistarse con el doctor Santiago Gutiérrez de Celis, para hacerle entrega de un pergamino en donde consta su nombramiento como Presidente de Honor de dicha agrupación política.

Al mismo tiempo aprovecharon la oportunidad para felicitar al doctor Gutiérrez de Celis por la promulgación de los nuevos Aranceles.

LOS REPRESENTANTES DE FIRMAS EXTRANJERAS

El señor Armando Marce, Presidente de la Asociación de Firmas Extranjeras estuvo ayer en la Secretaría de Hacienda para tratar con el doctor Gutiérrez de Celis sobre las mercancías ya compradas o encargadas a fabricantes y cuyo embarque no podrá realizarse hasta después del día 26 del corriente, fecha de la vigencia de los nuevos Aranceles.

Como este asunto habrá de resolverse con criterio fijo y estudiando el problema sin perjudicar los intereses del Estado ni los de los comerciantes, la referida agrupación de Firmas Extranjeras presentará un escrito al Secretario de Hacienda para su resolución.

Otro tanto ha de ocurrir con las compras que realizaron los comerciantes con anterioridad a la vigencia de los Aranceles y cuyos embarques, de acuerdo con los fabricantes no se efectuarán hasta tanto los plazos señalados no sean cumplidos por acuerdo de ambas partes.

DE LA RENTA

Por el concepto de billetes caducados correspondientes al sorteo número 612, de Octubre 9 de 1926, se ha ingresado en la Tesorería General $3,728-00.

Los detallistas de tejidos, sedería y joyería, se dirigen nuevamente al Alcalde

DESEAN PAGAR CON CHEQUES CERTIFICADOS

En el día de ayer el Secretario de la Asociación Nacional de Detallistas de Tejidos, Sedería y Joyería ha enviado al señor Alcalde la siguiente exposición:

Señor Alcalde Municipal.
Habana.

Señor:

El reciente desfalco descubierto en las taquillas números 7 y 13 de ese Municipio, nos brinda una oportunidad tan propicia como lamentable para dirigirnos a usted nuevamente y reiterar la petición que hace algún tiempo formulamos con el objeto de que fuera restablecido el Decreto de 7 de abril de 1913, por virtud del cual le fuera dable al contribuyente satisfacer sus obligaciones en ese Municipio, por medio de cheques certificados de Bancos asociados al Havana Clearing House.

Usted denegó esta petición, apoyándose en el informe que rindió el Departamento Legal de ese Municipio.

En este informe se reconoce que el artículo 34 de la Ley de Contabilidad Municipal, no se opone ni se cita precepto legal alguno que le impida restablecer el Decreto de referencia, recomendándole sin embargo que no lo haga para evitarse la responsabilidad en que pudiera incurrir para con la Administración en el caso de que por cualquier motivo no pudiera hacerse efectivo algún cheque.

Desde luego que tal peligro no existe y que amparando esa remotísima responsabilidad está en pie, claro y terminante el artículo 1170 de nuestro Código Civil, pero como nuestra intención no es la de polemizar y sí la de ofrecer a usted la cooperación franca y leal que siempre le hemos brindado para que la Administración Municipal siga como hasta aquí desenvolviéndose con honradez y decencia, entendemos que es nuestro deber insistir en la petición formulada por el beneficio práctico que su implantación representa, tanto para el Municipio como para los contribuyentes.

Nos parece ocioso detallar las razones de orden práctico que abonan nuestra solicitud, basta indicar que de haber sido establecida y generalizada las probabilidades de haberse producido el desfalco hubieran sido menores.

Y como quiera que el peligro para el futuro existe y las mismas razones siguen aconsejando como beneficiosa la medida de pagar por medio de cheques certificados, como usted personalmente ha convenido con el que suscribe, le rogamos nuevamente que acceda a nuestra solicitud bien por medio de un Decreto o bien enviando un Mensaje a la Cámara Municipal para que ésta lo acuerde.

En la seguridad de ser atendidos, nos repetimos de usted, atentamente,

Tomás Gutiérrez Alea,
Secretario.

LOCIÓN
CURA TODAS LAS ENFERMEDADES DEL CABELLO
JABONES
DE MANZANILLA Y DE ALQUITRÁN
LIQUIDO PARA EL
CABELLO
Lo mejor del mundo
WEISS-WERK. HABANA. AP. 2321
TEL. FO-2119

EL MAYOR DE NAVIDAD

Lo tenemos aquí a la disposición de usted. No demore en recogerlo. Haga un esfuerzo que el año malo se arregla con ese premio mayor.

OFRECEMOS HOY:

Enteros a..	$133.00
Hojas a..	13.50
Fracciones a	1.45
Para el próximo a	$ 29.00

EN CANTIDADES, PRECIO ESPECIAL.
ESCRIBA QUE SERA ATENDIDO INMEDIATAMENTE
CACHEIRO Y HNO. — VIDRIERA DEL CAFE "EUROPA".
La casa del GATO NEGRO.
OBISPO Y AGUIAR. — TELEFONO A-0000. — HABANA.

Con el Cambio de Estación Cambian las Modas en Artículos de Camisería.

Los colores claros que predominan en las corbatas veraniegas deben ser sustituídos por los tonos oscuros, la ropa interior fresca por otra más abrigadora, las camisas estivales por las que entonan con los trajes invernales.

Y todo el cambio, necesario por razones de elegancia y de protección, puede usted realizarlo por costo moderado, porque nosotros vendemos a precios muy reducidos. Nuestro gran volumen de ventas así lo permite.

Siempre tenemos la última moda en artículos de Camisería para jovencitos y niños.

Lo Sabe

Dientes limpios son emblema de salud y refinamiento. El Pro-phy-lac-tic aun cuando cuesta unos centavos más que los cepillos ordinarios es el único cepillo que mantiene la dentadura escrupulosamente limpia evitando caries que son focos de infección.

391 ¡EL ORIGINAL Y LEGÍTIMO ES SIEMPRE EMPACADO EN LA CAJA AMARILLA
cepillo
Pro-phy-lac-tic

MARCAS Y PATENTES
RICARDO MORE
(Ingeniero Industrial)
EX-JEFE DE LOS NEGOCIADOS DE MARCAS Y PATENTES
APARTADO DE CORREOS 796
BARATILLO, 7. TELEFONO A-6439.
Se hacen traducciones técnicas y legales del inglés al español.

Especialista de París, Berlín y Londres. **Dr. García Amador** San Nicolás No. 9. De 10 a 12 y de 4 a 6. Teléfono A-1471.
PIEL, SANGRE, VENEREO, VIAS URINARIAS
Cuenta con OZONOTERAPIA, Diatermia, Electrolisis, Nieve Carbónica, para curar Blenorragia, Metritis, IMPOTENCIA, Pérdidas seminales. Esterilidad y Estrecheces. PARA POBRES $2. Lunes, Martes y Viernes, de 6 a 7.

MEJORES EMPLEOS

Los comerciantes de la Habana están constantemente buscando agentes que hablen el Castellano y el Inglés. Hay una gran oportunidad de negocios en el mundo para las personas que conocen estos idiomas. Puede aprender pronto el Inglés si lee el periódico más importante de la Habana en dicha lengua, que es el

HAVANA EVENING TELEGRAM

CONSULADO 118
9793 30d-23

PURGANTE
Es el mejor
EVACUANTE Y DEPURATIVO
al mismo tiempo que un excelente
REGENERADOR FORTIFICANTE
LAS PILDORAS PURGATIVAS LE ROY son soberanas por su eficacia en las afecciones del hígado, fiebres biliosas, fiebres palúdicas, calenturas, haciendo huir de los intestinos la bilis que se ha mezclado con la sangre.
Para obtener un folleto explicativo, dirijirse:
Productos LE ROY, Apartado, 137, HABANA
LE ROY

AGUAS DE
MONDARIZ
Fuentes de Gándara y Troncoso
Curan radicalmente las dolencias del
ESTOMAGO, HIGADO Y RIÑONES.
De venta en tiendas de víveres, boticas, cafés, hoteles, etc.

La Salud Perfecta es la Belleza

La expresión de una cara no depende de polvos ni coloretes. Hay algo oculto que explica la atracción del semblante que hechiza: la salud perfecta.
La
CARNE LÍQUIDA
del Dr. VALDÉS GARCÍA, de Montevideo
poderoso reconstituyente, es el MÁXIMUM DE LA NUTRICIÓN
Da vigor, expresión sana y atrayente
ES LA SALUD PERFECTA

De venta: en todas las Farmacias y Centros de Específicos.

ALMORRANAS (HEMORROIDES)
requieren un tratamiento cuidadoso. El UNGUENTO PAZO es el remedio más eficaz que se conoce hasta el día para el tratamiento de las Almorranas simples, sangrantes, con picazón o externas. Una o dos cajitas bastan. La firma de E. W. GROVE se halla en cada cajita.

LA REGENTE
AVISO
Debido a la proximidad de un gran remate de prendas, rogamos a las personas que tienen alhajas empeñadas y adeuden seis meses pasen por esta casa de Neptuno y Amistad a pagar los intereses y renovar las papeletas para evitar que sus prendas sean comprendidas en esta subasta.

DR. PULGARON
Manzana de Gómez 465
Teléfono A-1862
PRIMERA Y SEGUNDA ENSEÑANZA, ENSEÑANZA SUPERIOR Y LATIN
Visitas y Avisos: de 5 a 7.

Dr. Gonzalo Pedroso
CIRUJANO DEL HOSPITAL MUNICIPAL DE EMERGENCIA
Especialista en Vías Urinarias y Enfermedades venéreas. Cistoscopia y cateterismo de los uréteres. Cirugía de Vías Urinarias. Consultas de 10 a 12 y de 3 a 5 p. m. en la calle Avenida de la República 254.
M 16 Ind. 1 Ha.

Dr. Hernando Seguí
GARGANTA, NARIZ Y OIDOS
Prado, 38; de 12 a 3

Dr. P. M. Souza
Garganta, Nariz, Oídos. Hospitales de New York, Viena, Budapest, Habana. San Lázaro 226, de 2 a 4.

Enfermedades del PECHO
TOS (Catarro, Sofocaciones) ASMA (Resfriados antiguos)

LARINGITIS - BRONQUITIS - Enfisema
INFLUENZA - Ronquera - ESPUTOS de SANGRE - TUBERCULOSIS
CLOROSIS - Pleuresía - ANEMIA
Sudores Nocturnos
Curacion Segura por el tratamiento a la
BACILLINE RAVENET
21, Rue Vaugelas, PARIS
la cual ha curada millares de enfermos desesperados.
Vendese en Habana: Farmacias Ernesto SARRA, Manuel JOHNSON y todas buenas farmacias.

M.E.C.D. 2016

NOTICIAS DEL PUERTO

LA MADERA DE LOS MUELLES GENERALES DEL ESTADO, QUE SERAN HECHOS DE CEMENTO, FUE TODA CEDIDA AL EJERCITO

La compañía del "Lloyd alemán" reanuda su tráfico con Cuba. Salió de La Coruña para la Habana con pasajeros y carga el vapor francés **Cuba**.—Movimiento habido ayer en el puerto

LA RUTA DE LA FLORIDA

Gran animación se registró ayer tarde en el muelle de la Peninsular Occidental S. S. Co., con motivo de la llegada del vapor correo Cuba, donde regresaron conocidas personas de nuestra sociedad.

Entre los pasajeros llegados figuran el Dr. Enrique Roig y familia, el señor Alfonso Gómez Mena y familia, el señor Luis Carranza y familia, Don Juan F. Aedo, señor Waldo Peñichet y familia, Mariano Alvarez, Carlos B. Cuesta y familia, Domingo Quintana, Manuel Llano, Marcos del Valle, Pedro Díaz Capote, Antonio Cabrera, Tomás Cantillo, Alberto J. García, Waldo Urrutia y señora, Héctor G. Quiroga, Josefa y Natalia Menéndez, José S. Martínez, Amadeo Saenz de Calahorra, José B. Varela, Carmen Cuesta e hijos, Daniel Viladeron, Oscar B. Cinatas, José L. Greno.

Por la misma ruta y en el Governor Cobb embarcaron ayer los señores Julián Varas, José I. Castillo, Pedro Fernández, Gustavo Herrera y señora, Antonio Orobio, Alfredo Arellano, Mariano Quesado López y señora, P. Morales e hija, José Lorenzo y Pedro González.

LA MADERA DE LOS MUELLES GENERALES PARA CABALLERIZAS

Por la Secretaría de Obras Públicas ha sido cedida al Ejército toda la tablazón de los muelles generales del Estado, que comprenden desde Caballería hasta San Francisco, cuya madera será empleada en cubrir los pisos de las caballerizas de la fortalera de la Cabaña.

Todos esos muelles serán construídos de concreto.

MAÑANA LLEGARA EL GENERAL BARRAGAN

Mañana por la mañana, en el vapor americano Monterrey, de la Ward Line, llegará a la Habana el General Juan Barragán, ex-Jefe del Cuarto Militar del difunto presidente Venustiano Carranza, quien se refugió en la Embajada de Cuba cuando los últimos sucesos revolucionarios ocurridos en México, por temor a ser detenido.

El General Barragán, que es amigo particular del General Gerardo Machado, ha declarado a su salida del territorio de su patria que no volverá al mismo durante mucho tiempo y que en el extranjero se mantendrá alejado por completo de toda actividad política.

También llegará en ese barco el diputado Cuen, que corrió peligro de ser detenido.

EL LLOYD ALEMAN REANUDA SU TRAFICO CON CUBA

En la primera decena del próximo año el Norddeutscher Lloyd, ventajosamente conocido en nuestros círculos mercantiles, reanudará su tráfico con Cuba, poniendo al servicio los vapores York y Derfflinger para carga y pasajes entre Alemania, España, Cuba y México, con salidas mensuales.

EL CUBA FRANCES

El señor Dor, Agente de la Trasatlántica francesa, recibió ayer un cablegrama anunciándole la salida de la Coruña para la Habana del vapor correo francés Cuba, que trae carga general y pasajeros.

Dicho barco llegará el día 3 del próximo mes.

EL MEXICO

Directo de New York llegó en la mañana de ayer el vapor americano México, de la Ward Line, que trajo carga general, 24 pasajeros para la Habana y 60 en tránsito para Progreso, Veracruz y Tampico, para donde salió ayer mismo.

EL PARISMINA

El vapor americano Parismina, de la Flota Blanca, llegó ayer de New Orleans, con carga general y pasajeros para la Habana y de tránsito para Cristóbal.

OTRO DE NEW ORLEANS

El vapor hondureño Amapala llegó ayer también de New Orleans, con carga general y pasajeros.

PAPEL PARA PERIODICOS

De San Francisco de California y escalas llegó ayer el vapor americano Munaire, que trajo carga general, entre ella un cargamento de papel para periódicos.

PASAJEROS

Por la vía de New Orleans llegaron ayer a la Habana Mr. Holmes Ash, Director de la firma contratista de las obras de la Carretera Central, Francisco Teraza, María Sirven, Celestino Sotolongo y familia.

BARCOS DE CARGA

Los siguientes barcos de carga llegaron ayer: el americano Cauto, de Tampico, en lastre; los ferries Henry M. Flagler, Joseph R. Parrot y Estrada Palma, de Key West, y el Betty Weewes, de Miami.

Salieron ayer el Governor Cobb y los ferries para Key West; el San Gil, para Puerto Limón; el México, para Progreso, y el Abangarez para Puerto Barrios.

PREPARANDO EL GRAN HOMENAJE A MON. ZUBIZARRETA

Serán un testimonio de gratitud por la erección del magnífico templo a la Patrona de Cuba

Continúa silenciosa, pero constante, la propaganda pro-homenaje nacional de gratitud al Excmo. señor Arzobispo de Santiago de Cuba, Fr. Valentín Zubizarreta.

El Comité gestor encargado de la organización de este trascendental acto, trabaja intensamente para el mayor éxito del mismo. Se han impreso gran cantidad de circulares, que se remiten a todos los Párrocos de la Isla, y a todos los Presidentes de Asociaciones y Congregaciones católicas, acompañadas esas circulares de copias de la moción pro-homenaje aprobada por la Asociación 'Caballeros Católicos' de Sagua, y del manifiesto que hace días vió la luz pública en este DIARIO, dirigido a todos los católicos de la Isla por el indicado Comité. De esta manera, llegará la noticia del homenaje a todos los católicos de la Isla, quedando enterados de la idea para que según la voluntad y la simpatía con que reciban esta iniciativa contribuyan o no a este justísimo homenaje.

El acto que se pretende realizar es verdaderamente de gran importancia, ya que el mismo a nuestro juicio encierra tres aspectos muy importantes. Primeramente, se dará constancia dignas de loa ha conseguido levantar un templo nacional a la Patrona de todos los cubanos; en segundo lugar, y a juzgar por las adhesiones recibidas, se reunirán algunos recursos más, que permitan por lo menos, continuar las obras del Santuario aun por terminar; y en tercer lugar, se ofrecerá una demostración magnífica y elocuente de la gran identificación que existe entre los católicos de Cuba y sus dignísimos Prelados.

Para la próxima vez, ofrecemos a nuestros lecores la publicación de las adhesiones recibidas en los distintos Obispados de la República.

Ya el Comité ha enviado circulares a todas las Parroquias y Congregaciones de las Provincias de Oriente, Camagüey, Santa Clara y Matanzas.

Para que nuestros lectores se den cuenta del entusiasmo con que ha sido recibida esta iniciativa, copiamos a continuación la respuesta que a la circular enviada por el Comité, ha remitido el Párroco de Victoria de las Tunas, que dicho sea en su honor, ha sido el primer Párroco en ofrecer su entusiasta cooperación al éxito de la obra. Su carta dice así:

Sr. Presidente del Comité Pro-Homenaje Nacional al Arzobispo de Santiago de Cuba.

Muy señor mío: Acabo de recibir la circular que remite el Comité que usted preside, y debo significarle que completamente identificado con la idea tan noble como justa, procuraré con todas mis fuerzas que esta feligresía contribuya al referido homenaje, como merece, la dignísima personalidad en cuyo honor se ha de realizar.

Soy de usted atto. s. s.,

(Fdo).. **Mariano Jiménez.**

Así, por este estilo, son las comunicaciones que recibe el Comité, lo que indica, que la idea próspera, ya que ha sido acogida con general beneplácito, no solo por todos los Obispados de la Isla, sino también por los Párrocos y católicos en general.

A todos nos corresponde trabajar por el éxito de esta empresa. Solamente permanecerán silenciosos los que en su pecho no sean capaces de guardar la más hermosa flor del corazón humano: La Gratitud.

Un Católico.

Aquellos que beben toman siempre

Poland Water

(Agua Poland)

GREVATT BROS, INC.

Nueva York

JAMES G. ALLEN

Oficios, 18. Havana

Sobre una denuncia

El doctor Miguel Angel Campos nos remite una carta aclarando que la señora Elena Valdés que por venganza le ha producido una denuncia, es la misma que él persigue, por el delito de robo a Jesús Calvo Nebra y para la cual el Fiscal ha pedido tres años de condena, estando para celebrarse próximamente el juicio oral.

PARA SU NIÑO **LECHE KEL** LA MEJOR

TOS? CATARRO?

3 cucharadas de SEDOLIN le quitan la Tos y un frasco le cura el Catarro por rebelde que sea.

Pídalo en cualquier Botica o a su Depósito: Dr. D. M. Suárez.

CARLOS III e INFANTA. TELEFONO U-4208.

...Mire este anuncio....

Esta nevera marca SIBERIA sólo le cuesta $55.00. Tiene las mismas comodidades que una de a $100.00, y su construcción está hecha con el más fino metal. La refrigeración es perfecta y en nada tiene que envidiar a la mejor de las neveras. Véala.

EL PALACIO DE CRISTAL

Objetos de Arte Loceria y Cristaleria

Neptuno y Campanario - G Pedroarias y Cº - Telf A0315.

NOTICIAS DEL MUNICIPIO

FORMA EN QUE HA DE HACERSE LA FISCALIZACION DE LOS COBROS POR CONCEPTO DE TRANSPORTE TERRESTRE

Mañana, vence el plazo voluntario para pagar sin recargo la expresada contribución.—Se pide permiso a la Alcaldía para celebrar la procesión de la Virgen del Rosario, en el Vedado

BOY-SCOUTS ALEMANES

Ayer estuvieron en la Alcaldía los Boy-Scouts alemanes Fricdr Sigmund y Paul Kage, los cuales están recorriendo el mundo habiendo partido de la ciudad de Leipzig, Alemania, el día 5 de Mayo de 1924. Han recorrido toda la Europa, el Asia Menor, el norte de Africa y ahora recorren toda la América.

Visitaron al Alcalde de quien interesaron su autógafo en el album de que son portadores y que está firmado por los hombres de Estado más preeminentes de todo el mundo.

VENCE EL PLAZO MAÑANA

La Dirección del Fondo Especial de Obras Públicas, dirigió ayer un escrito a la Administración Municipal determinando en la forma que debe de hacerse la fiscalización de los cobros que se efectúen por contribuciones de Trasporte Terrestre, hasta el día 26 de los corrientes, en que vence el plazo voluntario para pagar sin recargo ese impuesto.

Se interesa por la referida oficina de Obras Públicas que el día 27 se levante un acta donde se haga constar el nombre del funcionario municipal que firma las licencias de circulación para los vehículos inscriptos; esa acta deberá estar firmada también por el Alcalde Municipal, haciéndose constar en la misma la cantidad de chapas para cada epígrafe de inscripción, determinándose el número donde comienza y termina cada uno de esos apartados; número de vehículos de cada clase que se haya inscripto, incluyendo las chapas exentas de pago para los vehículos del Cuerpo Diplomático y de las dependencias oficiales, y últimamente consignando el número total de chapas expedidas determinando el número de la última despachada hasta las cinco de la tarde del día 26.

Asimismo se informa en el referido escrito que deberá aplicarse estrictamente el artículo 10 del Reglamento, que se refiere a la obligación en que están los funcionarios encargados de ese servicio y los miembros de la Policía Nacional, de remitir al Depósito Municipal, después del día 26, a todo vehículo que esté circulando sin haber sido inscripto debidamente.

EN HONOR DEL GENERAL CASTILLO

Se recibió ayer en la Alcaldía una comunicación del Gobernador Provincial de la Habana, participando que de conformidad con acuerdo del Consejo Provincial, hoy día 25 se llevará a efecto la peregrinación en memoria del General Adolfo Castillo, a la Finca 'Felicita', en la Chorrera del Calvario, lugar en que se ha erigido un monumento en homenaje a la memoria de ese ilustre patriota.

La peregrinación se efectuará en horas de la mañana.

ERARIO MUNICIPAL

La recaudación obtenida el día 22 del actual en la Tesorería del Municipio, fué la siguiente:

Por Ejercicio Corriente: $4,525-73. Por Resultas: $567-42. Y para el Consejo Provincial: $843-90. Total: $5,937-05.

La existencia en Caja por todos conceptos, asciende a la suma de pesos 675,841-79, repartidos por capítulos en la forma siguiente: pesos 327,416-63, de Ejercicio Corriente; $221,092-21, de Resultas; $38,037-91, del Consejo Provincial; $287-94, del Presupuesto Extraordinario; y pesos 89,006-10, por Depósitos de todas clases.

COBROS

Se cobraron por concepto de cuotas ocasionales $950-98. Por multas se cobraron $104-00.

VEHICULOS INSCRIPTOS

En el Negociado de Transporte y Locomoción se inscribieron 389 vehículos, que produjeron una recaudación de $15,871-50.

ASPIRANTES A CHAUFFEURS

Para ser examinados de chauffeur presentaron sus solicitudes en la Alcaldía, los señores Francisco José A. Fernández García, Vicente Carrodeguas y Saavedra, Adolfo García y Díaz, Richardo Chisholm y Eugenio Pedrol Martín.

PARADERO DE VEHICULOS

Angel Suárez solicita certificación donde conste que el paradero de vehículos existente en Oquendo acera de los nones de San Lázaro a Animas, está autorizado por la Alcaldía.

PROCESION RELIGIOSA

El Cura Párroco de la Iglesia del Vedado, R. P. Manuel Paleu, ha interesado ayer de la Alcaldía permiso para celebrar el día 30 de este mes una procesión en honor de la Santísima Virgen del Rosario, que recorrerá las calles de D, 11, E y Avenida Wilson, hasta el templo. Durante el trayecto se hará música por una orquesta, y tanto en el momento de la procesión como en día de la víspera, se dispararán voladores desde el campanario del templo.

EL RECUERDO A COLON

Nestor Nodarse de Armas solicita del Alcalde Municipal autorice que la Banda del Municipio amenice el homenaje que el día 27 de este mes se tributará a Cristóbal Colón en el patio del Palacio del Ayuntamiento.

DIFERENCIA DE RENTA

El Juzgado Municipal del Sur da cuenta a la Alcaldía haber observado diferencia de renta en las casas Antón Recio 17, Lealtad letra B, y Víctor Muñoz 169.

CITADO EL ALCALDE

Ha sido citado el Alcalde por el Juzgado de Instrucción de la Sección Cuarta, para prestar declaración en la causa que allí se instruye número 1432 de este año, el día 29 de este mes, a las 11 y media de la mañana.

EL QUIMICO BERTHELOT

El Presidente de la Academia de Ciencias ha invitado al Alcalde, para que concurra al acto que ha de efectuar esa institución para conmemorar el primer centenario de la muerte del insigne químico francés Ms. Berthelot, en la noche de hoy, martes.

B. L. M.

Recibió ayer el Alcalde, doctor Miguel Mariano Gómez, un atento B. L. M. que le remite el señor José Paz Gradaille, con motivo de haber sido nombrado Coronel Primer Jefe del Cuerpo de Bomberos de Santa Clara.

MULTAS

La Jefatura de la Policía Nacional remitió a la Alcaldía 275 notificaciones de multas impuestas por distintas infracciones de las Ordenanzas Municipales y la Ley del Cierre, procediendo 34 de la Décima Segunda Estación, y el resto de los otros Prescintos.

CANCHA DE HAND-BALL

El señor Narciso Hernández Inda Presidente del Club Atlético de Cuba, solicitó ayer licencia de la Alcaldía para construir una cancha de handball, en los solares 19 y 20 del Reparto ampliación de Almendares.

AL DEPOSITO MUNICIPAL

La Policía dió cuenta de haber remitido al Depósito Municipal la cuña Ford número 350, porque era manejada sin título por el chauffeur que la conducía; y el Chevrolet 595, por estar abandonado en Barnet y Gervasio.

RECLAMACION

Las señoritas Margarita y Estela Boada, reclaman de la Alcaldía dos mensualidades que corresponden de acuerdo con la Ley del Servicio Civil, al haber que como médico de los Servicios Sanitarios Municipales percibía su difunto padre doctor Salvador Boada.

EXAMEN

El maestro Gonzalo Roig, Director de la Escuela de Música, comunica a la Alcaldía que el día 27 de este mes, a las nueve de la mañana, tendrá efecto el examen para cubrir la plaza de Profesor Auxiliar de la teoría de la música.

El tribunal está integrado por los señores Florencio Farnos, José Molina Torres, Arturo Bonachea, Manuel Luaces, Laureano Fuentes, Ofelio Trápaga, este último como Secretario, y como suplentes los señores Juan Crobert y Antonio Andraca.

LICENCIAS DE ESTABLECIMIENTOS

Solicitaron ayer licencia para nuevos establecimientos los señores Francisco Tones, para Carpintería en San Martín e Infanta; Brender Cresner, para barbería en Zenea 265; Navarro y Navarro, para contratista de descarga en el Puerto de la Habana, en Lonja del Comercio 435; Jesús Fernández Soto, para confitería, en 23 y 6, Vedado; Freed N. Reiss, para comisionista con muestras, en Ricla 98; Reeis y Bron, para Almacén de Víveres, en Ricla 98; Rodolfo del Puzo, para Procurador, en Cuba 52; Jesús María Bouza, para carnicería, en Cienfuegos 50; Galbán, Lobo Trading, para tienda mixta, en San Ignacio 36; Jesé Novo Novo, para carpintería, en Concha 31; Johan A. Syhumber, para Taller de mecánica, en Porvenir y Habana; Francisco Otero, para bodega, en 29 y D, Vedado; Szmac y Altshum, para sastre con géneros, en Cristo 22; Manuel González López, para arrendatario, en Inquisidor 15; José Ramírez Pérez, para limpieza de calzado en Luz y Oficios; y Ramón Acosta, para vendedor ambulante, en Quinta 69. En total fueron 16 las altas solicitadas.

BAJAS

Han solicitado se les dé de baja en el Registro de Contribuyentes, los señores José Rodríguez, casa de huéspedes, en Obrapía 103; Unión Comercial de Cuba, especuladores de Bolsa, en Mercaderes 14; y Laradia y Bentari, maestro ebanista, en Príncipe 11.

NOMBRAMIENTO NO EFECTUADO

Por error en la relación de nombramientos efectuados recientemente, aparecía designado para el cargo de Capitán del Cuerpo de Bomberos, el señor Alberto M. San Pedro, que ha quedado cesante a virtud de reposición del señor Abelardo de Malas.

LICENCIAS DE OBRAS DESPACHADAS

A la taquilla número 11 han sido remitidas estas licencias de obras:

OBRAS MENORES:—Adaptación de un terreno para un courts de Tennis en 23 esquina a 8, Vedado; General Aguirre núm. 18; 10 de Octubre número 409; Gómez entre Santos Suárez y Este de la Línea.

OBRAS SANITARIAS: — 15 entre 2 y 4; San Luis núm. 41; San Luis número 43; y Delicias núm. 26.

PINTURA Y LECHADA: — Tenerife núm. 18; Pedro Pérez núm. 57; Cuba núm. 80; Oquendo núm. 1; Finlay núm. 61; Merced núm. 4; y Finlay núm. 119.

OBRAS NUEVAS: — Ampliación de obras en Milagros núm. 6; Reformas en la planta baja de la casa M. Gómez esquina a Castillo; Construir un chalet en Camino de Santa Celia; ampliar las obras actuales construyendo dos apartamentos en 10 entre Concepción y Dolores; ampliar obras en la casa Luco número 82; construir un edificio de esquina para establecimiento en 11 y E, Batista; construir un portal en la planta baja y una planta alta en la calle San Julio esquina a Zapotes.

PARALIZACIONES: — General Lacret entre J. Delgado y Goicuría;

Erupciones de los Niños

Se curan con rapidez con DEPURATIVO INFANTIL Y PASTA POROSA CABALLERO. De venta en Droguerías y Farmacias.

Colorantes Fijos de PUTNAM

Para dar Matices Claros Usense los Tintes en Agua Fría

Instrucciones para matizar en cada paquete. Los mismos tintes Putnam, usados en agua fría, dan a la ropa un color claro que resiste varias lavadas. Hirviendo la ropa en la solución se tiñe permanentemente con un color más acentuado. Usese el Blanqueador Putnam "No-Kolor" para quitar manchas y colores viejos. Inofensivo para las manos y las telas. Todos los materiales se coloran en una sola operación.

Busque Ud. esta Marca en cada Paquete.

ELABORADOS POR Monroe Chemical Co., Quincy Ill. E. U. de N. A.

DE ESTADO

UN SECRETARIO DE LA EMBAJADA DE ESPAÑA EN CUBA

Llegará hoy a bordo del "Alfonso XIII". Las proposiciones de Cuba en la conferencia sanitaria

LA CONFERENCIA SANITARIA

El Ministro de Cuba en Lima ha comunicado a la Secretaría de Estado, la designación de los doctores Carlos Enrique Paz Soldan y Pedro Villanueva, como delegados al Congreso del Niño que se celebrará en la Habana.

—Participa asimismo que en la Conferencia Sanitaria Panamericana ya clausurada, se aceptaron las proposiciones de los delegados de Cuba.

—El doctor Lebredo ha sido nombrado Subdirector de la Oficina Sanitaria Panamericana de Washington.

OTRAS NOTICIAS

Hoy llegarán a la Habana el Primer Secretario de la Embajada de Españañ en la Habana, señor Del Moral, a bordo del Alfonso XIII, y el Consejero de la Embajada de Cuba en Washington, Mr. Curtiss.

GRATITUD HACIA CUBA

El Encargado de Negocios de los Estados Unidos, ha expresado a la Secretaría de Estado el agradecimiento del Departamento de Marina de ese país, por las cortesías extendidas al ser atendido gratuitamente en el Hospital General Militar de Columbia Howard Edgar Baldwin, tripulante del barco americano Nokomis.

NOTICIAS DE AGRICULTURA

LA SECRETARIA DE AGRICULTURA DA INSTRUCCIONES REFERENTES A LAS HABAS LIMAS PARA LOS E. UNIDOS

Los exportadores deben tener especial cuidado de que las mismas vayan limpias de toda infección a fin de evitar que se prohiba su recepción en el territorio norteamericano

En la Secretaría de Agricultura se nos facilitó ayer la siguiente nota:

"Estando próxima la fecha en que se iniciarán los embarques de habas Lima, para el puerto de New York, queremos llamarle la atención especialmente sobre la enorme importancia que tiene para el porvenir del negocio de exportación de habas Lima al Norte, que no vayan en vainas infectadas por la "Maruca Testatulis" ni por otro insecto o enfermedad alguna. Ustedes conocen el espíritu de severidad que priva en los Estados Unidos en relación con los productos que pudieran introducir una plaga nueva o poco distribuída en aquel país. Y en este caso, las condicionales del permiso especial emitido por el Departamento de Agricultura de Washington determinan bien claramente que el hecho de encontrar una simple vaina atacada por el insecto en cuestión será causa suficiente para retirar inmediatamente el permiso que le han concedido a los exportadores de Cuba.

Así, pues, para defensa de los intereses agrícolas; para prestigio y solvencia moral de este Departamento, que vela constantemente por esos mismos intereses y, en un aspecto legal, por el mejor cumplimiento del Decreto núm. 1314, deben procurar que las plantas se encuentren limpias de la Maruca, de la Antracnosis o de cualquier otra plaga, y cuidar severamente de que, en las recolecciones, los hombres empleados en tal labor no envasen vainas de habas limas que tengan el menor agujerito, o la más simple mancha, evitando con esto la posibilidad de que vaya alguna vaina infectada.

Por nuestra parte, nuestra inspección en los muelles será más rigurosa aún, si cabe, que el pasado año, y nuestros inspectores tienen instrucciones de rechazar sin vacilación alguna los cestos, y hasta los embarques completos, donde aparezcan indicios de cualquiera de estas plagas.

Esperando que Vd. se dé cuenta de la importancia que, como advertencia cordial, tiene esta nota, y que, por lo tanto, se tomará todo el interés en este asunto, quedamos de Vd. atentamente".

LOS IMPORTADORES DE MILLO EN SANIDAD VEGETAL

En la mañana de ayer visitó al doctor Mario Ruiz Mesa, Jefe de la Sección de Sanidad Vegetal, una Comisión de Importadores de Millo, interesándose por conocer el estado en que se encuentran los cargamentos de Millo que están en tránsito, a virtud de las nuevas disposiciones dictadas últimamente por la Sección.

El doctor Ruiz Mesa les indicó que le envíen una relación exacta de los pedidos que tienen en tránsito a fin de dictar resolución sin perjudicar los intereses de los Importadores ni dejar incumplidas las disposiciones del Departamento de Sanidad Vegetal.

DECOMISO DE MANZANAS

Por el Inspector de la Sección de Sanidad Vegetal, fueron decomisados en la Casilla de Pasajeros de este puerto, tres cestos, un saco y una caja de manzanas y una caja de limones franceses a pasajeros del vapor "Orduña", procedente de los puertos de España, por estar prohibida su importación en esta República por el Decreto núm. 1230.

LA "GUAGUA" EN LOS CAFETALES DE ORIENTE

El inspector de Sanidad Vegetal, señor Valiente, que en comisión del servicio fué a Oriente para exterminar la plaga de "guagua" que apareció en los cafetales de aquella región, rendirá hoy al Secretario de Agricultura, un detallado informe del estado en que se encuentran las plantaciones de café en la citada región.

NOTICIAS DE PALACIO

MANIFESTO EL DR. VIRIATO GUTIERREZ QUE EL JEFE DE POLICIA TIENE TODA LA CONFIANZA DEL JEFE DEL ESTADO

El día 28 del corriente, el señor Presidente de la República asistirá a las maniobras militares que han de realizarse en el campo de aviación de Columbia. Banquete a Morales Coello

La mañana de ayer fué de intenso movimiento en la mansión presidencial. Una numerosa representación de las Corporaciones Económicas congratuló al Jefe de la Nación por haber puesto en vigor los nuevos aranceles. En lugar preferente del DIARIO damos cuenta detallada del que fué importante acto.

Otra comisión, formada por el Alcalde de la Provincia de la Habana, se entrevistó con el señor Presidente, información esa que aparece con otras en la sección "Política y Políticos".

El General Alberto Herrera, Jefe de Estado Mayor del Ejército Nacional, se entrevistó con el Presidente.

Los Secretarios de Justicia, Gobernación, Hacienda, Estado y Sanidad, despacharon asuntos de sus respectivas dependencias.

También se entrevistaron con el General Machado, el Presidente del Senado, doctor Clemente Vázquez Bello, y los senadores Alberto Barreras, González Clavell y A. Duque de Heredia.

Otras personalidades recibidas por el Jefe de la Nación fueron los señores doctor Rodríguez Machado, Jefe Local de Sanidad de Ciego de Avila; el coronel Juan Caldwell; el doctor Azer, Justo Salas y una Comisión de representativos de la Provincia de Matanzas, presididos por el Gobernador doctor Juan Gronlier, que solicitaron el comienzo de distintas obras públicas en dicha región.

EL JEFE DE LA POLICIA TIENE LA CONFIANZA DEL PRESIDENTE MACHADO

El Secretario de la Presidencia, doctor Viriato Gutiérrez, nos declaró al mediodía de ayer, en relación con los rumores que circulaban de haber renunciado la Jefatura de la Policía Nacional el General Pablo Mendieta, que dicho Jefe sigue disfrutando de la plena confianza del Presidente de la República para continuar en tan importante puesto.

EXPRESIVA FELICITACION AL PRESIDENTE

Cumpliendo acuerdo de la Delegación Número 2, los señores Antonio González Ruíz y Julio Tarride, Presidente y Secretario, respectivamente, de ese organismo obrero, han dirigido un mensaje de felicitación al señor Presidente de la República, significándole de modo afectuoso y expresivo el beneplácito con que las clases obreras, y en general el país, han acogido los nuevos aranceles.

AL CAMPO DE AVIACION DE COLUMBIA

El próximo día 28 de los corrientes ha ofrecido concurrir al Campo de Aviación del Ejército, en Columbia, el señor Presidente de la República, quien ha invitado a presenciar distintas maniobras militares a distinguidas personalidades.

LA EXPOSICION DE HERSHEY EN EL CENTRAL "ROSARIO"

También ha prometido concurrir a la inauguración de la Exposición de Hershey, que tendrá efecto próximamente en el Central "Rosario" el señor Presidente de la República.

BANQUETE HOMENAJE AL CORONEL MORALES COELLO

Días pasados dimos cuenta de la entrevista que un grupo de distinguidos caballeros celebraron con el Capitán de Navío doctor Julio Morales Coello, para ofrecerse un homenaje de simpatía por los éxitos alcanzados por él últimamente en la misión diplomática que le confiara el honorable señor Presidente de la República cerca de los gobiernos de las Repúblicas hermanas de Panamá y Costa Rica.

El homenaje, que consistirá en un banquete, el que posiblemente se celebrará en el salón de actos del Automóvil Club de Cuba, ha sido fijado para los primeros días del mes de Noviembre próximo y al mismo será especialmente invitado el honorable señor Presidente de la República.

FUNERALES

Mañana, miércoles 26, a las nueve y media de la mañana, en la Parroquia del Carmen, se celebrarán los solemnes funerales por el alma de la virtuosa y noble señora María Aspuru San Pedro de Aspuru, que falleció en Burgos, el día 20 de septiembre próximo pasado.

El señor Manuel Aspuru, sus hermanos, parientes y amigos, unidos por tan intenso dolor, asistirán a esta piadosa ceremonia, para rogar por el eterno descanso de quien en vida prodigó tanto el bien a sus semejantes y el amor a Dios.

JUGO DE PIÑA "LIBORIO"

Preparado con jugo puro de piñas maduras seleccionadas.

Conserva íntegras las propiedades tónicas, refrescantes y digestivas de las piñas cubanas.

Para la extracción del jugo, tenemos instalada una planta especial, contigua a los campos de plantación y cultivo de la piña.

Garantizamos que no contiene absolutamente nada artificial: es puro jugo de piñas, azúcar refinado y agua esterilizada.

Su precio está al alcance de todas las fortunas.

Una botella de Jugo de Piña "LIBORIO", no le cuesta mas que ningún otro refresco embotellado.

DE VENTA EN TODAS LAS CANTINAS.

ELABORADO POR LA COMPAÑIA DEL IRONBEER S.A.

M.E.C.D. 2016

¡MADRE!—La Castoria de Fletcher es especialmente preparada para bebés y niños de cualquiera edad en casos de ESTREÑIMIENTO — FLATULENCIA — COLICOS VENTOSOS Y DIARREA

Tonifica el estómago, regulariza los intestinos, ayuda a la asimilación y,

SIN CONTENER NARCOTICOS,

aquieta al niño y le proporciona un sueño natural.

Recomendada por los médicos.

Fíjese en la firma

ESMALTE TRULINE

EL MEJOR

USELO UNA VEZ

De Comunicaciones

LA LLUVIA

Según los datos enviados a la Secretaría de Comunicaciones por los Centros de Telégrafos, durante las 24 horas últimas llovió en los siguientes pueblos:

PINAR DEL RIO.—Llovió regular en Coloma, Pilotos, Matahambre, Santa Lucía, Bahía Honda, Orozco, Merceditas, Cabañas, Quiebra Hacha, Guanajay, Mariel, Cayo Masón, Ovas, Puerta de Golpe, Consolación del Sur, Herradura, Artemisa, Cañas, Viñales, San Cayetano, Cortés, Mantua y Pinar del Río.

HABANA.—Llovió en toda la provincia.

MATANZAS.—Llovió en toda la provincia, excepto en Limonar y Coliseo.

SANTA CLARA.—Llovió flojo en Salamanca, Sancti Spíritus, Caibarién, San Diego del Valle, Manacas, Cascajal, Cartagena y Guayos; regular en Guaracabulla, Yaguaramas, Perseverancia, Real Campiña, Aguada de Pasajeros, Carreño, Placetas, Camajuaní, Remedios, Vueltas, Sagua la Grande; fuerte en Ranchuelo. Manicaragua y Santa Clara; en el central Trinidad, 26 centésimas; en Santa Isabel, 130; en Agabama, 40.

CAMAGUEY.—Llovió flojo en Jobabo, Elia, Santa Marta, Contramaestre, Manopla, Sola, Truffín, Piedrecitas, Céspedes, Cuéllar, San Jerónimo, Agramonte, Florida y Camagüey.

ORIENTE.—Llovió flojo en Cristo, Santa Ana, Miranda, Central Palma, Dos Caminos, Palmarito, Ermita, Tiguabos, San Pre, Jamaica, Baracoa, Guantánamo, Cobre, Babiney, Yara, Manzanillo, Rey, Cacocún, Germán, San Andrés, San Agustín, Cupey, Mir, Tunas, Bueycito y Cauto.

ELIMINE Y VIVA...

Reumáticos, diabéticos, enfermos de la sangre, todos están obligados a aprovecharse de la experiencia. Hay que eliminar malos humores y nunca es tarde para emprender la obra. Tomen Purificador San Lázaro, que se vende en las boticas y en su Laboratorio, Colón y Consulado, Habana y dejarán de sufrir.

¡MADRES! Defiendan a Sus Pequeñuelos!

LA PULGA
Repugnante insecto del que cuesta mucho trabajo deshacerse.

LAS pulgas son enemigas del bienestar y la salud. Ellas escapan nuestra vigilancis y es convierten en una amenaza. Ellas trasmiten enfermedades aborrecibles.

Riegue bien la casa con Fly-Tox y elimine por completo esta peligrosa plaga de su hogar.

Fly-Tox, el insecticida científico, mata las pulgas, chinches, moscas, mosquitos, pollillas y *toda clase* de insectos. No hace daño a la gente. Se evapora con rapidez. No deja mancha. Tiene fragancia agradable. De venta en farmacias, ferreterías, bodegas y tiendas mixtas.

REX RESEARCH CORP., Toledo, Ohio, U. S. A.

"Se Le Devolverá Su Dinero Si No Mata"

FLY-TOX

(Se pronuncia Flay-tox)

"Mata Moscas, Polillas, Mosquitos, Pulgas, Chinches, Cucarachas y toda clase de Insectos Caseros."

Unicos Distribuidores para Cuba:
ROQUE Y FRANCESCHI
Apartado 2196 Habana

6

FLACO

3 kilos de aumento en 30 días o devolución del dinero.

¿Para qué estar flaco? Tome las Pastillas McCoy de aceite de hígado de bacalao—la forma moderna y agradable de tomar este aceite — y no solamente ganará en peso y en fuerza sino en vitalidad y energía. A los pocos días experimentará un bienestar general que se reflejará en la brillantez de sus ojos y el aclaramiento del semblante.

En esta forma el aceite de hígado de bacalao — que es el tónico más rico en vitaminas—viene concentrado en pastillas cubiertas de azúcar que no tienen olor ni sabor.

Cómprelas en la botica, pero cuide que le den las

PASTILLAS McCOY
de aceite de hígado de bacalao

LAS ORIGINALES Y GENUINAS:

Al comprar, fíjese que este nombre esté en la envoltura.

MISCELANEA

COMPENSACION

Ya ha llegado la bendita compensación que tienen estos países tropicales, que si bien desde abril, a mediados de octubre, nos tiene achicharrados el calor, pasamos cinco meses en el mejor de los mundos, sin que el sol moleste mucho ni el frío (los contados días que lo hace) nos produzca sabañones, que siempre resultan tan molestos como carecer de los cigarros Especiales de La Gloria.

En estos días pasados empezaron a verse bufandas sobre los hombros de algunos pobres diablos, que, no obstante pasarse la vida trinando contra el calor, apenas viene un poco de fresco gozan con no disfrutarlo, sacando a la calle cuantas prendas de abrigo tienen a mano, igual que si fuesen tan necesarias como la sidra Cima o el vermú Pemartín para abrir el apetito. Es la complejidad de la psicología humana quien hace trastornar las cosas para que el placer se convierta en martirio. Algo así como el menesteroso que suspira por alimento y al presentarle un plato de confortante sopa vuelve la cabeza y lo desdeña. No otra cosa pasa aquí, señoras y señores, con el poco fresco que deseamos con la misma ansia que la maltina Tívoli y el fortificante gofio de La Favorita.

Existe la manía de regirse por el almanaque para adoptar las modas europeas, sin pensar que nuestro clima es completamente distinto al de los países donde se cosecha el jerez quinado Pemartín y se fabrican corbatas cual las de La Rusquella. Por eso vemos que en días templados y deliciosos salen a la calle la mayoría de las damas, damitas y damonas con unas pieles que sólo con verlas toma uno un baño de sudor. Y no se me negará que eso aquí es tan incomprensible como ver un tío con barba. Confieso que yo no valdría para estar junto a un señor de esos, por la sencilla razón que sólo con mirarlos me erizo... No hay dinero bastante en el mundo para conseguir que un servidor se deje la barba crecer nada más que mes y medio...; antes dejo de tomar el chocolate de La Gloria y el coñá Especial Pemartín, que ya es mucho decir.

Creo haber dicho en otra ocasión que en estos países tropicales debiera usarse una indumentaria completamente distinta a la que usan quienes viven en climas fríos. Los cuellos y las chaquetas que nos torturan durante el verano, debiéramos verlos en los figurines europeos, cual ven nuestras damas los elegantes sombreros que venden en Los Precios Fijos. Una camisa de playa con el cuello vuelto a la marinera, un pantalón de dril y unas sandalias en los pies, debiera ser toda la indumentaria masculina en Cuba... ¿No sería ello tan lógico como comprar los objetos de arte en "Le Trianon" de Galiano 91?

Hace días hablaba el dicente con una señora distinguidísima y culta, de estas anomalías que se ven aquí. A ella también le parece incomprensible que haya damas que porten en días calurosos pieles y abrigos que las hacen llegar a su hogar con tanto sudor como discos nuevos tiene la "Casa Iglesias" de San Rafael 46.

—¿Y usted qué hace?—le preguntó.

—Pues cuando llega el otoño me pongo en plan de ataque contra el tiempo, Mis baterías están compuestas por distintos trajes, abrigos y pieles. ¿Hace calor? Muy bien. Con un traje de seda voy tan a gusto cual un elegante con su Rusquellana de invierno. Por el contrario, si el día está algo frío, llevo puesto un abrigo, y si el tiempo lo pide, me pongo una piel. Usar esta última prenda habiendo calor, debe de ser tan desagradable como padecer una pielitis...

Es ciertamente el único remedio que cabe contra este invierno de camouflage que tenemos aquí.

No se borrará nunca de mi imaginación el recuerdo de una dama bien que iba por San Rafael cargada de pieles habiendo un calor achicharrante, impropio de la estación invernal. Me propuse seguirla a distancia, cual seguiré tomando la naranjada que fabrica "La Habanera". ¡Cómo podrá resistir esas pieles con el calor que hace!—pensaba.

Efectivamente. Al poco rato entró en un café y después de despojarse del inmenso boa, tomó varias clases de helados. Nunca he visto paladear con tal fruición ese manjar. Indudablemente le sabía tan bien como los riquísimos panellets y huesos de santo que elabora "El Moderno Cubano" de Obispo 51. Si aquella dama se hubiera atenido a la realidad con un traje de seda iría a la campaña.

Pero está visto que el sentido común es una cosa que no abunda, porque de lo contrario no nos pasaríamos la vida haciendo las cosas al revés, cual las hacemos casi todos sin distinción de edades ni sexos.

.. ..

Sea de las primeras en lucir los elegantes modelos de finos zapatos que acaba de recibir "La Bomba", famosa peletería de la Manzana de Gómez, y única que tiene la marca "The Charming".

Leo:

"Mientras el Juzgado suponía cumpliendo prisión a varios acusados, éstos estaban libres."

Son tantos los ocusados por la opinión pública y hasta castigados por las leyes que andan entre nosotros, que no acabo de explicarme el porqué chocan esas cosas.

En millares de trabajos puede ser sustituída la madera con "Beaver Board", siendo éste más barato y trabajándose con muchísima facilidad. Véalo en la ferretería de Los Dos Leones, sita en Galiano y Virtudes.

Dice un cable que el alcoholismo se cura por medio del hipnotismo.

Sin embargo, el alcoholismo, como todos los vicios, se cura con un poco de fuerza de voluntad por parte de los interesados. Que sepamos nosotros, el hipnotismo lo único que ha hecho hasta la hora presente, es el más solemne de los ridículos.

Tenga siempre a mano el cicatrizante "Arnao" para utilizarlo a la primera herida que usted se haga, y verá que en poquísimos días queda usted curado.

Pídalo en las boticas y al por mayor a los señores José María González y Co., de Sagua la Grande.

Se va a imprimir la Memoria del ción que nos azotó el año pasado.

No veo la necesidad. Los que nada han sufrido les importa un pitoche tal Memoria, y los damnificados lo tendrán impreso en sus cerebros mientras vivan...

El gran Chinchurreta les brinda deliciosos platos en el restaurant del "Hotel Gran América", sito en Industria y Barcelona. También allí los precios son a la altura de la situación.

Los señores Ruy de Lugo, Viña y Emeterio Zorrilla han partido con rumbo a Venezuela y Colombia, como embajadores especiales de nuestro Gobierno.

Veremos a ver si hacen algo por el acercamiento entre las citadas naciones y Cuba.

Lo digo porque siempre sería un placer poder ir en tranvía a Venezuela o a Colombia, aun a título de curiosidad.

Antes de que el catarro se le haga crónico cúrelo tomando el Grippol Bosque. Acuda en seguida por una muestra de ese medicamento a Tejadillo, 36, bajos, y le entregarán un pomo GRATIS presentando esta nota.

Contestando.

Salvador Font Sociats.

Hace días le contestaba a usted respecto al asunto que trata en su carta; pero la alta dirección de este DIARIO no creyó pertinente publicar lo que decía respecto a esos señores, y salió la "Miscelánea" truncada, y lo que es peor, con varios anuncios suprimidos.

Hoy veo que en la sección del sábado también entró el lápiz rojo tachando unos cuantos conceptos que emitía sobre cierto asunto, y... ya no sé qué decir ni qué pensar; es decir, si lo sé, pero lo van a volver a suprimir, he acordado filosóficamente que lo mejor será no decir nada por mi cuenta, y convertir esta sección en un entreverado de "datos curiosos", sin hacer el menor comentario, pase lo que pase.

Cuando haga libros, que los haré por encima de todo, y no tardando mucho, ya podrá usted leer en mis futuras novelas todo lo que pienso respecto a distintos problemas, sin que nadie me ponga cortapisas. Entre tanto, a las curiosidades me atengo, y con ello daré una prueba de cariño a mis superiores en mando, no proporcionándoles más el disgusto de tener que borrar lo que yo escribo.

Las joyas de Abdul Hamid.

Turquía necesita dinero, y ha sacado a subasta en el Hotel de Ventas de París las joyas del sultán Abdul Hamid. La venta ha producido bastantes millones; sólo un collar de perlas ha sido adjudicado en 920.000 francos.

Las pedrerías acumuladas durante muchos siglos por los Monarcas otomanos están ahora dispersas en multitud de tiendas y "boudoirs" Todas ellas son de gran belleza, pues los orientales han sido siempre peritos en esa materia, como demuestran serlo los fumadores prefiriendo los tabacos "Eloísas" de Partagás.

Abdul Hamid, en particular, tenía pasión por las perlas, los diamantes, las esmeraldas, los rubíes y los zafiros, y hundía en ellos sus dedos con la voluptuosidad de un avaro. La idea de su valor se unía a la sensación de su brillo. Prestaba las joyas a las favoritas de su harén y se las quitaba cuidadosamente cuando caían en desgracia, de suerte que su tesoro aumentaba constantemente con nuevas adquisiciones, y apenas disminuía con sus liberalidades, y este tesoro ha sido deshecho por los jóvenes turcos. Los compradores se disputaron las joyas históricas, primeramente por su perfección, y después por los recuerdos que evocan.

Cuanto necesiten los pintores para hacer cuadros lo encuentran en La Venecia de O'Reilly 54, así como marcos y molduras de todas clases, dibujos y precios.

Efemérides.

1867.—(Octubre 25). Los Estados Unidos compran el territorio de Alaska.

1885.—Reconocimiento de la soberanía de España sobre las Carolinas.

1809.—Entrada del General realista Goyeneche en La Paz.

1328.—Cortes de Medina del Campo por Alfonso XI.

1927.—Demuestra su gran eficiencia la bomba "Cuba" en cualquier parte y se dan explicaciones sobre ella en Obrapía 70.

1415.—Batalla de Azencourt.

1586.—María Stuard es condenada a muerte.

MARMOLES. LOS MEJORES "CASA MANFREDI"

Horóscopo del día.

Los nacidos el 25 de octubre tendrán amor por cosas elevadas.

La nota final.

En un hotel:

—Oiga, camarero.

—Diga, señor.

—¿No decía usted que este grifo daba agua de Vento?

—Sí, señor.

—Pues llevo media hora esperando y no cae una gota.

—Será que habré entendido yo mal.

—Explíquese.

—Me habrán dicho que daba viento y yo entendí Vento.

¿Sabe usted cuál es el mar que más golpea?

Pues el mar-tillo.

Luis M. SOMINES

Los Hombres Admiran a Una Mujer de Apariencia Sana

CREE Ud. estar tan bien y fuerte como desearía estar? ¿No sufre Ud. de tos y resfriados frecuentes y no indica su cara y su figura que tal vez tenga la sangre empobrecida?

Usted puede comer tan bien como de costumbre y, sin embargo, estar perdiendo carnes. Usted no tiene la misma ambición que una vez tenía. Estos son unos cuantos de los síntomas que deben precaverle y ponerle en guarda. Precisamente, para tales condiciones se hace la OZOMULSION.

La OZOMULSION contiene esos elementos de nutrimento preciosos conocidos a los científicos por el nombre de Vitaminas. Estos hacen sangre rica y sana, reconstituyen la vitalidad, fuerza, resistencia contra las enfermedades y convierten al consumidor en una persona normal, viril, enérgica.

Por ejemplo: cada gota de Aceite de Hígado de Bacalao que se usa en la OZOMULSION se somete al experimento de las Vitaminas y antes de emplearla debe verificarse que contiene una cantidad de Vitamina "A" de 1200 veces más que la leche, 400 veces más que la crema y 250 veces más que la mantequilla.

LA OZOMULSION ES AGRADABLE AL PALADAR

Es un deleite tomarla. Pida a su farmacéutico un frasco. Tómela con regularidad y después de unas pocas botellas, Ud. notará el mejoramiento y sus amigos también lo notarán.

OZOMULSION

ES LA MEJOR EMULSION DE ACEITE DE HIGADO DE BACALAO

El Mejor Reconstituyente NUTRIGENOL Un Tónico Poderoso

GINEBRA AROMATICA DE WOLFE

LA UNICA LEGITIMA

Importadores Exclusivos

: : en la República : :

PRASSE & CO.

Telefóno A-1694 - Obrapía, 17 - Habana

NOTICIAS DE LA TERMINAL

MIL SEISCIENTOS VAGONES DE CARGA FUERON DESPACHADOS EN LA ESTACION TERMINAL EN LA SEMANA ANTERIOR

Un electricista que prestaba servicios en la Estación Terminal fué arrollado ayer por dos carros eléctricos que eran cambiados de carrilera sufriendo graves lesiones

El electricista Ramón Díaz, que prestaba servicios en la Terminal, resultó ayer víctima de un lamentable accidente. Transitando por el patio fué alcanzado por una pareja de coches eléctricos que era trasladada de una carrilera a otra.

En muy grave estado fué llevado al Hospital de Emergencias, por la Policía de los Ferrocarriles.

Del suceso se dió cuenta a las autoridades.

POLITICOS QUE VIAJAN

Salieron ayer para el interior:

El Representante Ricardo Villaverde, que se dirigió a Manzanillo; el Representante Emilio Martínez Quiroga, a Ciego de Avila; el Representante Juan Rodríguez Ramírez y el ex Representante Ramón Montero, a Cárdenas.

Llegaron ayer a la Habana:

El senador José Camacho Padró, procedente de Santiago de Cuba; el Representante Elio Alvarez, de Cienfuegos; el Representante Juan M. Haedo, de Matanzas; el doctor Victoriano Rodríguez Barahona, de Camagüey; Cecilio Noble, alcalde municipal de Perico; el coronel Víctor de Armas, Presidente de los conservadores de Matanzas.

HACENDADOS QUE VIAJAN

En el tren Directo, llegó ayer de Cienfuegos el hacendado don José Ferrer, acompañado de sus familiares.

—También llegó ayer a esta capital, acompañado de sus familiares, el conocido hacendado oriental Federico Almeida.

EL CORONEL RAFAEL PEÑA

También llegó ayer de Oriente el coronel Rafael Peña, conocido azucarero y afectuoso amigo.

PANCHITO FERNANDEZ GRAU

Llegó ayer a esta capital Panchito Fernández Grau, segundo administrador del central "Jaronu".

EL SR. RADAMES COVANI

Acompañado de su hija Marina Lidia, llegó ayer de Santiago de Cuba, el señor Radamés Covani, que fué recibido en la Terminal por familiares y amigos.

MUCHA CARGA PARA EL INTERIOR

Durante la semana terminada el pasado domingo, 23 de los corrientes, se despacharon en la Terminal y sus dependencias, mil seiscientos vagones de carga, en su mayoría material y maquinaria.

Parte de esa carga, fué consignada a distintas localidades situadas en líneas de "los Unidos"; otra, despachada para líneas del Ferrocarril de Cuba.

LOS TRENES DE CAIBARIEN Y CIENFUEGOS

En estos trenes llegaron ayer:

El señor Tomás Casas, procedente de Jovellanos; de Caibarién: Antonio Rodríguez; E. Tellechea; Donato Blanco; Leonardo Morales; de Remedios: José Fernández Martínez; Emilio Pelaez; de Sagua la Grande: la señora Teresa Alberti; Mario Pesquera; Julio Novo; de Cárdenas: Manuel González; Ismael López y su esposa; de Colón: Eliseo González, despachador de trenes en ese distrito ferroviario de "los Unidos".

Llegaron de Cienfuegos: Donato Artimes y su esposa; Filiberto Ríos; Luis Torrientes; Jacinto Portela; Mario Trujillo; Delfín Veneros; la señora Dolores Romagosa; la señorita Carmita Romagosa; Andrés Formoso; Andrés Betancourt y su esposa; Luis Simón Ferrer.

EXPRESO LIMITADO DE SANTIAGO DE CUBA

El doctor Juan G. Cañizares, procedente de Sancti Spiritus. De Camagüey: el señor Cesáreo Medrano y sus hijas Leonor y Blanca; Emilio Martínez; Mr. Hills y Antonio Ruiz; de Santiago de Cuba: el hacendado Don Federico Almeida y su esposa; el doctor Enrique Hernández Millarés; el doctor José Maciá; los familiares del señor Rovin; de Santa Clara: el oficial supernumerario del Ejército José Pever; el doctor Ovidio Luvian y su esposa.

LOS TRENES A CARDENAS Y CAIBARIEN

El señor Enrique Monzón, que fué a Cárdenas; a Cienfuegos: Francisco del Junco; a Matanzas: José Emilio López; al Central "Carreño", Avelino Llanes y su hijo Alberto; a Sagua la Grande: la señora Caridad Pérez Vergel; a Colón: José Luis Rodríguez y a Matanzas, el ingeniero Miguel A. Arana, al servicio de los F. C. Unidos.

TREN A SANTIAGO DE CUBA

La señora Matilde Santiesteban de Guerra y su hija, que se dirigieron a Bayamo; a Guantánamo: Antonio Gil y su esposa; a Ranchuelo: Jerónimo García; a Santa Clara: el doctor Enrique Rodríguez y sus familiares; a Sagua la Grande: la señora Emilia H. de Fitzgibbon y la señora Teresa H. de Arronte; a Majagua: Norberto González; a Palmira: Augusto Rojas; a Colón: Oscar Núñez y Eliseo González; a Cárdenas: el Procurador Público, José Martínez Milanés y su esposa, la señorita Camila Diago y también con su esposa, el señor José Palmer.

TREN DE SANTIAGO DE CUBA

El Sr. Guillermo Zapatero, procedente de Santa Clara; de Ciego de Avila, la señora Dolores Rico y su hija Carola, la señora Concepción García viuda de Morgado; de Guantánamo, Néstor de Cárdenas; de Perico, el Sr. Felipe Díaz; de Matanzas, Mr. Leader; también de Santa Clara, Julio C. Trujillo.

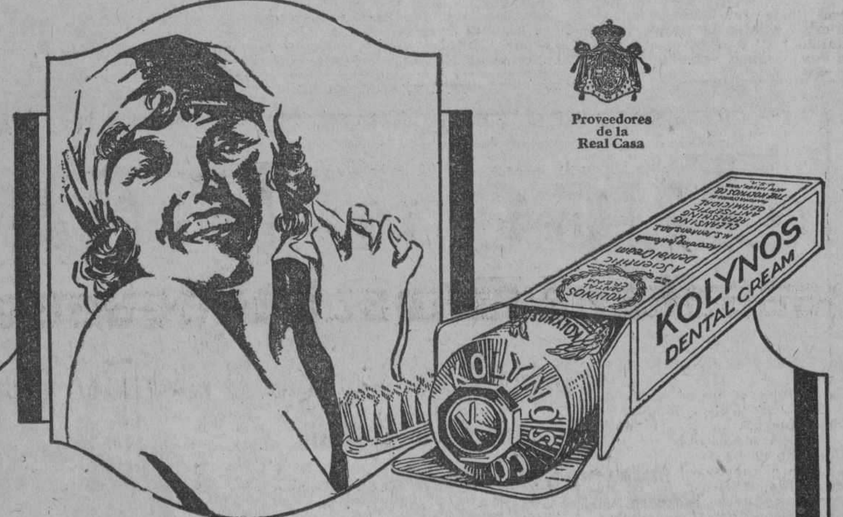

Proveedores de la Real Casa

KOLYNOS limpia la dentadura, vigoriza las encías y purifica la boca entera; destruye los microbios que producen la caries y deja la boca con una sensación exquisita de limpieza y frescura que dura por muchas horas.

También es económico—Basta usar un centímetro con el cepillo seco.

CREMA DENTAL

KOLYNOS

Los Nuevos Aranceles de Cuba

Magnífica edición de los Nuevos Aranceles de Aduanas, copia íntegra de la edición oficial, con impresión clara y buen papel.
Precio del ejemplar a la rústica.. .. .. $1.00

NUEVOS ARANCELES DE ADUANAS

También estamos imprimiendo una edición de estos nuevos aranceles, con notas, aclaraciones y comentarios a cada partida, por don Francisco Cuenca. Esta edición, además de los datos de gran utilidad que se ofrecen en las notas, llevará un índice para hallar en un momento el artículo y la partida que se necesite.

Como esta edición no estará lista hasta dentro de un mes aproximadamente, rogamos a quienes nos han hecho encargo de ella nos digan si desen la copia de la edición oficial que podemos servirles inmediatamente o si desean esperar a la publicación de la edición comentada por don Francisco Guenca.

ALMANAQUE JUDICIAL PARA 1928

Este ALMANAQUE JUDICIAL PARA 1928, ha sido confeccionado por el DR. CARLOS M. MORAN y contiene, además de los días hábiles, almanaque de meses y uno anual, los nombres de los Jueces y Secretarios de todos los Juzgados de la Habana, con sus direcciones y teléfonos. Tiene también la tarifa del timbre y los términos judiciales en todos los casos.
Precio del Ejemplar.. .. .. $0.80
Al interior de la Isla, lo remitimos franco de porte.

ULTIMAS NOVEDADES

LOPEZ UREÑA (F.)—AFECCIONES DEL RAQUIS. Contiene: Particularidades anatómicas y fisiológicas, deformidades congénitas y adquiridas, enfermedades aquilosantes, procesos infecciosos, tumores, etc. Edición ilustrada. Madrid, 1927. 1 tomo en cuarto, a la rústica.. .. .. $2.50

DINER (MARCOS).—CONFERENCIAS DE CLINICA DE ENFERMEDADES INFECCIOSAS.—Examen de los diversos métodos modernos en uso y sus resultados. Buenos Aires. 1 tomo en cuarto, a la rústica.. .. .. 7.00

CEJADOR Y FRAUCA (D. JULIO).—HISTORIA DE LA LENGUA Y LITERATURA CASTELLANA. Comprende desde los orígenes hasta Carlos V. Madrid, 2 tomos en cuarto a la rústica. 5.50

FITZMAURICE-KELLY (J.) HISTORIA DE LA LITERATURA ESPAÑOLA. Nueva edición. Madrid. 1 tomo en cuarto encuadernada en pasta española.. .. .. 4.50

CERVANTES SAAVEDRA (MIGUEL DE).—ENTREMESES. Edición anotada por Adolfo Bonilla San Martín. Este ejemplar es de hilo y lleva el número 162 de la edición hecha por la Asociación de Librería de España. Madrid. 1 tomo en cuarto encuadernado en pasta española.. .. .. 3.50

BELTRAN Y GONZALEZ (RICARDO).—INSTITUCIONES GEOGRAFICAS Y PRINCIPIOS GENERALES DE GEOGRAFIA. Obra declarada de Mérito por la Academia de Historia. Madrid, 1 tomo en octavo mayor encuadernado.. .. .. 2.50

MEYER-LUBKE (W).—INTRODUCCION A LA LINGUISTICA ROMANICA. Versión de la tercera edición alemana, con notas y adiciones de Américo Castro. Madrid. 1 tomo en cuarto encuadernado en tela.. .. .. 2.50

JOSE ZORRILLA.—RECUERDOS DE TIEMPO VIEJO. Ejemplar raro. Barcelona 1889. 3 tomos en cuarto, encuadernados en pasta española.. .. .. 10.00

CRISTOBAL DE CASTILLEJO.—OBRAS, II. Obras de amores, de conservación y pasatiempo. Colección Clásicos La Lectura, tomo 79. Madrid, 1 tomo en octavo encuadernado en valenciana.. .. .. 2.00

DEWEY (JOHN).—FILOSOFIA DE LA EDUCACION. LOS VALORES EDUCATIVOS. Madrid, 1 tomo en 8o. a la rústica.. 1.00

CABELLO LAPIEDRA (LUIS MARIA).—LA BATALLA DE SAN QUINTIN Y SU INFLUENCIA EN LAS ARTES ESPAÑOLAS. Estudios históricos. Madrid, 1 tomo en 8o., a la rústica.. .. .. 1.20

MOSEN DIEGO DE VALERA.—CRONICA DE LOS REYES CATOLICOS. Edición y estudio crítico de Juan M. Carriazo. Publicada por la Junta de ampliación de estudios históricos. Madrid, 1927. 1 tomo en cuarto, en pasta española 4.50

LENOIR (ALFRED).—ANTHOLOGIE D'ART. SCULTURE. PINTURE. Oriente. Grecia, Roma, Edad media, Renacimiento y Epoca contemporánea. Monumental edición con más de 200 fotografías de obras de arte notables. París (Texto francés). 1 tomo en cuarto mayor encuadernado.. .. .. 5.00

SAINZ RODRIGUEZ (PEDRO).—INTRODUCCION A LA HISTORIA DE LA LITERATURA MISTICA EN ESPAÑA. Madrid. 1 tomo en 4o., a la rústica.. .. .. 2.00

VILLA URRUTIA (MARQUES DE).—MUJERES DE ANTAÑO. TERESA CABARRUS (Madame Tallien). Edición ilustrada con tres retratos. Madrid. 1 tomo en 4o., a la rústica.. .. 2.60

PASCAL.—PENSAMIENTOS. Nueva Biblioteca Filosófica. Madrid. 1 tomo en 8o., a la rústica.. .. .. 1.20

TOLSTOI (LEON).—CUAL ES MI FE. LA IGLESIA Y EL ESTADO. Madrid. 1 tomo en 8o., a la rústica.. .. .. 1.00

"LA MODERNA POESIA"

Obispo 135. Apartado 605. Teléfonos A-1171, 1172 y 1173. Habana.

"CERVANTES"

Avenida de Italia 62. Apartado 1115. Teléfono A 4958. Habana.

M.E.C.D. 2016

Confecciones

¿Quiere usted honrarnos con su visita a nuestro Departamento de Confecciones, amable lectora?

Es muy grato para nosotros, manifestarle que tenemos ya a su disposición una extensísima y espléndida colección de modelos de invierno, tanto en vestidos como en abrigos, y como los hemos marcado a precios que, en realidad apenas nos representan utilidad, creemos le interesarán a usted por todos conceptos.

La esperamos con gran placer...

VESTIDOS DE SATIN CREPE, MONGOL CREPE y FIAT CREPE, a $14.75, $16.50 y $20.50. En todos los coloridos de la moda última.

VESTIDOS DE TRICOT DE LANA. Gran fantasía.

VESTIDOS DE DOS PIEZAS. SAYA DE TRICOT DE LANA Y SWEATER, COMBINADOS. PRIMOROSA NOVEDAD.

ABRIGOS DE LANA. Magnífica serie de elegantes modelos.

ABRIGOS DE SEDA, color Negro Beig y Gris. Infinitos estilos, todos selectos.

TELAS ESPECIALES PARA ABRIGOS. Surtido inmenso.

Departamento de Adornos

PIELES DE TODAS CALIDADES. El mejor surtido que se puede hallar hoy.

TRENCILLAS, GALONES, BROCHES.

HEBILLAS DE PASTA EN TODOS COLORES.

HEBILLAS DE METAL, DORADAS Y PLATEADAS en dos tonos por cada color. Con piedras o lisas.

ZENEA (NEPTUNO) La Filosofía Y SAN NICOLAS

"TRIANON"

La nota "chic" en calzado para señoras y niños la encontrará usted siempre en "Trianón".

Vea los lindísimos modelos que estamos recibiendo.

Hnos. Alvarez

NEPTUNO Y SAN NICOLAS. TELEFONO A-7040.

8021

Para los Febriles

La fiebre los sacude con escalofríos, y sobre su cara ardorosa y animada corre el sudor en perlas ardientes Están abrumados, postrados, su cabeza es pesada. Tienen desvanecimientos, vértigos. Sienten como un rompimiento de todos sus miembros Pero, cualquiera que sea el origen de su estado febril, la medicación a la que deben recurrir inmediatamente es el

QUINIUM LABARRAQUE

Aprobado por la Academia de Medicina de Paris

que es el más poderoso de los tónicos y el más enérgico de los febrífugos, porque él sólo es un extracto completo de todos los principios asimilables de la corteza de quina, lo que hace que substituya en todas partes las antiguas quininas, cuya acción es siempre insuficiente. Preparado con vino añejo de Málaga, se recomienda a los febriles, a los debilitados, a los fatigados, a los convalecientes, los ancianos. Se prescribe particularmente en el curso y después de una gripe. Los niños anemiados, las jovenes que fatiga la formación, encuentran en él el más poderoso de los regeneradores.

De venta : En todas las buenas Farmacias

Mayor : Maison FRERE, 19, Rue Jacob, Paris (6e)

✝

R. I. P.

La Señora

María Aspuru San Pedro de Aspuru

QUE FALLECIO EN BURGOS EL DIA 20 DE SEPTIEMBRE.

Manuel Aspuru y hermanos, parientes y amigos juntamente con la comunidad de P.P. Carmelitas suplican a las almas piadosas se dignen asistir a los funerales que por su alma se celebrarán el miércoles 26 del presente mes en la Parroquia del Carmen, a la 9 y media de la mañana.

MANUEL ASPURU y
RVDO. PADRE CARMELO.

9833-1d. 25.

FUNERARIA DE PRIMERA CLASE

ALFREDO FERNANDEZ

TELEFONO A-4348 SAN MIGUEL, 63

HABANERAS

EN EL ANGEL

LA BODA DE ANOCHE

Carmita Rouco García y Antonio Raimundo Alonso.

Bodas de octubre.

En sus postrimerías ya.

Iniciando el capítulo final se celebró en la noche anterior la de Carmita Rouco García, bella señorita, tan espiritual como graciosa, y el joven correcto y simpático Antonio Raimundo Alonso, empleado de la Compañía Auxiliar Marítima.

Boda interesante.

De todas mis simpatías.

Se celebró al dar las nueve y media ante el altar mayor de la Parroquia del Angel.

Ataviada con exquisito gusto, luciendo una preciosa **toilette**, fué la admiración de todos Carmita.

Llegó hasta el ara santa de los amores precedida a modo de vanguardia de una niña encantadora, Margarita Canosa, que iba arrojando pétalos a su paso por la nave central.

Llevaba un bonito ramo, regalo de la señora Irmina de la Cruz de G. del Cueto, que trocó concluída la ceremonia por otro ramo, el de tornaboda, obsequio que recibió de su hermano, el joven Ramiro Rouco García.

Fueron los padrinos el señor César Rouco García hermano también de Carmita, quien tenía la representación de su señor padre.

Y la madrina, la señora madre de la novia, Hortensia García de Rouco.

Testigos.

Cuatro por el novio.

Primeramente, el doctor Luis de Solo y Farrés, distinguido abogado al par que caballero cumplidísimo.

El doctor René Pérez Abreu.

El doctor Félix Lancís.

El doctor Benito Gallol.

A su vez dieron fe del acto como testigos de la dulce **fiancée** el doctor Raúl de Cárdenas, el licenciado Enrique Varela y de Cárdenas y el doctor Serafín G. del Cueto.

Otro testigo más.

El doctor Claudio Graña,

Al moderno y elegante hotel **Lincoln** han ido a pasar los simpáticos novios las primeras horas de su luna de miel.

Carmita y Antonio.

¡Sean muy felices!

(Continúa en la pág. SIETE)

MEDIAS DEL COLOR DE SUS ZAPATOS ?

Búsquelas en el Surtido de

MEDIAS DE SEDA

VAN RAALTE

Garantía Infinita.

ANUNCIO DE VADIA

NOTICIAS DE INSTRUCCION PUBLICA

LAS ESCUELAS PUBLICAS DE CUBA TENDRAN UN DEPARTAMENTO ESPECIAL EN LA EXPOSICION RURAL DE HERSHEY

La escuela modelo existente en el barrio del Vedado será adaptada a fin de instalar en ella la escuela primaria superior.—Toma de posesión de profesores en Santa Clara

Los señores Armando de Blanck, Félix Malberty y José Comallonga, visitaron ayer al señor Secretario de Instrucción Pública, haciéndole entrega de la comunicación que más abajo copiamos, en la que le participan la atención que se ha prestado a la Escuela Pública al concederle un departamento especial en la Exposición de Hershey.

La citada comunicación, que fué trasladada a los Superintendentes Provinciales de la Habana y Matanzas, dice así:

"Honorable señor: Por recomendación especial del señor Milton S. Hershey, se ha destinado un local en la Exposición que se habrá de verificar a fines del mes de noviembre en el Central Rosario, Aguacate, para exhibir labores realizadas por los niños de los Kindergarten y Escuelas Públicas de las provincias de la Habana y Matanzas.

Y con el propósito de organizar debidamente este Departamento, vengo, por este medio, a solicitar su cooperación en el sentido de que disponga que de cada uno de los Kindergartens y Escuelas de las dos provincias mencionadas, nos envíen para la exposición un trabajo manuel realizado por un niño y una niña de cada escuela.

El señor Hershey ha decidido otorgar premios para los dos mejores trabajos que se presenten de Kindergarten y dos para las Escuelas de los otros grados. Muy atentamente, (f.) **A. de Blanck**, Presidente del Comité Exposición Rural Hershey.

ADAPTACION PARA LA ESCUELA PRIMARIA SUPERIOR

El señor Secretario de Instrucción Pública ha dirigido al Secretario de Obras Públicas, la siguiente carta, relacionada con la adaptación de la Escuela Modelo, para instalar en ella la Escuela Primaria Superior.

Dice la carta:

Señor Secretario de Obras Públicas. Señor: Tengo el gusto de solicitar de usted que por el departamento a su cargo, se haga un estudio de la mejor manera de adaptar para Escuela Superior de Instrucción Primaria, la Escuela Modelo situada en la calle 25 entre C y D, en el Vedado; así como hacer el mismo estudio para la adaptación al mismo fin de los edificios emplazados en los terrenos adquiridos en Sagua la Grande.

El ingeniero señor Fernando Aguado Delegado de Construcciones Escolares de este departamento, ha sido comisionado por mí, y al efecto ha recibido instrucciones para que en unión del señor inspector de escuelas superiores y en colaboración con el Departamento que usted tan acertadamente dirige, hagan un estudio del mismo proyecto.

Atentamente, **José B. Alemán**, Secretario de Instrucción Pública y Bellas Artes.

EN MEMORIA DE ADOLFO DEL CASTILLO Y DEL CONDE DE POZOS DULCES

A invitación del Gobernador de la provincia de la Habana, señor Antonio Ruiz, la Dirección de la Escuela Normal de Maestras, doctora Guillermina Portela, ha dispuesto que cien alumnas de la Escuela, acompañadas por las profesoras señora Isolina Velazco de Millás, señora América Castellanos, señora Julia Crespo de Aguado, señorita Teresa Merino y señora Herminia Planas, concurran hoy, a las diez de la mañana, al acto que se celebrará frente al monumento de Adolfo del Castillo, en Managua.

Al acto asistirán también el inspector general de las Escuelas Normales, doctor Ramiro Mañalich, y la Directora, señorita Portela.

El señor Ruiz, Gobernador de la provincia, ha ofrecido gratuitamente facilitar los ómnibus en que han de trasladarse las alumnas a Managua.

Bajo la dirección de la señorita Julia Crespo de Aguado, profesora de música de la Escuela, las normalistas cantarán el Himno Nacional, en el acto.

También se ha dispuesto que las profesoras señoritas Fanny Graf, Estrella Delgado y Hernández Doval, asistan, en representación de la Escuela al acto de inauguración del monumento al Conde de Pozos Dulces, en el Vedado.

LOS ALUMNOS DE ARTES Y OFICIOS EN LA ESCUELA INDUSTRIAL

Ayer comenzaron los preparativos para que los alumnos de la Escuela de Artes y Oficios asistan a los trabajos que se realizan en Rancho Boyeros, para construir la Escuela Técnica Industrial.

TOMA DE POSESION DE LOS PROFESORES DE LA ESCUELA DE COMERCIO DE SANTA CLARA

El próximo jueves, día 27, concurrirá a la Secretaría de Instrucción Pública el Claustro de la Escuela Elemental de Comercio de Santa Clara, para tomar posesión los profesores de sus cargos respectivos, y tener un cambio de impresiones con el señor Secretario.

Ese mismo día se reunirán los profesores para acordar la distribución que han de hacer, a fin de ponerse en contacto directo con la organización de la Escuela de Comercio de la Habana, y luego, a las doce del día celebrarán un almuerzo en un hotel de esta capital, en honor del Gobernador de las Villas, doctor Juan Antonio Vázquez Bello, al que serán invitados los repórters que hacen la información de Instrucción Pública.

Ayer, por la noche, asistió a la Escuela Superior de Comercio, el gobernador de las Villas, para tratar con los profesores sobre la organización de la Escuela de Santa Clara.

EL INGRESO EN LA NORMAL DE LA HABANA

Todavía no se ha resuelto el problema sobre el ingreso en la Escuela Normal de Maestros de la Habana; pero definitivamente en esta semana se determinará la solución.

ENGORDE=SEGURO

NO PIERDA TIEMPO PROBANDO

=40 AÑOS DE ÉXITO=

NO CANSE su ESTÓMAGO COMIENDO DEMASIADO

La PEPTONA se aprovecha (asimila) TODA sin que el Estómago trabaje.

NUTRE directamente al organismo.

NUTRE descansando su Hígado.

VINO PEPTONA BARNET

FERRO FOSFATADO

SABROSO=AROMÁTICO=SUPER NUTRIFICADOR

Tres Copitas al día engordan mucho más que 100 gramos de la mejor carne, porque además de contener todos los principios nutritivos de la Carne fresca, está ya digerida y el cuerpo la asimila sin desperdicio.

RECHACE LAS IMITACIONES. - EXIJA BARNET

Fabricado por: Droguería SARRÁ. La Mayor. 81 EDIFICIOS. 600 EMPLEADOS

GRANDES ALMACENES

HIC NOVVM

Fin de Siglo

tapetes

L diseñado arriba, forma parte de una variadísima colección de tapetes de warandol de hilo, en formas redondas, cuadradas, ovaladas o cuadrangulares, que se acaba de recibir en "Fin de Siglo"

Estos tapetes están confeccionados en Warandol de Hilo, con calados y bordados al pasado, combinados con finos encajes también de hilo. Se ofrecen a precios sumamente moderados: los redondos, desde 15 centavos; los cuadrados, desde 25 centavos; los ovalados desde 65 cts. y los rectangulares, desde $1.00.

TAPETES DE FANTASIA, DE METAL Y DE SEDA, ORIGINALISIMOS,

en los colores: verde ,azul, henna, amarillo y rojo. Justamente la nota de color adecuada para avivar un interior...

De 45 x 45 cms. a $1.75 — De 45 x 65 cms. a $2.75 — De 45 x 90 cms. a $3.50 — De 45 x 130 cms. a $5.25

TAPETES DE CRACH DE HILO PURO, BORDADOS EN HILOS MATIZADOS

indesteñibles. En forma rectangular, los tenemos de 18x36 pulgadas, a $1.95; de 18x54, a $2.55, y de 18x72 pulgadas, a $2.95.

Mantelería

¡OFERTA ESPECIAL!

JUEGOS DE MANTEL DE ALEMANISCO ADAMASCADO blanco, con dobladillo de ojo alrededor. Tamaño 160x225 cms.; 6 servilletas de 40x40 cms., a $2.35.

DE ALEMANISCO ADAMASCADO, APRESTO DE HILO, en fondo de color, con obras blancas, en los colores: salmón, fresa, rojo, amarillo, azul y verde, con dobladillo de ojo. Tamaño: 160x160 cms., con 6 servilletas de 40x40, a **$3.75.**

JUEGOS DE MANTEL DE ALEMANISCO ADAMASCADO BLANCO, CON FRANJAS de colores (azul, amarillo o rosa), en tamaño de 54x54 pulgadas, con 6 servilletas de 16x16, a **$3.40.**

JUEGOS DE MANTEL DE GRANITE DE HILO, PRIMOROSAMENTE CALADOS Y BORDADOS AL PASADO, en 12 diferentes dibujos. En el tamaño 160x160 cms., con 6 servilletas de 60x60, a **$8.50.**

En el tamaño 190x190 cms., con 6 servilletas de 60x60, a **$9.50.**

JUEGOS DE WARANDOL DE LINO PURO CON FINAS ESTAMPACIONES EN DISTINTOS MATICES, DOBLADILLO DE OJO Y FRANJA DE COLOR: e nel tamaño de 125x125 cms., con 6 servilletas de 25x25 cms., a **$5.25.**

EN NUESTRO DEPARTAMENTO ECONOMICO DE SAN JOSE 16 Y 18

hacemos una estupenda oferta de ALMOHADAS. De Miraguano, con forro de cotín, a listas y floreados, desde 85 centavos a $1.50. De flor de seda, con forro de fino satén, desde $1.20 hasta $1.70. Tanto en una como en otras, el precio depende del tamaño.

EN NUESTRO DEPARTAMENTO DE TAPICERIA

Terciopelos de una y dos caras—verde, rojo, prusia, fresa, pastel u oro—. Los de una cara, desde $2.00. Los de doble cara, desde $4.00.

Damascos de seda y algodón, de doble ancho, a precios sumamente reducidos. **Moarés** "Sunfast" para cortinas y muebles, en los estilos más nuevos, a precios rebajados.

Mallas y Cañamazos de hilo y seda, en blanco, crema, azul, rosa, oro, fresa, etc. desde 25 centavos.

VERMIFUGO DE B.A. FAHNESTOCK

Dará en seguida alivio en todo caso que el mal sea causado por lombrices

ABSOLUTAMENTE INOFENSIVO para NIÑOS Y ADULTOS

Recomendado por los Médicos

De venta desde 1827

B.A. FAHNESTOCK CO.

Pittsburgh, Pa., E.U. de A.

PURIFIQUE SU ORINA CON ELIXIR VEGETAL PLATANILLO-SOSA

Defunciones ocurridas ayer en la Habana

Manuel González, blanco, 4 meses, Ayesterán 16, bronco-neumonía.

Vidal Milagro Rivero, mestiza, 24 años, Damas 28, endocarditis.

Trinidad Silva, blasca, 60 años, E número 57, arterio esclerosis.

Alfredo Pedroso mestizo, 2 meses, J. Peregrino 20, gastro enteritis.

Rosa Vega, blanca, 70 años, Neptuno 160, arterio esclerosis.

Mercedes Sandoval, negra 70 años, Cerro 472, arterio esclerosis.

Concepción Martín blanca, 32 años Aguila 238, tuberculosis pulmonar.

Cristóbal Clara, blanca, 48 años, Hospital Calixto García, cáncer de la lengua.

Juan Sánchez, blanco, 69 años, Hospital C. García, úlcera varicosa.

Giovanni Lissi, blanco, 22 años, Hospital Calixto García, tuberculosis pulmonar

José Aguilera, negro, 53 años, Hospital Calixto García, colitis crónica.

Isabel Alfonso, blanca, 39 años, Primelles 33, anemia.

Filomena Valdés, blanca, 80 años, Clínica Casuso, hemorragia.

Francisco Rendón, mestizo 79 años, Animas 70, insuficiencia mitral.

Engracia Cartaya, blanca, 73 años, Enrique Villuondas 115, asistolia.

Isidro Fernández, blanco, 76 años, Aldecoa y Santa Teresa, síncope cardiaco.

Teresa Martínez, mestiza, 65 años, San Rafael 79, asma cardiaca.

Francisca Camero, negra, 55 años, Armonía s|n. gastro hepatitis.

Pedro González, mestizo, 17 años, Presidio, homicidio arma blanca.

Fernando García, blanco, 8 años, Escobar 4, miocarditis.

Rodolfo Albo, blanco, 2 días, San Indalecio 20, nacimiento prematuro.

María Remedio blanca, 19 años, Carmen y J. Delgado, septicemia tuberculosa.

Esperanza Amesto, blanca 25 años Santa María 48, Aldecoa, neoplasia.

Fernando Menéndez, blanco, 8 meses, Figuras 9, indigesta.

Tomasa Cruz, blanca, 75 años, Pedro Pernas, 12 mal de Bright.

Cirilo Hernández, blanco, 60 años, Vista Alegre 274, asma cardiaca.

Juana Zulueta, negra, 14 años, Estrella 48, tuberculosis pulmonar.

El Libertador Cubano

Muy buena y de verdadera actualidad es la portada en cuatro colores, que trae 'El Libertador Cubano', semanario de la vida nacional, que acabamos de recibir, pues ella da una nota viva y gráfica de optimismo y la motiva principalmente los Nuevos Aranceles, que unido al turismo y a la Agricultura, se da por salvada a Cuba.

El sumario que presenta es como sigue: Editorial El Municipio contra la Iglesia. Por Nuestro Artículo Tierra. Triunfo Moral de 'El Libertador Cubano'. Crónica Elegante. La Mujer y el Hogar. Crónica Católica. Alrededor del Mundo. La Universidad habanera y los P. Dominicos. En favor de los Laboriosos Telegrafistas. Implantados los Nuevos Aranceles. Teatros Al General Presidente. La Avenida de la Regeneración. En la Parroquia de N. S. de la Caridad. Magnífico Sermón de Monseñor Ruiz. La vida gráfica y literaria de Napoleón Bonaparte. Así como otros artículos de actualidad.

M.E.C.D. 2016

PARA ELLOS Y PARA ELLAS

Por la Doctora Herminia Planas

Calle 15 número 468, entre 10 y 12, Vedado - Habana.

Secretos de una Parisiense. Conocete a ti Misma

Estimada amiga:

Un gracioso saquito de terciopelo, es prenda muy útil y elegante para los días frescos, pero si se trata de llevarlo con un cuerpo grueso, deberá hacerse abierto como muestra el grabado mayor. Si se uniera al frente el efecto no sería tan airoso.

Suya,

Leticia.

VIRGEN SERRANA
(Fado Canción)
Disco por Agustín Magaldi

I

Allá lejos en mi tierra
Escondida entre la sierra
Donde canta el ruiseñor.
Allí vive una serrana
Fresca como una mañana
Linda como un picaflor.
Es la reina del paraje
Es una virgen salvaje
Que algún dios abandonó.
Y al cantarle este fadiño
Yo le ofrezco mi cariño
Que mi corazón sintió.

II

Pero me han dicho las mozas
De aquel lugar
Que esa serrana hermosa
No puede amar
Que nació como las diosas
Para penar.

III

Estribillo

¡Ay! ¡Ay! ¡Ay! Corazón
No me hagas sufrir
Si no sabes querer
Es en vano vivir.
¡Ay! ¡Ay! ¡Ay! Corazón
No me hagas penar
Cuanto cuesta un cariño
Que no se puede olvidar.

EL GUSTO FEMENINO

Un diario de Italia ha abierto un concurso preguntando a las damas:

"¿Qué tipo de mujer de la historia o de la leyenda hubiera querido ser?"

Fueron premiada las tres respuestas siguientes:

Primer premio: "Hubiera querido ser lo que soy: una mujer modesta, indiferente al renombre social, y vivir correspondida en medio de la más serena ternura doméstica".

Segundo premio: "Hubiera querido ser la Virgen María llena de virtudes y sin defectos".

Tercer premio: "Hubiera querido ser Friné, la que, armada solamente de su belleza, venció a los hombres, a las leyes y al tiempo".

VILMA

Eso de "no perder tiempo, ni dinero", es algo fuera de mi alcance... ¿Quién puede vanagloriarse de tanto acierto? Lo único que puedo hacer en provecho de mis buenas lectoras, es comunicarle los informes, noticias y experiencias que tengo sobre determinadas cosas, pero, asegurarle que les dará el mismo resultado a todas, es cosa muy aventurada. Recuerdo un cuentecito que me hacía reir cuando pequeña. Un carpintero que se había curado con cierta medicina, la tomó tanta fé, que no perdonaba ocasión de recomendarla con mucho empeño a todos los carpinteros que conocía, con lo que fueron muchos los que se murieron... por que naturalmente, no a todos los carpinteros les convenía la misma medicina.

Para cualquier dolencia o necesidad de orden físico, lo más breve y juicioso, es consultar a un médico, que vea y examina el caso. En términos generales, puedo aconsejar los productos de belleza "Boncilla", como por ejemplo, en su caso, la crema "Alimento de la piel" (skinfood) es muy indicado en fricciones como su nombre lo indica, alimenta y vigoriza. Además el masaje en sí es el mejor remedio. Si además hace calistenia apropiada y bien dirigida por persona entendida, dedica algunas horas a algún trabajo o deporte que ponga en juego los músculos pectorales, etc, con seguridad se desarrollará en el sentido deseado.

Fíjese en el pecho de los boxeadores, de los remeros, de los estibadores, etc.

ARACELI

Al círculo de amiguitas que reune para aprender a hacer sombreros—por cuya idea la felicito—puede ofrecerles un vaso "Loft" helado, con lo que se refrescarán y nutrirán al mismo tiempo. Estudiando y trabajando se tiene un desgaste general que requiere algo más que un simple refresco. "Loft" es un buen alimento, económico y agradable. En los Estados Unidos, lo toman en la forma que le digo, en los clubs de señoras, mientras juegan al "bridge" y otros juegos de sociedad y en los círculos donde las señoras y señoritas, cosen para los pobres.

Tenga siempre una lata de "Loft" a mano y un batidor o cocktelero, para que pueda prepararlo en cualquier momento. Cada lata lleva instrucciones fáciles, además de muchas recetas de refrescos, dulces, helados etc, que pueden prepararse con "Loft".

IGNORANTE

Siento tal vez que la contestación llegará algo tarde, pero de todos modos, le diré lo que pienso. Para ese acto, correspondería el "smocking", pero, es casi seguro que no lo llevarán ¿para qué sacrificarse? El calor reinante, autoriza el traje blanco, hasta para la ópera. Puede llevar corbata de lazo pequeño y zapatos negros, como la corbata No creo que será el único. En su caso, tomaría impresión de los otros comensales, y... "a la tierra que fueres haz lo que vieres". Es lo más seguro y acertado.

Su redacción es buena, aunque la ortografía y la letra, pudieran ser mejores. Si tiene la constancia de copiar unos renglones todos los días, verá que mejoran ambas.

Para perfumes de violeta o cualquier otra clase, pregunte en la "Casa Wilson".

LUCIA G.—Yaguajay.

A esta última dirección puede pedir cuadernos franceses que la orientarán en las modas de invierno. Tanto en el Consultorio y en mi página de los lunes, "Lectura Amena", voy publicando lindos y modernos grabados en obsequio de mis lectoras ¿No los vé? Como cuadernos de modas, hay muchos, entre otros, "Saison Parisienne", París Elegant" y otros. Para sombreros, el "París Chapeaux", del que publiqué ya algún lindo modelo.

CURIOSIDADES

Quince naciones han ratificado la resolución tomada en la Conferencia de Washington de 1919 respecto a que la edad mínima para poder trabajar en cualquier trabajo fabril es la de catorce años.

—Según Plinio, Catón creía que el beso había sido inventado por los nombres para poder saber si sus mujeres o sus hijas habían bebido vino.

MELANIA

En "Le Printemps", Obispo y Compostela, puede hacerse de dos o tres cortes de seda, desde $4 en adelante. Allí mismo tienen figurines donde podrá seleccionar hechuras sencillas que usted misma puede copiar. Ya ve que con poco presupuesto se habilitará para la estación. De los colores, usted pueden decidir mejor que yo, que no tengo el gusto de conocerla, y por lo tanto, ignoro su tipo. Si es trigueña, inclínese a los rojos en toda su escala; los rosas, hay tonos muy elegantes que se señalan demasiado, y todos los medios tonos. El negro con adornos de colores vivos se llevará mucho. Además siempre conviene un vestido completamente nenro para muchas ocasiones, que puede combinarse con todos los sombreros, collares, etcétera. Con medias de cualquier color, lo mismo que el calzado.

AMAPOLA

Hay un Club de Intercambio de Cuba, que publica una revista muy interesante con ramificaciones en el mundo entero, canjeando postales y sellos de todas clases. La cuota anual es un peso y publica fotografías de sus asociados, que de ese modo viajan en efigie por los países más apartados y cambian correspondencia, etc. Puede escribir para más detalles, a la señora Juana Díaz, Apartado 443, Cristo, Oriente, Cuba. Ruego a los interesados, copiar la dirección y no perderla, pues no podré repetirla.

ADOLFO R.

La pomada Liliana para el cabello, vale $2 bote. En "El Encanto".

CLARIVEL

Tenga paciencia, ya lo volverá a encontrar... Mientras tanto estérese de la posición, trabajo y conducta de ese joven a quien no conoce más que de un bailecito. ¡Es muy arriesgado!

"UNA MUÑEQUITA"

El Vermouth Blanco Gancia, es muy delicado y nadie podrá censurar que lo tomen en público unas jovencitas. Casualmente me dicen que lo están sirviendo en los salones elegantes de refrescos y lunch. Con el vermouth blanco, se hace una bebida muy refrescante, en esta forma: Agua de Soda (sifón), vermouth y unas gotas de limón. Hielo picado menudito y un poco de azúcar, o sin ella, según el gusto de cada cual.

ATAQUES PUEDEN CURARSE

El bien conocido remedio ELEPIZONE dominará los Ataques y toda forma de Desordenes Nerviosos.

Por más de veinticinco años este remedio ha probado sus cualidades curativas, y ha restablecido la salud a millares que sufrian de Epilépsia y debilidad nerviosa.

El ELEPIZONE es un remedio para niños y adultos, y es recomendado por los médicos.

De venta en todas las Boticas

Consiga Un Frasco HOY

NO ACEPTE IMITACIONES. PIDA ELEPIZONE

Preparado por Dr. H. G. Root, 546 Pearl St., Nueva York

Son los mejores ingredientes no tendrá éxito sin el Royal Baking Powder (Polvo Royal para Hornear). Durante cincuenta años los cocineros sensatos han rehusado experimentar con substitutos.

ROYAL BAKING POWDER CO.
New York, U. S. A.

Asamblea de Notarios Comerciales

SE ACORDO FELICITAR AL GENERAL MACHADO, POR LA PROMULGACION DE LOS NUEVOS ARANCELES

En el local del Colegio de Corredores Notarios Comerciales de la Habana, se celebró en la tarde de ayer, una asamblea magna, de todos los Corredores Notarios Comerciales de la República, para tratar acerca de las nuevas orientaciones que habrán de seguir los Corredores Notarios Comerciales, en vista de la nueva legislación azucarera.

El primer término adoptado por unanimidad, fué el de que se felicite muy cordialmente al Honorable Señor Presidente de la República, por la promulgación de los nuevos aranceles, por estimar la asamblea que esa resolución es la mejor base de consolidación de la independencia cubana.

Con motivo de ese acuerdo, hicieron uso de la palabra varios asambleistas que se expresaron en términos encomiásticos acerca del señor Presidente de la República y lo señor Secretario de Hacienda.

Para cumplir ese acuerdo se designó una comisión integrada por los señores Isidoro Benavides, José M. Amador, Eusebio Delfín, Manuel de J. Acevedo, Armando Parajon, Delfín Tomasino y Eugenio E. Caragol, presidida esa comisión por el Síndico del Colegio de la Habana, señor Antonio Arocha.

La samablea fué presidida por el señor Antonio Arocha, actuando de Secretario el señor Enrique Pertierra.

Asamblea de la Asociación de Comerciantes

Definitivamente mañana, en el Hotel Plaza, se celebrará, a las dos de la tarde, la anunciada asamblea de la Asociación de Comerciantes de la Habana, en favor de la protección a los créditos mercantiles y en pro de la reforma de la legislación mercantil. A este acto, conforme hemos anunciado en distintas ocasiones, asistirán ely señor Secretario de Justicia, los presidentes del Senado y de la Cámara de Representantes, así como los líders de los partidos Liberal, Conservador y Popular, en ambos cuerpos colegisladores.

Dicha reunión ha de ser de verdadera importancia, y la asistencia será numerosa, pues las adhesiones hasta ayer, eran crecidas y todas las clases comerciales han demostrado gran interés en asistir a ese acto.

Del programa de legislación que se presente a las autoridades mencionadas, así como de todas las demás que se traten en la reunión informaremos oportunamente al público en general.

CICLONES

Estamos en la época de los ciclones; prevéngase contra ellos adquiriendo un buen barómetro. Los tenemos americanos, franceses y alemanes.

Los vendemos regulados para este clima.

"EL LENTE"

La casa que no cobra el lujo
J. C. Zenea No. 86 (Neptuno)
entre Manrique y Campanario.
Departamento de Optica y Fotografía. Revelamos, imprimimos y ampliamos.

Se garantiza que mata de 10 á 50 veces más ratas y ratones que la misma cantidad de cualquier otro producto similar. En cómodos tubos. De venta en farmacias, ferreterías, bodegas y tiendas mixtas.

Rex-Research Corp.
Toledo, U.S.A.

Marca Registrada

RAT-TOX

Se Le Devolverá Su Dinero Si No Mata.

Unicos Distribuidores Para Cuba:

ROQUE Y FRANCESCHI - Apartado 2196 - Habana

Crónica Católica

IMPONER CONTRIBUCION AL TEMPLO, ES IMPONERSELA A LA MAS ALTA ESCUELA DE MORAL Y CIVICA

Dejando, aún aparte los tres primeros preceptos del Decálogo, que según la frase del Catecismo "se refieren al honor de Dios", y fijándonos solamente en "los otros siete que van al provecho del prójimo", el más ligero análisis, demuestra cuan completa y elevada es su enseñanza social y política y cuanto se asegura la prosperidad de los pueblos con sólo inculcarles esos preceptos, a fin de que los observen en la vida real.

El primero de ellos (cuarto del decálogo), se refiere nada menos que a la sociedad doméstica, base de todas las sociedades humanas. Este precepto es "honrar a nuestros padres" que abarca el deber de la obediencia, el auxilio y la reverencia a nuestros padres naturales, se extiende también a todos aquellos que son mayores en edad, saber y gobierno, frase cuyo recto sentido comprende toda la jerarquía social en sus distintos órdenes, quedando así consagrado el respeto a la autoridad civil, y no por temor sino por conciencia, y el respeto a la autoridad religiosa que descansa también en la conciencia.

Con la práctica de esta doctrina, decid si perturbaría a las sociedades el monstruo de la revolución.

La inviolabilidad de la vida humana consagrada por el quinto precepto del decálogo, es a todas luces una de las bases esenciales de la sociedad: NO MATARAS.

La sola observancia de este precepto, ¡cómo disminuría los males que afligen a la humanidad! porque su violación es gérmen de odios que pasan de generación en generación, provocan serie interminable de represalias, derraman verdaderos torrentes de amargura sobre familias y ciudades, y ennegrecen con sangrientas tinieblas los horizontes de la vida.

Así como el quinto precepto consagra la inviolabilidad de la humana vida, el sexto consagra la de la persona humana, inclusive la propia, como que el concepto que de nuestro cuerpo material nos ofrece la cristiana doctrina, es el que nuestros cuerpos son templos vivos de Dios, por lo que toda profanación en ellos ofende a Dios.

El séptimo precepto consagra otra inviolabilidad. La de la propiedad humana en toda su extensión. Condena desde el robo con violencia hasta el monopolio porque veda "toda manera de daño injusto" y toda causalidad "para que otro le haga". Defiende así uno de los capitales principios sobre que se levantan las sociedades; sin el cual la vida, principalmente en los grupos humanos, se torna de todo imposible. Ved en toda la extensión del mundo las desastrosas consecuencias de la infracción de este precepto titular de la propiedad.

El hombre ha sido creado para la verdad, que es el único jugo de la vida, la rectora de la vida y la inspiradora de nuestras resoluciones, con la violación del octavo precepto del decálogo se la arroja del trono que debe tener en el alma y en la vida, y se pone en su lugar a la odiosa mentira, engendradora de infortunios; en el orden individual; de perturbaciones y catástrofes en el social.

Al lado del precepto que obliga a no ponerse en oposición con la verdad, viene el noveno que tiende a asegurar la fidelidad conyugal para afirmar así la base primera de la sociedad doméstica, y el primer elemento, por tanto de la sociedad civil. Asegurados de un derecho de justicia, tan conforme con los sentimientos del Corazón como unido al interés social más legítimo y delicado; atacarle es atacar en su base la sociedad. La ruina de tan esencial precepto rebaja a la humanidad a un nivel inferior al de las mismas bestias y convierte el planeta en una caverna de disolución.

El décimo precepto, que no viene sino a confirmar el séptimo, vedando no sólo el hecho sino el intento y deseo de violar el derecho de propiedad, tiende a enraizar ese respeto en lo más íntimo de la vida moral, en la voluntad.

Porque no es el decálogo ley que establezca derechos sólo exigibles, como los que establecen las leyes humanas, en el orden externo, que a otra cosa no pueden alcanzar; sino que todo impone sobre la conciencia, todo lo hace girar en la atmósfera espiritual, que es allí solamente donde puede colocarse la raíz de la verdadera felicidad privada y pública, individual y social. Todo otro origen tiene que ser fortuito; toda otra fuente se agota con extrema felicidad; toda otra base es frágil al combate de cualquier interés por innoble y pasajero que sea.

En los templos es donde se aprende, predica, inculca y practica esta tan sublime ley del Decálogo. Por eso ningún pueblo ha gravado jamás con impuestos de ningún género a los templos, porque sería tanto como gravar a la más alta escuela de enseñanza moral y cívica, que jamás existió ni podrá existir.

El impuesto vendría a suprimir esas altísimas escuelas, porque siendo sostenidas con limosnas de los fieles, no podría abonar el impuesto y se vería forzada la Iglesia a perder los templos por imposibilidad de cumplir con la ley del impuesto.

Y por ende desaparecería esa escuela de alta moral y el ejercicio de la Religión. Y esto es imposible porque la religión es una necesidad insuprimible de la naturaleza humana. Y pretender suprimir la religión o el poder religioso en la sociedad, es tan imposible como apagar con un soplo el sol.

Nosotros esperamos que dentro de la armonía que siempre en Cuba reinó entre la potestad de la Iglesia y del Estado, se resuelva el conflicto planteado entre el Alcalde y el Arzobispo de Santiago de Cuba, para la mayor gloria de Dios y el bien moral y material de Cuba, que nadie con más ansia que la Iglesia desea ver en el pináculo de la gloria, puesto que diariamente en todas y cada una de las Misas, se eleva una fervorosa oración a Dios, por la República y sus Gobernantes.

SON PRORROGADOS POR UN BIENIO LOS PRIVILEGIOS DE LAS LETRAS APOSTOLICAS "TRANS OCEANUM" PARA LA AMERICA LATINA

Sumá importancia de la misma.—Sagrada Congregación Consistorial Ex Audiencia Santcissimi. 22 de Abri de 1927

"Nuestro Santísimo Señor Pío, por la Divina Providencia, Papa XI, oida la relación del infrascrito Asedor de esta Sagrada Congregación Consistorial, se dignó benignamente confirmar y renovar por un bienio los privilegios que para todas y cada una de las diócesis y naciones de la América Latina se contienen en las Letras Apostólicas "Trans Aceanum" del día 18 de abril de 1897; como a continuación se insertan:

1.—Que los obispos electos, residentes en las naciones de América, después que hubiesen recibido las Letras Apostólicas de su promoción puedan ser consagrados (si no fuere prescrita otra cosa en las dichas Letras) por cualquier Obispo católico que eligieren que esté en gracia y comunión con la Sede Apostólica: y si no puede encontrarse sin grave incomodo, otros obispos asistentes, pueden ser llamados y asistir a la consagración dos o tres presbíteros constituidos en dignidad eclesiástica, o también canónigos de la Catedral.

2.—Que los Obispos puedan consagrar el Santo Crisma (que puede hacerse con bálsamo índico con tal que sea verdadero) y los Santos Oleos con la presencia de aquellos sacerdotes que pueden asistir, y si urge necesidad, en otro día distinto del Jueves Santo.

3.—Que puedan usarse los santos óleos viejos, con tal de que no tengan más de cuatro años y están incorruptos, siempre que puesta la debida deligencia, no puedan obtenerse otros nuevos o más recientes.

4.—Que puedan los Ordinarios en nombre de la Santa Sede a los párrocos y misioneros la facultad de bendecir el agua bautismal con la fórmula breve que el Sumo Pontífice Paulo III concedió se usara entre los Indios del Perú y que se contiene en el Apéndice del Ritual Romano. Esta facultad es solamente para aquellas regiones o lugares, en que por razón de larga distancia o por otro grave impedimento sea muy difícil a los párrocos o misioneros conseguir o llevar consigo agua de las fuentes bautismales consagrada el Sábado Santo, y fiesta de Pentecostés.

5.—Que los párrocos y misioneros puedan usar en el bautismo de adultos, previo el consentimiento del Ordinario, los ritos que se establecen en la Constitución, Altitudo de Paulo III del día 1o. de Junio de 1537, si les es muy difícil usar todas las ceremonias del dicho bautismo de adultos, por razón de defecto de tiempo, improba fatiga u otras graves causas.

6.—Que todos los fieles puedan satisfacer el precepto de la confesión y comunión anual desde la Dominica de Septuagésima hasta la fiesta del Sagrado Corazón inclusible.

7.—Que todos los fieles puedan honrar las indulgencias y jubileos que requieren la confesión y comunión y ayuno, con tal que observado el ayuno se duelan con verdadera contricción de sus pecados y tengan firme propósito de confesarse quan primum, o por lo menos dentro de un mes.

8.—Que los indios y negros puedan contraer matrimonio dentro del tercer grado de consanguinidad.

9.—Que los indios y negros puedan recibir la bendición nupcial en cualquier tiempo del año, siempre que abstengan de una nimia pompa en aquellas épocas en que la Iglesia prohibe las nupcias.

10.—Que no estén obligados a ayunar los indios y los negros sino en los viernes de cuaresma.

11.—Que los indios y negros puedan usar del indulto cuadragésimal, sin obligación de dar limosna, y que puedan comer carne en los días que lo prohibe la Iglesia, exceptuando los viernes de cuaresma.

12.—Que en las causas tanto criminales como en otras que corresponden al foro eclesiástico, que no hubieran pasado a cosa juzgada, la apelación pueda hacerse en tercera Instancia a otro Metropolitano o al Obispo de la misma provincia más cercano a aquel que dió la primera sentencia; quedando íntegra la facultad a cada litigante de recurrir a la Sede Apostólica, aun omitido el medio, ya antes, ya después de la primera sentencia, y observando en lo demás las prescripciones del Derecho Canónico.

Firmado: por el Excmo. Señor Cardenal Secretario

Fray Rafael C. Rossi.
Arzobispo de Tesalónica, asesor, Antonio de Giovanni".

Del Boletín de las Provincias Eclesiásticas de la República de Cuba. Septiembre de 1927.

BREVE APOSTOLICO

Sobre la Indulgencia Plenaria que habrán de lucrar toties quoties, todos los fieles, que rezasen ante el Santísimo Sacramento la tercera parte del Rosario de la Santísima Virgen.

PIO PAPA XI

Para perpétua memoria

Dentro de pocos días se celebrará en la ciudad de Bolonia en honor de Santo Domingo de Guzmán un muy solemne Congreso Eucarístico, cuya celebración esperamos que habrá de servir en gran manera para excitar y promover la piedad de los fieles para con el Santísimo Sacramento de la Eucaristía.

Reuniéndose los miembros de este mismo Congreso en la amplísima Basílica de su Orden, en la cual se guarda con gran religión el cuerpo del Santo Fundador, con este tan grande y fausto motivo, el Maestro General de la Orden de Predicadores encarecidamente nos ruega que del rico tesoro de la Iglesia concedamos la indulgencia a todos los fieles, que ante el augusto Sacramento de Nuestro Señor Jesucristo, oculto bajo los velos eucarísticos, rezaren el Rosario de la Santísima Virgen María instituído por el Patriarca Santo Domingo en honor de la Madre de Dios.

Nos, conociendo y viendo claramente que sería muy oportuno conceder esta Indulgencia, al mismo tiempo que en la piedad eucarística, vendría a ser como un especial recuerdo y monumento del Congreso Eucarístico de Bolonia, que tendrá como principal asiento la predicha Iglesia; hemos determinado acceder a tales súplicas, y así, con la manifestación valiosa de nuestra propia voluntad acrecentar la solemnidad de tan piadoso acontecimiento.

Así, pues, consultando el caso con nuestro amado hijo Cardenal de la Santa Romana Iglesia y Penitenciario Mayor, confiados en la misericordia de Dios omnipotente y de sus Apóstoles, San Pedro y San Pablo, concedemos para siempre Indulgencia Plenaria y remisión misericordiosa en el Señor, cuantas veces lo hicieren, a todos y cada uno de los fieles que, arrepentidos, confesando y comulgando según la costumbre, rezaren devotamente ante el Sacramento del Sacratísimo Cuerpo de Cristo, expuesto a la pública veneración de los fieles, o bien reservado en el Tabernáculo, la tercera parte del Rosario de la Santísima Virgen María.

No obstando otros decretos contrarios, cualesquiera que sean.

Decretamos ésto, ordenando que las presentes Letras serán y permanecerán siempre firmes, válidas y eficaces; y que producirán y obtendrán sus plenos e íntegros efectos; y que beneficiarán ahora y en lo sucesivo, de un modo amplísimo, a aquellos a quienes pertenecen o puedan pertenecer; y así, con razón, se ha de juzgar y definir y tener desde ahora por írrito y de ningún valor, si llegase el caso de que alguien con cualquiera autoridad, a sabiendas o por ignorancia, formulase algún decreto contrario a estas nuestras disposiciones.

Dado en Roma, en San Pedro, bajo el anillo del Pescador, el día 4 de septiembre del año de 1927, sexto de nuestro Pontificado.

P. Cardenal Gasparri
Secretario de Estado.

Nota:—El presente Breve Apostólico fué promulgado solemnemente por voluntad del Sumo Pontífice en el Congreso Eucarístico, celebrado en Bolonia en los días 7 al 12 de septiembre de 1927.

El Eminentísimo Cardenal Delegado fray Tomas Pío Boggiani, O. P. que lo recibió de las manos del Sumo Pontífice, lo promulgó por encargo del mismo, en la primera sesión solemne del Congreso, que tuvo lugar en la iglesia de Santo Domingo, dando todos los asistentes las gracias al Sumo Pontífice por haber concedido tan benignamente el beneficio de esta Indulgencia Plenaria.

..Nota del Cronista.—Según esta gracia Pontificia, que nunca sabremos agradecer suficientemente, todos los fieles, pueden ganar tantas indulgencias plenarias como veces rezaren una parte del Rosario, ante el Santísimo Sacramento expuesto o reservado en el sagrario en cualquier templo.

Con arreglo al Código canónico vigente, para lucrar esta y otras indulgencias, basta confesar y comulgar cada ocho días. Es decir que quien comulgue el domingo, puede lucrar todas indulgencias que estén concedidas en aquel tiempo.

A rezar, pues el Santo Rosario ante Jesús en el Sacramento de su altar.

Debemos la cortesía de la traducción y entrega del Breve Pontificio, al R. P. Víctor Fernández de la Riva, Párroco del Vedado.

Llegado el sábado 23 del actual a la Habana, lo recibíamos de sus manos a las 10 de la noche en la Junta de la Vigilia de la Sección Adoradora Nocturna por las Misiones, a fin de que lo diéramos a conocer a nuestros lectores.

Muy agradecidos a la cortesía.

CULTO CATOLICO PARA HOY

En el templo de Reina, cuarto día de la novena a Cristo Rey conjuntamente con el Jubileo Circular.

Por la mañana, a las 8. Por la tarde a las 5 p. m. con sermón por el R. P. Camilo García, S. J.

En la Parroquia del Vedado, solemne novenario en honor a Nuestra Señora del Rosario. Por la mañana a las 8 1|2. Por la tarde a las 5, con sermón por el R. P. Fray Mariano Herrero, O. P.

En los demás templos las Misas rezadas y cantadas de costumbre.

CULTO CATOLICO PARA MAÑANA

Además del señalado para hoy, en el templo del Santo Cristo, la novena de los miércoles en honor a Santa Rita.

ASOCIACION DE NUESTRA SEÑORA DEL TEMPLO DE LA CARIDAD

La Asociación de Nuestra Señora del Sagrado Corazón de Jesús, del templo de la Caridad, celebra el próximo jueves a las 8 1|2 a. m. la función mensual reglamentaria.

Invnta la Camarera, señora Conchita Bandujo de Troncoso.

CONGREGACION DE LA ANUNCIATA

El 28 del actual, a las 8 de la noche, celebra la junta mensual reglamentaria, a la cual se encarece la asistencia.

A LOS CELADORES Y SOCIOS DEL APOSTOLADO DE LA ORACION

Recomendamos a los Celadores y socios del Apostolado de la Oración, la Misa, Comunión y novena en honor a Cristo Rey en esta semana a El consagrada.

UN CATOLICO

DIA 25 DE OCTUBRE

Este mes está consagrado a Nuestra Señora del Rosario.

Jubileo Circular.—Su Divina Majestad está de manifiesto en la iglesia del S. C. de Jesús (Reina).

Santos Bonifacio I, papa, Frutos y Alfredo, rey de Inglaterra, confesores; Crispín; Crispiniano, Gabino y Crisanto, mártires; Santas Margarita María de Alacoque, virgen, y Daría, mártir.

San Bonifacio I, papa y confesor: Este Santo era un presbítero de carácter irreprensible, muy versado en la disciplina eclesiástica, y de avanzada edad cuando sucedió a Tosino en el pontificado en 29 de Diciembre del año 418.

De lleno se consagró a reformar las costumbres y con ellas la disciplina, y obtuvo grandes triunfos.

Era un verdadero sucesor de los apóstoles.

Este papa fué muy amante de la paz, y notable por su dulzura y mansedumbre.

San Bonifacio murió a fines del año 422. Fué enterrado en el cementerio de Santa Felicitas, que había él mismo adornado en la vía Salaria.

"Nuestro" Excelentísimo Señor Doctor"

No, no es el Presidente de la República— dice Pepita. Es nuestro médico, el Dr. Pedro Calvo. El título se lo dió papá, pues dice que es el médico y el amigo más "excelentísimo" del mundo. Y él se ríe, porque le encantan las bromas. El otro día me salió con esta: "Oye, Pepita, ¿sabes que cuando yo llegue al cielo, me voy a ver en apuros? —¿Porqué, Dr.? Porque cuando San Pedro pregunte: "¿quién es?" y yo le conteste: "soy yo, Pedro Calvo," va a creer que me estoy burlando de él."

SU campo de acción no está en las clínicas lujosas, ni en las solemnes salas de cirujía; su campo son los hogares. Por ellos pasa a diario distribuyendo alivio y consuelo con el esmero y cuidado de un padre. El enemigo con que más frecuentemente tiene que luchar allí es el dolor físico. Pero siempre sale vencedor, porque tiene una preciosa aliada, la

CAFIASPIRINA

Con ella no sólo da alivio rápido, sino que regulariza la circulación y levanta las fuerzas, sin peligro alguno para sus delicados pacientes.

Y siempre dice, con su benévola sonrisa retozando bajo el mostacho gris: "A medianoche es cuando vienen las brujas y los dolores. Y a medianoche las boticas están cerradas. Por eso hay que tener siempre en casa, agua bendita para las brujas y un tubo de Cafiaspirina para los dolores."

La CAFIASPIRINA es el analgésico del hogar. Todos pueden tomarla con absoluta confianza para los dolores de cabeza, muelas y oído; las neuralgias; las consecuencias de las tranochadas, etc. NO AFECTA EL CORAZON NI LOS RIÑONES.

BAYER

La próxima vez, PEPITA le presentará a usted el gran cariño de su vida, el gran "amor de sus amores": "SU NANA." Es la más humilde pero la más encantadora de la casa. ¡No deje de conocerla!

Los discos fonográficos y piezas para música titulados "DON PANCHO", tan en boga ahora en la Habana, se entregan a cambio de dos tubos vacíos de Cafiaspirina o Fenaspirina el primero y de uno de los dos, la segunda, en Tejadillo 18 (bajos).

4 DE CADA 5 EMPIEZAN DEMASIADO TARDE

Entre las personas con quienes usted alterna, hay cuatro de cada cinco mayores de cuarenta, (y muchos jóvenes), que son víctimas de la Piorrea, simplemente porque empezaron muy tarde a proteger sus encías y sus dientes.

La Piorrea empieza con una sensibilidad en las encías, que las hace sangrar. Si no se atienden a tiempo va minando la juventud y la salud y a menudo resulta en la pérdida de los dientes, neuritis, úlceras, reumatismo y otras serias enfermedades. Pero no tema, si usted empieza a tiempo puede prevenir o reprimir el curso de la Piorrea. Vea a su dentista por lo menos dos veces al año y empiece a usar pasta FORHAN'S para las encías hoy mismo.

Este dentífrico impide y reprime la Piorrea. Es la fórmula del doctor R. J. Forhan, un especialista en Piorrea de fama mundial reconocida.

La pasta FORHAN'S por la mañana y por la noche. Hágalo un hábito. Inculque lo mismo a sus hijos, que equivale a asegurar su salud. Compre un tubo hoy mismo.

PUEDE USTED ESTAR SEGURO DE ESTO...

Miles tienen el aliento agradable y fresco por este nuevo producto.

Le prometemos que usted no volverá a usar otro líquido, que solo sirve para esconder los malos olores del aliento, una vez que haya usado el Antiséptico Refrescante Forhan's. Pruébelo.

De venta en las Droguerías, Farmacias y Sederías.

FORHAN'S PARA LAS ENCIAS ES MAS QUE UNA PASTA DE DIENTES, REPRIME LA PIORREA

Agente General Exclusivo:
ALBERTO PERALTA
Julio de Cárdenas No. 1 (antes S. Juan de Dios)
Apartado No. 2349. Teléfono A-9136.
HABANA.—Cuba.

Agua de Colonia :: del Dr. JOHNSON ::

PREPARADA ::: con las ESENCIAS más finas ::::

EXQUISITA PARA EL BAÑO Y EL PAÑUELO

De venta: DROGUERIA JOHNSON, PI MARGALL, Obispo 36, esquina a Aguiar

I. VILLARREAL

TALLER DE REPARACIONES, NIQUELADO Y CILINDROS DE GOMA. — REPARAMOS TODA CLASE DE MAQUINAS DE ESCRIBIR Y DE SUMAR.

Máquinas de escribir y de sumar, nuevas y reconstruídas de las mejores marcas.

Efectos de escritorio en general, sellos de goma.

TELEFONO A-5529.
HABANA, 122 y 124.
HABANA.

M.E.C.D. 2016

NUEVA REMESA DE ROPA INTERIOR

Acabamos de recibir una gran remesa de juegos de ropa interior para señoras. Es una colección magnífica de lo último que se ha creado, todo de manufactura francesa y garantizándose su corte y confección perfectos. Qué dama no gusta de estas bellas prendas interiores, que tanto realzan su encantadora femenidad...? Nuestros precios fijados muy por debajo de su verdadero valor, le brindan la oportunidad de satisfacer ese gusto:

A $1.50

Juegos de OPAL, muy finos, de Camisa y Pantalón. Camisas de noche de opal,

A $2.50

Juegos de opal suizo, de camisa y pantalón. Camisas de noche con aplicaciones y encajes crudos,

A $3.50

Juegos de opal suizo de camisa y pantalón, con encajes crudos y bordados muy finos,

A $2.00

Juegos de opal, de camisa y pantalón. Camisas de noche, con bordados y encajes muy finos,

A $3.00

Juegos de opal suizo de camisa y pantalón. Camisas de noche con bordados muy finos,

A $1.99

Juegos de Jersey de Seda. Camisa y pantalón bloomer. En todos los colores y tallas,

A $4.75

JUEGOS DE JERSEY DE SEDA a listas, compuestos de camisa y pantalón bloomer. Gran novedad. Hay en todos los colores y tallas.

Los juegos de OPAL SUIZO que mencionamos arriba, son del más fino opal, con bordados y encajes crudos, muy originales y de mucho gusto. Los colores son: blanco, rosa, salmón, maíz verde Nilo y azul pálido.

HABANERAS

(Viene de la pág. CINCO)

EXPOSICION DE MODELOS

APERTURA TRIUNFAL

Asistiré.
Lo dije.
Y me fuí a **El Encanto** en cumplimiento de una promesa encerrada en esa fórmula obligatoria.
Se inauguraba ayer en los suntuosos almacenes, orgullo de nuestra ciudad, la exposición tradicional de los inviernos.
De trajes.
Y también de sombreros.
Me detuve antes en el piso que es la alegría de la casa, donde se halla instalado el salón-buffet, siempre favorecido, con animación completa.
Allí, en **petite-table**, disfruté de una grata reunión presidida por el bueno y muy querido fundador de **El Encanto**, mi viejo amigo Pepe Solís.
Un almuerzo delicioso.
Servido a maravilla.
A los postres ya se aumentó el grupo con la presencia de los confréres Alberto Ruiz y Pablo Alvarez de Cañas, que venían de Columbia, de un almuerzo de cronistas en el Círculo Militar, donde el cubierto que se me tenía reservado quedó vacío.
¿De quién la culpa?
Nada sabía...
Las sirvientes del salón-buffet, aparecían ayer vestidas por vez primera con el uniforme invernal.
De tono obscuro.
Tocadas de turbante.
María Teresa, la que siempre buscamos para nuestra mesa los cronistas asíduos al saloncito de **El Encanto**, estaba encantadora.
En todos momentos, aún pasada la hora del lunch, estuvo el lugar concurridísimo.
Pasó por el salón-buffet, dejando una estela de simpatía, la mexicanita tan esbelta tan linda y tan sugestiva que todos han seguido llamando la Señorita Obispo, desde el primer Paseo Artístico que gracias al señor Aurelio Peón, disfrutó la Habana.
¿Qué fué la exposición
Lo que nunca en año alguno.
Abierta desde las diez de la mañana no cesó el desfile un sólo instante.
Puedo decirlo, autorizadamente, por haber sido testigo de los últimos que salieron al cerrar sus puertas la casa.
Más tarde que de costumbre
Cuando eran ya las siete.
La sociedad habanera se sintió atraída hacia **El Encanto**, llenando sus salones, en todos momentos, hasta convertirlos en una fastuosa e indescriptible fiesta de la elegancia.
Un éxito social.
Completando otro artístico.
La reseña de la legión de señoras que pasó por aquel piso de vestidos y sombreros, habría de adquirir proporciones excepcionales.
¿Cómo darla?
Vano intento.
Hubo una hora de la tarde, presente allí la señora Serafina Diago de Gómez, bellísima esposa del Alcalde de la Ciudad, que parecía haberse dado cita en **El Encanto**, todo nuestro gran mundo.
Despedíase del grupo de sus amigas la gentil y muy bonita dama Consuelito Lamar de Mendoza, por embarcar mañana para los Estados Unidos.
En la exposición de vestidos eran de admirar creaciones magníficas de las primeras firmas de París.
Por una parte Chanel.
Por otra, Jenny.
Además, Martial et Armand Patou, Drecoll y Worth, entre otros muchos.
Puede decirse que las selecciones hechas por la casa de compras de **El Encanto**, en París, demuestran un acierto digno de las mayores alabanzas.
Muy celebrados, a su vez, fueron ayer los modelos de sombreros
Varían en tonos.
Difieren en estilos.
Pero responden todos, por igual, al acreditado gusto de Rose Descat, Agnes y Marie Alphonsine.
Además, Reboux, cuyas creaciones han sido este año la sensación de París.
Prepárase ahora **El Encanto**, a ofrecer una curiosa exhibición de calzado para señoras.
Continuará abierta hoy la exposición de vestidos y sombreros por todo el día.
Maravillosa.
Digna de visitarse

(Continúa en la pág. NUEVE)

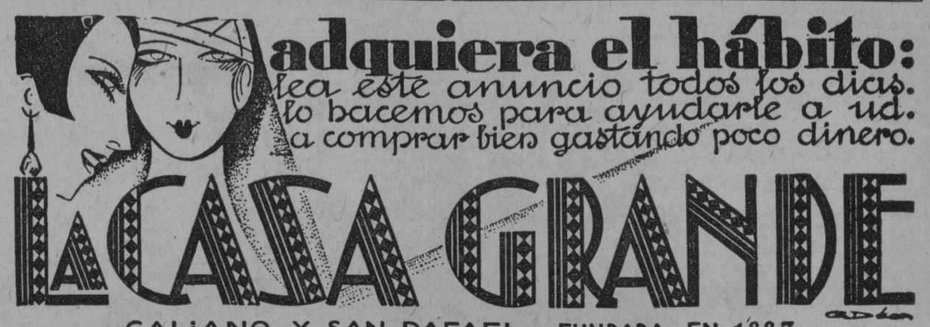

adquiera el hábito:
lea este anuncio todos los días.
lo hacemos para ayudarle a ud.
a comprar bien gastando poco dinero.

LA CASA GRANDE

GALIANO Y SAN RAFAEL. FUNDADA EN 1887
TELF. CENTRAL PRIVADA: LLAME AL M-7954

1927 INVIERNO 1928

PRIMER PISO

invitamos a usted:

a visitar nuestra exposición de modelos franceses de

VESTIDOS SOMBREROS Y ZAPATOS DE INVIERNO

QUEDO INAUGURADA AYER
DURARA TODA ESTA SEMANA

CON ELLA HEMOS INICIADO LA TEMPORADA INVERNAL, para la que hemos puesto a su disposición las más atractivas novedades de la moda actual

la casa de los precios populares en el barrio aristocrático

Los bomberos en la fiesta de los Desamparados

Nuestro estimado amigo y compañero el señor Nicolás García, Secretario de la Corporación de los Desamparados y director de la revista "Habana Ilustrada", nos informa amablemente de la grandiosidad que revestirán este año las festividades a la virgen de los Desamparados, Patrona de los Bomberos y cuyas fiestas, que darán comienzo el día 10 del próximo noviembre en la iglesia de Monserrate, tendrán una semejanza con aquellas de hace cuarenta años que tan jubilosamente presenciaban los habitantes de la Habana.

Dos de los números del programa serán de grandes atractivos: los fuegos artificiales y retreta, que se verificarán la noche del sábado 19, y la brillante procesión del domingo 20, a la que concurrirán los principales Colegios de niñas ,los Bomberos municipalizados, los antiguos Bomberos del Comercio No. 1, los Camisetas Rojas y los distintos Cuerpos de Bomberos del interior de la República, que han prometido su asistencia y para los que el digno administrador de los Ferrocarriles Unidos, Mr. MacRae, ha tenido una gentileza al concederles la rebaja de una tercera parte del valor del pasaje, tanto para venir como para regresar después a sus respectivas localidades.

En tal virtud se pone en conocimiento por este medio de los señores Jefes de los Cuerpos de Bomberos del interior, la necesidad de que sin demora remitan al señor Nicolás García, calle de Panchito Gómez número 32 (antes Corrales) una relación con nombres del personal dispuesto a venir, para último todo lo que con enviarles sus certificados de pasajes se relaciona.

Más adelante nos ocuparemos de esas grandiosas fiestas, llamadas este año a revestir verdadera solemnidad.

DE JUSTICIA

RENUNCIA DE UN FISCAL

Por renuncia hecha de su cargo de Fiscal del Partido Judicial de Cárdenas, señor Pedro Antonio Reynaldos, ha sido nombrado el señor Carlos R. Jones.

NO ES VIDA

La existencia del neurasténico, del nervioso, es muy angustiosa, muy difícil y desventurada. Para vivir plácidamente, con goces y alegrías precisa tener los nervios muy bien equilibrados y para lograrlo basta tomar Elíxir Antinervioso del Dr. Vernezobre, que es un excelente nivelador del sistema nervioso y además impide la neurastenia.

Dr. J. Vernezobre y C.

Fíjese en la etiqueta del frasco cuando lo compre. Ha de tener esta firma.

Porcelanas

Acabamos de recibir un magnífico surtido de porcelanas inglesas, comprendiendo infinidad de utilísimos artículos, cada uno demuestra el exquisito gusto y novedad de todo cuanto ofrecemos.
Hay vajillas para la mesa, floreros, maceteros y jarras de fabricación especial para conservar la temperatura de líquidos por largo tiempo. Estas al precio especial de $5.00.

La Casa Quintana
CASA DE LOS REGALOS

GRANDES ALMACENES

LOS PRECIOS FIJOS

A DE J. BOLIVAR y R. Mª DE LABRA

Lo mejor, a poco costo

Artículos para el Invierno

Poco a poco, con lo que a diario recibimos, se va completando nuestro inmenso surtido de artículos para la temporada de invierno, la que (a juzgar por la demanda que ya tienen muchos renglones) se puede dar por comenzada.

Ya tenemos en casa muchas novedades en casi todos los Departamentos, a saber:

Vestidos, Abrigos y Sweaters para señoras y niñas.

Sombreros de fieltro, de terciopelo o de seda.

Trajecitos y Sweaters de lana para niños.

Capas, Chaquetitas, Gorros y Zapatitos de estambre para Bebé.

Mantones de Manila, Manteletas, Pañolones y chales de todas clases.

Crepés Satín, Charmeuses, Meteoros, Fallas, Fulgurantes y otras sedas propias para la Estación.

Gran surtido de telas de Lana tanto para Vestidos como para Abrigos.

Telas de fantasía en fibra o algodón y Franela de todas clases.

Grandes novedades en Frazadas lisas o estampadas en todas las calidades.

No hemos señalado los precios de venta por tratarse de muchos artículos y, principalmente, porque todos saben que en LOS PRECIOS FIJOS no hay nada caro.

HOY GRAN VENTA DE RETAZOS

Prepare a sus niños para la temporada de Invierno.
Visite nuestra exposición de modelos
La señora
Amparo Roqué de Angulo
en su residencia particular de la Avenida de la República, San Lázaro, No. 470, Apartamento No. 4, casi esquina a Infanta, tiene en preparación los modelos para la próxima estación.
Juegos de cuatro piezas, en preciosas combinaciones, compuestos de vestido, pantalón, abrigo y sombrero, en terciopelo, falla y otras clases de seda de superior calidad.
Especialidad en confección de Canastilla.

ULTIMA SESION DE LA CONFERENCIA SOBRE LA MUTUALIZACION DE LOS SERVICIOS MEDICOS, CELEBRADA AYER

En esta sesión se tomó el acuerdo de que la de clausura se efectúe durante la próxima semana en un local que por su capacidad permita mayor concurrencia y que sea pública

En los salones de la Federación Médica de Cuba se efectuó anoche la sesión final de las que se han celebrado para tratar de la mutualización de los servicios médicos, presidida por el doctor Victoriano Rodríguez Barahona, con los doctores Aballí, Recio (Alfredo y Alberto), Aragón y demás miembros del Comité Ejecutivo, con asistencia tan numerosa como en las precedentes.

Inició la conferencia de anoche el doctor Alfredo Recio dando lectura a un concienzudo trabajo sobre la eficiencia de los servicios médicos, digno del más amplio y general conocimiento.

El Licenciado Secundino Baños hizo luego uso de la palabra para referir las deficiencias que en las Quintas de Salud adoleció el servicio facultativo, exculpando a los elementos directivos de dichas Sociedades, en las que—dijo—regían presupuestos "no cerrados" para las atenciones benéfico-sanitarias.

Rectificando ese criterio expusieron el suyo los doctores Aballí, Recio y Rodríguez Barahona, quienes señalan como causantes exclusivos de las deficiencias apuntadas a las Juntas Directivas, en las que la opinión y las solicitudes de los facultativos no tenía eco.

El señor Costa expuso, como presunción personal, la futura armonía que habrá de reinar entre facultativos y dirigentes de las Quintas de Salud, solventando las pretéritas deficiencias y el doctor Quintana dió lectura a un trabajo original en que se expone un proyecto de mutualismo médico-farmacéutico, con inclusión de la asistencia domiciliaria.

Fué ejemplarmente cordial y afectuoso el final de esta sesión en que el doctor Aballí propuso se dieran por terminadas las discusiones y se celebrará como de clausura la próxima sesión.

El Licenciado Baños expuso su gratitud a la Mesa y a la Federación Médica de Cuba por su afable acogida y atenciones que le han dispensado, a cuyas gentilezas correspondieron los doctores Aballí, Barahona y Recio.

En breve será anunciada la fecha de la sesión de clausura que—a propuesta del doctor Alfredo Recio—se organizaron en forma solemne y eligiendo un local adecuado a su importancia.

Al Secretario de Obras Públicas

UNA SOLICITUD DE LOS VECINOS DE JESUS DEL MONTE

Uno de los barrios más poblados de la Habana—el de Jesús del Monte—no tiene nada más que una comunicación con la capital: la del Puente de Agua Dulce, que es insuficiente para el tráfico de las calzadas.

Es necesario abrir otra calle para ómnibus y tranvías.

El tránsito aumenta constantemente.

Urge también la composición de la calle de Buenaventura en las dos cuadras que dan acceso a la bella capilla de los Padres Pasionistas, convertida ya en Parroquia de San José y que sólo espera la apertura de la calle de Vista Alegre para erigir un suntuoso templo, en el solar contiguo a la capilla actual.

La primera de estas solicitudes es del público obligado a transitar por los tranvías y guaguas de Jesús del Monte y la segunda, de una comisión de señoritas feligresas de la parroquia de San José.

Ambas peticiones las traladamos al Honorable Secretario de Obras Públicas, doctor Carlos Miguel de Céspedes, esperando que sean atendidas.

Presentamos otro modelo de gran elegancia

En Glacé Encaje

$12.00

INTERESANTE

Habana, Sep. 9 de 1924.
Sr. Dr. Arturo C. Bosque.
Habana.

Muy distinguido Doctor:
Tengo verdadera satisfacción en comunicarle que he estado usando por espacio de cinco meses su famosa "PEPSINA Y RUIBARBO BOSQUE", a la cual le debo la completa curación de mi mal estomacal.
Puede hacer de ésta el uso que crea conveniente.
De usted affmo.
Rafael O. García.

La "PEPSINA Y RUIBARBO BOSQUE", es inmejorable en el tratamiento de la dispepsia, gastralgias, diarreas, vómitos, gases, neurastenia gástrica y, en general en todas las afecciones del aparato digestivo.

M.E.C.D. 2016

HOY 5¼ 9¾ FAUSTO HOY 5¼ 9¾

La Metro Goldwyn Mayer presenta el Re-estreno de la gran producción

SU HORA "HIS HOUR"

por las estrellas JOHN GILBERT y AILEEN PRINGLE

Hermoso drama con lujosas escenas que se desarrolla en la Rusia de los Zares

LUNETA 60¢ PREFERENCIAS 80¢

Repertorio METRO GOLDWYN MAYER—Industria 80

PRONTO GLORIA SWANSON en "LINDOS MODALES"

PRONTO GILDA GREY en "CABARET"

PRONTO MARIE DRESSER y POLY MORAN en "ALMAS DE ARRABAL"

DOMINGO 30 Inauguración de las tandas Matutinas á las 10½ a.m. PRE-ESTRENO DE EL HOTEL IMPERIAL por la egregia estrella POLA NEGRI

TEATROS Y ARTISTAS

LA TEMPORADA DE TORDESILLAS EN PAYRET

Termina mañana, miércoles, la actuación de Tordesillas y los suyos en Payret, no obstante el éxito decisivo que esta breve temporada ha obtenido.

Los admiradores de María Herrero y Jesús Tordesillas hubieran querido que jornada artística tan brillante, se hubiese prolongado.

Pero la Quiroga llega.

Para las dos últimas funciones de la actual temporada, Tordesillas ha elegido programas excelentes.

Esta noche "Papá Lebonnard", una de las más grandes creaciones de Novelli.

Mañana "Currito de la Cruz", la comedia de Linares Rivas que es escenificación de la novela que con igual título escribiera Pérez Lugin.

Tordesillas, como recordarán nuestros lectores hizo ese personaje en la cinta cinematográfica que tan aplaudida fué en la Habana.

EL TEATRO "REGINA"

Dos tandas anuncia para hoy el teatro "Regina".

En primer tanda sencilla se pondrá en escena "Es mucha Habana", la bella revista de López Ruiz y Lecuona, que tan bellos números musicales y tan divertidos pasajes cómicos tiene.

La primer tanda sencilla comienza a las 8 y cuarto.

En segunda doble, a las 9 y tres cuartos "Niña Rita o La Habana en 1830" y nuevos "Arabescos", entre los que resaltan el tango "Mano a mano", que todos los días repite Rita Montaner, la jota, que bailan Esteban Palos y Mary Verdiales y el cómico diálogo de Castells "Los dos centros", que hacen Chole Pérez y Fernando Mendoza.

Mañana, una sola tanda doble a las 8 y cuarto, para poder ensayar "La revista Femenin", obra que se estrena el jueves y que obtendrá, por su libro, su música y su presentación, un gran éxito.

CAMILA DE QUIROGA

El próximo jueves, a primera hora, en el tren de Oriente, llegará a la Habana Camila de Quiroga, la gran actriz argentina que con tanta impaciencia espera nuestro público. El viernes, en Payret, se efectuará la reaparición.

Pocas actrices conquistaron la admiración del público habanero como la Quiroga.

Camila Quiroga es una de las actrices preferidas de los habaneros y ello se debe a su talento, a su ductilidad y a su arte.

Noches deliciosas para los que gustan del teatro se sucederán en Payret.

Camila promete nada menos que veintisiete estrenos, en su mayor parte, obras originales de autores argentinos.

"Una mujer desconocida", comedia en tres actos original de Pedro P. Aquino, es la obra escogida. De ella tenemos las mejores noticias y de la interpretación que al personaje central da Camila, se nos afirma que constituye uno de sus más grandes aciertos.

La gran compañía de dramas y comedias argentinos Quiroga, hará una temporada brillantísima.

UNA FUNCION EXTRAORDINARIA EN PAYRET

Pasado mañana jueves se trasladará a Payret la compañía de Alhambra, para ofrecer una función extraordinaria que tiene por objeto celebrar un concurso de simpatía entre los equipos de balompié de los clubs **Fortuna, Hispano, Juventud Asturiana, Olimpia, Cataluña, Vigo, Centro Gallego y Real Iberia.**

Las localidades llevarán adherido un cupón con los nombres impresos de los equipos contendientes, a fin de que con una cruz al lado de aquél por el que se quiera votar, muestre cada uno su simpatía por el de su predilección.

El programa para esta función de los de Alhambra en Payret, es por demás interesante.

Se estrenarán "El furor del balompié", sainete de Carlos Robreño, "La salvación de Cuba" de Federico Villoch, y un estreno: "Recibimientos y despedidas", apropósito de Robreño.

Emilia Benito interpretará canciones regionales.

La copa donada por la empresa de Alhambra para premiar al vencedor, se exhibirá en "El Encanto".

EN EL PRINCIPAL DE LA COMEDIA

Esta noche habrá estreno en el teatro "Principal". Se trata de una obra de gran fuerza cómica, como las que, por sistema, se representan en el coliseo de Animas. Su título: "El día menos pensado". Su autor: Estremera.

Alfonso Tudela y lo mejor de la compañía del Principal intervienen en la interpretación de "El día menos pensado".

Mañana "Mecachis, qué guapo soy", una de las más chispeantes obras de Arniches.

"DON JUAN TENORIO", EN CAMPOAMOR

La compañía de Tordesillas actuará en Campoamor y ofrecerá tres representaciones de "Don Juan Tenorio" los días 31 de octubre y primero y dos de noviembre.

La noticia será recibida con agrado por el público, porque ese conjunto artístico conquistó brillante éxito en la temporada de Payret.

Los asiduos concurrentes a Campoamor asistirán a una magnífica representación del "Don Juan" porque Tordesillas cuenta con buenos artistas y espléndido decorado. Doña Inés, la novicia ingenua y apasionada, encarnará en Blanca Ciaguerroti, la blonda "Maravilla".

El burlador ha sido encomendado a Julián de la Cantera y Tordesillas hará el Chiutti.

El Don Gonzalo de Ulloa será interpretado por Perchicot y Domech hará el Don Luis Mejía.

La Compañía se propone presentar un "Don Juan" de primer orden.

EL "DON JUAN TENORIO"

Los asiduos al "Principal" se preparan para los Tenorios de este año. La empresa ha encargado ya un decorado y un vestuario especiales para montar espléndidamente el drama de Zorrilla.

INGLATERRA

El cinema predilecto del público habanero, por sus comodidades, por las grandes atracciones cinematográficas que se estrenan a diario y por los precios populares a base de 20 centavos luneta.

Magnífica estación de radio, instalada en el interior del espectáculo para deleitar a la concurrencia, con todos los grandes eventos deportivos, y conciertos, tanto nacionales como extranjeros.

Para hoy, magnífico programa de atracción, comenzando con una matinne d e2 p. m. a 5 p. m., estrenándose las atracciones Su perro, por Joseph Schildkraut y Julia Faye; y Amor mío, por Luisa Fazenda; para esta matinee regirá el precio de 20 centavos.

En tandas elegantes de 5 p. m. y de las 9 y 45 p. m. comedias y el estreno de la regia producción Pathé en 9 actos, interpretada por Josep Schildkraut, Julia Faye y Roberts Edesen, titulada Su perro y la magnífica comedia Waner, en 8 actos, por Luisa Fazenda. titulada Amor mío, para estas tandas regirán los precios de 20 centavos para las 5 p. m. y el de 30 centavos para las 9 y 45 p. m.

En tanda de las 8 y media p. m. estreno de la atracción Warner en 8 actos, interpretada por Luisa Fazenda, titulada Amor mío, para esta tanda regirá el precio de 20 centavos.

Mañana La mujer desnuda super producción joya clásica en 9 actos interpretada por Nita Naldi e Ivan Patrovich, basada en la obra de Henry Bataille.

Jueves 27 Un ladrán en el Paraíso por Ronald Colman, Ailen Pringle y Dorys Kenyon, y Por senderos equivocados por Dorothy Revier y Ralph H. Ince.

Viernes 28 La mancha de sangre, por Adelqui Millar.

2202. 1-d. 25.

RIVOLI

En el elegante Palacete del Reparto La Sierra. A las 5 1|4: LA MODERNA CENICIENTA, por Collen Moore y Lloyd Hughes; SASTRES Y EMPRESARIOS, por Vera Gorden y Betty Lityl; LA MODERNA CENICIENTA.

Miércoles: MONEDA CORRIENTE, por John Gilbert; EL SEPTIMO CIELO, por Janet Gaynor.

Jueves: EL MUCHACHO DEL PUEBLO, por Pauline Sharke; ADULACION, por Renée Adoree.

Viernes: AMOR MIO, por Luisa Fazenda.

Sábado: EL SARGENTO MALA CARA, por Lon Chaney.

Domingo: reprisse La MUJER DESNUDA.

Muy pronto: SU HORA; LAS TRES NOCHES DE DON JUAN.

2421 1 d-25

Cine Rialto

No cabe duda que uno de los mejores aciertos que ha tenido el popular y acitvo empresario señor Carrerá, ha sido el d econtratar las exhibiciones que se han estado dando a la película estrenada el sábado último, que como era de esperarse ha llevado una gran cantidad de público en todas las tandas en que ha sido presentada. Trátase de esa magnífica producción creada por la casa. Fox titulada EL SEPTIMO CIELO en la que se desarrolla uno de los argumentos mejor confeccionados que han sido llevados en la pantalla valiéndose de los elemencst más poderosos con que cuenta el cinema, pues tratándose de interpretación, dirección y combinaciones fotográficas, puede asegurarse que pocas veces ha sido ofrecida una cosa mejor

En lo que respecta a la interpretación, ella está a cargo de la genial y bella actriz Janet Gaynor y del insuperable Charles Farrell, ambos actores de méritos extraordinarios que han revelado en sus respectivos papeles un arte escénico absoluto e indiscutible EL SEPTIMO CIELO va hoy por cuarta vez en los turnos corrientes de la una y de las tres y en las tandas elegantes de las cinco y cuarto y nueve y cuarenta y cinco y no es de dudarse que se repetirá el llen ocomo en los días anteriores.

En la tanda especial de las siete y media se exhibe el interesante cinedrama titulado LOS CHUANES, por artistas de la Comedia Francesa.

Para dentro de breve anuncia el estreno de la lujosa producción CON EL AMOR NO SE JUEGA y que constituy eun nuevo triunfo de la sin par estrella Liliane Damita

2206 1d-25

Cine Gris

A las 5 y 1|4 y 9 y 1|4 se estrenará la súper-producción en 10 actos, titulada: EL SARGENTO MALA CARA, fotodrama de interesante argumento y sensacionales escenas, magistralmente interpretado por el famoso actor Lon Chaney, el artisaa de las caracterizaciones maravillosas. También toman parte en esta gran producción las celebradas estrellas Eleanor Boardman, Carmel Myers y William Haines.

A las 8 y 1|4 :LO QUE PUEDE UNA MUJER, por Eleanor Boardman.

Mañana: LA NIETA DEL ZORRO, por Bebe Daniels. William Powell y James Hall.

999999999 999999c9cgrcñññññ ññ 1111111Yt

Jueves 27: LOS MISERABLES, primera jornada,—grandiosa producción en la que se ha hecho un verdadero derroche de arte. Esta película constituye la más fiel adaptación que se ha hecho hasta el presente de la famosa novela del célebre escritor VICTOR HUGO. Se titula la primera jornada: EL ALMA D ELA HUMANIDAD. El viernes 28 se exhibirá la jornada final titulada LAS BARRICADAS.

Sábado 29: LAS TRISTEJAS DE SATAN, por Adolfo Menjou, Lya de Putti, Ricardo Coraez y Carol Dempster.

Domingo 30, matinée: Novedades Internacionales No. 55, EL TREN DESENFRENADO, por Jack Daugherty, y SU PERRO, por Joseph Schildkraut.

A las 5 y 1|4 y 9 y 1|4: RECLUTAS SOBRE LAS OLAS, por Raymond Hatton y Crester Conklin.

Lunes 31: EL SEPTIMO CIELO, por Charles Farrell y Jane Garner.

2198 1d. 25

TEATRO PRADO Y CAMPOAMOR

SENSACIONAL ESTRENO JUEVES 27

Los dos artistas favoritos en el mas bello romance.

AMOR, AVENTURAS — LUJO EXTRAORDINARIO

AMERICA ADVERTISING A-9638

RONALD COLMAN y VILMA BANKY en LA LLAMA MAGICA

CAMPOAMOR: Un gran estreno próximo. "Don Juan Tenorio", por María Herrero y Tordesillas

EL PAYASO DE CIRCO, la encantadora cinta, sublime creación de la bellísima estrella Dorotry Revier, ocupará hoy todos los turnos de costumbre en este teatro, a partir de la una. Desde la tanda de las tres así como las elegantes de las cinco y las nueve y media, la orquesta del teatro acompañará la cinta con su propia partitura musical.

añana miércoles se retirará del cartel.

El jueves 27, es el día escogido por los Empresarios de Campoamor para estrenar la delicadísima cinta titulada LA LLAMA MAGICA, que la crítica de los Estados Unidos califica como la más perfecta obra salida últimamente de los talleres de los Artistas Unidos. Por la calidad de su argumento que nos muestra una hisotria apasionada y dolores, por la técnica novísima con que ha sido filmada y por la interpretación cuidadosa de cada uno de los actores que intervienen en ella será recordada con placer por cuantos acudan a contemplarla. Sus primeros roles están a cargo de Ronald Colman, el perfecto actor, y de Vilma Banky, la bellísima artista húngara, estrella resplandeciente de tantas grandes creaciones.

Una regia partitura musical prepara la orquesta del teatro especialmente adaptada a la obra, para amenizar su proyección durante los turnos de las tres, cinco y nueve y media de los cuatro días que permanecerá en los programas. Una conocida soprano rusa cantar; la serenata de Rosani, en los turnos elegantes, mientras se proyevta la cinta.

Durante los días 31, 1 y 2 tendremos ocasión de amirar sobre el escenario de Campoamor a los ilustres artistas españoles Jesús Tordesillas y María Herrero, intérpretes sin rival del famoso drama Don Juan Tenorio, que la tradición impone en estos días de noviembre. Los inmortales versos del poeta español cobrarán vida nueva en labios de estos dos artistas a quienes admira y quiere la Habana toda.

Serán sin duda unas jornadas de arte que se verán colmadas de nuestra sociedad elegante para la que constituye un lugar favorito de reunión la sala del aristocrático teatro

2433 1d-25

Cine Neptuno

"EL SARGENTO MALA CARA" HOY EN NEPTUNO

Las tandas elegantes del acreditado cine NEPTUNO, a las 5 1|4 y 9 1|2 se cubren con: EL SARGENTO MALA CARA, producción especial de la Metro Goldwyn, interpretada por Lon Chaney Eleanor Boardman y William Haines.

En la tanda inicial a las 8 1|2 se exhibe: EL CAZADOR CAZADO, con acompañamiento de coros, tenor y tiple.

El viernes, re-estreno: SU HORA, por John Gilbert.

El sábado: EL AGUILA DEL MAR.

En la matinée del domingo próximo actuará ALBERT el notable ventrílocuo con su compañía de muñecos autómatas parlantes.

2197 1 d-25

FERNANDEZ presenta

AMERICA ADVERTISING A-9638

MELOCOTONCITOS

La historia de un "papaito" tal como nos la contaron los periódicos.—Una sensacional revelación acerca de la vida de un "viejo verde". Con muchas muchachas jóvenes y hermosas

MIERCOLES 26 MARTI JUEVES 27

PRONTO LA CIUDAD MALDITA por DOLORES COSTELLO

PRINCIPAL DE LA COMEDIA: Esta noche "El día menos pensado", de Estremera

Estremera es uno de los autores cómicos españoles más celebrados. Hombre ducho en trucos de escenario y cabal conocedor de todos los resortes que mueven la atención del público ha contribuído al teatro español contemporáneo con obras graciosísimas que le sitúan entre los primeros autores, Arniches, Muñoz Seca; Paso; Fernández; García Alvarez;

Esta noche se setrena en el teatro "Principal de la Comedia" una chispeante obra de Estremera, titulada EL DIA MENOS PENSADO.

Esta obra encuadra perfectamente dentro del plan que se ha trazado la empresa del Principal, consistente en desenvolver esta temporada de invierno a base de obras cómicas preferentemente

EL DIA MENOS PENSADO ha sido cuidadosamente ensayada por la compañía del Principal que le dará una interpretación excelente.

Figura en el reparto Alfonso Tudela

Mañana se reprisa MECACHIS, QUE GUAPO SOY, graciosísima obra de Carlos Arniches cuya repetición han interesado numerosas personas y que es sin duda uno de los grandes aciertos interpretativos de Rafael López Somoza .

En el teatro Principal de la Comedia se montará este año el DON JUAN TENORIO con una propiedad, un lujo y una honradez artística que llamarían la atención, si a esto no nos tuviera ya acostumbrados la empresa del dilecto coliseo de Animas Se están y apintando las decoraciones de esta obra, que serán plausible alarde de justeza, adecuación y buen gusto. Se h aencargado además un vestuario especial para dar plenamente la sensación de época en el magnífico drama de Zorrilla.

Después el punto de vista interpretativo, basta echar una ojeada por el elenco de la compañía del Principal para prever una interpretación excelente.

2405 1d-25

TEATRO DEL PRADO: El gran estreno del jueves. Hoy: "El Encanto de un Vals"

Para el jueves tiene dispuesta la empresa del Teatro del PRADO, un estreno que ha de llamar poderosamente la atención dal público. Por su intrínseca belleza, primero, y después porque juegan sus primeros papeles dos de sus favoritos: de los que han merecido siempre su mayor admiración. Trátase de: LA LLAMA MAGICA, que interpretan, en calidad de protagonistas, Vilma Banky, la bellísima actriz y Ronald Colman el actor que elogios más rotundos ha obtenido en su breve y luminosa carrera cinematográfica.

LA LLAMA MAGICA es una producción de alta categoría; de esas que después quedan viviendo por mucho tiempo en el ánimo del espectador; una obra de arte precioso, sensicallamente: continuadora de las que la propia pareja ha donado a nuestra admiración y que no tenen semejante en el Cinema...

LA LLAMA MAGICA, ha de constituír un triunfo sin semejante para la activa empresa que maneja los teatros PRADO y CAMPOAMOR, ya sabemos de qué insuperable manera.

Los turnos de hoy se cubren con: EL ENCANTO DE UN VALS, la feliz versión al celuloide de la opereta del mismo nombre.

EL ENCANTO DE UN VALS atrajo ayer considerable concurrencia al coliseo del PRADO y sin duda hoy sucederá lo mismo, pues a su interés y hermosura como film de primer orden se añade el acompañamiento a gran orquesta que le preparó la empresa y que completa maravillosamente el espectáculo. De modo que es la opereta misma, sólo que con la amplitud característica del inema la que se nos brinda con esta proyección.

Será proyectada en todas las tandas, a partir de las tres de la tarde, acompañándola, como hemos dicho, la orquesta, que ha sido para tal labor especialmente reforzada.

Prepáranse otros estrenos de la misma clase de los que hemos citado líneas antes. Ya señalaremos las fechas que para ellos han sido dispuestas...

2406 1 d-25

ACTUALIDADES y el homenaje a G. S. Galarraga

Positivamente que la función de pasado mañana jueves en el coliseo de Orozco, será un verdadero acontecimiento artístico social dado las simpatas con que cuenta el laureado poeta Gustavo Sánchez Galarraga, quien sa noche recibirá de manos de la empresa una medalla souvenir por el éxito alcanzado en su obra teatral de gran intensidad dramática titulada: EL GARROTE.

EL GARROTE, así como otra obra del mismo llenarán el programa de la noche, sin contar otras atracciones que serán sorpresas para quienes las contemplen.

Esta función del jueves será como de costumbre, dividida en dos tandas pero Orozco queriendo que ella luzca con toda brillantez y para que también sea en beneficio del público, cobrará por las dos tandas el precio de una, es decir que por OCHENTA CENTAVOS se podrá disfrutar toda la noche del espectáculo más espléndido que se presentará en la Habana.

La función de hoy se cubrirá con dos tandas, siendo la primera a las 8 comenzándose con la exhibición de la cinta cinematográfica por Richard Barthelmes titulada: MAL POR BIEN y finalizándose con un verdadero desfile de variedades por toda la compañía sin contar los valiosos números que presentará Amalia Molina, la emperatriz del canto español, así como un gran final titulado: Fiesta Gitana en donde tanto se luce l propia Amalia y todos los demás huestes de Orozco.

La segunda tanda está reservada para la revista de éxito titulada: EL PROCESO DE ACTUALIDAD con un fin de fiesta por Amalia Molina, así como exhibición de comedias y revistas cinematográficas. El viernes se llevará a escena la jocosísima revista de Frances titulada: LA DANZA DE LAS GUATACAS, un acierto teatral que culminará en un éxito.

Para más adelante hay en cartera muchos estrenos entre ellos uno de Manuel Sánchez de León titulado: AMOR Y PLACERES, y la obra cumbre: EL FANTASMA DEL CABARET para cuya revista se están pintando unos decorados preciosos.

2204 1 d-25

Teatro REGINA: "Es mucha Habana", "Niña Rita", "Arabescos"

"ES MUCHA HABANA", la espléndida revista de López Ruiz y Lecuona que tan extraordinariamente ha gustado a los asiduos al teatro REGINA, está ya alcanzando sus últimas representaciones. Así, pues, los que todavía no han visto esta obra y no han podido admirar a Rita Montaner en los bellísimos números del Pavo Real y de Las Americanas; a Caridad Suárez en Las Geishas; al notable bailarín y maestro de evoluciones Estéban Palos en sus números de baile con Carmen Strabeau; Laura Miranda y Mary Verdiales; a Paco Lara, Fernando Mendoza y Mario Martínez en sus deliciosos pasajes cómicos, y a las preciosas segundas tiples del conjunto en sus vistosas evoluciones, deben apresurarse, pues dentro de poco esta obra será retirada del cartel.

Esta noche: "ES MUCHA HABANA" va en primera tanda sencilla, a las 8 y cuarto, costando la luneta sólo 80 centavos.

En la segunda doble, a las 9 y tres cuartos, se representará nuevamente: NIÑA RITA o LA HABANA EN 1830, el gustadísimo sainete de Riancho y Castells, música de Lecuona y Grenet, y nuevos ARABESCOS, entre los cuales se destaca el tango **Mano a Mano**, que canta maravillosamente Rita Montaner, la jota aragonesa por la pareja Palos-Verdiales y el graciosísimo diálogo de Castells: LOS DOS CENTROS que interpretan en carácter Chole Pérez y Fernando Mendoza.

Mañana miércoles, se celebrará una sola función a las 8 y cuarto, suprimiéndose la segunda tanda paCra poder ensayar: LA REVISTA FEMENINA, magnífica revista lírica, cuyo estreno está dispuesto para el jueves.

LA REVISTA FEMENINA, obra de exquisito libro, música deliciosa de Lecuona y gran mise en scene, será, sin duda, en su género el mayor éxito del año.

Hay números en: LA REVISTA FEMENINA, que permitirán a las estrellas del conjunto —Rita Montaner; Caridad Suárez; María Ruiz; Laura Miranda, ect.—lucir todas sus facultades.

Además en esta obra hace su debut Blanquita Bárcena, la bellísima artista que tantos éxitos tienen ganados en la opereta y en la revista.

2404 1d- 25

TEATRO NACIONAL: Un reestreno maravilloso.—El Jueves: "El Angel de la Muerte"

Ayer ocupó la pantalla del Teatro Nacional, la superproducción del repertorio First National titulada UN LADRON EN EL PARAISO.

Esta cinta fué estrenada en la última temporada de alto cine ofrecido por la empresa Poli en el propio coliseo y su presentación remató en un éxito formidable; éxito derivado de su originalísimo argumento; de su desarrollo, que se verifica en los medios más antitéticos e interesantes (comienza en una isla del mar de la China, entre pescadores de perlas y termina en los más altos centros sociales californianos, pasando por los suburbios de la gran ciudad del Oeste!) y de su desempeño, confiado a tres artistas de los que mayor devoción merecen a nuestro público: Aileen Pringle. Doris Kenyon y Ronald Colman...

Por ello la empresa de esae teatro pidió y obtuvo una copia nueva de la gran nreación que es UN LADRON EN EL PARAISO y procedió a reestrenarla, con resultados francamente afirmativos, pues ayer numerosísima concurrencia ocupó la sala del Nacional en todos los turnos.

Hoy volverá por segunda y última vez al lienzo, asimismo a todas roras, a partir de las tres y con acompañamiento musical adecuado.

Mañana no habrá tandas cinegráficas en el Teatro Nacional, habiéndose dejado, en consecuencia, para el jueves, otro reestreno de categoría semejante al que nos acaba de ocupar. Queremos referirnos a EL ANGEL DE LA MUERTE, cuyo papel principal corre también a cargo de Ronald Colman, pero acompañado, esta vez, por Vilma Banky.

Y más tarde, el sábado—pues EL ANGE LDE LA MUERTE—sólo estará dos días en los carteles, el jueves y el viernes: LA MARIPOSA BLANCA, creación brillantísima de aquella bellísima mujer y gran araista que se llamó Bárbara Lamarr y que todavía lloran sus devotos...

LA MARIPOSA BLANCA es una bellísima producción.

Los días último de octubre y 1 y 2 de noviembre: DON JUAN TENORIO, por la Compañía Arrechavaleta.

2434 1d. 25

HOY RIALTO HOY

WILLIAM FOX PRESENTA — En todas las tandas

EL SEPTIMO "CIELO"

7th HEAVEN

Con JANET GAYNOR CHARLES FARRELL

El relato de amor mas sublime que se ha logrado trasladar a la Pantalla...

Donde quiera que surja el amor y florezca la felicidad, allí está: El septimo Cielo.

HOY MARTI HOY

GRAN EXITO — EN TODAS LAS TANDAS — GRAN EXITO

LA COMPAÑIA CUBANA DE CINEMA presenta la grandiosa producción francesa

LA MUJER DESNUDA

tomada de la célebre obra de HENRI BATAILLE

FASTUOSIDAD - EMOCION INTRIGA

¿Habrá secretos mas inexorables que los del alma de una mujer que parece no tener sentimientos?

LOUISE LEGRANGE, IVAN PETROVICH y NITA NALDI tres grandes artistas incomparables

AMERICA ADVERTISING A-9638

A las 5 y 9 y media. Reaparición de RICHARDINI Ventrílocuo y notable ilusionista.

26 27 Estreno de la chispeante comedia MELOCOTONCITO Inspirada en la historia de la célebre MELOCOTONCITO histórica

29 - 30 PIEDAD por LILLIAN GISH Joya METRO

El tradicional drama DON JUAN TENORIO Lujosa Presentación

M.E.C.D. 2016

ESPECTACULOS

TEATROS

NACIONAL.—Tarde y noche: Un ladrón en el Paraíso, una comedia, una revista.

PRINCIPAL DE LA COMEDIA.—El día menos pensado... (estreno).

PAYRET.—9: Papá Lebonard, variedades, La Maravilla y La Tirana.

ALHAMBRA.—Tandas a las ocho, a las nueve y a las diez.

ACTUALIDADES.—8: Mal por bien, acto de variedades.—10: una cinta cómica, El proceso de actualidad, números por Amalia Molina.

REGINA.—8: Es mucha Habana.—9 y 45: Niña Rita o La Habana en 1830, Arabescos.

CINES

CAMPOAMOR.—En todas las tandas: El payaso de circo, una revista.

MARTI.—Tarde y noche: cintas cómicas, La mujer desnuda, una revista.

PRADO.—En todas las tandas: El encanto de un vals, una comedia, una revista.

RIALTO.—Tarde y noche: El séptimo cielo, una comedia, una revista.

RIVOLI. (La Sierra, Marianao.)—5 y 15: La moderna Cenicienta.—8 y 30: Sastres y empresarios, La moderna Cenicienta.

GRIS.—8 y 15: Lo que puede una mujer.—5 y 15 y 9 15: El sargento Mala Cara.

OLIMPIC.—5 y 15 y 9 y 30: El Aguila del Mar.—8 y 30: Un Corazón de Oro.

TRIANON.—5 y 15 y 9 y 30: El Sargento Mala Cara.—8 y 30: Una Hora de Amor.

NEPTUNO.—5 y 15 y 9 y 30: El Sargento Mala Cara.—8 y 30: El Cazador Casado.

LIRA.—de 2 y 30 a 5: Carne de Carrera, Vaya una Chiquilla.—5 y 30: Carne de Carrera.—8 y 30: el mismo programa de la matinee.

LARA.—Tarde y noche: episodio tercero de Los quince millones en plata, El Guapo de Sonora, Gloria y dinero, una revista.

VIVES.—5 y 15: En cama ajena.—8 y 30: En cama ajena, Los Anarutam.

WILSON.—En todas las tandas: La mujer desnuda, Viejas verdes, una revista.

INGLATERRA.—Tarde y noche: Su perro, Amor mío, una comedia, una revista.

MARTI.—Hoy: La Mujer Desnuda. Mañana, Melocotoncito, y debut de Richardine, Lilan Giss y Norman Kerry

Una obra famosa de Henry Bataille. La mujer desnuda, ha sido llevada al cinema con un maravilloso acierto por parte de la producción francesa. El resultado del esfuerzo concienzudo llevado a cabo por los talleres parisinos es que La mujer desnuda sea una de las films que figuran como modelo cinemáticos de las casas europeas.

La mujer desnuda que como obra literaria no necesita encomio tiene en la pantalla idéntica valorización realzada como está por artistas de enorme reputación como Loise Legrange, el magnífico actor ruso Ivan Petrovich y esa hermosa mujer consagrada como estrella indiscutible en los "set" norteamericanos que se llama Nita Naldi.

La mujer desnuda se exhibe en el Martí en todos los turnos precediéndole una graciosa comedia de la Metro titulada Desdichas de un detective.

Para mañana se anuncia un estreno de la Warner Bross atractiva y pintorescamente denominado Melocotoncito. El título es casi una revelación ya que ha de referirse forzosamente a la decidida inclinación de un viejo millonario por esas lindas girls que son el encanto y la alegría de las grandes revistas newyorquinas, la película que es muy graciosa lleva como intérprete principal a ese estupendo actor del arte mudo que se llama Warner Olan.

No es esta la unica novedad que ofrece Martí mañana, al estreno cinematográfico se une la reaparición de ese notabilísimo ilusionista que se llama Richardine, cuyo ameno espectáculo ha sido tan justamente celebrado por el público.

Richardine actuará brevemente en el Martí sólo tres días despidiéndose en el tercero o lo que es lo mismo el viernes 28 con una función en su honor de extraordinario programa. Esta velada que puede llamarse con justicia la fiesta de la Varietté tiene como alicientes la intervención en ella de artistas tan notables como los de las trouppes Sugrañes y Nnarutam, el futuro divo Marcelino del Llano, el tenor y notable cancionero Mariano Meléndez, Carmen Florit y los artistas de comedia Julio Taboada, Pilar Fernández, José Telmo, Beatriz Llaneza así como la encantadora chiquilla Enma Telmo. Para esta misma función se anuncia el estreno de Promesa en prenda, película de la Paramount.

Para el sábado se anuncia un gran estreno de la Metro Goldwyn Mayer la super producción Amor o piedad, por una de las más radiantes estrellas de Hollywood, la genial Lilian Gish y por el actor Norman Kerry.

Muy pronto dos estrenos excepcionales: El Sr. Huracán de Reginald Deny y La ciudad maldita la última sensación cinematográfica de los Estados Unidos.

LOS TENORIOS DEL MARTI, OCTUBRE 31 Y NOVIEMBRE 1 Y 2

El Teatro Martí rindiendo culto a la tradición teatral que señala para estos días próximos de rememoración de los que fueron, las representaciones de ese legendario drama de un poeta inmortal—Don José Zorrilla—titulado Don Juan Tenorio, prepara esta obra peremnemente joven y popular para los días 31 de octubre y 1 y 2 de noviembre.

El Tenorio de Martí será el mejor, primero por la calidad de su intérprete principal, puesto que en el papel del gallardo burlador de Sevilla está encargado un actor eminente, como lo es Julio Taboada que es indiscutiblemente el artista dramático de mayor realce de los que se encuentran actualmente en la Habana. Y después por que de la Inés, es responsable una actriz tan concienzuda como Pilar Fernández; José Telmo el vibrante actor hace el Don Luis y el Ciutti, ese gracioso actor asturiano llamado Isidro Carballido.

En materia de presentación con decir que va en el Martí es suficiente para saber que se apegará en lujo y verdad histórica a lo que tiene derecho a esperar el público de la Habana.

2407. 1-d. 25.

¿PADECE SU ESPOSO DE INDIGESTION?

Nada causa más rápidamente disturbios en el hogar que un ataque de indigestión, y nada hay que haga desaparecer la indigestión que la Magnesia Bisurada. Ningún hombre puede estar de buen genio, ser amable y tener el entendimiento claro cuando está padeciendo constantemente del estómago a causa de acidez, gases y dolor después de comer. Si su esposo sufre del estómago, ni le riña ni le tenga lástima, ayúdele a recobrar su bienestar procurando que tenga siempre a mano Magnesia Bisurada (en polvo o en pastillas). Una cucharada del polvo o dos pastillas en un poco de agua tomada después de cada comida, neutraliza instantáneamente los ácidos de su estómago, que son la causa del mal, y él podrá comer con gusto y sin temor a la indigestión. Magnesia Bisurada es una forma especial de Magnesia que la toman millares de personas para neutralizar la acidez del estómago y dominar rápidamente la indigestión. No se confunda con Leche de Magnesia, Carbonato, Citrato ni otros preparados de magnesia. Insístase en obtener Magnesia Bisurada. Su acción es segura, rápida y eficaz y puede obtenerse a muy poco costo en cualquier botica bien acreditada.

Alt.

¿Va su hija a la escuela con regularidad?

Muchas muchachas faltan a la escuela algunos días de cada mes por enfermedad, lo que, en la mayoría de los casos, es innecesario porque tanto las jóvenes como las mujeres de edad, pueden fortalecerse con el Compuesto Vegetal de Lydia E. Pinkham.

Exija este empaque.

Los muchachas que sufren de agotamiento, insomnio, nerviosidad y falta de apetito, recobrarán nueva fuerza y vigor con el

Compuesto Vegetal de Lydia E. Pinkham

Su hija merece lo mejor en la vida.

De venta en todas las farmacias.

TEATRO WILSON

El espectáculo favorito de las familias por las magníficas producciones y las comodidades que brinda al público, a base de precios populares.

Estación de radio, por la que se les transmite al público, todos los eventos deportivos, y grandes conciertos de bandas, tanto nacionales, como extranjeros.

Para hoy, colosal programa de atracción, comenzando con su acostumbrad amatinee de 2 p. m. a 5 y cuarto p. m. con comedias, y las super atracciones La mujer desnuda interpretada por Nita Naldi e Ivan Petrovich, basada en la obra de Henry Bataille y Viejas Verdes, estupenda comedia Fox, en 8 actos, interpretada por Luisa Fazenda y Dorothy Phillips; para esta matinee regirán los precios de 10 centavos los niños, y 20 centavos mayores en luneta.

Para la tanda elegante de las 5 y cuarto p. m. comedias y el estreno de la joya suprema en 9 actos, interpretada por Nita Naldi e Ivan Petrovich, basada en la obra de Henry Bataille, titulada La mujer desnuda, para esta tanda regirán los percios de 10 centavos niños y 20 centavos mayores.

Por la noche gran función corrida de 8 y cuarto a 11 y media p. m. con comedias y los estrenos de las super joyas La mujer desnuda por Nita Naldi e Ivan Petrovich y Viejas Verdes por Luisa Fazenda y Dorothy Phillips, para esta función corrida regirán los precios de 10 centavos los niños y 30 centavos mayores.

Mañana Amor loco y amor cuerdo, magnífica producción First National en 9 actos por Lewis Stone y Bárbara Bedford.

Jueves 27 La mancha de sangre por Adelqui Millar.

Viernes 28 El amante del desierto por Milton Sills y Por senderos ocultos por Dorothy Revier y Ralph H. Ince.

Sábado 29 La fidelidad de una esclava por las hermanas Duncan.

Domingo 30 El sargento mala cara por Lon Chaney.

2201. 1-d. 25.

CINE VERDUN

HOY EN VERDUN ESTRENO "LA IRLANDESITA"

Un programa de gran atracción ha combinado la empresa de este popular cine para la función de hoy. Matinée a la una y media. Una emocionante e interesanto cinta de Jack Meehan titulada: LA LEY ESCARNECIDA; la Paramount Film presenta al simpático Adolfo Menjou en la colosal joya titulada: EL AS DE LOS BRIBONES; la Paramount Films presenta a la seductora y primorosa Bessie Love en la grandiosa y maravillosa super producción titulada: LA IRLANDESITA. luneta 20 centavos. Por la noche el mismo programa.

Mañana: SU PERRO por Julia Faye.

Viernes 28: EL SALVAJE por Ben Lyon.

Domingo 30: EL AGUILA AZUL, por Ricardo Cortéz.

2200 1 d-25

CINE TRIANON

HOY EL SARGENTO MALA CARA

Día de Moda en el aristocrático Teatro Trianón en las tandas preferidas de hoy de 5 y cuarto y 9 y media se cubren con EL SARGENTO MALA CARA producción del repertorio de la Metro Goldwin Mayer, interpretada por Lon Chaney, William Haines y Eleonor Boardman.

En la tanda inicial a las 8 y media se exhibe UNA HORA DE AMOR por Jacqueline Loogan.

Mañana miércoles se reestrena SU HORA, la grandiosa película basada en la novela de Elinor Glyn, interpretada por John Gilbert y Eyleen Pringle.

Jueves y viernes Primera y segunda Jornada de los MISERABLES

El sábado LAS TRES NOCHES DE DON JUAN la película más fastuosa del año.

El domingo EL MAL DE LAS ESPOSAS por Estehr Ralson y Florence Vidor.

2205 1d-25

CINE OLIMPIC

"LOS TROVADORES MEXICANOS" y "EL AGUILA DEL MAR" en OLIMPIC

En el simpático cine "Olimpic" de la barriada del Vedado se ha combinado un programa extraordinario para las secciones elelantes de 5 y 1|4 y 9 y 1|2 de hoy, se exhibe la producción Paramount EL AGUILA DE LMAR, interpretada por Ricardo Cortez y Florence Vidor, además actuarán por última vez los aplaudidos TROVADORES MEXICANOS que tanto han gustado en el Vedado.

El Quinteto de Trovadores mexicanos cantará nuevas canciones.

En la tanda de las 8 y 1|2 se exhibe UN CORAZON DE ORO, cinta interpretada por Percy Marmont.

El jueves 27 SU HORA, re-estreno por John Gilbera.

El viernes EL SARGENTO MALA CARA.

El Sábado UN LADRON EN EL PARAISO, Ronald Colman.

2199 1d. 25

Cine Lara

Magnífico programa se anuncia para hoy en este concurrido cine. En los turnos de 1, 4 y 9 y media 30, episodio de la gran serie titulada Los 15 Millones en Plata. Estreno de la interesante obra de acción por el japonesito Yakima Canut titulada El guapo de Sonora.

En los turnos de 3, 5, 8 y 10 y media estreno de la bonita producción titulada Gloria y Dinero por el notable actor Charles Murray.

Mañana El Corazón de Mariland, Un ladrón en el Paraíso.

Jueves 27 La mancha de sangre.

Viernes 28 Un beso a tiempo.

Sábado 29 Las 3 noches de Don Juan.

Domingo 30 Amor mío.

2195. 1-d. 25.

BAUTIZO

En la tarde de ayer se celebró el bautizo del hermoso niño, hijo de nuestros estimagos amigos Armentina Cuéllar de Pérez y Porfirio Pérez Manresa.

La ceremonia tuvo lugar en la iglesia del Santo Cristo del Buenviaje, recibiendo el neófito el nombre de Porfirio. Lo apadrinaron los esposos Amparo Cuéllar de Palacio y Abelardo Palacio González.

En la residencia de los esposos Cuéllar-Pérez se sirvió un lunch exquisito a los invitados

Nuestros votos por la felicidad del nuevo cristiano.

Para Permanecer Joven

Muchas mujeres son víctimas de la menstruación dolorosa e irregular. ¿La atormentan a Ud. los dolores de espalda, las jaquecas y las angustias? ¿Ha perdido el apetito? ¿Se siente débil y se cansa fácilmente?

Pocas mujeres se dan cuenta de que esos males traen arrugas a la cara, palidez al rostro y tristeza a la mirada; arruinan la belleza natural y agrian el carácter; hacen de la maternidad una cosa infinitamente más difícil y dolorosa; destruyen ese encanto indefinible y esos atractivos que cautivan a los hombres.

No envejezca. Tome Nueva Salud de Reno. Le dará salud, vigor y belleza tales como jamás las ha tenido. Empiece hoy a tomar

NUEVA SALUD DE RENO
EL TONICO DE LA MUJER

Cine Vives, Vedado

Espectacular programa ha combinado para hoy este concurrido cine de la calle B y 27.

Para las 5 y cuarto tiene el estreno de la descomunal comedia En cama ajena, por la simpática actriz Mary Prevost y secundada por Charles Ray.

Para las 8 y media función corrida con la exhibición de la película En cama ajena, por Mary Prevost y Charles Ray y debut de la compañía mejicana Los Anarutam ex-artistas cinematográficos, con interpretaciones de indios y cow-boys, lazos, látigos, tiros al blanco y los puñales de la muerte.

Mañana actuará nuevamente en las tandas de 5 y cuarto y 9 y cuarto Los Anarutam y la colosal cinta Conquistador de fama, por George Walsh.

Juevés 27 a las 8 y cuarto Amor mío por Luise Fazenda, a las 5 y cuarto y 9 y cuarto La mujer desnuda por Nita Naldi.

Viernes 28 La Nieta del Zorro por Bebe Daniels, William Ponell y James Hall.

Sábado 29 La mujer X, por Pauline Frederic.

Noviembre 1o. Sargento Malacara por Lon Chaney y William Haines.

2207. 1-d. 25.

HABANERAS

(Viene de la pág. SIETE)

SAN ALFREDO

Saludos.

Y felicitaciones.

Son hoy para los que en la festividad de San Alfredo, Rey de Inglaterra, están de días.

Lleguen primeramente para un amigo de mi mayor estimación, el distinguido caballero Alfredo Cañal, vicepresidente del Banco Comercial, poderosa institución de la que es uno de sus fundadores.

Está de días, y me complazco en saludarlo, el señor Alfredo de la Fuente, Cónsul General del Perú.

El general Alfredo Laborde, amigo muy querido, al que deseo todo género de satisfacciones.

Alfredo Bosque, culto y cumplido caballero, que figura entre los más importantes funcionarios de la Administración Pública.

Un grupo de médicos.

Entre los que están de días.

Los doctores Alfredo Castro y Bachiller, Alfredo Mac Donald, Alfredo Martín, Alfredo Fernández de Velasco, Alfredo Valdés Gallol, Alfredo Blanco y Alfredo G. Domínguez.

El doctor Alfredo Recio, especialista notable, jefe del Laboratorio del Hospital Municipal.

Un clínico que goza de merecida reputación, el doctor Jesús Alfredo Figueras, médico de la Asociación de Reporters.

Los abogados ahora.

Otro grupo.

En primer término, el doctor Alfredo González Benard, ex representante a la Cámara.

Además, los doctores Alfredo Manrara, Alfredo Lombard, Alfredo Martínez Aparicio(Alfredo Valdés, Alfredo Valdés Fauli, Alfredo Castro y Dueñas, Alfredo Casulleras y Alfredo Ugarte.

Además ,el doctor Alfredo Castellanos, distinguido notario de esta capital.

Y un ausente, el doctor Alfredo Sena, Registrador de la Propiedad de Marianao.

El doctor Alfredo Alacán.

El doctor Alfredo Aguayo.

Este último, ilustre publicista y pedagogo, es catedrático de la Universidad.

El doctor Alfredo Liñero.

El doctor Alfredo M. Torres.

Profesores dentales los dos, establecidos en nuestra ciudad, a los que felicito especialmente.

Alfredo Hornedo, propietario del periódico **El País**, que a estas horas navega en el gran trasatlántico Olympic con su gentil esposa, Blanquita Maruri, dirigiéndose a Nueva York para de allí regresar a la Habana.

Alfredo T. Quilez, director de la popular revista **Carteles**, amigo y compañero queridísimo.

Alfredo Belt.

Alfredo Longa.

Alfredo Gamard, entendido e insustituible administrador del aristocrático hotel Almendares, que de un momento a otro partirá para los Estados Unidos a fin de ultimar todo lo necesario para la temporada próxima.

Un viejo amigo, el general Alfredo Rego, al que felicito cordialmente.

Alfredo Cervantes, alto funcionario de la **Havana Electric**, Alfredo Castroverde, conocido y diligente corredor de esta plaza y el acreditado impresor, dueño de los talleres tipográficos de su nombre, Alfredo Dorrbecker.

Alfredo Santiago, director del **Heraldo Comercial**, compañero siempre correcto y siempre atento.

El teniente Alfredo Fernández.

El teniente Alfredo Boretti.

Alfredo Petit, el querido amigo Petit, dueño del elegante restaurant **Paris**, y el mayor de sus hijos, el simpático e inteligente joven Alfredo Petit y Hernández, que tanto se hace admirar y aplaudir en cuantas fiestas artísticas toma parte.

Alfredo Diago, Alfredo Cadaval, Alfredo Lacazette, Alfredo Portela, Alfredo Arredondo, Alfredo Bernal Alfredo Parajón, Alfredo Gutiérrez, Alfredo Aymé, Alfredo del Campo, Alfredo Alexander, Alfredo Rodríguez Feo, Alfredo Bertemati, Alfredo Mujica y el simpático Alfredo Hernández.

Alfredo Bordenave.

Alfredo Benítez.

Este último, amigo siempre afectuoso, figura con un alto cargo en la Agencia Valls.

Alfredo Deetjen, Alfredo Vilaret, Alfredo Obdulio Ceberio, Alfredo Pérez, Alfredo Suárez, Alfredo Moreno, Alfredo Incera, Alfredo Martínez, Alfredo Collazo, Alfredo Sánchez, Alfredo Figueroa, Alfredo Viñar, Alfredo de la Vega, Alfredo Delgado y el Regente de **La Prensa**, Alfredo Rodríguez.

Un ausente.

Alfredo Fernández.

Alfredo G. Jiménez, Jefe del Negociado de Bienes de la Secretaría de Obras Públicas, agente de anuncios que se ha hecho una especialidad en propagandas.

Alfredo La Ferté, Alfredo Alvarez de la Campa y Alfredo Hernández Lovio.

Alfredo Lebredo, un antiguo y querido amigo, alto funcionario del Tribunal Supremo.

Alfredo Misa, empresario teatral de otros días, hoy retirado de los negocios.

Alfredo Porta, Alfredo Domínguez, junior, Alfredo Silvio Arango, Alfredo Beale, Alfredo Zayas y O'Farrill, Alfredo López, Alfredo Ruiz y el simpático joven Alfredo Herrera y Herrera.

Alfredo Brodermann y Vignier, Alfredo Delgado y Alfredo Alvarez, teniente retirado de la Policía Nacional.

Un querido ausente, M. Alfred Labarrére, que se encuentra residiendo en París.

De propio intento he reservado el último saludo y la última felicitación para Alfredo Herrera, un antiguo amigo, de los más buenos, más leales y más queridos, para quien deseo las mayores satisfacciones.

Tenga un día feliz.

Como todos los Alfredos.

(Continúa en la pág. ONCE)

NOTICIAS DE LA JUDICIAL

UN INDIVIDUO QUE FUE ROBADO POR OTRO, CREE QUE ESTE LO HAYA HECHO OBJETO DE UNA "SUGESTION ESPECIAL"

Un comandante del ejército nacional acusa a un ex-soldado de haberle estafado la suma de 75 pesos que le dió para que le sacara la matrícula de un automóvil. — Hurtos y estafas

HURTO DE CARNE SALADA

En la Policía Judicial denunció José Rodríguez Salgado, vecino de Buenos Aires número 29, que en la noche de ayer sustrajeron de dicha casa, carne de cerdo salada, propiedad de la señora Teresa Amejeiras, vecina de igual domicilio, ignorando quién sea la persona autora del hecho, por lo que se estima perjudicado en la suma de 30 pesos.

ESTAFA

Francisco Suárez Gutiérrez, médico cirujano y vecino de Genios número 13, dió cuenta en la Policía Judicial, que le entregó a Bernardo Bouza, recibos para el cobro de varios alquileres por valor de 174 pesos, y una vez que tuvo en su poder dichos documentos, el Bouza los hizo efectivo apropiándose de su importe, por lo que se considera estafado.

ESTAFO A UN COMANDANTE

En la Policía Judicial se personó el Comandante del Ejército Nacional, señor Pedro Peñalver Rendón, vecino de Lagueruela número 1, dando cuenta que el día 19 del actual se le presentó en el Cuartel de San Ambrosio, el ex-soldado Pedro Benazco, proponiéndole le confiara las gestiones para la obtención de la matrícula correspondiente a su automóvil, con el pretexto de que con ello podía tener alguna ganancia. El dicente creyéndole de buena fe, le hizo entrega de 75 pesos, más tres pesos para sellos del Timbre, pero es el caso que dicho ex-soldado una vez que tuvo en su poder el dinero, desapareció, sin que lo haya vuelto a ver, estimándose estafado.

CARECIA DE FONDOS

Manuel González Fernández, vecino de Estevez número 75, denunció en la Policía Judicial, que en su domicilio se le presentó un tal Ayesterán, que frecuenta la fonda situada en Infanta y Universidad, rogándole le hiciera efecto un check por valor de 8 pesos con 50 centavos, contra el Banco del Canadá, y extendido a nombre de Aquilino Iglesias, en pago de unos trabajos que le había realizado. El dicente creyendo de buena fe al Ayesterán no puso reparo alguno, abonándole dicho check, pero al hacerlo efectivo fué informado que el girador carecía de fondos, por lo que se considera estafado.

CREE LO HAYA SUGESTIONADO

En la Policía Judicial dió cuenta ayer, Rafael Ruiz Valdés, natural de la Habana, mayor de edad, zapatero y vecino de Chaple número 44, letra A, que en la noche del día 21 del actual, en momentos que se encontraba en uno de los reservados del café situado en O'Reilly esquina a Aguacate, se le presentó un sujeto de la raza blanca, con muchos tatuajes y procedió a registrarles los bolsillos, apropiándose de un carnet de identidad y varias llaves, diciéndole que para recuperarlos tenía que darle la suma de un peso. Como él le hiciera saber a dicho individuo que en esos instantes carecía de dinero, el desconocido le obligó a tomar un auto, llevándolo hasta el domicilio del dicente, a fin de que buscara el peso, cosa que verificó recuperando sus prendas.

Cree el denunciante que dicho individuo pa'a cometer el hecho, se valió de algún poder sobre natural, estimando lo haya sugestionado, pues durante el largo trayecto no pudo solicitar el auxilio de algún policía y sí sólo responder a las preguntas que le hacía su interlocutor.

ESTAFA

Jalil Brain, natural de Rumanía, vecino de San Nicolás número 220, dió cuenta a la policía, que un individuo nombrado Alí Mussa Nonkbel, que residía en Sitios número 40, le hizo creer que podía sacarle pasaje para la República de Guatemala y de ahí facilitarle el medio de llegar a Honduras, para después trabajar ambos en sociedad, pues dicho sujeto contaba con una gran influencia en el Consulado de Guatemala. Con ese fin y creyendo en las palabras de Alí, se dirigió con él hasta el referido Consulado, donde le entregó la suma de 42 pesos, pero en un descuido que tuvo, advirtió que Alí había desaparecido, por lo que se considera estafado.

HURTO

Joaquín Arocha Diviñó, vecino de Jesús del Monte número 321, dió cuenta en la Judicial, que mientras realizaba sus trabajos en la Escuela de Ingenieros y Arquitectos, le sustrajeron un saco y un pantalón de casimir oscuro y otros objetos, todo lo que aprecia en 30 pesos, ignorando quién pueda ser el autor del hecho.

DETENIDO POR FALSEDAD

El Subinspector A. Núñez, de la Policía Judicial, arrestó ayer a Pedro Vasconcelos Chacón, de 36 años, vecino de Belascoaín número 637, por encontrarse reclamado por la Sala Segunda de lo Criminal, en causa por falsedad y encontrarse sentenciado a tres años y seis meses de prisión.

Este individuo hace tiempo le sustrajo al Representante Aquilino Lombard, un talonario de checks, cobrando algunos de esos documentos, falsificando la firma del señor Lombard.

El detenido ingresó en la Cárcel.

LA ISLA DE CUBA

LA CASA MAS POPULAR — MONTE 55 y 57 — LA QUE MAS BARATO VENDE

TRAJECITOS DE NOVEDAD PARA NIÑOS

"El Paraíso de los Niños" se enriquece con nuevas remesas acabadas de llegar de TRAJECITOS PARA NIÑOS que han de gustar mucho, a los Niños y a los Papás; a los Niños por lo bonito de los estilos recibidos y a los Papás por esa misma razón y además por los precios tan razonables que hemos fijado para su venta.

VEALOS EN EL PRIMER PISO TODO MUY BARATO

TRAJECITOS DE SPORT.
Compuestos de dos piezas: Camisita de Poplin, Vichy, etc. y Pantalón de punto de Jersey de lana en diversos colores. Para usar con saco de distinta clase.

TRAJECITOS DE MARINERO.
De sarga de lana de la mejor calidad. Muy elegante. Traje de Invierno. Traen dos pantalones, corto y largo.

TRAJECITOS DE PUNTO DE LANA.
Muy cómodos y apropiados para el frío. Dos piezas combinadas, con cinturón de color.

COMBINACIONES DE SWEATER Y PANTALON.
Confeccionados en el mismo material el Sweater y el Pantalón. De muy bonito efecto.

SACOS DE SPORT A RAYAS ANCHAS.
Están haciendo furor en Europa estos vistosos sacos de Sport que hasta ahora eran solo usados con frecuencia por los jugadores de Tennis y otros Sports. Los tenemos en todas las combinaciones de colores. Rayas rojas y negras, blancas y azul marino, amarillo y negro, etc. Para niños de 3 a 6 años.

TRAJES PARA NIÑOS MAYORCITOS: de 8 a 16 años.
Con pantalones cortos y largos, como se desee, en Telas de Lana de buena calidad. Bien confeccionados. Gran diversidad de colores y estilos.

LA AMBROSIA INDUSTRIAL

Se ha interesado grandemente por los repartos de muestras que venimos efectuando semanalmente y deseosa esa gran Industria Cubana de ponerse en contacto con el numerosísimo público que a diario visita "La Isla de Cuba" nos ha anunciado que MAÑANA MIERCOLES, PASADO MAÑANA JUEVES Y EL VIERNES, de 3 a 6 de la tarde, nos enviará dos simpáticas empleadas de la fábrica para obsequiar a nuestros clientes con: PASTILLAS DE CHOCOLATE (una reproducción de las libras de chocolate, en tamaño más pequeño), BOLSITAS CONTENIENDO CHOCOLATE MALTEADO Y CONFITURAS.
NO SE OLVIDE: MIERCOLES, JUEVES Y VIERNES de 3 a 6 DE LA TARDE.

CONTRA LOS BARROS

Todas las personas que sufrían constantemente de barros, a tal punto que bien se les podía aplicar lo de "tener la cara como un empedrado" han experimentado inmensa sorpresa al verse el rostro libre de las molestias y chocantes erupciones, sin haberse aplicado remedio alguno especial. Y no teniendo otra cosa a que atribuir tan inesperado hecho, afirman rotundamente que ello sólo se debe a tomar después de cada comida una cucharadita de Salvitae como digestivo.

Pronto Apertura

Fotografía GOYA

10 de Octubre 464

Frente al Teatro Tosca

M.E.C.D. 2016

Maqueta del monumento al Conde de Pozos Dulces conforme al boceto premiado por la Secretaría de Obras Públicas, obra póstuma del malogrado escultor italiano Domenico Boni. El monumento se inaugurará hoy

La Caja de...

(Viene de la pág. PRIMERA)

dos y Obreros de Empresas Ferroviarias y de Tranvías nos remite la siguiente carta que publicamos con el mayor gusto:

Habana 22 de octubre de 1927.

Sr. Director del DIARIO DE LA MARINA.

Señor:

Con referencia a un suelto que aparece en el número de ese importante periódico del día de hoy con el título de "Supervisor para la Caja de Jubilaciones de los Ferroviarios" y en vía de información suplico a la bondad de Vd., se digne hacer publicar la siguiente carta, que con esta propia fecha dirijo al señor Rector de la Universidad, conteniendo datos que merecen ser conocidos, por tratarse del manejo de fondos públicos, en una Institución oficial de crédito.

Anticipadamente agradecido, señor Director, por la publicación de dicha carta, sírvase Vd. aceptar el testimonio de mi consideración más distinguida.

De Vd. muy afectuosamente,

Dr. F. Carrera Jústiz.

Habana 22 de octubre de 1927.

Sr. Rector de la Universidad.

Señor:

Tengo el honor de remitirle el adjunto ejemplar de balance general y estado de movimiento de fondos de esta Institución, correspondiente al año vencido en 30 de junio ppdo., de donde resulta que continuamos teniendo una reserva en caja de dos millones doscientos veinte y nueve mil ochenta y un pesos con noventa centavos, estando completamente al día todos los pagos de jubilaciones y pensiones que se verifican con exactitud los días 30 de cada mes.

Como la presidencia que ocupo en esta Caja General de Jubilaciones y Pensiones, la debo al honor que me hizo, designándome para aquella, el respetable Claustro General de Profesores, me complazco en que se evidencie mi esfuerzo para corresponder ese honor, en tanto que esta Institución, cuyo fin es cobrar y pagar lo que la ley le atribuye, cobra y paga puntualmente todo lo que le corresponde, y además, realiza, para ello, con la debida asiduidad, los complejos trabajos administrativos que significan, según los comprobantes adjuntos, entre otros detalles, haber despachado en ese año 1564 expedientes, con un movimiento de 36.826 comunicaciones y todo esto con un personal de solo 15 empleados.

De Vd. muy respetuosamente,

Dr. F. Carrera Jústiz.

Declaraciones del...

(Viene de la pág. PRIMERA)

que se quiere confundir bochornosamente al gran Partido Liberal con un grupo de ex empleados municipales, confusión que no pueden aceptar, con seguridad, los verdaderos liberales de la Habana, ni los de toda la República.

Es tan incierto que yo persiga a los liberales, que puedo garantizar que la mayor parte de los empleados que tuve que quitar han sido sustituídos por liberales antiguos, pero liberales amigos míos, que me siguieron en las elecciones; las ocho Jefaturas de Departamentos con que cuenta el Municipio, están ocupadas por liberales conocidos, algunos de ellos, miembros de los Comités Ejecutivos de sus Asambleas; y nadie desconoce que he respetado en sus puestos a muchos liberales que encontré en el Ayuntamiento, porque los consideré merecedores de ello, por su actuación seria y honrada y por su competencia.

Se dijo también que yo vetaba sin motivo alguno, acuerdos del Consistorio y, aunque ese es un derecho que puedo ejercitar libremente cuantas veces lo considere conveniente a los intereses del Municipio, deseo referirme a los acuerdos vetados, para que se vea que ha existido motivo para ello.

En efecto: veté el acuerdo que concedía un crédito de "cinco mil pesos" para una función para los pobres en un teatro, porque entendí que, si existe crisis económica, lo que necesita el pueblo es comida y no teatros; y si no existe, es demasiado dinero para un espectáculo de esa naturaleza; y pensé, exactamente lo mismo con respecto al otro acuerdo que concedía tres mil pesos para dulces.

Tuve que vetar también, con dolor de mi alma, el acuerdo que concedía un crédito de cinco mil pesos para las "Hermanitas de Santa Marta", cuya obra meritoria reconozco; pero lo hice porque los señores concejales saben que la Ley es terminante en esa materia; y veté igualmente el acuerdo que designaba las Comisiones permanentes de la Cámara Municipal porque la mayor parte de los adjuntos designados no reunían las condiciones determinadas que la Ley exige.

Dijo finalmente el señor Izquierdo, que yo no concedía ni siquiera las becas que me recomendaban los concejales; y que daba preferencia en todos los asuntos a las recomendaciones de un grupo determinado de concejales.

Respecto a lo primero, puedo garantizar que es injusto lo afirmado por el señor Izquierdo, pues no sólo se han repartido "cien" becas, entre menores pobres recomendados por los concejales, sino que, al mismo señor Izquierdo, envié firmadas las diez que solicitó para recomendados suyos.

Y respecto a lo segundo, nada más lógico y natural que yo tenga más gusto en atender a la recomendación de un amigo que a la recomendación de un concejal que me ataca injustamente.

Pero no obstante lo anterior, me interesa hacer constar que he tratado, en todos los momentos, de que existiera una verdadera cordialidad entre el Ejecutivo Municipal y los miembros del Consistorio; a tal extremo que los dos concejales que más me han combatido, en las últimas sesiones, que son los señores Morán y Alvarez Buillas, disponían de puestos bien retribuídos en la Administración, para familiares de los mismos. El primero de ellos, o sea el señor Morán, tenía una hermana colocada como comadrona y tiene aún tres hermanos colocados; y el señor Alvarez Builla tenía colocada a su señora en la Academia Municipal de Música, hasta hace dos días; llegando mi atención hacia ellos, no sólo a concederles becas para recomendados, sino hasta las que solicitaron para sus propios hijos.

No quiero terminar estas declaraciones sin asegurar al capitán señor Izquierdo que en la Administración Municipal de hoy, todo el que cobra trabaja, sea quien sea la persona que lo recomiende; pues a pesar de la cordialidad a que yo aspiro, no encuentro una fórmula legal que me autorice a justificar trabajos que no se realizan.

(f.) **Dr. Miguel M. Gómez,**
Alcalde Municipal.

Hasta el día...

(Viene de la pág. PRIMERA)

LA RECLAMACION DEL URUGUAY

La llegada a la Habana del ilustre Secretario de Estado doctor Martínez Ortiz, coincidiendo con la promulgación de los Aranceles y las entrevistar que con él ha efectuado a poco de su llegada el Ministro del Uruguay, planteando la amistosa protesta por la elevación que se le ha dado en los nuevos aranceles de Aduana a la importación del tasajo que casi exclusivamente viene a nosotros de su país, ha movido los más interesantes comentarios acerca de este asunto que se relaciona tan directamente con dos aspectos importantísimos: el de la economía comercial del Uruguay que tenía en Cuba un mercado de consumo muy apreciable y el de la alimentación popular, que desde hace muchos años tiene en esa carne salada y curada uno de sus elementos principales por su baratura y eficiencia alimenticia.

Aunque esta cuestión se mantiene, por sus caracteres dentro del círculo diplomático y en la gestión persistente del señor Ministro del Uruguay por obtener que se reconsidere esa actitud y se rebajen los derechos a la importación del tasajo, vamos a facilitar algunas ideas respecto del asunto, que tienen una gran actualidad.

Durante la ausencia del doctor Martínez Ortiz fué cuando se adoptó la tarifa que se ha promulgado. Muchas personas amigas del ilustre economista que ocupa la Secretaría de Estado afirman que el doctor Martínez Ortiz no está absolutamente conforme con ellas, principal y fundamentalmente porque acaso no exista en Cuba actualmente la densidad ganadera que nos garantice de que los nuevos tributos impuestos al tasajo que lo hacen casi prohibitivo para la adquisición de las clases pobres que son sus únicos consumidores, pueda ser sustituído por carne cubana.

Los datos Estadísticos más recientes afirman que Cuba importa un 22'05 por ciento de su consumo de carnes en carne de vaca salada de países como Uruguay, Argentina y otros, aparte de sus copiosa importaciones de otras carnes, ya que de cerdo y sus derivados, importamos un 33.03 por ciento.

¿Cuba, de modo imprevisto puede subvenir a las necesidades del consumo actual cerrando casi totalmente la entrada al tasajo a cuyo consumo se halla habituado nuestro pueblo, en todas las comarcas? Ese es el problema. Los informes estadísticos admiten que no llegamos a tener los cuatro y medio millones de cabezas de ganado que en algunas cuentas fantásticas se han hecho. Y que aun así, esa cifra no sería bastante al abastecimiento de la demanda.

En torno de estas cifras, de que acaso no deben ser tan elevadas las tarifas que se imponen por los nuevos aranceles, gira la amistosa gestión del Uruguay y los estudios que se encuentra haciendo el doctor Martínez Ortiz. El tasajo, de un precio de $4.74 centavos cada cien kilos que pagaba por los anteriores aranceles, tiene ahora en el nuevo una tarifa de $8.00 pesos. ¿Llegará esta a rebajarse?

LAS PAPAS CANADIENSES Y EL NUEVO ARANCEL CUBANO

FREDERICTON, Nueva Brunswick Octubre 24. (AP.)—Los embarcadores canadienses tienen el propósito de apear al Gobierno de Ottawa, haciendo ver los perjuicios que les producen los cambios que se han introducido en los aranceles cubanos, por cuanto conceden una preferencia del veinte por ciento en las importaciones de papas de los Estados Unidos.

Los embarcadores de Nueva Brunswick, no obstante los inconvenientes que les producen las alteraciones del arancel cubano, creen que la diferencia del veinte por ciento pesará sobre el importador de Cuba. Hasta ahora, el comercio de aquella república recibía dos vapores cargados de papas por semana.

Hasta la promulgación de los nuevos aranceles, los Estados Unidos gozaban de una preferencia de doce centavos en saco de papas, pero el precio de ese producto en Norte América es demasiado alto para que pueda entrar en Cuba en condiciones ventajosas. Los nuevos aranceles cubanos conceden a la papa norteamericana, una preferencia de cerca de 35 centavos los cien kilos.

UN JUICIO DEL NUEVO ARANCEL CUBANO

NUEVA YORK, Octubre 24. (Informaciones).—En los centros comerciales e industriales de los Estados Unidos, ha causado gran sorpresa la nueva tarifa aduanal aprobada por el Gobierno de Cuba. La revista "Finanzas", dice que tal vez la nueva tarifa aduanal de Cuba sea el paso más firme que ha dado el General Machado de su orientación política completamente nacionalista, sin más miras que el interés de su parte, y en este sentido, añade: "Nadie pudiera alegar nada en contra de esta disposición, aunque en el fondo llegaran los nuevos aranceles a no favorecer los productos extranjeros en Cuba, como hubieran deseado los productores que tienen en aquel país un mercado de gran consumo".

Los automóviles...

(Viene de la pág. PRIMERA)

1925; en otros, en que se ha aplicado igual cuota a los vehículos comprendidos en el artículo 50, (camiones) dedicados a carga en general, que a los dedicados única y exclusivamente a los del tiro de caña en los ingenios y colonias, sin salir de los linderos de las fincas; en otros, que se impide la circulación con chapa de índole particular a los vehículos comprendidos en los epígrafes del 2 al 6 del artículo tercero del reglamento y tarifa para el cobro del impuesto de transporte terrestre, que sin salir de los garages, no alquilen como particulares; en otros que surgen dudas respecto al alcance que se le ha dado al epígrafe número cinco del artículo séptimo como también al número ocho del artículo 50 ambos del citado reglamento, en cuanto al cruce de carreteras y caminos pavimentados en línea vertical por vehículos, que les resulta prohibido; en otros que debe modificarse el párrafo final del inciso quinto del artículo diez del repetido reglamento en cuanto al maximum de la penalidad por ocultación; en otros, que a fin de dar mayores facilidades al despacho de las solicitudes de inscripción de vehículos, se modifique el inciso once del ya mencionado artículo diez, respecto a simplificar el procedimiento de juramento; en otros, que se varíe el tipo de la tonelada de carga de novecientos veinte kilos que actualmente se aplica, sustituyéndola por la de mil kilos; en otros que se modifique el sistema autorizado para las chapas de demostración a la que alude el inciso doce del artículo tercero del expresado reglamento, en virtud del mal uso que de ello ha venido haciéndose; y por último la adopción de alguna medida de carácter transitorio y como de equidad respecto a los casos de infracciones por exceso de carga ocurridos en el cuarto trimestre del ejercicio de 1926 a 1927, en que se han aplicado los preceptos del decreto número 487.

Por tanto, en uso de las facultades que me conceden la Constitución y las leyes, oída la comisión establecida por el artículo doce de la ley de Obras Públicas, antes citada, a propuesta del Secretario de Hacienda,

RESUELVO:

Primero: Que a fin de dar una solución que armonice los intereses de los contribuyentes y el Fondo de Obras Públicas, con los deberes y atribuciones de las municipalidades, en cuanto a la circulación de los vehículos dedicados al servicio público de pasajeros, la Comisión establecida por el artículo doce de la ley de Obras Públicas, se reunirá a la mayor brevedad posible, constituyéndose en sesión permanente, hasta tomar acuerdo en definitiva e informar a esta presidencia la fórmula que se estime más adecuada para la solución de ese problema.

Segundo: fijar la tributación de los tranvías urbanos al respecto de $50.00 CINCUENTA PESOS por cada kilómetro de línea que los mismos tengan para el servicio. Fijar la cuota de $80.00 OCHENTA PESOS por cada vehículo que conduzca más de cinco pasajeros, que circule por las líneas de carácter particular, ya sean de ingenios u otra empresa cual quiera, así como también la cuota de $10.00 DIEZ PESOS por cada vehículo que circule por las expresadas líneas, llevando solamente hasta cinco pasajeros. Esta tarifa se adicionará con el número doce al artículo tercero del reglamento y tarifa para el cobro del impuesto de transporte terrestre, pasando a ser el número trece el epígrafe que hoy figura con el número doce.

Tercero: que los camiones que en los ingenios y colonias se dedican única y exclusivamente al tiro de caña durante el período de zafra, sin salir de los linderos de la finca y sin atravesar caminos pavimentados ni carreteras, tributarán con la cuota de diez pesos, pero si dichos vehículos infringen esta prohibición o se dedican en la zafra o después de ella a la conducción de otros productos, trivutarán por la escala que les corresponde dentro de los epígrafes del artículo quinto del ante citado reglamento. El artículo quinto será adicionado con este nuevo epígrafe que llevará el número nueve.

Cuarto: también podrán inscribirse y obtener circulación y chapa como de caracter particular, abonando la cuota que expresan los epígrafes del 2 al 6, los automóviles que permanezcan en los garages o lugares donde se guarden, sin poder hacer piquera ni alquilar en la vía pública; contribuyendo además por el impuesto del uno y medio por ciento. Este precepto se adicionará en el número catorce al artículo tercero del reglamento.

Quinto: adicionar el epígrafe número cinco del artículo séptimo del reglamento citado, con el siguiente párrafo: "Cuando las carretas no autorizadas para transitar por carreteras o caminos pavimentados, lo hagan en sentido vertical a los mismos o séase de uno a otro lado y bajo la condicional de ser necesario el cruce para pasar de finca propia a finca propia o de finca propia a finca arrendada del ingenio, colonia u otra empresa agrícola, solamente en esos casos será permitido el cruce." Este párrafo con la variante de referencia a tractores se adicionará también al epígrafe número ocho del artículo quinto.

Sexto: Que el párrafo final del inciso sexto artículo diez del Reglamento ya expresado, sea sustituído por el siguiente: "En los casos de ocultación maliciosa, que así quede demostrada a juicio de la Secretaría de Hacienda, se aplicará al infractor la penalidad del duplo de la cuota que le corresponda satisfacer, más la cuota; y cuando haya circunstancias que permitan apreciar que no ha existido en la realización del hecho el propósito de ocultación maliciosa para eludir el pago del impuesto, pero que ello no obstante resulte una infracción, en ese caso se aplicará la penalidad pertinente de acuerdo con lo que autorizaren cuanto a su cuantía, los Decretos Presidenciales números 2166, de 20 de octubre de 1925 y 487, de 19 de abril de 1926.

Séptimo: Que al inciso Once del artículo diez del ya repetido Reglamento, se adicionará con el siguiente párrafo: "No obstante lo que se dispone en el párrafo anterior, en todos los casos en que se solicite la inscripción de un vehículo que hubiere estado inscripto en el ejercicio anterior al que corresponda la nueva solicitud de inscripción, siempre y cuando se acompañe la circulación que obtuvo y utilizó en aquel o el documento legal que la sustituya en caso de extravío, y no haya prueba en contrario de que la inscripción que se pretende hacer guarda completa relación con la declaración jurada del ejercicio anterior; que se inscribe por la misma clase y epígrafe, así como también en cuanto a la clase de vehículos, su fabricante, número de motor, demás generales, y que la firma de la solicitud es de puño y letra del mismo dueño que hizo la solicitud en el ejercicio anterior; en ese caso, podrá prescindirse del nuevo juramento, pero se estimará prorrogado el anterior; circunstancia esta que hará constar el solicitante en la declaración. En los casos de duda se estará a lo dispuesto en el párrafo inicial del inciso once, como en todos los demás casos de vehículos nuevos, traspasos, cambios de epígrafe, etc."

Octavo: Que el artículo segundo del Reglamento y Tarifa ya mencionado, queda adicionado con el párrafo siguiente: "Se adopta como unidad de peso, a los efectos de este Reglamento, y en todos los casos en que tenga aplicación, la tonelada métrica de 100 kilos, equivalente a 2.174 libras."

Noveno: Que el párrafo doce del artículo tercero del Reglamento tantas veces mencionado y que por virtud de lo dispuesto en el párrafo segundo de este decreto, pasa a ser el número trece, queda redactado en la forma siguiente: "Las chapas numeradas para "Demostración", que se expedirán únicamente a las casas vendedoras de vehículos, con tales fines, solo podrán usarse durante las horas del día comprendidas de las siete de la mañana a las seis de la tarde y dentro de una zona determinada al efecto; quedando fijada en su consecuencia para las ciudades de la Habana y Marianao, la calle 23, desde la calle de Marina hasta el puente del Río Almendares y de allí al límite de los repartos, con la carretera de Guanajay, en recorridos de ida y vuelta, quedando en las demás municipalidades de la República, a facultad de los Alcaldes Municipales, el determinar las zonas apropiadas a ese objeto, dentro de las horas que quedan señaladas. Todo vehículo en demostración, debe llevar forzosamente un presunto comprador y solamente podrán transitar fuera de las zonas demarcadas, pero sin hacer paradas en el recorrido de ida y vuelta, para trasladarse del establecimiento de venta a aquellas o al domicilio del presunto comprador. Las circulaciones fuera de los casos que señalados quedan, se estimarán como infracciones y serán castigadas.

Por cada chapa y para cada marca de fábrica que representen, abonarán las casas vendedoras la cantidad de sesenta pesos.

Dichas planchas de "Demostración" podrán ser usadas a ese fin por las casas que las posean en los automóviles de uso que tengan para la venta."

Décimo: Las modificaciones y adiciones contenidas en el presente Decreto, que en cada caso se indican, se llevarán al Reglamento de Transporte Terrestre y Tarifas para el cobro del Impuesto, no dan derecho alguno con anterioridad a su fecha, si así no se dispone expresamente y por tanto su preceptos regirán desde su publicación en la Gaceta Oficial.

DISPOSICION TRANSITORIA

Que en todos los casos en que las infracciones por exceso de carga cometidas durante el cuarto trimestre del ejercicio de 1926 a 1927 o séase del primero de abril al 30 de Junio de 1927, estén o no comunicadas y no se haya cumplido lo dispuesto respecto al cambio de epígrafe del vehículo infractor, a la escala ascendente en relación a aquella porque figura inscripto, se le otorga el beneficio de abonar solamente la parte proporcional correspondiente a un trimestre de la diferencia total que de otro modo estaba obligado a satisfacer; si bien para disfrutas de este beneficio, es condición indispensable la de que en el ejercicio actual de 1927 a 1928, inscriba el vehículo por el epígrafe correspondiente del artículo Quinto, en relación con la carga que soporte en los casos de vehículos de tracción mecánica y por los epígrafes del artículo sexto, en relación con la carga que conducía en los casos de vehículos de tracción animal, para el exacto cumplimiento de lo que establece, los infractores que no tengan satisfecho el impuesto correspondiente al actual ejercicio de 1927-1928, abonará conjuntamente ambas cuotas; y en caso de existir alguno inscripto ya sin haber satisfecho la diferencia que le resulta pendiente del ejercicio anterior, verificará el pago en un plazo que no exceda de quince días contados desde la fecha de la publicación de este precepto en la Gaceta Oficial; en el bien entendido de que si así no lo verifica no le alcanzará la bonificación que se concede.

La multa que en cada caso se haya impuesto por la Secretaría de Hacienda, queda subsistente.

Los beneficios que por esta Transitoria se conceden, no sientan precedente alguno y por tanto sin más validez que para este caso concreto y sin que dé derecho a reclamación a los que comprendidos dentro del período trimestral de abril a junio que se señala, hayan verificado el cambio de epígrafe y satisfecho la cuota correspondiente, dado lo que preceptúa el inciso Primero del artículo diez del Reglamento.

Se derogan las disposiciones que se opongan a lo que el presente se establece.

El Secretario de Hacienda queda encargado de su cumplimiento y ejecución.

Dado en el Palacio de la Presidencia en la Habana, a los veinticuatro días del mes de octubre de 1927.

Gerardo Machado, Presidente.— **Santiago Gutiérrez de Celis,** Secretario.

CASOS Y COSAS

LA MISION DE LAS HORMIGAS (1)

Como buenas amigas,
acaso por millares, las hormigas,
en el radio de tierra que habitaban,
unidas y felices trabajaban,
sin que jamás entre ellas se notase
un simple disgustillo que tronchase
la paz y la alegría
que reinaban, merced a la armonía.
De la cueva al lugar donde estuviera
la comida, formaban cordillera;
y las que regresaban,
del hallazgo a las otras enteraban
como prueba de un gran compañerismo
exento de egoismo,
por lo cual cada una su tajada
procurábase al fin de la jornada.
Estando cierta vez en su faena,
una de ellas (acaso la más buena)
quedose de repente sin sentido,
y aunque fué por las otras advertido,
allí permaneció sin que ninguna
llegase, por fortuna,
a calmar su dolor, pues se sabía
que ya para la brega no servía.
. . . .
Sabe, caro lector, aunque te asombres,
que igual que las hormigas son los hombres:
se protegen y ayudan cordialmente
mientras pueden servirse mutuamente.

Sergio ACEBAL.

(1) Reproducida a petición.

EL LABERINTO DE CRETA

Se han encontrado los restos del famoso laberinto, cuyo secreto dió tanto que hablar en aquellos tiempos. La clave era por demás sencillísima, como lo es hoy la de evitar las complicaciones olorosas del sudor, higiénizándolo, con la magnífica loción "Sudoral". No mancha. No irrita. Desinfecta las ropas contaminadas. Fabricada por Floralia, creadora del supremo Jabón "Flores del Campo".

El viernes...

(Viene de la pág. PRIMERA)

Ya se están haciendo las invitaciones especiales que para el acto de la inauguración se ha de llevar a cabo en el Campamento de Columbia dicho día a las nueve y cuarto de la mañana, hora en que llegará el primer avión de Key West para inaugurar por la tarde ese servicio.

Con motivo del nuevo sistema de transporte de correspondencia entre Cuba y los Estados Unidos, el secretario de Comunicaciones ha firmado la Orden No. 14, que dice así:

En virtud de la autorización concedida a esta Secretaría por Decreto Presidencial No. 1533 de fecha 19 de octubre corriente, he tenido a bien disponer lo que sigue:

Primero: Emitir un millón de sellos especiales de 5 centavos de valor, en color azul ultramarino que representarán en el centro, un aeroplano volando sobre el Castillo del Morro y la entrada de la Habana, a cada uno de los lados, una palma real y un número 5 en las dos esquinas inferiores; arriba la inscripción "República de Cuba-Servicio Aéreo" y abajo "Correo-Cinco centavos".

Segundo: Estos sellos se pondrán en circulación el día primero de noviembre próximo y se utilizarán exclusivamente para franquear la correspondencia cubana que deba transportarse a los Estados Unidos de América por la vía aérea.

Tercero: El Servicio postal aéreo entre la Habana y Key West comenzará a prestarse el día 28 del actual mes de octubre, admitiéndose desde dicha fecha para ser enviada por la vía aérea únicamente la correspondencia ordinaria de primera clase impuesta en las Administraciones de Correos y Jefaturas Locales de Comunicaciones de la República y dirigida a cualquier lugar de los Estados Unidos.

Cuarto: Toda correspondencia ordinaria de primera clase destinada al curso postal por la vía aérea entre ambos países, deberá llevar un sello de "Servicio Aéreo" de 5 centavos de valor, que cubrirá el franqueo vigente de dos centavos por cada onza o fracción adicional y el extraordinario de 3 centavos por cada onza o fracción adicional dispuesto por el referido Decreto.

Quinto: Hasta que se pongan en circulación los sellos del servicio aéreo citados, se permitirá franquear la correspondencia de que se trata con los sellos de correo actualmente en vigor, cubriendo con los mismos el franqueo de 5 centavos por cada onza o fracción adicional e inscribiendo en la cubierta del envío, con letras bien visibles, la frase "Vía Aérea".

Sexto: Las Administraciones de Correos y Jefaturas Locales de Comunicaciones cuidarán de expeditar el envío a la Administración de Correos de la Habana de la correspondencia impuesta en sus respectivas oficinas destinada a utilizar la vía aérea, preparándola en paquete aparte que rotularán "Vía Aérea" y despacharán por correo ordinario.

Séptimo: La Administración de Correos de la Habana, pesará diariamente toda la correspondencia que se despache por la nueva vía, debiendo rendir un informe mensual al Negociado de Nombramientos, Transporte y Archivo de esta Secretaría.

Octavo: Desde la fecha en que comience este nuevo servicio hasta fijada la del empleo de los nuevos sellos del Servicio Aéreo, la Administración de Correos de la Habana llevará una cuenta diaria del número de artículos y partes adicionales de correspondencia de primera clase despachados por la nueva vía, debiendo rendir informe diario al Negociado de Contabilidad de esta Secretaría.

Noveno: Como se indica en el anterior inciso 2o. de esta Orden y hasta que otra cosa se disponga por esta Secretaría, la única correspondencia que puede ser enviada por la vía aérea es la dirigida a los Estados Unidos de Norte América, aplazándose para un futuro próximo la admisión de la correspondencia dirigida a otros países.

Décimo: En todas las Administraciones de Correos y Oficinas Locales de Comunicaciones de la República se fijará un aviso al público anunciando el establecimiento de este nuevo servicio.

Habana, 24 de octubre de 1927.— R. Sánchez Aballí, Secretario.

EL SANTO PADRE RECIBE A LOS CATOLICOS IRLANDESES

ROMA, octubre 24. — (AP). — El Papa Pío IX recibió hoy a varios sacerdotes de la Facultad del Colegio Nacional Irlandés, a los miembros de la colonia de Irlanda en Roma y a doscientos peregrinos de ese país, en la Sala del Consistorio.

Después de hablar de la labor del Colegio Irlandés, que está celebrando el tercer centenario de su fundación en medio del dolor causado por la muerte del Cardenal O'Donnell, el Papa rindió un tributo a este príncipe de la Iglesia, refiriéndose después a la devoción que los irlandeses sienten por la Santa Sede y a su profunda fe en las cosas espirituales.

DOUMERGUE RECIBE AL MINISTRO DE ESTADO ARGENTINO

PARIS, octubre 24.—(AP).—El Presidente Doumergue ha recibido al señor Angel Gallardo, ministro de Estado de la Argentina, en el palacio del Eliseo. El señor Gallardo fué presentado por Pedro de Toledo, ministro de la Argentina en Francia.

CREO QUE TODO GOBIERNO DEBE OIR LOS CONSEJOS DE...

Los representantes de las corporaciones económicas al salir ayer de Palacio, donde fueron a felicitar al señor Presidente de la República por la promulgación de los nuevos aranceles y a ofrecerle un homenaje que desean tributarle

(Viene de la pág. PRIMERA)

sión eficaz para obligar a aquellas naciones que venden sus mercancías a Cuba y le sacan el dinero sin dar en cambio el suyo, a que compren los productos de nuestro fértil suelo, y de nuestra industria.

Una de las consecuencias beneficiosas que, sin duda, se derivarán de la implantación de las nuevas Tarifas de Aduanas, será la terminación, dentro de plazo breve, de los tratados o **modus vivendi** que nuestra Cancillería tiene en vías de ejecución o en proyecto.

A usted ha cabido la gloria, Honorable Señor, de dar al país los primeros Aranceles aduanales hechos por mentes cubanas para defender los intereses de Cuba, lo que representa, a no dudarlo, un gran paso de avance y un progreso, que no tardará en dar opimos frutos.

Sabemos que con la implantación de dichos Aranceles inicia usted el desenvolvimiento de un nuevo, vasto e interesante plan de reformas económicas, que ya se ha hecho público por la prensa de esta capital, y que es necesario llevarlo a la práctica en toda su extensión, porque con él realizará usted la obra más trascendental que en el orden económico Cuba demanda y que consolidando la República, habrá afirmado su personalidad definitivamente.

Todos esperamos de su clara inteligencia, gran patriotismo, energía inagotable y decisión siempre rápida ver ejecutado tan hermoso y halagador programa.

Al felicitarle otra vez, Honorable Señor, quiero ofrecerle en nombre de las corporaciones aquí representadas y en prueba de agradecimiento estimación y afecto, un homenaje nacional, un homenaje de devoción y gratitud, que esperamos que usted aceptará, y al cual serán invitados especialmente sus inteligentes colaboradores en la Comisión Arancelaria.

He dicho.

DISCURSO DEL PRESIDENTE MACHADO

Agradezco vivamente sus palabras y, a este respecto, puedo decirles que la política del Gobierno desde mi toma de posesión, ha sido una política económica, pues entiendo que ello es no solo necesario sino que es la garantía más eficaz que pueden tener las clases sólventes del país. Estas clases solventes,—y ello no envuelve una crítica para nadie,—no estaban debidamente protegidas por anteriores administraciones. Además, era necesario demostrar al mundo que no era cierto que se pusieran cortapisas a las libres determinaciones del Gobierno de Cuba. Antes al contrario, los Gobiernos extranjeros se vienen complaciendo en ver los progresos que en todo orden de cosas realiza nuestro país.

Y estos actos, la presencia de ustedes en el día de hoy para felicitar al jefe del Poder Ejecutivo y las demostraciones que del mundo entero estamos recibiendo, de congratulación y de felicitaciones, es una prueba más que tendrá el mundo de que hay en Cuba un Gobierno que trabaja y lucha por el adelanto de todos, nativos y extranjeros de manera decidida y tenaz. Por eso yo recibo esta visita con verdadero placer, porque siempre me esforcé, ayudado eficazmente por la comisión que tuve el honor de nombrar para que me informara y asesorara, para que los intereses de todos, y muy particularmente los esenciales de la República, fueran protegidos.

Lo que yo me propuse y estoy llevando a cabo, es hacer algo en beneficio de ustedes y de Cuba. Nosotros no hemos querido buscar ingresos. Como bien dijo en su discurso el señor Arnoldson, hemos tratado de que las materias primas para las industrias, sean las más beneficiadas, a fin de que los artículos de primera necesidad no se encarezcan.

Esta es, pues, la obra de mi Gobierno. Porque entiendo que no se puede hacer una dictadura, en el sentido de ser excesivamente proteccionista. Creo que todo Gobierno debe oir los consejos de las clases económicas, porque esa es la manera de orientarse en estos problemas trascendentales.

Como ustedes comprenderán, yo soy ahora Presidente de la República, pero luego vendrán otros y por eso he realizado esta labor, para que ella sirva de norma y guía a aquellos que me sucedan en la gobernación del país. Esto, me parece que ha de ser de gran beneficio para ustedes y motivo de tranquilidad para el país, que aunque no esté muy contento, porque los Gobiernos no suelen contentar a todo el mundo si sólo se preocupan del bienestar colectivo, tiene que reconocer que actualmente en Cuba hay una administración honrada.

Ustedes me ofrecen un homenaje, que yo acepto con la sola condición de hacerlo extensivo a la comisión que tan eficientemente me asesoró en mi labor. Quiero, además, que ese homenaje sea tan modesto como modesto es el Presidente de la República, que procede, como ustedes saben, de la clase popular.

Finalmente, acepto ese homenaje, como un pretexto que tendré para estar otra vez en contacto con ustedes y cambiar nuevas impresiones sobre el futuro económico de Cuba que es lo que únicamente me preocupa ahora como me ha preocupado siempre, tanto durante mi vida de revolucionario como en la paz.

EL HOMENAJE AL GENERAL MACHADO

Mañana, miércoles, a las 4 p. m., se celebrará en la Cámara de Comercio Cubana una reunión de las representaciones de todas las corporaciones económicas nacionales, para tratar exclusivamente del homenaje que tributarán al señor Presidente de la República, con motivo de la implantación de los nuevos aranceles aduaneros, y cuyo acto ofrecieron en la entrevista que celebraron ayer, previa audiencia concedida, con el Ejecutivo de la Nación.

De las resoluciones que se adopten en esta reunión informaremos oportunamente a nuestros lectores.

En obsequio de los...

(Viene de la pág. PRIMERA)

se le trasmite la siguiente interesante información:

La celebración de la Octava Conferencia Sanitaria Pan-Americana en Lima, ha sido un notable acontecimiento, tomándose acuerdos en interés de la salubridad pública del Continente americano. Han estado representadas por brillantes Delegaciones, República Argentina, Bolivia, Brasil, Colombia, Costa Rica, Cuba, Ecuador, Estados Unidos de América, Guatemala, Haití, Honduras, Panamá, Paraguay, Perú, Santo Domingo, Uruguay y Venezuela. El Presidente de la República, señor Leguía, ofrecióles banquete en el Palacio de Gobierno, pronunciando un brillante discurso de ofrecimiento, elocuentemente contestado por el Delegado americano, Mr. Hugh Cumming.

Nota muy significativa de la Conferencia, ha sido el homenaje rendido al Jefe del Estado, señor Leguía, otorgándole su aplauso por la hospitalidad dispensada y por los progresos extraordinarios que bajo su Administración han alcanzado en el Perú las obras básicas de la higiene y del saneamiento. Dicho aplauso le fué presentado en una tarjeta de oro. La ceremonia se celebró en el Palacio de Gobierno, con asistencia de lo delegados de todos los países mencionados, del Presidente del Senado y de la Cámara de Diputados, Cuerpo Diplomático, Ministros de Estado, Senadores, Diputados, Cortes de Justicia, Generales, Contramirantes, Arzobispo de Lima, Obispos presentes en la capital y numeroso concurso.

A nombre de las Delegaciones, ofreció el homenaje el Delegado de Cuba, doctor Mario Lebredo, en términos muy aplaudidos, contestándole el Presidente Leguía, cuyo discurso le mereció una gran ovación.

He aquí los discursos. El doctor Lebredo, Delegado de Cuba, dijo:

"Excelentísimo señor:

"La Octava Conferencia Sanitaria Panamericana, ha querido expresaros en términos categóricos y en forma duradera e inequívoca, el hondo afecto y la simpatía que despertaran en cada uno de sus miembros y en la colectividad, la noble y generosa Nación peruana y el ilustre Magistrado que la preside, movida no sólo por el impulso de su gratitud a la hospitalidad que recibiera sino por la impresión que produjo en la conciencia de los que representamos en este momento y en una de sus fases más amplias, la fraternidad americana, el espectáculo admirable de vuestra hermosa patria, en marcha rápida por las cimas del progreso, iluminada por la fé profética que habéis cifrado en sus destinos y por la gloria que habéis asegurado para ella en los inmensos dominios de la civilización, que tiene en vuestras iniciatvas ancha y clara senda.

"El mundo actual no se satisface con la promesa de victorias trazadas en el viento, ni se contenta con la esperanza más o menos lógica de venideras bienandanzas, y vos nos habéis ofrecido, con la evidencia y la magnitud indudable de los hechos, la medida del éxito que logra en el cultivo de fecundas realidades, el dinámico poder del entusiasmo traducido, desde luego, en halagüeñas cristalizaciones, entre las cuales y como signo alentador de nuestra época, me decido a incluir el resultado laudable de la Conferencia Sanitaria de Lima, que ajustó sus fórmulas verdaderamente prácticas a las poderosas enseñanzas de lo experimentado.

"La Conferencia de Lima, declarámoslo en justicia y para emulación de las actividades de mañana, ha demotrado las ventajas que provienen de la cooperación internacional sincera y sin reservas, y son por eso de trascendental importancia y de posible aplicación inmediata en muchos de los países concurrentes, las recomendaciones y resoluciones nacidas de su seno. Además, nuestra labor se ha desenvuelto con el ímpetu formidable de la victoria, gracias a la inteligente y previsora organización dada a la Conferencia por su Comité ejecutivo, al calor de los sentimientos de identificación que con esta magnífica empresa habéis mostrado, vos y vuestro Gobierno, y bajo la sabia y enérgica dirección del doctor Paz Soldán, que ha grabado su esclarecido nombre con caracteres indelebles en la historia de las grandes conquistas panamericanas. Y por eso mismo, por lo que la Conferencia ha obtenido y por lo mucho que os adeuda, no es una sorpresa que acordara solemnemente y por unanimidad, la siguiente moción: "Los delegados americanos, reunidos en Lima con ocasión de la Octava Conferencia Sanitaria Panamericana, expresan su agradecimiento y aplauso al Presidente de la República del Perú, señor Don Augusto B. Leguía, por las espléndidas demostraciones de hospitalidad que les ha dispeneado y por los progresos extraordinarios que bajo su Administración han alcanzado en este país, las obras básicas de la higiene y del saneamiento"

"Excelentísimo señor: El voto consignado en el mensaje que os trasmito, cumpliendo un mandato indeclinable de la Octava Conferencia Sanitaria Panamericana, es en síntesis, no una demostración de cortesía reglamentada por discreta y prudente urbanidad, sino un acto excepcional de reconocimiento al estadista que ha facilitado con clarividencia de optimista, la tarea serena y de órbita incalculable que realizan los embajadores de la higiene americana, avanzando sin darse tregua, hacie el propósito altísimo de guardar y hacer así más provechosa y más noble quizás, la vida humana.

"Permítame añadir que la honra que envuelve para mí el llevar en esta ceremonia la palabra de los plenipotenciarios de la sanidad continetal y haceros entrega de esta declaración, cincelada en oro para significar que no debe borrarse jamás de la memoria de vuestro pueblo, excede extraordinariamente a la calidad de los títulos que pudiera yo exhibir, con la ambición de merecerla. Pero este honor me ha cabido como repreesntante que soy de Cuba, y Cuba es, por tanto, quien os habla en nombre de América; Cuba, Excelentísimo señor, donde el Perú es amado y reverenciado y donde es incontable el número de vuestros amigos".

El Presidente Leguía contestó con el siguiente discurso:

"Señores Delegados:

"Es realmente excepcional el honor que me ha conferido la Octava Conferencia Sanitaria Panamericana reunida en Lima, al aprobar la moción de orden que, con delicadeza que obliga profundamente mi gratitud, me habéis traído todos vosotros, grabada en el metal en que mejor podría perpetuarse para vencer el tiempo y para confundir mi modestia.

"La hospitalidad de Lima es proverbial en nuestra historia y ella es fruto del sentimiento de confraternidad que tan arraigado está entre nosotros, a pesar de que sangra aún el recuerdo de lo que padecimos por querer construir el templo de la paz sobre nuestras quimeras fraternales. Pero en este caso, temo que nuestra hospitalidad no haya respondido dignamente a los ilustres huéspedes que desde tan lejanas tierras nos han traído la representación científica e intelectual de sus países, ansiosos de unificar la política sanitaria del Continente, con el objeto de crear individuos sanos y pueblos vigorosos para enfrentarlos a la vida, con la doble e invencible fortaleza que dan la salud del cuerpo y el optimismo del espíritu.

"Habéis calificado de extraordinarios los progresos sanitarios del Perú bajo mi Gobierno. Agradezco vuestra opinión por el inmenso valor científico que tiene, y sobre todo por la imparcialidad que ella revela. La política sanitaria es ahora la primera preocupación de los estadistas modernos, porque la higiene es condición primordial de progreso. Comprendiéndolo así, he iniciado desde la jefatura del Gobierno, una amplia política sanitaria, que completa mi obra en los otros órdenes de nuestra actividad nacional.

"De nada valdría construir esas extensas carreteras que comunican las selvas amazónicas con las aguas del Pacífico, ni eos atrevidos ferrocarriles que partiendo de las arenas muertas de la costa escala las altas cumbres de los Andes, coronadas de nieves eternas, ni preparar por la irrigación nuestros campos estériles para el cultivo de los productos tropicales, ni extraer del seno casi inviolable de la tierra, lo ricos metales que allí cuajó en el curso de los siglos la luz solar, si olvidamos en el aturdimiento que produce la riqueza, sanear nuestros campos y nuestras ciudades y proteger la vida de nuestros habitates, del peligro de las enfermedades contagiosas o endemicas, que diezman las poblaciones y ocasionan la prematura decrepitud de los pueblos.

"Así como en la escuela la eficacia de la educación presupone la salud del niño, en la vida los éxitos de la nacionalidad presuponen el vigor de la raza. Pero esa salud y ese vigor requieren la eficiencia técnica de los llamados a conservarlos, que sois vosotros, los médicos, quienes ejercen en la sociedad moderna un **nuevo** sacerdocio, porque viven consagrados al culto de la vida en el universo, como los sacerdotes de la religión viven consagrados al culto de Dios en el cielo.

"Yo os felicito, señores delegados, por el éxito que habéis alcanzado en vuestros trabajos, que representan el esfuerzo paciente para unificar la política sanitaria de América con el propósito de prepararla a cumplir el destino que le impone, tanto su historia como el hecho de constituir la reserva de la humanidad futura, de esa humanidad unificada quizás en su raza y en su cultura, después de haber borrado las desigualdades que todavía separan a las gentes del Norte de las del Sur, y que explotan con lamentable miopía los que ignoran que las diferencias de los orígenes son pasajeras, porque lo único eterno es la identidad geográfica, que nos vincula desde el principio de la creación y nos seguirá vinculando mientras la América no desaparezca.

"Señores Delegados: Al renovaros, una vez más, el testimonio de mi agradecimiento por la insigne y excepcional manifestación que me habéis tributado, permitidme hacer votos muy fervientes por la prosperidad de vuestros países, por la gloria de América, por vosotros que sois los abnegados obreros de su porvenir, trazado por Dios en sus inmutables designios; y vos, señor doctor Lebredo, recibid mi reconocimiento muy sincero por las hermosas frases de vuestro discurso, en el que habéis puesto las ideas de un privilegiado cerebro y los sentimientos de un alma cubana que, como todas las de vuestro hermoso país, son generosas por ser nobles".

Manifestaciones...

(Viene de la pág. PRIMERA)

cia, así como que había sido nombrado por el general Machado para una comisión especial.

Agregó el señor Jefe de la Policía Nacional que hasta ahora ignoraba si el Honorable Presidente de la República había ideado nombrar nuevo Jefe para el benemérito instituto; pero que podíamos decir, a ciencia cierta, que él no había presentado la renuncia de su cargo, ni tampoco por su mente pasó nunca el de entregar en manos del señor Presidente tal renuncia.

Por último nos dijo el general Mendieta que él, como era un hombre disciplinado, si el Presidente estimaba que debía abandonar su puesto o deseaba dedicarlo a otro cargo, él estaba siempre dispuesto a cooperar con el General Gerardo Machado.

M.E.C.D. 2016

Sedas
Flat Crep
Washable Flat Crep
Crep Monloya
Crep Saten
Seda Royal
Faya de Seda

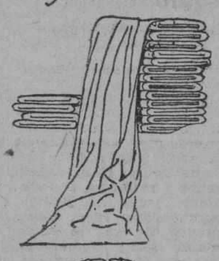

Colores de Moda
Marron Glacé
Marine Blue
Canton Blue
Cocoanut
Autumn Bruwn
Laurel Oak
Málaga

LA FRANCIA
OBISPO Y AGUACATE

HABANERAS

(Viene de la pág. NUEVE)

BODA

EN LA MAÑANA DE AYER

Zoila Gálvez y el doctor Juan Alvarez

Boda matinal.

Celebrada ayer.

Fueron los contrayentes la señorita Zoila Gálvez y Byrne, airosa, graciosísima, y el joven doctor Juan Alvarez y Hernández.

Entre los testigos de la ceremonia figuraron el doctor Carlos Jesús Lazcano Mazón y el doctor José Manuel Pitaluga.

Por la noche, y en la casa de los novios en el Vedado, se celebró un baile.

Preciosa lucía la casa.

Adornada toda con flores.

Llegarán estas líneas hasta los nuevos esposos con la expresión de un deseo.

Por su felicidad.

LUNES DE FAUSTO

Con un estreno.

El de una bella cinta.

Atractivo que brindaba ayer en sus tandas elegantes el espectáculo de Fausto.

Selecta la concurrencia.

Véase aquí:

En término preferente, la siempre interesante Marianita Seva de Menoacl, esposa del ex-Presidente de la República, General Mario G. Menocal.

Mercedes Montalvo de Martínez.

Rita María Arango de O'Nagthen; Carmelina Guzmán de Alfonso; Consuelo Alvarez Cerice de Arango; Georgia Barnet de Armas y Adolfina Vignau de Cárdenas.

Georgina Menocal de Sardiña.

Isabel Urrechaga de Soler.

Beatriz Novo de Coroalles.

Angelita Ruiz Guzmán de Pita; Margarita Ruiz Lavín de Herrera; Rosita Cadaval de Reyneri, Rosita de Armas de Nogueras; Mercedes Escobar de Triay; María Isabel Navarrete de Anglada; Graciela Carrera de Sedano; Angelica Hevia de Chicoy; Eulalia Zorrilla de Jiménez; Graciela Rocha de Zorrilla y la gentilísima María Teresa Fernández de Otero.

María Ojea.

María Galarraga de Sánchez; Emelina del Riesgo de Rocha; María Luia Montalvo de Kohly; María Tijero de Hernández; Josefina Rodríguez de Valverde; Elvira de Armas de Fritot; Rosa Martín, viuda de Armas; María de Armas de Urrechaga; y Antonia Herrero de Sirven.

Graciela Echevarría.

Luz Suárez de González del Valle; Alicia López Aldana de Godoy; Sara Fumagalli de Alegret; Lita S. de Pennino; Ofelia Echevarría; Minerva Canó de Amaya; Lolita Fernández de Velasco de Montalvo; y Caridad Justiniani de Alba.

Emelina Aguirre de Mejer; Berta Radelat de Oliva; Dulce María Milagros de Giraudier; Nena Aguilera de Estévez; Conchita Marín de Sastre; Flora Castellanos de Anglada; Amalita Anglada de Romero, Teté Baeza de Fernández Riera; Carmela Boulart de García Loyola; Panchita Balsinde Díaz Payro.

Y María Radelat de Fontanills.

Señoritas:

La linda Lilian Cordoves.

Berta Juarrero; María Pepa y Gloria Silva; Chona Montalvo; Adria sa Bachiller; Mercedes Carmelina Sirven y Piedad Maza y Artola.

Cusa Hernández.

Tan gentil y graciosa.

Josefina y Ofelia Valverde, María Luisita Kohly; Piedacita Sarraín; Gloria Fernández de Velasco; Rosario y Mercedes Hidalgo Gato; Beba Montalvo; Bebita Argüelles; Juana Luisa Cabarrocas; Dulce María Fumagalli; Silvia Cidre y Rosa Amelia y Sarita Rodríguez Cáceres.

Eloisa Fernández Travieso.

Margarita de Armas; Cuca López Parente; Isabel Rasco; Milagros Queipo; María Antonio Alvarez; María Francisca de la Sierra y América Balsinde.

La nueva cinta, titulada **Su hora**, vuelve hoy a la pantalla de Fausto.

En las mismas tandas.

MISA DE REQUIEM

En el Carmen.

Misa de Requiem.

Se efectuará mañana, a las nueve y media, por el alma de la pobre señora María Aspuru de Aspuru.

Invita, junto con los demás familiares, su hermano Manuel Aspuru.

También invita la Comunidad de los Carmelitas Descalzos al acto.

Acto de piedad.

Y de amor y recuerdo.

LOS CONDES DEL RIVERO

En viaje de regreso.

Los Condes del Rivero.

Llegaron ayer, acompañados de sus hijos Colín y Pedro, después de una agradable temporada en el Canadá y los Estados Unidos.

Por la vía de la Florida retornaron los queridos viajeros.

Reciban mi saludo.

De afectuosa bienvenida.

EN LA EDAD FELIZ

Dulce edad.

La de los quince.

Llega hoy, junto con su santo, para Margarita Prieto.

Muy graciosa.

Encantadora señorita.

Hija del distinguido doctor Augusto Prieto y su interesante esposa Lola María Junco.

¡Felicidades, Margarita!

Otra Margarita.

Entre las que celebran hoy sus días.

No es otra que la distinguida dama Margarita Contreras de Beck.

De ella tengo expreso encargo de decir que no recibe.

Enrique FONTANILLS.

Salón-buffet
Almuerzos a 60 cts.
OCHO MENUS
Helados hechos en la Casa con productos de primera calidad. Dulces, bombones etc.
Tercer piso. 3 ascensores

El Encanto
La Casa de las Novias

SOLIS, ENTRIALGO Y COMPAÑIA
Galiano, (toda la cuadra) S. Rafael y San Miguel
Teléfonos A-7221 M-9971
C. Privado, 15 líneas

Ayer quedó inaugurada nuestra exposición de modelos de invierno

Aunque la apertura estaba señalada para las diez, una hora antes ya había hecho su entrada en los salones un público tan selecto como numeroso. ❁ El desfile, en las horas de la mañana y en las de la tarde, ha sido constante. Dijérase que toda la Habana se había dado cita en EL ENCANTO. Los tres ascensores no cesaron de funcionar en todo el día. Ni un solo minuto de tregua. ❁ La de ayer fué, como en las temporadas anteriores, una maravillosa fiesta de lujo, de suntosidad, de refinamiento, de elegancia. ❁ ¿Impresión de los modelos? La que erá de esperar: aciertos rotundos de nuestra Casa de Compras, organizada de un modo tan perfecto que puede realizar no sólo en París, sino en todos los centros de elegancia europeos, una labor selectiva verdaderamente admirable. La moda de París, la verdadera, la genuina moda de París, está representada con absoluta fidelidad en la exposición de EL ENCANTO. Así se reconoce unánimemente. La exposición sigue abierta hoy.

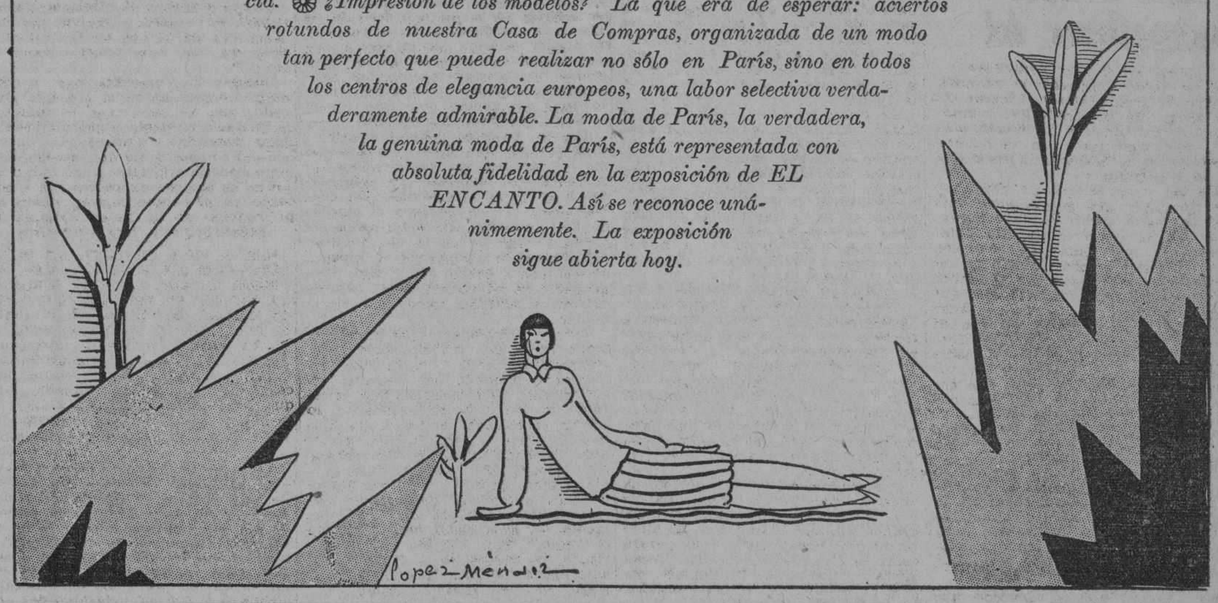

PARA REGALOS

Cuando usted quiera asegurar la originalidad y buen gusto de su regalo, adquiéralo en esta casa. Nuestra colección de objetos propios para regalos es completa y de última novedad, porque cada día estamos agregando a ella las nuevas remesas que nos llegan de Europa.

Los precios son desde el más modesto.

Nuestra "Sección-Económica" le brinda la oportunidad de adquirir cualquier objeto de arte por un precio insignificante.

Joyería "El Gallo"
San Rafael e Industria Telf. A-2738

DR. HORACIO ABASCAL
ESPECIALISTA DE LA FACULTAD DE MEDICINA DE PARIS, DEL HOSPITAL DE SAN JUAN DE DIOS Y EL DISPENSARIO "AZUA", DE MADRID.
ENFERMEDADES DE LA PIEL Y SIFILIS
CONSULTAS: Mañana, previo aviso. Tarde, de 2 a 4.
CONCORDIA 66.—TELEFONO A-6442.

¡Deportistas! El alimento ideal es

Quaker Oats

Fortifica los músculos y los huesos

No pierda tiempo probando otros cafés
Pida el suyo al A-4076.
"EL BOMBERO", Galiano, 120.
Dulces finos a 45 centavos libra.

Compañía Juguetera Nacional
J. C. ZENEA (Neptuno) 68. — TELEFONO M-9123.

Acabamos de recibir el mejor surtido de
PIÑATAS
También recibimos un gran surtido de automóviles, velocípedos, cigüeñas y patines.
COLUMPIOS
Para niños de todas edades.

PARA SUS ANUNCIOS LLAME A
HIGINIO GARCIA Y GARCIA
Propagandas Comerciales e Industriales
POCITO Y SAN LAZARO. VIBORA
TELF. I-4798

CAPAS DE AGUA INGLESAS
Precios desde $10.00 en adelante
PELETERIA BENEJAM SAN RAFAEL E INDUSTRIA

UN CHAUFFEUR FUE ASALTADO Y ROBADO POR DOS ENMASCARADOS EN LA CALZADA DE GUANABACOA

Dos vigilantes que salieron en busca de los bandidos lograron dar con ellos debajo del puente Colorado que pasa por el potrero "Betancourt" ocupándoles todo lo robado y las armas utilizadas

Un importante servicio prestó en la noche de ayer la Policía de la Subestación de Luyanó, al proceder a la detención de dos peligrosos delincuentes, ocupándoles las armas y todo lo que le habían robado a un infeliz chauffeur.

EL HECHO

Como a las diez y media de la noche se presentó en la referida dependencia policíaca, con el rostro lívido, el chauffeur Fabián Pascual Mora Martínez, natural de España, mayor de edad y vecino de la calle de Animas número 151, dando cuenta que al transitar con su automóvil por la Calzada de Guanabacoa y Puente Martín Pérez, le salieron al encuentro dos sujetos que llevaban cubierto el rostro con antifaz, ordenándole que detuviese la marcha del vehículo.

AMENAZADO POR LOS BANDOLEROS

El infeliz chauffeur, temeroso de que esos enmascarados le produjeran daño alguno, obedeció incontinenti a la orden que se le había dado y acto continuo los desconocidos, portando uno un pavoroso Colt y otro una navaja barbera, lo intimidaron con las armas, al mismo tiempo que le gritaban: "manos arriba". El sujeto que llevaba el revólver saltó al volante y apuntándole con el cañón del arma en el pecho al chauffeur, lo conminó a que se dejara registrar, so pena de pagar con su vida si hacía resistencia alguna.

LO DESVALIJARON

El denunciante, impávido, sin atreverse a dar voces de auxilio en demanda de la Policía o algún transeunte, dejó actuar a los malhechores, los cuales le despojaron de un reloj pulsera de oro; una cadena de igual metal; un par de yugos de oro también; la faja con hebilla que llevaba puesta y de la suma de tres pesos con cincuenta centavos que guardaba en diversos bolsillos.

DESAPARECIERON

Ya en posesión de todas las prendas, los enmarcarados tranquilamente bajaron del auto, y volviendo nuevamente a amenazar al driver, le hicieron acelerar la marcha del carro, no sin antes aconsejarle de que no gritara ni diera parte a las autoridades. En medio de la carretera, cuenta el chauffeur asaltado, quedaron los desconocidos en actitud como de llevar a cabo sus intenciones si él hubiese intentado pedir auxilio, hasta que al fin desapareció de la vista de los asaltantes.

LA ACTIVA PERSECUCION

El teniente Delgado, al mando de la referida Subestación de Policía, tan pronto como tuvo conocimiento de este vandálico hecho, desplegó a varios de sus subalternos, para que procediesen a la busca y captura de los delincuentes.

EL ARRESTO Y OCUPACION DE LO ROBADO

Después de ruda faena, los vigilantes números 563 y 1915, pudieron dar con los forajidos, que se encontraban ocultos debajo del puente "Colorado", que pasa por un lugar conocido por potrero de "Betancourt". Allí, entre unas malezas, los vigilantes sorprendieron a los facinerosos, que fueron detenidos, ocupándoseles todo lo robado, así como las armamentos que utilizaron para amedrentar al indefenso chauffeur. Conducidos al Prescinto, dijeron nombrarse los individuos mencionados José Hernández Castro y Daniel Pérez Díaz, sin ocupación ni domicilio.

AL JUZGADO DE GUARDIA

Después, cerca de las doce y media, fueron llevados los detenidos ante el Juez de Guardia, doctor Pablo Gómez de la Maza, quien los instruyó de cargos, remitiéndolos al Vivac por todo el tiempo que marca la ley.

LAS SOCIEDADES Y EMPRESAS QUE NO TENGAN LOS LIBROS EN SU DOMICILIO PAGARAN LOS GASTOS DE INSPECTORES

Además del transporte de los inspectores al lugar en que la inspección haya de efectuarse, las entidades tendrán que abonar una dieta de cinco pesos diarios. — Una circular de Hacienda

El Subsecretario de Hacienda doctor Mario Ruiz Mesa, ha dirigido la siguiente circular:

Habana, Octubre 24 de 1927.

Sres. Administradores y Recaudadores de Contribuciones e Impuestos.

Sres. Jefes de Negociado de la Sección de Rentas Terrestres.

Sres. Inspectores Comprobadores de Rentas Terrestres.

Señores:

Con fecha 22 del actual han sido aprobadas por el señor Subsecretario las siguientes reglas en relación con el pago de pasajes y dietas de los Inspectores de esta Sección, que deberá efectuarse por las sociedades y empresas que estando domiciliadas e inscriptas en una Zona o Distrito Fiscal, tienen sus libros y demás documentos en lugar distinto del de su domicilio.

REGLAS:

Primera: Cuando una Compañía no tenga sus libros y demás documentos en su domicilio, en la jurisdicción del Distrito en que aparezca inscripta a los efectos de la tributación del impuesto sobre utilidades, estará obligada a pagar los gastos que a los Inspectores ocasione el trasladarse al lugar donde dichos libros y documentación se encuentren. Dichos gastos serán los siguientes:

(a) De pasajes, incluyendo el transporte personal a y de la Estación, así como el del equipaje.

(b) Dietas a razón de $5-00 diarios.

Segunda: Cuando del acta levantada por un Inspector de la Sección de Rentas Terrestres en el domicilio de la Compañía de que se trate, se haga constar que los libros y documentación se encuentran en lugar distinto al domicilio de la Compañía, por la Sección de Rentas Terrestres se requerirá a ésta para que ingrese a depósito, a la disposición de esta Secretaría, en la Zona o Distrito Fiscal de su domicilio, la suma que se calcule ser necesaria para atender al pago de las dietas del Inspector o Inspectores, y para que se provea a éste o éstos de los boletines de pasaje correspondientes.

Tercera: La Secretaría podrá ordenar a la Zona Fiscal que del depósito que haya constituído la firma contribuyente, se anticipe al Inspector o Inspectores designados determinada suma a cuenta de las dietas a justificar.

Cuarta: Terminada que sea la inspección, el Inspector presentará al Jefe de la Sección de Rentas Terrestres, por triplicado, una cuenta de las dietas y demás gastos incurridos, y después de aprobadas estas cuentas por la Sección, se remitirán a la Zona o Distrito Fiscal para su pago, previa la deducción de la cantidad anticipada, pago que se hará con cargo a la cantidad constituída a depósito. Si ésta no alcanzare para el pago total, se requerirá a la Compañía para que ingrese la diferencia.

Quinta: La Zona o Distrito Fiscal dará cuenta a esta Secretaría con todos los detalles referentes a la liquidación del depósito, y por la Sección de Rentas Terrestres se enviará a la firma contribuyente una relación en la que consten todos los particulares.

Sexta: La cantidad remanente, después de pagar los gastos ocasionados por la inspección, se devolverá a la Compañía de que se trate por la Zona o Distrito Fiscal.

Respetuosamente, P. A. del señor Subsecretario. — (f.) Orlando López Hidalgo, Jefe de la Sección de Rentas Terrestres, p. s. r.

Sociedad de Psiquiatría y Neurología

Esta Sociedad celebrará sesión el miércoles 26 del actual, a las cuatro y media p. m. en el Hospital General Calixto García y con el siguiente orden del día:

1o.—Contribución al estudio del tratamiento de las paraplegias espasmódicas. Presentación de una del Servicio de Neurología; por el doctor Manuel Galigarcía.

2o.—El Congreso de Médicos Alienistas y Neurologistas de Francia (Julio de 1927); por el doctor Arístides Mestre.

3o.—Sesión privada: Distribución de Diplomas, el periódico de la Sociedad y otros asuntos.

Dr. Rodolfo J. GUIRAL
Secretario

M.E.C.D. 2016

Se estudiará la...

(Viene de la pág. PRIMERA)

negocio es de mieles y escribe lo siguiente:

"Desde hace años vengo exportando de Cuba una gran parte de su producción anual de mieles. El año pasado mis esfuerzos aumentaron al doble los precios que los productores de Cuba recibieron para sus mieles. He dedicado una gran parte de mi tiempo y buenas sumas de dinero para investigar la posición estadística del mercado mundial de mieles. Creo poder poner el dedo en cada tonelada de mieles que se produce en todos los mercados del mundo. Creo igualmente conocer a cada uno de los consumidores de mieles en el mundo entero. Debido a esa fuente de información, me tomo la libertad de hacer la recomendación de que la gran obra que el Gobierno de Cuba ha principiado para la salvación de la industria azucarera de Cuba no se limita solamente al azúcar, sino que incluye también las mieles.

Cuba produce anualmente cerca de 250.000.000 de galones de mieles. De esa cantidad, los Estados Unidos necesitan el 75 por 100. Sin embargo, durante los últimos dos años, Cuba embarcó para los Estados Unidos una proporción mucho mayor, creando, por lo tanto, en este mercado, un exceso de existencias que se calcula exceder de 100,000,000 de galones. En el mercado de mieles, de una manera más pronunciada aun que en el de azúcar, un pequeño exceso en las existencias sobre la demanda desorganiza por completo el mercado, dejando tanto a los vendedores como a los compradores a merced de los especuladores poco escrupulosos. Si no hubiera existencias mayores que la demanda, y tratándose de mieles las existencias se limitan tan sólo a Cuba y la demanda a los Estados Unidos, lo cual facilita regularizar la situación, las mieles se venderían en los Estados Unidos casi al mismo precio que el maíz, libra por libra. Con el mercado de maíz a un dólar en la actualidad, las mieles deberían valer, entregadas en los Estados Unidos, más de diez centavos por galón, mientras que en la época actual, debido al corto número de compradores, el cual brilla por su ausencia del mercado, se ha creado una situación que tiende a desmoralizar el mercado tanto con respecto a las ventas actuales como a los contratos futuros. A menos que el Gobierno de Cuba tome una medida adecuada para remediar esta situación, el precio de mieles llegará a bajar a dos y medio centavos por galón, o tal vez menos.

En beneficio de los compradores de mieles en todo el mundo, y al mismo tiempo en bien de los productores de mieles de Cuba, me permito solicitar al Gobierno de su país que se dé cuenta inmediatamente de la situación, limitando, hasta que el dicho exceso de existencias se haya agotado, el veinte por ciento de las exportaciones de mieles a los Estados Unidos. Ese veinte por ciento puede ser fácilmente consumido en Cuba en la fabricación de alcohol, que puede usarse como combustible en los ingenios de azúcar, así como también para fuerza motriz en las diversas industrias. De esa pequeña proporción, cualquier exceso que resultare, se podría exportar a Europa, cuyo continente se abastece actualmente de la isla de Java. Para las mieles de Java hubo siempre, y lo hay en la actualidad, un buen mercado en los países de Oriente.

Tendré el mayor gusto de poner en manos de cualquier Comité cubano los datos estadísticos que tengo a mi disposición, para comprobar lo que he dicho en la presente. Puedo probar que con la restricción mencionada en la presente, las mieles que Cuba tiene para exportar a los Estados Unidos valdrán no menos de $10.000.000; pero si no se limita la exportación y todas sus mieles se embarcan a los Estados Unidos, no llegarán a valer más de $5.000.000.

La anterior declaración del señor J. M. Kaplan fué hecha al señor León, representante a la Cámara, en una carta que éste conserva y de la que hará entrega al Presidente de la República.

El señor León, a propósito de ello, ha manifestado al repórter lo siguiente:

"La lectura de la carta de Mr. Kaplan me ha producido la impresión de que en ella, aunque halagando al interés cubano, sólo hay una firme defensa del interés angloamericano. Obsérvase que el penúltimo párrafo contiene esta proposición esencial:

"Me permito solicitar al Gobierno de su país que se dé cuenta inmediatamente de la situación, limitando, hasta que el dicho exceso de existencias se haya agotado, el veinte por ciento de las exportaciones de mieles a los Estados Unidos."

Así, quedarían siempre en la parte estrecha del embudo los productores cubanos de mieles.

Reducida en un veinte por ciento la exportación de mieles a los Estados Unidos, no sólo desaparecía la superexistencia de mieles en los Estados Unidos, sino que habría también allí cierto desnivel entre la existencia y el consumo que permitiría vigorizar los precios; mientras que aquí, con un veinte por ciento más de remanente interno, la situación del mercado colocaría a los compradores en condiciones de imponer los precios, quizás ruinosos.

Mr. Kaplan sugiere la conquista de otros mercados para las mieles sobrantes y el consumo de las que después pudieren quedar para la fabricación de alcohol, que se puede emplear como combustible. Habría que estudiar las posibilidades de adquisición de esos nuevos mercados y qué cantidad puede ser empleada, como máximum, en la fabricación de combustible.

La producción de mieles es proporcional a la producción de azúcar. Reducida ésta, queda proporcionalmente reducida aquélla. No puede ser, pues, esa solución la reducción de la producción de mieles.

¿Cuál puede ser entonces? A mi juicio, medios hay de hallarla. Un estudio concienzudo y sereno los pondrá al alcance de nuestros ojos. Estoy plenamente convencido que la mirada clara, penetrante y sagaz del General Machado, muy pronto los vislumbrará.

Me permito sugerir, al azar que quizás un medio muy efectivo sea el control de la venta de mieles por el sistema del "vendedor único".

Combate Sanidad...

(Viene de la pág. PRIMERA)

dictó las medidas profilácticas indicadas en estos casos y pronto fué combatido el mal.

Los enfermos fueron trasladados a distintas Casas de Salud—los que eran socios de ellas—y otros al Hospital de Enfermedades Infecciosas "Las Animas".

Además dispuso el doctor López Silvero que todos los vecinos de los alrededores donde habían ocurrido esos casos fuesen inmunizados por medio de la quinina, la que en las cantidades que indica la ciencia fué proporcionada a todos.

El Negociado de Desinfección de la Jefatura Local de la Habana también cooperó eficazmente a combatir el brote palúdico.

NO HAY PLAZAS VACANTES EN SANIDAD

El Secretario particular del Secretario de Sanidad y Beneficencia, señor Gustavo Santa Ana, nos encargó que hiciéramos público que por el momento no había plazas vacantes en el Departamento, ni la menor necesidad de aumentar las existentes, ni oportunidad de hacerlo aunque se necesitase.

Nos agregó que, en nombre del Secretario, rogaba a las personas que tengan aspiraciones a ingresar en la Secretaría como empleados que no incurran en molestias que serán inútiles, ya que no podrán ser complacidas en sus deseos.

El congreso consular pan-americano aprobó ya 18 resoluciones

Estas serán sometidas a la VI Conferencia pan-americana de la Habana en 1928

WASHINGTON, Octubre 24. (AP.)—La conferencia panamericana sobre procedimiento consular ha aprobado dieciocho resoluciones que recomendará al Congreso Pan-Americano que se celebrará en la Habana en Enero próximo. Estas resoluciones son:

Primera: Reducción del número de documentos de embarque necesarios para la certificación consular.

Segunda: Simplificación de los datos exigidos para las facturas consulares.

Tercera: Exclusión de la mención de los buques en la factura consular.

Cuarta: Adopción de una factura uniforme, siguiendo el modelo de la cubana.

Quinta, Sexta, Séptima y Octava: Disposiciones para los usos del contenido de la factura.

Novena: Límite de tiempo para la presentación de los documentos de embarque después de la llegada de las mercancías.

Décimo: Que los derechos consulares se consideren como compensación de los servicios prestados y no como impuesto. Reducción de los derechos consulares.

Undécima, Duodécima, Décimatercera y Décimacuarta: Se refieren a la uniformidad de las prácticas y procedimientos de los consulados.

Décimaquinta, Décimasexta y Décimaséptima: Disposiciones relativas a la preparación y uso de los documentos de embarques y modelos de facturas.

Décimaoctava: Que los paquetes postales con valor de menos de $30 deben exceptuarse del pago de los derechos de factura y que cada país debe ser autorizado para legislar con el fin de impedir el abuso de este privilegio.

También se recomienda una lista de definiciones y términos para las facturas consulares, así como la adopción del sistema métrico decimal.

La conferencia se reunió esta tarde para firmar las recomendaciones y mañana volverá a reunirse.

El Licenciado...

(Viene de la pág. PRIMERA)

1925 se hicieron aquí las ejecuciones de Plácido y Santiago, en la calle que hoy se llama Luis Baldívar, al fondo del Instituto Provincial, hace más de treinta años.

PRUNEDA, Corresponsal.

EL EX-ARTILLERO CRIMINAL, SERA ENTREVISTADO HOY POR NUESTRO CORRESPONSAL EN LA CAPITAL VUELTABAJERA, SEÑOR PRUNEDA

(Por Telégrafo).

PINAR DEL RIO, Octubre 24.—DIARIO.—Habana.—He sabido que el decreto ordenando la ejecución del ex-artillero Baldomero Rodríguez, alias "Guingo", estaba listo para ser llevado hoy a la firma del señor Presidente de la República.

Créese que dicha ejecución se llevará a efecto el viernes próximo.

Mañana, a primera hora, entrevistaré al reo, previa autorización de la Secretaría de Gobernación.

Coméntase el hecho de que el señor Secretario de Justicia haya ido a Cabanas a inspeccionar el lugar de los hechos y que la opinión de cuatro Magistrados del Tribunal Supremo y tres de esta Audiencia, recomendando la conmutación de la pena, no haya significado nada.

La ciudad no muestra ningún interés por esta ejecución, ni conoce los detalles de la misma.

PRUNEDA, Corresponsal.

Murió...

(Viene de la pág. PRIMERA)

rianao, recién fallecida en Barcelona, residencia habitual de los esposos de este título.

Doña Dolores de Sarriera y de Milans de Samá, que ostentaba anexa a su título nobiliario la Grandeza de España, contaba al morir sesenta años, siendo últimamente su vida social casi nula, doliente de pertinaces achaques.

Por su matrimonio con el Excmo. señor Marqués de Marianao, unió sus escudos de Condesa de Solterra al del nobilísimo prócer que tan bienquisto fué en nuestra mejor sociedad, como lo es actualmente en la Corte española.

El Marqués de Marianao, esposo de la finada, es desde hace varios lustros uno de los principales accionistas de esta Empresa y por ello hace suya el DIARIO DE LA MARINA la viva condolencia que el fallecimiento ha producido en los círculos españoles y envía su sentido pésame a los ilustres familiares de la extinta, muy especial y afectuoso, al señor Marqués de Marianao, nuestro dilecto y respetable amigo.

D. E. P. la noble dama.

ESTADO DEL TIEMPO

(Viene de la pág. PRIMERA)

Pronóstico para la Isla: Algunos nublados hoy y el martes, posibilidad de lluvias especialmente en la región Occidental, vientos variables.

Observatorio Nacional.

WASHINGTON, octubre 24.—(UP). — Pronóstico del tiempo anunciado por el Weather Bureau, para mañana, martes 25 de octubre:

Centro de la Costa del Atlántico: Vientos variables sobre la porción meridional y moderados a frescos del Ooeste y Noroeste sobre la porción septentrional; cielo parcialmente cubierto el martes.

Sur de la Costa del Atlántico: Vientos suaves a moderados del Este sobre la porción meridional, moderados del Sudoeste sobre la central y suaves del Nordeste sobre la septentrional; cielo parcialmente cubierto el martes.

Este del Golfo de Méjico: Vientos suaves a moderados del Nordeste y cielo parcialmente cubierto el martes.

Oeste del Golfo de Méjico (al Oeste del meridiano 90 Oeste). Vientos suaves a moderados del Este y cielo parcialmente cubiero el martes.

Mar Caribe (al Oeste del meridiano 73 Oeste) y Paso de los Vientos: Vientos moderados del Nordeste sobre la porción Norte y moderados del Este sobre la porción Sur; cielo parcialmente cubierto con aguaceros en la porción Sur.

Chile ha dado a...

(Viene de la pág. PRIMERA)

ticos de países diversos eran partidarios de esa solución. ¿Hemos llegado ya al momento culminante en que ella surja aplazando para un futuro lejano, la reunión de los veinte países? ¿Se abstendrán algunos? Y si algunos no llegaran a concurrir, ¿qué efectividad tendría el Congreso de la Habana? ¿Llegarían a votarse con la ausencia de algunos países, los trascendentales problemas que quedaron pendientes de esa resolución definitiva en la Conferencia de Chile? Nadie puede en estos momentos, contestar satisfactoriamente a esas preguntas en estos instantes.

Ayer para satisfacer estas curiosidades periodísticas, visitamos al Encargado de Negocios de Chile, señor Luis Rencoret, todo amabilidad y cortesanía. El distinguido diplomático tenía el propósito de embarcar para su país, y listas sus boletas de pasaje, cuando recibió un cablegrama del Ministerio de Relaciones Exteriores de Chile, que escuetamente le decía: 'Ruego a Vuecencia que no haga uso licencia concedida hasta después Conferencia Pan-Americana". El diplomático desató sus valijas y esperó. Y poco después, ayer, recibió otro despacho anunciándoles quiénes serán las personalidades chilenas que vendrán a Cuba representando a aquella República. Nada más. Ni una indicamenos que Chile quiera abstenerse ción de que de ese grupo de diplode participar de la junta de la Habana en 1928.

Los delegados de Chile al Congreso Pan-Americano, según ese cablegrama oficial de la lejana cancillería sureña, son los siguientes:

Doctor Emilio Bello Codecido, Presidente; el actual Embajador de Chile, en Washington, doctor Carlos Dávila; el Almirante Merino; el General Vélez; el notable jurisconsulto e internacionalista doctor Alvarez; y el Ministro de Hacienda, Subercaseau.

Los señores Merino y Vélez, se encuentran actualmente en Europa; el doctor Dávila, en los Estados Unidos; y los demás en Chile. Todos han recibido las indicaciones oportunas para el inmediato viaje. Y el señor Rencoret, ignora los demás detalles, incluso el de que algunos de ellos haya diferido el cargo.

EL DOCTOR CAMPA NO SERA NOMBRADO SECRETARIO DE LA SEXTA CONFERENCIA PANAMERICANA.—¿VENDRAN LA ARGENTINA Y MEXICO?—EL SALVADOR Y LA DOCTRINA MONROE

En atención a los rumores insistentes de que el doctor Miguel Angel de la Campa, Subsecretario de Estado, sería nombrado Secretario de la Sexta Conferencia Panamericana, un repórter nuestro le entrevistó a propósito de ello, manifestándole el doctor Campa, que podía asegurar categóricamente que él no será objeto de esta distinción, toda vez que resultan incompatibles los puestos de Subsecretario de Estado y Secretario de la Sexta Conferencia Panamericana.

Para el caso de que el señor Carbonell dejase el cargo, sería nombrada otra persona que pertenezca actualmente o haya pertenecido como Ministro a la carrera diplomática, nunca el señor Campa, que, aún cuando es miembro de la carrera, no podría atender al mismo tiempo dos cargos tan laboriosos como el que ahora desempeña y el que necesariamente debe ser el de Secretario de la Sexta Asamblea de Naciones de América.

Por lo demás, el señor Carbonell no tiene el propósito de renunciar la Secretaría; así pues, hasta ahora carecen de fundamento los rumores de la sustitución, ni por el señor Campa, ni por el señor Márquez Sterling, cuyo nombre ha sonado para la provisión del puesto.

En cambio, pudiera ocurrir que el doctor Campa fuese designado para la Secretaría de la Comisión de Delegados a la Conferencia, que el Gobierno cubano nombrará en breve, con objeto de que preste determinados e importantes servicios de propaganda y atención a la Conferencia que se prepara.

RESERVA ABSOLUTA

En la Secretaría de Estado se guarda toda clase de reservas sobre la actitud de Chile.

Los funcionarios de este Departamento, aquellos que pudieran darnos alguna luz a propósito de la conducta de Chile, se niegan a hacer comentarios, por lo cual no trascienden al público los verdaderos y ocultos motivos que tiene Chile para justificar su lamentable ausencia de la Asamblea.

LA ARGENTINA

Témese que la República Argentina, cuya prensa ha venido laborando también contra la Conferencia de la Habana, secunde a los chilenos, y en las próximidades de la Asamblea, acuerde no asistir a la misma.

Algunos periódicos de Chile la han invitado a ello, aprovechando el mutuo testimonio de amistad que acaban de ofrecerse ambos países hace cosa de mes y medio.

¿TAMBIEN MEXICO?

No pocos periódicos de Centro y Sur América, han dejado entrever la posibilidad de que tampoco México asista a la Conferencia de la Habana. Algunos mexicanos preemidándose, como los periódicos, en que el Gobierno de México, atento a la pacificación interior del país, apenas tendrá tiempo de ordenar sus asuntos exteriores con los cuales debe confeccionar su programa para la Conferencia. Estiman también que el tiempo que todavía falta para la Asamblea, pudiera ser el peor enemigo del programa de México y hasta de su propósito de asistir a la Conferencia. Según afirman, la revolución se inicia ahora, ignorándose si ha de tomar mayores proporciones o extinguirse.

ASPIRACIONES DE EL SALVADOR

Fundándose en el artículo XXI del pacto de la Liga de las Naciones, que afirma y declara inafectable por las estipulaciones del pacto, la validez de compromisos o acuerdos internacionales existentes, como la Doctrina Monroe, el Gobierno de la República de El Salvador, según la prensa de aquel país, se dispone a interrogar a la Asamblea de Naciones Americanas y de un modo especialísimo a los delegados de los Estados Unidos, para que emita una declaración clara y precisa sobre el concepto auténtico de la Doctrina Monroe, "en interés de los ideales de verdadero panamericanismo".

Se propone así El Salvador, que el Gobierno de Washington y los países de la América toda, sepan oficialmente las dudas que existen respecto de esa doctrina y la necesidad de disiparlas.

En este paso acompañan a El Salvador, algunos países.

LOS EMPRESTITOS

El Salvador y los países que le acompañan en la solicitud antedicha, desean saber también, haciendo suya la petición de cierto senador norteamericanos, si la Doctrina Monroe o la Constitución de los Estados Unidos, preceptúan algún amparo a los banqueros norteamericanos que hacen empréstitos a las naciones.

Esta pregunta será dirigida a los delegación de los Estados Unidos, en la Sexta Conferencia.

SIGUESE INSISTIENDO EN CHILE QUE SE SUSPENDA LA CONFERENCIA DE LA HABANA

SANTIAGO DE CHILE, octubre 24.—(UP) —Carece de fundamento el rumor de que habían renunciado los delegados de Chile a la sexta conferencia pan-americana que se celebrará en la Habana.

Ello no obstante, la prensa en general critica la conferencia por celebrarse en fecha inadecuada. Y dice a este respecto que en la reciente conferencia internacional de juristas celebrada en Río de Janeiro quedaron virtualmente resueltas todas las cuestiones pan-americanas, señaladas en el programa de la conferencia de la Habana.

Recuerda también que la quinta conferencia celebrada en Santiago terminó sin resultados concretos, y que la sexta probablemente no producirá resultados.

EL PERIODICO OFICIOSO DEL GOBIERNO CHILENO PIDE LA SUSPENSION

SANTIAGO DE CHILE, octubre 24.—(AP)—El señor José María Raposo, editorialista del periódico gubernamental "La Nación", oficioso en cuestiones internacionales, dice hoy en un artículo publicado por este diario, que las relaciones entre los países de América son tales, que es sensato suspender la Sexta Conferencia Pan-Americana, señalada para Enero próximo en la Habana. El escritor alude a las cuestiones territoriales y de fronteras entre Chile y Perú, Bolivia y Paraguay, y Perú con Ecuador y Colombia, y dice que la actitud de los Estados Unidos en Nicaragua y México causará en la Conferencia, seguramente, una protesta de los débiles contra los fuertes.

Además de esto, por el hecho de que los Estados Unidos sean árbitros en el problema de Tacna y Arica, ni Perú, ni Chile ni Bolivia podrán abstenerse de manifestar francamente su criterio acerca de la política norte-americana. El señor Raposo termina declarando que sería propio aceptar la petición brasileña de que se posponga la Conferencia hasta que todos los países de América hayan tenido tiempo para estudiar el programa redactado en el Congreso de Juristas de Río de Janeiro.

La "National City" participará en el chocolate "Hershey"

Al terminar el año de 1926 el activo de la compañía Hershey era de más de 63 millones

NUEVA YORK, octubre 24. —(AP). — La National City Company ha adquirido una participación importante en la Hershey Chocolate Company, según se supo hoy, dedicándose los beneficios de la transacción a la Hershey Industrial School, en Hershey, Pennsylvania.

Al terminar el año 26 el activo total de la Hershey Chocolate Company era de 63 millones 23 mil pesos. Las ventas del año pasaron de 42 millones de pesos.

Milton A. Hershey y sus asociados continuarán controlando y administrando el negocio. En 1918 Mr. Hershey cedió a la Escuela Industrial mencionada ante todas sus acciones en la Compañía, y los patronos de la institución seguirán disponiendo ahora de la mayor parte de aquellas y de toda la emisión de una nueva empresa que va a constituirse en Pennsylvania, que será dueña de todas las propiedades de la Hershey Chocolate Company que no han sido adquiridas por la nueva Corporación (National City Company), y las que comprenden el Ingenio Hershey, cerca de Matanzas, Cuba, y varias más en Pennsylvania.

La oferta de acciones que haga ahora la National City Company dará al público la primera oportunidad para adquirir intereses en la Hershey Chocolate.

OBRAS PUBLICAS PARA EL TERMINO DE JOVELLANOS

Una comisión de elementos de aquel término visita al Secretario del Departamento

En la mañana de ayer una Comisión de elementos representativos del Término Municipal de Jovellanos, integrada por los señores José L. Montalvo, Secretario del Ayuntamiento; Florencio E. Menéndez, Presidente del Partido Liberal; José M. Cubas, Concejal; doctor Eduardo E. Catá, en representación del Colegio Médico; Angel López, Presidente del Centro Español y de la Cámara de Comercio; y Porfirio Pardo, miembro de la sociedad de Propietarios de Fincas Rústicas y Urbanas, estuvieron a visitar al Secretario de Obras Públicas, doctor Carlos Miguel de Céspedes, para solicitar del mismo el inicio de diversas obras que son necesarias en dicho Término.

El doctor Céspedes manifestó a los comisionados que el Honorable señor Presidente tiene el mayor interés en que se ejecuten las obras solicitadas, por considerarlo de verdadera necesidad para Jovellanos, habiéndose acordado que en breve comiencen las explanaciones de la Carretera Central así como también las obras de la carretera de Pedro Betancourt a Jovellanos, obras éstas que ya han sido subastadas y adjudicadas. También, la construcción de tres alcantarillas que hacen falta.

El Secretario de Obras Públicas hizo presente también a la Comisión que cumpliendo órdenes del Honorable señor Presidente, y al cruce de la Carretera Central por Jovellanos, serán construídas las aceras y contenes de las principales calles, así como también se repararán por lo menos dos calles de Norte a Sur y dos de Este a Oeste y los desagües pluviales de las mismas.

La Comisión quedó altamente complacida de la visita hecha al doctor Céspedes, y expresaron a éste que a nombre de los Comisionados y del pueblo de Jovellanos en general diese las gracias al Honorable señor Presidente de la República por sus deseos de que estas obras se ejecuten cuanto antes, ya que las mismas habrán de reportar grandes beneficios a dicho Término.

La referida Comisión expresó también al doctor Céspedes sus deseos de que visitara el pueblo de Jovellanos a fin de poderle hacer entrega del pergamino en que se le nombra Hijo Adoptivo de Jovellanos.

El doctor Céspedes contestó a los señores de la Comisión que tendría mucho gusto en visitar Jovellanos cuando estuviesen terminadas las obras que se van a realizar, pues cree que ahora no tiene méritos suficientes para que se le honre con dicho nombramiento.

NOTICIAS DE MATANZA

UN HIJO DEL EX-REPRESENTANTE FUNDORA DE MATANZAS, RESULTO MUERTO AL VOLCARSE UNA GUAGUA

El suceso ocurrió entre Empalme y Ceiba Mocha, en horas de la madrugada, al descomponerse el sistema de alumbrado del citado vehículo y despeñarse éste. — Cuatro personas resultaron heridas

UNA JOVEN SUICIDA

MATANZAS, octubre 24.—Al mediodía de hoy intentó privarse de la vida, en esta ciudad, una joven mujer, ingiriendo al efecto el contenido de un pomo de ácido fénico, que en su domicilio tenía.

A LA CASA DE SOCORRO

Como a las dos de la tarde fué pedida a la casa de socorro la ambulancia de dicho centro para recoger a la envenenada, que reside en la calle de San Carlos casi esquina a Tello Lamar.

Fué asistida por el facultativo de guardia, doctor Rodríguez Dubrocá, la señora Consuelo López y Brito, natural de esta ciudad, de veintitres años de edad, casada, con instrucción, hija de Fernando y de Isabel.

INGIRIO ACIDO FENICO

Según manifestaron las personas que acompañaron a la casa de socorro a la intoxicada, ésta ingirió determinada cantidad de ácido fénico, pues la joven Consuelo tenía toda la mucosa labiar y región bucal quemada por el tósico antedicho, que tiene característica y olor inconfundibles con cualquier otra substancia venenosa.

A la envenanda se le practicó el correspondiente lavado de estómago, siendo calificado de grave el pronóstico de la intoxicación que presentaba.

SE IGNORAN LOS MOTIVOS

Se desconoce qué causa motivó que Consuelo tomara tan repentina determinación, pues ella se encontraba sola en su casa cuando llevó a cabo sus propósitos de suicidio.

Los hermanos de la envenenada ignoran que ésta tuviera disgusto alguno, ni motivo aparente que la indujera a tan extrema resolución. Igualmente, por el momento no se sabe dónde adquirió Consuelo el ácido fénico, pues ella no ha podido hacer declaración alguna a la Policía, dado el estado en que se halla.

TRASLADADA A SU DOMICILIO

En muy grave estado fué trasladada a su domicilio la intoxicado, después que se le hubo practicado la primera cura.

Al parecer, la cantidad de ácido fénico que ingirió ha sido lo suficiente para provocar una intensa intoxicación, pues su estado es bastante delicado.

SE DIO CUENTA AL JUZGADO

De este suceso dió cuenta en la Jefatura de la Policía Municipal, el Sargento de dicho cuerpo Manuel González; y con el acta de las manifestaciones hechas por el mismo, se dió conocimiento de la ocurrencia al Juzgado de Instrucción.

VUELCO DE UNA GUAGUA

En las últimas horas de la noche anterior ha ocurrido cerca del barrio de Ceiba Mocha un trágico suceso que ha costado una vida y numerosos heridos, al despeñarse una guagua automóvil por la cuneta de la carretera. El hecho ocurrió, según los informes que hemos recogido y lo que dicen los testigos presenciales, debido a una inesperada interrupción en las luces del ómnibus, el cual, perdido en la obscuridad, cayó, dando una voltereta trágica, desde una altura como de dos metros o acaso más.

COMO OCURRIO EL TERRIBLE SUCESO

La guagua automóvil número 6, de la línea La Nacional, que hace el servicio de pasajeros entre la capital y esta ciudad, venía en viaje de regreso hacia Matanzas.

Llovía copiosamente, sumiendo el camino, la persistente lluvia, en una obscuridad absoluta.

La noche, ensombrecida por la tormenta, empavorecía el ánimo a los pasajeros que venían en el ómnibus, cubiertos por los toldos laterales y cerrados con cristales.

La monotonía del camino, las siluetas negras que se recortaban en la fosforescencia de los reflectores del ómnibus, el ambiente insoportable del encierro entre encerados y vidrios empañados por las gotas, todo contribuía a hacer más aborrecible la jornada.

De pronto, la guagua se fué deslizando y las luces se apagaron. Todo se volvió negro. La guagua se inclinó... fué inclinándose más y de pronto sonó un grito horrible, pidiendo auxilio.

Los pasajeros se levantaron, se originó la confusión que pueden imaginarse los lectores, al saberse que todos corrían peligro de muerte y en este momento el vehículo dió una vuelta completa, quedando con las ruedas hacia arriba, mientras sus ocupantes eran lanzados en todas direcciones golpeados, heridos y maltrechos.

EL ORIGEN DE LA DESGRACIA

Sin duda, una deficiencia mecánica del sistema eléctrico causó la interrupción que hemos mencionado. Al quedarse el camino obscuro, por la falta de luz, el chauffeur, que dicho sea de paso, venía a una velocidad muy moderada, no tuvo tiempo de hacer ninguna maniobra para evitar que, sin orientación, la guagua se fuera a despeñar.

Absolvemos de toda culpa al chauffeur, pero los que conocen algo de automóviles pensarán con nosotros y con razón y justicia, que un descuido imperdonable de la empresa de las guaguas fué el cierto origen del suceso, porque no se descomponen de manera inesperada, jamás, las conexiones eléctricas, si están revisadas y reparadas con la periodicidad que se aconseja. Material desgastado y no reparado, emsables flojos o rotos, deben ser la causa originaria de este drama de anoche, doliente y luctuoso.

TRAGICAS HORAS

Las escenas que se desarrollaron seguidamente que ocurrió la catástrofe, son de las que ponen de punta los pelos. En medio de una obscuridad impenetrable, calados de agua todos los viajeros, sin poder utilizar sus fósforos y medio atolondrados por los fuertes golpes, nadie sabía qué hacer. De cuando en cuando, quejidos y voces de auxilio rasgaban el silencio de la noche.

Uno por uno se iban llamando sin encontrarse unos y otros. A medida que iban volviendo en sí, los solicitados contestaban a las voces, y así todos fueron respondiendo hasta que en vano fué llamado, reiteradamente, uno de los viajeros. Estaba muerto.

LA VICTIMA: JUAN FUNDORA

Utilizando unos fósforos, como pudo, alguien hizo luz y la llama incierta del fósforo aclaró una escena horrible.

Enterrado en el lodo de la cuneta, semi-cubierto de agua, y comprimido horriblemente por la parte trasera de la guagua, fué hallado el joven Juan Fundora, que viajaba en el último asiento.

La víctima pertenece a una familia conocida de esta ciudad y era un muchacho jovencito. Era hijo el desventurado Juan Fundora, del conocido político señor Fidel Fundora, ex-representante a la Cámara.

LOS HERIDOS

Un automóvil que pasó por la carretera y se detuvo a prestar auxilio, fué el primer recurso de que pudieron echar mano los pasajeros y personal de la guagua, que se encontraba en completo aislamiento en aquel lugar solitario de la carretera de la Habana, tramo comprendido entre los kilómetros 76 y 77, entre los pueblos de Empalme y Ceiba Mocha.

En el auto mencionado fué a Mocha un joven conocido por "El Coronel", dando el aviso al cuartel, al médico doctor Ramón García y al Juzgado.

Algunos vecinos de Ceiba Mocha fueron al lugar del suceso, llevando algunas trancas de madera, con las cuales pudieron levantar la guagua y extraer de abajo al desdichacho joven Fundora.

LOS PRIMEROS AUXILIOS

El doctor Ramón García, médico municipal de Ceiba Mocha, solícitamente prestó a los heridos los primeros auxilios, después de ser éstos conducidos al citado pueblo.

El doctor García prestó asistencia a los siguientes lesionados:

Cabo del Escuadrón número 2 del Tercio Táctico, Jesús María Díaz, natural de San Juan y Martínez, de 34 años de edad, soltero y residente en el cuartel Agramonte de esta ciudad, quien presentaba traumatismos en la región lumbar y pequeñas escoriaciones en la cara, y fractura del húmero izquierdo en su tercio medio, de carácter grave.

Heriberto Serpa, vecino de Matanzas, escoriaciones leves y hematoma en la región frontal, leve.

José Sosa, Administrador de "El Imparcial", hermatoma en la región malar izquierda, leve.

José Manuel Díaz Olivera, blanco, soltero, natural de Santiago de las Vegas, de 25 años de edad, y residente en Rodríguez número 56, en la Habana. Este era el chauffeur de la guagua, que rendía el primer viaje por ser nuevo en la compañía. Debido a esta circunstancia, venía muy despacio y con grandes precauciones. Presentaba ligeros traumatismos.

El conductor de la guagua, nombrado Luis Castro, de 23 años, soltero y vecino de Rodríguez número 56, Habana, fué traído a esta ciudad por tener lesiones de carácter grave.

LO QUE DICEN LOS TESTIGOS

Los pasajeros de la guagua aseguran todos que el chauffeur pecaba de prudente y que conducía el vehículo con moderada velocidad, estimando que gracias a ello todos no perecieron.

EL JUZGADO

El Juez Municipal de Ceiba Mocha, señor Luis Rodríguez, asistido del Secretario, señor Luis Mouriño, procedió a levantar las primeras diligencias, concurriendo al lugar que fué teatro de los hechos.

El Juzgado, después de certificada la muerte del joven Fundora, ordenó el levantamiento del cadáver.

El cuerpo del señor Juan Fundora presentaba gran traumatismo en el torax, en la región occípito frontal y en la inspección se manifiesta una gran congestión de sangre.

En el cuello, en la región postero lateral izquierda, presentaba un traumatismo que parece haber sido producido por compresión.

El cadáver será traído a esta ciudad, para ser entregado a sus familiares.

LOS AUXILIOS DE CEIBA MOCHA

Los viajeros que no estaban lesionados procedieron a ayudar a los que sí lo estaban y trasladarlos a Ceiba Mocha, en el automóvil que tan valioso auxilio les prestó, y que es propiedad del señor Gustavo Herrera.

De Mocha acudieron al lugar del suceso los señores Rafael Alfonso, Toribio Herrera, Luciano Cazoria, Benito Pérez, Armando López y el sargento Fuentes y el soldado Ricardo Bernal, del puesto de Ceiba Mocha.

OTROS PASAJEROS

Entre los ocupantes de la guagua que no sufrieron novedad, se cuentan Juan Betancourt Borjes, de 28 años, vecino de Parque número 19, en el Cerro, la Habana.

Félix Zulueta, vecino de Hospital número 9, en la Habana.

Francisco Rodríguez, vecino de Matanzas.

Ramón Quiroga, vecino de Ceiba Mocha.

Y por último, un joven conocido por "El Coronel".

EL CONDUCTOR FUE ASISTIDO EN ESTA CIUDAD

Como a la una de la madrugada, el conductor de la guagua, nombrado Luis Castro, natural de Madruga, de 23 años de edad, soltero y vecino del pueblo antes citado, fué traído a Matanzas, para ser asistido en el Centro de Socorros, debido a que se suponía que estaba de gravedad.

Presentaba desgarraduras de la piel en la cara palmar de la mano izquierda y en la región costal del lado derecho y del tercio inferior de la pierna, leve.

OTRO LESIONADO

En el expresado centro fué asistido también Félix Zulueta, natural de Colón, de 36 años, soltero y vecino de Hospital número 9, en la Habana, el que fué asistido de segunda intención, de contusiones en el tercio inferior del muslo izquierdo y contusiones con hematoma en el pómulo derecho, leve.

EL CADAVER DE FUNDORA

El cadáver del joven Fundora fué traído como a las dos de la madrugada a esta ciudad, por su padre, el señor Fidel Fundora. Mañana, martes, a las ocho de la mañana, se verificará el sepelio.

DETENIDO EL CHAUFFEUR

El soldado Amelio Hernández Abrahantes procedió a la detención del chauffeur, conduciéndolo al puesto de la Guardia Rural de Ceiba Mocha, a disposición del Juzgado.

El chauffeur estaba antes en la línea de Artemisa y tiene gran experiencia en el manejo de guaguas.

El conductor no pudo dar su dirección, en los primeros momentos, porque era el primer viaje que daba con el chauffeur y no lo conoce.

NUESTRO PESAME

Atribulados por la desgracia que aflige al señor Fidel Fundora, amigo nuestro muy estimado, le testimoniamos desde estas columnas la expresión sincera de nuestro pésamo.

Descanse en paz el pobre Juan Fundora.—Carlos M. Gómez.

EL MERCADO MUNDIAL DE AZUCAR

WASHINGTON, octubre 24.—(U. P.)—El resumen semanal de la producción del azúcar y sus derivados, dado hoy a la publicidad por el Departamento de Comercio, asegura que la cosecha de remolacha azucarera en el Norte de Francia será mayor este año, pero que debido a las lluvias y al frío que recientemente se experimentó en aquella región, la calidad no será comparable a la de los años anteriores.

Dice el resumen que la cantidad total de caña de azúcar sembrada en Puerto Rico durante el año de 1927 fué de 5.661.693.20 toneladas cortas, mientras que la producción total ascendió a 627.592.94 toneladas cortas.

Refiriéndose a la industria azucarera polaca, el resumen semanal del Departamento de Comercio dice que durante la zafra de 1926-27, Polonia exportó 204.871 toneladas métricas. Aunque las condiciones climatológicas no fueron favorables, este obstáculo quedó compensado parcialmente por un aumento del seis por ciento del área de siembras.

Las existencias de azúcar en Noruega el primero de septiembre eran de 5.600 toneladas cortas. Las importaciones de azúcar en los doce meses que terminaron el 31 de agosto fueron de 66.000 toneladas cortas.

Suiza importó 4.583 toneladas métricas de melaza durante el período de septiembre de 1926 a agosto de 1927. Las dos terceras partes de las importaciones suizas procedían de los Estados Unidos.

Agrega el resumen que la ley que establece derechos prohitivos para los azúcares extranjeros ha sido prorrogada por un año más por el Gobierno del Paraguay, motivo por el cual los nuevos aranceles sobre el azúcar expirarán ahora el 31 de agosto de 1928.

Los centrales azucareros del Estado de Bahía han convenido en un plan de advalorización en virtud del cual se ha establecido un precio de $6.00 por cada saco de 132 libras. Los productores quedan obligados a entregar el quince por ciento de su producción mensual a la exportación.

Se calcula la cosecha de remolacha azucarera de Bulgaria en doscientas cincuenta mil toneladas métricas y la producción de azúcar en treinta y cinco mil toneladas. La cantidad exportable será aproximadamente unas nueve mil toneladas.

LOS REMOLACHEROS ALEMANES EXPORTARAN EL 80 POR 100 DE SU PRODUCCION

BERLIN, octubre 24.—(U. P.)—La industria remolachera alemana ha resuelto exportar el ochenta por ciento de la producción de este año, que ha sido substancialmente mayor que la originariamente calculada, habiendo resultado el otoño muy favorable para las cosechas de la remolacha.

DE GOBERNACION

UNA ESPAÑOLA VA A SER EXPULSADA COMO 'INDESEABLE'

En la carretera de Camajuaní apareció el cadáver de un chauffeur colgado de un árbol

AHORCADO DE UN ARBOL

El Alcalde de Camajuaní telegrafió ayer a la Secretaría de Gobernación, participando que en la carretera que va de aquella localidad al central Fe, había aparecido ahorcado, cerca del camino en uno de los árboles del mismo, el chauffeur Luis Lliteras, desvaneciéndose desde el primer momento la idea de que pueda en este caso tratarse de un crimen, porque el chauffeur guardaba en su bolsillo una misiva recomendando al Juez que no se culpara a nadie de su muerte

UNA ESPAÑOLA SERA EXPULSADA

Ayer ha sido dictado el decreto de expulsión de la súbdita española Soledad Iglesias y la cual será embarcada en uno de los trasatlánticos que saldrán para España en estos días.

ROSADO SE DESVIVE POR LOS PERIODISTAS

El doctor Rosado Aybar queriendo desvanecer una especie en estos días propalada, significó ayer a los repórters que hacen la información de aquel Departamento que no sólo no es cierto que allí se les nieguen las noticias, sino que por el contrario él se desvive ideando la forma para hacerles posible su ingrata labor.

SANTIAGO REY Y EL DOCTOR CABADA CONFERENCIAN DE ASUNTOS POLITICOS

Ayer celebraron una importante conferencia sobre asuntos políticos con el Secretario de Gobernación, los doctores Santiago Rey y José M. Cabada, leader y Presidente del Partido Conservador guardándose reserva de los tópicos tratados, que acaso no sean otros que la organización más eficiente de los Comités Municipales para garantizar el éxito del Plebiscito en las Reformas constitucionales.

EL JEFE DE LA JUDICIAL Y ZAYAS BAZAN

El Jefe de la Judicial señor Alfonso L. Fors, celebró ayer una entrevista con el comandante Zayas Bazán acerca de algunas investigaciones hechas recientemente por la policía de su mando en los affaires de las cárceles.

Entierro

Ayer por la mañana se efectuó en la Necrópolis de Colón, el sepelio de la que en vida fué señora Urbana Rodríguez, madre amantísima de nuestros estimados amigos, señores Serafín y Alvaro Rodríguez.

El cortejo fúnebre, que resultó una imponente manifestación de duelo, partió de la casa Estrella 165, altos.

A los muchos mensajes de condolencia que han recibido sus deudos, unimos los nuestros, muy sinceros, que especialmente dirigimos a nuestro amigo el señor Serafín Rodríguez, así como a los nietos de la extinta, Isabelita y Mario Rodríguez.

Paz a sus restos.

Absuelto el policía acusado de matar al joven cubano Bles

Los forenses informaron que la muerte de éste fué causada por un ataque de alcoholismo agudo

NUEVA YORK, Octubre 24.—(AP)—El magistrado Joseph E. Corrigan, de la sala de lo criminal, absolvió hoy al policía Sandford Johnson de la raza de color, acusado de la muerte del cubano Eugenio Bles.

El policía, vistiendo uniforme, compareció ante el magistrado Corrigan a petición del fiscal del distrito, con motivo de la acusación que se le hacía referente a que Bles había muerto a consecuencia de las heridas que sufrió cuando Johnson le golpeó la cabeza con un revólver la noche del 26 de Septiembre último.

El médico forense, doctor George Spilman, declaró que la autopsia había puesto de manifiesto que la causa de la muerte de Bles había sido un ataque de alcoholismo agudo. Una radiografía no pudo mostrar signo alguno de que Bles hubiese recibido golpes en la cabeza.

EL PALACIO VENECIANO DE NIZA TROPIEZA CON DIFICULTADES

NIZA, Francia, octubre 23 (A. P.)—Los trabajos de construcción del Gran Casino por Frank Jay Gould han disminuído mucho. El edificio, al que se llama el Palacio Veneciano, fué iniciado hace seis meses. En los planes originales estaban comprendidos un hotel, un teatro y unos lujosos baños romanos, además de los departamentos del Casino propiamente tal, es decir, del centro de juegos de azar. Se calculó que el costo del edificio sería de cien millones de francos (cuatro millones de pesos), pero después de invertirse medio millón de dólares se ha decidido cambiar los planos, para eliminar ciertas estructuras.

Los capitalistas locales temen que el millonario norteamericano pretenda participar en el negocio de juegos de Niza. Ya el Casino Municipal pidió ciento cincuenta millones de francos por fusionarse con el Palacio Veneciano.

El nombre de Gould no aparece en la lista de accionistas del Casino, pues todas las inversiones están a nombre de sus amigos franceses, pero la hostilidad con que se ve en la Costa Azul que un extranjero llegue a tener el monopolio de los derechos de juego en un distrito francés lo revela el hecho de que uno de los rivales de Gould haya comprado en tres millones de francos un periódico de aquí, probablemente para elevar el asunto a cuestión pública. Gould es hoy por hoy uno de los principales capitalistas de la Riviera.

OCULTANSE LOS INGRESOS PERSONALES EN FRANCIA

PARIS, octubre 23 (A. P.)—Los impuestos por ingresos personales franceses son insignificantes comparados con sus similares de los Estados Unidos, en parte porque hay menos personas ricas en Francia, y parcialmente porque no todos dicen al Fisco la verdad sobre sus ingresos. En una población de 41 millones de habitantes, menos de dos millones de personas declararon el año pasado sus ingresos, siendo el promedio de éstos de mil pesos. Dos terceras partes de los que hicieron la declaración de ley informaron que sus ingresos oscilaban entre 280 y 800 pesos anuales.

Medio millón de franceses confesó ganar entre ochocientos y dos mil pesos; 83.689 dijeron tener ingresos entre dos y cuatro mil pesos; cuarenta y siete mil declararon entre cuatro mil y veinte mil pesos; y 1.184 manifestaron que sus ingresos anuales eran de veinte a cuarenta mil pesos.

En la clase de millonarios (40 mil pesos son actualmente un millón de francos) sólo hubo 345 ciudadanos.

TERMINO EL CONGRESO DE INTELECTUALES DE HEIDELBERG

LONDRES, octubre 24. — (BWS)—En el banquete celebrado anoche con motivo de la clausura del congreso de la Federación Internacional de la Unión de Intelectuales en Heidelberg, estuvieron representadas doce de las naciones que concurrieron al mismo y en los discursos se puso de manifiesto el valor que tienen esos intercambios de puntos de vista sobre problema sculturales para el mejoramiento de las relaciones entre los pueblos.

Lord Birkenhead representaba a la Gran Bretaña, y en el curso de su discurso se refirió al estado posterior a la guerra en Europa, significando que sería tonto pretender que cualquier nación esté satisfecha de las condiciones existentes política o internacionalmente.

TIENE QUE CUMPLIR 35 AÑOS PARA RECIBIR UNA HERENCIA DE 25 MILLONES

FILADELFIA, Octubre 23. (AP.)—Allison B. Stout, joven de 26 años que recientemente heredó la gran fortuna de su padre, Frank Deming Stout, gusta del empleo que tiene en el Stoker Departmen de la Planta Eddystone, propiedad de la Westinghouse Electric Company, y piensa seguir en él por ahora.

Hablando hoy con los periodistas, Stout dice que su labor le interesa más que el dinero que le dejó la semana pasada su padre, el cual poseía una de las fortunas más sólidas de Chicago. Graduado en la Universidad de Yale, hace dos años, Stout dice que necesita experiencia en los negocios y que la está obteniendo ahora.

El testamento dispone de una fortuna que se estima en veinticinco millones de pesos, la mayor parte de la cual pasa al hijo, estipulando que éste demuestre, antes de recibirla, a la edad de 35 años, que es capaz de administrarla bien.

VARONA MURIAS Y VILLAVERDE MURIERON OFRENDANDO SU VIDA A LA PATRIA

Los abogados doctores Brito (don Hilario, Wifredo y Lincoln) nos escriben una breve carta para aclarar un asunto del mayor interés: se trata de la omisión, involuntaria sin duda, en que ha incurrido la Universidad al no poner en el album de los graduados de aquel centro que se sacrificaron por la Independencia, al batallador periodista Francisco Varona Murias y al joven Antonio Villaverde, que libró también sus contiendas en los periódicos, fué discípulo del doctor Sánchez de Bustamante y murió al incorporarse a las fuerzas del general Juan Delgado.

M.E.C.D. 2016

Victrolas ortofónicas
Con motor electrico

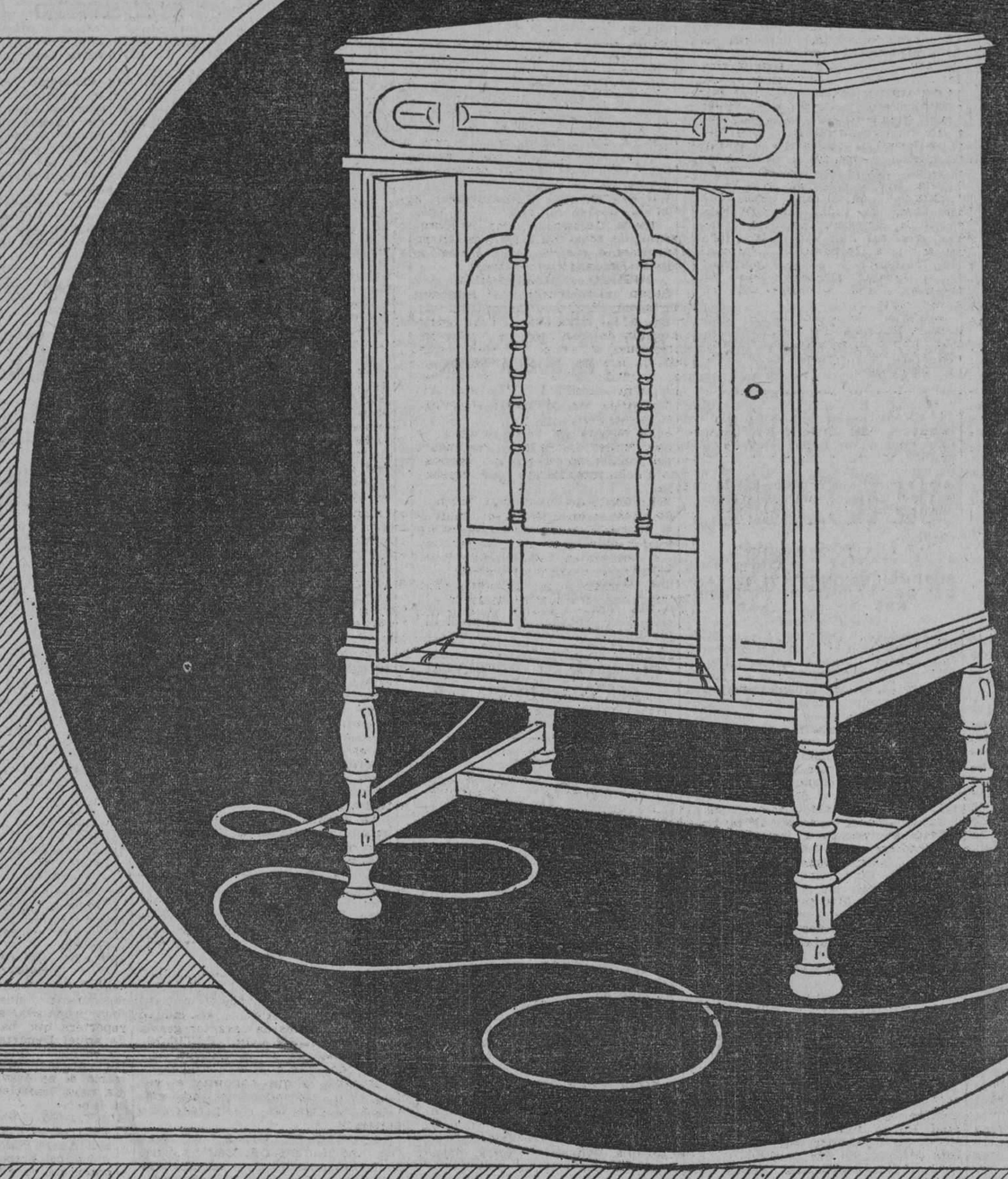

Ya se puede disfrutar de las ventajas de la Victrola Ortofónica con motor eléctrico por un precio muy equitativo. Es tanta la comodidad del motor eléctrico y tan poca la diferencia con relación al motor de cuerda, que usted aceptará gustosamente la pequeña demasía en el costo. Además los motores eléctricos han sido adaptados en distintos modelos de Victrolas Ortofónicas de modo que existe una escala de precios al alcance de todas las fortunas

DE VENTA EN:

Compañía Cubana de Fonógrafos
O'Reilly 89, Telf. A-3128

Bernardo Barrié
O'Reilly 57, Telf. A3262

Universal Music & Commercial Co.
San Rafael 1, Telf. A- 2930

El Progreso Cubano
Monte 139, Telf. A-1959

Manuel y Guillermo Salas
San Rafael 14, Telf. A-4368

La Casa de la Música
Belascoaín 22, Telf. U-5458

El Palacio de Cristal
Neptuno y Campanario, Telf. A-0315

El libro de canciones "Cancionero Victor" y el catálogo de discos Victor se regala por todos los comerciantes del giro. Pidalos.

DISTRIBUIDORES PARA CUBA: VIUDA DE HUMARA Y LASTRA S. EN C.

MURALLA 83 Y 85 TELEFONOS A-3498 Y M-9093

Si no es Victor no es Victrola. Si no es Victrola no es Ortofónica

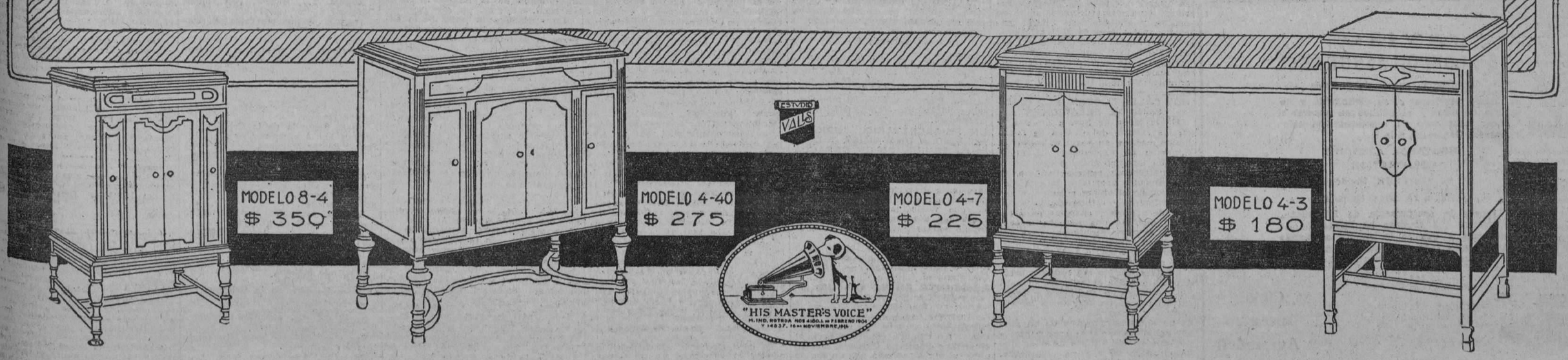

M.E.C.D. 2016

Bolsa de la Habana

COTIZACION OFICIAL DEL DIA 24 DE OCTUBRE
BONOS Y OBLIGACIONES

	Comp.	Vend.
República de Cuba 1904 5 por 100	102½	105½
República de Cuba 1905 (Deuda Interior)	100	105
República de Cuba 1909 4½	96	101
República de Cuba 1914 5 por 100	103	107
República de Cuba 1917 5 por 100	101¼	104
República de Cuba 1923 5½	103⅞	1094¾
Ayuntamiento de la Habana 1a. Hip.	103	107
Ayuntamiento de la Habana 2a. Hip.	102¾	107
Banco Territorial	75	95
Calzado	45	—
Calzado	40	—
Cervecera	108	111
Ciego de Avila	—	—
Cienfuegos Acueducto	—	—
Curtidora	—	—
Gas	108	120
H. Electric Consolidados	98	102
Manufacturera	53	60
Matadero	64	80
Nacional de Hielo	—	—
Nueva Fábrica de Hielo (Bonos)	100	—
Nueva Fábrica de Hielo (Obligaciones no hipotecarias)	100	—
Noroeste F. C.	—	—
Papelera Serie A.	102	106
Papelera Serie B.	66½	80
Teléfono	95	100
Unidos F. C.	80	95
Urbanizadora	—	—
Edificio La Metropolitana S. A.	102	105
Jarcias Matanzas Excp.	98½	101
Ironbeer (Obligaciones no Hipotecadas)	—	—
BONOS DE CUBA DE 5½% 1927		
Serie A—1928	101	104
Serie B—1929	101	104
Serie C—1930	101⅛	104
Serie E—1932	101⅜	104
Serie D—1931	101⅜	104
Serie F—1933	101⅜	104
Serie G—1934	102	104½
Serie H—1935	102	104½
Serie I—1936	103	104⅛
Serie J—1937	103	105

ACCIONES:

Agrícola Banco	125	—
Banco Territorial	46	—
Banco Territorial B.	1½	—
Cervecera	190	—
Ciego de Avila	—	—
Cienfuegos Acueducto	—	—
Constructora P.	—	—
Constructora C.	—	—
Cuba Cane P.	28	35
Cuba Cane C.	4	—
Cuba R. R.	—	—
Cuban Central P.	—	—
Cuban Central C.	—	—
Curtidora		
Havana Electric Rail-		
Havana Electric Railway Co.	77¾	81
Havana Electric Railway C. Comunes	18½	25
Jarcia P.	97½	100
Jarcia Cons.	25¾	29
Licorera C.	4	5⅛
Lonja P.	—	—
Lonja C.	—	—
Manufacturera P.	6	9
Manufacturera Cons.	2	—
Naviera P. Exdo.	67	70
Naviera C.	10	12
N. F. de Hielo Exdo.	400	—
Perfumería P.	65	—
Perfumería C.	5	—
Pesca P.	105	—
Pesca C.	25	—
Préstamos Joyería Bco.	—	—
Santiago de Cuba Elec.	—	—
Sancti Spíritus Elec.	—	—
Teléfono P.	112½	115
Teléfono C.	—	—
Teléfono Internacional	144	—
Trust	—	—
Unidos	71¼	76½
Union Oil	—	—
Fibras y Jarcia	59	70
Metropolitan Autocadas	59	70

Notas del Mercado de azúcar en Europa

MERCADO ALEMAN

Después de una producción de 5,594 toneladas de azúcar (contra 4,056 toneladas el año pasado) en Agosto, la zafra del 26-27 terminó en Alemania con una producción total de 1,664.623 toneladas contra 1,599.430 toneladas en el año anterior.

El consumo en Agosto demuestra un aumento material desde que se siente la influencia de la baja en el impuesto sobre consumo de un 50 por ciento, 204.058 toneladas, contra 128,700 toneladas fueron consumidas, y el consumo total ascendiendo a 1.520.931 toneladas, comparadas con 1.431.897 toneladas en la zafra completa del año 1926-27 y 1925-26 experimentaron un desarrollo favorable.

Se importaron en Agosto 7.763 toneladas, contra 3.617 toneladas y las importaciones totales en 1926-27 ascendiendo a 127.375 toneladas, contra 80.291 toneladas, materialmente aumentaron también.

Las exportaciones en Agosto fueron pequeñas, ascendiendo a 10,808 toneladas, comparadas con 34,655 toneladas en Agosto 1926. Contrario a esto, las exportaciones totales en Septiembre-Agosto que ascendieron a 204.918 toneladas, fueron mucho mayores que la cantidad de 127,979 toneladas, exportadas en 1925-26.

La existencia al final de Agosto, ascendió a 243.758 toneladas contra 177.509 toneladas hace un año.

FRANCIA

Se produjo en Francia en el mes de Agosto 2,471 toneladas, contra 1,251 toneladas. La producción en Septiembre-Agosto representando la zafra total del año, experimentó una merma material, siendo de 712,657 toneladas, contra la producción de la zafra pasada que fué de 753.940 toneladas. Se consumieron en Agosto 72.814 toneladas contra 68.257 toneladas. El consumo total ascendiendo a 815.725 toneladas, contra 879.076 toneladas fué poco satisfactorio, pues una gran cantidad de azúcar se acumuló durante el período de pujanza de la zafra.

Se importaron en Agosto 39,481 toneladas, contra 43.304 toneladas. Una notable baja se observa en lo que concierne a las exportaciones totales en 1926-27, pues 384.870 toneladas fueron importadas de colonias franacesas y del extranjero comparadasa con 517.627 toneladas.

Las exportaciones en el mes de Agosto ascendieron a 18.156 toneladas contra 22.377 toneladas y 225 mil 949 toneladas, comparadas con 248.347 toneladas en Septiembre-Agosto.

ESTADO LIBRE DE IRLANDA

En el Estado Libre de Irlanda 8,479 toneladas contra 9.287 toneladas fueron consumidas. El consumo en Octubre-Agosto ascendió a 81,224 toneladas, contra 93.970 toneladas el año pasado. En las cifras para este año, las entregas de azúcar doméstico (cerca de 13,000 toneladas valor crudo), no se incluyen.

Las cifras para las importaciones son parecidas a las de consumo, siendo de 8,467 toneladas, contra 9344 toneladas en el mes de Agosto y 81,358 toneladas, comparadas con 92,536 toneladas en Octubre-Agosto.

Todas las cifras expresan toneladas métricas y valor crudo.

Mercado de cambios

NUEVA YORK, octubre 24. (A. P.)
INGLATERRA: Libra esterlina Pa. 4.86.6.
Vista 4.86¾
Cable 4.87⅛
60 días 4.82⅞
ESPAÑA: Par 19.3 centavos por peseta.
Vista 17.18
FRANCIA: Par 19.3 centavos por franco.
Vista 3.92¾
Cable .. .. .392⅝
SUIZA: Par 19.3 centavos franco.
Vista 19.29
BELGICA (Belga nueva moneda) Par 13.88.
Vista 13.91¼
ITALIA: Par 19.3 centavos por libra
Vista 5.46¼
Cable 5.46¾
SUECIA: Par 19.3 centavos por corona.
Vista 26.93½
HOLANDA: Par 40.42 centavos por florín.
Vista 40.23
GRECIA: Par 193 por dracma.
Vista 1.32¾
NORUEGA: Par 26.8 centavos por corona
Vista 26.34
DINAMARCA: Par 26.8 centavos por corona.
Vista 26.79½
CHECOESLOVAQUIA: Par 20.3 cen. por dinar.
Vista 2.96½
RUMANIA: Par 19.3 centavos por lei.
Vista 0.62⅜
POLONIA: Par 19.3 centavos por zloty.
Vista 11.25
ALEMANIA: Par 23.82 centavos por marco.
Vista 23.87
AUSTRIA: Par 14.07 centavos por chelín.
Vista 0.14.08
JAPON: Par 49.3 centavos por yen.
Vista 46.43
CHINA: Par 70.278 por taej.
Vista 62.25
ARGENTINA: Par 42.40 centavos por peso.
Vista 42.75
BRASIL: Par 32.40 centavos por mil reis.
Vista 11.96
MONTREAL: Par 100 centavos por dólar.
Vista 100.09⅜

PLATA EN BARRAS

NUEVA YORK, octubre 24. (A. P.)
Plata en barras 56¼

BOLSA DE MADRID

MADRID, octubre 24. (A. P.)

	Pesetas
Franco	22.85
Libra esterlina	28.35

BOLSA DE BARCELONA

BARCELONA, octubre 24. (A. P.)
El dollar se cotizó a 5.82 pesetas.

BOLSA DE PARIS

PARIS, octubre 24. (A. P.)
Los precios de los valores cotizados hoy en esta Bolsa estuvieron irregulares.

	Francos
Renta del 3 por 100	54.60
Empréstito del 5 por 100	75.00
Cambios sobre Londres	124.10
El dollar se cotizó a	25.47

BOLSA DE LONDRES

LONDRES, octubre 24. (A. P.)
En esta Bolsa se cotizaron hoy los siguientes valores:

United Hav. Railway	69½
Consolidados por dinero	55⅛
Empréstito británico del 5 por 100	102⅞
Empréstito británico del 4½ por 100	97¾

Mercado de Víveres

NUEVA YORK, octubre 24. (A. P.)
En este mercado se cotizaron hoy los siguientes artículos:
Trigo número 2 rojo de invierno por bushel 1.43⅝.
Trigo número 2 duro de invierno: por bushel 1.34⅝.
Maíz para la exportación: por bushel 92¼.
Cetneno número 2: por bushel a 109⅛.
Avena blanca por bushel de 0.58 a 0.64¾.
Heno por tonelada de 22.00 a 23.00.
Harina por barril de 6.80 a 7.15.
Grasa amarilla: por libra de 7⅝ a 7⅞.
Aceite óleo: por libra 13.00 a 13.50.
Aceite semilla de algodón, por libra 10.30.
Afrecho por tonelada de 25.50 a 25.75.
Manteca refinada por libra 14.45.
Papas número 1: por barril de 3.50 a 4.50.
Arroz Fancy por libra de 7.50 a 8.00.
Judías Kidney, por libra 7.35.
Cebollas por bushel 0.70 a 0.95.
Bacalao, por libra, de 10.00 a 10.50.

AVISO
THE LONDON ASSURANCE
Compañía Inglesa de Seguros
Desea participar a su distinguida y antigua clientela y al público en general el haber traspasado su representación como Agentes Generales, a la
INSURANCE AGENCIES CORPORATION
W. M. WHITNER, Presidente
Obrapía 23, altos. Habana.
y espera la continuación de las buenas relaciones que siempre ha mantenido en este país y que se le seguirá prestando la muy apreciada confianza con que hasta el presente se ha visto favorecida.
SEGUROS WHITNER EN GENERAL
Ciclón
Incendio
Automóvil

UN EX-SECRETARIO JUDICIAL, AGREDIO A PUÑALADAS A UNA AMIGA Y LUEGO SE ENVENENO INGIRIENDO ESTRICNINA

El supervisor de Sanidad de Santiago de Cuba, capitán Dobal está actuando enérgicamente.—Homenaje de los bomberos de Santiago de Cuba a un compañero muerto hace veinte años

SE CONSTITUYO EN SANTA MARIA DEL ROSARIO, EL JURADO, PARA EL CONCURSO DE MATERNIDAD
(Por Telégrafo).

SANTA MARIA DEL ROSARIO, Octubre 24.—DIARIO.—Habana.—El domingo fué constituído en esta ciudad el Jurado para el Concurso de Maternidad local, con asistencia de prominentes personalidades, siendo presidida la reunión por el doctor Rodríguez, Jefe Local de Sanidad. El próximo miércoles inaugurase el Consultorio de Hiegiene Infantil Escolar. Asistirán a este acto, altos jefes de la Secretaría de Sanidad. Los vecinos del término muestran su entusiasmo y secundan los plausibles propósitos del Gobierno.

ZAMORA, Corresponsal.

Columna del Detallista

LA JUNTA DIRECTIVA DEL CENTRO DE CAFES TOMO EL ACUERDO DE REFORMAR EL EDIFICIO DE PROPIEDAD SOCIAL

En la tarde de ayer se llevó a efecto la Junta Directiva ordinaria del Centro de Cafés de la Habana. El acto estuvo presidido por el señor Vicente Piñeiro, concurriendo un crecido número de vocales.

A las dos de la tarde la Presidencia declaró abierta la sesión, ordenando la lectura del acta anterior, que fué unánimemente aprobada. Acto seguido la Junta conoció el Balance mensual de Tesorería, y los informes de Secretaría y de la Consultoría legal, siendo todos aprobados.

Por el Secretario fué leída una comunicación de la Comisión de Relaciones, recientemente nombrada por el Centro de Detallistas con el plausible fin de unir a todos los minoristas de la Capital, en la cual invita atentamente a la Institución para la sesión que en la tarde de hoy llevará a efecto la expresada Comisión. La Junta, unánimemente acordó aceptar la invitación y para concurrir a la sesión fueron nombrados en comisión, los señores Vicente Piñeiro, Francisco Pérez, Ricardo Novoa, Francisco Blanco, Antonio Rodríguez y Antonio Pérez Manrique.

La Presidencia dió cuenta del informe rendido por la Comisión de Obras nombrada en anterior sesión, en el que se recomienda la celebración de diferentes obras de reparaciones y adaptaciones en el edificio social para ponerlo en debidas condiciones y prestar mejores servicios a los asociados. Sin discusión fué aprobado el informe que pasará a la Junta General convocada para el día 28 a fin de obtener la suprema aprobación y empezar inmediatamente las obras acordadas.

También fué conocido y unánimemente aprobado, el informe rendido por la propia comisión de obras en relación con los muebles que son necesarios adquirir para montar debidamente las oficinas sociales, pasando a su vez a la aprobación de la Junta General próxima a celebrarse.

Fueron leídas diversas comunicaciones cursadas en contestación a escritos recibidos en la Secretaría, mereciendo lo actuado la general aprobación.

En los asuntos generales, el señor Francisco López, vocal de la Junta Directiva se hizo eco de diversas quejas que había oído decir entre el elemento detallista, relacionadas éstas con el desenvolvimiento de determinada compañía industrial, manifestando que llevaba estos rumores a conocimiento de sus compañeros para saber hasta qué punto esa situación podía representar perjuicio para los asociados de la Colectividad, haciendo especial mención del señor Teolindo Vázquez, a quien de manera injusta se había señalado como defensor infatigable de esa empresa. El señor Vázquez rogó al señor López que concretara claramente lo que conocía para después contestar, respondiendo el aludido que él no conocía nada ciertamente, pero que sí había encontrado algún malestar entre los minoristas.

El señor Vázquez hizo uso de la palabra para hacer constar que en todo tiempo había defendido con el alma los intereses de los asociados del Centro de Cafés, pero que esto no le podía impedir que, como caballero y como hombre honrado, defendiera en determinados momentos a los que creía que no tenían culpa de nada. Hizo constar que a la empresa en cuestión la había defendido, pero también la había atacado, y que lo mismo volvería a hacer cuantas veces se mereciera censuras o aplausos, porque así él cree que es como deben proceder los hombres honrados, y no haciendo del ataque un sistema, o de la lisonja un medro.

Aclarado suficientemente que el asunto debatido no afecta de manera directa a los intereses de los asociados, la Presidencia indicó que lo único que debía realizar la colectividad era cuidar porque los asociados no resultaran perjudicados, velando por el cumplimiento de los convenios realizados con todas las fábricas para evitar que algunos comerciantes resulten favorecidos en los precios, con perjuicio incalculable e injusto de la mayoría, haciendo constar, no obstante, que es digna de aplauso la conducta del señor López al tratar a la Junta, con todo civismo, lo que hubiera podido resultar lesivo para los intereses sociales, cosa que afortunadamente no ocurre, y que no tiene ningún carácter social después de las oportunas y atinadas aclaraciones del señor Teolindo Vázquez.

Después de ser tratados diferentes asuntos relacionados con la Administración de la Institución, la Presidencia suspendió la sesión.

HOY CELEBRA SESION LA COMISION DE RELACIONES

En la tarde de hoy, a las dos, y en los salones del Centro de Detallistas, celebra su segunda sesión la Comisión de Relaciones. A dicha reunión tenemos noticias que asistirán numerosas representaciones de las entidades gremiales de esta ciudad, siendo el objeto principal mantener latente un intercambio amistoso de afectos y energías para todo lo que, de una manera u otra, pueda resultar beneficioso para los elementos minoristas.

El DIARIO DE LA MARINA ha sido atentamente invitado y gustosamente asistirá a esa reunión, brindándole a todos el calor de su apoyo y aplauso en esa noble y necesaria tarea de unificar todos los esfuerzos y todos los tesones en pro de un engrandecimiento, de un mayor valimiento de las clases minoristas, que en los últimos años ha dado un paso de avance agigantado, superior a todo lo que sus propios directores e inspiradores pudieron concebir.

LOS VECINOS DE QUIVICAN ESPERAN MUCHO DE LA RECTITUD DEL JUEZ DOCTOR FERNANDEZ
(Por Telégrafo).

QUIVICAN, Octubre 24.—DIARIO.—Habana.—El doctor Ricardo Fernández, nombrado Juez Epecial para el conocimiento de la causa número 43, del corriente año, de este Juzgado, ha comenzado a actuar. Los quivicaneros siéntense satisfechos de tal nombramiento, por conocer la recta actuación de dicho Juez; esperándose que, como siempre, el aludido funcionario haga justicia.

VICTORINO VAZQUEZ, Corresponsal.

LOS VECINOS DEL INGENIO SOCORRO, EN PEDRO BETANCOURT ELEVAN UNA SUPLICA AL SECRETARIO DE GOBERNACION.
(Por Telégrafo).

PEDRO BETANCOURT, Octubre 24.—DIARIO.—Habana.—Vecinos y labradores del Ingenio Socorro, me dan cuenta de haber elevado una súplica al señor Secretario de Gobernación, sobre el estado del camino vecinal que conduce a ésta por la finca Carmen, que se ha cerrado por tres lugares..

Se quejan por temer otras consecuencias.

R. RODRIGUEZ, Corresponsal.

SUFRIO LESIONES UN HOLANDES DEL PARQUE DE DIVERSIONES DE MARIANAO
(Por Telégrafo).

MARIANAO, Octubre 24.—DIARIO.—Habana.—En el Centro de Socorro fué asistido por el doctor Alzola, Eufemio Bermúdez, vecino de Reina número 34, en la Habana.Presentaba una grave intoxicación por la ingestión de permanganato de potasio.

El soldado Eduardo Gastón, del Escuadrón 4, destacado en La Lisa, que condujo a dicho centro benéfico al lesionado, declaró que venía en un tranvía de la Havana Central, y al llegar al paradero de Samá, vió cuando Gastón se cayó al suelo, echando espuma por la boca prestándole auxilio al referido intoxicado, que fué trasladado a la Quinta La Purísima Concepción, en grave estado.

Leonardo García, natural de Holanda, empleado del Parque de Diversiones "Havana Park, recibió lesiones menos graves al sufrir una caida casual; siendo asistido por el doctor Alzola, en la casa de socorro de esta localidad.

MARTINEZ, Corresponsal.

ACTUA DE MANERA ENERGICA EL SUPERVISOR DE SANIDAD DE SANTIAGO DE CUBA, CAPITAN, DR. MIGUEL DOBAL
(Por Telégrafo)

SANTIAGO DE CUBA, octubre 24. — DIARIO, Habana. — El capitán médico de este distrito, doctor Miguel Dobal, tomó posesión hoy de su cargo de Supervisor Militar de esta Jefatura de Sanidad.

En rápida entrevista díjonos que asume el cargo con amplias facultades que le han sido conferidas por la Secretaría de Sanidad, para realizar una reorganización completa de dicho Departamento en la forma que lo estime necesario y que hoy, sin pérdida de tiempo, dictó las órdenes pertinentes para evitar la gran plaga de mosquitos que agobia a esta Ciudad.

Emprenderá, además, el Capitán doctor Dobal, una activa campaña de saneamiento, que espera dará buenos resultados

En otros sectores de dicho Departamento actuará con energía en los casos que se requieran y espera que los deseos del señor Presidente de la República y del Secretario de Sanidad porque Santiago se encuentre en buen estado sanitario, lo conseguirá rápidamente.

No trae el capitán Dobal prejuicios contra nadie, deseando que todos los empleados de Sanidad, desde el más alto hasta el más insignificante cumplan estrictamente con su deber, pues de lo contrario se verá obligado a hacerles cumplir con su obligación.

Hoy recibió el doctor Dobal una denuncia firmada por un vecino del Reparto Vista Alegre, donde se acusa a determinado funcionario de Sanidad por coacción. El referido Supervisor ordenó se levantase acta de dicha denuncia después de ratificada por el denunciante, pasándose el testimonio correspondiente al Juzgado de Instrucción, por si se existiese responsabilidad criminal, ya que el denunciado no pertenece al Departamento, por haber sido declarado cesante. El Supervisor doctor Dobal se encuentra inspirado por los mejores deseos de dotar a Santiago de una Sanidad eficiente, siendo de esperar, de su juvenil entusiasmo; el recto cumplimiento de sus obligaciones.

PERERA.

FALLECIMIENTO DE UN NIÑO, REPENTINAMENTE, EN MADRUGA
(Por Telégrafo)

MADRUGA, octubre 24. — DIARIO, Habana. — Anoche falleció, casi repentinamente, de una afección pulmonar, el niño Néstor Choy, sin que de nada valieran los esfuerzos de la ciencia médica ni los cuidados de sus amantes padres.

Hoy recibió cristiana sepultura siendo su entierro una sentida manifestación de duelo. Reitero a los padres, Joaquín y Lila, mi más sentida condolencia. — C. ALONSO, Corresponsal.

UN EX-SECRETARIO JUDICIAL AGREDIO A UNA AMIGA Y DESPUES SE SUICIDO EN BARACOA
(Por Telégrafo)

BARACOA, Octubre 24. — DIARIO. — Habana. — Venancio Casals, ex-Secretario del Juzgado de Cabacú, de este Término, procesado dos veces por irregularidades cometidas y pendientes de fallo, le infirió varias puñaladas a su amiga María Alvarez, que se encuentra grave, luego ingirió gran cantidad de estricnina, falleciendo a los pocos instantes. — NUÑEZ, Corresponsal.

ACCIDENTE EN EL RIO "JIQUI", CERCA DE FLORIDA
(Por telégrafo)

FLORIDA, 24 oct.—DIARIO, Habana.—Esta mañana fué muerto sobre el río "Jiquí", cerca de ésta, el ciudadano Santiago Quesada, de 25 años, al ser alcanzado por un motor de línea manejado por el Superintendente de campos del central "Agramonte", Mr. Foox. El infortunado Quesada, que es sordo mudo, se dirigía hacia la colonia "Santa Inés", donde trabajaba en compañía de su padre. El Juzgado se constituyó en el lugar del hecho, practicando diligencias.

Pérez, corresponsal

UN DRAMA HISTORICO REPRESENTADO EN BUCAREST DA LUGAR A RUIDOSAS MANIFESTACIONES

BUCAREST, Octubre 24. (AP.)—Muchos policías y varias docenas de manifestantes anti-semitas, resultaron heridos en las dos últimas representaciones del drama histórico titulado María Teresa, en el Teatro Nacional.

En la representación de anoche, un estudiante de medicina recibió una lesión en el cerebro y perdió dos dedos, cortados por una espada.

A pesar del gran número de objetos que se lanzaron a escena, actores y actrices mantuvieron una notable compostura. El auditorio, del que formaban parte los ministros del Gabinete, permaneció en sus asientos, mientras los manifestantes, que tosían a coro para interrumpir la representación, eran detenidos por la policía. Doscientos de los alborotadores, fueron llevados a la cárcel.

El drama fué escrito por un dramaturgo hebreo llamado Desiderio Szomory, que desertó del ejército húngaro y estuvo viviendo en París durante dieciseis años. Perdonado por el emperador Francisco José, dedicó el drama, en señal de gratitud, al emperador, quien lo aceptó.

El Teatro Nacional es la institución más anti-semita de Hungría, donde no ha podido representarse ninguna obra de Franz Molnar, sólo por ser judío.

En la Universidad, los estudiantes rumanos atacaron a los hebreos, golpeándolos y despojándoles de sus trajes, que les arrancaban a tiras por las espaldas. Si continúa esta situación se temen graves desórdenes.

EL HIJO DE UN GENERAL GUATEMALTECO MUERE ASFIXIADO EN NUEVA YORK

NUEVA YORK, Octubre 24. (AP.)—Arnulfo Castillo, de 26 años de edad, criado de servicio en el vapor "Troy", de la línea nocturna del río Hudson, que según su compañero de camarote, Emilio Campos, es hijo del general José León Castillo, del ejército de Guatemala, fué hallado cadáver esta noche, asfixiado por el gas. La policía cree que se trata de un suicidio.

El cadáver del joven estaba atravesado en la cama cuando el policía Melbourne, llamado por los vecinos, que percibían un fuerte olor a gas, forzó la puerta de la habitación. Las ventanas se hallaban completamente cerradas y dos lámparas de gas estaban abiertas.

CHENG-CHIEN, PRESIDENTE DEL CONSEJO MILITAR DE NANKIN

LONDRES, octubre 24. — (AP).—El general Cheng Chien, que manda el sexto ejército nacionalista, al que se acusa de responsable por los ultrajes de Nankin contra los extranjeros a principios de año, ha sido nombrado presidente del consejo militar nacional de Nankin.

LOS BOMBEROS DE SANTIAGO DE CUBA RINDIERON PIADOSO HOMENAJE DE RECUERDO A UN COMPAÑERO CAIDO HACE VEINTE AÑOS EN EL CUMPLIMIENTO DE SU DEBER
(Por telégrafo)

SANTIAGO DE CUBA, Octubre 24.—DIARIO, Habana. — El señor José Fajardo, ex-candidato a la Alcaldía del Cobre por el Partido Liberal, en las elecciones últimas y rico terrateniente del Término, elevó un escrito-protesta ante la Comisión del Impuesto Territorial del Municipio del Cobre, donde se queja del último acuerdo adoptado por dicha Comisión, que eleva exageradamente el impuesto de la finca 'Maquivora', de su propiedad; dejando entrever Fajardo en su referido escrito que se trata de una persecución política, estando dispuesto, si las circunstancias así lo exigen, a denunciar a los Tribunales que a otras fincas tan importantes como la suya, no se les ha subido la contribución.

—En la mañana de ayer tuvo efecto en el Cementerio local, sobre el sepulcro del que fué bombero señor Enrique Bonen Mendoza, caído hace veinte años en el incendio de la Calzada de Cristina, un grandioso homenaje.

Asistió al solemne acto el personal de Bomberos franco de servicio y muchos voluntarios, estando presentes los Jefes del Cuerpo señores Estrada e Ibarra y el Jefe honorario y periodista señor Daniel Bertrán, director de 'La Independencia'. En una guagua cedida por la Empresa 'La Cubana', se trasladó el personal al Cementerio. Una vez en este lugar los miembros de la benemérita institución, en correcta formación, frente al sepulcro, ofrendaron una hermosa corona de flores naturales, haciendo uso de la palabra el director de 'La Independencia'.

Las referidas fuerzas de Bomberos iban al mando del Capitán Gambiro, quien las hizo evolucionar en el patio del Cuartel antes de la referida marcha.

—En el día de ayer tomó posesión del cargo de Supervisor del Departamento de Inmigración de Cayo Duan, el activo y estimado teniente del Ejército Nacional Angel Molina Cordero. Apenas se hizo cargo de ese Departamento, procedió a girar una visita a cada pabellón, encontrandolos todos en buenas condiciones. En dicho departamento existen 80 recluídos.

—En la mañana de hoy se ha visto el puerto muy animado con motivo de la llegada de cuatro vapores de nacionalidad extranjera. A consecuencia de ello gran número de obreros han estado trabajando en el interior de los mismos, así como han surcado las aguas de nuestra bahía gran número de lanchas motores, transportando buen número de familias que fueron a recibir a sus parientes y amigos. Los referidos son: 'Dosequins', procedente de New Orleans; 'Poseidon', procedente de Hamburgo; 'Guantánamo', procedente de Puerto Rico y el 'Antonio López', procedente de Barcelona. — Perera.

UN RICO ASIATICO DEL PUEBLO DE JOVELLANOS FUE PRESO POR JUGAR AL PROHIBIDO

JOVELLANOS, octubre 24.—DIARIO DE LA MARINA.—Habana.—Hoy a las seis pasado meridiano fué aprehendido por el Subinspector de la Policía Especial de la Secretaría de Gobernación, señor Marcos Pereda, el conocido asiático, excomerciante de esta plaza. José Apo, a quien se le ha sorprendido distintas veces en reuniones donde se jugaba al prohibido.

En el tren de las ocho, que pasa por esta localidad a las seis y treinta pasado meridiano, fué conducido a la Habana, cumpliendo órdenes de la Secretaría de Gobernación.

Se cree que esta aprehensión es debida al resultado de un asunto anterior y de igual índole en que figuró el policía especial Francisco Sanabria.—**Flores**, corrseponsal.

CRONICA DE TRIBUNALES

EL SANGRIENTO SUCESO OCURRIDO EN EL KILOMETRO ONCE DE LA CARRETERA DE BEJUCAL, EL DIA 21 DE AGOSTO

En sus conclusiones provisionales, el Fiscal pide para Francisco García Menéndez, autor de la muerte de Gumersindo Cuervo Alvarez, la pena de 14 años, 8 meses y 1 día de reclusión

EN EL SUPREMO

RECLAMACION DE LA SOCIEDAD "H. LOPEZ Y SOBRINOS" DE ESTA PLAZA

Ha dictado sentencia la Sala de lo Civil del Tribunal Supremo, declarando sin lugar el recurso de casación establecido por la sociedad de 'R. López y Sobrinos", del comercio de esta plaza, impugnando el fallo de la Sala de lo Civil de la Audiencia de la Habana, en los autos del juicio declarativo de mayor cuantía que, en cobro de pesos, promovió la recurrente, ante el Juzgado de Primera Instancia del Este, contr aJoaquín Gutiérrez González, propietario de esta ciudad.

La Audiencia confirmó la sentencia del Juzgado que, declarando con lugar la excepción de falta de acción opuesta por el demandado, desestimó la demanda con las costas a cargo de la entidad actora.

RECURSOS SIN LUGAR

En sentencia dictada al efecto, la Sala de lo Criminal del Tribunal Supremo ha declarado sin lugar el recurso de casación establecido por el procesado Emilio Valdés García, contra el fallo de la Audiencia de Oriente que lo condenó, como autor de un delito de hurto cualificado por el grave abuso de confianza, a la pena de 4 años 2 meses y 1 día de presidio correccional.

De igual modo ha declarado sin lugar la citada Sala, el recurso de casación interpuesto por Fernando Fernández Ferrer, combatiendo el fallo de la Sala Primera de lo Criminal de la Audiencia de la Habana, que lo condenó a la pena de 1 año, 8 meses y 21 días de presidio como autor de un delito de rapto.

También ha declarado sin lugar la nombrada Sala, el recurso de casación interpuesto por José Miranda Aguirre, contra el fallo de la Audiencia de Santa Clara, que lo condenó a la pena de 3 años, 6 meses y 21 días de presidio correccional, como autor de un delito de robo.

INSUSTANCIABLE

Por auto de la repetida Sala, se declara insustanciable el recurso de Luis García Oror, contra el fallo de la Audiencia de Matanzas, que lo condenó en causa por estafa.

SEÑALAMIENTOS EN EL SUPREMO PARA HOY

Santa Clara.—Agustín Parlá contra Estevez y Comp. Ponente doctor Trelles. Letrado doctor Ledón.

Habana. —Juan Balanzó, contra Romagosa y Compañía. Ponente doctor Trelles. Letrado doctor Rivero.

Habana. — Angel Fernández de Castro contra Juan B. Fernández de Castro. Ponente doctor Edelmann. Letrado doctor Fuentes.

Habana. — Ejecutivo. Enrique Delgado contra Regina Albo y otros. Ponente doctor Edelmann. Letrados doctores Delgado y R. Ecay.

SALA DE LO CRIMINAL

Santa Clara. — Falsificación. Manuel Segundo Morell. Ponente doctor Rabell. Letrado doctor Moragas.

Habana. — Falsedad. German V. Cruz. Ponente doctor Vidaurreta. Letrado doctor del Pino.

EN LA AUDIENCIA

EN LA AUDIENCIA PLEITO DE LA SOCIEDAD ANONIMA COUNTRY CLUB PARK COMPANY

Mr. Leonard E. Bronson, comerciante de esta plaza, entabló pleito declarativo de mayor cuantía, ante el Juzgado del Oeste, contra la Sociedad Anónima "Country Club Park Investment Company", de esta Capital, sobre rescisión de contrato.

El Juez declaró sin lugar la demanda en cuanto a la rescisión y con lugar la reconvención de dicha Compañía, condenándose a Mr. Leonard E. Bronson, a pagar a la sociedad demandada, la suma de veintiocho mil novecientos ochentisiete pesos, noventitres centavos que le adeuda como importe de los plazos del precio de venta aplazado, por principal, intereses y costas.

Establecida apelación, la Sala de lo Civil de esta Audiencia ha revocado el fallo del Juez declarando con lugar la demanda del señor Bronson contra la Sociedad Anónima "Country Club Park Investment Company", declarando rescindido el contrato de compra venta celebrado entre ambos y a dicha entidad al pago de las cantidades que haya percibido del actor, más las costas del pleito.

RECURSO DE UN EX-ABOGADO DE OFICIO

La expresada Sala ha declarado sin lugar el recurso contencioso-administrativo entablado por el doctor Carlos A. Llanes contra la resolución de la Comisión del Servicio Civil que declaró sin lugar la apelación establecida por él contra el Decreto Presidencial que lo declaró cesante en su cargo de Abogado de Oficio del Tribunal Supremo. La vacante por la cesantía del señor Llanes la ocupó el doctor José de Jesús Portela.

ENTRE COMERCIANTES

Por último la citada Sala ha confirmado el fallo del Juez de Primera Instancia del Este que declaró sin lugar la demanda, que, sobre tercería, entabló Manuel Baña Mayo y otros, en el juicio de menor cuantía seguido por Ramón Cajide Calvelo contra Juan Couceiro Pereiras, todos comerciantes de esta plaza.

SENTENCIAS ABSOLUTORIAS

Aceptando la tesis del doctor Miguel Angel Campos, se ha dictado sentencia absolviendo a Fausto Lanza Moreras, del delito de falsedad en documento mercantil de que se le acusara.

Y, como lo instara el doctor Eulogio Sardiñas, se ha dictado sentencia por la que se absuelve a Ceferino Suárez Moncada de los delitos de perjurio mercantil y falsedad.

PENSION DE UN LIBERTADOR

De acuerdo con lo solicitado oportunamente por el Procurador Público, Pelayo Pedro y Fernández, la Sala de lo Civil de esta Audiencia ha confirmado el fallo del interior, que concedió a Fernando Fernández Paez, una pensión anual de trescientos sesenta pesos moneda oficial, como soldado que fué del Ejército Libertador.

TRIUNFO PENNINO

Ante el Juzgado de Primera Instancia del Este, se entabló demanda de mayor cuantía por Nicasio Mensa Porta, mecánico de Colón, contra el comerciante de esta capital, José Pennino Barbato, siendo la demanda declarada sin lugar, absolviendo de la misma al señor Pennino.

En apelación, la Sala de lo Civil de esta Audiencia ha confirmado la sentencia del Juez.

SENTENCIAS EN LO CIVIL

Se han dictado las siguientes sentencias:

Angel Estráviz es absuelto de estafa. Defendió el doctor Emilio A. del Mármol.

Aurelio Roig, es absuelto de usurpación de funciones. Defendió el doctor Antonio Grosso.

Saturnino Quesada, es condenado, por atentado, a ciento chenta días de encarcelamietn.

Tomás Hernández, es condenado, por hurto, a un año ocho meses veintiún días de presidio correccional.

Sergio García Reyes, es condenado, por lesiones, a ciento veinte días de encarcelamiento.

COMERCIANTE ABSUELTO

De acuerdo con lo interesado por el Letrado defensor, doctor Manuel E. Montoro, se ha dictado sentencia absolviendo a don Marcos Rueda y Plenares, comerciante de esta plaza, del delito de defraudación a la Aduana de que fué acusado.

18 AÑOS DE RECLUSION PARA UN VIGILANTE DE POLICIA

El señor Fiscal de la Audiencia ha formulado ayer conclusiones provisionales interesando se imponga al vigilante de la Policía Nacional, Angel Machado, como autor de un gravísimo delito privado, la pena de 18 años de reclusión.

SUCESO SANGRIENTO EN EL KILOMETRO 11 DE LA CARRETERA DE BEJUCAL

Ha formulado sus conclusiones provisionales el Fiscal, en la causa instruída al procesado Francisco García Menéndez, con motivo de la muerte de Gumersindo Cuervo Alvarez, ocurrida el 21 de Agosto del año en curso, en el kilómetro 11 de la carretera de Bejucal.

A juicio del Fiscal los hechos son constitutivos de un delito de homicidio, sin circunstancias modificativas, razón por la cual pide se impongan al culpable 14 años, 8 meses y 1 día de reclusión.

Cuervo Alvarez y García Menéndez tuvieron un disguso por cuestiones de intereses y ambos convinieron ventilar su asunto, según el representante de la sociedad, mediante una riña fuera de la ciudad durante las horas de la noche del aludido día. A ese efecto tomaron un automóvil del que se bajaron en el lugar de referencia, en el que, sin que se hubiera iniciado la riña, García Menéndez —así lo dice el Fiscal—secó una pistola que portaba e hizo dos disparos contra Cuervo Alvarez, produciéndole lesiones que determinaron su muerte a los pocos días.

MAS CONCLUSIONES

En otros escritos de conclusiones, solicita el Fiscal estas penas:

3 años, 6 meses y 21 días de presidio, por por expendición de billetes de Banco falsos, para Eduardo Muñiz Diana; 1 año de prisión y 200 pesos de murta, por infracción postal, para Plácido o Pedro Martínez Areal; 1 año, 8 meses y 21 días de prisión, por rapto—distintas causas—para cada uno de los procesados Angel González Mena, Mario Robaina Glodier y Pedro Rodríguez Martínez y 4 meses y 1 día de arresto mayor, por estafa, para cada una de las procesadas Caridad Menéndez y Amparo Curbelo.

NOTIFICACIONES EN LO CIVIL

Hoy tienen notificaciones, en la Secretaría de la Sala de lo Civil de esta Audiencia las personas siguientes:

Juan F. López; Francisco Pérez Trujillo; Mario Pérez Trujillo; Carlos A. Igualada; Wifredo Mazón; Braulio C. González; Felipe de Armas; Ataulfo Fernández Llano; Emilio Montaner; Bravo; Villaverde; José L. García Emilio Pagola Loscos; Ismael de las Casas; Antonio de la Luz; Alberto Fernández Díaz; Oscar Edreira; Alberto Blanco; Oscar Edreira; José M| Leanes; Pedr oCruz Rodríguez; Manuel Bonada; E. Mendigutía; Rafael Zuaco; Juan F. Mejías; Gustavo A. Mejías; José Luis Llorens; Zabarte; Ricardo Villate; Manuel Lorente; Constantino Martínez; Herminio Suardíaz; Antonio Gómez Varela; Recio; Vega; Rouco; Isaac Regalado; Royo; Enrique González Arango; Francisco del Valle; José Emilio Ibarra; Fermín Aguirre; Alfonso López Anyaumat; Eulogio Sardiñas; Emilio J. Montalvo; Ambrosio Pereira; Rodolfo Noguerias; José Pinto; Emilio Montaner y Carlos Tarafa.

SEÑALAMIENTOS EN LA AUDIENCIA PARA HOY

Sala Primera de lo Criminal

Francisco Pérez, por disparos. Defensor doctor Márquez.

Demetrio Ayelada, por delito privado. Defensor doctor Font.

Nicanor de Cárdenas, por disparos. Defensor doctor Sainz.

Miguel A. Cisneros, por abusos Defensor doctor García.

Juan M. Arriba por falsedad. Defensor doctor Márquez.

Pedro Capaz, por introducción fraudulenta de mercancías. Defensor doctor Santa Cruz.

Esteban Castro, por robo. Defensor doctor Candia.

José García, por falsedad. Defensor doctor Franco.

Moisés Sabau, por estafa. Defensor doctor Franco.

Sala Segunda de lo Criminal

Juan M. Arriba, por estafa. Defensor doctor Márquez.

Luis Chiong, por daño. Defensor doctor Sainz Silveira.

Román Estrada, por rapto. Defensor doctor Castellanos.

José Miranda, por robo. Defensor doctor Mrámol.

José M. González, por atentado. Defensor doctor de Villiers.

José Vivero, por hurto. Defensor doctor Herrero.

José Carbonell, por estafa. Defensor doctor Sardiñas.

Fernando Méndez, por estafa. Defensor doctor Veiga.

Sala Tercera de lo Criminal

Israel Miranda, por lesiones. Defensor doctor Sainz.

Francisco Gil, por robo. Defensor doctor Lombard.

Francisco Gil, por robo. Defensor doctor Casado.

Francisco Agens, por robo. Defensor doctor Garcilaso de la Vega.

Ramón Pérez, por disparos. Defensor doctor Sainz Silveira.

Francisco Gil, por robo. Defensor doctor Casado.

SALA DE LO CIVIL

Recurso contencioso. — El Estado contra resolución de la Junta de Protestas.

Ponente: Doctor Montagú. Letrado: Guerra. Procurador: Villalba. Sr. Fiscal.

Recurso Contencioso. — El Estado contra resolución de la Comisión del Servicio Civil. Ponente: Montagú. Sr. Fiscal.

Recurso contencioso. — La Compañía azucarera Central 'Toledo' contra resolución del Secretario de Hacienda. Ponente: Montagú. Letrado: Sabí. Procurador: Pinto. Sr. Fiscal.

Recurso contencioso. — La "Orozco Sugar Company" contra resolución del Secretario de Hacienda. Ponente: Montagú. Letrado: García Montes. Procurador: Ferrer. Sr. Fiscal.

Juzgado Almendares. — José M. Egaña contra Armando Valdés y Compañía. Menor cuantía. Ponente: Montagú. Letrados: Ibarra y Rojas. Procurador R. Arango.

Juzgado Oeste. — Fernando Miró contra Antonio Pujol. Mayor cuantía. Ponente: Montagú. Letrados: Gándara y González.

Juzgado Oeste. — Manuel Vilaley contra Antonio Basanta. Desahucio. Ponente: Montagú. Letrados: Montoro y Baños. Procurador: Tariche.

Recurso contencioso. — Mario Pulido contra decreto del Alcalde de Regla. Ponente: Montagú. Letrados: Rosainz y Poll. Procuradores: Granados y Monfort.

Juzgado Centro. — "Melchor Armstrong Co. of Belance Inc." contra José María Espinosa. Mayor cuantía. Ponente: Martínez Escobar. Letrados: Valdés y Rodríguez. Procurador: Llanés.

Juzgado Sur. — Compañía de Guiral (S. A.) contra Mariano Esmontagú. Procuradores: Alonso y O'Reilly.

Juzgado Oeste. — Eugenio López contra Atanasio Querejeta. Mayo rcuantía. Ponente: Montagú. Letrados: López de Viviro g y Portela. Procurador: Cardona.

Juzgado Sur. — Compañía Cobradora (S. A.) contra la Compañía azucarera central 'Reforma' (S. A). Mayor cuantía. Ponente: Montagú. Letrado: Bidegaray. Procuradores: Leanés y Ros.

Juzgado Almendares. — Compañía Unida de Calzado contra Alvarez, Hermano y Compañía. Ponente: Montagú. Letrado: Hernández. Procuradores: Cárdenas y Miranda.

Juzgado Centro. — José Alvarez y Compañía (S. en C) contra Manuel Alvarez. Menor cuantía. Ponente: Montagú. Letrados: Bolívar y Becl. Procuradores: Cárdenas y Pereira.

Juzgado Centro. — Gustavo A. Mejías contra J. Carrasco y Compañía. Menor cuantía. Ponente: Montagú. (Estrados).

Juzgado Sur. — José R. Pagés contra Fábrica Nacional de Camisas (S. A). Ponente: Montagú. Letrados: Viurrum y Barceló. Procuradores: Illas y Royo.

FURIOSO CICLON EN GUATEMALA

GUATEMALA, octubre 24. — (A. P). — Un furioso ciclón azotó al pueblo de Cantel Quezaltenango causando enormes daños materiales. Una casa quedó completamente destruída y las sementeras están arruinadas.

ENTRADA TRIUNFAL DE ALESSANDRI EN LA REP. ARGENTINA

Con vivas para él y mueras e insultos para el presidente se le aclamó en una gran recepción

BUENOS AIRES, octubre 24.—(AP)—Hoy llegaron a esta capital los deportados chilenos señores Arturo y Germán Alessandri, el primero ex-Presidente de la República y el segundo su hijo. Ernesto Barros Jarpa y el periodista Luis Alberto Cariola, siendo recibidos con entusiasmo por más de mil personas que llevaban banderas argentinas y chilenas. En la recepción organizada por las entidades universitarias se dieron vivas estruendosos al ex-Presidente chileno, oyéndose de continuo gritos de ¡Viva la democracia!, ¡Abajo la Dictadura Militar!, ¡Viva Alessandri!, ¡Muera el sargento Ibáñez!, ¡Viva el León Alessandri!, ¡Muera la Mula Ibáñez!

Los deportados se negaron a hacer declaraciones a los periodistas, pero Alessandri, ante las solicitudes insistentes del público, improvisó un breve discurso, en el que emocionadísimo agradeció la recepción, refiriéndose al mismo tiempo a la actuación del actual Gobierno de Chile.

Hablando de sí, Alessandri dijo que había terminado su vida pública, agregando que con respecto a Tacna y Arica se esforzó durante su Gobierno en solucionar el viejo problema, tratando de hacer obra de cordialidad americana, y que estaba muy satisfecho de ello, teniendo la conciencia tranquila.

Alessandri terminó su breve discurso dando tres vivas a la Argentina, llamándola "tierra de la democracia y de la libertad". Entre las personalidades que dieron la bienvenida a los deportados chilenos estaban el ex-Presidente del Senado argentino, señor Benito Villanueva, y Vicente Gallo, candidato a la vice-Presidencia de la República en las próximas elecciones.

No falta quien cree que la hostilidad del actual Gobierno chileno hacia Alessandri se debe principalmente a esas gestiones amistosas para solucionar el problema de Tacna y Arica, las cuales considero siempre desacertadas el general Ibáñez.

Con respecto al incidente en que fué envuelto el embajador argentino en Santiago, señor Malbran, se sabe ahora que el Canciller chileno, señor Gallardo Ríos, pidió a aquél que negara el visado a los pasaportes de los deportados, pues su Gobierno no quería que éstos fuesen a residir a la Argentina. Parece que Malbran rechazó de manera categórica esta petición, dando lugar a un cambio de notas.

El embajador hizo saber su deseo de hablar urgentemente con el canciller, pero éste se había retirado del Ministerio cuando llegó el señor Malbran, fijándosele entonces una audiencia para el martes. Se ignora el motivo de la entrevista.

M.E.C.D. 2016

INFORMACION AZUCARERA

MERCADO DE NUEVA YORK

NUEVA YORK, octubre 24 (A. P.)—Hubo pocas ofertas en la mañana de hoy de azúcar crudo a base de 2 15-16 centavos. Consistieron en un par de cargamentos de Cuba, pronto embarque, y 2,000 toneladas de Filipinas, entrega la primera semana de noviembre. Hubo moderado interés de compra por parte de las rfinerías, pero Rionda adquirió todo el azúcar de Cuba a 2 15-16 centavos, costo y flete, tomando 27,500 sacos, que se están cargando y 25 mil sacos pronto embarque. También ofreció 4.71 cts. sobre el azúcar de Filipinas. El mercado cerró con moderadas ofertas a 3 cts. costo y flete para Cuba, a cuyo precio, según se tiene entendido se cotizó el lote de Filipinas, aunque se duda que los compradores quieran pagar más de 2 15-16 cts. El precio local continúa sin variación.

FUTUROS EN CRUDOS

El mercado de futuros en crudos abrió más bien encalmado desde un punto más alto a uno más bajo. Hubo algún malestar debido a que no se confirmaron las noticias privadas de la semana pasada, anunciando que el presidente Machado firmaría hoy un decreto fijando la fecha para el comienzo de la zafra, pero el malestar desapareció al publicarse por la prensa que el presidente de Cuba había ordenado que se destinaran 10.000 sacos más de la zafra pasada para la exportación.

Aunque la demanda no fué agresiva hubo suficiente interés por parte de los corredores para provocar un avance gradual por la mañana y primeras horas de la tarde.

El mercado cerró firme con 4 puntos de alza en diciembre, y con ganancia de un punto en los demás meses. Las ventas consistieron en 31.000 sacos.

Oct.	...	...	...	...	...
Nov.	...	...	...	...	...
Dic.	292	296	292	296	296
Enero	295	298	295	296	296
Feb.	...	...	...	...	...
Marzo	281	283	280	282	281
Abril	...	...	...	...	...
Mayo	287	289	287	288	288
Junio	...	...	...	...	...
Julio	295	297	295	297	297
Agosto	...	...	...	...	...
Sept.	301	304	302	304	304

AZUCAR REFINADO

No hubo cambios materiales en la situación del refinado. Las refinerías no han variado sus listas de precios, pero la competencia de la remolacha doméstica y de la caña de Hawai en el centro oeste continúa afectando al sentimiento.

MERCADO LOCAL

Con el mismo tono de quietud que prevaleció en la semana anterior, abrió ayer el mercado local de azúcar, habiéndose exportado con destino a New York 13,000 sacos por el puerto de Sagua, 23.000 sacos por Puerto Padre y 21.500 por Manatí, haciendo un total de 57.500 sacos.

MOVIMIENTO DE AZUCARES

El habido durante la semana que terminó el día 22 de octubre fué como sigue:

	Tons.
Recibos seis puertos	9.550
Recibos otros puertos	31.693
Exportación seis puertos	21.298
Exportación otros puertos	39.648
Existencia seis puertos	275.227
Existencia otros puertos	275.786
Centrales moliendo	0

EXPORTACION

	Tons.
Hatteras	44.999
Europa	0
New Orleans	8.877
Galveston	6.313
Savannah	718
España	0
Canadá	39
México	0
A. del Sur	0

Habana 24 de octubre de 1927.
Gumá y Mejer.

Quieto y sin cambio abrió ayer el mercado de azúcar crudo en New York, cotizándose de 2.7|8 a 2.15|16 centavos libra costo y flete.

Se dió a conocer al medio día una venta de 27,000 sacos de Cuba a 2.15|16 centavos libra, costo y flete cargando, a especuladores.

Al cierre del mercado rumorábase haberse efectuado otra venta de Cuba a 2.15|16 centavos libra costo y flete.

Las existencias de azúcares en los almacenes afianzados de New York en el día de ayer ascendían a 932.940 sacos.

En la Bolsa de Azúcares futuros se vendieron ayer 31.900 toneladas.

CARTA DE APERTURA.—El mercado azucarero sigue a la expectativa. Los refinadores mantienen la norma de no comprar más de lo que necesiten para hacer frente al consumo del minuto, en tanto que los productores no se atreven a cubrir sus azúcares en la Bolsa sin saber qué cantidad les ha de dejar producir el Gobierno. Tan pronto como quede disipada esta incertidumbre, creemos que se ha de reanudar la actividad prestándose mayor atención a las actuales condiciones de la oferta, y la demanda.

De momento todo el interés está centralizado en la cuestión de los futuros suministros, hallándose reducido a su mínima expresión el negocio que se efectuaba en los distintos sectores del mercado.—BROWN.

CARTA DE CIERRE.—El mercado de azúcares para entrega futura siguió hoy muy muerto, sin que las transacciones ofrecieran característica peculiar alguna, y solo ligeros cambios en los precios. No se recibió ninguna noticia de Cuba respecto al problema azucarero, llegándose a asegurar que el elemento profesional se ha acostumbrado ya a prescindir de ellas. El mercado de costo y flete estuvo análogamente quieto, aunque se supo que el viernes pasado a última hora se habían vendido dos cargamentos de azúcar de Cuba a 2.29|32 centavos costo y flete y otro más a 2.15|16 centavos, costo y flete. Parece que los compradores se hallan interesados a 2.7|8. El mercado de refinado sigue quieto.

MERCADO DE LONDRES

El mercado de azúcar en Londres abrió quieto y sin cambio, anunciándose que había vendedores a base de 2.41 centavos libra, libre a bordo, Cuba.

Se anunció una venta efectuada el sábado de 500 toneladas del Perú para Bélgica a 2.41 centavos libra libre a bordo, embarque de octubre.

COTIZACION OFICIAL DEL PRECIO DEL AZUCAR

Reportadas por los Colegios de Corredores

Matanzas	2.598750

Deducidas por el procedimiento señalado en el Apartado QUINTO del Decreto 1770

Habana	2.558750
Cárdenas	2.577222
Sagua	2.601827
Manzanillo	2.561828
Cienfuegos	2.592598

EXPORTACION DE AZUCAR

Las exportaciones de azúcares reportadas en el día de hoy por las Aduanas en cumplimiento de los Apartados PRIMERO Y OCTAVO del Decreto 1770, fueron como sigue:
Sagua 13.000 para N. York.
Pto. Padre 23.000 para N. York.
Manatí 21.500 para N. York.

PROMEDIO DE LA COTIZACION OFICIAL DEL PRECIO DEL AZUCAR

MES DE SEPTIEMBRE
Primera quincena

Habana	2.570251
Matanzas	2.610225
Cárdenas	2.588692
Sagua	2.613299
Manzanillo	2.573311
Cienfuegos	2.604075

BANCO DE OVIEDO

(Fundado por las Bancas Masaveu y Cª y M. Caicoya y Hº)

CAPITAL: 30 millones de pesetas
DOMICILIO SOCIAL:
Plaza de la Constitución, 7 y 8
OVIEDO

SUCURSALES: Arriondas, Cangas de Onís, Grado, Infiesto, Mieres, Navia, Pola de Allande, Pravia, Salas, Sama de Langreo, Tineo y Vegadeo.

Ejecución en toda clase de operaciones realizables en BANCA, BOLSA Y CAMBIO

Consignaciones a vencimiento fijo con interés de
3 y medio por 100 a 6 meses.
4 „ 100 a 1 año.

CAJAS DE ALQUILER
CAJA DE AHORROS

Interés 3 por 100 anual capitalizable por semestres.
Reintegros a la vista.
Dirección telegráfica:
BANCOVIEDO
días 15 y 25

UNION OIL Co. S.A.

AVISO

Se pone en conocimiento de los señores accionistas de esta Compañía que deseen adquirir acciones de la misma, que el Consejo Directivo ha acordado poner en circulación ciertas cantidad de acciones de las existentes en cartera, al tipo de CINCO CENTAVOS M. O. cada una acción, y para su adquisición pueden pasar por la Secretaría de la Compañía, hasta el día 30 del actual de 8 a 10 a. m. y de 1 a 3 p. m.

Habana, 22 de octubre de 1927.
El Secretario,
B. Freire.
9789 3d-23

A LAS EMPRESAS, COMPAÑIAS, PARTICULARES, EMPLEADOS Y OBREROS DEDICADOS AL COMERCIO MARITIMO

URBANO E. GOMEZ CADIZ

Procurador Público

Asuntos de Derecho Mercantil Marítimo en General. Consultas sobre la reciente Ley de Retiro Marítimo, de interés para los Candidatos a miembros del Directorio. Tramitación de Jubilaciones de empleados y obreros marítimos. Reclamaciones ante la Comisión de Inteligencia.

AGUIAR NUM. 73. DEPARTAMENTOS 710, 11 y 12.
BANCO COMERCIAL DE CUBA
Teléfonos A 8142 y M 1472.
9466.30d-7 oc.

PESETA

SE COTIZO A RAZON DE
5 PESETAS
80.38
DOLLAR

FRANCO

SE COTIZO A RAZON DE
25 FRANCOS
44 CENTIMOS
DOLLAR

Valores de New York

BONOS
10,544,000
ACCIONES
2,258,900
CHEQUES
563,000.000

BOLSA DE NEW YORK

FERROCARRILES	
Atch. Top. & Santa Fe	185½
Atl. Coast Line	186¾
Baltimore & Ohio	116¾
Bangor & Aroostook R. R.	69
Chesapeake & Ohio	203⅝
Chi. Gt. West. com.	12½
Chi. Gt. West., pref.	29⅝
Chic. & N. W.	89
Chi. Mil & San Paul, com.	.....
Chi. Mil & San Paul, pref.	29
C., Rock I & P	104½
Delawar & Hudson	184¼
Del. Lack West	133¼
Erie	62½
Erie, pref.	60¼
Gulf Mobile	57
Great Northern	96½
Kansas City Southern	59⅞
Lehigh Valley	93¼
Louisville & Nash	147
Mo. Kan & Tex., com.	42⅞
Mo. Pac. com.	54¼
Mo. Pac. pref.	110¼
N. Y. Central	157
N. Y., N. H. & H.	53¼
Nickle Plate	127¾
Norfolk & Western	184½
Northern Pacific	95⅛
Pensilvannia	65
Pere Marquete	130½
Fitts W. Va.	143¼
Reading	106¾
St. Louis & St. Francisco	109½
St. Louis & Southwestern	71
Seaboard Line, com.	30
Seaboard Line, pref.	.....
Southern Pacific	120⅝
Southern Railway	130½
Texas & Pac.	92¼
Union Pacific	186¾
Wabash, com.	71
Wabash, pref.	.....
Western Maryland, com.	45¼
EQUIPOS	
American Car Fou	97¼
American Loocomotive	100⅛
Baldwin Locomotive	256¼
Gen. Raid Sig.	122
Pullman Company	76
Lima Locomotive	.....
Preseed Steel Car	70
N. Y. Air Brake	.....
Westinghouse Air Brake	41⅛
MOTORES	
Chandler Mot. pref.	.....
Chryler	51⅞
Dodge Motors, com.	15⅛
Dodge Motors, pref.	62⅜
General Mo.	.....
General Motor, New.	125¼
Hudson Motor Co.	68⅜
Mack Trucks	99⅞
Nash	82¾
Packard Motors	45⅜
Pierce Arrow, com.	9⅜
Studebaker Corp.	53
White	37⅛
Willys Over	13⅞
Yellow Truck	30½
ACCESORIOS	
Am. Bosch. Mag.	21½
Briggs Mfg. Co.	20
Eaton Axle & S.	23⅛
Gabriel Snubber A	38½
Spicer Mfg. Co.	.....
Stewart Warner	68½
Timken Roller	112⅛
GOMA	
Ajax	8
Fisk Tire	.....
Goodrich	71¾
Lee Rubber & Tire	.....
Kelly Springfield Tire	26⅝
U. S. Rubber	52⅜
ACEROS	
Am. Steel Fou	46⅛
Bethlehem Steel	51⅞
Colo F & I	78⅝
Crucible Steel	80½
Gulf States	41
Inland Steel	51
Philadelphia Coal & Iron	38½
Republic Iron Steel	57½
U. S. Steel	136¼
Vanadiun	52½
Youngstown	80½
PETROLEOS	
Atlantic Ref.	117½
Barnsdall A	22¾
California Petrol	22¼
General Asphalt	79¾
Hoston Oil	144
Independent Oil & Gas	23⅜
Louisania Oil	10⅝
Lago Oil	33
Marland Oil	35⅛
Mex. Seaboard	.....
Mid. Cont. Pet.	27⅝
Pan American B	47¾
Phillips Petroleum	42⅝
Pure Oil	25⅞
Shell Union Oil	25⅞
Sims Petroleum	17¾
Sinclair Oil Corp.	16¼
Skelly Oil	27
S. O. Calif.	55¼
Stdard Oil (of New Jersey)	39½
Texas Co.	51⅛
Texas Pac. Land	23⅜
Tex. ac. C & O	14
Union Oil Cal	45
SERVICIOS PUBLICOS	
American For. Pow.	25
American Tel and Tel.	73
Am. Water Works	61
Columbia Gas	88⅜
Consolidated Gas	110¾
Elec. Light Pow.	25⅝
Internat'l Tel & Tel	145
National Power & Light	23½
North American	57¼
Pub. Ser. N. J.	41¼
Standard Gas & Elec.	55¼
United Light A	29½
AZUCAR Y FERROCARRILES CUBANOS	
American Beet Sugar	.....
American Sugar Ref.	80⅝
Cuban Cane Sugar, com.	5⅝
Cuban Cane Sugar, pref.	29½
Cuban American Sugar	20
Cuba Company	.....
Gt. West. Sug.	37¼
Consoldatec R. R. of Cuba	69⅛
Punta Alegre	30⅛
Puerto Rico Sugar	39¼

Mercado de Bonos

BONOS CUBANOS
NUEVA YORK, octubre 24. (A. P.)

	Alto	Bajo	Cierre
Int Tel y Tel.	146½	143⅝	1455
Cuba 5 1|2 s. 1953	101⅝	101⅝	101⅝
Cuba Ex 5 s. 1944	101	—	—
Cuba Ex 5 s. 1949	101⅜	—	—
Cuba Ex 4 1|4 s. 1949	95⅜	95	95
Cuba RR. 5 s. 1952	97⅜	97⅜	97⅜
Hav. Elec. 5 s. 1952	97	—	—

VALORES AZUCAREROS
NUEVA YORK, octubre 24. (A. P.)

	Alto	Bajo	Cierre
American Sgar. Venta 2000	80⅞	80	80½
Cuban A. Sugar Venta 500	20½	20	20½
C. Cane Sugar	—	—	—
C Ca S. Pref. Venta 5100	29¾	29	29⅛
P. Alegre Sugar Venta 1700	30⅛	27⅝	30⅛

BONOS DE LA LIBERTAD
NUEVA YORK, octubre 24. (A. P.)

Liberty 3 1|2 s.	101.16	101.15	101.15
1o. 4 s.	—	—	—
2o. 4 s.	—	—	—
1o. 4 1|4 s.	103.9	103.9	103.9
2o. 4 1|4 s.	100.1	100.1	100.1
3o. 4 1|4 s.	100.25	100.25	100.25
4o. 4 1|4 s.	103.29	103.28	103.29
U S T 4 s.	—	—	—
U S T 4 1|4 s.	—	—	—
U S T 3 3|4 s.	106.2	106.2	106.2
U S T 3 3|8 s.	101.18	101.15	101.15

BONOS INTERNACIONALES
NUEVA YORK, octubre 24. (A. P.)

	Alto	Bajo	Cierre
Burdeos 6 s. 1934	99½	99⅜	99⅜
City Lyons 6 s. 1934	99⅜	99⅜	99⅜
Marsella 6 s. 1934	99⅜	99⅜	99⅜
Alemania 7 s. 1949	106¾	105⅞	106¾
Francia 7 s. 1949	106	105½	105¾
Holanda 6 s. 1954	103½	103	103
Argentina 6 s. 1957	100⅝	100¼	100½
Rep. Chile 7 s. 1942	101½	101¼	101½
C'lovak Rep. 8s 1951	108½	108¼	108¼

Mercado de Algodón

Ayer al cerrar el mercado de New York se cotizaba el algodón como sigue:

	Quintal:
Octubre	19.35
Diciembre	19.49
Enero (1928)	17.56
Marzo (1928)	19.74
Mayo (1928)	19.90
Julio (1928)	19.78

MERCADO DE NEW YORK

POR NUESTRO HILO DIRECTO A. P.

MERCADO DE BONOS

NUEVA YORK, octubre 24 (A. P.)—Debido al gran número de ofertas de nuevos bonos que continuarán haciéndose durante la presente semana, más de $60.000.000 de los cuales llegaron hoy, las cotizaciones estuvieron vacilantes. Las variaciones de los cursos con pocas excepciones, quedaron limitadas a fracciones de alza o de baja.

La pronta suscripción de la emisión de $29.000.000 del Federal Land Bank y la de $12.000.000 de la Continental Oil Co., constituyen una prueba de que existe dinero para invertir en valores hipotecarios. La perspectiva de nuevas ofertas en la semana no logró ejercer ningún efecto depresivo sobre los bonos.

Una caractrística de las transacciones del día, fué la fuerza de International Paper convertibles del 6, cuyos bonos se vendieron a una pequeña fracción de su cotización máxima. Dodge Bros. del 6 dió buena cuenta de sí en el día de hoy y varias otras industriales estuvieron firmes.

Los bonos ferroviarios estuvieron relativamente encalmados. Baltimore & Ohio del 4 se vendió a 88 por vez primera este año y a pesar de las ofertas de Chesapeake Corporation del 5 y Erie refundidos del 5 sólo sufrieron pequeñas bajas.

Tendencias reaccionarias dominaron el grupo extranjero. Las pérdidas en algunos bonos franceses, alemanes e italianos, llegaron a ser de un punto.

La mayor parte de los bonos del gobierno federal estuvieron fáciles.

MERCADO DE ACCIONES

NUEVA YORK, octubre 24 (A. P.)—Una brusca alza de las acciones, atribuída en gran parte a las operaciones de los bajistas para cubrirse, fué anulada por la reanudación de las ventas en la hora final del mercado. Aunque la sesión cerró algo más alta que el sábado, los avances fueron reducidos, o anulados por completo, al final de la sesión. Abrió el mercado más bien irregular, parte a causa de la liquidación de las cuentas de débil margen. Las acciones favoritas avanzaron espectacularmente durante la primera hora y hacia el medio día una larga lista de valores habían ganado de 2 a 3 puntos.

La baja se produjo cuando cesaron las operaciones de los bajistas. United States Steel y General Electric bajaron a 136 1|8 y 123 respectivamente. Algunas de las ventas de la United States Steel comunes se consideraron como medida de precaución en vísperas del anuncio de las utilidades del tercer trimestre, que se hará mañana.

Hubo poco en las noticias del día que influyera en el sentimiento especulativo, fuera de algunas predicciones optimistas hechas por los banqueros en la convención de Houston-Texas. Aunque los bancos reclamaron de $15.00z.000 a $20.000.000 en préstamos para reforzar la débil posición de las reservas, la situación del crédito varió poco. El interés del dinero continuó todo el día a 3 1|2 por 100.

Algunas de las acciones de especialidades e industriales, mostraron grandes fluctuaciones, especialmente Houston Oil, que subió a 148 3|4, bajó a 141 1|4 y cerró a 144 con alza de 1 3|4 en el día. Baldwin subió a 258 antes de bajar a 255, cerrando a esta última cifra con ganancia de 2 3|4. Commercial Solvents fluctuó entre 166 1|2 y 160 3|8 y cerró a 165 con alza de 4 1|2 puntos. Sterling Products alcanzó un máximo para el año y United Drugg ganó 10 puntos, pero ambas divisas estuvieron sujetas a moderada presión al cierre.

El mercado de cambios extranjeros sufrió pocas variaciones, fuera de la baja de 6 1|2 puntos en la peseta española alrededor de 17.18 cts.

El precio del zinc ha bajado a menos de 6 cts. la libra. Se han hecho ventas en San Luis a 5.97 1|2 cts., y en algunos casos a 5.95.

Fleishmann Company ha ganado $3.20 por acción común en los 9 meses de este año, contra $2.98 en el mismo períod del año pasado.

MERCADO DEL CAFE

NUEVA YORK, octubre 24 (A. P.)—El mercado de futuros en café abrió hoy con alza de 8 a 19 puntos, avanzando los contratos de marzo a 13.80 debido a compras de los bajistas, promovidas por el tono firme de Río. Marzo cerró a 13.74 y el mercado en general con alza de 21 a 23 puntos y ventas de 58,000 sacos.

Mes	Cierre
Diciembre	13.86
Enero	13.78
Marzo	13.74
Mayo	13.60
Julio	13.56
Septiembre	13.50

MERCADO DEL TABACO

NUEVA YORK, octubre 24 (A. P.)—Continúan haciéndose grandes ventas de hoja en el mercado local, aunque las individuales, según se dice, son de pequeño volumen. En el mercado de Pennsylvania se advierte alguna actividad. Las noticias de Wisconsin indican que la hoja buena de 1926 será absorbida rápidamente.

MERCADO DE AZUCAR

Los refinadores americeanos mostraron muy poco interés. Se vendió una cantidad limitada de azúcares de Cuba y Puerto Rico, próxima a llegar, a 2.875c cf. (4.65c), a principios de semana. El mercado ha subido ahora a 2.937c (4.71c), habiéndose hecho buenas operaciones a a ese nivel.

La Ley de Defensa del Azúcar fué publicada en la Gaceta Oficial en Octubre 5. Desde entonces han sido nombradas las cinco personas que componen el Comité Asesor, que son

El mercado de Londres está quieto, ofreciéndose azúcares del Perú a flote a 12| cfs. (2.60c) permaneciendo indiferentes los compradores. El mercado de refinado está flojo, temiendo presión por parte del Continente.

LEJANO ORIENTE: El punto más importante en los mercados Orientales, es la alta producción estimada de la zafra de Java actual la cual se calcula ahora en la cifra sin precedente de 2,350.000 toneladas el año anterior. La exportación desde Mayo a Septiembre no es motivo de alarma, con respecto a la distribución, e indica que el Lejano Oriente absorverá satisfactoriamente el aumento en la cosecha de Java. Una razón muy importante para la mejor distribución de azúcar de Java en el Este, en la actualidad, es la falta de competencia en la India Británica, por los cristalizados Europeos. De Octubre a Diciembre último llegó de Hungría, Alemania, Bélgica, Polonia y Checoeslovaquia, una gran cantidad de estos cristalizados, causando congestión y en consecuencia poca demanda de Java, hasta tanto no hayan sido consumidas las existencias acumuladas| Esa es la razón por qué la exportación de Java a la India Británica, durante los próximos meses, deberá comparar muy favorablemente con la del año pasado. También se consideraba probable que la crísis económica pasada en el Japón y las actividades revolucionarias en China, pudieran afectar adversamente la demanda de azúcares de Java y de esos dos países. Por el contrario, las cifras de la exportación de Java a esos destinos, indican aumento sobre los dos últimos años y el total para todas partes, durante los cinco meses a contar desde el 1o. de Mayo al 30 de Septiembre, asciende a 1,095'e00 toneladas en relación a 895,914 toneladas en 1926 y 1,266.416 toneladas y 252,162 toneladas respectivamente. Es posible que se vendan a Europa algunos azúcares crudos de Java de la presente zafra pero los mismos tendrían que venderse a un precio suficientemente bajo para que los refinadores que los compran puedan competir con el refinado Continental de remolacha, del cual habrá una gran cantidad en los mercados Europeos, dentro de muy poco. Si nembargo, si la demanda del lejano Oriente continúa siendo buena no habrá incentivo para que Java venda a Europa.

La Revista "Japan Sugar Trade" en su número de Septiembre 17, da las siguientes cifras del consumo en el Japón durante los 15 últimos años cuyas cifras hemos convertido en toneladas largas:

Año	Consumo	Aumento	Disminución
1912	191,676		
1913	255,451	63,775	
1914	253,176		2,275
1915	280,057	26,881	
1916	319,646	39,589	
1817	349,935	30,289	
1918	439,027	89,092	
1919	485,022	45,995	
1920	400,137		84,885
1921	607,103	206,966	
1922	671,471	64,368	
1923	628,706		42,765
1924	664,423	35,717	
1925	695,864	31,441	
-926	754,449	58,585	

Las cifras anteriores representan un promedio de aumento anual de 562.773 toneladas, durante el período de 15 años, o sea un 300 por ciento desde 1912. Dicha revista alega que el Lejano Oriente ofrece oportunidades en el futuro para los azúcares de Cuba o de Europa, debido a que la industria azucarera de Java y del Japón no podrán mantener el mismo paso que la creciente demanda en el Japón y China. Los azúcares de Cuba, sin duda, serían los favorecidos, debido a que el Oriente prefiere los azúcares de caña a los de remolacha y los primeros ya son bien conocidos en los mercados del Este.

La misma revista publica detalles de la producción japonesa durante 1926-27:

	1926-27	1925-26
F. Centrífuga	299,401	482,943
Crudos	8,446	13,015
Okinawa	57,753	63,512
Daito-shima	5,196	4,062
Hokkaido remolacha	16,762	10,714
Kyu-shu	7,143	12,500
Otros azúcares	4,762	14,286
Total	499,427	601,032

La próxima cosecha de Formosa de 1927-28, que empieza en Noviembre se estima en 501,000 toneladas cuya cifra indica un gran aumento sobre las 407.847 toneladas de 1926-27, pero es más o menos lo mismo que en 1925-26.

La cosecha de Australia de este año se retrasó, por cuyo motivo los arribos de estos azúcares en el Reino Unido formarán parte de la cosecha del nuevo año azucarero europeo que empieza en Octubre 1o. Lo mismo puede decirse en cuanto a la cosecha de Mauricia, que principia en Agosto.

Un experto alega que los azúcares de Filipinas no deberían propiamente ir a los Estados Unidos, puesto que los mismos tienen que atravesar unas 11,000 millas para llegar a su destino en Nueva York, en relación a 1.200 millas de Cuba Solo es posible efectuar esto por los altos impuestos de preferencia que estos azúcares participan en los Estados Unidos. Es un hecho curioso que los azúcares de Filipinas vengan de una distancia tan grande a Nueva York, mientras que los de Cuba viajan en dirección opuesta al Lejano Oriente.

REFINADO: Los refinadores de los puertos de la costa del Atlántico están cotizando de 5.80c a 6.10c, pero ha sido posible obtener confirmación a los precios más bajos sin grandes dificultades. La demanda en este territorio ha mejorado algo, aunque los compradores continúan tímidos en lo que respecta a abastecerse para mayor cantidad de lo que se necesita por el momento.

En el interior, el aumento en la competencia ha causado gran confusión en cuanto a precios y términos de venta A pesar de la actividad a los precios ascendentes en la Bolsa, los refinadores de la Costa del Pacífico bajaron sus cotizaciones el jueves a 5.60c, dando una bonificación especial de 7 puntos por 100 libras, al mismo tiempo que las extensiones usuales en la garantía de precio y tiempo para efectuar pagos después de la verdadera fecha de entrega La remolacha del Oeste se ofreció entonces a 5.40c, sujeto a condiciones similares, pero sin concesión especial Se han hecho algunos anuncios al efecto de que estos precios subirán 20 puntos al cierre el viernes, e indudablemente para esa fecha se recibirá un buen número de órdenes.

Los acontecimeintos enumerados e nel párrafo anterior han aminorado la confianza del comercio en un extenso territorio, estableciendo precios fuera de proporción con la situación fundamental y desmoralizando, en gran parte, el proceso normal de distribución.

Se ha ofrecido granulado de Remolacha de la nueva cosecha de Michigan-Ohio a 5.60 hasta la línea Pittsburgh-Buffalo, y a 5.70c en algunos centros distribuidores al éste de este territorio.

(De la Revista de Czarnikow Rionda y Co.)

Mercado de Fletes

COTIZACIONES

	100 libras	
COSTA NORTE:		
A Filadelfia	14½	15½
A Galveston	12½	13½
A New Orleans	11½	12½
A Halifax	—	—
A St. John	—	—
A Sanvannah	—	—
A Boston	16½	17½
COSTA SUR:		
A Filadelfia	16½	17½
A New York	16½	17½
A Galveston	14½	15½
A New Orleans	13½	14½
A Halifax	—	—
A St. John	—	—
A Boston	18½	19½

Estas cotizaciones son exclusivamente sobre azúcares.

EL NUEVO MODELO **HUDSON** Con Chassis De 118 Pulg.

ES EL IDEAL TAN ESPERADO

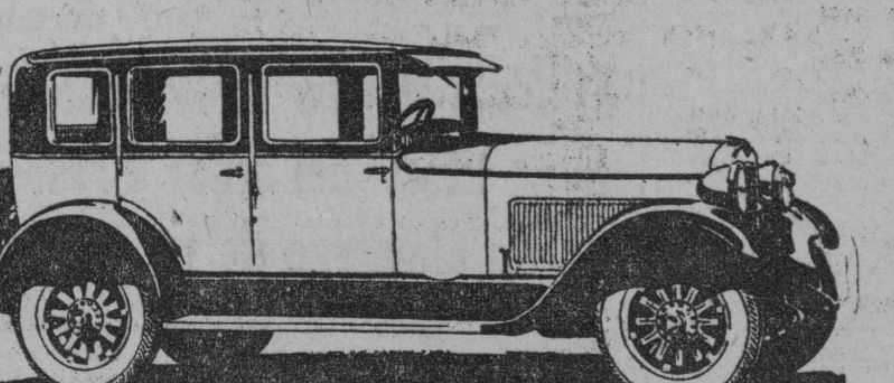

$1,780
COACH 5 pasajeros

Con 4 ruedas de madera, 4 gomas y equipo standard de fábrica

$1,950
SEDAN 5 pasajeros

PRECIO DE COCHE PEQUEÑO
LICENCIA DE COCHE PEQUEÑO
CONSUMO DE COCHE PEQUEÑO
AGILIDAD DE COCHE PEQUEÑO
VELOCIDAD DE COCHE GRANDE
COMODIDAD DE COCHE GRANDE
RESISTENCIA DE COCHE GRANDE
ACELERACION DE COCHE GRANDE
ESTABILIDAD DE COCHE GRANDE
BELLEZA DE COCHE GRANDE
DURACION DE COCHE GRANDE

Estos modelos de chassis corto son exactamente iguales a los Hudson de chassis largo excepto en la distancia entre ejes.

J. ULLOA Y CIA.
(14 AÑOS DE EXISTENCIA)
P. Martí 3, 5 y 7. Habana. Teléfono M-7777

MERCADO DE VALORES

Abrió ayer el mercado local de valores inactivo y con tono irregular.

Las acciones de los Ferrocarriles Unidos abrieron flojas, vendiéndose en el acto de la cotización del Bolsín, a la apertura 100 acciones a 74 de valor.

Los valores industriales estuvieron quietos.

Firmes las acciones preferidas de la Empresa Naviera de Cuba.

Notábase mayor pesadez en las acciones de la Havana Electric Railway Co.

Los valores de la Havana Electric Utilities acusaban firmeza en sus tipos.

Firme el mercado de bonos, con demanda encalmada.

Colegio de Corredores-Notarios Comerciales de La Habana

COTIZACION OFICIAL DEL DIA 24 DE OCTUBRE

Cambios	Tipos
S|E. Unidos cable	1|10P.
S|E. Unidos vista	5|64P.
Londres cable	4.87¾
Londres vista	4.87¼
Londres 60 d|v.	—
París cable	3.94
París vista	3.93
Bruselas vista	13.92
España cable	17.23
España vista	17.21
Italia vista	5.47
Zurich vista	19.31
Hong-Kong vista	49.15
Amsterdam vista	40.25
Copenhague vista	—
Christiania vista	—
Estocolmo vista	—
Montreal vista	—
Berlín vista	—

NOTARIOS DE TURNOS:

Para cambios: Julio César Rodríguez.

Para intervenir en la cotización oficial de la Bolsa de la Habana: Rafael Gómez Romagosa; Raúl E. Argüelles.

Vto. Bno. Antonio Arocha, Síndico Presidente; Enrique Pertierra, Secretario-Contador.

CLEARING-HOUSE

Las compensaciones efectuadas ayer entre los Bancos asociados al Clearing House de la Habana, ascendieron la cantidad de $2.337.593.19.

TABACO

El movimiento ayer en el mercado local, por lo que a operaciones respecta, fué poco, aunque se cargaron muchos tercios de clases para cigarrería.

De estas clases, principalmente 'botes', han de pasar hoy mayores cantidades a terceras manos, pues más de un fabricante ha de entrar en los almacenes a registrar pacas.

Setenta y siete compraron y registraron ayer Calixto López y Compañía en casa de Ramón Cepa y Granda.

Doscientos veintiseis tercios de 'colas', vendieron y entregaron Fernández-Grau y Hermano a Santiago y Hermano.

José Suárez y Compañía compraron a Junco y Hermano, cincuenta y cuatro tercios de octavas de la nueva cosecha de Remedios.

Veinticinco de catorcenas de Vuelta Abajo, vendieron Constantino González y Compañía a F. Marquez, de Pinar del Río.

Y Arthur A. Schwarz estuvo en los almacenes de Suárez y Hermano, para registrar el último lote de las catorcenas de banco de Partido que les había comprado.

LA RAMA QUE ENTRO AYER

Entraron ayer por el patio del Arsenal y por el almacén de recibos de los ferrocarriles, las cantidades de tercios siguientes:

De San Juan y Martínez, para la Henry Clay and Bock Company, 875.
De Guane, para Pouzo y Pérez, 17.
De Pinar del Río, para Facundo Gutiérrez e Hijos, 40.
De Puerta de Golpe, para Pastor Sánchez, 53.
De San Juan y Martínez, para Cifuentes, Pego y Compañía, 70.
De Mendoza, para la Henry Clay, 194.
De Pinar del Río, para Toraño y Compañía 113.
De Consolación, para Sobrinos de Antero González, 100.
De Puerta de Golpe, para González y Hermanos, 114.
De Paso Real, para Ramón Ruisánchez y Compañía, 75.
De Pinar del Río, para Walter Sutter y Compañía, 110.
De Consolación, para Ruisánchez, Egusquiza y Compañía, 35.
De Los Palacios, para Walter Sutter y Compañía, 146.
De Puerta de Golpe, para Calixto López y Compañía, 56.
De Pinar del Río, para Constantino González y Compañía 56.
De Tagusco, para J. B. Díaz y Compañía, 105.
De Camajuaní, para Constantino González y Compañía, 248.
De Caibarién, para Abraham Haas y Compañía, 526.
De Mataguá, para Tomás Benítez y León, 71.
De Placetas, para Sidney Rothschild, 120.
De San Diego del Valle, para Foyo y Rodríguez, 15.
De Caibarién, para la Compañía Despalilladora, 115.
De Santa Clara, para Menéndez y Compañía, 99.
De Vueltas, para Aixalá y Compañía, 122.
De Baez, para Sidney Rothschild, 100.
De Cabaiguán, para Prieto y Compañía, 105.
De Florencia, para Gabino Roche, 305.
De Fomento, para Sidney Rothschild, 84.
De Jatibonico, para Godínez y Hermanos, 126.
De Taguasco, para Manuel Vigil, 153.
De Zaza del Medio, para los siguientes señores:
Iglesias y García, 287.
Manuel A. Suárez y Compañía, 165.
Sobrinos de Antero González, 232.
Cano y Hermanos, 152.
Mario Suárez, 273.

MERCADO LOCAL DE CAMBIOS

La libra esterlina actuó sin variación, al igual que el franco francés y la lira italiana.

Floja la peseta española. Firme el cambio sobre New York.

Se operó entre bancos y banqueros en 200,000 pesos cheque sobre New York a 1|16 d. epremio y en otros 200,000 pesos cheques a 5|64 de premio.

Cotizaciones	Valor
New York cable	7|64P.
New York vista	5|64P.
Londres cable	4.88
Londres vista	4.87½
Londres 60 días	4.85¾
París cable	3.93½
París vista	3.93
Madrid cable	17.24
Madrid vista	17.23
Hamburgo cable	23.84
Hambusgo vista	23.82
Italia cable	5.48
Italia vista	5.47
Zurich cable	19.32
Zurich vista	19.31
Bruselas cable	13.94
Bruselas vista	13.93
Toronto cable	¼P.
Toronto vista	3|16P.
Amsterdam cable	40.25
Amsterdam vista	40.23
Hong-Kong cable	49.35
Hong-Kong vista	49.20

Información Ganadera

La venta en pie:

El mercado cotiza los siguientes precios:
Vacuno de 5 a 5.3|4 centavos.
Cerda de 8 a 11 centavos el del país y el americano a 13.1|2 centavos.
Lanar de 8 a 9 centavos.

Matadero de Luyanó:

Las reses beneficiadas en este Matadero se cotizan a los siguientes precios:
Vacuno de 16 a 20 centavos.
Cerda de 32 a 42 centavos el del país y el americano de 40 a 47 centavos.
Lanar de 35 a 50 centavos.
Reses sacrificadas en este Matadero: Vacuno 74; Cerda 70; Lanar 15.

Matadero Industrial:

Las reses beneficiadas en este Matadero se cotizan a los siguientes precios:
Vacuno de 16 a 20 centavos.
Cerda de 32 a 42 centavos el del país y el americano de 40 a 47 centavos.
Lanar de 35 a 50 centavos.
Reses sacrificadas en este Matadero: Vacuno 299; Cerda 231; Lanar 56.

RESUMEN DE LA SEMANA

Vacuno	
Matadero Industrial	1.860
Matadero de Luyano	494
TOTAL	2.354
Cerda	
Matadero Industrial	1.382
Matadero de Luyanó	468
TOTAL	1.850
Lanar	
Matadero Industrial	321
Matadero de Luyanó	83
TOTAL	404

Los precios que rigieron durante ese período de tiempo en los ganados beneficiados fueron: Vacuno de 16 a 20 centavos. Cerda de 36 a 40 centavos el del país y el americano de 40 a 46 centavos. Lanar de 40 a 50 centavos.

EL GANADO EN PIE:

Las operaciones del ganado en pie en los corrales de Luyanó fué: Vacuno de 5.1|4 a 5.3|4 centavos. Cerdos del país a 10 centavos y los americanos a 13.1|2 centavos. Lanar de 8 a 9 centavos.
Octubre 24 de 1927.

M.E.C.D. 2016

POLITICA Y POLITICOS

COMO "HIJO ADOPTIVO EMINENTE" RECIBIRA LA ATENAS CUBANA AL GRAL. MACHADO

El júbilo popular de los matanceros tendrá múltiples formas en el brillante programa de festejos en honor del Jefe del Estado.–Será desvelado un busto del señor Presidente de la República en los salones del Palacio Provincial.–Reunión del Directorio Provincial Pro-reforma.–Un almuerzo de reconciliación.–Fiesta política en Consolación del Sur.–Comité Central Pro-constituyente.–Ferroviarios reformistas.

Nuestro activo Corresponsal en Matanzas, señor Gómez, nos comunicó anoche, por telégrafo, haber regresado a aquella ciudad el Gobernador de la Provincia, doctor Juan Gronlier, quien celebró durante la mañana un cambio de impresiones con el señor Presidente de la República, en esta capital, relacionado con la próxima visita que hará el General Machado a Matanzas. Habíase acordado que dicha visita se realizara el día veinte del entrante mes de noviembre, pero siéndole imposible esa fecha, se ha adelantado para el día diez y nueve, en cuyas primeras horas llegará a Matanzas de manera triunfal el primer Magistrado, a quien acompañarán los Jefes de los tres Partidos, doctores Clemente Vázquez Bello, Juan M. Cabada y Celso Cuéllar del Río, respectivamente.

Nuestro Corresponsal nos dice además, que el Presidente y su comitiva serán recibidos en sesión solemne en los salones del Consejo Provincial, acto ese en que se le hará entrega del Diploma de Hijo Adoptivo eminente de aquella provincia, cumpliendo con ello acuerdo del Consejo. Luego se celebrará un gran meetin de propaganda en favor de la Reforma Constitucional y prórroga de poderes públicos, en el Teatro Sauto. Por la tarde de ese día, desde los balcones del Palacio Provincial, el General Machado presenciará la revista militar que se celebrará en su honor por el Jefe del Distrito Militar Teniente Coronel Perdomo.

Por la noche se celebrará una comida íntima en el hotel París a la que asistirá el Presidente, su comitiva, el Gobernador, el Presidente del Consejo y el Alcalde Municipal, exclusivamente, por haber rehusado el Jefe de la Nación un gran banquete que se le organizaba. Después habrá un baile de gran gala en la Sociedad el Liceo, siendo vistosamente engalanados e iluminados el Palacio Provincial y la Casa Ayuntamiento. Y agrega nuestro Corresponsal Gómez: a pesar de la gran reserva que se guarda, sobre el particular, he podido saber que el Consejo Provincial ha adquirido un valioso busto del General Presidente, que será colocado en los salones del Consejo y en lugar de honor, el que será develado a presencia del primer Magistrado en su visita a tan importante ciudad.

El Presidente pasará la noche del 19 en Matanzas, dirigiéndose al siguiente día a Aguacate para asistir a la inauguración de la Exposición Rural de Hershey que se celebrará en el Central Rosario.

Se reunió el Comité Provincial pro Reforma

En la tarde de ayer, previamente citados por el Secretario de este organismo, Sr. Pablo Figueredo, celebró sesión el Directorio Provincial Pro-Reforma, de la Provincia de la Habana.

Presidió el Gobernador Sr. Antonio Ruiz, y ocupó la secretaría el señor Pablo Figueredo, con la presencia de los Sres. Emilio Sardiñas, Presidente del Ejecutivo Provincial Conservador; Dr. Felipe González Sarrain, Presidente del Ejecutivo Provincial del Partido Liberal; Dr. Miguel Angel A. Aguiar, Benito Lagueruela; Eligio Madan, en representacón del Presidente del Ejecutivo Provincial del Partido Popular; el Senador. Com. Alberto Barreras; Benito Remedios; Dr. Antonio Peña; Dr. José Ramón Cruell; Dr. Mario G. Mendoza; Manuel Vega, presidente del Consejo Provincial; Francisco Hernández; Severiano Pulido; Pedro Urra; Oscar Artola; Dr. Ramón Casas; Federico de la Cuesta; Miguel A. Cisneros; Gustavo Parodi; Dr. Giordano Hernández; Ernesto Mencía; General Carlos Guas.

Después de aprobada el acta de la sesión anterior se tomaron los siguientes acuerdos:

Constituir de los cuarenta y siete miembros que componen el Directorio Provincial Reformista, la siguiente mesa ejecutiva: Director Político, Dr. Viriato Gutiérrez, Secretario de la Presidencia; Presidente Sr. Antonio Ruiz; Vicepresidentes: Dr. Felipe González Sarrain; Com. Emilio Sardiñas y doctor Carmelo Urquiaga; Secretario, señor Pablo Figueredo, y Vocales: los Sres. Alberto Barreras; Miguel A. Aguiar; Benito Lagueruela; Miguel A. Cisneros; Dr. Antonio Peña; Dr. José Ramón Cruell; Director Legal: Dr. Felipe González Sarrain.

Designaron a los Sres. Alberto Barreras, Dr. Miguel Angel Aguiar, y José Ramón Cruell para que reglamente los trabajos que debe realizar el Directorio Provincial.

El Senador Barreras hizo ayer tarde declaraciones muy importantes relacionadas con la campaña reformista de la Provincia de la Habana, la que mediante los acuerdos que se adoptaron ayer tarde por indicación del popular ex gobernador habanero, recibirá extraordinario impulso.

Serán nombrados en la próxima reunión distintas comisiones que se encargarán de organizar las fiestas que se celebrarán en los distintos términos de la Provincia.

También el Directorio tomó el acuerdo de asistir a la peregrinación del General Castillo en la Chorrera de Managua que se celebra a las diez de la mañana de hoy.

El homenaje de la Acera del Louvre a los Directores de la Reforma

El acontecimiento reformista patrocinado por las organizaciones políticas de los tres Partidos, que tiene su residencia en la histórica Acera del Louvre, celebró ayer una reunión a la que concurrieron los Sres. Ramón Souto, que presidió, y los señores Dr. Manuel Domínguez, doctor Manuel León, Antonio Roura, Presidentes de la Juventud Liberal, Conservadora y Popular, y los presidentes de los Directorios señores los Sres. Pablo Figueredo, Manuel Raoul Guillot y Dr. Pedro Doval, Montoto García, Miguel A. Labrada, Dr. Joaquín Ochotorena, Dr. Ramón López Oliveros, Juan Bonich, Lorenzo Balbi y Manuel Cuevas Zequeira.

Como quiera que esa fiesta será la única que dará la Acera del Louvre en la campaña Pro-Reforma Constitucional, se espera por los esfuerzos que se vienen realizando que resulte un verdadero exponente de las simpatías que tiene la Reforma en la Capital de la República.

Se fijó la fecha para este homenaje, que será el día 5 del mes de noviembre próximo. El almuerzo lo servirá el "Hotel Telégrafo", teniendo la seguridad que se sumarán todos los elementos de la política municipal habanera, para declarar abierta oficialmente la campaña en favor de la Reforma.

Son muchas las adhesiones

El presidente dió cuenta del número de adhesiones que se han recibido hasta la fecha y que ascienden al número de cuatrocientas, teniendo en cuenta que el Ejecutivo Municipal Pro Reforma que preside el capitán José Izquierdo y el Ejecutivo Provincial Pro Reforma y que preside el Gobernador Sr. Antonio Ruiz se han adherido a este acto espontáneamente.

Jefes conservadores de la Habana, en Palacio

Acompañados del Representante Emilio Sardiñas, Presidente del Ejecutivo Provincial Conservador, estuvieron ayer mañana en Palacio los jefes de ese partido en Quivicán, Güines, Bejucal y San Nicolás, señores Juan Serra, doctor Ramón Casas, Miguel Delgado y el representante Antonio Peña, los cuales han ratificado su propósito de cooperar al triunfo de la Reforma en esta Provincia.

La Asociación de Alcaldes liberales y el presidente Machado

El Ejecutivo de la Asociación de Alcaldes liberales de la provincia de la Habana, integrado por los señores doctor Antonio Pérez Oliveros, Joaquín Masip, doctor Jaime Llambés Toldrá, Fernando Mederos, José Agustín Valera y Pedro Pablo Mestre, visitó ayer al Presidente de la República, para invitarle al almuerzo que prepara esa Agrupación en el vecino pueblo de Quivicán.

Al mismo tiempo los Alcaldes solicitaron del general Machado la prórroga del plazo para el pago de las chapas de las carretas, que está próximo a vencer, hasta el mes de febrero próximo, en que, por iniciarse las labores de la zafra, los dueños de esos vehículos pueden pagar los impuestos señalados.

También hablaron con el Presidente de la creación de los profesores adjuntos de la Escuela Normal de Varones, asunto éste que, de un momento a otro quedará resuelto por medio de un decreto refrendado por el Secretario de Instrucción Pública.

El gobernador Villena en Palacio

En la mañana de ayer se entrevistó con el Jefe de la Nación, el popular Gobernador de Camagüey, José Antonio Villena, con quien trató de los distintos problemas políticos y especialmente del incidente que motivara el viaje a esta ciudad del Presidente del Consejo Provincial doctor Cirilo Rodríguez, incidente que parece terminado satisfactoriamente para ambos políticos.

Después de la cuestión política, el señor Villena habló con el Presidente de estos problemas de índole general: de la desviación del trazado de la carretera central para que pase por la calle Libertad, hoy general Machado; elevación del Hospital Civil de aquella capital a la categoría de primera clase de acuerdo con el proyecto de ley que tiene presentado el senador Silva; mejoras indispensables para la Jefatura de Sanidad de Santa Cruz del Sur y exención de derechos de Aduana para la maquinaria que hace meses que se encuentra en Puerto Tarafa con destino a la primera fábrica de limas de acero que va a crearse en Cuba.

De todas estas peticiones tomó buena nota el Presidente de la República para prestarles inmediata atención.

El doctor Zaydín embarca para Estados Unidos y Europa

El doctor Ramón Zaydín ex-presidente de la Cámara de Representantes, ha solicitado en la Secretaría de Estado, que se le expidan los pasaportes diplomáticos necesarios, para embarcar para Europa, vía Estados Unidos.

Un almuerzo reconcilió a Pepe Acosta O'Brien con Zayas Bazán

AL MISMO CONCURRIERON TAMBIEN RODRIGUEZ BARAHONA Y CARLOS MIGUEL DE CESPEDES

En la tarde de ayer, cerca de las dos, se efectuó un cordial almuerzo en el Restaurant "Miramar", al que asistieron los Sres. José Acosta O'Brien; Rogerio Zayas Bazán, Secretario de Gobernación y los doctores Rodríguez Barahona, Representante, y el Dr. Carlos Miguel de Céspedes, Secretario de Obras Públicas.

A este almuerzo se le concede la mayor importancia política, porque en él quedaron terminadas las diferencias que desunían al comandante Zayas Bazán y al señor Acosta O'Brien, que ahora marcharán de acuerdo para realizar importantes trabajos de armonía política en la región camagüeyana, relacionados todos con la celebración próxima del plebiscito.

De Consolación del Sur

GRANDIOSA FIESTA EN HERRADURA PRO REFORMA CONSTITUCIONAL

Como habíamos vaticinado en correspondencias anteriores, resultó un acontecimiento político el acto celebrado el domingo en el gran Hotel de Herradura, con motivo de la constitución del Comité Pro-Reforma de aquel importante barrio.

Aunque los pasquines y anuncios invitaban al pueblo para las doce a. m., como se supo que en el tren de la capital que llega a aquella estación a las 10 y media, vendría el Jefe Político Provincial, Senador General Pino Guerra, acompañado de un grupo de congresistas y amigos, desde hora temprana comenzó a invadir la estación enorme concurrencia, dando como siempre la nota simpática la gentil mujer cubana.

Indescriptible fué el entusiasmo al ver descender del coche de primera al General Guerra y su comitiva que la componían los señores siguientes: Representantes señores César Madrid; Martín Mora; Rafael J. Ubeda, y Dr. Salvador Díaz Valdés; el Jefe Político de los Liberales del término el incansable y viejo luchador Juan Antonio García Santiago, los periodistas capitalinos señores J. M. Zayas, Alberto Suárez Murias, Diego González Cruz y Sergio de la Villa; el presidente del Comité Pro Reforma del barrio de Monserrate, Sr. Luis Valdés González, y los señores Ricardo Cabarruy y José Ma. Hernández, jefes políticos de San Diego de los Baños que se unieron a la comitiva en la estación de Paso Real.

A los acordes de una magnífica chambelona y estruendos de voladores fueron acompañados los visitantes hasta el gran hotel situado a poca distancia de la estación donde fué servido un magnífico almuerzo criollo, ofrecido por los señores jefes políticos del barrio señores Manuel M. Sánchez y Víctor Benítez, agregándose a los invitados los señores Manuel Sánchez, padre, y el ex representante señor Armando del Pino, acaudalado terrateniente de aquella comarca.

En momentos que se terminaba el almuerzo hacían su entrada en el salón, saludados por una gran salva de aplausos los Sres. Gobernador Provincial Ramón Fernández Vega; Alcalde Municipal Sr. Alberto Bravo; el Sr. Rubén Rodríguez, formaban su comitiva.

Hermoso espectáculo ver confundidos en un abrazo de cubanos a los adversarios de ayer Ramón Fernández y García Santiago, depuestas todas las pequeñas rencillas políticas y latiendo sus corazones solamente por el amor a Cuba y guiados en una nueva política de cordialidad y alto patriotismo.

En la presidencia el Alcalde municipal Sr. Alberto Bravo, teniendo a su derecha al General Faustino Guerra y a su izquierda al Gobernador Provincial y fungiendo de secretarios los Sres. Juan Antonio García Santiago y César Madrid.

El Sr. Presidente declara abierta la sesión y anuncia que el Sr. García Santiago como Jefe liberal del término explicará la significación del acto. Conciso, enérgico, respetuoso y conceptuoso pronuncia el señor García Santiago un discurso de altos tonos patrióticos; ensalza primeramente la grandiosa obra de reconstrucción nacional realizada por el actual Presidente de la República, General Gerardo Machado, en uno de sus mejores párrafos dice: que cual hábil y experto piloto empuñó con brazo fuerte y vigoroso el timón de la nave del Estado que encontró al garete, sin brújula y desmantelada y con una energía y sabiduría extraordinarias la viene conduciendo a puerto seguro, dejando a su paso como ruta señalada a sus sucesores, una brillante estela de honor, decencia y prestigio nacional. Dice a los liberales que tienen el deber de creerlo por su actuación diáfana y decidida siempre dentro del liberalismo más ortodoxo, que así como ha combatido siempre al adversario con visera levantada viene hoy también de igual manera a abrazar a esos adversarios que de buena voluntad vienen a la casa liberal a cooperar en una política grande, hermosa, cordial, precursora de grandes dichas para nuestra Patria.

Explica de manera clara y precisa las ventajas que para el porvenir de Cuba tendrá la reforma constitucional, aconsejada por el Presidente liberal.

Terminó el Sr. García Santiago su discurso con estas palabras: "Si Cuba sigue gobernada en la forma en que hoy lo está, si el sucesor del General Machado es un cubano de su misma estructura moral y patriótica, Cuba será en no lejano día, por el afianzamiento de su crédito en el exterior, por el respeto a sus leyes y a su Constitución, y por el concepto que tienen de su ciudadanía, la Inglaterra de América; Cuba será en no lejano día la República soñada por aquel Apóstol sublime del honor y la virtud que se llamó José Martí, y los cubanos seremos dignos de la sangre derramada a raudales sobre los campos de batalla por aquel incomparable e inmortal mulato que se llamó Antonio Maceo.

El pueblo liberal aclama delirantemente a su jefe y conservadores y liberales aplauden frenéticamente al ver confundidos en un sincero y efusivo abrazo a Ramón Fernández y García Santiago.

El Sr. Rubén Rodríguez hace uso de la palabra por indicación del señor Gobernador a nombre de los Conservadores de Consolación, haciéndose imposible seguir las elocuentísimas frases del orador que se desbordan cual una cascada recibiendo una magnífica ovación.

Se levanta a hablar después en nombre de los liberales pinareños el Representante Sr. César Madrid, con su dicción fácil, elegante y elocuente, que nos deleita.

El pueblo pide al General Guerra que hable en una tribuna que al efecto ha sido allí colocada y el General Guerra, soldado siempre disciplinado, como él dice, ocupa su puesto en la tribuna. El discurso del General Guerra arranca delirante ovación, cuando expresa que su política de cooperativismo está de acuerdo con su compañero de Senado Sr. Wifredo Fernández.

Desfilan por aquella tribuna otros oradores y hace el resumen de la fiesta el Sr. García Santiago que comienza dedicando un saludo y un elogio a la mujer cubana que llena los balcones del Hotel y da las gracias al pueblo en nombre de los señores Manuel María Sánchez y Víctor Benítez por la manera como han acudido al primer toque del clarín reformista.

Acto continuo se da lectura a la Candidatura que ha de regir los destinos de este organismo, la que es aprobada por aclamación.

Presidentes de honor: General Gerardo Machado, General Faustino Guerra, Sr. Ramón Fernández, señor Wifredo Fernández, Sr. Alberto Bravo, Sr. Armando Pino y los seis representantes de ambos partidos de la Provincia de Pinar del Río. Presidente efectivo: Manuel María Sánchez. Vicepresidente: Juan Antonio García Santiagos; Manuel Sánchez; Gregorio Pinedo; Rogelio González; Esteban Suárez. Sec. de Actas, Valeriano González; Vicesec. Donato Gato. Sec. de Correspondencia, Víctor Benítez; Vicesec. Gaspar Campos; Director Político, Manuel María Sánchez; Vicedirector, Víctor Benítez; Vocales: Marcos Cabrera; Rafael González; José Antonio Tellería; Luis Pino; Justo Díaz; Juan Ignacio González; Manuel Izquierdo; José Sánchez; Pastor Acosta; Francisco González; Marcelino Peña; Basilio Bravo; Remigio Martínez; Gil Cabrera; Diego González; Pedro Aguiar; Armando Cruz; Armando Valdés; Diego Amador y Angel Morejón.

A las cinco de la tarde el pueblo en masa, la chambelona y un número considerable de damas acompañó a la estación al General Guerra y su comitiva que partieron para la Capital.

Por la noche se celebró un suntuoso baile en los espléndidos salones del gran Hotel.

Corresponsal Político

Comité de Ferroviarios Independientes pro-Reforma Constitucional y Prórroga de Poderes

Esta Agrupación que viene luchando por los fines que su nombre indica, ha recibido valiosas adhesiones de significados elementos políticos y proletariados, encontrándose entre las primeras, las del doctor Clemente Vázquez Bello, Presidente del Senado; doctor Rafael Guás Inclán, Presidente de la Cámara, doctor Carlos Miguel de Céspedes, Secretario de Obras Públicas; doctor Francisco María Fernández, Secretario de Sanidad; Comandante Rogerio Zayas Bazán, Secretario de Gobernación; y Capitán José Izquierdo, Presidente del Ayuntamiento; y entre las segundas, las de los señores Antonio González; Julio Tarride y Teodoro Hernández, que respectivamente desempeñan los cargos de Presidente, Secretario y Tesorero de la Hermandad Ferroviaria de Cuba; cuyas cartas demuestran la favorable simpatía que esta floreciente Agrupación ha conquistado en el breve sepacio de tiempo que actúa en pro de la Reforma Constitucional y la Prórroga de Poderes.

Debido a su larga extensión, extractamos las cartas de los señores últimamente mencionados, que dicen:

El señor Antonio González, Presidente de la Hermandad, en atenta comunicación manifiesta su reconocimiesto por el honor que le dispensamos y nos promete ayudarnos en la medida de sus fuerzas, para que los fines que perseguimos se conviertan en hermosa realidad.

El señor Julio Tarride, Secretario de la Hermandad, al acusar recibo de su nombramiento, nos dice estar reconocido a la distinción que le otorgamos al nominarlo Presidente de Hosor de este Comité y desinteresadamente nos brinda su cooperación para lograr cristalizar en un positivo triunfo, la Reforma Constitucional.

El señor Teodoro Hernández, Tesorero de la Hermandad, nos expresa su agradecimiento y nos ofrece laborar intensameste en primera fila, para que el gobierno que preside el General Machado, siga desenvolviendo su labor patriótica, para progreso y gloria de Cuba.

Por el Comité Ejecutivo, SERGIO FERNANDEZ, Presidente.—RAUL GRAU, Secretario de Correspondencia.—EMILIO SARRASTEGUI, Director Político.

Comité Central pro Constituyente

Con gran lucimiento se ha celebrado la reunión del Comité Pro Constituyente, resultando una verdadera fiesta, tanto por la calidad y cuantía de los concurrentes, como por el entusiasmo que es característica de los afiliados de esta naciente agrupación.

Presidió el acto su Presidente, el doctor José Guerra López, y abierta la sesión, hizo uso de la palabra el señor Herminio Díaz Guerra, para leer un Manifiesto que estima debe lanzarse al pueblo en nombre del Comité, para dar a conocer la labor realizada y las ideas y propósitos que se sustentan.

Acto seguido el señor José Mas, cultísima persona, leyó una hermosa conferencia, en la cual trató ampliamente sobre el problema de la Reforma Constitucional y terminó pidiendo a la concurrencia, que puesta en pie otorgara un aplauso a la señora Elisa Torres de Pérez, por su feliz iniciativa y por los esfuerzos que en pro de la Reforma viene realizando. Así se hizo.

Después habló el doctor Guerra López, para hacer con la maestría insuperable de siempre, el resumen del acto, suplicando a los presentes le perdonaran que por lo avanzado de la hora, fuera breve.

En esta sesión se acordó celebrar una gran fiesta en un teatro de esta capital, en los primeros días del entrante mes.

Hemos llegado al convencimiento que este organismo que nació a la vida hace muy poco y que algunos creían que su existencia sería efímera y desconocida, es hoy una de las columnas más poderosas con que cuenta la campaña reformista en esta ciudad.

Los asistentes a este acto fueron obsequiados con un exquisito ponche, con el que hizo gala de su acostumbrada amabilidad, la señora Torres de Pérez, esa mujer cubana que ha de llegar muy lejos, destacándose muy gallardamente en este momento histórico de Cuba.

Los empleados conservadores de Comunicaciones y el secretario Sánchez Aballí

Para darle cuenta de los trabajos realizados y felicitar al doctor Sánchez Aballí, Secretario de Comunicaciones, fué designada una Comisión por la Asociación Nacional de Empleados de Comunicaciones Conservadores.

Presidía la Comisión el señor Antonio Linares, ex-Subdirector de Comunicaciones y le acompañaban los señores Rosendo Iglesias; doctor Carlos O. Valdés; Lorenzo Novela, presidente de los Carteros; Alfonso Alamilla; Felipe Ortega; Enrique Cadelo y Armando Díaz.

El doctor Sánchez Aballí se manifestó muy agradecido por la distinción y aplaudió las iniciativas puestas en práctica por los Conservadores de Comunicaciones, cooperando con su valioso concurso a los trabajos de propaganda en favor de la Reforma Constitucional.

La Comisión salió altamente satisfecha de la visita y aprovechó esta oportunidad para informarle de que está iniciándose un acto de fraternidad en forma de homenaje, entre los elementos liberales y populares y conservadores, que sellará una vez más el espíritu de compañerismo entre los empleados de Comunicaciones.

El Presidente del Ayuntamiento en Gobernación

En la mañana de ayer celebró una entrevista con el Secretario de Gobernacinó, el Presidente del Ayuntamiento de la Habana, señor José Izquierdo. Al salir dijo a los repórters, que lo había llevado principalmente el propósito de activar la promulgación de los nuevos Presupuestos Extraordinarios del Municipio. Nos expresó que el Comandante Zayas Bazán se mostraba de acuerdo con ellos, toda vez que antes de formularse, se habían consultado con el Presidetne de la República y con él.

El presidente del Partido Conservador

El señor Juan A. Cabada, Presidente del Partido Conservador y Alcalde de la ciudad de Pinar del Río, se entrevistó con el Secretario de Gobernación, en la mañana de ayer, tratando sobre la visita de todos los Alcaldes de la provincia pinareña al Presidio Modelo de Isla de Pinos, dispuesta para el día 2 de noviembre y de asuntos relacionados con la campaña reformista en la citada provincia.

Comité pro Reforma en el Barrio de Columbia

Anoche se constituyó el Comité Pro Reforma Constitucional, del barrio de Columbia, en la morada del Alcalde de Barrio, Francisco Delgado, el cual fué electo Presidente de dicho Comité.

Se pudo observar una hermosa cordialidad entre los elementos políticos del barrio ya que nutridas representaciones de los partidos Conservador, Liberal y Popular asistieron al mismo.

Fueron nombrados Presidente de Honor: el General Gerardo Machado, General Mario G. Menocal, doctor Alfredo Zayas, doctor Víctor Miyares, Fiscal del Término de Marianao. Hicieron uso de la palabra el Capitán Jefe de la Policía J. Massip, el doctor Miyares, el señor Delgado y distintos oradores de la capital.

Los concejales de Jagüey Grande

JAGUEY GRANDE, octubre 24. DIARIO, Habana. Reunidos hoy en sesión extraordinaria los Concejales de este Ayuntamiento, designaron a los señores Oscar Delgado, Manuel Rodríguez, Salvador Díaz, Manuel Ramírez y Cecilio Matos, para que les representen en la conferencia que los Concejales de toda la República celebrarán el día último de mes con el señor Presidente de la República, para solicitar del Ejecutivo la aprobación del proyecto de Ley del Representante Santiago Claret, por el cual se asigna sueldos a los munícipes.

Dicha Comisión lleva también la encomienda de visitar al Secretario de Obras Públicas, doctor Céspedes, y solicitar de él algunas obras públicas para este municipio.—**Ramírez**, Corresponsal.

Partido Nacional Sufragista

Importante para las sufragistas.

Aviso a las afiliadas a este partido, que dos mujeres están recogiendo firmas para hacerme un homenaje, y como esto es incierto, pues yo no acepto más homenajes y éstos se prestan a muchas cosas, le ruego no firmen nada sin mi autorización.

El doctor Juan Ramón O'Farrill presidente de los Emigrados Revolucionarios Cubanos me autoriza para que se sepa, que en sus salones no se va celebrar ningún homenaje en estos días.

Amalia Mallén de Ostolaza,
Presidenta del Partido Nacional Sufragista.

El onomástico del Representante Alfonso

TRINIDAD, octubre 24. DIARIO, Habana. Con motivo de celebrar hoy su onomástico el Represntante por este Distrito, Capitán Rafael Alfonso, celebróse en su honor un espléndido almuerzo en las pintorescas playas de la Boca. El acto resultó lucidísimo y en él estaban representados todos los Partidos políticos y clases sociales, testimoniándose así las grandes simpatías que disfruta dicho congresista en esta municipalidad. A la hora de los brindis usaron de la palabra el doctor Lara, el Coronel Carlos Machado y el homenajeado.—**Panades,** Corresponsal.

En propaganda a pie a favor de la Reforma Constitucional

De Santa Cruz del Sur, han partido a pié hacia esta capital, en la tarde de ayer, dos jóvenes pertenecientes al Tercio Táctico Liberal, de dicha población, los que se proponen hacer una excursión por toda la costa, en viaje de propaganda en favor de la Reforma Constitucional y Prórroga de poderes públicos.

Los exploradores, tienen escogido el Palacio Presidencial, como lugar de llegada, donde prorrumpirán en vivas al General Machado, al que visitarán atentamente, así como proferirán exclamaciones en favor de la Prórroga de Poderes, disponiéndose más tarde en visitar a los distintos periódicos de la capital.

Partido Popular Cubano

COMITE EJECUTIVO MUNICIPAL

Cumpliendo órdenes del señor presidente de este Ejecutivo doctor Carmelo Urquiaga, cito para la sesión que habrá de celebrarse en mi bufete, sito en la calle de O'Reilly esquina a Mercaderes, edificio Abreu y departamentos 304 y 305, a las cinco de la tarde, del día 3 de noviembre próximo con la siguiente orden del día:

1.—Tratar de los asuntos políticos y de actualidad.
2.—Cubrir vacantes.
3.—Mociones y asuntos generales.

Se ruega la puntual asistencia.—Dr. Carlos J. de la Torre, Secretario de Correspondencia.

Partido Conservador Nacional

CONVOCATORIA

Por orden del señor presidente tengo el honor de citar por este medio, a reserva de hacerlo también personalmente, a todos los miembros de este organismo, para la sesión que habrá de celebrarse el día 27 de los corrientes, a las dos de la tarde, en el Hotel Camagüey en esta ciudad, con el siguiente orden del día:

1.—Cubrir vacantes si las hubiera.
2.—Informar por la presidencia, acuerdos tomados por el Ejecutivo Nacional.—Dr. Justo Lamar, presidente.—Rafael Zaldívar, secretario.

El monumento al Gral. Machado

De orden del señor Presidento, tengo el honor de citar a todos los miembros del Comité Nacional, para la junta que tendrá efecto el jueves 27 a las 8 p. m., en la casa Gloria número 107, bajos, debiéndose tratar asuntos de gran importancia. Ruego la más puntual asistencia.

Dr. J. A. de Santiago,
Secretario de Correspondencia.

Amigos del Dr. Antero Navarro

En la barriada del Luyanó y en la casa Arango número 6, ha quedado constituído un comité pro reforma constitucional denominado Amigos del doctor Antero Navarro. Forman su directiva los señores:

Presidente: Víctor Graverán Valdés. Vicepresidentes: Adolfo González, Pedro Herrero Almeida, Enrique Guzmán, Reinaldo Blanco, Carlos Fernández de Córdova, Ignacio Castelo.

Secretario de Actas: Carlos Cuervo y Garrido. Vice: Vicente Rotea López.

Secretario de Correspondencia: Manuel Peña. Vice: Cristóbal Castellanos.

Tesorero: José Graverán.
Vice tesorero: Luis Castillero.
Director Político: Eduardo Postell Sotelo. Vice: Manuel Fernández de Córdova.
Vocales, en número de cien.

Próximamente se llevará a cabo la toma de posesión de la directiva ya electa, acto que se celebrará con una fiesta de propaganda en favor de la reforma.

Partido Conservador Nacional

COMITE EJECUTIVO MUNICIPAL DE ALQUIZAR

Convocatoria

Por la presente y de acuerdo con el vigente Código Electoral y Estatutos del Partido, se convoca por este medio a reserva de hacerse por citación expresa a todos los señores miembros de este organismo, para que concurran el día 30 del actual a las tres de la tarde, a la morada de nuestro intachable y prestigioso correligionario señor Pedro Urra Prieto, calle de Ríus Rivera esquina a Nodarse; con la siguiente orden del día:

Primero y último: cubrir la vacante del cargo de presidente.

Alquízar, octubre 18 de 1927.
(f.) Emilio VALLE,
Presidente p. s. r.
Leopoldo Quintana,
Secretario.

"La polémica"

Una nueva publicación, defensora de la política cooperativista y dirigida por los señores José Polanco Pantaleón, Marco Antonio Dolz, Carlos Girón y Fulgencio Menéndez, ha surgido en el estadio de la prensa.

Le deseamos muchos éxitos al colega.

ESTUDIOS SOBRE EL PROYECTO DE REFORMA CONSTITUCIONAL

XIV

CONCLUSIONES

El Proyecto de Reforma Constitucional cuyo estudio hemos hecho en los trabajos precedentes ha tenido, no obstante las trascendentales mejoras que introduce en nuestro régimen político, alguna oposición.

El primero, y el más importante de los movimientos oposicionistas, se produjo al darse a conocer el Proyecto en la forma en que primitivamente se propuso; fué el llevado a cabo, con todo el entusiasmo y el bullicio propios de las campañas juveniles, por un grupo de estudiantes de la Universidad.

El primitivo Proyecto de Reforma contenía dos extremos con los cuales no estábamos nosotros tampoco de acuerdo. Primero: se prorrogaba el mandato, en todos los cargos colectivos, por un tiempo mayor del que era en verdad indispensable para verificar la transición de un sistema constitucional al otro. Segundo: se autorizaba a los Congresistas para desempeñar las Secretarías del Despacho, medida ésta que, como ya hubimos de indicar en un artículo anterior, revolucionaba totalmente nuestro régimen político, transformándolo de **Presidencial** en **Parlamentario.**

Los grupos estudiantiles sostuvieron la improcedencia de la prórroga y obtuvieron un éxito brillante cuando el Congreso, tras un estudio cuidadoso y detenido del Proyecto, acordó suprimir del mismo el precepto que hacía compatibles los cargos de Secretario y Congresista, así como reducir la duración de la prórroga a dos años, el tiempo mínimo realmente necesario,—según la fórmula Ferrara—para asegurar el paso de uno a otro sistema sin dificultades ni fricciones.

Realizadas esas dos modificaciones, todo justo motivo de oposición al Proyecto de Reforma Constitucional ha cesado, aún cuando subsista todavía algún movimiento oposicionista.

Pero, la oposición que hoy se hace a la Reforma, es tan solo la campaña tendenciosa de un Partido político incipiente, o la que dirigen algunos **irreconciliables** aisladamente.

La figura política de los **irreconciliables,** como se les llama en Francia, es frecuente y numerosa en los países latinos, presentándose en todas las capas sociales, lo mismo entre hombres de vasta cultura, que entre analfabetos.

El **irreconciliable,** justo es decirlo, procede casi siempre de buena fe; llevado a impulsos de sentimientos que su razón no domina, el **irreconciliable** hace su carrera a través de la vida en una perpetua y torturante inconformidad con cuanto le rodea, ya en el orden político, ya en el social, ya en el artístico o literario, ya en el de su propia vida privada. Psicológicamente formado para la censura y para la crítica, no importa lo que se haga para complacerle, porque el **irreconciliable** rechazará agriamente aún las medidas por él propuestas días antes, tan pronto como esas medidas, llevadas a cabo por otros, se transformen en realidades.

El **irreconciliable** brilla, y es útil, en todas las oposiciones; pero—él mismo lo reconoce cuando tiene talento,—resulta incapaz de ninguna labor constructiva. Como indistintamente muerde y destroza lo bueno y lo malo, es un elemento anarquizante y demoledor de los grupos sociales y de las instituciones que lo albergan en su seno.

Ciertos elementos políticos, guiados por una orientación partidarista, intentan **dirigir la oposición a la** Reforma; pero, el acuerdo entre todos los grandes Partidos, hace que esos opositores no consigan formar núcleos políticos de importancia numérica. En la oposición, por tanto, sólo se destaca activamente la campaña destructiva de nuestros **irreconciliables.**

¿Hay argumentos para combatir la Reforma? Ciertamente que no, porque resulta evidente que no puede censurarse la concesión del derecho del sufragio a la mujer, ni puede discutirse la conveniencia de independizar el Poder Judicial, ni negarse la necesidad de impedir las reelecciones, ni criticarse la supresión de la Vicepresidencia, ni dejar de aplaudirse la incorporación de Isla de Pinos a nuestro territorio nacional.

En tales circunstancias, desprovistos de mejores armas, los **irreconciliables** esgrimen todavía sus argumentos contra la prórroga, como si ignorasen por completo todas las otras disposiciones del Proyecto y como si, al discutir una ley, no fuera preciso medir y ponderar todos y cada uno de sus preceptos, aquilatar su valor relativo y formar una opinión definitiva de acuerdo con las ventajas o inconvenientes que presente en su totalidad.

Nosotros, que nos declaramos inconformes con la prórroga por un período innecesariamente largo de tiempo, tal como en los primeros momentos se sugirió, creemos sinceramente que esta otra medida, **la prórroga por dos años, sin reelección,** es la solución más justa, más desinteresada y más práctica del problema. En uno de nuestros primeros trabajos demostramos ya que sólo había dos soluciones: una, recomendada por el doctor Dolz, consistente en permitir **por última vez** la reelección, mediante la cual, el actual Presidente, podría permanecer **diez años** consecutivos en el Poder; la otra, la que en definitiva se ha aceptado, que rechaza desde ahora la posibilidad reeleccionista, dándole a todos los actuales mandatarios la **prórroga mínima** necesaria para poner inmediatamente en vigor la Reforma. ¡Sólo el más alto grado de apasionamiento puede ver, en la solución aprobada, la más ligera sombra de egoísmo o de ambición!

A falta de argumentos, la reforma se combate con un sofisma ingenioso: se dice de la prórroga,—¡siempre la prórroga y nada más que la prórroga!—, que es **inconstitucional,** porque permite a ciertos mandatarios permanecer en sus cargos por más tiempo del que alcanzan sus mandatos.

¡Claro está que es **inconstitucional!** ¡No sólo la prórroga, sino la totalidad del Proyecto es inconstitucional! Inconstitucional es todo aquello que no se ajusta a la Constitución, y es evidente que, si se pretende variar ciertos preceptos constitucionales, los nuevos principios han de ser, por fuerza, contrarios o distintos de los contenidos en la Constitución.

Si el Proyecto de Reforma fuera constitucional, si su contenido se ajustara a la Constitución vigente, **sería ley** desde el momento en que fué aprobado por nuestro Congreso y no sería necesaria la reunión de una Asamblea Constituyente.

Sería a todas luces inconstitucional que el Congreso pretendiera poner en vigor una ley de prórroga de mandatos, sin la aprobación de la Asamblea Constituyente y el cumplimiento de todos los requisitos previstos en el artículo 115 de la Constitución vigente; pero si el Congreso propone una reforma cualquiera, y el pueblo la acepta por medio de su representación soberana, la Asamblea Constituyente, esa reforma se transforma desde ese mismo instante, en **texto plenamente constitucional.**

Juan Clemente **ZAMORA.**

NOTARIA DE FELIPE RIVERO
AGUIAR 73. SEPTIMO PISO. TELEFONO M-1472.
Edificio: Banco Comercial de Cuba.
Rapidez en el despacho de toda clase de escrituras.

DIARIO DE LA MARINA
ALCANCÍA DEL NIÑO
Sírvase ordenar una suscripción a nombre del señor ____________
____
vecino ____________
Ciudad o pueblo ____________
Provincia ____________
____________ (Nombre del niño)
____________ (Dirección del niño)
____________ (Ciudad o pueblo) (Provincia)
Si la suscripción es para el interior de la República, debe especificarse en el cuadro del cupón si es por trimestre, semestre o año, pues suscripciones por meses sólo se hacen en la Habana y sus barrios.

LA MAYOR
31 EDIFICIOS
600 EMPLEADOS
SARRÁ
DROGUERIA
ABIERTA TODOS LOS DIAS
TODA LA NOCHE LOS MARTES

FARMACIAS DE TURNO

MARTES

Dirección	Teléfono
HABANA	
Aguila entre Misión y Esperanza	A-5114
Concordia y Oquendo	U-3841
Reina entre Manrique y San Nicolás	M-1229
Consulado y Colón	A-4046
San Miguel y Lealtad	U-5543
Carlos III y Oquendo	U-4830
Aguila y Barcelona. Teléfonos A-5517 y	M-8510
Infanta entre Benjumeda y Llinás	U-2065
Tejadillo y Compostela	A-2272
Concordia No. 200	U-3838
Salud No. 99	A-3410
Teniente Rey, No. 41	A-3641
Compostela No. 163	A-7954
Neptuno No. 59	A-4170
San Lázaro Nos. 11 y 13	M-5160
Corrales No. 17	A-7838
General Aguirre No. 2	M-9236
Vives y Carmen	M-3249
VEDADO	
Calle 17 entre J e I	F-1192
Calle 23 entre 2 y 4	F-1127
Calle 17 y 10	F-5498
JESUS DEL MONTE Y VIVORA	
San Leonardo y Flores	I-2966
Milagros No. 42	X-1162
San Francisco y Lawton	X-1726
10 de Octubre 231	I-1437
10 de Octubre 600	I-5581
10 de Octubre 444	I-2823
Luis Estevez y Pasaje Este	No tiene
Santa Catalina y Luz Caballero	I-1919
CERRO	
Cerro y Patria	A-8136
Churruca y Pezuela	I-1440
LUYANO	
Pérez y Villanueva	I-4258
Calzada de Luyanó 132	No tiene

M.E.C.D. 2016

SECCION 2ª

QUEJAS DE SUSCRIPTORES
Departamento Central: Habana, M-8496.
Agencias: Cerro y Jesús del Monte, I-1994.
Marianao, Columbia, Almendares, Buen Retiro, Quemados y Pogolotti, FO-7998.

DIARIO DE LA MARINA

ASSOCIATED PRESS
Esta Asociación es la única que posee el derecho de reproducir las noticias cablegráficas e información local que en este DIARIO se publiquen.

SECCION 2ª

AÑO XCV — LA HABANA, MARTES 25 DE OCTUBRE DE 1927 — PAGINA DIECISIETE

SE ANUNCIA EL PELIGRO DE UN INMENSO RAS DE MAR EN LAS HAWAI

OFICIALMENTE SE DIERON LOS AVISOS DE QUE EL RAS DE MAR SEGUIRIA A UNA CONVULSION EN EL FONDO DEL MAR

Los sismógrafos de varios países avisan haber registrado los temblores de tierra de mayor intensidad de que se ha tenido noticia durante el transcurso de todo este año

POR AHORA NO HUBO RAS DE MAR EN LAS HAWAI

Había sido anunciado por Mr. Jaggar, volcanólogo del gobierno los E. Unidos en Hawai, pero hasta ahora no ocurrió nada y los habitantes de la región costera se van tranquilizando

HALIFAX, Canadá, octubre 24. (A.P.)—El Departamento de Física de la Universidad de Dalhouse anunció a primera hora de esta tarde que el sismógrafo del establecimiento está registrando desde las doce del día el terremoto más intenso de este año. Las ondulaciones sísmicas seguían por la tarde.

No se ha estimado la distancia a que se encuentra el epicentro del fenómeno. La primera fase se registró a las doce y diez minutos y las siguientes a las doce y cuarto, doce y 18 y doce y 22, llegando a la máxima intensidad un minuto después.

LA REGION MERIDIONAL DE ALASKA, INTENSAMENTE ESTREMECIDA

SEATTLE, Estado de Washington, octubre 24. (A.P.)—Varios temblores de tierra intensísimos estremecieron hoy la región meridional de Alaska, cortando las comunicaciones cablegráficas e interrumpiendo la vida normal de los habitantes.

Esta noche se carecía de noticias completas del Oeste de Alaska, donde hay varios volcanes activos. Hay indicaciones de que el centro de la perturbación sísmica está en el Océano Pacífico a la altura de la costa alaskiana. Mucha vajilla y numerosas ventanas fueron destrozadas y pararon los relojes en las poblaciones afectadas por los temblores.

Los cables del Ejército norteamericano entre Ketchikan y Wrangell y entre Juneau, Haines y Skagway, quedaron cortados.

En Honolulu, el director del Observatorio volcánico de Monte Kilauea, doctor T. A. Jaggar, notificó a la Oficina Hidrográfica que entre una y media y tres y media de la tarde de hoy, hora del Pacífico, se iban a sentir los efectos de un ras de mar, muy peligrosos para los barcos. Las comunicaciones con Wrangell no se restablecerán hasta mañana, en que llegará un operador de radio para establecer una estación inalámbrica, mientras se repara el cable roto.

El principal temblor se sintió en Juneau a las siete de la mañana, siguiéndole otros menores. Muchos residentes se lanzaron de sus camas en paños menores.

En Córdova, a varios cientos de kilómetros al Oeste de Juneau, el estremecimiento terrestre fué ligero. Peterburg también sufrió poco.

Una temporada de mucha actividad volcánica precedió en Alaska a los terremotos de hoy. Thomas A. Jaggar, volcanólogo del Gobierno, observó veinte cráteres activos durante un recorrido de las Islas Aleutinas, que están a unos centenares de millas al Oeste de Alaska.

ANUNCIASE UN RAS DE MAR CONTRA LAS ISLA HAWAI

HONOLULUL, octubre 24. (U P.) Las noticias que se han recibido dando cuenta de un tremendo temblor en el fondo del Océano Pacífico han despertado los temores de la población, que espera un nuevo ras de mar contra las costas de las islas hawanianas.

Estos temores, que abrigan numerosas personas desde hace muchos años, a causa de la naturaleza volcánica de este grupo de islas, se intensificaron hoy cuando Thomas Jaggar, famoso geodesta, envió avisos a todos los buques que navegan por estas aguas previniéndolos contra los ras de mar.

Jaggar dice que se iba a registrar un movimiento de la corteza terrestre, de fuerza gigantesca, en el fondo del Océano, después de las cinco de la mañana, y que probablemente originaría un ras de mar que azotaría la isla al día siguiente.

El Departamento Hidrográfico de los Estados Unidos en esta ciudad se dirigió inmediatamente al Departamento de Comunicaciones Navales para pedirle que lanzara los avisos por radio.

EL DEPARTAMENTO GEODESICO DE WASHINGTON NO CREE EN EL RAS DE MAR

WASHINGTON, octubre 24. (UP.) Los funcionarios del servicio de guardacostas y del Departamento Geodésico se muestran inclinados a no dar crédito a las noticias de un posible ras de mar contra las islas de Hawai con motivo de perturbaciones en la corteza telúrica.

"Hemos localizado el temblor de tierra en Alaska y creemos que carecen de fundamento las noticias de que pueda sentirse en el Pacífico en forma de un ras de mar", dijo el doctor N. H. Heck, jefe de la división de sismología.

El doctor Heck explicó que el temblor de tierra registrado hoy estaba localizado en tierra y fué de tipo vertical. Si hubiera sido un temblor de tierra horizontal, pudiera haber causado algún ras de Alaska, pero no a tan gran distancia como Hawai.

NO HA HABIDO RAS DE MAR HASTA AHORA

SAN FRANCISCO, otubre 24. (U. P.)—Los habitantes de las secciones con costas al Océano Pacífico respiraro ncon mayor sosiego esta noche después de todo un día de ansiosa espera, con motivo del ras de mar que se había anunciado y que hasta ahora no ha llegado a registrarse.

El ras había sido predicho por Thomas A. Jaggar, volcanólogo del Gobierno en la Isla de Hawai, como resultado de un temblor de tierra de gran intensidad que ocurrió en algún punto situado en la parte occidental del continente norteamericano o en el fondo del Pacífico.

HOTEL
ALAMAC
Broadway esquina a calle 71, New York
EL HOTEL PREDILECTO DE LOS CUBANOS Y DE LOS HISPANOS EN GENERAL
Es modernísimo, elegante, económico, a prueba de fuego, y está en el corazón de Nueva York cerca de todas partes.
Su "chic hispano" es insuperable e inconfundible.
Y quién no se deleitó con la magnífica Orquesta del Alamac, intérprete de nuestros clásicos danzones?
Los precios del Alamac, al alcance de todos, son los siguientes:
Cuarto sencillo para 1, $4.50. Para 2 personas: $6. Cuarto doble, para 1 o 2, $8. Por mes, $150.
TODOS CON BAÑO Y DUCHA
Departamento de sala, un cuarto y baño y ducha, desde $200 al mes.
Hay también departamentos con 3 o 4 alcobas, además de la sala y con 3 baños, a precios de verano.
Cocina moderna y criolla bajo la experta dirección de un excelente cocinero español.
Intérpretes y sirvientes de habla española.
Atención especial a la clientela hispana.
VA VD. A EUROPA
Diríjase antes a la OPEN ROAD TRAVEL SERVICE, oficinas en el Hotel Alamac; son representantes autorizados de las principales Compañías Navieras. La Open Road Travel Service, le facilita el medio de hacer su viaje cómodo; hacen sus reservaciones en el barco que deseen, atienden al vise de sus pasaportes, trasbordo de equipajes, etc., etc. Su larga experiencia y relaciones con las compañías de vapores, hace que la Open Road sea un factor importante al pensar usted viajar. Los precios de pasajes son EXACTAMENTE los que rigen en las Compañías de Vapores, siendo todo el servicio de la OPEN ROAD COMPLETAMENTE GRATIS. Oficinas en Londres y París.
Dirección a:
ANTONIO AGUERO
GERENTE HISPANO
LAZ-MANAGEMENT

La Ocupación Aliada en Renania, Reducida en Diez Mil Hombres, se Compondrá Dentro de Poco de Sesenta Mil

FRANCIA TRATA DE QUE LOS DIEZ MIL HOMBRES QUE VAN A RETIRARSE SEAN INCLUIDOS EN LA REDUCCION ANTERIOR

El magnate industrial Thysen manifestó que puesto que Alemania hace los esfuerzos imaginables para cumplir sus compromisos, tiene derecho a exigir que los aliados se atengan al plan Dawes

LA POLITICA ALEMANA DURANTE LA ACTUAL LEGISLATURA

Se considera por los conocedores que el gobierno será puesto en más de una ocasión a dura prueba por la índole e intensidad de los debates que han de ser suscitados

MAGUNCIA, octubre 24.—(SR)—La anunciada reducción de los efectivos aliados del ejército de ocupación en la Renania ha comenzado ayer. Seis batallones de ametralladoras salieron de esta plaza y otros dos de Coblenza. Hoy partieron uno de Worms y otro de Landau. La reducción alcanzará a diez mil hombres.

INTERPRETACION FRANCESA DE LA REDUCCION DE LA OCUPACION

LA HAYA, octubre 24.—(SR)—El periódico parisino "L'Excelsior", órgano del bloque nacionalista, asegura que al llevarse a cabo la reducción anunciada de las tropas de ocupación que se encuentran en Renania, se procederá en la forma de retirar, en el curso del presente mes y principios del próximo, seis mil hombres, alegando que en el mes de junio fueron retirados ya cuatro mil, con lo cual quedaría completado el total de los diez mil en que convinieron los aliados, quedando un total de sesenta mil hombres en la zona ocupada.

El punto de vista de Alemania no concuerda con esta posición; pues no se admite que las tropas retiradas en junio deban quedar comprendidas en la cifra total de la reducción, ya que los comunicados oficiales de Francia, Inglaterra y Bélgica sobre el particular se publicaron posteriormente.

Por consiguiente, Alemania sostiene que los diez mil hombres deben reducirse de los efectivos actualmente existentes.

Habrá que esperar, según se cree en las esferas oficiales de esta capital, que Francia ratifique o rectifique las exposiciones del periódico mencionado, para saber si el Gobierno alemán tendrá necesidad de hacer gestiones diplomáticas o no.

ALEMANIA NO ES UNA NACION RICA

BERLIN, octubre 24.—(AP)—El ministro de Estado, Stresemann, dijo anoche en un discurso que pronunció en la reunión de los partidos populares alemanes, en Liegnitz, Silesia, que Alemania no es una nación rica y no debe dar la impresión de que lo es.

"La reducción de la falta de trabajo, junto con el mejoramiento de la capacidad de compra de la nación, es buena prueba del progreso de la posición económica alemana,—dijo Stresemann.— Pero esto no debe hacer creer que la situación de la economía nacional es inmejorable, porque la pérdida de tantas fortunas y la inclinación del pueblo a ahorrar, ha hecho que la nación dependa de los empréstitos extranjeros, que están en gran peligro si no se les emplea completamente en finalidades productivas".

El ministro de Estado también manifestó la creencia de que en vista de su energía productora, Alemania puede absorber más empréstitos, pero esto no puede continuar como norma de conducta.

ALEMANIA QUIERE QUE LOS ALIADOS LE COMPREN SUS PRODUCTOS

ESSEN, octubre 24.—(SR)—"Un deudor que hace todos los esfuerzos posibles para cumplir con sus compromisos tiene el derecho de exigir enérgicamente que los acreedores, a su vez, se apeguen estrictamente a las condiciones bajo las cuales se elaboró el Plan de Dawes".

Esta declaración la hizo el magnate industrial Fritz Thyssen a los representantes de la prensa alemana, subrayando que Alemania, habiendo aceptado el plan de Dawes, ha hecho y hará todo cuanto está de su parte para cumplirlo fielmente.

Refiriéndose a las condiciones que los países acreedores de Alemania deben acatar a fin de que la nación alemana pueda seguir cumpliendo con las estipulaciones de dicho plan, Thyssen, manifestó que Alemania debe quedar indiscutiblemente en la posibilidad de exportar en cantidades suficientes para hacer los pagos por concepto de reparaciones, ya que tal cosa únicamente resulta factible con los productos de la exportación; es decir, que debe aumentar constantemente esa exportación, la cual debe ser absorbida principalmente por las naciones acreedoras, puesto que los pagos de referencia aumentan también y alcanzarán el próximo año sumas verdaderamente exorbitantes.

Desgraciadamente, agregó, se ha vista que no se dan a Alemania suficientes facilidades para el desarrollo e intensificación de su exportación, cosa que resaltó particularmente en las negociaciones referentes al tratado comercial con Francia, la cual opuso toda clase de dificultades y obstáculos. Pero también en otros países se viene acentuando últimamente la tendencia a obstruir por todos los medios la entrada y absorción de mercaderías alemanas de exportación.

Terminó diciendo el industrial Thyssen, que si no se dan a Alemania las facilidades y posibilidades para su exportación, en la escala requerida, la responsabilidad por la falta de cumplimiento del plan de Dawes en todas sus partes no recaerá sobre Alemania, sino sobre aquellas naciones que tratan de oponerse tenaz y sistemáticamente al aumento y ensanchamiento de las exportaciones alemanas.

LA POLITICA ALEMANA EN LA ACTUAL LEGISLATURA DEL REICHSTAG

BERLIN, octubre 24.—(SR) — El "Duesseldorfer Nachrichten" analiza en un editorial la labor que deberá desempeñar el Reichstag, en su actual legislatura, y expone que indudablemente los debates harán resaltar fuertes discrepancias entre los partidos, tanto más cuanto que los principales proyectos de ley que el Gobierno someterá a su decisión girarán en torno del espinoso problema de la orientación de la legislación y de la actuación gubernamental en materia de política doméstica.

Así, pues, se considera que el actual Gobierno será puesto en este período de sesiones a la más dura prueba que haya experimentado desde su organización; pero entre los partidos de la coalición adicta prevalece la opinión de que ésta soportará victoriosamente los ataques de la oposición ya que se ha consolidado a tal grado que podrá dominar con relativa facilidad todos los obstáculos que se le opongan.

De todas maneras, nadie piensa por ahora en una crisis ministerial o en nuevas elecciones en la primavera; pues puede darse por descontado que la coalición se sostendrá en el poder hasta las elecciones ordinarias de diputados al Reichstag que se verificarán a fines del año próximo.

La misma oposición, parece comprenderlo así y no hay indicio de que pretenda hacer nada para derrocar al Gabinete de Marx.

UN NUEVO CRUCERO RAPIDO BRITANICO

LONDRES, oct. 23 (B W S).—Ayer se botó al agua el segundo de los cuatro buques comprendidos en el programa de construcción de cruceros del año 1925 del Almirantazgo, en los astilleros de Devenport. Denomínase "Devonshire" el nuevo crucero, y en el acto de su bautizo, en que actuó como madrina Lady Mildmay of Flete, rompió una botella de sidra de aquella región, en lugar del clásico champán.

El "Devonshire" tiene un desplazamiento de tres mil toneladas, en concordancia con las limitaciones del Tratado de Washington y sus cañones principales son del calibre ocho pulgadas. Su andar es de 35 nudos por hora.

TERRIBLE CUADRO DE LAS MATANZAS DEL GRAL. PETLURA

El conmovedor relato hecho por una joven nurse hizo brotar las lágrimas de muchos ojos

PARIS, Octubre 24.—(A. P.)—Hoy han ocupado la atención del jurado en el juicio de Schwartzbard las tristes memorias de una enfermera que asistió a los heridos en una de las matanzas en Proskurof, que duraron tres días.

Haia Greenberg, joven de 29 años de edad, con el pelo cortado y con un traje azul que le daba el aspecto de una estenógrafa norteamericana, fué la 'nurse' que declaró ante los jueces, con tan vivos colores que los espectadores llegaron a imaginarse que estaban junto a ella en aquellos días de las matanzas de Proskurof.

Con fuerte, pero trémula voz, describió Haia a grandes rasgos la escena que el relojero hebreo afirma que trató de vengar en la persona de Simón Petlura. Hizo el relato entre sollozos, y por vez primera los abogados no intentaron hacerse oir y escucharon la declaración de la testigo. Los demás testigos que desfilaron esta tarde, los primeros de más de ochenta propuestos por la defensa, manifestaron creer que el general Simón Petlura había sido responsable directo de la matanza de judíos.

Miss Greenberg, que prestaba servicios en la Cruz Roja Ukraniana en Proskuroff, declaró que las calles estaban llenas de muertos y heridos de todas las edades y de los dos sexos.

'Traían a los heridos a los hospitales sin brazos y sin piernas; niños mutilados y mujeres jóvenes que lloraban y se desmayaban a causa de las heridas que les habían infligido'.

Gradualmente, se fué animando la narración que hacía Miss Greenberg. 'Oh, no, no — decía mientras sus hombros se estremecían de horror — no puedo seguir, no puedo: todo lo tengo ante mi vista'.

La testigo hizo un gesto como si quisiera borrar el cuadro, y mientras tanto muchos pañuelos enjugaban las lágrimas que se desprendían de los ojos de los espectadores.

Miss Greenberg, pasando repentinamente del dolor a la furia, gritó:

'Petlura era el responsable: hasta los oficiales ukranianos lo decían. Sus soldados daban muerte a nuestro pueblo, lanzando a voz en grito el nombre de Petlura. Un regimiento tenía una banda, la cual ejecutaba algunos números de su programa mientras los cuchillos caían sobre las cabezas de los niños inocentes. Petlura pudo haberlo evitado, pero no quería oir nuestras voces'.

No solamente afirmaron otros testigos su creencia en la responsabilidad de Petlura, sino que Morris Goldstein, en un tiempo abogado de Leningrado y presidente de la comisión que investigó las matanzas de 1918, llegó a acusarle de haber organizado y sistematizado las matanzas de judíos en esta región que por espacio de varios siglos se habían manchado periódicamente con sangre semita.

Henry Slossberg, también abogado ruso, insistió en que Petlura era responsable de las matanzas, puesto que 'el jefe de un ejército o de un gobierno que, bien por deseo, o por incapacidad no puede dominar las tropas a su mando, debe responder de la conducta de éstos'.

¿. . . . . No. 10?
SERA EL CIGARRO DE SUPREMA ELEGANCIA
Y MEJOR CALIDAD DE CUBA.
EL NUMERO UNO DE LOS CIGARROS.
PRONTO A LA VENTA.

Inglaterra discute "El Derecho de Matar"

LONDRES, octubre 24.—(AP)—Toda Inglaterra está discutiendo "el derecho de matar" como resultado de la absolución de un joven viudo, Albert Davis, acusado de haber dado muerte por asfixia a una hija de tres años de edad para salvarla de los terribles sufrimientos que la causaba una enfermedad incurable.

La mayor parte de la prensa aplaude la decisión de los tribunales, pero insiste en que el caso es excepcional y que no debe servir de precedente para relajar las leyes que protegen la vida humana.

Por otra parte, el "Daily Express" reproduce unas declaraciones de Conan Doyle, famoso autor y médico, el cual dice: "Creo que si hubiera una ley en virtud de la cual tres certificados médicos justificasen la muerte de una persona que se encuentra en posesión desesperada, sería un gran progreso, y respondería a sentimientos humanitarios".

SE SALVARON LOS SIETE TRIPULANTES DEL DIRIGIBLE JAPONES QUE CAYO POR HABERSE PARTIDO POR EL MEDIO

Dentro de unos días se harán las pruebas de un monoplano de Inglaterra, considerado como el mayor y más poderoso del mundo, todo de metal y con un ancho de alas de 140 pies

LONDRES, Octubre 24.—(A. P.)—La tripulación del dirigible japonés N-3, gemelo del 'Norge', que hizo el famoso vuelo al Polo Norte con la expedición Amundsen, y según anunciamos que se quemó ayer, ha sido salvada hoy por un destroyer después de que otros dos barcos fracasaron en el empeño de acercarse a la isla en que los aeronautas se refugiaron, debido a la mar gruesa reinante.

El despacho de Tokio que trasmite la noticia añade que la tripulación, formada por siete hombres, saltó de la góndola del dirigible cuando éste se rompió bajo la tremenda presión del viento. Uno de los hombres sufrió lesiones graves al caer, por uno de los riscos de la costa.

Al ser empujado el dirigible por el viento hacia el mar, los balones de gas cayeron hasta la superficie del mar, incendiándose al tocar ésta.

Los hidroaviones buscaron inmediatamente los restos del dirigible, único de su clase que tenía el Japón, pero no encontraron ni vestigios de la nave.

LOS VIAJES AEREOS SON UN LUGAR TAN COMUN COMO LOS PASEOS EN AUTOMOVIL

ROMA, Octubre 24.—(A. P.)—'El elemento de seguridad en la aviación debe ponerse de relieve para demostrar que los viajes aéreos no son una aventura peligrosa, sino un lugar común como los paseos en automóvil.' Así lo ha declarado hoy el primer ministro Mussolini en un discurso de bienvenida pronunciado en la inauguración del Cuarto Congreso Internacional Aéreo.

Mientras Mussolini pronunciaba su discurso, docenas de aeroplanos paseaban sobre Roma como símbolos materiales de los asuntos que han de tratarse en el congreso.

El primer ministro declaró también que se necesita desarrollar las líneas aéreas de correspondencia en todo el mundo.

John Jay Ide, representante oficial de los Estados Unidos, estaba presente. Alemania tiene una delegación presidida por el coronel Fier. Japón está representada por cuatro delegados y Albania por una mujer, Madame Paulette Dandy. Los agregados aéreos de casi todas las embajadas de Europa se encontraban presentes.

Entre los vicepresidentes del congreso nombrados por recomendación del Gobierno italiano, se encuentran Porter Adams, presidente de la Asociación Aeronáutica Norteamericana; teniente Marcos Zar, de la Argentina; capitán Mario de Oliveira Sampayo, del Brasil, Montefiore, de Guatemala; Carlos Puig Casayrano, de México; comandante Bocca, de Paraguay; comandante Baltasar Mantova, del Perú, y Diego Pons, de Uruguay.

INGLATERRA CUENTA EL AEROPLANO MAYOR Y MAS PODEROSO

LONDRES, Octubre 24.—(B.W.S.)—Dentro de unos días se harán las pruebas de la mayor y más poderosa máquina aérea de pasajeros en la estación experimental del Ministerio del Aire de la Gran Bretaña, situada en Martlesham Heats, Suiffolk. Se trata de un monoplano tipo Cantilever, todo de metal, con un ancho de alas de ciento cuarenta pies y tres hélices accionadas por motores independientes Rolls-Royce, que desarrollan en total dos mil cien caballos de fuerza. Su peso plenamente cargado es de cerca de veinte toneladas.

CONTINUA SU VUELO A AUSTRALIA EL AVION 'LA ROSA ENCARNADA'

LONDRES, Octubre 24.—(B.W.S.)—Continuando su vuelo desde el Aerodromo de Croydon en esta ciudad hasta Australia en su aeroplano tipo 'Avro' llamado 'La Rosa Encarnada', el Capitán Lancaster y su acompañante la señora Keith Millor, salieron de Malta esta mañana con rumbo a Trípoli, después de un descanso de treinta y seis horas.

SE EXHIBIRA LA MAQUINA QUE GANO EL VUELO SCHNEIDER

LONDRES, Octubre 24.—(B.W.S.)—La máquina supermarina S-5 con motores Napier-Lion, con la que el teniente Webster, de las Reales Fuerzas Aéreas ganó el trofeo Schneider en las últimas competencias celebradas en Venecia, será exhibida al público en la estación de los guardias montados de esta capital durante toda la primera semana de Noviembre. A ese fin ya está en viaje por mar desde Venecia.

COMPETENCIA PARA LOS PREMIOS DE SEGURIDAD AEREA

NUEVA YORK, Octubre 24. (AP.)—El incremento que ha tomado la aviación en el último verano, ha producido tal avalancha de órdenes a las fábricas norteamericanas de material aéreo, que pueden quedar intactos premios que representan ciento cincuenta mil pesos, en conjunto, o ganarlos extranjeros, debido a que aquellas están demasiado ocupadas para tenerlos en cuenta.

La competencia pública para producir aeroplanos seguros, patrocinada por Manuel Guggenheim, ha estado abierta por dos meses al público, y hasta ahora solamente dos compañías norteamericanas productoras de material aéreo, se han inscripto, contra cinco inglesas, cuatro de ellas muy poderosas.

Según Guggenheim, el motivo es que las fábricas están dedicadas de lleno a producir aeroplanos, no perdiendo tiempo en nada fuera de esto.

En el aerodromo militar de Mitchell Field, se hacen preparativos para competir por el Premio de Seguridad Aérea, bajo la dirección del Comandante Davidson, que irá a Washington en esta semana, para tratar con la superioridad, de las pruebas especiales, las que comprenden la producción de un tipo de máquina aérea que pueda volar a más de 110 millas por hora y menos de 35, deslizarse a menos de 38, detenerse antes de haber recorrido cien pies después de aterrizar y realizar varias proezas hasta ahora consideradas muy difíciles.

La competencia por los premios de la Seguridad Aérea, están abiertas hasta el 31 de Octubre de 1929, lo que da un plazo suficiente para que muchas compañías participen. El primer premio es de cien mil pesos y hay cinco adicionales de diez mil dólares cada uno.

LA REPUBLICA, FORMA ETERNA DEL GOBIERNO EN TURQUIA

CONSTANTINOPLA, Turquía, Octubre 23. (AP.)—El Congreso del Partido del Pueblo ha adoptado un nuevo programa, cuyo principio general es el reconocimiento de la República como forma de gobierno presente y futura, considerando aquel un deber sagrado defenderla contra todos los peligros.

El programa estipula que el Presidente general del partido es el propio Mustafá Kemal Pachá, su fundador, al que concede la prerrogativa de ser el único que puede haber en nombre de la organización.

Entre los demás principios del programa están: trabajar por la separación de la religión de los asuntos del Estado; aplicar el principio de gobierno por el pueblo y para el pueblo en todas las ramas de la administración y la actividad nacionales; establecer la igualdad absoluta de todos a los ojos de la ley; apoyar la expansión del idioma y la cultura turcos para asegurar la unidad de lenguaje, sentimientos y opiniones, entre los hijos de los miembros del Partido.

MUSSOLINI RECIBE A LA HIJA DE LONGFELLOW

ROMA, octubre 24. — (AP). —El primer ministro Mussolini recibió hoy a Miss Alice Longfellow, de Boston, hija del poeta de este apellido, la cual regaló al Duce una copia de la traducción de la 'Divina Comedia', de Dante, hecha por su padre.

Mussolini dió las gracias a la joven y durante la cordial conversación que sostuvo con Miss Longfellow le expresó la gran admiración que sentía por su padre.

CON LA LLEGADA DEL NUEVO EMBAJADOR A MEJICO, SE PREDICE UN FAVORABLE CAMBIO EN LA POLITICA CON LOS E. UNIDOS

En un combate de las tropas federales con los rebeldes en Orizaba, resultó muerto un coronel de las fuerzas del gobierno. Asegúrase que los rebeldes fueron desalojados de sus posiciones

MAS DE LA MITAD DE VILLA HERMOSA FUE INUNDADA

La población nicaragüense de Somoto, de seis mil habitantes fué saqueada por las fuerzas del general Sandino, después que la guarnición que la defendía se sometió a los rebeldes

CIUDAD MEXICO, octubre 24.—(A. P.)—La llegada a esta capital de Dwight Morrow, nuevo embajador de los Estados Unidos en México, da lugar a que los principales periódicos vean en su designación un cambio favorable a las dificultades pendientes entre los dos países.

"Excelsior" dice que el hecho principal es que Mr. Morrow no es un "diplomático", ya que los diplomáticos norteamericanos no se han distinguido precisamente por su espíritu de justicia y su comprensión de los asuntos mexicanos, demostrándolo ahora el hecho de que el presidente Coolidge nombrase para el cargo un amigo de confianza.

"El Universal" declara que el nombrar a Mr. Morrow, el presidente de los Estados Unidos ha jugado su carta de triunfo, ya que Mr. Morrow pertenece al grupo de "héroes" norteamericanos que controlan las finanzas del mundo, lo único que se admira en aquella nación. De todos modos, dice el periódico, México tiene mucho gusto en discutir con un representante auténtico de la plutocracia norteamericana, ya que la controversia entre las dos naciones, en el fondo no es más que una cuestión fundamental económica y Mr. Morrow es precisamente el hombre más capacitado para tratar de asuntos de economía.

'Excelsior', que también toca este mismo punto, agrega que Mr. Morrow, además de ser banquero, es un estadista, lo cual es importante, porque están pendientes cosas más importantes que el dinero.

"Los problemas latinoamericanos son actualmente los más complicados para los Estados Unidos, debido a las actividades de los financieros norteamericanos. Y no debe olvidarse que en México el recelo es más intenso, porque la política general de Washington ha sido contradictoria, incoherente, vacilante y tendenciosa a los conflictos perennes—dice también "Excelsior"—. Por esto, lo principal de la labor de Mr. Morrow será demostrar que los Estados Unidos no intentan mezclarse en los asuntos mexicanos y disipar la inquietud que el pueblo de esta nación siente, en la creencia de que los Estados Unidos quieren destruir, implacablemente, nuestros derechos y nuestra tranquilidad".

Para "El Universal", Mr. Morrow ha llegado bajo los mejores auspicios, para cumplir una misión de paz y de armonía desde el momento que no es político profesional, lo cual le ayudará a entender los problemas pendientes bajo los aspectos económico y social, los verdaderos que deben tener.

LOS REELECCIONISTAS MEXICANOS PRESENTAN OTRA CANDIDATURA A LA PRESIDENCIA

NOGALES, Estado de Arizona, Octubre 24 (AP.)—Un despacho de Ciudad México, dice que los elementos anti-reeleccionistas mexicanos, han postulado candidato presidencial al señor Luis Cabrera, ex-Secretario de Estado.

Esta decisión ha sido inesperada, debido a que el Patrido, privado de sus dos candidatos, el General Francisco Serrano, fusilado hace poco, y el General Arnulfo Gómez, declarado rebelde, no está en cosdiciones de hacer una campaña política.

Recientemente se dijo que Cabrera no se ocupaba de la política, y que en vista de ello, no aceptaría la postulación.

COMBATE ENTRE LOS FEDERADOS Y LAS TROPAS DE ARNULFO GOMEZ

VERACRUZ (México) octubre 24.—(A. P.)—Las tropas federales que buscan al general Arnulfo Gómez, jefe de los revolucionarios, sostuvieron un combate con un grupo de rebeldes en la región de Orizaba. Un coronel de las fuerzas del Gobierno fué muerto y otro oficial herido. Fuera de esto, lo único que se sabe es que las bajas federales fueron pocas y que los gomiztas huyeron dejando tras sí sus muertos y heridos.

El general Jesús Aguirre, jefe de las tropas federales en Veracruz, escapó de un grave peligro en el combate, pero no se tiene conocimiento detallado de lo que ocurrió. El coronel José Villavicencio, comandante del segundo batallón, fué el oficial muerto y el comandante José Hinostrosa, jefe del Estado Mayor del general Aguirre, el herido.

Se dice que los rebeldes han sido desalojados de sus posiciones en La Perla, teniendo que replegarse sobre el lomerío llamado "Español", al mando del general Lozada.

MAS DE LA MITAD DE VILLAHERMOSA DESTRUIDA POR LAS INUNDACIONES

VERACRUZ, octubre 24.—(A. P.)—Estímase que el ochenta por ciento de las propiedades de Villa Hermosa, en las fronteras del Estado de Tabasco, han recibido grandes daños con motivo de las inundaciones. Las cosechas de numerosas haciendas han quedado destruídas y gran número de cabezas de ganado se ahogaron con ocasión del desbordamiento del río Grijalva. La situación de los campesinos es crítica.

La Cámara Española de Comercio de Veracruz ha abierto una suscripción para auxiliar a los españoles y mejicanos damnificados en Tabasco.

Minatiplan, en el Estado de Veracruz, se encuentra también bajo el azote de las inundaciones causadas por las lluvias que estuvieron cayendo setenta y dos horas consecutivas. Más de dos mil personas quedaron sin hogar.

LAS TROPAS DE SANDINO SAQUEARON UNA POBLACION

MANAGUA, Nicaragua, octubre 24.—(A. P.)—La población de Somoto Grande, en el Noroeste de Nicaragua, fué saqueada anoche por los secuaces del general Sandino, ex jefe liberal hoy jefe de un grupo de rebeldes, según las noticias llegadas del interior.

Estos dicen que la población, que está cerca de Ocotal, teatro de recientes choques entre los rebeldes y las tropas norteamericanas, fué saqueada después que la pequeña guarnición gubernamental en ella tuvo que rendirse ante las fuerzas superiores que la atacaban.

Somoto Grande tiene una población de seis mil habitantes, y es de importancia relativa en la región nicaragüense en que se encuentra.

LOS ARMAMENTOS PERUANOS

LIMA, octubre 24.—(A. P.)— El periódico "El Comercio" de esta capital comenta hoy un editorial del "Mercurio", de Santiago de Chile, referente a los armamentos peruanos, diciendo que son suposiciones que hace el diario chileno en su 'editorial aparatoso".

Declara ridículo que "Mercurio" afirme que mientras el Perú se prepare para la guerra es inútil el arbitraje; agregando que no hay tal preparación bélica y que ninguna otra nación ha defendido con más calor el principio del arbitraje.

LA CIUDADANIA GUATEMALTECA PARA LOS CENTRO-AMERICANOS

SAN SALVADOR, octubre 24.—(A. P.)—Comunican de Guatemala que entre las reformas que se proponen a la Constitución de ese país figura la de conceder la ciudadanía guatemalteca a todos los centroamericanos, con sólo que manifiesten su deseo a las autoridades.

RUMORES DE UNA REBELION EN PERU

BOGOTA, octubre 24.—(U. P.)—Noticias de la frontera dicen que ha estallado una rebelión en la provincia peruana de Loreto. Los rebeldes protestan de la ratificación del tratado peruano-colombiano, declarando que se separarán del Perú caso de consumarse esto.

El ministro de Relaciones Exteriores de Colombia, asegura carecer de noticias del movimiento, y expresa su creencia de que los rumores son absurdos.

RENUNCIA EL RECTOR DE LA ESCUELA DE DERECHO DE COLOMBIA

BOGOTA, octubre 24.— (A. P.) —El doctor Cerreño ha renunciado irrevocablemente a la rectoría de la Escuela de Derecho, en virtud de que la Cámara aprobó un artículo que prohibe al rector y a los profesores ser agentes de empresas petroleras.

LA MEDALLA DE ORO DE JOHN FRITZ

NUEVA YORK, Octubre 23. (AP.)—El General John J. Carty, vicepresidente de la American Telephone & Telegraph Company, ha recibido la Medalla de Oro de John Fritz, 1928, el honor más alto que se concede en los Estados Unidos, a la ingeniería.

Al anunciarse este premio, se dice que el General Carty ha hecho más que nadie por el adelanto de la ingeniería telefónica. Entre sus mejores experimentos recientes, estuvo el de la trasmisión de telefonía inalámbrica desde Arlington, en Virginia, a California, Islas Hawai y París.

PROPIETARIOS
NO PERMITAN QUE SUS INQUILINOS SE MUDEN POR FALTA DE AGUA
Vean el plan de venta a plazos de la
BOMBA "PRAT"
MONTE 2 — GARCIA Y GARCIA — PRADO 23

"PARISINA"

Acabamos de recibir el cuaderno número 14, que corresponde al mes de agosto.

Recomendamos la lectura de este número que por su belleza, constituye un hermoso esfuerzo que ha hecho la casa editora, para corresponder dignamente a la acogida que le ha dispensado la culta sociedad cubana desde la aparición del primer número de "Parisina".

Resumen de este número:

Editorial. Bridge, por Pierre Bellanger. Vida Parisiense, (crónica social). La España de hoy, por C. D. de Battemberg. Anécdotas Parisienses, por E. Gómez Carrillo. Algunas ideas de la moda actual, por Thérése Clemenceau. Una bella residencia parisiense, por Oswaldo Larreta. Una fiesta de las elegancias de la playa y del mar, por Marcy Ducray. Lo que me dijo y no me dijo Pirandello, por Manuel G. Hernández.

Además, este número como los anteriores, viene profusamente ilustrado con bellísimas fotografías y grabados, así como los últimos modelos de las modas femeninas.

Pida hoy mismo su suscripción a "Parisina", a Amargura núm. 11, Teléfono A 9885 o cualquiera de las librerías de la Habana y Almacenes de "El Encanto" y "Fin de Siglo".

Precio de suscripción anual: $5.00.

Ejemplar: 50 centavos.

M.E.C.D. 2016

DIARIO DE LA MARINA

FUNDADO EN 1832.
DIRIGIDO HASTA 1917 POR DON NICOLAS RIVERO Y MUÑIZ
DIRECTOR: JOSE IGNACIO RIVERO Y ALONSO.

Editado por la Compañía DIARIO DE LA MARINA, (S. A.) cuyo programa consiste "en la defensa de los intereses generales y permanentes de la Nación cubana, de los especiales de la colonia española establecida en la misma y de la unión y armonía entre los diversos elementos que conviven en el país".—Art. 1o. de los Estatutos.

Presidente: Conde del Rivero.
Secretario: Manuel Abril y Ochoa. Tesorero: Joaquín Pina.
Administrador: José Sobrino y González.

OFICINAS: Habana, Prado, 103. Nueva York, Broadway at 71 st St. Madrid, Ave. de Pi y Margall 11. París, 61 Boulevard Hausmann.

PRECIOS DE SUSCRIPCION

HABANA		PROVINCIAS		EXTRANJERO	
1 mes	$ 1.60	1 mes	$ 1.70	1 año	$21.00
3 id.	„ 4.80	3 id.	„ 5.00	6 meses	"11.00
6 id.	„ 9.00	6 id.	„ 9.50	3 id.	" 6.00
1 año	"18.00	1 año	„19.00		

SUSCRIPCION DOMINICAL
Sólo para el extranjero
(Países comprendidos en la Unión Postal)
6 meses $ 4.20
1 año $ 8.40
(Países no comprendidos en la Unión Postal)
6 meses $ 5.00
1 año $10.00
Esta suscripción sólo da derecho al número de los domingos.

TELEFONOS:

Quejas de Suscriptores	M-8404	Repórters	M-1934
Anuncios Económicos	A-3856	Deportes	M-4339
Anuncios Administración	A-5334	Secretaría de la Empresa	M-7714
Anuncios de suscriptores	M-4115	Secretaría de la Dirección	M-9733
Id. id. id.	M-3378	Fotógrafo	M-6544
Redacción	A-0301	Imprenta	M-9665

PASEO DE MARTI 102. APARTADO 1010. CABLE: DIARIO. HABANA
MIEMBRO DECANO EN CUBA DE "THE ASSOCIATED PRESS"

EDITORIALES

RESTRICCIONES PREVISORAS

La extensión del latifundio y el incremento desmedido de la producción azucarera, fenómenos que entre sí guardan estrecha concomitancia, actúan como factores predominantes en nuestro actual desequilibrio económico. El primero ha desquiciado nuestra economía rural, amenguando, hasta hacerla descender a cifras insignificantes, la producción para el consumo doméstico. Cuba, país dotado de singulares condiciones naturales para obtener de su suelo ubérrimos recursos alimenticios, y cuyo desarrollo económico se acoplaba tradicionalmente a las peculiaridades de un país agrícola y ganadero, se ha convertido en tributaria del extranjero por lo que respecta al consumo de productos alimenticios de origen animal y vegetal. Nuestro país, que tiene en la industria azucarera su principal fuente de actividad productora, no deriva de esa industria todos los beneficios que debiera proporcionarle la cuantía de su rendimiento.

Hasta ahora el azar había privado entre nosotros con respecto a la apreciación de ambos fenómenos y en lo tocante a los posibles remedios de sus consecuencias. El favor providencial que entraña la premisa de que Cuba es la bienaventurada "isla de corcho", que flota en medio de las más adversas contrariedades y resurge siempre indemne y victoriosa después de los más catastróficos desastres, parecía dispensar a nuestros elementos dirigentes de todo esfuerzo intencional encaminado a restaurar el perdido equilibrio, limitándose a la adopción de recursos de emergencia ante las intermitentes y repetidas crisis. En la actualidad nos hallamos en presencia de una reacción, a la que nos place haber contribuido desde estas columnas del DIARIO, ya acogiendo en ellas las manifestaciones directas y sus legítimos anhelos o bien robusteciendo esas manifestaciones con el comentario tendiente tanto a encauzar y orientar la opinión como a llamar la atención de los poderes públicos sobre las necesidades y aspiraciones colectivas.

La política económica del actual Gobierno, su acción constructiva que ya comienza a traducirse en medidas de inmediata efectividad, constituyen pruebas fehacientes de que los clamores de la opinión encuentran eco en las esferas del poder y de qué los anhelos populares van cristalizando en diligencia oficial. Entre las medidas propuestas por la Comisión Técnica Arancelaria, como obligado complemento para la efectividad de los nuevos aranceles, se cuenta la de una legislación agraria que establezca fuertes impuestos a los latifundios y exenciones o rebajas de tributos a los pequeños predios, con el fin de fomentar verdaderas colonias agrícolas, providencias que deberán completarse con el reparto de las tierras del Estado, a fin de garantizar a gran número de familias cubanas el disfrute de tierras de cultivo a título de arrendamiento o en propiedad. Y a la Cámara de Representantes se ha presentado un proyecto de ley, encaminado a impedir el fomento de nuevos centrales azucareros y nuevas siembras de caña.

Tenemos, pues, que la extensión del latifundio y el incremento desmedido de la producción azucarera están siendo estimados en su justo valor como factores de nuestro desequilibrio económico. Se ha operado a este respecto una reacción promisoria de saludables efectos. Esos colosos azucareros que maravillan por sus magnificencias, cuyos campos verdegueantes se extienden por leguas y más leguas, que poseen ferrocarriles y embarcaderos propios y que allí donde levantan sus fábricas ofrecen el espectáculo de florecientes y refinados centros urbanos, tienen muchas veces un valor negativo como propulsores y sostenedores de progreso y bienestar social positivos. Constituyen sencillamente industrias de absorción, cuya potencialidad se nutre a expensas del país que las sustenta. Y los trescientos o cuatrocientos millones de pesos que acusa la exportación anual de nuestros azúcares, no entrañan la savia vivificante que viene a robustecer el acervo de la economía nacional, sino el volumen de los negocios que realizan poderosas empresas para las cuales Cuba es simplemente un país de explotación.

El fomento del latifundio, concomitante del fomento de la producción azucarera, tiene todas las peculiaridades de las cosas artificiales. Combatir ambos fenómenos con artificios, puramente fiscales, aunque pudiera parecer ajustado al "similia similibus curantur" de los homeópatas, acaso no tuviera una efectividad superior a la de ciertas fórmulas homeopáticas para atacar morbos virulentos. Inseparables como lo son el latifundio y el fomento artificial de la producción azucarera, atacándolos en el punto débil, según la táctica napoleónica de que es devoto partidario el Mariscal Fooch, se realiza el postulado refranesco de matar dos pájaros de un sólo tiro. Para esa empresa dispone el Gobierno de un infalible recurso natural: impedir el fomento artificial de la inmigración.

Un hecho, recientemente comentado en estas notas, demuestra la necesidad e infalibilidad de la fórmula propuesta. Las compañías propietarias de los centrales "Tánamo", "Preston" y "Boston" han sido autorizadas para importar entre las dos 14,500 braceros "antillanos". Si fuera cierto que esos braceros se importan por falta de trabajadores aptos para las faenas de la zafra, los demás centrales azucareros necesitarían por lo menos, importar 200,000 braceros, habida cuenta de los que se supone que hacen falta para las faenas de tres centrales. ¿Por qué no ocurre esto, limitándose a 30 o 40,000 el número de braceros que anualmente se importan? Porque en los centrales "Tánamo", "Preston" y "Boston", como en algunos otros que son los que mantienen la trata de braceros "antillanos", la caña se siembra y cultiva por administración. Los inmigrantes importados no sólo han desplazado a los trabajadores cubanos y españoles, sino también a los colonos, repitiéndose en nuestros días el caso de las Antillas inglesas en los siglos XVII y XVIII, donde los esclavos africanos desplazaron a los trabajadores y cultivadores libres. Para restringir el latifundio y reducir la producción de azúcar a sus límites naturales, no hacen falta medidas confiscatorias, ni siquiera artificios fiscales: basta sencillamente con hacer cumplir la Ley de Inmigración que nos dejó el gobierno de la primera intervención, cuyos preceptos no han sido derogados sino que se suspenden en obsequio de las grandes empresas latifundarias, suprimiendo definitivamente la importación de braceros.

DIFICULTADES CON QUE HABIA TROPEZADO EL EMPRESTITO DE 72 MILLONES DE PESOS PARA POLONIA

(Por Tiburcio Castañeda)

EL ESTADO DE GUERRA ENTRE POLONIA Y LITUANIA

Las negociaciones para ese Empréstito comenzaron en Diciembre de 1925 a cuyo efecto fueron a Varsovia Henry Fisher, representante del Trust Company de Bankeros de los Estados Unidos y Sisschal a nombre de la American Tobacco Company que quería inducir a Polonia a que diese a su Compañía el monopolio de la venta del Tabaco.

Hay que tener en cuenta el estado caótico tanto interior como exterior de Polonia para darse cuenta de las dificultades políticas en que se hallaba Polonia y que se reflejaba necesariamente en una falta de seguridad económica.

De un lado la insurrección o golpe de Estado del General Pilsudsky paliado por la constante celebración de sesiones en el Congreso, hacía temer una sublevación intestina desde Silesia hasta Lituania.

Alemania, por otra parte, no ha podido conformarse todavía con que la enorme Nación Polaca que tiene 70 millones de habitantes tal como ha sido reconstituida después de la Gran Guerra, tenga una salida al mar por el puerto alemán de Dantzig, y que para llegar a ese puerto tuviese necesidad Polonia del llamado corredor de Dantzig que divide en dos partes la Prusia Oriental, dejando a la Capital de esta Koenisberg al Este del corredor de Dantzig.

Y como si estos dos conflictos fuesen pequeños, tiene Polonia en su costado del lado del Este a Lituania, cuya capital Vilna ocupó Polonia y hasta en este momento en que escribo han recurrido Polonia y Lituania al Consejo de la Liga de Naciones para tratar de evitar la guerra.

Pues en medio de todas esas dificultades se cotinuaban desde 1925 las negociaciones para llegar al Empréstito de los 72 millones de pesos, en los Estados Unidos.

En Diciembre de 1926, Mr. Tompkins, vice Presidente del Trust Banqueros firmó en Varsovia las primeras bases del Empréstito que, andando el tiempo, han llegado a ser, con pequeñas variaciones, las del Empréstito de ahora.

Y Mr. Young, Presidente de la General Electric Company de New York acaba de decir que su Compañía, como todos los grandes grupos de negocios amalgamados, desea primeramente la fijación, la estabilización del cambio, de la moneda, porque sin la base oro de las transacciones no es posible tener seguridad en los negocios.

Y los Estados Unidos han dado tanta importación a esa estabilización de la moneda Polaca en relación con el Empréstito actual, que Mr. Charles Dewey, que era hasta ahora Secretario de la Tesorería de Washington, ha renunciado este puesto para ocupar el de Director del Banco de Polonia, del cual ha de irradiar la estabilización de la moneda.

Y por otra parte los diversos Bancos de Reserva Federal de los Estados Unidos han contribuido hasta con $5,250,000 a ese fin de la estabilización monetaria de Polonia.

La misma operación de estabilización se ha hecho en Bélgica, Austria y Hungría.

Por su parte Polonia ha establecido un perfecto equilibrio en su Presupuesto desde 1926, aun excediéndose en algo, es decir pudiendo ostentar un superavit.

Entre las condiciones del Empréstito a Polonia existen las siguientes:

1a. que se aumentará el capital del Banco de Polonia. 2a. que la moneda tipo el zloty se habrá de establecer bajo una base oro.; 3a. que el Banco de Polonia no podrá emitir billetes de Banco, sino contra una suma en oro que tenga en su caja.

En cuanto a la garantía que ofrece Polonia para el pago de principal e intereses del préstamo, basta solo saber que las Aduanas de Polonia producen 40 millone de pesos, es decir ocho veces más de los intereses que exige el Empréstito.

De modo que puede decirse que se ha hecho con ese Empréstito una obra de pacificación desde el momento que los Estados Unidos e Inglaterra están interesados en ese Empréstito y por tanto en que reine la paz tanto en Polonia, como en Lituania.

LA CUESTION ENTRE LITUANIA Y POLONIA

El día 18 del corriente Lituania presentó ante el Consejo de la Liga de Naciones, los datos de su cuestión con Polonia.

El primer Ministro Valdemaras de Lituania, dijo que, indudablemente existe un Estado de guerra entre las dos Naciones.

Pero como el artículo 11 del Tratado de Versalles dice:

"Se declara expresamente que toda guerra o amenaza de guerra, ya afecte o no directamente a algunos de los miembros de la Liga, interesa a toda la Liga y que esta deberá adoptar las medidas que sean propias a asegurar eficazmente la paz de las Naciones"—El primer Ministro de Lituania Valdemaras asegura ante la Liga que su petición de intervención a la Liga de Naciones señala el término de un año de desórdenes entre Polonia y Lituania, a contar desde que el Mariscal Pilsudsky se anexó a Vilma. A este acto siguió un verdadero estado de Guerra; y en Lituania no se consiente que entren cartas de correo con el sello de Polonia, y las fronteras están cerradas y las tropas hacen la guardia.

Dice Valdemaras que hasta ahora no se había quejado a la Liga porque sabía que Francia e Inglaterra unidas, se oponían a Lituania.

Y Alemania, naturalmente, se ha puesto a favor de Lituania, en su afán de ir contra Francia e Inglaterra.

El Secretario de la Liga de Naciones está repartiendo el pliego de cargos que el Primer Ministro Valdemeras de Lituania ha presentado contra Polonia.

Hay que decir que desde que Polonia se apoderó de la Provincia de Vilna, el Consejo de Embajadores aprobó los límites trazados por Polonia.

Y se ha dado el caso que los Lituanios apresaesn hasta 300 maestros de escuela, polacos, en esa Provincia de Vilna y los llevasen a un campo de concentración; y se dice que los Lituanos llevaron a cabo la detención de los maestros polacos como represalia de haber detenido los polacos en Vilma algunos sacerdotes y maestros, una docena entre todos, por hacer propaganda contra Polonia.

LA ACTUALIDAD

HOY, EN HONOR DE BERTHELOT

Marcelino Berthelot—en cuyo honor se celebra esta noche una gran velada en la Academia de Ciencias—completó un descubrimiento mágico, prodigioso e imponente de Lavoisier...

El carácter universal de la vida...

Este carácter universal de la Vida, entrevisto por Lavoisier, fué precisamente determinado, computado, medido por Berthelot: destrucción orgánica por el oxígeno y formación de nuevos núcleos de vida con los componentes químicos que brotan del cielo y de la tierra y que se mezclan y ensamblan bajo la acción todopoderosa del Sol...

Por ejemplo: Nosotros, la raza humana, las especies vivas, tomamos el "ácido carbónico" de la atmósfera: éste es asimilado en su carácter mineral, absorbido por las plantas, se transforma en "carbón vegetal" y es madre, entonces, de las proteínas, del azúcar, de las grasas; al través de la digestión humana se convierte en "carbón animal"; la respiración y la combustión le tergiversan por último una vez más y vuelve, dentro del eterno círculo, a ocupar su primitiva forma de carbón mineral...

¡Es el círculo eterno, que la propia muerte completa! La muerte, en efecto, no interrumpe este magno proceso químico; lo acelera, si es que cabe esta palabra, frente a esta operación milagrosa que tiene toda la solemnidad y potencia de un mandato de la divinidad...

Berthelot descorrió estos velos.

Berthelot—con un manotazo de gigante—destruyó las viejas teorías de Cuvier y de Bechat, de Berzelius y de Gerhardt, probando que le bastan a la inteligencia y voluntad humanas un poco de calor y de electricidad, para producir, en las retortas y redomas del Laboratorio, esas supremas y misteriosas síntesis químicas...

Toda la gran industria moderna le debe a Berthelot: primero, el nacimiento; después, su progresivo desarrollo; y ahora, su poderoso apogeo...

Marcelino Berthelot nació en la plazoleta de Gréve, París, el 25 de octubre de 1827. ¡Hace hoy cien años! A los 19 de edad obtuvo el premio de honor en Filosofía. En 1854 se graduaba de doctor en Ciencias...

¿Qué ha hecho Francia por honrarle?

Berthelot—miembro de todas las Academias de París, Gran Cruz de la Legión de Honor etc. etc.—, falleció dulcemente el día 18 de marzo de 1907. Su ilustre compañera supo seguirle con fidelidad así en la vida como en la muerte.. Francia, para reverenciarles, se apercibe para fundar la Casa de la Química. Todas las naciones de la tierra cooperan a establecer este gran monumento. Cuba—bajo la iniciativa del señor Antonio de la Guardia—ha tomado un puesto en esta gran obra universal...

Hoy, la Academia de Ciencias de la Habana celebrará una sesión de homenaje...

¡No olvidemos de dedicarle en este día una palabra, de loa también, a Daniel, sabio y químico, hijo del hombre ilustre, muerto ya también!

L. FRAU MARSAL.

Lea "La explosión del Maine y la guerra de España con los Estados Unidos" (La Moderna Poesía) $1.25 y se asombrará, como se asombró don Antonio Maura, de los datos desconocidos que contiene.

UNA FUERTE DOSIS · Por Xaudaró

—¿Qué le pasa a tu padre?
—Nada; le dijeron que uno se había curado el estómago tomando unos papelitos, y se me ha comido la aritmética.

(Del "A B C", Madrid)

EL CONDE DE POZOS DULCES

El siglo XIX fué el siglo de oro de Cuba porque en él brillaron varones de superior talento y patriotismo nunca entibiado.

El Padre Varela inicia los estudios filosóficos, que continúa Luz y Caballero y los mantiene más tarde con autorizado pensar Enrique José Varona, que para alegría de todos aún está entre nosotros.

Escobedo, Saco, El Lugareño, Echevarría (aunque hijo de Venezuela lo hizo cubano el encarcelamiento que sufrió en el castillo del Príncipe por sus ideas liberales), José Silverio Jorrín, Arango y Parreño, Luaces, Heredia, Rafael Morales, Juan Manuel Mestre, Ayestarán, Eddy Machado, Angulo y Heredia, Nicolás Gutiérrez, Bachiller y Morales, Zambrana, Morales Lemus, los Del Monte, los Gálvez, los González del Valle, Luis Felipe Mantilla, Filomeno y Ponce de León, Manuel Sanguily y tantos más, que con los citados—sin orden cronológico—y en diferentes aspectos, son las luminarias que hacen resplandecer el siglo de la libertad en Cuba. Entre esas figuras sobresalientes destácase también el conde de Pozos Dulces, don Francisco de Frías y Jacott, que nació en la Habana el 24 de septiembre de 1809 y murió en Passy—París—el 25 de octubre de 1877.

Cúmplense hoy cincuenta años de su fallecimiento, y en este día el pueblo de la Habana, queriendo rendir un homenaje a aquel ilustre patricio, acude al acto de desvelar la estatua que eregida en el Vedado salvará del olvido a un gran patriota, ya que sus restos aún yacen en tierra amiga, pero extranjera.

Francisco de Frías y Jacott era hijo de un comerciante de la Habana, natural de las Canarias, que adquirió riquezas con el tráfico de negros, que desde mediados del siglo XVIII era un "negocio lucrativo", y de doña Bernarda Jacott, hija de un empleado de la Real Factoría, hermano del primer conde de Pozos Dulces, Regente que fué de la Audiencia de Lima y Consejero de Indias. Al fallecimiento de éste pasó el título a su hermano, que a su muerte lo heredó doña Bernarda.

El título de Conde que ostentaba Francisco de Trías llegó a su hermano Antonio, por línea materna, por ser el primogénito, y fallecido Antonio él lo heredó.

A los diez años de edad sus padres lo enviaron con sus hermanos José y Antonio a un colegio de Baltimore que regían los Sulpicianos de Santa María. En ese colegio también se educó José del Castillo y Pérez, cubano de muchos méritos y redactor del "Patriota Americano".

En un gran cuadro de honor en el que los Sulpicianos inscribían los nombres de los alumnos más aplicados figuraron los hijos de la condesa de Pozos Dulces Francisco y José.

A los diecisiete años de edad tuvo que regresar a Cuba Francisco de Frías para atender sus bienes, que por la muerte de su padre habían sufrido quebranto, dedicándose con ahinco a reconstruir las tierras de su mermado patrimonio. Los mejores años de su juventud los pasó en el campo. "Nadie madrugó más que yo—decía en una de sus cartas—por ver al despuntar el alba la tendida vega... Paso a paso seguí a la yunta atrojada cuando abría el surco, y mil veces eché en éste el grano productor... yo no me contenté con mirar solamente, sino que puse mi mano al arado y afronté intrépido los rigores del sol tropical."

¡Qué hermosa lección! Cuánta fe en el trabajo! ¡Qué manera de dar honor a los blasones de sus antepasados!

Al hablar de Cuba decía: "Amé sus bosques y praderas, sus arroyos, sus pájaros y collados con todo el fervor de la entusiasta poesía..."

En el alma del joven conde de Pozos Dulces sin duda había ansias de reparación, en su fortuna advirtió el chasquido del látigo y los lamentos del esclavo con su canto: **Triste la suerte mía,** que, Espadero en melancólicos arpegios, nos repite.

En 1837 contraje matrimonio con la bella cubana Evelina Faurés, que fué la cariñosa compañera de toda su vida, la que con ternura incomparable supo endulzar las horas tristes que frecuentemente afligieron, mas no abatieron, el ánimo viril de este esclarecido cubano, honra eterna de su patria." Así se expresa Vidal Morales, a nuestro juicio, el mejor biógrafo del conde de Pozos Dulces.

En 1842 llegó a París, pero no como llegaban viejos hacendados a gastar, a derrochar lo que les producían sus zafras, mejor dicho, el azúcar que se escapó del bagazo o de la cachacera.

Pozos Dulces en París estudió las ciencias físicoquímicas, economía política, botánica, todo lo que pudiera ser útil a su país.

Fué a Burdeos a estudiar la cultura vinícola de Chateaux Laffite, Margaux y después de ese estudio escribió a sus hermanos: "confieso a ustedes que la parte agrícola de estas fincas está más atrás que la de nuestros ingenios y cafetales. Tengo la esperanza de que si puedo quedarme dos años por acá, no perderé mi tiempo y podré ser útil a mi país."

Treinta años tenía entonces Francisco de Frías y Jacott, y en un mundo de encantos, de luz y de placeres no le preguntaba a los hombres sabios qué debía hacer, porque su amor a Cuba se lo recordaba: estudiar para bien de los cubanos.

Su temporada de 1843 en Bagneres de Luchon le produjo nostalgia; aquella naturaleza le recordó las lomas del Cuzco y los baños de Luchon a los de San Diego. Pensaba que Cuba con el trabajo del hombre podía tener tantos o más atractivos que los de aquella región. Después de unos días en los Pirineos, volvióse a París a tomar clases de Geología, en la Sorbona, del eminente profesor en esa ciencia Constant Prévost.

De Dumas, el Gran Sacerdote de la Química moderna, aprendió mucho, porque pensaba y con razón, que el subsuelo cubano era un inmenso laboratorio productor de múltiples e inagotables riquezas.

En 1844 retornó a Cuba; la situación de su familia era estrecha; quiso mejorarla y volvió a trabajar con gran provecho, porque desechó cuanto de rutinario encontrara.

El Liceo Artístico y Literario premió su **Memoria sobre la industria pecuaria de la Isla de Cuba.**

Estudió la navegación de los ríos San Diego y de la Coloma.

La provincia de Pinar del Río—la región vueltabajera—sería ingrata si si olvidase al conde de Pozos Dulces.

¿Qué le faltaba al conde para ser acreedor al amor de Cuba? Sufrir una injusticia. Fué denunciado como cómplice de Narciso López y durante la tramitación del expediente fué encerrado en un calabozo del castillo del Morro. Terminado el proceso, y a pesar de demostrarse en él la inculpabilidad, el fiscal pidió fuese condenado el conde a la pena de confinamiento perpetuo; pero el Consejo sólo le impuso la de dos años de destierro en Osuna—Sevilla—, donde estuvo menos de un año, porque una amnistía lo liberó del destierro.

De España se trasladó a París y de ahí a los Estados Unidos, donde en Nueva Orleáns funcionaba la Junta Revolucionaria. Disuelta ésta por el fracaso de Quitmann y el descubrimiento de la conspiración que se llamó de Pinto, volvió el conde a Europa para dedicarse en París al estudio de las cuestiones agrícolas.

En 1861 retornó a Cuba; el general Serrano, que apreciaba el mucho valer de Pozos Dulces, le ofreció la dirección de la Escuela de Agricultura, la que por cierto no llegó a establecerse. En 1862, José Quintín Suzarte le dió la dirección de "El Siglo", periódico que en todo tiempo se tendrá como un monumento de cultura y patriotismo cubanos.

En las páginas de "El Siglo" se pusieron de manifiesto el talento enciclopédico del conde y su constante propaganda en favor de una buena y previsora agricultura, en la que, a su juicio, descansaba el porvenir de Cuba.

"El Siglo" se afilió a la bandera de la **reforma arancelaria.** Y a este respecto, el conde, valientemente, escribía:

"Todo lo que es digno, noble, elevado y moral encuentra en "El Siglo" un ardiente proclamador que sólo reserva su censura y desaprobación para lo que tienda al retraso..." Aspiramos a todas las reformas que estén dentro de las leyes y de la conveniencia del país y nos calumnia miserablemente quien nos atribuye ideas o tendencias que no quepan dentro del círculo de esos respetables objetos."

Creada la Junta de Información sobre reformas a Cuba y Puerto Rico, el Ayuntamiento de Villa Clara nombró su representante en aquella Junta a tan notable habanero como el conde de Pozos Dulces, quien con otros cubanos no menos notables, como Nicolás Azcárate, Tomás Terry, Manuel de Armas, Calixto Bernal, José A. Echevarría, Manuel Ortega, José Morales Lemus, se trasladaron a Madrid.

El fracaso de aquella Junta, verdadera gota que derramó el vaso de las esperanzas, hizo retornar a Cuba al conde. En 1867 fué elegido Regidor del Ayuntamiento de la Habana.

Un año después, la campana de La Demajagua llamó a los cubanos a la contienda de las armas.

El conde de Pozos Dulces y el marqués de Santa Lucía tuvieron en el Vedado, terrenos del conde, en los que tuvo, según, unos, su ingenio, y de seguro su residencia, una interesante conferencia en la que el conde no aceptó la violenta solución al problema cubano.

Los enemigos de Pozos Dulces, no obstante, lo acusaban de todo lo que el odio es capaz, y a fines de 1863 se embarcó con dirección a Francia para nunca más volver a Cuba.

En París siguió amando a su tierra, sostuvo largas correspondencias con las repúblicas de América; redactó artículos para casi toda la prensa del mundo.

El Presidente del Perú quiso fundar una Escuela de Agricultura en Lima y le suplicó aceptase la dirección. El conde declinó el ofrecimiento, y como el estado de su salud era cada día peor, se trasladó a Niza en busca de un clima más suave; pero allí tampoco mejoró; volviendo a París, desde donde escribió a su amigo el Licenciado doctor José Bruzón interesándose por Cuba:

La vida se me va lejos de tu sol... ¡Oh Cuba de mis ensueños! Exclamaba en sus últimos momentos.

Su cadáver, embalsamado por el médico cubano Ruz, fué depositado en el cementerio de Montmartre y... allí quedó.

Tal fué la vida, a grandes trazos, de Francisco de Frías y Jacott, conde de Pozos Dulces, que desde su niñez hasta su muerte mantuvo su ideal de que el trabajo es lo único que hace feliz e independiente a los pueblos; ideal que le inculcaron los Sulpicianos de Baltimore y le comprobaron los franceses.

En la revista "La Enciclopedia", que fundó el querido compañero de profesión doctor Antonio González Curquejo, y en su número de julio de 1887, aparece la más completa biografía del conde de Pozos Dulces, escrita por Vidal Morales, uno de nuestros historiadores mejor documentados; biografía que nos ha servido para escribir estas líneas, que damos al decano DIARIO DE LA MARINA, que muchas veces publicó excelentes trabajos del conde de Pozos Dulces.

Dr. Abdón Trémols y Amat.

SUSCRIPTORES

Para sus Anuncios Económicos Llamen a Nuestros Teléfonos

M-3378 Y M-4115

SUSCRIBASE AL DIARIO DE LA MARINA

MOROS EN LA COSTA

La República de Panamá tiene 33 mil y pico millas cuadradas; de las cuales 5 mil han sido entregadas por el gobierno a la explotación de una compañía británica, presidida por Mr. Elves y constituida en Londres.

Es esa una concesión magna y que, por sus antecedentes y circunstancia llamará la atención en los Estados Unidos. A consecuencia de historias llevadas a Inglaterra por viajeros que habían explorado la América Central, Sir. Alfredo Mond, gran fabricante, envió a Panamá, el año 24, asociado con su hijo Enrique y con el fuerte capitalista Mr. Joel, una expedición de ingenieros en busca de yacimientos de oro. Estos ingenieros, guiados por indios, descubrieron en un territorio, nunca visitado por los blancos, una vasta área en la que reveló su presencia el metal amarillo, del cual dijo Quevedo:

Nace en las Indias honrado,
viene a morir en España,
y es en Génova enterrado.

Cuando los buscadores, o **prospectors**—como se les llama aquí—regresaron a Londres, Mr. Enrique Mond dijo:

—A juzgar por lo que hemos visto, hemos dado en Panamá con depósitos auríferos mayores que los del Valle de Rand en el Africa del Sur. Dentro de pocos días el mundo se enterará de los detalles y quedará sorprendido.

Y agregó que el sindicato para explotar el negocio se formaría con capital británico **exclusivamente.**

Ahora ha hablado Mr. Elver, Presidente de la **Panamá Corporation.** Y ha dicho:

—Hemos conducido, y conduciremos nuestras operaciones de la manera mas amigable y harmoniosa con nuestro poderoso vecino, los Estados Unidos, que tiene una posición preponderante en el Itsmo; y existe un sentimiento de cooperación entre el gobierno de Panamá y nuestra compañía.

También ha manifestado Mr. Elves que se "hacen grandes esfuerzos para abrir en el extranjero nuevas arterias al comercio británico" y establecer "una gran **posición nacional** en Centro América".

Nótese lo subrayado: el capital será exclusivamente británico, según Mond; y según Elves se quiere establecer una gran posición, también británica, en Centro América, donde está el Canal de Panamá, propiedad de los Estados Unidos; y la colosal concesión de 5 mil millas cuadradas está en Veraguas, una de las provincias de la República de Panamá, **controlada** por el gobierno de Washington.

Esta empresa ha de llamar la atención, y acaso, inspirar recelos en esta nación. Mr. Elves, curándose en salud, se ha apresurado a declarar—como se vé—que se había operado en condiciones de amistad y harmonía con los Estados Unidos; lo cual podrá ser verdad; pero ¿no habrá ido la procesión por dentro?

¿Por qué lo de emplear el capital británico **exclusivamente?** Ahora, cuando el dinero está "fácil" aquí, se hubiera podido proponer al capitalismo americano que tomase, si quiera, el 25 por 100 de las acciones; si el negocio es bueno para los británicos, también lo será para los americanos; y la participación de estos en la empresa pondría de manifiesto la "amistad" y la "harmonía" entre los intereses económicos de potencias parientas.

Lo de la "gran posición nacional" es de una vaguedad, que parecerá, aquí sospechosa. ¿De qué posición se trata? ¿Meramente de la económica, o, también, de la política y la militar? Si en Panamá se desarrollase un negocio de oro tan importante como el del valle sud-africano del Rand, ese negocio sería el principal de aquella república y daría en ella al capitalismo británico una influencia superior a la del americano; y detrás de ese capitalismo estaría el gobierno de Londres. No se olvide que este, en el Africa del Sur, hizo la conquista de las dos repúblicas holandesas, Transvaal y Orange, para poner bajo la bandera británica las valiosas minas que eran propiedad de compañías inglesas.

Aspecto militar y político del asunto: la existencia de grandes intereses británicos en el Istmo sería un incentivo mas para que aquel gobierno, en caso de guerra con los Estados Unidos, intentase apoderarse del Canal de Panamá, y también de la provincia de Veraguas, pretextando que lo hacia antes de que los americanos la ocupasen y echasen garra a las minas y demás propiedades británicas.

—Pero—se preguntará ¿Y el tratado que garantiza la neutralidad del Canal? ¿Y el Derecho de Gentes, que resguardaría a Panamá, donde está la provincia de Veraguas?

A los que pregunten esto, se les podrá recordar, cuanto a lo primero aquello del papelucho, o **chiffon de papier** que dijo el canciller alemán Hollwegg-Bethman cuando Goschen, el Embajador británico le habló del tratado de neutralidad que amparaba a Bélgica; y cuanto a lo segundo, se podrá responder a los interrogantes que Panamá tiene pendiente de la aprobación de su Senado un tratado por el cual autoriza a los Estados Unidos para utilizar todo su territorio, con fines militares, en caso de guerra.

Y, con o sin esa autorización los americanos ocuparán a Veraguas para dar un disgusto a los ingleses; porque las grandes potencias piensas y proceden como el rey de **La Mascota,** que dice:

—Si el poder absoluto no me sirve para cometer atropellos ¿para qué diablos ha de servirme?

Todo hombre amigo de la paz debe desear que sigan siendo buenas las relaciones entre estos dos pueblos; pero es evidente que la acción británica en Panamá encierra posibilidades alarmantes. "Hay moros en la costa" como se decía en España en los tiempos de la piratería berberisca.

Antonio ESCOBAR.

Nueva York, Octubre.

A TRAVES DE LA VIDA

POR HECTOR DE SAAVEDRA

Un periódico ha tenido la ocurrencia de hacer una encuesta para determinar con los votos de los lectores, entre las distracciones que prefieren cual es la que mas gusta al público. La determinación es difícil porque estriba en el gusto del hombre, y naturalmente de la mujer, que es muy complicado. Vaya un autor o empresario a decir con firmeza lo que agradará a las gentes, cuando él mismo no sabe lo que le divierte mas. A no ser un match a puñadas entre dos buenos ejemplares de animal humano, nada hay que cautive, y aun así, el boxeo tiene que ser entre campeones y hay que llevar interés en las apuestas.

Como iba diciendo, el periódico a que me refiero (un importante cotidiano) quiere investigar el punto para dejar sentada esta verdad. Ahora los periódicos no se contentan como antiguamente con reflejar la opinión del partido a que pertenecen y dar alguna que otra información de carácter general, sino que han de penetrar en las cosas íntimas como las operaciones quirurgicas que sufren los abonados; en la familia, como los matrimonios y divorcios que se conciertan y en el pensamiento con la investigación de los gustos y preferencias. Un periódico bien reputado es aquel que sigue a las personas como la sombra al cuerpo, y publica las acciones que ejecuta, con la escrupulosidad con que se lleva la hoja clínica de un enfermo.

En la presente inquisición muchos se han pronunciado por el cine, otros por los sports, no pocos por el teatro, algunos por "el amor" y los demás por las obras manuales de entretenimiento—como el bordado o la tapicería,—el café, la lectura, el juego, la música, etcétera, etcétera, y enormemente por el dancing.

Signo de los tiempos. Parece ser que son los lugares donde se baila los que mas atraen al público y alcanza esta diversión el mayor de los sufragios. El "concierto" viene muy detrás, los "sports" no tienen mayoría y las otras distracciones como el cine mismo, que es un refugio según confiesan algunos, tiene mas detractores que aficionados. El que mas se aproxima al "dancing" es el café, cuyos encantos no conocen los pueblos del Nuevo Mundo. Quítenle a un madrileño o a un francés, de la capital o de provincias, su concurrencia al café y verán que es como si lo hubiesen condenado a presidio. El amor—¡qué decadencia!—está en el vigésimo lugar y un individuo dice que no se le debe considerar como un placar y menos una distracción sino como un deber que hay que cumplir, como el pago de los impuestos.

Ahora bien; discurriendo sobre la elección que hacen los sufragistas se explica la preferencia por el "dancing". En esas salas de baile se encuentra el café, la tertulia el sport, la música y hasta el amor! Reune, en una sola, una porción considerable de diferentes distracciones. Los que comen y bailan pueden ser dispécticos que ayudan la digestión, plato a plato. Hay personas, y yo conozco una muy estimable de la Habana, que no perdía una pieza en el Vedado Tennis Club donde es socio muy apreciado.

Extrañado un tanto de que no siendo diplomático sino ingeniero, y no muy joven y sin pretensiones de conquistador fuera tan adepto, a esa diversión.

—Le gusta, a usted, mucho el baile ¿eh?—le dije una noche entre dos "fox".

—¡De ningún modo! Bailo para sudar y eliminar el ácido úrico.

Vean ustedes. Así es que el dancing, (que encierra propiedades ocultas) tiene el mayor número de partidarios. En efecto: aparte de aquellos que ponen en él una mira especulativa, no hay lugar de placer mas divertido e interesante y que rinda mejor cuenta de lo que se desea saber si a uno le interesa conocer como son sus semejantes. Ningún punto de observación es mejor que una mesa a cuya proximidad uno se acoda y toma el "bock" de cerveza o la limonada, que se ha pedido y que son intoxicantes inofensivos. Desde allí se vé el desfile de hombres y mujeres, las contorciones de unos y otros y el ojo experimentado sabe distinguir cierta psicología callejera que es interesante. Le digo a ustedes que nada es comparable en libertad, independencia y provecho. Por ello es que cuando un amigo me da una de esas citas, entre siete y ocho por ejemplo, en que hay una hora y a veces mas que esperar, le digo:

—Prefiero que me vayas a buscar al dancing del Molino Rojo, o a tal o cual cabaret.

Como vivo a la entrada de Montmartre los tengo a escoger.

París, 1o. de Octubre de 1927.

M.E.C.D. 2016

La Copa "General Machado" fué ganada por el Habana

HILARIO MARTINEZ ESTA HACIENDO UN FUERTE TRAINING PARA SU MATCH DEL DIA 4

La doctora en medicina Dorothy C. Logan, de Londres, y su manager de natación H. Carey. Esta hermosa doctorcita usó una pesada broma haciendo ver que había roto el record de la nadadora americana Gertrude Ederle, para después decir que era incierto y que lo que quiso demostrar era la facilidad con que se establecían falsos records de natación en el Canal de la Mancha

Los Rojos del Habana Ganaron el Quinto Juego y con él, la Valiosa Copa Donada por el General Machado

ADOLFO LUQUE PITCHEO COMO EL SABE HACERLO, DE MANERA COLOSAL, PERO NO LE SECUNDARON EN EL BATTING Y EL CORRING SUS COMPAÑEROS DE TEAM Y TUVO QUE ARRIAR BANDERA RETIRANDOSE DEL BOX EN EL NOVENO INNING DESPUES DE DISCUTIR ACALORADAMENTE UN OUT CON LOS UMPIRES

La Copa General Gerardo Machado se tiñó al fin de rojo.

Fué un gran juego en el que tomó su tinte definitivo—por un año, pues hay que ganarla tres para posesionarse de ella—y Adolfo Luque fué el héroe grande y casi sobrehumano en el lado azul tratando de defenderla, evitando de que cayera en manos de los rojos. Pero él es un solo hombre y resulta imposible que lo haga todo. Cinco hits solamente le dieron al pitcher Eckelson, mientras Luque se dedicaba a contener la formidable batería de los Claveles Rojos, que lograron cristalizarle ocho. Un poco más de batting de parte del Almendares, un poco más de ligereza en los defensores de su cuadro, especialmente en la tercera y short, que no realizan un double play aunque los asesinen, y la victoria hubiera caído gustosamente en manos del siempre glorioso e histórico team azul. Esa es la verdad básica, el motivo del desastre final almendarista.

COMENZARON EL ATAQUE

Al levantarse el trapo escénico comenzaron los azules atacando con dureza las curvas del pitcher Eckelson y se anotaron dos carreras cuyo historial es el siguiente: Dreke abre con hit al left, le sigue Josefo Rodríguez con un batazo biangular por el mismo territorio y lleva a la chocolatera a Dreke. Baró toca de plancha por tercera y lleva a Joseito a la cámara angustiosa, siendo él out en la inicial. Lloyd levanta un fly al center y anota Joseito la segunda carrera. Scales batea de roller sobre Smith y lo dejan cadáver en la almohada inicial. Este comienzo causó, como es de suponer, el peor estado de ánimo en las galerías rojas, pues los alacranes se presentaban en forma alarmante.

LAS ANOTACIONES ROJAS

Hasta terminar el cuarto inning solamente le habían bateado a Luque dos hits, un tribey de Cueto en el segundo y roller de Olivaritos a tercera, que por la lentitud de Scales en lanzar la bola a primera se convirtió en hit, en el tercero. Eso era todo, pues el pitcher cincinnatense estaba hecho un coloso. Pero en el quinto le abrió Mike con tribey a la cerca del right, anotando al dar Olivares de roller al short, el que por su lentitud no pudo sacar en home y decidió hacerlo en primera. Eckelson fué ponchado y Paíto de tercera a primera.

En el octavo apareció la del empate colocando Paíto un texas detrás de short. Oms se sacrifica y lleva al padre de familia a segunda. Smith manda una línea al left sobre la que hace Dreke un espléndido engance. Dihigo roletea al short, lo que se convierte en hit, anotando Paíto la segunda carrera roja. Wilson acabó de short a primera.

La de la ganancia apareció a la hora de recoger las cortinas en el noveno, la más aguda nerviosidad se había apoderado de los espectadores, esperándose que se jugarían innings extras, pero no resultó así, pues Cueto bateó un fly alineado al territorio de Cheo Ramos, quien fildea la bola con indecisión, corre hacia atrás y le pone el guante, la bola le da en él y se le escapa, convirtiendo Cueto el trancazo en tubey. Luque protesta ante el umpire, alegando que Cueto ya había dado la vuelta, dando la pelota por cogida, y que además el jardinero la había retenido el tiempo suficiente en las manos. La protesta no le vale y Luque determina abandonar el box, mandando en su lugar a Emilio Palmero, éste lanza una bola y Mike, que estaba en el plate, se la arrebata poniéndola de línea entre center y left, por lo que anota Cueto la tercera carrera y el Habana gana la serie sensacionalmente Los fanáticos partidarios de los rojos se lanzaron al campo y cargando en hombros al manager y catcher de los Claveles Rojos lo pasearon en triunfo por el terreno hasta depositarlo en el cuarto de duchas. El delirio del fanatismo rojo estaba elevado al cubo al llevarse una copa que ya tenían los azules casi internada en el refrigerador.

En el octavo inning tuvo el Almendares la tercera carrera al borde de la accesoria margoniana. Cheo había resultado out de short a primera, pero Correa pegó un tremendo toletazo de tres bases a la pizarra, y se quedó pegado a la almohada, sin adelantar nada, así que cuando Luque bateó de roller a segunda, el instante para anotar, no pudo hacerlo el short almendarista por su falta de previsión y agilidad.

GUILLERMO PI.

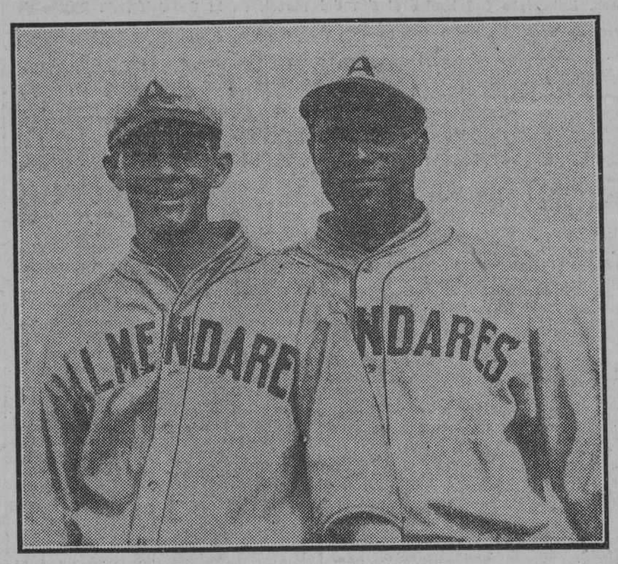

Zarza y Fernández, los dos receptores del Almendares que con tanto éxito han venido jugando en la serie bicolor terminada ayer

ALMENDARES

	V.	C.	H.	O.	A.	E.
Dreke, lf.	4	1	1	2	0	0
J. Rodriguez, 1b	4	1	1	12	0	0
Baró, rf.	3	0	0	0	0	0
Lloyd, 2b.	3	0	0	1	5	0
Scales, 3b.	4	0	1	2	3	0
Fernández, c.	3	0	0	2	0	1
Ramiro, cf.	3	0	0	3	0	0
Correa, ss.	3	0	1	2	5	0
Luque, p.	3	0	1	0	3	0
Palmero, p.	0	0	0	0	0	0
Totales.	30	2	5	24	16	1

HABANA

	V.	C.	H.	O.	A.	E.
Herrera, 3b.	4	1	1	0	3	0
Oms, cf.	2	0	1	3	0	0
Smith, 2b.	3	0	0	2	6	0
Dihigo, rf.	4	0	1	0	0	0
Wilson, 1b.	4	0	0	16	1	1
Cueto, rf.	4	0	3	3	0	0
González, c.	4	1	2	1	2	0
Olivares, ss.	3	0	1	2	4	0
Eckelson, p.	2	0	0	0	3	1
J. García, x.	0	1	0	0	0	0
Totales.	30	3	9	27	19	2

Anotación por entradas

Almendares	200	000	000—2
Habana	000	010	011—3

SUMARIO

Three base hits: Cueto, González, Correa.—Two base hits: J. Rodríguez, Scales, Cueto.—Sacrifice hits: Baró, Lloyd, Eckelson, Smith, Oms. Double plays: González a Olivares a Wilson; Olivares a Wilson; Lloyd a Correa a Scales.—Struck outs: Luque 2; Eckelson 0; Palmero 0.—Bases por bolas: Luque 1; Eckelson 0; Palmero 0.—Tiempo: una hora 50 minutos.—Umpires: González (home); Magriñat (bases).—Anotador: Hilario Fránquiz.— Observaciones: hits a Luque: 8 en 8 innings y 29 veces al bat.—Lo perdió Luque.—x corrió por Cueto en el 9º—La carrera decisiva sin outs.

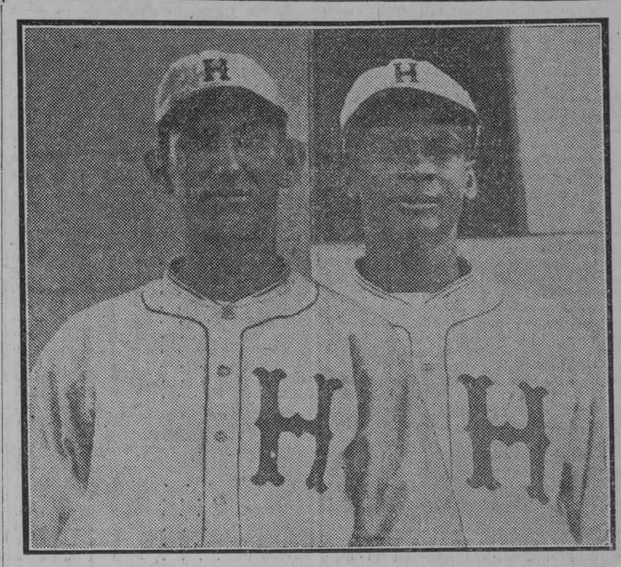

Miguel Angel González y Julio Rojo, catchers del Habana, siendo el primero además de receptor el manager de los Claveles Rojos ganadores de la copa Presidencial

LOS HABANISTAS EMPATARON Y GANARON EL JUEGO EN LOS DOS ULTIMOS INNINGS

Luque se sostuvo incólume hasta que la artillería gruesa del Habana le fué abriendo brecha.—Correa se mostró muy tímido al no separarse de la tercera almohadilla en el octavo

COMO FUERON ANOTADAS LAS CARRERAS POR ENTRADAS

Triunfaron al fin los Rojos. Después de pasar mil sofocones pudieron por fin los rojos empatarle el juego a Luque en el octavo, y al abrirle Cueto un tubey en el noveno, se molestó el pitcher estrella de los azules, retirándose del centro del diamante, siendo sustituido por Palmero, que solo le pitcheó a un solo bateador, Mike González, que confeccionó el hit de la victoria habanista.

Eckelson después de comenzar en mala forma, fué componiéndose, hasta el extremo de que fué en el inning inicial únicamente que permitió que los almendaristas visitaran la accesoria de Margot Chaleco.

Véase a continuación el score detallado del match, inning por inning.

PRIMER INNING

ALMENDARES.—Dreke abre con hit al left y al seguirle Joseito Rodríguez con tubey por el mismo territorio, anota Dreke la de la quiniela; Baró lleva a Joseito a tercera, sacrificándose en plancha por el territorio de Paíto Herrera; Lloyd fly al center y anota Rodríguez la segunda carrera almendarista del inning; Scales es out de segunda a primera. Dos carreras dos hits y cero error.

HABANA.—Paíto fly a Dreke y es cadáver; Oms es ponchado por el gran Luque; Smith fly al center. Cero carreras, cero hits y cero error.

SEGUNDO INNING

ALMENDARES.—Fernández suelta un fly alineado que engarza Cueto de manera sensacional junto a la cerca de sol; Cheo Ramos es out en fly al center; Correa termina el inning, es out por la vía Smith-Wilson. Cero carreras, cero hits y cero error.

HABANA.—Dihigo es cadáver al coger Cheo Ramos una feroz línea baja al center; Wilson es out de Lloyd a Joseito; Cueto mete la bola de tribey en la pizarra pero no hay carreras al fallecer Mike en línea a Cheo Ramos. Cero carreras, un hit y cero error.

TERCER INNNING

ALMENDARES.—Luque batea un hit de rolling durísimo sobre Smith, extendiéndose la bola en consideraciones; Dreke toca la bola pero resulta un double play relámpago por la vía de Mike, Smith y Wilson; Joseito termina la entrada en foul fly a Miguel Angel. Cero carreras, un hit y cero error.

HABANA.—Olivares rolling a tercera y por la lentitud de Scales en fildear y tirar, resulta safe en la inicial; Eckelson se sacrifica, llevando a Olivares a la adulterina; Paíto pega rolling al shot y es out en primera, adelantando a tercera el corredor; Oms es transferido y Smith no logra hacer nada de particular, pues su rolling a Lloyd produce su muerte en la primera. Cero carreras, un hit y cero error.

CUARTO INNING

ALMENDARES.—Baró es out en la inicial en atento besa las manos al pitcher; Lloyd pega un machucón delante del catcher, siendo asesinado de Mike a Wilson; Scales da un fly al center y es out. Cero carreras, cero hits y cero error.

HABANA.—Dihigo muere en foul fly a Joseito; Wilson es también destripado de segunda a primera, terminando el inning rápidamente Cueto con rolling a Correa. Cero carreras, cero hits y cero error.

QUINTO INNING

ALMENDARES.—Fernández es out en fly a Cueto; Cheo Ramos batea rolling al pitcher que tira a Wilson, al cual se le cae la bola después de hacer con ella juegos malabares; Quico Magriñat primeramente declara out pero al protestar Luque y hacerle ver su error, obtiene Ramos la inicial; Correa pega rolling a Olivares, que asesina sin asistencia a Ramos y devolviendo rápido a Wilson consigue un magnífico doble-play. Cero carreras, cero hits y un error.

HABANA.—Mike tribey a la cerca del right field; Olivares rolling al short y es out en primera, pero anota Mike la carrera habanista; Eckelson ponche; Paíto es out de tercera a Joseito. Una carrera, un hit y cero error.

SEXTO INNING

ALMENDARES.—Luque rolling a Smith y es out en primera; Dreke fly aut; Joseito out de pitcher a primera. Cero carreras, cero hits y cero error.

HABANA.—Oms hit al left y Smith, que le sigue, toca la bola para sacrificarse y al recogerla Fernández para sacar en primera, da con ella en la espalda de Smith, siendo ambos corredores safe; Dihigo planchea en dirección al pitcher, y es out, adelantando a Oms y Smith; Wilson roletea sobre Lloyd con el cuadro cerrado, y es out y doblándose rápidamente Joseito, sorprende fuera de la tercera a Oms, destripándolo Scales. Cero carreras; un hit y un error.

SEPTIMO INNING

ALMENDARES.—Baró fly a segunda; Lloyd out de tercera a primera; Scales batea un tubey al center pero de allí no pasa, pues Fernández es out de segunda a primera. Cero carreras, un hit y cero error.

HABANA.—Cueto pega fuerte rolling sobre tercera, convirtiéndose el batazo en hit; Mike rolling a segunda, forzando en la adulterina a Cueto; Olivares rolling a tercera, forzando a su vez a Mike; Eckelson es out de Luque a primera. Cero carrera, un hit y cero error.

OCTAVO INNING

ALMENDARES.—Cheo Ramos es out de short a primera; Correa tribey al right center; Luque es out de segunda a primera, no despegándose Correa de la almohadilla; Dreke es out de Paíto a Wilson. Cero carreras, un hit y cero error.

HABANA.—Paíto da un texas leaguer detrás del short; Oms se sacrifica, llevando a Paíto a segunda; Smith dispara una línea al left sobre la que realiza una espectacular cogida Dreke; Dihigo hit de rolling sobre segunda y anota Paíto la carrera del empate; Wilson es out de short a primera. Una carrera, dos hits y cero error.

NOVENO INNING

ALMENDARES.—Joseito es out de short a primera; Baró es out en línea a Smith; Lloyd pega hit por segunda; Scales es out de Smith a Jorocón. Cero carrera, un hit y cero error.

HABANA.—Cueto tubey al center; es un fly largo y alineado sobre el que corre con decisión Cheo Ramos, pegándole la bola en el guante pero sin que la logre detener ,Luque protesta, diciendo que Ramos conservó el batazo lo suficiente según algunos y por haber retrocedido Cueto en su carrera hacia la primera, según otros; y al no prosperar su protesta, se retira del box, sustituyéndose con Palmero; Mike a la primera bola que lanza el Rubio de Guanabacoa, consolida el triunfo del Habana en la Serie con un hit limpio al center, anotando Cueto. Una carrera, dos hits y cero error.

HILARIO MARTINEZ SIGUE SU ENTRENAMIENTO DIARIO PARA EL PROXIMO DIA 4

SUMMIT, N. J., octubre 24.—(U. P.)— Hilario Martínez, peso welter, que boxeará con Andy Divodi el 14 de noviembre en Madison Square Garden, continuó entrenándose hoy.

El púgil español se ha visto obligado a suprimir el sparring partner para impedirle que conozca pronto su forma de combate. Sin embargo, mañana practicará unos cuantos rounds, pero concentrará sus ejercicios principalmente en el deslizamiento por sogas y el punching bag. Estos dos últimos ejercicios le darán agilidad en los pies y en los brazos.

Suspendida para hoy la vigésima partida a los 40 movimientos

Capablanca tiene ventaja en la posición sobre Alekhine

BUENOS AIRES, Octubre 24. — (A. P.) — A las siete de la noche comenzó la vigésima partida del Campeonato de Ajedrez, llevando el maestro ruso Alekine las blancas e iniciando con la apertura del peón de la dama, contestando Capablanca con el caballo del Rey.

A la hora y media de juego se habían hecho veinte movimientos, cambiéndose muchas piezas, sin exceptuar las damas. La situación es muy equilibrada, y tiene la característica de unas tablas más.

Hecho el movimiento cuadragésimo se suspendió la partida para el martes por la noche. Alekhine tiene un peón de ventaja, pero Cabablanca ocupa una posición más fuerte. Los técnicos dicen que la única posibilidad que tiene el maestro ruso es buscar las tablas cuando la situación se haga realmente peligrosa para él.

Ganaron Tartakower y Niemzowitch en el Torneo de Londres

El último round fué jugado ayer, saliendo derrotado Vidmar

LONDRES, octubre 24. (UP.)—Hoy se jugó el último round del torneo de ajedrez de esta capital con los siguientes resultados:

Marshal venció a Berger.
Bogoljubow derrotó a Fairhurst.
Tartakover ganó a Reti.
Thomas venció a Yates.
Winter obtuvo la victoria sobre Vidmar.
Menzourtch derrotó a Colle.

El score del torneo es como sigue:
Niemzowitch y Tartakower, 8 partidas ganadas, 4 perdidas.
Marshall, 7 1-2 y 4 1-2.
Vidmar, 7 y 5.
Bogoljubow, 6 1-2 y 5 1-2.
Reti y Winter, 5 1-2 y 6 1-2.
Colle, 4 1-2 y 7 1-2.
Berger, Thomas y Yates, 3 1-2 y 8 1-2.
Fairhurst, 3 y 9.

Se concederán seis premios.

Muy interesantes vienen desarrollándose los Campeonatos de cancha en el Olimpia S. Club

Siguen sus cursos, cada vez con mayor interés, los distintos campeonatos que en su espléndida y hermosa cancha viene celebrando el prestigioso y cada día más pujante Olimpia Sporting Club.

Las contiendas van muy adelantadas y poco a poco se destacan los posibles campeones de 1927.

En algunas divisiones la lucha es reñidísima como podrá observarse por los estados que insertamos más abajo, lo que le da una animación e interés extraordinario a los partidos finales.

En hand ball, división de delanteros, se destaca fuertemente Santiago Zalvidea, con tres juegos ganados y uno perdido.

Le siguen con un interesante empate Badía y Arias, los que esperan el menor parpadeo del que se mantiene en "straight" para calzarse el puesto de honor.

En la zaga de este grupo marcha invicto Joaquín Gómez, con tres victorias de otras tantas salidas al asfalto.

Como peligrosísimo rival marcha Armestó, que tiene de cuatro salidas tres victorias, siendo uno de los más fuertes aspirantes.

En el elegante y aristocrático squash, división de delanteros, marcha a la cabeza de la procesión la murallita olímpica, Gastón de Vélez, con 666 puntos de average.

Interesante empate entre Palicio, Patiño y Villa, se mantiene por la posesión del segundo lugar, y tal vez si alguno llegue hasta amenazar a la murallita olímpica.

Rogelio Menéndez se mantiene invicto en la zaga de los squashistas con tres victorias, siguiéndole de cerca J. Gómez con 750.

El partido final de estas parejas ha de ser verdaderamente sensacional.

En Jai-Alai o pelota a punta de cesta, la murallita olímpica vuelve a mostrarse en todo su esplendor, Gastón de Vélez marcha en primera línea con tres juegos ganados y uno perdido.

Le siguen muy de cerca Brey y Sánchez, que marchan nariz con nariz, como diría un experto hípico.

En la zaga J. Castro terminó sensacionalmente su jornada con 800 puntos de average y ahora esperará por si hay alguno que logre empatarle su magnífica actuación en la temporada que termina.

JUEGOS PARA LA NOCHE DE HOY, MARTES

HAND BALL:

C. Alvarez-A. Rodríguez, Blancos, vs. J. Badia-A. Armestó, Azules. A sacar del cuadro 4.

M. Alvarez-J. M. Fernández, Blancos; vs. J. Iglesias-J. Gómez, Azules. A sacar del cuadro 4.

SQUASH:

G. de Vélez-M. González, Blancos; vs. J. Patiño-O. García, Azules. A sacar del cuadro 7.

JAI-ALAI:

J. Pereira-C. González, Blancos; vs. F. Zenoz-J. Galcerán, Azules.

ESTADOS DE LOS CAMPEONATOS DEL OLIMPIA SPORTING CLUB:

Hand Ball

Delanteros	J.	G.	P.	Ave
S. Zalvidea	4	3	1	750
J. Badia	3	2	1	666
J. R. Arias	3	2	1	666
M. Alvarez	3	1	2	333
J. Iglesias	3	1	2	333
C. Alvarez	3	1	2	333
Zagueros	**J.**	**G.**	**P.**	**Ave**
J. Gómez	3	3	0	1000
A. Armestó	4	3	1	750
A. Rodríguez	4	2	2	500
J. M. Fernández	3	0	3	000
H. Gómez	4	0	4	000
F. Betancourt	4	0	4	000

Squash:

Delanteros	J.	G.	P.	Ave
G. de Vélez	3	2	1	666
P. Palicio	4	2	1	500
J. Patiño	4	2	2	500
M. R. Villa	4	2	2	500
G. Turbiano	4	1	3	250
Zagueros	**J.**	**G.**	**P.**	**Ave**
R. Menéndez	3	3	0	1000
J. Gómez	4	3	1	750
O. García	2	1	1	500
J. Galcerán	3	1	2	333
M. González	3	1	2	333
M. González	4	1	3	250

Jai-Alai:

Delanteros	J.	G.	P.	Ave
G. de Vélez	4	3	1	750
S. Brey	4	2	2	500
M. Sánchez	4	2	2	500
J. Pereira	3	1	2	333
F. Zenoz	3	0	3	000
Zagueros	**J.**	**G.**	**P.**	**Ave**
J. Castro	5	4	1	800
J. Galcerán	3	2	1	666
C. González	4	2	2	500
R. García	4	0	4	000
J. Soroa	4	0	4	000

Resultó desastroso el encuentro Tony Canzoneri y Dundee

El veterano Dundee no dió un solo golpe que valiera la pena en todo el match.—El público salió disgustadísimo del espectáculo.

NUEVA YORK, octubre 24.—(AP)—Tony Canzoneri, feather de Brooklyn, ganó la decisión de los jueces sobre Johnny Dundee, excampeón, en un bout a quince rounds nada notable, celebrado esta noche en Madison Square Garden.

El veterano Dundee, quien hizo su primera aparición en el ring en un año, no dió un golpe serie en toda la pelea. Canzoneri tampoco hizo esfuerzos para castigarle, aunque llevó la ofensiva en los quince rounds. En el cuarto episodio el público comenzó a aullar, pidiendo más movimiento y agresividad. En el séptimo round muchos se fueron, y los últimos rounds fueron coreados por un pateo, aderezado con maullidos de gato, que fué el mejor de los comentarios desfavorables que los espectadores podían hacer de la pelea.

En el décimo primero Canzoneri sufrió la cortadura de un labio y Dundee recibió otra en la cara momentos después. Todo se calmó enseguida, y los pugilistas volvieron a su táctica de exhibición.

Dundee fué ovacionado por el público al presentarse en el ring, anunciándose su peso de 125 y media libras, o sea media justa menos que el límite feather. Canzoneri pesó 124. Cuando el referee declaró el veredicto favorable a Canzoneri, los chiflidos no dejaron oir nada.

La Comisión de Nueva York no reconoce la pelea en relación con el título de las 126 libras. Dundee, aunque derrotado después de su retirada de la división, nunca lo fué antes.

Ocho mil 808 personas pagaron su entrada, siendo los ingresos netos de 34.457 pesos.

Country Club en Santiago de Cuba

SANTIAGO DE CUBA, octubre 24.—DIARIO, Habana.—El Country Club de Santiago de Cuba ha de ser una hermosa realidad dentro de breve tiempo. Ayer tuvimos el gusto de hablar con el doctor Chavez Milanés, poseedor de los terrenos donde se han de instalar los links, declarándonos que los organizadores habían contratado el servicio del experto norteamericano Devereux Nimet para acondicionar estos terrenos al mencionado deporte y a otros muchos. Este señor experto manifestó que después de haber construído más de ochenta Country Clubs, no encontró nunca ninguno tan apropiado como éste, que cuando los players americanos se den cuenta de este de Santiago se ha de iniciar una fuerte corriente de turismo hacia nuestra ciudad. Existe en las mejores clases sociales y deportivas de esta ciudad un grande y justificado entusiasmo por la creación del nuevo campo de sports y edificios anexos que serán a no dudarlo una gran atracción más para la capital de Oriente.

El caso del outfielder Kiki Cuyler, comienza a considerarse con la calma que merece

Nadie puede explicarse como fué sentado por el manager Bush.—Las razones dadas no convencen.—Es cosa segura el cambio de Cuyler.—Los Dodgers han hecho la mejor proposición.—Ofrecen al zurdo Jess Petty.

CHICAGO, Octubre 24.—(UP) El caso del outfielder Kiki Cuyler, de los Piratas de Pitisburg, es uno de los más extraños que recuerda el baseball, y ahora que la season ha terminado, comienza a considerarse con la calma que merece.

Cuyler, uno de los outfielders más brillantes que haya aparecido en un terreno de la Liga Nacional, fué retenido en el banco de los jugadores durante toda la mitad de la campaña y en la serie mundial.

Por cué Donie Bush, el manager de los Piratas, lo sentó durante tanto tiempo es cosa que hasta ahorá no se ha podido dilucidar. Se dice que su ausencia del line up se debió a su poco interés en los juegos, ya que una vez fué multado por no tirarse en segunda base en una apretado desafío contra los Gigantes de McGraw, pero se duda que ello sea la causa principal.

Cuyler ha declarado en distintas ocasiones que no sabe nada de su "desgracia". Bush tampoco ha querido hablar sobre el particular y esto agrava más la situación. Los rumores circulantes dicen que, como resultado a la tirantez existente que existe entre Bush y Cuyler, éste será cambiado a otro club de la Liga Nacional, posiblemente los Dodgers de Brooklyn, que han ofrecido a su pitcher Jess Petty. En Pittsburg no se ha confirmado la noticia, pero el presidente del club, Barney Dreyfuss ha declarado que tiene proposiciones de su buen amigo Wilbert Robinson.

Cuyler, esto es seguro, no jugará con los Piratas en 1928. El célebre outfielder está disgustado con Bush y sería sumamente peligroso el dejarle en la novena. Kiki ha dicho en Pittsburg que su posición es el center field y no el left como han querido encomendarle. Además, bateando en el seguro turno no puede prestar buenos servicios al club, pues casi siempre se ve obligado a sacrificarse en vez de batear largo como hubiera sido sus deseos.

Los amigos de Cuyler dicen que Kiki jugaría mucho más si jugase el center field y batease en el quinto o sexto puesto del line up. Pero Bush tiene otras ideas sobre el particular.

Es una incógnita el futuro de Cuyler. Solo puede asegurarse que será cambiado, que todos los clubs de la Liga Nacional desean sus servicios y que están dispuestos a ofrecer lo que les pidan con tal de tenerle en sus filas.

Jack Hendricks, manager de los Reds de Cincinnati, ha hecho buenas proposiciones, incluyendo al pitcher texano Pate Donorue en ellas, pero Bush prefiere al infielder Critz y esto ha paralizado las negociaciones, pues Hendrick he declarado que necesita a Hughey para ganar el pennat en la temporada venidera.

Wilbert Robinson, del Brooklyn y buen amigo del viejo Dreyfuss, ha ofrecido los servicios de Jess Petty, considerado por la crítica el mejor pitcher zurdo de la Liga Nacional, pero algunos cronistas de New York han protestado diciendo que eso significaría regalar un nuevo pennat a la ciudad del humo. Contando con Petty,—una seguridad en el box,—los Piratas serán invencibles el año que viene y costaría mucho trabajo derrotarles.

Los Dodgers, sin embargo, parecen dispuestos a llegar a cabo la transación y nada tendría de particular que en la próxima convención de magnates que se efectuará probablemente en esta ciudad en Diciembre, se haga oficial el cambio. Hal Rhyne infielder comprado en 1925 al club San Francisco de la Liga del Pacífico, acompañaría a Cuyler en su paso al Brooklyn.

Joe McCarthy, entusiasmado por la idea de poseer el mejor trio de outfielders de la Liga en la temporada de 1923, está dispuesto a desprenderse de uno de sus mejores pitchers y del outfielder Webb, con tal de adquirir a Cuyler. Los Cardenales también necesitan a Kiki, habiendo ofrecido por sus servicios al pitcher Flint Rhem y al outfielder Taylar Douhit, pero los Piratas han pedido también a Arthur Reinhart, un zurdo de mucha promesa y esto ha detenido las negociaciones.

El Pitisburg está buscando un buen infielder para la segunda y un pitcher zurdo que sea una garantía. El Cincinnati ha ofrecido a Donohue y a George Kelly, que puede jugar la cámara intermedia sin dificultad, pero los Dodgers han puesto en la pesa al zurdo Petty y esto parece indicar que la transación final será entre Robinson y el alemán Dreyfuss.

McLARNIN SE BATIRA CON WALLACE EL 14 DE NOVIEMBRE EN EL MADISON SQUARE GARDEN

NUEVA YORK, octubre 24.— (U. P.)—Jimmy McLarnin, peso ligero de la Costa, que creó gran agitación entre los aficionados con el knock out que aplicó a Lou (Kid) Kaplan en Chicago la semana pasada, ha firmado para un bout que se celebrará en Madison Square Garden el 14 de noviembre.

Su contrario será probablemente Billy Wallace.

Bill Dempsey reta a Eugenio Molinos

Deseo que llegue a conocimiento del boxeador Eugenio Molinos, que lo retó formalmente para una pelea por el mayor número de rounds que autorice la Comisión Nacional de Boxeo. Me fundo para hacer este reto, en el deseo que tengo de demostrar a los fanáticos que me considero capaz de vencerlo, por la muy buena demostración que di en mi reciente pelea con Johnny Cruz, según la opinión emitida por personas entendidas en boxeo, que presenciaron mi pelea con este boxeador.

Estoy a las órdenes de Molinos y espero que me dé la oportunidad de demostrar que podré cumplir lo que ofrezco.

Bill Dempsey.

Habana, octubre 24 de 1927.

GANO EL CUBA

Pedro Betancourt, octubre 23, las 5 p. m.—DIARIO, Habana.—En Tarafa Park, jugaron el invicto club Cuba, con las Estrellas de Ireneo que trajo al gran pitcher Boada. Batería Cuba pitcheó Castalá, catcher Duquesne. Batería Estrellas Ireneo, pitcher Boada, catcher Pita. Cuba doce hits, 9 carreras. Estrellas diez hits, cuatro carreras. La fama de Cigatte Boada no pudo contener la gran batería del Cuba. Guillermo dió un tribey.

Díaz, Corresponsal.

Se reune mañana la Liga General de B. Ball

Mañana miércoles, a las cinco de la tarde se reune la Liga General de Base Ball para tomar los últimos acuerdos referentes al próximo Campeonato Nacional que ha de dar comienzo el próximo sábado entre los clubs Almendares, Habana y Cuba. La Junta tendrá lugar, como de costumbre, en la Secretaría de Sanidad, bajo la presidencia del doctor López del Valle y con asistencia de los demás componentes de la Liga y delegados de los clubs inscriptos.

M.E.C.D. 2016

Joseito Rodríguez el Primer Hitter de la Serie con 375 Puntos

EN UN INTERESANTE DESAFIO DERROTAN 2X1 LOS JOVENES MARQUESES, CON CANO EN EL BOX A LAS HUESTES POLICIACAS

Hasta el noveno inning no pudo entrar en la chocolatera Levis con la carrera de la victoria.—Los Caribes infligieron una tremenda pateadura a los ahijados de Webster

FIGAROLILLA SE FUE DE BAMBINAZO

El primero de los dos encuentros efectuados el domingo del campeonato junior de baseball que viene celebrándose en los grounds de los Marqueses en 16 y Calzada, fué un desafío espectacular y de gran interés, pero en cambio, el segundo resultó un descarrilamiento ferroviario en que los Caribes se dieron gusto baberuteando sobre las lanzadas del joven Baloyra.

Vedado y Policía empeñaron un gran duelo de pitchers en el juego inicial, actuando como verdaderos veteranos Hermida y Cano en el box por Osos Negros y Marqueses, quedando reducido el ataque de los bateadores a catorce hits en total, confeccionando los vencedores azules dos carreras con ocho indiscutibles y anotando tan solo una vez sus adversarios que tan fuerte oposición presentaron antes de sucumbir en el noveno inning con solo un out en el refrigerador.

La Policía anotó la carrera inicial en el tercer inning, siendo el de la quiniela la segunda base Reyes, pero en la entrada siguiente se consumó el empate al pisar la virginal por primera vez un vedadista, Fernández, que llegó a honrar por hits sucesivos de sus compañeros.

Empatados a uno llegaron al noveno, y una repentina falta de control de Hermina permitió a Levis embasarse, no pudiendo los Policíacos hacer más que un solo out antes de que el Marqués anotara la decisiva.

Ya hemos dicho que el segundo desafío fué un descarrilamiento, bateando como fieras los Caribes, yéndose de home run Figarolilla y cerrando en todos los momentos la llave del puerto el pitcher Alonso.

Van a continuación los scores:

POLICIA

	V.	C.	H.	O.	A.	E.
Reyes 2b.	2	1	1	0	1	1
Loyola cf.	4	0	1	1	0	0
Hermida p.	4	0	0	0	2	1
Fernández c.	3	0	1	6	2	0
Prado ss.	4	0	0	4	2	1
Sánchez 3b.	4	0	1	4	2	0
Fiol 1b.	4	0	1	8	0	0
Camacho rf.	4	0	1	1	1	0
Ortega lf.	4	0	0	1	1	0
Totales	33	1	6	25	11	3

VEDADO

	V.	C.	H.	O.	A.	E.
Fernández 3b.	5	1	2	1	0	0
Morales ss.	5	0	1	3	2	2
Cano p.	4	0	1	0	0	0
Estévez cf.	4	0	2	1	1	0
Corrales lf.	2	0	0	0	0	0
Levis rf.	3	1	0	0	0	0
Montes 2b.	3	0	2	2	6	0
Lena 1b.	1	0	0	6	0	1
Lancís c.	4	0	0	11	0	0
Machado lf.	1	0	0	2	0	0
Carrillo 1b.	1	0	0	1	0	0
Totales	33	2	8	27	9	3

Anotación por entradas:

Policía	0	0	1	0	0	0	0	0	0 — 1
Vedado	0	0	0	1	0	0	0	0	1 — 2

SUMARIO:

Sacrifice hits: Lena.

Bases robadas: Reyes 2, E. Fernández, Morales, Estevez.

Struck outs: Cano 8, Hermida 5.

Bases por bolas: Cano 3, Hermida 4.

Dead balls: Fernández a Cano.

Tiempo: 2 horas 5 minutos.

Umpires: Castellanos (home) Sotolongo (bases).

Anotador: M. Aernández.

Observaciones: La carrera decisiva con un out.

Segundo juego:

UNIVERSIDAD

	V.	C.	H.	O.	A.	E.
Morera 2b.	5	1	2	2	1	0
Cubillas 3b.	5	0	1	2	3	0
Bernal cf.	5	2	2	4	0	0
Mendizabal rf.	3	2	1	0	0	1
Sárasúa ss.	5	3	3	3	2	0
Figarola lf.	5	1	2	3	0	0
Lagueruela 1b.	5	1	2	6	1	0
Boliña c.	5	2	1	7	1	0
Alonso p.	2	0	0	0	1	0
Michelena rf.	0	0	0	0	0	0
Totales	40	12	14	27	9	1

FESROVIALIO

	V.	C.	H.	O.	A.	E.
Perint rf.	4	0	1	2	0	2
A. Pérez 1b.	4	0	1	7	0	0
R. Pérez 3b.	4	0	0	3	1	0
Gutsens lf.	3	1	1	2	0	0
San Pedro c.	3	0	1	5	0	1
Torres cf.	3	0	1	3	0	0
González ss.	3	0	0	1	2	0
Baloyra p.	3	0	0	0	5	0
Killan 2b.	3	0	0	4	0	0
Totales	30	1	5	27	8	3

Anotación por entradas:

Universidad	0	3	1	0	3	0	1	3	1 — 12
Ferroviario	0	0	0	0	1	0	0	0	0 — 1

SUMARIO:

Home runs: Figarola.

Two base hits: Mendizabal.

Sacrifice hits: Alonso.

Bases robadas: Bernal 3, Sarasúa, Morera, Baliña.

Struck outs: Baloyra 3, Alonso 6.

Bases por bolas: Baloyra 3, Alonso 0.

Tiempo: 2 horas.

Umpires: Castellanos (home) Sotolongo (bases).

Anotador: M. Hernández

HABANA-MADRID

Programa oficial para la función continua que se celebrará desde las tres de la tarde a las doce de la noche del martes 25 de octubre de 1926:

Primer partido a 30 tantos, con apuestas: Angelina y Delfina, blancos ,a sacar del cuadro 11, contra Carmina y Antonia, azules, a sacar del cuadro 11.1|2.

AVISO

Teniendo en cuenta el pequeño tamaño de esta Cancha, y para evitar posibles confusiones, se establece la siguiente regla especial.

Toda pelota que después de salir del frontis pegue en la pared del rebote y en el piso de la cancha, volviendo de nuevo a tocar el frontis, sin haber sido antes devuelta legalmente por el bando contrario, se contará tanto para el bando que lanzó la pelota, sin que pueda ser devuelta después de tocar por segunda vez el frontis.—La Empresa.

Primera quiniela de combinación a 6 tantos, con apuestas: Carmina, Paula, Angelina, Emilia, Pilar y Elena.

Segundo partido a 30 tantos, con apuestas: Emilia y Joaquina, blancas, a sacar del cuadro 12, contra Paula y Consuelín, azules, a sacar del cuadro 12.

Segunda quiniela de combinación a 6 tantos, con apuestas: Delfina, Consuelín, Marce, Joaquina, Eibarresa y Aurora.

Tercer partido amateur a 30 tantos, sin apuestas.

Cuarto partido amateurs a 30 tantos, sin apuestas.

Quinto partido a 25 tantos, con apuestas: Elena y Marce, blancas, a sacar del cuadro 11.1|2, contra Marcelina y Elvira, azules, a sacar del cuadro 12.

Tercera quiniela de combinación a 6 tantos, con apuestas: Marcelina, Elvira, Lolita, Sagrario, Asunción y Mary.

Sexto partido a 30 tantos, con apuestas: Mary y M. Consuelo, blancas a sacar del cuadro 12, contra Sagrario y Aurora, azules, a sacar del cuadro 12.

Cuarta quiniela de combinación a 6 tantos, con apuestas: Antonia, Petra, Aurora, M. Consuelo, Gracia y Carmencita.

Séptimo partido a 30 tantos, con apuestas: Asunción y Gracia, blancas a sacar del cuadro 12, contra Lolita y Carmencita, azules a sacar del cuadro 13.

Precios de las Localidades

Entrada general sin derecho a asiento reservado, pero pudiendo ocupar cualquiera que no esté vendido	$ 1.20
Asiento de cancha reservado desde las 3 a las 12 p. m.	0.40
Palcos sin entradas	3.00
Entrada general	0.30
Delantero de grada reservado desde las 3 a las 12 p. m.	0.20

NOTAS.—No se dan contraseñas para salir del local.

De acuerdo con el reglamento de espectáculos, la Empresa se reserva el derecho de modificar los partidos anunciados. Si por cualquier motivo se suspendiese el primer partido una vez jugados los primeros quince tantos, no habrá derecho a la devolución del importe de la localidad.

La Empresa se reserva el derecho de negar la entrada al local, a toda persona que no guarde la compostura debida, o realice apuestas sobre el resultado final de las quinielas, sin obtener los boletos en las taquillas destinadas a su venta.

Ross Young fué uno de los grandes players de la Liga Nacional

En vida fué considerado por todos los críticos como el mejor right fielder del circuito

Sostenía un batting poderoso

Muchos fanáticos del baseball habrán sentido en Cuba la muerte del famoso outfielder Ross Young, que desde la temporada de 1926 vido padeciendo el mal del bright para caer, víctima de él, el sábado por la noche en San Antonio, Texas.

Los que simpatizan con la novena de McGraw, saben positivamente que Young fué uno de los auxiliares mas notables de Mono Amarillo y el player que mas contribuyera a los triunfos de 1921, 1922, 1923 y 1924. Su trabajo en la serie mundial fué igualmente de notarse.

Casi todos los críticos americanos consideraban a Young el mejor right fielder de la Liga Nacional y mientras vistió el uniforme de los New York Gigantes fué para McGraw la columna mas firme de su novena. Siempre ocupó el cuarto turno en el orden al bate del team y fué el hitter mas peligroso que tuvieron los Gigantes en ese tiempo.

Su batting registró siempre la marca de trescientos y con la posible excepción de 1925, cuando comenzó a padecer y decayó un tanto en su juego, fué considerado siempre el bateador mas recio de los Gigantes.

Ross vistió su primer uniforme profesional con el club Austin de la Liga de Texas en 1924. Cuatro años en las menores lo sazonaron bastante para las competencias de las Ligas Mayores, y llegó a los Gigantes en 1917, sólo para ser devuelto en seguida al Rochester, de la Liga Internacional, por el resto de la temporada.

Young jugó su primer campaña completa con los Gigantes en el año siguiente y desde 1918 hasta 1926 bateó 300 o más con sólo una excepción, la temporada de 1925 en la cual sufrió un slump que lo hizo bajar a 269. Su average de nueve años en la Liga Nacional fué de 322. Los Gigantes lo consiguieron por un precio que se reporta fué de 2.000 pesos. Young fué a San Antonio desde New York a mediados de la temporada de 1926, y entró en un Hospital padeciendo de Mal de Bright. Su curación era muy lenta y los médicos decían que nunca más podría jugar base ball, aunque la estrella beisbolera personalmente se mostraba optimista. Su estado finalmente se hizo tan bueno, que se le permitió tornar a su casa a últimos del verano, pero un relapso lo envió nuevamente al Hospital en octubre 19.

Young fué una estrella del foot ball, del basket, del base ball y del track, en la academia militar del Oeste de Texas, y comenzó a jugar como semiprofesional después de haberse graduado.

Su historia como player comenzó en 1916, cuando firmó como infielder con el club Houston de la Liga de Texas. El Huston lo envió al Sherman, de la vieja Western Association donde obtuvo magnífico record. El New York Nacional lo adquirió por un precio ridículo y en seguida lo mandó al Rochester de la Liga Internacional. Esto ocurrió en la primavera de 1917, y Young fué enviado al outfield donde actuó muy bien. Bateó sobre 300 y los Gigantes le dieron entonces un puesto permanente.

A continuación damos el batting average sostenido por Young durante su carrera basebolera:

Año	Club	J.	Ave.
1914	Austin	75	228
1914	Lampassas	82	241
1915	Brenhan	55	275
1915	Houston	0	0
1916	Houston	0	0
1916	Sherman	137	362
1917	New York	0	0
1917	Rochesteh	140	356
1918	New York	121	302
1919	New York	130	311
1920	New York	158	351
1921	New York	141	328
1922	New York	149	331
1923	New York	152	336
1924	New York	133	355
1925	New York	130	264
1926	New York	95	306

Young tomó parte en cuatro series mundiales, en todas como player del New York Nacional, habiendo obtenido averages de .280; .375; .348 y .185 respectivamente. En 1922 fué la sensación, siendo muy respetado por los pitchers del New York Yankees.

Liga Inter-Social

El estado de los clubs en la Liga inter-social de baseball después de los juegos celebrados el pasado domingo es el siguiente:

	G.	P.	E.	Ave.
H. Maristas	13	2	1	866
Dependientes	14	3	1	824
C. Telephone	14	4	0	778
Comunicaciones	10	5	1	667
Seguros Whitner	9	7	0	562
San Carlos	8	8	1	500
V. B. Bárcena	7	11	1	389
Havana Central	5	11	0	313
Centro Andaluz	4	13	1	235
Areca	3	13	0	180
Lawton	3	13	1	180
Totales	90	90	6	

Los cinco desafíos señalados para el próximo domingo, día 30, son:

EN FERROVIARIO PARK

Por la mañana, a las nueve y media, Deportivo de Seguros vs. Centro Andaluz, esperándose de estos dos clubs una buena exhibición beisbolera. Por la tarde, a la una y media, Vasallo y Bárcenas contra Havana Central y seguidamente, Deportivo de Comunicaciones contra Cuban Telephone.

EN VIBORA PARK

Por la tarde, a primera hora, Atlético de Lawton contra el Club San Carlos y después, el importantísimo match de Hermanos Maristas contra los muchachos del Centro de Dependientes que parecen dispuestos a llevarse el trapo de la Liga Inter-social. Están jugando muy buena pelota y llevan nueve victorias consecutivas.

El zurdo Prieto será el encargado de vencer a los líders del circuito.

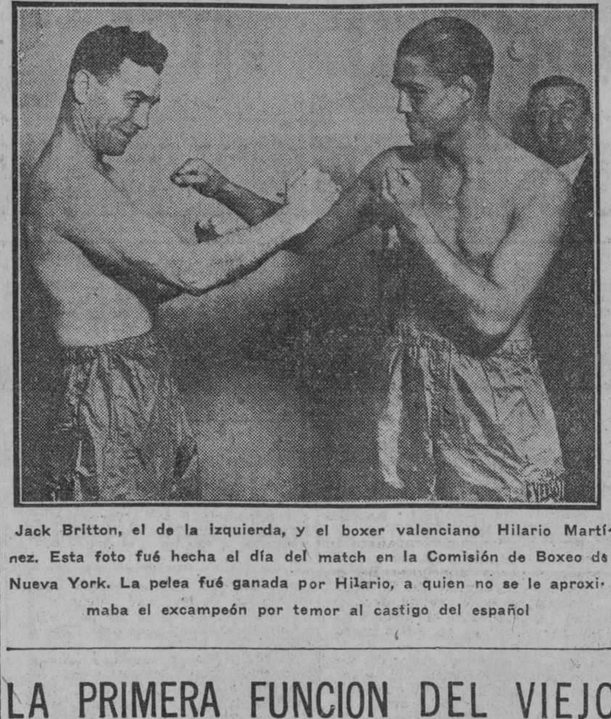

Jack Britton, el de la izquierda, y el boxer valenciano Hilario Martínez. Esta foto fué hecha el día del match en la Comisión de Boxeo de Nueva York. La pelea fué ganada por Hilario, a quien no se le aproximaba el excampeón por temor al castigo del español

LA PRIMERA FUNCION DEL VIEJO FRONTON SERA EL 5 DE NOVIEMBRE

Ya ha salido de España el cuadro de pelotaris que es lo mejor que se puede seleccionar en el magnífico deporte de la pelota trasatlántica

Ayer volvimos a conferenciar con el Presidente de la Empresa del frontón Jai Alai, señor Eliseo Argüelles, que nos dijo estas palabras respecto a la temporada del próximo invierno:

—Las cosas han cambiado. No obstante lo que yo le dije a usted hace días, y no obstante haber escrito al Intendente Eloy una carta ordenándole suspendiera el embarque de los pelotaris, en tanto que no se solucionara el asunto pendiente con el Ayuntamiento, ayer recibí un cable de Eloy, anunciándome la salida de España del cuadro, en el que figuran los profesionales siguientes; que son de lo más sobresaliente en el deporte: Machín; Gutiérrez; Teodoro; Ugartechea; Navarrete; Ansola; Larrinaga; Ugalde; Aristondo; Olazabal; Ricardo Irigoyen; Juaristi; Ituarte; Arnedillo; Lucio; Guillermo; Hemandorena; Berrondo; Emilio Eguiluz; Urizar; Millán; Ruiz; Colín; Llano; Juanito y Aguiar.

La temporada, pues, se iniciará peloteando la primera gran función el primer sábado del mes de Noviembre próximo.

Ya lo saben los fanáticos.

Serie Copa Presidente Machado

RESULTADO DE LOS JUEGOS EFECTUADOS

Sábado 8 de Octubre: Almendares, 5; Habana, 2.

Domingo 9 de octubre: Habana, 6; Almendares, 4.

Lunes 10 de octubre: Almendares, 12; Habana, 5.

Miércoles 12 de octubre: Almendares, 5; Habana, 4.

Domingo 16 de octubre: Habana, 4; Almendares, 0.

Jueves 20 de octubre: Almendares, 4; Habana, 1.

Sábado 20 de octubre: Habana, 13; Almendares, 4.

Domingo 23 de octubre: Habana, 8; Almendares, 0.

Lunes 24 de octubre: Habana, 3; Almendares, 2.

ESTADO DEFINITIVO DE LOS CLUBS

	J.	G.	P.	Ave.
Habana	9	5	4	556
Almendares	9	4	5	444

BATTING DE LOS CLUB

	V.	C.	H.	R.	Ave.
Habana	306	46	90	3	294
Almendares	280	36	69	6	246

FIELDING DE LOS CLUBS

	O.	A.	E.	Ave.
Almendares	234	108	11	969
Habana	237	120	12	967

RECORD DE LOS PITCHERS

	J.	C.	G.	P.	Ave.
J. Eckelson, H.	5	1	1	0	1.000
Rossell, A.	2	1	1	0	1.000
Díaz, H.	1	1	1	0	1.000
Rector, A.	3	0	1	0	1.000
R. Alvarez, H.	5	3	3	1	750
A. Luque, A.	4	2	2	1	667
E. Palmero, A.	3	0	0	1	000
I. Fabré, A.	3	1	0	3	000
O. Levis, H.	3	0	0	3	000
P. Dibut, H.	1	0	0	0	000
J. Olmo, H.	1	0	0	0	000

BATTING INDIVIDUAL

	V.	C.	H.	R.	Ave.
I. Fabré, A.	5	0	2	1	400
J. Rodríguez, A.	32	7	12	0	375
Smith, H.	35	9	13	1	371
M A González H	33	5	12	0	364
J. Olivares, H.	30	5	10	0	333
A. Luque, A.	9	1	3	0	333
J. Rojo, H.	9	0	3	0	333
O. Levis, H.	6	1	2	0	333
O. Rodríguez, A	3	1	1	1	333
R. Herrera, H.	40	5	13	0	325
M. Dihigo, H.	13	3	4	2	308
Scales, A.	30	5	9	2	300
A. Oms, H.	30	3	9	0	300
Wilson, H.	35	6	10	0	286
M. Cueto, H.	35	5	10	0	286
V. Dreke, A.	36	8	10	1	278
Lloyd, A.	32	3	8	0	250
Rector, A.	4	0	1	0	250
R. Alvarez, H.	9	1	2	0	222
J M Fernández A	20	2	4	0	200
Casares, A.	5	0	1	0	200
B. Baró, A.	23	3	5	0	192
Correa, A.	30	1	5	0	167
J. Ramos, A.	32	3	5	0	156
Rossell, A.	7	1	1	0	143
J. Estrada, H.	17	2	2	0	118
C. Zarza, A.	9	1	1	1	111
P. Dibut, H.	1	0	0	0	000
Díaz, H.	3	0	0	0	000
J. García, H.	4	1	0	0	000
J. Eckelson, H.	6	0	0	0	000
J. Olmo, H.	0	0	0	0	000
E. Palmero, A.	0	0	0	0	000

Hilario Fránquiz,
Compilador Oficial.

Victoria del Club Atlético del Angel

El Club Atlético del Angel se anotó una gran victoria en el desafío celebrado el domingo por la mañana contra los boys del Club Telégrafo con anotación de ocho por siete.

Los muchachos de Rouco llegaron al noveno inning empatados a siete carreras, pero en esos momentos se aprovecharon de la debilidad del pitcher Aguiar para empujarle un infield hit, una base por bolas y un terrible batazo de Suárez, que llevaba música, hacia el jardín izquierdo.

Quintanita, el pitcher Atlético, actuó muy bien, pues solo permitió cinco hits, pero los errores cometidos por su campo ayudó mucho a los visitantes.

Véase la anotación por entradas:

Telégrafo	0	0	4	0	0	2	0	1	0 — 7
A. del Angel	0	1	0	4	0	0	2	0	1 — 8

Un viejo score que hace historia en el base-ball local

Los Tigres del Detroit vencieron al Habana en el séptimo desafío de la serie de 1910. El score fué de 4 por 2

Decididos a terminar de cualquier manera la racha de victorias de los Rojos del Habana,—que le habían ganado dos juegos seguidos,—los Tigres del Detroit se presentaron en insuperables condiciones el día 24 de Noviembre de 1910, para ganar el desafío de se día con anotación de cuatro carreras por dos.

El pitcher Fareda, seleccionado por los Claveles Rojos para contener a los americanos, actuó bastante bien en los los primeros innings, pero en el tercero se puso un tanto wild y hubo necesidad de aplicarle la grúa después que los Tigres habían anotado dos carreras.

El Habana respondió con una carrera en ese mismo inning y después empató en el sexto, pero los Tigres volvieron a la carga en el séptimo y en el noveno, anotando las dos carreras que les hacían falta para ganar y asegurar el desafío.

El fuerte hitting de Sam Crawford y George Moriarty contribuyó en mucho a la derrota del siempre glorioso Habana, cuyos players fueron anestesiados por el pitcher Willets. Jhonson y Petway fueron los únicos qu ebatearon bien.

Véase a continuación el score de ese memorable desafío, séptimo de la serie Detroit-Habana-Almendares, que se efectuó en el antiguo Almendares Park, que se efectuó en elri dares Park en la época de oro de nuestro baseball profesional.

DETROIT

	V.	C.	H.	O.	A.	E.
Schaeffer 2b.	4	1	1	1	4	0
O'Leary, ss.	4	1	1	2	6	0
Crawford cf.	4	0	3	2	0	0
Moriarty 3b.	4	0	2	3	2	0
T. Jones 1b.	4	0	1	13	2	0
McIntyre lf.	3	0	0	2	0	0
Mullin rf.	4	0	0	1	0	0
Casey c.	4	1	1	3	2	0
Willets p.	2	1	0	0	3	0
Toatles	35	4	9	27	19	0

HABANA

	V.	C.	H.	O.	A.	E.
C. Morán 3b.	5	0	1	2	4	0
P. Hill lf.	4	1	1	4	0	0
Johnson 2b.	2	1	2	3	2	0
Lloyd ss.	2	0	1	3	2	0
Hernández cf.	4	0	0	3	0	0
Parpéti 1b	4	0	0	7	1	1
Petway c.	3	0	2	2	4	1
Padrón rf.	4	0	1	3	1	0
Pareda p.	0	0	0	0	4	0
Mederos p.	4	0	0	1	2	1
Totales	32	2	8	27	17	5

Anotación por Entradas:

Detroit	0	0	2	0	0	0	1	0	1 — 4
Habana	0	0	1	0	0	0	0	0	0 — 2

Sumario:—Two base hit: Johnson, Stolen bases: Jones, Hill y Schaffer. Sacrifice hits: Mullin, Willetts y Schaeffer. Letft on bases: Detroit 7; Habana 7; Double Paly: Morán y Parpeti 2; Moriart y Jones; Lloyd Johnson y Perpeti. Struck outs por Willetts 1. Bases por bolas: por Pared a3; por Mederos 3; por Willetts 5. Hits dados a los pitchers: a Parada 2 en 2 un tercio de inning a Mederos 7 en 6 dos tercios de inning. Tiempo 2horas. Umpires Evas y Guitérrez. Scorer: Conejo.

GERMAN UPMANN TRIUNFO SOBRE BANET EN STRAIGHT SETS 6X4-6X0-7X5 EN EL CAMPEONATO INTERIOR DE LOS AZULES

Todos los esfuerzos realizados por el internacionalista fueron vanos ante los arrestos y defensa del joven Cuco.—Los Marqueses del V. T. C. disponen este año de un fuerte conjunto de racquetistas estrellas.

LOS JOVENES PINOS SIGUEN PROGRESANDO

Germán Upmann, el joven pino del Vedado Tennis Club, dió un nuevo paso de avance en la tarde del domingo al derrotar en una magnífica exhibición de lawn-tennis a Vicente Banet, que hasta entonces ostentaba el campeonato interior de los Marqueses, con score de 6x4, 6x0 y 7x5. Curtido ya en las competencias por la Copa Davis, realizó Banet su máximo esfuerzo, pero todo su empeño se estrelló contra la defensa infranqueable, la agilidad, la sangre fría, el relampagueante forehand drive y la gran resistencia física del cada día más peligroso Cuco.

El cronista, que no presenció el match del domingo, recuerda sin embargo el match que efectuaron ambos Marqueses en el Campeonato Nacional, triunfando entonces Banet por medio de un esfuerzo sobrehumano en el set final, cuando todo parecía señalar la derrota del veterano. Ese encuentro fué suficiente par aconvencernos que no pasaría mucho tiempo antes de Upmann triunfara sobre su más experimentado adversario.

La victoria de Upmann no nos ha sorprendido, pues ya la esperábamos; sin embargo, por ahora no creemos que logre desposeer de su título al campeón nacional Rogelio París, cuyo espíritu, agilidad mental y juego de aire deben de prevalecer sobre Cuco. Con la consolidación de Upmnann como tennista de primera está la decana sociedad de plácemes, ya que este año podrá disputarle seriamente la supremacía al Loma en el departamento masculino de los campeonatos nacionales.

FUERTES ADVERSARIOS

Con Banet, Upmann y Wetzel por una parte, y Avellanal y Vollmer por otra, como contrarios peligrosos en su camino, la labor de París para retener su título será más herculea el próximo año si bien no dudamos de que podrá pasar como el semi-dios griego triunfante por todas estas pruebas. La juventud de Cuco Upman es su principal desventaja, pero de todos modos puede dar su batalla boba y derrotar al mismísimo París si éste no juega a su máxima velocidad.

No sucediéndole lo que en los Campeonatos Nacionales, fué esta vez Upmann quien en el tercer set, con el score 2x5 en su contra, se apoó con una racha irresistible, barriendo con cinco juegos consecutivos y el set 7x5, siendo el primero en felicitarlo con su gentileza de costumbre Vicente Banet, estrechando la diestra de su vencedor Upmann, en cambio, aceptó sus nuevos laureles con modestia y casi hasta con indiferencia.

El tennis patrio sigue progresando, cada día aumenta el número de buenos jugadores y puede felicitarse la afición local de que haya tomado tal auge el deporte que, abandonado en una época, hoy recibe tanto calor en las columnas diarias.

Boston vería con gusto el regreso de "Casey" Stengel como nuevo manager de los "Braves"

Todos los fanáticos recuerdan su trabajo de la serie mundial de 1923.—Casey ha demostrado que conoce a fondo el baseball. Desde que salió de las Mayores ha ganados dos campeonatos. Tris Speaker, descartado.

NEW YORK, Octubre 24.—(SR) Es cosa resuelta que Tris Speaker no será el manager de los Braves en la temporada de 1928. Judge Emil Fuchs ha declarado tal cosa, y el debe saberlo, por que es dueño del club. Por otra parte, Mrs Tris Speaker ha declarado en Cleveland que su esposo continuará en la Liga Americana, donde ha jugado toda su vida.

Eliminado Speaker, los fanáticos de la ciudad de Boston preguntan con interés quien será el sustituto de Dave Bancroft, y señalan los nombres de Eddie Collins, Casey Stengel, May Carey, Bert Niehoff como los más indicados para encargarse de la dirección. Fuchs no ha dicho nada todavía, pero se asegura que su candidato está en ese grupo.

Muchos fanáticos que han seguido la carrera de Stengel desde que salió del Boston en 1924 verían con gusto su regreso a las Grandes Ligas convertido en manager. Casey es un tipo popular en las Mayores y todos recuerdan su magnífico trabajo de la serie mundial de 1923, cuando ganó dos juegos para los Gigantes con sendos batazos de cuatro esquinas hacia las gradas.

En aquel entonces Stengel era un hombre despreocupado, amigo de hacer su realísima gana, pero ahora es una persona seria y ha probado que conoce mucho de baseball. Cuando salió de los Braves fué nombrado manager del club Worcester de la Liga del Este y ganó el pennant de 1925. Joe O'Brien, entonces propietario del club Toledo de la Ass Americana se interesó por su trabajo y lo firmó como manager del team para 1926.

En su primer año como director del Toledo, Casey finalizó en cuarto lugar, pero este año, conociendo más a sus contrarios, ganó el pennat de la Liga, después de interesantísima batalla, y derrotó fácilmente al Buffalo en la serie mundial chiquita, ganando cinco de los seis encuentros que se efectuaron.

"Stengel es uno de los mejores managers que he tenido la Ass. Americana, ha dicho recientemente O'Brien". Su trabajo en 1926 fué excelente y este año ha demostrado que tiene calibre para dirigir perfectamente un team de estrellas".

Para ganar el campeonato de 1927, primero que obtiene la ciudad de Toledo, Stengel consiguió los servicios de muchos jugadores de las Grandes Ligas. Casi al finalizar la temporada su pitching staff comenzó a flaquear y esto le hizo entrar en negociaciones para adquirir dos buenos pitchers.

Primero trató con los Dodgers de Brooklyn y compró a Jess Barnes. Después se aprovechó del release de Joe Bullet Bush y le envió un espléndido contrato. Y entonces, contando con Barnes y Bush logró algúnas victorias consecutivas para vencer al Kansas City y al Milwaukee, que se consideraban las mejores novenas de la liga.

Max Carey, el otro candidato de los fanáticos de Boston, está listo para cubrir la vacante de Bancroft. Carey ganó este año $16,000 con los Dodgers, pero se asegura que Robinson le rebajará el sueldo debido a su débil trabajo de 1927 Su batting ha decaído bastante lo mismo que su average como robador de bases.

Collins es otra posibilidad, después de haberse dicho que Connie Mack no lo utilizará regularmente en la season de 1928. Sus piernas fallaron mucho este año y se asegura que si vuelve al Filadelfia será únicamente como coach.

Niehoff, el cuarto candidato, es el manager del club Atlanta de la Ass. Americana, donde está desde hace años. Jugó la segunda base de los Phillies y fué uno de los auxiliares más notables que tuvo Pat Mornn cuando ganó el pennat de la Liga Nacional en la season de 1925.

Recepción mejorada a costo reducido

LAS baterías "B" Eveready de servicio pesado tienen dos ventajas—bajo condiciones de operación semejantes, *su duración es el doble* de la de las baterías ordinarias de servicio liviano, y a la vez *mejoran considerablemente la recepción.*

Por cada hora de servicio que Vd. obtiene actualmente de sus baterías pequeñas, recibirá Vd. dos horas de servicio empleando sea la batería Eveready No. 770, o la No. 486, estilo "Layerbilt", teniendo esta última aún mayor fuerza y más prolongada duración. El tono de la reproducción será más sonoro, habrá mayor volúmen y se alcanzarán estaciones más distantes. Para mayor economía y satisfacción insístase en conseguir baterías de uno de los dos estilos mencionados arriba.

Baterías para Radio

EVEREADY

—para claridad, capacidad y distancia

De venta en todas partes

490

Según sea el Aceite, Así es el Carro

Del aceite que usted use depende el funcionamiento silencioso y eficaz de su automóvil. Cerciórese de que el aceite que usa es el correcto.

El aceite de motor Texaco es claro, limpio, color de oro. Usted puede identificarlo por estas características y según pasen los meses de vida de su automóvil usted llegará a la convicción de que el Texaco es apropiado.

El Texaco es puro y denso. Estas son las cualidades esenciales—la pureza para impedir la formación de depósitos de carbón y la escoriación de válvulas y bujías; y cuerpo para lubricar perfectamente y sellar las bielas. El Texaco tiene las dos.

Haga de la Estrella Roja y la "T" verde la señal de parada cuando su existencia de aceite disminuya.

The Texas Company, U. S. A.
Productos de Petróleo "Texaco"

THE TEXAS COMPANY (W. I.) Limited,
Distribuidores
MANZANA DE GOMEZ, 301-351 HABANA

TEXACO MOTOR OIL

LIBROS DE TEXTO Y DE CONSULTA

Instrumentos de cirugía de todas clases, microscopios y motores eléctricos, todo por la mitad de su precio y menos por proceder de empeño. La Flor Cubana, Zenea 131, esquina a Lealtad. Telf. U-5137.

9753 10 alt. d. 21

CERVEZA: ¡DEME MEDIA "TROPICAL"!

M.E.C.D. 2016

"Joe" Dundee Realiza su Training Protegido por la Policía

El Presidente de la Unión Atlética de Amateurs, se dirige a los Presidentes de Clubs inscriptos

Interesa de ellos la aprobación de las reformas impuestas por el Comité Ejecutivo al reglamento.—Constituye una imperiosa necesidad la aprobación de las reformas para salvar a la Unión de una competencia que resultaría funesta para los sports en general.

Luisín Martínez, presidente de la Unión Atlética de Amateurs, se ha dirigido, a nombre del Comité Ejecutivo, a todos los presidentes de los clubs inscriptos en dicho organismo, interesándose por la aprobación de las reformas presentadas al actual Reglamento de la Unión, que por lo anticuado y ambiguo resulta poco útil en la práctica.

Luisín expone tan claros argumentos, que nosotros, conformes con todos sus puntos de vista, no podemos agregar una palabra más, limitándonos a reproducir su carta a los presidentes de clubs, rogándoles al propio tiempo que se tomen el trabajo de leerla y tomarla en consideración, interesando de sus Juntas Directivas la correspondiente aprobación.

Dice la carta de Luisín Martínez:

"Habana, 21 de octubre de 1927.

Sr. Presidente del Club...

Muy señor mío:

El actual Comité desde el momento mismo de su toma de posesión se ha visto confrontado con la casi unánime opinión de la imperiosa necesidad de una amplia reforma de nuestros Estatutos y Reglamento; esta opinión compartida, por otra parte, por todos los miembros del Comité, no pareció ni justo ni prudente el desoirla y, en consecuencia, fué nombrada una comisión que estudiara las reformas de las bases de nuestra constitución o sea los Estatutos, dejando para después de aprobada ésta, la reforma del Reglamento, que ofrece ancho campo a innovaciones en extremo provechosas y urgentes. El proyecto de la comisión aprobado por unanimidad por el Comité Ejecutivo es el que tenemos el honor de someter al estudio y aprobación de ese club.

De cuatro clases son las reformas de que han sido objeto nuestros Estatutos: una, la que ha cambiado el orden de algunos Capítulos y Artículos sin alterar su texto y que tiene por objeto el cooperar al orden y la armonía del conjunto, otra la que ha tenido como motivo el aclarar tanto como nos ha sido posible el objeto y aplicación de algunos artículos de los actuales Estatutos que en su forma actual han probado ser en la práctica de dudosa interpretación y arriesgada aplicación pudiendo citar como ejemplo de esta la hecha en el Capítulo. "De la pérdida de la condición de amateur" la tercera clase de reformas tiende a facilitar el funcionamiento del Comité Ejecutivo y la cuarta clase es la hecha en el Capítulo de los miembros de la Unión" que altera la actual estructura de este organismo, estableciendo distintas clasificaciones de clubs, siendo sin duda alguna la más importante y sobre cuya conveniencia y urgente necesidad nos proponemos llamar particularmente su atención.

La primera clase de reformas no alterando el texto de los artículos sino solamente su colocación, no necesita de especial explicación, siendo en la mayoría de los casos una consecuencia de las reformas de importancia que por la creación de nuevos artículos ha alterado la numeración.

Se destaca entre las reformas del segundo tipo la del Capítulo V titulado "De los amateurs", la cual hemos mencionado anteriormente. Explicaremos el objeto de nuestro proyecto.

1º—Se cambia la colocación de este Capítulo. En los actuales Estatutos la condición de amateur se define en el Capítulo VIII, en el proyecto se hace en el Capítulo V inmediatamente después del que trata de la jurisdicción y competencia de la Unión. Ha entendido el Comité que después de explicar en los cuatro capítulos anteriores lo que era la Unión debía inmediatamente explicar lo que era un amateur.

2º—Se refunden en un solo Capítulo, loc satuales ocho, nueve y diez.

El artículo 9 de este Capítulo V equivale al 14 de los actuales Estatutos. Los conceptos contenidos en el artículo 14 han sido ampliados y precisados. El actual contiene cinco incisos: en el proyecto el artículo 9 tiene diez y seis. Esta ampliación y precisión de conceptos probó ser en casos recientes en extremo necesaria, el condensar en un corto número de incisos las diferentes causas por la que se pierde la condición de amateur dió por resultado el hacer dudosa la interpretación, muy especialmente el inciso E del actual artículo 14 por la forma vaga en que estaba redactado se prestaba a distintas interpretaciones. En el proyecto las causas de descalificación están claramente expresadas en diez y seis incisos que abarcan a nuestro juicio todos los aspectos de esta importante cuestión. Siendo en extremo grave el acto de descalificación de un atleta hemos creído que las causas de descalificación debían de estar expresadas de un modo claro que no dejara lugar a dudas.

4º—Teniendo en cuenta las mismas razones hemos establecido el artículo 10 del proyecto.

5º—En materia de rehabilitación hemos mantenido en el artículo 11 del proyecto la facultad que le concede al Comité el actual artículo 15 del Capítulo X; pero hemos ampliado esa facultad en el artículo 13 del proyecto, dando atribuciones al Comité para rehabilitar atletas cuya falta haya sido probada y no tengan a su favor ninguna de las circunstancias señaladas en el artículo 11 del proyecto, siempre y cuando concurran en el caso las condiciones señaladas en los incisos A, B y C de dicho artículo 13. No está en el ánimo de este Comité el preconizar una reglamentación tolerante; pero fácil es notar que entre las diez y seis causas de descalificación las hay de diversa índole y que no revisten todas la misma gravedad, la comisión de algunos de los actos especificados basta sin duda alguna para probar que el individuo que las realice no mira el sport como un pasatiempo, sino como un medio de vida y debe en consecuencia ser privado de su condición de amateur, en cambio los otros actos fijados en los demás incisos pueden ser un acto accidental y aislado que no constituye una costumbre permanente en el ofensor y en atención a estas razones hemos fijado en el artículo 12 los casos en que no podría rehabilitarse en ninguna forma y en el artículo 13 concedemos al Comité para los otros casos la facultad de rehabilitar.

La reforma del Capítulo titulado "De los miembros de la Unión" es como hemos dicho antes, al más importante de las reformas propuestas por ella se establecen cuatro clasificaciones en los miembros de la Unión, asignándoles distintos deberes y derechos. Esta innovación que el Comité Ejecutivo tras un maduro examen de las condiciones actuales y del proceso y desarrollo de la Unión, somete a la aprobación de los clubs, no vacilamos en afirmar que es una necesidad impuesta por el propio desarrollo de la Unión y por el extraordinario incremento de la práctica de los sportsmateurs desde su fundación hasta la fecha. El actual Capítulo VI de los Estatutos y su corolario el Capítulo I del Reglamento hace posible el ingreso de un club en la Unión más por su capacidad económica que por su capacidad sportiva.

Esta legislación que se nos antoja no es la más apropiada para un organismo sportivo y amateur ha probado ser en la práctica en extremo restrictiva; multitud de asociaciones sportivas respetables por su cantidad y calidad permanecen alejadas de este organismo única y exclusivamente por las disposiciones de los artículos del Capítulo I del Reglamento, estas asociaciones practican en gran escala el sport amateur fuera de nuestro control y en la mayoría de los casos faltos de organización, las academias militares y navales en las cuales el desarrollo del sport es tan necesario para nada tienen que ver con este organismo, el porvenir de nuestros sports amateurs personificado en la legión de jóvenes de los institutos y colegios de Segunda Enseñanza practican sus deportes dirigidos por una asociación extraña a esta Unión.

el 90 por 100 de los clubs del interior sólo de oídas conocen nuestro nombre, sin riesgo de caer en exageración podemos afirmar que el 75 por ciento del sport amateur de nuestro país no tiene para nada en cuenta las normas y principios de nuestra organización y que nuestro pomposo título de "Unión Atlética de Amateurs de Cuba" puede más propiamente ser sustituído por otro que diga "Unión Atlética de las Estrellas Amateurs de Cuba".

Obvio es señalar los grandes resultados que se obtendrían y los inconvenientes y males que se evitarían si esas asociaciones se desarrollaran bajo nuestro control y utilizando los beneficios de nuestra organización y creyendo cumplir el inciso segundo del Capítulo II de los Estatutos rogamos la aprobación de dicha reforma que nos permitirá señalar más tarde en el Reglamento distintas clases de cuotas que hagan la Unión accesible a los que por esa única razón permanecen alejados de ella, todo ello sin lesionar los derechos de los clubs inscriptos, los cuales están ampliamente garantizados por las disposiciones contenidas en el Capítulo IX del proyecto.

Podría asimismo esta reforma permitir una legislación más liberal y más adaptable a las necesidades y condiciones de los clubs del interior, los cuales en el presente en virtud de las restricciones que les impone nuestro Reglamento encuentran grandes dificultades con el desarrollo y fomento de sus sports.

Si las razones contenidas en el párrafo anterior no fueran suficientes existen otras que hacen necesaria la aceptación de esta reforma: Las asociaciones que permanecen fuera de esta Unión alentadas por el ejemplo de la misma empiezan a organizarse en forma semejante a la nuestra, estas organizaciones, sin compromiso ni relación alguna con esta Unión constituyen un peligro mortal para la disciplina que ha sostenido y fomentado la Unión desde su fundación hasta la fecha, un atleta castigado en alguna forma por este organismo encuentra acogida cordial en los similares y en consecuencia al aplicar nosotros las penalidades no obtenemos otros resultados que contribuir al mayor auge y brillantez de las competencias de dichos organismos. Creemos que abriendo las puertas de la Unión a todas las asociaciones sportivas que merezcan el nombre de tal, desaparecerá este peligro.

La reforma de la actual estructura del Comité Ejecutivo señalada en el artículo 46 que suprime los cargos de Secretario y Vicesecretario y crea un segundo Vicepresidente y un cuarto Vocal, y la del artículo 30 que crea un Secretario general sin voto y con carácter de asesor, tiene por objeto el facilitar el funcionamiento del Comité. La importancia cada vez mayor de la Unión hace necesaria la labor de un Secretario que, percibiendo remuneración por sus servicios pueda dedicar a los asuntos de la Unión y a la organización de la misma, el tiempo que en otra forma no podría dedicarle este Secretario tendría a su cargo la Oficina de la Unión, actuaría de nexo entre las Federaciones y la Unión actuando como Secretario de aquéllas con voz; pero sin voto y en todo momento el Comité contaría con la asistencia de una persona apta y capacitada que atendiera a los distintos asuntos que resuelve el Comité.

Hemos creído necesario explicar las razones que hemos tenido para solicitar la aprobación de este proyecto, y lo hemos hecho con las reformas de mayor importancia, el resto de las reformas no tienen la importancia de las que hemos explicado y fácilmente conocerá ese club el motivo de ellas.

Esperamos que ese club compartirá nuestro punto de vista; en cinco años de labor hemos llegado al máximo de nuestra eficiencia, con nuestra actual legislación hemos probado que nos están vedados nuevos campos de expansión, hemos también probado, o mejor que nosotros lo han probado los hechos que nuestras cláusulas restrictivas ponen en peligro nuestra propia existencia y el resultado de una labor de cinco años, no dudamos, pues que ese club, fiel a los principios de esta Unión y persuadido de la necesidad de su existencia y del aumento de su importancia, impartirá su aprobación a este proyecto que abre nuevos derroteros y nuevos campos a la expansión de este organismo.

Luis J. Martínez, presidente."

Unión Atlética de Amateurs.—

EL CAMPEON WELTER DEL MUNDO HACE TRAINING CON LA PROTECCION POLICIACA

LOS ANGELES, octubre 24.—(U. P.)—Joe Dundee, campeón peso welter del mundo, continúa bajo la protección de la policía mientras realiza el entrenamiento para su pelea con Ace Hudkins, anunciada para el sábado por la noche.

Su manager, Max Maxman, considera necesaria esa protección, pues según sus manifestaciones se ha descubierto un complot contra el pugilista.

Waxman ha declarado que recibió una nota pidiendo diez mil pesos bajo amenazas de muerte. La policía considera tal nota como una broma.

Tópicos Futbolísticos

A CARGO DE "PETER"

No le perdonamos al Deportivo Hispano América o a quienes hayan sido los promotores, que no se nos haya dicho nada del homenaje que se le tributó a mi buen amigo E. Franco, pseudónimo tras el cual se oculta uno de los hispanófilos que más admiro y que más aprecio por sus bellas cualidades.

Muy tarde nos hemos enterado de la noticia. Nos la dió el compañero Manolo Villanova en su sección "Del Gran Mundo", en la revista "Balompié" del pasado domingo.

La vamos a reproducir, aunque no sea más que para hacernos la idea de que participamos de esa fiesta hispanófila en honor de un buen amigo nuestro desde aquella época en que nosotros, periodistas amateurs entonces, todo lo veíamos al través de la bandera blanca y negra del Fortuna, con la que entonces simpatizábamos.

Dice así el compañero Villanova:

EDUARDO RODRIGUEZ BANGO

Nuestro queridísimo compañero de labores, un periodista ameno y sutil, el señor Eduardo Rodríguez Bango, que con el pseudónimo de E. Franco colabora en esta revista deportiva, fué homenajeado el último domingo por un grupo de leales hispanófilos.

Bango, presidente de honor del Deportivo Hispano América, fué un merecedor del ágape cordial que se le hizo en los recintos del Campo Armada, y cuyo principal organizador lo fué el querido y estimado Presidente del Hispano, el señor Armada Sagrera, quien se levantó de la cama después de estar sufriendo lo indecible con el ataque reumático que lo mantuvo alejado de toda acción en nuestro mundillo balompédico.

Un almuerzo campestre, y sin bombos ni platillos, ni gastos de propagandas; eso es, un almuerzo íntimo, familiar y deliciosamente servido por los mismos individuos que formaron parte de la "comilona".

El objeto del almuerzo fué el onomástico del atildado cronista, y la "plana mayor hispanófila" se trasladó al Lucero y allí olvidaron, entre manjares, los líos federativos y el próximo ciclón...

¿Y dónde almorzaron?—preguntará el lector ingenuo, y se nos ocurre decirle que bajo una de las casetas, terminada ya y retocada a la perfección, que se ha destinado al equipo hispanófilo para cuando esté funcionando el hermoso campo de El Lucero.

¿De menú? Puedo decir que fué de "última hora" y a prueba de todo estómago.

Exquisito y sabroso.
Vermouth Balompié.
Arroz con pollo a lo Bango.
Lechón asado al Grupo de los Tres.
Ensalada de pollo a lo Hispano.
Postres, pan, café y tabacos.

El almuerzo, por lo improvisado, resultó simpatiquísimo, y aunque Júpiter Pluvioso dejó abiertas las compuertas del firmamento, no fué óbice para que el almuerzo a Bango resultase un éxito.

¿Concurrentes? Como ahora está de moda los grupos, se formó uno compuesto de siete.

¡El grupo de los siete!

Y se sentaron en la mesa, hecha por Bernardino, el capataz máximo de las obras del Lucero, el presidente Armada, cuerpo y alma del Hispano América; su lugarteniente Manolo Mauriz, un Cristóbal Colón haciendo viajes por toda la Isla; Julio Sanchoff, el mejor ajedrecista del Hispano América, pelotero con "casa grande", jugador de pala, raquet, siete y media tute, "subastao", dominó "sin forros" y campeón sin corona del reinado de los pesos completos; Cesáreo Llano, el hombre del "Botón" que significa algo y mucho; Indalecio Campos, el rey de los ladrillos, pues en menos de lo que canta un gallo ha enviado en camiones los ladrillos para terminar la glorieta hispanófila del Campo Armada; Daniel González, el diminuto y robusto hispanófilo que lo mismo monta en tranvía como en bicicleta, sin que sea impedimento alguno las 179 libras, "e inda mais"...

Y el homenajeado.

Entre platos se apareció Díaz Landrove, para el que tengo una efusiva felicitación por su labor durante los quince días antes de la celebración de la gran Romería en Víbora Park; Benito Fernández, de Obispo y Compostela Street Marcelino Rodríguez; el número uno, Marcelino Albareda, Crisanto Armada y otros.

Del homenaje no se puede quejar el querido Bango. Fué ameno y exquisito, idéntico a la forma de sus artículos en nuestra revista "Balompié".

Y por lo tanto, déjenos expresar el querido amigo los votos más sinceros y nuestros parabienes, augurándole que el próximo año se encuentre rodeado de los mismos que lo rodearon el domingo y almuerce, no un grupo de siete, sino de SIETE MIL...

Al autor de las noticias y noticiones de la revista "Balompié" le choca los "pitintines" que venimos dando en estos días, y nos dice que tengamos un poquito de consideración en atención a que todos somos mortales.

Pero a Dios rogando y con el mazo dando.

En la misma sección se pone a coger los gazapos que aparecieron en un programa balompédico que apareció en "El Mundo".

También le ha chocado que la Federación inhabilite un masajista, y pregunta en qué consiste el castigo, si es en prohibirle que ejerza su misión de masajista.

Vamos a informarle: El castigo consiste en prohibirle salir al campo y meterse en la caseta con los jugadores, que es exactamente igual a lo que se hizo en otra ocasión muy reciente con Esteban Valdés, masajista del Fortuna, sin que entonces el autor de noticias y noticiones le extrañara el castigo.

Al leader del Grupo de los Cinco le extrañó la noticia que publicamos el domingo relacionada con el aislamiento del Fortuna.

Por cierto que, sobre este asunto, se nos ha asegurado que el Fortuna se alejó del Grupo de los Cinco porque éste se negó a proclamarle Campeón de 1926-27.

Lo cual, si es cierto, es un mal proceder del Fortuna, pues la formación de ese Grupo se hizo para defender el asunto de la peseta extra exclusivamente y no para imponer las conveniencias de cada uno de los que integran el Bloque.

Pero bueno, no debe extrañarnos que si Cinco se unen para combatir a Tres y viceversa, más tarde uno se separe para "fastidiar" a cuatro.

Así son todos ellos.

Unas veces amigos y otras enemigos.

Había que ver cómo estaban los parciales de la Juventud Asturiana el domingo con los del Centro Gallego, y en cambio, domingos antes, cuando el último match de Juventud y Centro Gallego en Almendares Park, se querían comer los unos a los otros.

Tontos de nosotros que tomamos estas cuestiones del balompié en serio.

Después de lo que vimos ayer en "Almendares Park" hemos llegado a la conclusión de que es imposible seguir dando exhibiciones de fútbol mientras reine el actual estado de cosas.

Así es que si esta semana no se soluciona todo, lo mejor es suspender mientras tanto no haya armonía en la familia futbolística los programas balompédicos.

Por lo menos, casi tenemos la seguridad de que la Comisión de Cronistas no confeccionará ningún otro programa.

Ayer fué el santo de Rafael Armada Sagrera, el Presidente del Deportivo Hispano América.

Aunque tarde, enviamos una cariñosa felicitación al amigo y le deseamos muy sinceramente muchas felicidades, ya que a tiempo no pudimos desearle un feliz día, lo que seguramente habrá sucedido así.

Muchas serían las felicitaciones que recibiera el dinámico Presidente de los tercios hispanófilos.

El Hispano en pleno habrá invadido la casa de Armadita.

Sí, porque ese Presidente es de los que tiene simpatías y de los que gobiernan con el consentimiento de todos.

Bello kiosco.

Será, sin duda alguna, el que representa al lejano Oriente.

De tipo exótico.

Original.

Así aparecerá en el grandioso festival del Olimpia el sábado 5 de noviembre.

Bella fiesta que constituye el acontecimiento del día.

Una hermosa reina del Olimpo se albergará en el Alcázar.

Poseedora de encantos infinitos y dominadora de la magia.

Prevé el porvenir.

Presidirá este kiosco la linda Gloria Correa, gentil señorita que estará acompañada por las interesantes hermanas Graciella y Magda Junco.

Linda escalera, bajo palio oriental, dará acceso al regio recinto.

Que ostentará una magnífica iluminación griega.

La orquesta de los hermanos Palau, en combinación con la estudiantina orquestal y son de Ricardo Martínez, cubrirá el programa.

Además la orquesta de audiciones.

Tocará en el cabaret.

Crece el entusiasmo por la fiesta del Olimpia.

Resultará animadísima.

Recibimos y copiamos:

"Camagüey, Octubre 21 de 1927.

Sr. "Peter".
DIARIO DE LA MARINA.
Habana.

Distinguido señor y amigo:

En Junta Directiva celebrada por esta sociedad en la noche de ayer, se acordó hacer llegar hasta su distinguida persona las más expresivas gracias por las frases de halago y muestras de cariño con que usted recibió a nuestros jugadores y directivos.

El Deportivo Camagüey guardará hacia su persona eterna gratitud, y sólo anhela que cuanto antes llegue la feliz oportunidad en que podamos corresponder dignamente a sus gentilezas.

Sin otro asunto por el momento, nos repetimos de usted muy atentos y ss. ss.,

Club Deportivo Camagüey.

No hemos hecho más que cumplir con nuestro deber, señores deportivistas. La gentileza es de ustedes en saber ser agradecidos y en darlo a conocer públicamente. Por aquí no abundan esos rasgos.

Ya saben que aquí estamos a sus órdenes.

Esta noche reanudan los triangulares su Campeonato de basket

En el segundo turno de la noche jugarán los fives Rojo y Azul que esperan ofrecer buen juego

EL CAMPEONATO DE SQUASH

Esta noche, a las nueve y media, se reanudará en el floor de la Y. M. C. A. el campeonato local de basket ball de la Sociedad, efectuándose par de juegos que han de resultar muy interesantes, sobre todo el segundo, donde los Rojos que dirige Fernando Martínez piensan quitarle el invicto de los azules del pimentoso "Dolfito" González.

En el primer game competirán Blancos y Verdes y después Azules y Rojos. Los fanáticos del basket ball pueden ir esta noche al floor de los triangulares en la seguridad de que presenciarán buenos juegos y sin costarles un centavo. En los teams figuran muy buenos jugadores juniors y seniors, destacándose entre ellos Luis Dauval, Fernando Martínez, Bustamante, Livio Morales, Iglesias, Daussá, Kerr, Olavarría, González, Fournier y otros más.

Los atletas de la Y.M.C.A. están preparándose debidamente para competir en el próximo campeonato de hand ball que organizará la Unión Atlética. Cuentan con un conjunto magnífico y piensan sorprender. En squash esperan hacer otro tanto, ayudados por Reguera y Trillo, que son los ases de la sociedad.

A continuación damos el orden en que se han de efectuarse los juegos de Squash del campeonato local de los Triangulares.

QUINTO CAMPEONATO INTERNO DE SQUASH

Schedule de los juegos

Octubre 24:
Salom vs Herrero.
L. Perdices vs Peter.
Tracy vs Perdices.
García vs Solano.

Octubre 26:
Salom vs L. Perdices.
Peter vs Oerrero.
C. Perdices vs Romero.
García vs Tracy.

Octubre 28:
Salom vs Peter.
L. Perdices vs Herrero.
Solano vs Tracy.
Romero vs García.

Octubre 31:
Salom vs Tracy.
C. Perdices vs Peter.
Romero vs L. Perdices.
Solano vs Herrero.

Noviembre 2:
Salom vs C. Perdices.
García vs Peter.
Solano vs L. Perdices.
Romero vs Herrero.

Noviembre 4:
Solano vs Romero.
Salom vs García.
Herrero vs Tracy.
C. Perdices vs L. Perdices

Noviembre 7:
Salom vs Solano (J.)
Romero vs Peter.
García vs C. Perdices.
Tracy vs L. Perdices.

Noviembre 9:
Salom vs Romero.
C. Perdices vs Solano.
Tracy vs Peter.
García vs Herrero.

Noviembre 11:
Herrero vs C. Perdices.
L. Perdices vs García.
Solano vs Peter.
Romero vs Tracy.

El Centro de Dependientes está preparando buen conjunto de basket para el próximo campeonato

Cerca de veinticinco atletas han sido puestos en manos del coach Serafín Cumbraus para su mejor preparación.—El quinteto regular causará estragos en la liga inter-social.—Arredondo y Chavez lucen mucho en los forwards.—Roselló, Viscay y Antonio Prio completan el team.

La Liga Inter-Social ha señalado el comienzo de su campeonato de basket ball para el 28 del próximo mes de noviembre, y la sección de sports del Centro de Dependientes, que lo sabe, está preparando con esmero un equipo que ha de asombrar a los que concurran a los encuentros de ese circuito.

Colocados en manos de un veterano en la materia como Serafín Cumbraus, que hace años figuró como coach de los equipos de la Y. M. C. A. logrando dos triunfos en la Unión Atlética, y que el año pasado actuó de coach del team junior del Atlético de Cuba llevándolo al quinto lugar, los atletas del Centro de Dependientes tienen oportunidad de hacer una buena preparación y presentarse en la contienda en las mejores condiciones posibles.

Conocedor del sistema de entrenamiento que usa Cumbraus con sus muchachos por haber sufrido su dirección en otra época, sé que el material que presentarán los detallistas en la contienda de la liga inter-social será de los buenos, y sobre todo, perfectamente practicado en el uso del pase, que es sinónimo de triunfo en todo team de basket ball.

Cumbraus ha sido criticado varias veces por su teoría de hacer pasar continuamente a sus muchachos. Pero no negarán los que le atacan que su teoría ha tenido bastante éxito, al extremo que los jugadores salidos de su escuela son todos excelentes pasadores y precisamente, los que más se han distinguido en los últimos campeonatos efectuados por la Unión Atlética de Amateurs.

El Centro de Dependientes dispone de un conjunto de atletas muy buenos para la temporada de basket ball. Casi todos sus jugadores han tomado parte en pasados campeonatos de la Unión Atlética y solo necesitan fuertes prácticas para entrar en condiciones y vencer fácilmente a sus contrarios. No importa quienes sean éstos.

En el grupo de forwards aparecen players de acometividad y pimienta como el Polaco Arredondo que fué la sensación del campeonato junior de 1925-26 celebrado en el flor del Vedado Tennis. Este año, Arredondo está jugando el mejor basket de su carrera y será probablemente el tirador más seguro del campeonato de la liga inter-social. Lalo Chávez, en otros tiempos player del Atlético de Cuba, defenderá también los colores detallistas, formando con Arredondo una parejita muy rápida, certera en sus tiros al goal y sumamente aplicada en la "teoría Cumbraus" 6 del pase.

Jaime Roselló, center del Fortuna en temporadas anteriores, que tuvo siempre el inconveniente de mostrarse algo lento en el floor, está practicando su posición con muchísimo entusiasmo y podemos asegurar que hoy en día es un cincuenta por ciento mas rápido de lo que era. Sus tiros al goal son todos muy precisos y puede considerarse una autoridad, entre juniors, en lo que a "batear bolas" se refiere. El método Cumbraus ha resultado espléndido en este caso, pues la reación ha sido notabilísima.

Alfredo Viscay, debutante de juniors en la pasada temporada y Antonio Prio, un recluta de 1927 que sorprenderá a muchos con su actuación, forman la pareja defensiva del Dependientes, la que seguramente dominará con facilidad el ataque de los equipos rivales. Viscay está entrando en forma con alguna lentitud, pero creemos que tan pronto su team empiece a practicar al aire libre aumentará más su ataque, y Prio, aunque no ha jugado todavía frente a una concurrencia de campeonato, es un jugador muy ecuánime, que sabe emplear muy bien su estatura para defender el goal de las acometidas contrarias.

Y si fuerte lucen los Detallistas en su conjunto regular, no sé que decir del departamento de reservas donde figuran jugadores que pueden pasar en cualquier momento al primer equipo sin debilitarlo en lo más mínimo.

Plácido Castroverde y Alberto Casanovas son los llamados a sustituir a la pareja Chávez-Arredondo cuando por alguna debilidad o por fouls personales tengan que salir del juego, y podemos decir de los tres que están muy adelantados bajo la dirección del veterano Cumbraus, cuya especialidad, según parece, es convertir ripios basketbolísticos en jugadores de categoría.

Norberto Moreno, un player chiquito de tamaño pero grande de corazón, Carlos Fontenes, Ramón Rodríguez y Antonio Casanovas, serán los sustitutos de Prio y Viscay en el guarding, en tanto que Carlos Prio, pulido perfectamente en las prácticas, se presentará en condiciones y listo para sustituir a Roselló cuando por efecto de los "salticos" del center haya perdido su acometividad.

El team en resumen, es una cosa muy seria que trabajará con mucho éxito en el próximo campeonato de la Liga Inter-social. El quinteto regular puede considerarse uno de los mas rápidos que se formentado entre juniors y todo esto, agregado a la dirección de Serafín Cumbraus, que tiene gran experiencia en el deporte, hará que la enseña negri-roja brille a incomensurable altura en dicho campeonato, cargando quizás con los honores del triunfo cuando la contienda llegue a su fin.

Don Cipriano.

ARANCEL 7

(Continuación)

Artículo 4o.—El Ejecutivo, oyendo a la Comisión Técnica Arancelaria, está autorizado para establecer un derecho compensador a las mercancías importadas que gozaren en el país de su procedencia u origen de una prima directa o indirecta de exportación. El derecho compensador será igual a dicha prima, teniéndose en cuenta cualquier depreciación de la moneda en el país de origen o procedencia.

El Ejecutivo está autorizado asimismo, oyendo a la Comisión Técnica Arancelaria, para adoptar cualquier medida de protección a la industria o al comercio nacionales contra las diversas formas de **dumping** extranjero.

Artículo 5o.—Se permitirá la exportación de todos los productos del país o nacionales, de cualquier clase que sean, con las solas excepciones que se determinan.

El Ejecutivo podrá, no obstante, oyendo también a la Comisión Técnica Arancelaria, prohibir temporalmente la salida, e imponer derechos de exportación, también temporalmente, a las sustancias alimenticias o a las primeras materias, cuando la salida de éstas, por circunstancias extraordinarias y transitorias, pudiera causar un perjuicio irreparable a los intereses nacionales. En los casos en que el Ejecutivo haga uso de esta facultad, deberá dar cuenta al Congreso.

Artículo 6o.—Las mercancías originarias de países que gocen de una tarifa cubana reducida, no podrán ser admitidas al beneficio de esta tarifa, sino en el caso de justificar su origen en la forma y condiciones que determine el Ejecutivo.

Las falsas declaraciones de origen o procedencia, serán castigadas con las penas previstas para estos casos en las leyes vigentes.

Artículo 7o.—Para la liquidación de los derechos **ad valorem**, la Secretaría de Hacienda confeccionará una Tabla de Valoraciones que comprenderá las mercancías sujetas a esa clase de adeudo. Para ello el Secretario de Hacienda designará una Comisión formada por un empleado o funcionario de la Secretaría de Hacienda y de dos miembros, uno comerciante, designado a propuesta de la "Cámara de Comercio de la República de Cuba", y otro industrial, designado a propuesta de la "Asociación Nacional de Industriales de Cuba".

Se tomará por base para fijar las valoraciones el precio promedio de las mercancías en el mercado principal de origen o procedencia, con un recargo de diez por ciento por concepto de comisión, descuentos de exportación y otras, no se deducirán de los precios fijados oficialmente.

La Tabla de Valoraciones se reproducirá trimestralmente en la Gaceta Oficial, con las rectificaciones que fueren necesarias. En dicha Tabla podrán introducirse, en cualquier tiempo, las modificaciones que estimare procedentes el Secretario de Hacienda, previa consulta hecha a la Comisión.

Artículo 8o.—Los derechos del Arancel no podrán modificarse por decretos, sino por medio de leyes. En caso de que por circunstancias concurrentes en un artículo importado no fuere posible determinar de una manera precisa la partida correspondiente al adeudo, se hará la liquidación por la que corresponda a los objetos con los cuales el artículo dudoso ofrezca mayores analogías. La resolución recaída se hará pública y el artículo se incluirá en el Repartorio del Arancel. Este deberá rectificarse y publicarse en la Gaceta Oficial en períodos no mayores de dos años.

Artículo 9o.—Se aceptarán bajo el regimen de "Admisiones Temporales" las mercancías que puedan tener en la República una transformación industrial, con las limitaciones y resguardos que determinare la Secretaría de Hacienda.

A la exportación de los artículos fabricados en la República con los productos a que se refiere el párrafo anterior, podrá concedérsele un reintegro igual al importe de los derechos pagados sobre la cantidad de las materias importandas que se hayan empleado en la fabricación de los artículos exportados, con una deducción del cinco por ciento.

La devolución será hecha dentro de los seis meses, a contar desde la fecha de la importación, al mismo industrial importador y siempre que las materias transformadas se exporten por la misma Aduana por donde se hubieren hecho las importaciones. La misma concesión se aplicará a los envases que reexporten las industrias nacionales.

No se concederá recurso alguno contra las resoluciones de la Secretaría de Hacienda en cuanto se refiera a la devolución de estos derechos.

Artículo 10.—Se considerarán derogadas todas las leyes, órdenes y decretos que se opongan a las disposiciones consignadas en el presente Arancel de Aduanas.

DISPOSICIONES TRANSITORIAS

Primera: El presente Arancel de Aduanas comenzará a regir a los cinco días de su publicación en la Gaceta Oficial.

Los aumentos de derechos que resulten de la modificación arancelaria que se establece, no se aplicará a las mercancías que, con conocimiento visados por los Cónsules cubanos, hayan salido del puerto de procedencia en el extranjero antes o en el día que entre en vigor este Arancel, y siempre que se trate de pedidos de mercancías hechos con anterioridad a la publicación de este Arancel en la Gaceta Oficial.

Tampoco se aplicarán los aumentos a las mercancías que se hallen en los muelles para su liquidación o que disfruten de almacenaje o estén en depósito y se declaren a consumo, dentro del plazo de cinco días a contar desde la fecha en que este Arancel entre en vigor.

Todas las otras mercancías cuyos derechos resulten disminuídos, disfrutarán desde luego de este beneficio, aunque se hallen pendientes de despacho, o en almacenaje comercial, o en depósito.

A las maquinarias o piezas para las mismas encargadas a las fábricas constructoras con anterioridad a la fecha de la vigencia de este Arancel, no se les aplicarán los aumentos de derechos que pudieran corresponderles. Para gozar de este beneficio, los interesados deberán justificar, por medio del contrato presentado al efecto, la fecha de la negociación, dentro del término improrrogable de dos meses de publicado este Arancel.

Segunda: Quedan en suspenso las disposiciones del artículo 7o. antes mencionado, hasta tanto la Secretaría de Hacienda haya organizado debidamente la Comisión a que se refiere dicho precepto, y hasta que se haya confeccionado la Tabla de que allí se trata, ya que devengando ella gastos inmediatamente, no puede implantarse en seguida el servicio de investigadores de precios a que se refiere el referido artículo 7o.; y mientras tanto regirán, para la liquidación de los derechos **ad valorem**, lsa disposiciones actualmente en vigor para esa liquidación, en las Ordenanzas de Aduanas y demás disposiciones legales.

Igualmente queda en suspenso por ahora el reintegro del importe de los derechos sobre las materias importadas para fabricación de artículos exportados, a que se refiere el artículo 9.º, hasta tanto la Secretaría de Hacienda organice ese servicio, disponiendo del personal capacitado al efecto y utilizando los fondos que tengan disponible para el pago del mismo.

Tercera: La Comisión Técnica Arancelaria continuará funcionando como organismo consultivo durante la vigencia de la Ley de 9 de Febrero de 1926, asesorando al Ejecutivo de la Nación, para todo lo que se refiera al señalamiento de nuevos tipos de derechos, pudiendo el Poder Ejecutivo revisar y modificar los adeudos arancelarios, con la consulta de la Comisión durante el tiempo que concedió la Ley de 9 de Febrero de 1926.

Cuarta: La Secretaría de Hacienda designará los empleados que sean necesarios para que la Comisión Técnica Arancelaria pueda continuar sus funciones y especialmente para formar estadísticas y preparar los antecedentes necesarios para saber la repercusión y efectos que hayan podido producir la implantación de los nuevos Aranceles. El personal que se designe se pagará con cargo a fondos que no estén afectos en el Tesoro, y hasta su inclusión en los próximos presupuestos, quedando autorizado el Secretario de Hacienda para hacer los nombramientos cuando lo considere oportuno.

DISPOSICIONES PARA LA APLICACION DEL ARANCEL

Disposición primera

Reglas generales para el aforo de tejidos

Regla primera.—Número de hilos. El número de hilos de un tejido es la semi-suma de todos los comprendidos en la urdimbre y en la trama dentro de un cuadrado de seis milímetros de lado. Si esta mitad contuviese una fracción, no se tendrá en cuenta a los efectos del aforo. La urdimbre de un tejido es el conjunto de hilos tendidos en el sentido de la longitud del mismo, ya formen su fondo o ya se hayan adicionado con el fin de formar dibujos o de darle mayor grueso. La trama se considera el conjunto de hilos que cruzan la urdimbre del tejido, y reunan las mismas condiciones de formar el fondo, producir dibujos o aumentar el grueso del tejido.

Regla segunda.—Conteo de hilos. Para determinar el número de hilos a los efectos del aforo del tejido, y la proporción en que se encuentran los hilos de diferentes materias textiles, se empleará el instrumento llamado "cuenta hilos". Cuando puedan ocurrir dudas acerca del número de éstos de un tejido, por aparecer éste más denso en unas que en otras partes, se escogerán los dos lugares de mayor y menor densidad, respectivamente, y se tomará para el aforo el término del resultado de ambos conteos, despreciando las fracciones de hilos.

Los hilos se contarán por el derecho de la tela, siempre que la naturaleza de ésta lo consienta.

En los tejidos perchados o ameltonados y en general en aquellos en que se hubiese sacado el pelo por medio del cardón o del batán, se contarán los hilos por el revés de la tela, raspando o quemando el pelo si fuere necesario.

En los casos excepcionales de tejidos en que aún así resultare dudoso el conteo, se deshilará una muestra suficiente del tejido.

De no ser esto posible, porque no se prestare el importador a que se cortase una muestra para deshilar y contar sus hilos, adeudará el tejido por la partida más elevada del grupo a que pertenezca, y si fuere tejido con mezcla, se aforará por la clase a que corresponda la materia de la mezcla que dé lugar a más elevados derechos.

Será obligación del vista tomar la muestra del tejido de un lugar adecuado, procurando no echar a perder la prenda, si se tratara de ropas o confecciones.

AFORO DE LOS TEJIDOS MEZCLADOS

Regla tercera.—Mezcla de dos materias.—Los tejidos de todas clases compuestos de dos materias, adeudarán como sigue:

(A) Los tejidos de algodón que contengan hilos de cáñamo, yute, lino, ramio u otras fibras vegetales, se aforarán por las correspondientes partidas del Grupo Segundo, Clase IV, con el recargo que en su lugar se determina (Clase IV, Grupo Segundo, nota I), siempre que el número de hilos de cáñamo, yute, lino, ramio u otras fibras vegetales contados en la urdimbre y en la trama, no exceda la quinta parte del total de los hilos de que se componga el tejido.

Cuando el número de hilos de cáñamo, lino, yute, ramio, etc., exceda de la quinta parte del total, se aforarán los tejidos por las partidas que les correspondan de la Clase V.

(B) Los tejidos de algodón que contengan hilos de lana, de borra de lana, de pelo o desperdicio de los mismos, se aforarán por las correspondientes partidas del Grupo Segundo de la Clase IV, con el recargo que en su lugar se determina, siempre que el número de los hilos de lana o de pelo o sus desperdicios, contados en la urdimbre y en la trama, no exceda de la quinta parte del total de los hilos de que se componga el tejido.

Cuando el número de hilos de lana, borra de lana, pelo o sus desperdicios, exceda de la quinta parte del total, se aforarán los tejidos por las partidas que le correspondan en la Clase VI

(C) Los tejidos de algodón que contengan hilos de seda, de escarzo o borra de seda o de seda artificial o química, se aforarán por las correspondientes partidas del Grupo Segundo de la Clase IV, con el recargo que en su lugar se determina (Clase IV, Grupo Segundo, nota I), siempre que el número de los hilos de seda, escarzo o borra de seda o de seda artificial o química contados en la urdimbre y en la trama, no exceda de la quinta parte del total de los hilos de que se componga el tejido.

Cuando el número de los hilos de seda, de escarzo o borra de seda o de seda artificial o química, exceda de la quinta parte del total, se aforarán los tejidos por la partida correspondiente de la Clase VII.

(D) Los tejidos de cáñamo, yute, lino, ramio u otras fibras vegetales que contengan hilos de lana, borra de lana, pelo o desperdicio de los mismos, se aforarán por las correspondientes partidas del Grupo Segundo, de la Clase V, con el recargo que en su lugar se determina (Clase V, Grupo Segundo, nota I), siempre que el número de hilos de lana, borra de lana, pelo o desperdicios de los mismos, contados en la urdimbre y en la trama, no exceda de la quinta parte del total, se aforarán los tejidos por las partidas que les correspondan del Grupo Segundo de la Clase VI.

(E) Los tejidos de cáñamo, yute, lino, ramio u otras fibras vegetales, que contengan hilos de seda, escarzo o borra de seda o seda artificial o química, se aforarán por las correspondientes partidas del Grupo Segundo de la Clase V, con el recargo que en su lugar se determina (Clase V, Grupo Segundo, nota I), siempre que el número de hilos de seda, escarzo, borra de seda o seda artificial o química, contados en la urdimbre y en la trama, no exceda de la quinta parte del total de los hilos de seda, escarzo o borra de seda o seda artificial o química de la Clase VII.

Regla cuarta.—Mezcla de más de dos materias.—Los tejidos compuestos de más de dos materias, adeudarán como sigue:

(A) Los tejidos de algodón mezclados con otras fibras vegetales que a la vez contengan hilos de seda, escarzo o borra de seda o seda artificial o química, se aforarán por las partidas que les correspondan de la Clase V, asimilándoseles a tejidos de yute, cáñamo, etc., cualquiera que sea la producción en que se hallen los hilos de algodón, adeudando además el recargo correspondiente a los hilos de seda, escarzo o borra de seda o seda artificial o química, siempre que el número de éstos, contados en la urdimbre y en la trama, no exceda de la quinta parte del total de los que compongan el tejido.

Cuando el número de hilos de seda, escarzo o borra de seda o seda artificial o química excediere de la quinta parte del total, se aforarán los tejidos por la partida correspondiente de la Clase VII.

(B) Los tejidos de algodón mezclados con otras fibras vegetales, y lana, borra de lana, pelo o desperdicios de los mismos que no contengan hilos de seda, escarzo o borra de seda o seda artificial o química, se aforarán por las partidas correspondientes de la Clase V, adeudando además el recargo correspondiente a los hilos de lana, siempre que el número de éstos, contados en la urdimbre y en la trama, no exceda de la quinta parte del número total de que se componga el tejido.

Cuando el número de hilos de lana excediere de la quinta parte del total, se aforarán los tejidos por las partidas correspondientes de la Clase VI.

(C) Otros tejidos compuestos de más de dos materias diferentes, adeudarán por el Grupo y Clase a que pertenezca la de mayor valor, si excede de la quinta parte de los hilos del tejido, y si no excedieren, con el recargo que por su mezcla corresopnda.

EXCEPCIONES

Los tejidos de punto de media, encajes, blondas y puntillas y las cintas, compuestas de una mezcla, se exceptuarán de las reglas anteriores en los casos siguientes:

Regla quinta.—Tejidos de punto y malla.—Los tejidos de todas clases de punto de media y los tules, encajes, blondas y puntillas de todas clases, se aforarán cuando tengan mezclas de otras materias textiles, por las partidas que les correspondan de la Clase a que pertenezcan los hilos de la materia que devengue mayores derechos, cualquiera que sea la proporción en que se encuentren dichos hilos en el tejido.

Se considerará como puntilla el tul cuyo ancho sea inferior a quince centímetros.

Regla sexta.—Cintas.—Las cintas y galones de mezcla de algodón con otras fibras vegetales, lana o seda, escarzo o borra de seda o seda artificial o química, se aforarán por la partida correspondiente a la clase a que pertenezcan los hilos que mayores derechos devenguen.

Regla séptima. — Pasamanería.—La pasamanería adeudará por todo su peso como si estuviese compuesta exclusivamente de la materia textil aparente o visible.

La pasamanería compuesta en su parte aparente o visible de varios materiales textiles, adeudará por la partida y Clase que corresponda a la materia que devengue mayores derechos. Cuando predominen en su composición hilos de metal de cualquier especie, se aforará por la Clase VII.

RECARGOS

Regla octava.—Cómputo de recargos.—Los recargos que se establezcan por razón de brochados, bordado, hilos de metal o confección se computarán siempre sobre el total importe de los derechos y recargos por hilos teñidos, estampados y mezcla de diferentes materias textiles que correspondan al tejido.

Regla novena. — Brochados y espolinados.—Los tejidos brochados o esoplinados con hilos de cualesquiera de las materias textiles comprendidas en las Clases IV, V, VI y VII del Arancel, adeudarán, además de sus correspondientes derechos, los recargos que en su lugar se determinan. (Clases IV y V, Segundo Grupo, nota I, letra A.)

M.E.C.D. 2016

SOCIEDADES ESPAÑOLAS

ASOCIACION DE DEPENDIENTES

EL DOCTOR MARIO G. LEBREDO, ESPECIALISTA EN ENFERMEDADES INFECCIOSAS, DE "LA PURISIMA CONCEPCION", HA SIDO HONRADO EN LIMA, PERU, —LA CONFERENCIA SANITARIA PAN-AMERICANA LO HA ELEGIDO SUB-DIRECTOR DE LA OFICINA SANITARIA PAN-AMERICANA QUE RADICA EN WASHINGTON.—LA HONRA QUE RECIBE EL DR. LEBREDO SE EXTIENDE A LAS INSTITUCIONES QUE LE CUENTAN ENTRE SUS FACULTATIVOS.

Como saben nuestros lectores, en Lima, Perú, se celebra actualmente la VI Conferencia Sanitaria Pan-Americana, a la que el Gobierno de la República, envió, en su representación, a los doctores Mario G. Lebrero y Fernando Rensoli, ambos facultativos de reconocido reputación profesional. Y al efectuarse la elección para ocupar cargos en la Oficina Sanitaria Pan-Americana que radica en Washington, todos los Delegados dieron sus votos, a los efectos de que ocupase la Subdirección, al doctor Mario G. Lebredo, Delegado cubano que es especialista en enfermedades infecciosas de la Casa de Salud 'La Purísima Concepción".

El Embajador Extraordinario de la República cubana ante el Gobierno del Presidente Leguía, doctor Manuel Márquez Sterling, ha comunicado oficialmente a nuestra Secretaría de Sanidad y Beneficencia, la distinción que los miembros de la VI Conferencia Pan-Americana acordaron en favor de Cuba.

La Asociación de Dependientes debe sentirse legítimamente orgullosa de que un médico ilustre de su Sanatorio como lo es el Doctor Lebredo alcance para su persona y las instituciones a que pertenece, tanta honra y gloria.

EL RECIBIMIENTO AL SR. FALLA GUTIERREZ

Con motivo de estar anunciado el regreso del señor don Laureano Falla Gutiérrez, Presidente del Casiño Español, la Asociación de Dependientes se propone recibirla efusiva y cordialmente. El Presidente de la misma señor Antonio Pérez y Pérez, ha dirigido a los miembros de la Junta Directiva, la siguiente citación: "La Habana, Octubre 24 de 1927. Señor Vocal: En el vapor "Alfonso XIII", que arribará a este puerto mañana martes 25 del actual, regresa de España en compañía de su respetable esposa, nuestro distinguido amigo el señor don Laureano Falla Gutiérrez, Socio de Honor de nuestra Institución. Y esta Presidencia desea que una representación numerosa de la Directiva,—de ser posible la Junta en pleno — concurra al lugar por donde informe la Prensa que ha de desembarcar el señor Falla Gutiérrez, a los efectos de ofrecerle en los momentos que pise tierra cubana, nuestros respetos y darle la más cordial bienvenida. La Asociación debe aprovechar esta oportunidad para demostrar al señor Falla Gutiérrez la alta consideración que le merece. Reunámonos, pues, a la hora de su desembarco y tributémosle el homenaje de nuestro afecto. De usted con toda consideración. (f.) **Antonio Pérez**, Presidente Social.

PESAME

HA FALLECIDO EL SOCIO NUMERO 47 SR. RAMON REIGOSA REGO.

El señor Reigosa, como se ve por el número bajo que ostentaba en la lista de socios fué constate en el pago de suscuotasy en su devoción a la Sociedad. Su muerte ha sido muy sentida.

Reciban la viuda del extinto doña Agustina Ferrando y los demás familiares nuestro mensaje de condolencia.

La Agrupación Artística Gallega y sus progresos

Resonantes todavía los clamores de júbilo por su brillante triunfo artístico de la noche del 12, se aprestan todos los elementos de esta prestigiosa colectividad a organizar el magno festival de inauguración de su nuevo local — antiguo palacio del Centro Gallego. Según nuestras impresiones en la primera quincena del próximo noviembre tendrá efecto esta con un sugestivo programa. El bello y nuevo escenario va ya muy adelantado, así como la instalación de las diversas dependencias. Las listas de asociados continúan en aumento.

La comisión de propaganda, de la que forman parte numerosas y entusiastas damas trabaja sin descanso a fin de nutrir las filas de la Agrupación Artística Gallega de nuevos elementos. Su labor es ruda y meritoria; pues ya sabemos que los que han de ser socios de esa legión de románticos han de estar dotados de un verdadero espíritu artístico. Por algo la han calificado cronistas psicólogos, la comunidad de los espíritus superiores. Amar el arte, practicarlo, sentirlo, no es un don al alcance de todos los hombres.

Los hombres se clasifican por sus gustos, por sus aficciones.

Y cuantos integran la Agrupación Artística Gallega, podrán no ser unos seres privilegiados de la fortuna material. Pero son ricos, inmensamente ricos con el caudal enorme de sus ensoñaciones, con el bagaje fabuloso de sus entusiasmos artísticos. Y, el público que los contempla, la opinión que juzga su labor, sabe todo eso. Y por ello los sigue y los admira y se recrea con el arte que de vez en vez brinda a su expectación. Llenar un teatro como el Nacional, como lo han hecho los de la Agrupación Artística Gallega en la noche del 12 en que se ofrecían diversas fiestas de carácter gratuito, eso, esó solo los trovadores de la Agrupación lo hacen. Y eso ya es un premio, un galardón a la obra de esos románticos soñadores. ¿Fiestas campestres? Sí, también las hacen. Y las hacen por que a ellas saben improvisarles un sello de gusto y de arte que las distingue de las vulgares bachatas de equívocas finalidades.

Unión Valdeorresa

En días pasados hemos hablado de esta prestigiosa Sociedad, y hoy lo volvemos a hacer ampliando nuestras informaciones.

El domingo pasado tuvieron su anunciada reunión estos nobles hijos de Valdeorras. Actuó de presidente el Sr. Gabino Lorenzo; hombre prestigiosísimo en la Colonia Gallega y a quien por sus dotes de caballerosidad se hizo acreedor a tan alto puesto.

Para los valdeorreses que por la pertinaz lluvia no han podido asistir, tenemos noticias halagadoras, además de los asociados con que contaban han tenido un aumento considerable, nada menos que la friolera de ¡ciento setenta y cinco! Si siguen así pronto llegarán al millar.

En esta árdua tarea tenemos que consignar la labor eficacísima del señor Gabino Lorenzo y la del Vicepresidente y a la vez Presidente de la Sección de Beneficencia, Sr. José González. Muchos más asuntos de importancia se han tratado, los que dejamos para sucesivas crónicas.

Entre muchos de los acuerdos que se han tomado, hay uno que merece especial mención, es el de enviar un mensaje al Alcalde de la Rua con motivo de los desbordamientos del Río Sil, los que han dejado sin cosechas a los vecinos de dicho pueblo.

Llamamos la atención a los señores socios para que concurran hoy domingo a las 2 y 1|2 p. m. a la Junta que tendrá lugar en los salones del Centro Gallego, encareciendo la más estricta puntualidad ya que son muchos los asuntos a tratar.

Pronto daremos más noticias importantes; como son las Delegaciones nombradas en el interior y el concurso de los señores Rivas y Borrajo, personas de reconocida capacidad y valdeorreses cien por cien.

¡Bien por los valdeorreses, merecen nuestro aplauso unánime!

CENTRO MONTAÑES

Entre los montañeses de la Habana reina a la sazón una especie de alborozado revuelo.

La Colonia montañesa se sacude, se agita, se ramueve entre sí, nerviosa e inquieta.

Celebra junta y más juntas, reuniones y más reuniones. Concibe planes, proyectos e iniciativas y busca soluciones. Se conspira, hay confabulaciones y se realizan connivencias. Hay trabazón cada día más fuerte, enlace cada vez mayor e inteligencia y conexión entre todos.

¿Qué pasa en la Colonia montañesa? ¿Qué se trama? ¿Qué se prepara?...

A lo quese ve, se trama nada menos que una revolución. Sí. Una revolución que, según parece, estallará el día cuatro de Diciembre, fecha elegida por las huestes de la "Casona" del Prado para pronunciarse en la Habana, al grito de "¡Viva el "Centro Montañés" y su Reina!" Y agitarán la bandera símbolo de sus ideales y la pasearán en triunfo. Y entre gritos y estallido de bombas y disparo de proyectiles a mansalva, lo arrollarán todo y avanzarán, como ejército conquistador, hasta tomar su objetivo—"La Tropical"—donde presentarán batalla y librarán la lucha que ha de darles el triunfo definitivo.

Si uno se llega, Prado arriba, hasta la Casa de la Montaña, y ve el movimiento que allá existe actualmente, tiene que preguntarse forzosamente. "Pero ¿éstos son aquéllos," Porque sorprenden gratamente la actividad con que allí se mueve todo el mundo. Diariamente acuden los directivos a las oficinas del "Centro". Todas las noches las distintas secciones se reúnen para laborar. La Secretaría el salón de actos la biblioteca y cuantas dependencias tiene el elegante local, son invadidos por por los que van a trabajar. Aquí se habla del Orfeón que va a crearse. Allá, de la Rondalla, próxima a comenzar los ensayos. En otro lado se organiza el Cuadro de Declamación. En un rincón se discute sobre el "Libro de Oro" que va a editar ahora. En otro, la interesante cuestión del Reinado de la Colonia, ocupa la atención de los congregados. Que si la Reina será la señorita tal. Que si lo será la señorita cual. Que si esta obtendrá más votos que la otra. Que si la otra le arrebatará la corona del Reinado a ésta. Que si la Academia de Idiomas. Que si los Danzantes. Que si la Corte de Damas. Que si... ¡Uf! Y por sobre todo ello, un tema que capta la atención general. ¡La fiesta del Aniversario! ¡El cuatro de Diciembre! ¡La fecha simbólica, día grande, de jubileo para todos los montañeses de la Habana!

Y se ve que se trabaja y se trabaja allí, con fe, con voluntad de buena ley, repartiéndose la labor por secciones, todos con buena cara, todos sonrientes, animados por la fe y la esperanza en el triunfo que ha de llegar.

En la mirada de todos ellos parece leerse la afirmación de que se acabaron para siempre aquellos tiempos en que el "Centro Montañés" languidecía, enfermizo y abúlico. Ahora, más que nunca, se puede observar a gran transformación que ha sufrido el "Centro" en poco tiempo. Atraviesa la entidad lo que se dice una era de properidad extraordinaria. En menos de un año, casi se ha duplicado el número de asociados. Esto constituye la más elocuente prueba de su progreso actual.

Modificada, con muy buen sentido, la estructura casi total de la colectividad, el cambio ha venido a hacer mayor la capacidad generadora de iniciativas y la fuerza impulsora de todos sus elementos agrupados.

Así han podido surgir bellos e importantes proyectos y así han podido ser llevados a estudio para convertirlos en realidades tangibles o inmediatas.

Ahora pretende el "Centro Montañés" que todo el mundo conozca el grado de importancia que en poco tiempo ha logrado. Y para ello organiza actualmente unas fiestas de aniversario que han de tener la más extraordinaria resonancia. El XVII aniversario de la fundación del "Centro Montañés" de la Habana será celebrado con un esplendor a que no están acostumbrados los montañeses. Y no obstante el tiempo que aún falta, se nota ya cierto revuelvo significativo, ese movimiento precursor de álgo grande que se acerca...

José BALSAMO

La brillante fiesta del Club Candamo

Desde otro rincón primoroso de los maravillosos Manantiales de San Francisco me llamaba el alma mater de Asturias, la inmortal, la gaita símbolo sentimental de mi bendita tierra.

Que **quedran**. Terminada la fiesa valenciana y en el salón principal de aquellos jardines, **ardia Troya**. Todos mis queridos hermanos los candaminos de Candamo y su Comarca; comarca que da en sus preciosos celleros, los mejores piescos, las mejores pavias, las mejores ciruelas y peras, las mejores uvas y por lo tanto un 'vinín' que sabe a gloria cuando se bebe por una 'madreña' estaban de gran fiesta.

La comenzaban con un gran banquete que presidía el Presidente señor Manuel Rodríguez, Vicepresidente señor José Rodes, Tesorero, Ramón López; Secretario, José Menéndez, Benjamín Menéndez q señora, Manuel F. Fernández, Director de la Caja de Ahoros de los socios del Centro Asturiano, señor Manuel F. Fernández y el Presidente de la Beneficencia Asturiana, señor Genaro Acevedo y en otras mesas estaban todos los socios del Club que ascendían a más de doscientos comensales. Y todos los gaiteros eran de Llamero, según me dijo Benjamín Menéndez. También estaba allí 'El Gaitero' de la sidra estupenda.

Eran gala, gracia y elegancia de la fiesta las siguientes damas y damitas, señora Elisa del Valle, Asunción García de López, Manuela Gutiérrez, Justa Dominguez, señorita Rafaela López y Amalia García, señora Joaquina de García, señorita Benigna García, señora Concha Pérez, María de la Paz Menéndez, María Fernández, señorita María Losada, Ofelia Ceas, Soledad Menéndez de Velazquez, Laura Velasco, Blanca García de Pérez y Andrea Vigil, Carmelina Vigil, María de los Angeles, Vigil e Isabel Vigil, María Arias de Cuervo, Matilde Serra, Trinidad García, Chanta Ruiz, Julia Alvarez, Teresa Bernaldo, María Mena, Eulalia Alvarez, Ofelia Alvarez, Mercedes Valle de Fernández, Mercedes Lastra de Cuervo, Carmen Hernández, Francisca Hernández de Arias, María García de González, María Montesinos, María Caridad, Ana María Junquera, Avelina López, Estrella Méndez, Encarnación Fernández, Carmelina Alonso de Fernández y cien más.

Allí estaba el 'candamin' cien por cien Rogelio Cuervo que además de fabricar unos tabacos estupendos siempre se reune en un barzao con el cronista, y en una charla adorable. Gracias, Rogelio.

Se terminó el banquete; se desparramaron campo arriba y campo abajo los gaiteros con sus dulces gaitas y sus tamborilleros, y al mismo tiempo que en el salón rompía la matinée elegantísima con un son de los bravos; en las praderas, se organizaban la jocunda romería, lo típico, lo gallardo, lo ruidoso; Asturias en la gaita, alma mater.

Y a las seis echamos a correr **pa la Bana**, temerosos de que en la carretera nos salieran un 'candamin', que alzando el 'muquin', en lo alto, nos dijera:

'Al que me da un palo, le doy un peso.'

Los del Club Chantada y su Partido, en La Tropical

En otro rincón de los jardines maravilloso y maravilla de cerveza de La Tropical, en su cautivador Enseño, celebraro nlos chantadinos del partido otra brillante fiesta, en dos fraternales partes; en la primera con un gran banquete y con una matinée muy elegante.

Presidían el ameno ágape, el Presidente general, señor Pajerto Suárez; el Vice-presidente Segundo, Segundo Varela; el Secretario, señor José López; el Vice, Crescencio Valladares; el Tesorero Constantino Vázquez, y el vocal Antonio Linares. Concurrían también todos los señores de la Junta Directva, y casi todos los señores que integran las listas sociales.

Eran gracia y encanto de la fiesta estas bellas damas y estas lindas damitas; Modesta Castro de López, Manuela Vázquez de Naira, Concha Nieves de Gómez, Consuelo Lorenzo de González, Elisa Rodríguez de Vázquez, Josefa Linares de Blanco, Carmen López de Varela; Carmen González de Suárez; Amalia Rodríguez de Martínez; Teresa González de Simón; Carmita Martínez, Pilar Guayanes, Concha Sánchez, Prudencia Pérez, Elicia Miranda, Concepción Sierra, Josefa González, Emendina García, Emelina González, Marina García, Regina Alonso, Consuelo González, Oria González, Luna Torres, Inocencia Torres, Asunción Marán, Teresa López, Soledad Fernández, Carmen Fernández, Amelia García, Elvira Inclán, Anita Inclán, Josefa López, Emilia Ventura, Neua Muñiz, Pilar Fernández, Carmen Gómez, Pilar López, Carmen López; Rosita Quintana, Angelita Sánchez, Ofelia Rivero, y muchas más, todas elegantes, bonitas, graciosas. Una rosalida.

El banquete fué alegre, cordial y culminó en una matinée, que fué encanto y donaire de las horas de la tarde.

En resumen; una fiesta brillante en todos sus aspectos y detalles.

La Comisión organizadora merece un aplauso rotundo y los chantadinos un cariñoso abrazo.

"La Mutua" Asociación de Empleados de las Casas de Salud

La Junta Directiva de esta Asociación celebrará sesión ordinaria el miércoles 26 del corriente a las 8 p. m. en su local social de Concha y Ensenada.

En esta sesión ya presidirá el Presidente social señor Francisco Jayo, que gracias al buen acierto del eminente clínico doctor Romaguera, se encuentra totalmente restablecido de la enfermedad que durante varios días, le obligó a guardar cama en la Casa de Salud de Dependientes. Mucho nos satisface consignar esta nueva por tratarse de persona de tan alta estima como el señor Jayo.

Pronto diremos la fecha de la inauguración del bello local que acaba de tomar en arriendo la simpática sociedad.

ASOCIACION CANARIA

TUVO EFECTO EL DOMINGO ULTIMO EL ACTO DE TOMA DE POSESION DE LA NUEVA DIRECTIVA DE LA DELEGACION DE SAN ANTONIO DE LOS BAÑOS.—EFECTUOSE EN MEDIO DEL MAYOR ENTUSIASMO.— LOS ELECTOS.—SE BRINDO POR LA PROSPERIDAD DE LA DELEGACION Y POR EL ENGRANDECIMIENTO DE LA COLECTIVIDAD

Reinando verdadero entusiasmo y con la presencia de un número crecido de elementos pertenecientes a la Delegación de la Asociación Canaria de San Antonio de los Baños, tuvo efecto el domingo último el acto de toma de posesión de la nueva Junta Directiva electa recientemente, para regir los destinos de aquella organización social, durante el período de 1927-1929.

Por ausencia justificada del presidente saliente señor José María García Cuevas, quien se excusó por medio de atenta carta, ocupó la presidencia del acto el vicepresidente señor Antonio Sanjuán Morales, que tenía a su derecha al Delegado del Comité Ejecutivo señor Francisco Santana miembros de las Juntas Directivas saliente y entrante.

Luego de abrir la sesión el señor Juan pronuncia un breve discurso y explica la importancia del acto qu ese celebra, procediendo, seguidamente, a dar posesión de sus cargos a todos los sebores electos e invitando al nuevo presidente señor Miguel Pino Taño a ocupar la presidencia, lo que hace este seguidamente, cambiándose entre ambos en medio de los aplausos de los concurrentes.

Los señores que componen la nueva Junta de Gobierno son los siguientes: Presidente señor Miguel Pino Taño; Vice 1o. señor Benigno Perera Postana; Vice 2o. señor Vicente García Paz; Tesorero, señor Pedro García Hernández; vice señor Benigno Capote Pestana; vocales efectivos, señores Santiago Leal Paz, Anotnio Gómez Brito, Juan García Paz, Dionisio Pérez Rodríguez, Manuel Capote Viña, Pedro Pérez Pino, Nestor Sanjuan Rodríguez, Pedro Pérez Crespo, Máximo González Morales, Francisco Bravo Paz, Francisco Méndez Amaro y Vicente Pino Díaz, vocales suplentes, señores Fausto Pestana Martínez, José María de Armas, José Pino Díaz, Pedro M. Pérez, Félix Estupiñan Chávez y Juan Martín.

Después del acto de toma de posesión usó de la palabra el Delegado del Comité Ejecutivo, que exteriorizó su satisfación y agradecimiento hacia todos los señores que se encontraban presentes por las grandes facilidades que le habían proporcionado para el mejor desempeño de su cometido; para dar las gracias, en nombre del Ejecutivo Central, a todos los elementos de la Directiva saliente, po rla patriótica labor que han realizado durante el período de tiempo que formaron el gobierno de la delegación, lamentando, al mismo tiempo, quea ese importante acto no pudiera concurrir el señor García Cuevas, elemento valioso y muy estimado que ha venido ocupando la presidencia de la misma; y para desear a todos los elementos electo los mayores éxitos en cuantas gestiones se proponen realizar en pro del engrandecimiento de la Delegación de San Antonio de los Baños y, por tanto, de la Asociación Canaria.

Y luego brindóse por la prosperidad de la delegación y por el engrandecimiento de la poderoso colectividad que representa en nuestro país a las bellas Islas del Atlántico.

BENEFICENCIA CANARIA

Entre los elementos canarios y sus familiares residentes en esta capital viene despertando el mas vivo entusiasmo todo lo que se refiere a la magna función que el día 14 de Noviembre próximo ofrecerá la Beneficencia Canaria, que destinará el producto de la misma a beneficio de sus fondos sociales.

Esta función, como ya hemos dicho, tendrá efecto en el gran Teatro Nacional y para la misma se confecciona un programa lleno de atractivos.

Las localidades ya están a la venta en la Secretaría de la Beneficencia Canaria, Paseo de Martí 107, y se atienden por el teléfono A-5228 las peticiones que se hagan de la mismas.

Se han señalado los siguientes precios:

Grillés con entrada $30; Palcos con entradas $20; Lunetas $1.50; Butacas $1.00 y Entrada General $1.00.

Desde el día de ayer existían ya pedidos de localidades, hechos por personas distinguidas de la colonia canaria y de la sociedad cubana.

La Directiva de la Beneficencia, a cuyo frente figura don Manuel González Martín, en su deseo de activar lo mas posible todo lo que se refiere a la función próxima, espera de todos los elementos que soliciten sus localidades lo mas anticipadamente posible, puesto que ello abrevia trabajo a todos los que toman parte en la organización; prestándose así una cooperación muy conveniente que ese organismo sabrá agradecer.

En las últimas horas de la tarde de ayer también se recibieron órdenes de elementos canarios residentes en el Interior d la República, que interesan localidades para la función próxima, a la que se proponen asistir.

La reunión de mañana.

Promete resultar muy interesante la importante reunión de elementos canarios y afines que, convocada por la Beneficencia Canaria, tendrá feliz celebración en la noche de mañana, miércoles, en los salones de la Asociación Canaria, Paseo de Martí 107, con el único y exclusivo fin de tratar de la función a que antes nos hemos referido.

A eso importante acto se espera que todos concurran, puesto que el mismo revestirá extraordinario interés a los efectos de la función de que hemos dado cuenta.

La colonia canaria debe, espontáneamente, ponerse en este caso al lado de la Beneficencia y cooperar con ella para el mayor éxito de su plausible propósito.

El Alcázar Oriental lucirá una bella iluminación

Entre los más lindos.

Y de los de mayor atracción.

Figura en primera linea entre la multitud de kioskos que se construyen para la regia Kermesse Otoñal del Olimpia, el sector del lejano oriente.

Alcázar Oriental.

Una elegante escalera bajo un rico palio oriental, dará acceso al mismo.

En su interior permanecerá durante toda la fiesta, una reina Olímpica.

De belleza incomparable.

Reina de la Magia.

Obsequiará a todo el que la visite con talismanes misteriosos.

Al frente presidiéndole con su gracia, estará la distinguida señorita Gloria Correa, a la que acompañarán dos beldades genuinas de Oriente.

Las hermosas hermanitas Junco. Graciella y Magda.

Como complemento Alcázar Oriente ostentará una original iluminación.

El programa bailable de esta soberbia fiesta del Olimpia estará cubierto por la jazz-band de los hermanos Palau.

La estudiantina orquestal y son de Ricardo Martínez.

Movimiento de Enfermos

QUINTA DE SALUD LA BALEAR

Habana, 20 de Octubre de 1927.

Movimiento de enfermos habido en esta Casa de Salud durante el día de la fecha:

Entradas: Rosario Pérez Palenzuela; Mercedes Carrillo viuda de Sitjar; Hortensia Alvarez Quiben; Ovidia Fernández Martínez; Elisa de la Maza Gómez; José Rivera González; Vicente Boned Suñé.

Salidas: Faustino Feito Barros; María González Barro; Pura Alonso Penellas; Raúl Faget Castro; Enriqueta Rimbáu Bujosa; Sebastián Reus Alemany; Adelina Ferrer Rodríguez; Pedro Juan Jofre Pujol; Nieves Fernández; Magdalena Fojo Martínez; Bartolomé Juan Torres; Nieves Borrajo Vázquez y Luisa Blanco Amourin.

La Unión de Naturales de El Franco

Celebró Junta Directiva recientemente, bajo la Presidencia de Don José Ron y numerosa asistencia.

Se conoció del movimiento de socios que acusa un aumento de 19. nuevas inscripciones aportadas por la Sección de Propaganda, así como haber en caja $442.19, cubiertos todos los compromisos actuales.

Se hizo constar en Acta el pésame por el fallecimiento del franquino Marcelino López, habiendo concurrido al acompañamiento del cadáver y sepelio la Directiva.

Se leyó una atenta carta del Alcalde de El Franco, informando haber recibido una visita por conducto del Don José Acevedo, y que el Ayuntamiento había contribuído con 300 pesetas este año a reparar la Escuela de La Braña, consignándose mayor cantidad en el año próximo y que espera se resuelva favorablemente en el Ministerio de Instrucción Pública la creación del aula de niñas solicitada para dicha parroquia. Envía un saludo a todos los franquinos, haciendo constar su deseo de cooperar con ellos a todo lo que sea beneficioso a El Franco.

Se leyó otra carta del señor Acevedo, dando cuenta de haber comenzado las obras de reparación del local Escuela de La Braña, así como que visitó al Alcalde y los soberbios locales Escuelas de La Caridad en unión del señor Gudín, y que las Aulas están listas para emplearlas este curso, faltando solo las casas de los maestros por terminarse.

Se dió cuenta de una invitación del Comisionado General del Gobierno de Cuba para la Exposición de Sevilla, invitando a esta sociedad a cooperar al mayor éxito de Cuba en la misma, acordándose acceder a ello de acuerdo con las demás Sociedades.

Dice entre otras cosas, que "Veintiuna Naciones americanas hijas de España, concurrirán a esa gran Exposición no en lucha material, por que no cabe entre hermanos, sino espiritualmente para mejor estrechar los lazos de confraternidad Iberc Americana". Y por estas razones invita a esa prestigiosa sociedad, para que como legítima representación de la honorable y laboriosa colonia española, preste su entusiasta cooperación al éxito que anhelamos.

Por el significado de esta manifestación de un representante del Gobierno de Cuba ante España y naciones Ibero Americana, se acuerda dar las más expresivas gracias.

Se nombró comisión de visita a los enfermos señores José Martínez, Antonio García, Fidel Pérez, Emilio Pérez y otros fás. a los señores Secretario y vicesecretario haciendo presente el deseo de la Junta de que se encuentren restablecidos en breve plazo.

El jueves 27 del actual a las 8½ de la noche en la Secretaría del Centro Asturiano, celebrarán los franquinos Junta General Ordinaría, por lo cúal se suplica la mayor asistencia.

Carballido y su Partido y su festividad del domingo 30

Terminados todos los trabajos para llevar a cabo la organización de la gran matinee que esta Sociedad celebrará en dia 30 del actual en el salón Ensueño de los Jardines de La Tropical.

La banda "Lira" que dirije el profesor Salas, es la que tiene a su cargo la ejecución de los bailables, en los que puso su más delicado repertorio para que esta fiesta sea del agrado de los asistents.

Esta fiesta, que es un esfuerzo más de esta gran sociedad, es de invitación para todos los asociados entre los que se destaca un nutrido grupo de elemente femenino, que para orgullo de los carballinenses da explendor y eleganci en todas las matinees que organiza esta sociedad.

Los asociados que no hayan recibido su invitación pueden solicitarlas de Secretaría durante las horas de oficina, según nos comunica el activo secretario de esta sociedad.

Se ruega a todos los asociados de esta sociedad, concurran el próximo jueves 27 a las 8 y medi p.m. para tratar asuntos de verdadero interés socil.

Asturias Juvenil en Propietarios de Medina

Será una fiesta de gran atracción.

La grandiosa Matinée bailable, que celebrará esta progresista Sociedad, el domingo día treinta, en los aristocráticos y coquetones salones de Propietarios de Medina, en Avenida de los Presidentes y 21, Vedado.

Grandes sorpresas se están preparando por la Comisión organizadora, para las lindas damitas, asiduas concurrentes a todas las fiestas que organizan los incansables Juveniles, y es de suponer que a dicha fiesta no faltará ni una de las tantas simpatizadores con que cuenta Asturias Juvenil.

Esta fiesta será amenizada por un excelente Jazz Band q. en combinación con un afamado sexteto oriental, interpretarán un estupendo programa bailable, de veinte y cuatro piezas, entre las que se cuentan varios estrenos de foxs y danzones.

En otra oportunidad daré a mis queridos lectores más detalles relacionados con esta fran fiesta.

ARANCEL 8

Se entenderá por tejido brochado o espolinado el que tenga adornos o dibujos sobre el tejido, hechos por la pequeña lanzadera llamada espolín, o un procedimiento análogo y en forma tal que los hilos no ocupen todo el ancho de la tela, sino solamente el espacio del adorno o dibujo.

Los hilos que constituyen el adorno o dibujo brochado o espolinado, no se tendrán en cuenta para determinar el número de los hilos de que consta el tejido a los efectos del aforo, ni serán tales hilos de adorno o dibujo, aunque estén blanqueados o teñidos, objeto de los recargos correspoidientes a estos conceptos.

Regla décima. — Bordados. — Los tejidos bordados a máquina o a mano, fuera del telar o con pasamanería, flecos o aplicaciones sobrepuestos, adeudarán sus correspondientes derechos y además los recargos que en su lugar se determinan (Claes IV y V, Grupo Segundo, nota II, letra B), y según contenga o no el bordado hilos de metal.

Se distinguen los bordados de los dibujos labrados en el tejido, en el hecho de que los dibujos labrados se destruirán deshilando el tejido, mientras que el bordado es sobrepuesto e independiente de la urdimbre y de la trama, y no se podrá deshilar.

Regla undécima.—Hilos de metal. Los tejidos y la pasamanería, flecos o aplicaciones que contengan en cualquier proporción hilos de metal, adeudarán sus correspondientes derechos y los recargos que en su lugar se determinan. (Clase IV y V, Grupo Segundo, letra C).

Los tejidos, la pasamanería, flecos y las aplicaciones que fueren compuestas exclusivamente de hilos de metal se aforarán por la partida correspondiente a la Clase VII.

Regla duodécima. — Confecciones. Los tejidos confeccionados en todas clases de objetos o artículos, adeudarán sus correspondientes derechos y los recargos que en su lugar se determinan.

La ropa hecha, las prendas de vestir de todas clases y formas, y en general todos los artículos que tengan obra de modista o de sastre, satisfarán por su total peso o valor, según corresponda, los derechos asignados al tejido que principalmente determinen el valor del artículo. Se considerarán como confecciones o ropa hecha las a medio concluir o hilvanadas.

Las colchonetas, colchones, cojines, falsas colleras, almohadas y en general todos los artículos compuestos de tejidos y de un relleno de otra materia o en bastidores con muelles, se clasificarán por las partidas que a cada cual correspondan, con el ciento por ciento de recargo por la confección, tomando el 20 por ciento de su peso total para la tela que los cubra y el ochenta por ciento para las demás partes componentes.

DISPOSICION SEGUNDA

Reglas para el aforo de mercancías no tarifadas expresamente y de los artículos compuestos de diversas materias

Regla primera. — Los artículos adeudables no expresados en este Arancel se considerarán asimilados, para la imposición de derechos, a aquellos con los cuales presenten mayor analogía.

Regla segunda. — Los artículos compuestos por dos o más materias o partes diferentes inseparables, se aforarán por la partida a que corresponda la materia que principalmente determine su valor.

Las piezas sueltas adeudarán por las partidas respectivas correspondientes a sus materia componentes, conforme con la base de clasificación de este Arancel.

Regla tercera. — En caso de duda sobre cuál de las materias componentes de un objeto es la que principalmente determina su valor, se hará el aforo por la partida correspondientes a la materia que devengue mayores derechos.

DISPOSICION TERCERA

REGLAS PARA EL AFORO DE ENVASES.—TARAS

Envases que puedan ser utilizados o que constituyan artículos de comercio.

Regla primera. — Los envases que puedan ser utilizados, o que constituyan artículos de comercio adeudarán los derechos de la partida del Arancel que les corresponda, según su clase, siempre que no se trate de mercancías que adeuden por peso bruto sin tara, en cuyo caso el peso de los envases comunes deberá incluirse en el de la mercancía.

Regla segunda. — Los demás envases comprendidos en una partida del Arancel, cuyo tipo de adeudo sea mayor que el que le corresponda a la mercancía, adeudarán siempre los derechos, aparte de los de ésta.

Regla tercera. — Adeudarán por peso bruto, con inclusión de todos los envases comunes, los artículos siguientes:

DE LA CLASE I

Mármol, jaspe y alabastro, bloques en planchas y en cualquier tamaño.

Otras piedras naturales o artificiales, preparadas para darles forma, en planchas y escalones, sin pulimentar.

Piedras labradas para pavimento y guardacantones, etc.

Vitrolite y sus similares.

Cal.

Yeso.

Cemento, y las demás tierras.

Asfaltos, betunes, esquistos, alquitranes, brea y aceite de creosota mineral.

Petróleo y aceites derivados de los esquistos, derivados y residuos de petróleo no clasificado especialmente.

Petróleo rectificado o refinado, aceites y grasas lubricantes derivados del petróleo.

Bencina, vaselina y los demás aceites minerales no especificados especialmente

Minerales, ladrillos, baldosas, barro refractario y demás objetos de tierra refractaria: en tejas, caballetes, etc., de barro ordinario; en azulejos, plintos, zócalos, etc., y en los demás objetos de barro.

Manufacturas de cemento.

DE CLASE II

Todos los artículos de hierro fundido o forjado y de acero de los Grupos II y III de la clase II, excepto los comprendidos en las Partidas 33, 34, 41 (letras A, B y C), 45, 47, 48, 49, 50, 51, 52, 53, 54 (Letra A), 55, 56, 57 y 58.

Cobre y sus aleaciones en lingotes, laminados en barras o en planchas en hojas o en polvo.

En tubos, cojinetes, en planchas de hogares, en piezas de calderería a medio labrar.

Níkel, mercurio, aluminio y sus aleaciones. (Partida 72, letras A, B y C).

Estaño y sus aleaciones (metal británico). (Partida 73, letras A, B C y H).

Cinc, plomo y otros metales no tarifados especialmente y sus aleaciones. (Partida 74, letras A, B y C).

Limaduras, virutas, metal de hierro o de acero y demás desperdicios de metales comunes, que sólo puedan utilizarse fundiéndolos.

Escoria.

DE LA CLASE III

Semillas oleaginosas, incluso la copra o nuez de coco.

Ajonjolí, maní e higuereta, palma africana, semilla de algodón, copra o nuez de coco y otras. (Partida 77).

Colofonia, copal, laca en escamas, sandaraca, brea y creosota vegetales y productos análogos. (Partida 78, letra A).

Caucho o gutapercha en bruto o fundido en masa, y plancha. (Partida 78, letra C).

Alcanfor, extracto de regaliz, áloe y demás jugos vegetales análogos, y la harina de lúpulo.

Materias curtientes.

Opio.

Lúpulo.

Malta.

Aceites esenciales naturales.

Extractos, aceites esenciales, éteres sintéticos y otros productos simples del reino vegetal.

Productos del reino animal, incluyendo el carbón animal, colores naturales en terrón, polvo o preparados en cualquier forma.

Rubia, añil, cochinilla, palos y cortezas y raíces tintóreas.

Betunes.

Azufre, bromo, cloro, boro, yodo y demás cuerpos simples no tarifados. (Partidas 91, letras A y B).

Acidos inorgánicos, ácidos orgánicos, óxidos y oxhidratos alcalinos, óxido de plomo, cloruro de sodio (sal común) en grano, molido o manufacturado.

Las demás sales inorgánicas. (Partida 95.)

Las acetonas y oxalatos, bisulfuro y tetracloruro de carbono.

Alcohol metílico. (Partida 98, letra C).

Desincrustantes para calderas. (Partida 98, letra D).

Aceites vegetales crudos.

Aceites y grasas de animales crudos. (Partida 102).

Cera animal, la vegetal y la parafina sin manufacturar.

Abonos artificiales y químicos.

Albúmina, fibrina, gelatina y cola de uso industrial. Partida 109, letra A).

Carbones preparados para uso eléctrico.

DE LAS CLASES IV, V, VI Y VII

Las materias textiles de todas clases sin hilar ni torcer.

Las mismas, cordelería, jarcia y las redes de pescar y las hamacas de malla.

Sacos de yute para envases y la tela de yute conocida con el nombre de arpillera.

Cordelería y Jarcia. (Partida 131, letras A y B).

DE LA CLASE IX

Madera ordinaria en tablas, vigas, etc., la cepillada o machiembra. (Partida 167, letras A, B, C y D).

En duelas, arcos y fondos.

En pipería armada.

En enrejados y cercas.

En hormas para calzados, maniquíes para modistas, listones de todas clases, palitos para dientes y útiles y objetos en general de obra de carpintería no tarifados expresamente.

Carbón de leña, incluso el conocido como cubierta de fundición, leña y demás combustibles vegetales.

Corcho en bruto.

Enea, cañas, crin vegetal, juncos, mimbres, paja fina, esparto, palma, retama y las virutas de maderas y otras materias análogas en bruto, cortadas, blanqueadas o teñidas.

Los mismos, en espuertas, canastos, cestos y otros envases ordinarios y en cordelería, esteras y limpiabarros.

Las escobas.

DE LA CLASE X

Aves de corral, vivas.

Despojos no manufacturados de animales.

DE LA CLASE XII

Tasajo.

Ostras de todas clases y los mariscos frescos o secos.

Arroz con cáscara o descascarado.

Trigo.

Maíz.

Centeno.

Cebada.

Avena.

Y los demás cereales.

Harinas de todas clases.

Frijoles.

Chícharos.

Garbanzos.

Cebollas y ajos.

Hortalizas y legumbres frescas.

Frutas frescas de todas clases.

Almendras.

Frutas secas de todas clases.

Semillas de trébol, lino, millo y las demas no especificadas.

Forrajes de todas clases y salvado.

Miel de purga.

Azúcar crudo o refinado.

Sacarina.

DE LA CLASE XIV

Encerados, enarenados, filtros de todas clases o estopas alquitranadas o embreadas.

REGLA CUARTA.—Adeudarán asi mismo por peso bruto, con inclusión de los envases comunes sin bonificación de tara, los artículos comprendidos en la relación siguiente, cuando estuvieren contenidos en un solo envase.

DE LA CLASE III

	Tara %
Colores artificiales y los tintes artificiales en polvo, terrón o cristales	10
Los mismos preparados	17
Tintas	10
Barnices	15
Productos químicos no especificados. (Partida 98)	12
Jabón	6
Almidón y féculas de uso industrial, dextrina y glucosa	10
Pólvora, mezclas explosivas y mecha para minas. (Partida 111, letraA)	10

DE LA CLASE XII

Aceites de oliva y aceites de semillas de algodón	10

REGLA QUINTA.—Adeudará por peso bruto, con inclusión de todos los envases comunes y bonificación de la tara que abajo se expresa, los artículos siguientes:

DE LA CLASE I

	Tara %
Mármoles, jaspes, alabastros comprendidos en la Partida 1, letra C	20
Las demás piedras naturales o artificiales. (Partida 2, letras C y D)	12
Los demás objetos no especificados en la Partida 2, letra I	12
Manufacturas de yeso. (Partida 3, letras G y H.)	
En cajas o barriles	30
En canastos u otros envases	16
En objetos de vidrios y cristal hueco de todas clases, excepto en botellas comunes:	
En cajas o barriles	30
En huacales, cestos o canastos u otros envases	20
Botellas comunes:	
En cajas, barriles, huacales u otros envases	20
Vidrio y cristal plano de todas clases:	
En cajas sencillas	25
En cajas dobles de madera	30
En cualquier otro envase	20
Vidrio y cristal en artículos de fantasía y otros:	
En un solo envase	35
En dos o más envases	40
Barro ordinario, fino o colado en macetas, batería de cocina y otros objetos análogos. (Partida 17 letras G y H) (Partida 18, letras E, H, I, J y K) Partidas 20, 21, 22, 23 y 24):	
En cajas o barriles	30
En canastos u otros envases	16
En botellas comunes de barro	20

DE LA CLASE II

	Tara %
Los artículos de manufactura ordinaria, comprendidos en las partidas siguientes: 33, 41 (letras A, B y C); 45, 47, (letra B), 48, 49, 56, 57, 63 (letras A y B); 64, 65, 67 (letra B); 69 (letras B y C):	
En cajas o barriles	13
En canastos	7
En otros envases o fardos	5
Carreteles de cables para la electricidad	13
Los artículos de manufactura fina comprendidos en las partidas siguientes: 34, 47 (letra A) 50, 53 (letras A, B y C), 56, 58, 63 (letra C), 61 (letra A), 68, 69 (letra A), 72 (letra D), 73 (letras D, E, F y G), 74 (letras D, E, F, H, I, J, K y L):	
En cajas o barriles	18
En canastos	12
En otros envases o fardos	6

DE LA CLASE III

Aguarrás (Partida 78 letra B)	18
Fósforos (Partida 91, letra C):	
En envases de hojatala	25
En cajas y otros envases	35
Citratos, tartratos y demás (Partida 96, letra B)	20
Píldoras, incluso las de quinina, en cápsulas o grajeas Partida 99)	20
Productos farmacéuticos no tarifados especialmente (Partida 100, letras A, B, D, F y G)	10
Artículos de estearina, parafina y cera (Partida 104)	14
Perfumes y esencias (Partida 106)	20
Mucílago y demás pegamentos de uso corriente en las oficinas y escritorios (Partida 109, letra B)	20

DE LA CLASE IV

Hilo de algodón, en madejas, husillos y otras formas para la fabricación mecánica de todas clases de tejidos (Partida 113, letra A):	
En husillos, bobinas o carretes	10

DE LA CLASE V

Hilo de cáñamo, lino, ramio, yute y otras fibras de las llamadas "suaves" (Partida 129, letras D y E):	
En carreteles, husillos para la fabricación de todas clases de tejidos	4

DE LA CLASE VIII

Papel de todas clases:	
En cajas	10
En otros envases o fardos	3
Cartones y cartulinas de todas clases:	
En cajas	10
En otros envases o fardos	3

DE LA CLASE IX

Madera fina en hojas de ½ centímetro o menos de grueso (Partida 167, letra D.)	6
Muebles de todas clases (Partidas 171, 172, 173, 174 y 175):	
En cajas	20
En jaulas o huacales	12
En otros envases	10
Corcho manufacturado (Partida 178, letra B):	
En cajas	10
En otros envases	5
Artículos de mimbre y otros comprendidos en la Partida 180 (letras C, D, E y F):	
En cajas	35
En otros envases o fardos	10

DE LA CLASE X

	Tara %
Cueros curtidos sin pelo, comprendidos en las Partidas 192 y 193 (letras A, B, C y D):	
En cajas o barriles	12
En jaulas o huacales	8
En fardos u otros envases	4
Cueros enteros o en hojas, curtidos por cualquier procedimiento, comprendidos en la Partida 193 (letras E y F y en la 194 (letras A y B):	
En cajas o barriles	15
En jaulas o huacales	10
En otros envases	[illegible]
Pieles con dibujos, grabados o con relieves propias para tapizar muebles (Partida 194, letra C):	
En cajas o barriles	15
En jaulas o huacales	10

(Continuará)

M.E.C.D. 2016

SOCIEDADES ESPAÑOLAS

CENTRO ASTURIANO

UN RORRO ASOCIADO

Procedente de la Delegación asturiana de Ciego de Avila, ha llegado con señales de urgencia una boleta de inscripción de socio del Centro astur. El socio que tanta prisa tiene, y que tan afanoso se muestra, aun no había cumplido un día de edad cuando firmó su inscripción con una cruz por no alcanzársele todavía el B-A Ba. Se llama Manuel Bode Delgado y es hijo del doctor Bode, médico de la Delegación del Centro Asturiano en Ciego de Avila.

He aquí un socio que llegará a ser el socio número uno andando los siglos. Así sea.

EL RECUERDO DE UN DESASTRE

En la Junta general del pasado domingo, se acordó la colocación en lugar bien visible del nuevo Palacio de una "tarja" de bronce donde se hará constar la fecha en que un voraz incendio destruyó el edificio del Centro Asturiano; el día en que el Centro se instaló en el nuevo edificio, y el agradecimiento que el Centro y los socios deben al Centro Gallego por el cariñoso acogimiento que hizo a los astures, instalándolos en su hogar en comunidad de vidas.

Este rasgo honroso de los patriotagalicianos, ha conmovido a la colectividad astur; y la hidalga sencillez con que los gallegos resolvieron la situación perturbada del Centro Asturiano, es recordada con emoción y grabada en bronce para que perpetuamente haga fé de que las Sociedades regionales españolas conviven sin estorbarse, prestándose auxilio y alientos en los días de angustia.

Bien hecho lo hecho por el Centro Gallego, y magnífica expresión la expresión de agradecimiento del Centro Asturiano. A tal señor, tal honor.

UNA CARTA CON ENJUNDIA

El Presidente del Muy Ilustre Centro Gallego, ha dirijido al del Centro Asturiano, una carta magnífica, agradeciendo la calurosa despedida de los astures que al abandonar los lares gallegos han sentido la emoción de las despedidas fraternales, carta que publicamos en esta misma Sección.

El Presidente del Centro Gallego, señor Bouza, contesta con una elocuente carta, el adiós de los del Centro Asturiano

A la carta emocionante y vibrante con que se despidieron los del Centro Asturiano de los del Centro Gallego, el Presidente de este Centro, señor Jesús María Bouza, contesta con estotra emocionante y vibrante carta:

"Habana. 18 de octubre de 1927.
Sr. Presidente del Centro Asturiano de la Habana.
Muy distinguido señor:

Sinceramente impresionado, tengo que contestar a su cariñosa carta, 14 del actual, por la que, a la vez que me testimonia los sentimientos más hondos de gratitud y reconocimiento a nombre de los socios de ese querido Centro Asturiano, me dedica también las más afectuosas y emocionantes palabras de despedida, al tener que abandonar la casa social de este Centro y pasar a ocupar la magnificente residencia que esa meritísima Asociación construyó en nuestra vecindad, en el propio frente donde radica el edificio de esta colectividad.

Siempre las despedidas son dolorosas cuando los protagonistas en las mismas están unidos por los estrechos lazos del más acendrado afecto, de la más cordial amistad o de la más justificada consideración. Al ausentarse el Centro Asturiano de esta casa de los gallegos en la que convivió por cerca de nueve años, no podemos menos de experimentar la sensación de los poderosos sentimientos: uno, de pesadumbre, de amargura; de jocunda alegría, de satisfacción, el otro; pues, si por una parte, sentimos la tristeza de la despedida, por otra, nos mostramos jubilosos, porque consideramos que si los asturianos se han ido del Palacio de Galicia para la señorial mansión de Asturias, creemos que nadie puede sentirse más satisfecho, ni más holgado, que cuando se encuentra en su propia casa, en su propio lar.

Si lamentamos ciertamente que la convivencia de nueve años se hubiera roto, nos compensa de ese pesar, el saber que los ideales sustentados por los elementos integrantes de ese Centro hermano se hayan visto bellamente realizados; que hayan plasmado en tan magnífica realidad, con lo cual se afirma, una vez más, que esa Asociación, a semejanza de este Centro, siguiendo su propia ruta, bogando por una misma línea de fe, sin desmayos y siempre pletórica de ideales de progreso, alcanzó a realizar el pensamiento predominante en la mente de todos los asturianos.

Le agradezco, pues, en nombre del Centro Gallego, los sentimientos de gratitud que nos dedica en su carta; así como el ofrecimiento que de su nuevo hogar en la misma nos hace. Sepa que la hospitalidad que en el Palacio Gallego les hemos brindado durante estos últimos nueve años, nació a impulsos de un verdadero afecto, de una misma comunión de ideales; y que al recibir su fraterno abrazo de despedida, que espiritualmente nos dedica, lo recibo con la más honda efusión y formulando los más sinceros votos por que las cordiales relaciones, hasta ahora mantenidas entre ambas instituciones hermanas, continúen imperecederamente, para honra y prez de las mismas, para gloria de España y para honor de la estirpe

Y, al expresar a usted, mi querido amigo, el tributo más cordial de mi más sincero afecto, permítame le ruegue haga saber a los socios del Centro de su dignísima presidencia, que en el hogar de los gallegos han dejado recuerdo imperecedero de su cultura, de su irreprochable conducta y de la más acendrada fraternidad.

Soy de usted afectísimo amigo y compañero.—**Jesús María Bouza**, Presidente."

La tradicional tarde criolla

En Propetarios de Medina, se celebrará el próximo mes de Noviembre día 13, la ya imprescindible "Tarde Criolla", que anualmente se celebra a fin de año y a petición de la inmensa mayoría de la Juventud bailadora

Sabemos que conocidas señoritas de nuestra mejor sociedad trabaja entre sus amistades esta suntuosa y elegante matinee y que la misma promete ser un acontecimiento de estos que no se dan todos los días, a juzgar por las entradas vendidas hasta la fecha el entusiasmo es desbordante, hay premios para damas y damitas y para caballeros para la que venda más entradas, todos quieren llevarse el primer premio, puede haber alguna sorpresa, porque algunas damitas que no hacen ruido, están vendiendo muchas, y por que el Comité de damas que patrocina la tradicional "Tarde Criolla" con mucho entusiasmo está realizando una labor admirable..

Además la comisión de fiestas que presidida por Panchito Viera y Pablo Hernández, Celestino Llano y José García no desmayan en buscarles nuevos atractivos a esta ya conocida fiesta.

Dos orquestas, la Jazz Band Wizards, y el sexteto "Cola" del Vedado, campeón Jr. de 1927, en combinación ambas orquestas, tocarán en conjunto 30 piezas.

Así como también habrá una exhibición de Rigodón por conocidas parejas y de Zapateo. Se piensa organizar un concurso de Son y Danzón.

Es de pensión y por acuerdo especial a ésta podrán asistir los señores asociados de las demás sociedades hermanas, adquiriendo su correspondiente invitación en la Secretaría de Medina, calle G y 21 de 8 a 10 p.m. y las damitas podrán solicitarlas por el teléfono F-2145.

Centro Asturiano de la Habana

(Continuación de la Junta General ordinaria administrativa)

De orden del señor Presidente de este Centro Asturiano se anuncia, para conocimiento de los señores socios, que el jueves próximo, día veintisiete de este mes de Octubre, se continuará, en el salón de fiestas del nuevo edificio social, la celebración de la Junta General ordinaria administrativa correspondiente al tercer trimestre del año en curso.

La junta dará comienzo a las ocho y media de la noche, y para poder penetrar en el local en que se celebre, es requisito indispensable la presentación del carnet de identifiiación y del recibo que acredite estar al corriente en el pago de la cuota social.

Habana, 24 de Octubre de 1927.

E. CIMA,
Secretario.

N. Gelats & Co. BANQUEROS HABANA *Aguiar 106-108*

Vendemos cheques de Viajeros Pagaderos en Todas Partes del Mundo y Cartas de Crédito Circulares en las mejores Condiciones "SECCION DE CAJA DE AHORROS"

Recibimos Depósitos en esta Sección Pagando Interés de 3 por 100 Anual

Todas estas operaciones pueden efectuarse también por correo

Simpática fiesta

Ayer, con motivo de la festividad de San Rafael, hubo de celebrar su onomástico el gracioso y simpático niño Rafaelito Bulnes, hijo de nuestro apreciable amigo el distinguido comerciante de esta plaza señor Paulino Bulnes.

Infinidad de amiguitos, deseosos de demostrarle sus sinceros afectos, concurrieron a festejar, con tal motivo, a tan encantador baby, a quien enviamos con estas línea snuestra felicitación más sentida.

Todos fueron espléndidamente obsequiados por las papás de Rafaelito con ricas pastas y licores.

Lo que se hace en beneficio del festival "Un día en Monforte"

Los asociados del Valle de Lemus no desmayan un momento en laborar por el engrandecimiento del gran festival que celebrarán el día seis de Noviembre en todos los pintorescos jardines de La Tropical, cedidos galantemente por el caballeroso Inspector de la Gran Cervecería señor Julio Blanco Herrera. Galantería por lo que los del Valle de Lemus han de quedar eternamente agradecidos a dicho señor.

En cuanto al programa de la fiesta muy pronto se dará a conocer. La grandiosidad del mismo es lo que nos impide darlo a conocer hoy mismo. No se impacienten sin embargo nuestros lectores, pues las buenas noticiasñ lo mismo se reciben más pronto que más tarde. Las incontables sorpresas que éste encierra en cualquier momento han de ser del agrado de nuestros lectores.

Tiene interés puesto la Directiva e igualmente la Sección de Recreo y Adorno en que esta gran fiesta, sea un acontecimiento para todos y un triunfo glorioso para el Valle de Lemus.

Por esto podéis juzgar la magnitud del mismo, teniendo en cuenta que estos valientes y entusiastas muchachos realizan siempre lo que prometen.

El sábado celebró junta el Comité de Damas que una vez más han hecho demostraciones del amor que sienten por el Valle de Lemus y el entusiasmo con que trabajan por la mayor esplendidez del festival que se prepara.

Una vez más el bien querido presidente y su distinguida familia, han tenido la gentileza y atenciones que la distingue con todos los asistentes a estas juntas que se celebran siempre en su santo hogar.

En dicha Junta se tomaron importantes acuerdos relacionados todos ellos con la gran fiesta "Un Día en Monforte".

Después de haberse terminado esta, la distinguida señorita Conchita González, la simpática y lindísima hija del bien querido Presidente, ejecutó al piano los más modernos bailables, deleitando así a la selecta concurrencia que se reunía en su casa, aprovechando los asistentes estos momentos para entregarse a las delicias del baile.

Ayer celebró junta la Sección de Recreo y Adorno la cual se vió concurridísima y en la que se tomaron importantes acuerdos.

La Sociedad de los de Pola de Siero

Satisfecha puede hallarse la Comisión Organizadora de esta Sociedad, de la prontitud y esmero con que todos sus paisanos han acudido al llamamiento que ésta les hiciera, en atenta Circular que hemos ya publicado, para general conocimiento de los polesos.

El pasado viernes, se reunieron en el suntuoso Palacio del Centro Asturiano, un muy crecido número de asociados pertenecientes a esta naciente Institución, que habían sido citados previamente para celebrar Junta General extraordinaria, con el fin de conocer, discutir y aprobar el Reglamento confeccionado por la Directiva, y dejar constituída oficialmente esta Sociedad, que representará en Cuba al Concejo de Siero.

Actuó de Presidente el Sr. Bernardo Blanco, miembro distinguido y muy apreciado entre la colonia asturiana en general y poleso cien por cien, quien al dejar abierta la sesión, saludó en términos afectuosos y cordiales a todos sus paisanos y amigos, congratulándose de verse rodeado de todos aquellos descendientes de su amado Concejo, que si ya es grande, dilatado, pintoresco y hermoso, habrá de adquirir ahora más importancia, más valor y más nombre, al dejar constituída esta Sociedad, en la que cada uno de sus miembros será algo así como la rama que, partiendo de un mismo tronco, da frutos idénticos.

Los polesos todos residentes en Cuba, tienen ya constituída su Sociedad, y desde ella, siempre unidos cual miembros de una misma familia, trabajarán sin desmayo para hacerse grandes y poderosos, como grande y poderoso, también lo es sin duda alguna, esta parte más céntrica de Asturias que se llama "Pola de Siero".

Todos los señores que integraban la mesa con carácter provisional, fueron confirmados oficialmente en sus cargos, quedando por tanto designado Presidente de los Polesos el señor Bernardo Blanco, Scretario, el señor Esteban Montes y Tesorero el señor José Ma. Suárez; los demás cargos de la Directiva ya los hemos publicado en anteriores días.

Con ligeras modificaciones, fué aprobado en todas sus partes el reglamento confeccionado por la Directiva, tomándose otros muchos acuerdos de orden interior, que redundarán en beneficio de la Sociedad.

Nosotros por nuestra parte, felicitamos a la Comisión Organizadora por el resonante triunfo que han obtenido, al dejar constituída la sociedad; felicitamos también a los polesos todos, por el acierto que han tenido en la designación de la Junta de Gobierno, no dudando que el señor Blanco, presidente de la Sociedad, sabrá encauzar la marcha de la misma por el verdadero camino del progreso, y será muy pronto la Sociedad de los Polesos, la más numerosa e importante de todas las de Asturias.

Hijos del Ayuntamiento de Abadín

Esta sociedad celebrará junta general el día 27 del corriente mes, a las ocho pasado meridiano, en el Centro Gallego, con la siguiente orden de día:

Acta anterior; Balance; Correspondencia e informes; N. C. de Closa y Asuntos generales.

LOS DE VIVERO EN CUBA

DIECISITE AÑOS DE LABOR FECUNDA

El 17 de Noviembre próximo cumple 17 años de vida social "Vivero y su Comarca". Diecisiete años de lucha tenaz, de sacrificios insospechados, capaces de hacer vacilar a los más animosos y entusiastas defensores de una causa. Sólo la fe — ese talismán precioso a cuyo omnímodo poder se deben tan grandes y bellas cosas— pudo sostener firmes en sus convicciones a los que, año tras año y día tras día, han venido consagrándole sus actividades, sin flaquezas ni desmayos.

Gracias a ellos han podido levantarse, piedra a piedra, esos templos de amor y de caridad donde se moldean las conciencias e iluminar los espíritus de las nuevas generaciones.

Para que nuestros queridos coasociados y demás viverinses que todavía no lo son— o que han dejado de serlo por falta de fe en la noble causa que con tanto tesón y empeño defendemos —se den exacta cuenta de la magnitud de la obra realizada por "Vivero y su Comarca" en los 17 años que tiene de existencia, publicamos a continuación una nota sintétic de aquélla: Edificios para grupos escolares de dos aulas.

Merille, Magazos, Brabos, Gerdiz, San Pantaleón y Riobarba.

Edificios para escuelas mixtas:

El Burgo, Irijoa, Silán, San Andrés de Boimonte, Valcarría y Ambosores.

En construcción para escuela mixta:

Troya (Cabañas, Riobarba).

Chavín (idem idem).

Ribera de Bahamonde (Burgo, Muras).

Escuedas creadas, que funcionan, unas en los anteriores edificios propios y otras en locales alquilados, en tanto no se les contruye edificio:

Carelle (Burgo) Silán, Viveiró, Gelgaiz, Irijoa, Sánche, Gestosa, y Ribera de Bahamonde, en el Ayuntamiento de Muras.

Lobeiras y Feria del Carmen (Miñotos); Souto Chao (Gerdiz), una de niños y otra de niñas; Cruz de la Viga (Brabos) una de niños y otra deniñas, Ratueira (Merille) una de niños y otra de niñas; Borra (San Pantaleón), una de niños y otra de niñas; Penabad (Juan Blanco): Sixto y Ambosores, en el Ayuntamiento de Orol.

Morás, Barja y San Isidoro del Monte, en el Ayuntamiento de Joce.

Riobarba, una de niños y otra de niñas; Mosende, Troya y Chavín, en el Ayuntamiento de Riobarba.

En el Ayuntamiento de Cervo se crearon siete, cuyo nombre no tenemos presente en este momento.

Magazos, una de niños y otra de niñas; Boimonte, Valvarría, Landrove, Cobas, Escourido, Cillero, Viveiró, Faro, Aurá y San Pedro, en el Ayuntamiento de Vivero.

Total **15 edificios** y **47 escuelas**, con un capital invertido de **375,000 pesetas.**

Esta es la obra de "Vivero y su Comarca" que tantísimos vivarienses desconocen, obra enorme, obra gigantesca no superada ni siquiera igualada por la acción conjunta de las Sociedades instrucción aquí existentes.

La gran matinée de los de Rodeiro el próximo día 6 de Noviembre

Promete ser deslumbrante.

Y bella.

Todo lo que se prepara lo demuestra.

A simple vista.

La más elegante y caprichosa decoración de exquisitas filigranas harán de los bellos salones donde se celebre el más suspirado edén.

Es la amplia y alegre terraza del Carmelo, el lugar escogido para tan elegantísima tarde bailable.

Un acierto.

Lo que representa un gran triunfo.

Pues ese día ha de verse esta florida terraza perfumada y prestigiada por la gracia y la belleza.

De distinguidas damas y elegantes damitas.

Que convertirán en un deslumbrante paraiso tan delicioso y aromático lugar.

Que besa caprichosamente la brisa del mar.

Que evitará el calor.

A todos los amantes del Reinado de Terpsícore.

Que han de quedar gratamente sorprendidos.

Del monumental y delicado programa de bailes modernos.

En el cual se escoge sólo lo que gusta en el día.

Locura de charleston, tango, blue, shinmy y paso doble...

Todo al por mayor.

Como treinta números de baile.

Ejecutados por excelentes profesores.

Todos conocidísimos.

No faltará nada en esta fiesta.

Para que así resulte se ha formado un comité de damas.

Que graciosamente colabora con estos entusiastas muchachos.

A los cuales prometieron conseguir el más hermoso de los triunfos.

Pues ellas harán que todas las entradas sean vendidas y que todos los atractivos imaginables estén en El Carmelo el día de Una Tarde en Rodeiro.

Y lo que ellas prometen, se hace.

Con creces.

Es un grupo muy simpático el que forma este Comité.

Del cual publicaremos una fotografía en una de nuestras ediciones de rotograbado, uno de estos días.

Para que todos sepan lo que puede hacer este conjunto de bellezas.

Que se afana también por vender todas las entradas que hay hechas.

Lo que ya casi han realizado.

Por lo que rogamos a todos los que no la tengan, la soliciten cuanto antes.

A los teléfonos del Presidente de la Sociedad, señor Avelino Lamazares: A-6812 y al del Presidente de la Comisión Organizadora señor Francisco Arean: F-3812.

Esta ha de resultar una fiesta maravillosa.

A la que no faltaremos.

Y de la cual seguiremos informando a nuestros lectores.

En números sucesivos.

Los cuales han de contener grandes sorpresas.

Para los amantes de alegres y graciosas diversiones.

Como lo será esta de Una Tarde en Rodeiro.

Y no os olvidéis de estar alerta.

Pues estos muchachos es algo que "priva" en esto de organizar fiestas.

La Junta Directiva Extraordinaria de esta Sociedad se celebrará el día 24 del corriente en el Hotel Gran América, situado en Industria 160, para tratar la siguiente Orden del día: Asuntos Premios Escolares y Socorro a los emigrantes españoles.

A los socios de la Juventud Asturiana

Se cita por este medio a los socios del "Juventud Asturiana", para una asamblea que se efectuará en los salones del "P. Fernández", Empedrado y Monserrate, altos, el jueves 27 de los corrientes, a las ocho y media de la noche, para tratar sobre el recibimiento a nuestro querido co-asociado Nicanor Fernández, próximo a llegar a nuestras playas.

La Comisión.

Naturales del Concejo de Illano

La Junta de Directiva de esta sociedad tendrá efecto el 25 del corriente, a las ocho pasado meridiano, con la siguiente orden del día:

Lectura del acta de la sesión anterior; Balance; Correspondencia; Asuntos generales. Tercera convocatoria.

El Club Tres Ríos y su preciosa matinée

Esta grata y agradable fiesta "A orillas del Miño", que así se titulaba la brillante y pomposa matinée celebrada por esta Asociación en la tarde de anteayer en Propietarios de Medina, de la que no dimos cuenta en nuestra edición de ayer por carecer de espacio adecuado, resultó animadísima y alegre, como se esperaba.

En ella la gracia y la elegancia predominaron, exaltándola al puesto de esplendor y belleza preludiada por nosotros con anterioridad.

Numerosas y elegantes las damas.

Muchas y muy lindas damitas.

Caballeros selectos, modelo de corrección y delicadeza.

Socios atentos, corteses y caballerosos.

La concurrencia alegre, risueña, satisfecha.

En cada rostro se dibujaba una sonrisa.

En cada corazón una llamarada de amor.

En cada alma un mundo de alegría y expansión...

Y en cada socio del club Tres Ríos una nota de satisfacción pocas veces igualada.

La concurrencia fué selecta.

El orden perfecto, sin una sola nota discordante, que habla muy alto de la cultura de esta ya poderosa entidad galiciana, la cual parece encerrar en sí todos los caracteres de una raza hidalga.

Hombres pulcros, caballerosos, cultos, sobrios, decididos, conscientes de su deber, son los que, para honra de la bella comarca a que pertenecen, fundaron e integran esta moderna entidad.

Los secundan en su noble afán de grandeza y distinción, bellas y gentiles damas y damitas, dispuestas a abandonarlo todo menos las fiestas del Club Tres Ríos.

Fiestas de arte, de alegría, de gracia llenas...

Este es el epílogo de su preciosa tarde del domingo, en la que se destacaba todo lo que hay de bello y grande en corazones animados y dispuestos al triunfo desde el campo donde rinden gloriosa jornada el amor y la unión.

No hemos anotado nombres en esta matinée por no incurrir en omisiones siempre lamentables, que traen como consecuencia las grandes multitudes, pues hasta que la fiesta tocaba a su final, ya casi entrada la noche y cuando la gran orquesta "El Sinsonte Cubano" entonaba los excelsos sonidos del pasodoble "Valencia', al comienzo del cual las gentiles damitas prorrumpieron en esta exclamación, "¡Ay, Valencia!", aun estaban entrando familias, que, extraídas a otras fiestas, venían a sellar con el beso de su presencia aquella triunfal jornada del Club Tres Ríos.

Fué entonces cuando nos inclinamos ante estas cinco damas, que cual reinas en toda su majestad y belleza, orlaban desde hora temprana la entrada de aquel suntuoso salón: señoras Rosa Fernández, socia de honor del Club Tres Ríos, muy graciosa y muy gentil; Pastora Linares de González, fina y elegante esposa del presidente de la Sociedad; Purificación Rodríguez de García, linda esposa del Tesorero, y estas otras dos que son dos bellezas más: la señora de López y la señora de Pérez, entusiastas directivos del club. Y perdónennos las otras mil, que en precioso ramillete formaban las delicias de la fiesta.

Entre los caballeros vimos a todos los Directivos, incluso su entusiasta presidente, señor González, y a todos los miembros de la Comisión, cuyo éxito acaba de conquistar. También estrechamos allí la mano a los asociados y amigos nuestros don Miguel Recarey, señor Pereira, doctor Pérez, señor R. Martorell y otros muchos y distinguidos caballeros, en lista interminable.

Toda la concurrencia fué obsequiada con lindas flores naturales colocadas por la gentil señorita Carmita González y una linda compañera cuyo nombre no recordamos. A todos nuestra felicitación.

El "Fortuna Sport Club" celebra fiesta el sábado

El próximo sábado 29

Celebrará el Fortuna una fiesta bailable en obsequio de los señores asociados y sus distinguidas fmilias.

Fiesta de carácter familiar.

Las familias deberán de proveerse de su correspondiente invitación, para poder asistir, requisito indispensable; la comisión de puerta la exigirá rigurosamente.

Los señores asociados al solicitar invitaciones es su deber por acuerdo de la Sección de Fiestas, de informar el nombre de la persona o personas para quien vaya a solicitarlas, fueron tomadas estas medidas para la mejor rglamentación y facilidad de los señores socios.

VIBOREÑAS

BELLO Y ORIGINAL CERTAMEN

¡Despejada la incógnita!

Recordarán mis lectorcitas que a iniciativa de mi linda **Palomita Mensajera** les prometí una agradable sorpresa, que a todas las viboreñas interesaría.

Algunas tal vez habrán pensado, al ver transcurrir los días, que me había olvidado; más no es así, pues hemos estado laborando para que la sorpresa sea digna de mis admiradas vecinitas.

Todo me permite presumir que alcanzaremos el más brillante éxito, en vista de los resultados favorables que en nuestras gestiones vamos obteniendo.

No he querido dejar pasar más tiempo, pues ya son muchas las preguntas.

Hoy diré en qué consiste la sorpresa ideada por la **Palomita Mensajera.**

Se trata de un gran **Certámen de sonrisas femeninas viboreñas,** y en el que exclusivamente podrán tomar parte las bellas flores de nuestra **Ciudad Nueva.**

Hemos requerido el valioso concurso de amigos muy queridos, pues ha de suponerse que la **Palomita** y yo solos no podríamos llevar al más brillante éxito tan interesante certámen del que solo seré un auxiliar.

Son ellos Carlitos Rivero Alonso, hermano de nuestro querido Director **Pepín**; Fermín García, alto empleado del Palacio Presidencial; el talentoso artista y fraternal compañero de Redacción Mariano Miguel, y Julio Argüelles, el excelente artista fotográfico.

Todos con la **Palomita** y conmigo están dispuestos a laborar porque el **Certámen de sonrisas femeninas viboreñas** resulte brillantísimo.

Puesto que es a ellas dedicado.

Aún no tenemos terminadas las bases, más puedo adelantar estas noticias.

Para ser candidata será requisito retratarse en el elegante **Estudio Goya.** Calzada número 464.

Frente a **Tosca.**

En cuya pantalla serán admiradas nuestras flores sonrientes.

Un jurado de distinguidas damas y artistas elegirá entre todas las seis más bellas sonrisas, señoritas que obtendrán muy valiosos premios, que daré a conocer oportunamente.

Después en su honor se celebrará una o varias suntuosas fiestas, pero en la primera se hará la proclamación.

Y también la entrega de los premios.

Ya pueden visitar mis vecinitas, en horas de la tarde, el elegante **Estudio Goya,** y ya les diré la hora para retratarse, a las que deseen tomar parte en el Certámen.

Esto será tan pronto publique las bases y el voto que diariamente aparecerá en las **Viboreñas,** para que sus admiradores los remitan al Jurado.

¿Quedarán complacidas mis vecinitas que tanto admiro?

Todas reconocerán que no ha podido ser más original la idea de mi **Palomita Mensajera.**

AGRADABLE VISITA

El domingo, por la tarde, se honró **Villa Fela**, con la visita de los RR. PP. Paules Saturnino Ayerra y Manuel Rodríguez, que en su nombre y en el del Rvdo. Padre Martínez, fueron a darme las gracias por mis notas dedicadas a la fabricación de su capilla **La Milagrosa,** en Santos Suárez y Paz.

Cuya primera piedra fué colocada el día 9.

Sacerdotes muy cultos, poseedores de gran sociabilidad, vinieron a demostrarme su agradecimiento por lo que solo fué en mí una cumplida correspondencia a su atenta invitación.

Con Carlitos Rivero y Fermín García, que en **Villa Fela** se encontraban, disfruté de la amena charla de tan queridos padres, que tan afectuosa acogida han tenido en el seno de las familias residentes en la populosa y simpática barriada de Santos Suárez.

Y les manifesté el deseo de muchas de formar un **Comité de Señoras y Señoritas** protectoras de las obras de la capilla de **La Milagrosa.**

Muy pronto quedará constituido, pues existe el propósito de celebrar un gran festival a beneficio de **La Milagrosa.**

Muy agradecido quedo a los queridos Padres Ayerra y Rodríguez, por su cortés visita.

Y una vez más les brindo mi modesto concurso.

SANTOS SUAREZ TENNIS CLUB

Un triunfo más pueda anotarse en los anales de sus fiestas la próspera sociedad que preside el querido amigo José Ramiro de la Torre, con motivo de la gran excursión que se efectuó al Morro.

Fué el domingo.

Se necesitaron seis grandes ómnibus para conducir a las parejas excursionistas, que fueron recibidas galantemente por los simpáticos Cadetes.

Se jugó al **Basket-Ball.**

Y se bailó en la terraza, hasta que Febea enseñó su pálida faz.

Mencionaré las siguientes señoritas:

Cuca de la Torre, Presidenta del Comité de Damas; Rosario Gutiérrez, Tesorera; Teresa Larcada, Ana María Puig, María Antonia y Elisa Ruiz, Angelina y Luisa Marcos.

Ofelia y Anita Guerra, Olimpia y Teresa Ferrer, Lydia y Estela Suárez, Eva Tamargo, Teresa Rodríguez, Rosa y Aida García.

Margarita Pujol, Caridad Pérez, Josefina Pujol, Nena Parra, Ana María Cartaya, Carmen Pérez, Luisa Carrigal, Mimí Piñol, Nena García, Cuca Robert y Olimpia Delgado.

Margot Gay, muy graciosa.

Rita, Eva y Lilia Crespo, Caridad Colina, María Teresa Cortina, Carmina Palacio, Marta Ferreiros, Ofelita Saenz, Clotilde Cotero, Graciella Espada, Carmelina González Cortés y Josefina Cuesta.

Carmelina Arocha, tan simpática.

Arecilia Méndez, Ursula Méndez, María Teresa González, Serafina Méndez, Cuca Suárez y Juana María Ortega.

Dora y Eva Sardiñas, Silvia Tablada, Graciella y Zoraida Pérez Alderete, Carmen Barrena, Bellita García Esperanza y María Teresa Menéndez y Conchita Caraza.

Guillermina López, una trigueña muy gentil.

Josefa del Valle, Carmelina Paz, Rosita y Obdulia Méndez, Mercedes Meicoché.

Y **Nené**, Esther y **Guille** Méndez Balboa, muy bonitas.

Todas satisfechas de la alegre tarde disfrutada.

Y dispuestas con verdadero entusiasmo a asistir al baile del día 20. Del mes próximo.

RAFAEL PUJOL SOMOZA

Un distinguido convecino y amigo muy querido, invariable en su afecto, al que le corespondo, que por sus muchas y valiosas dotes ocupa un alto cargo en el **Banco de Préstamos.**

En estas líneas le reitero a tan querido amigo mi afectuosa felicitación.

NOTA AMOROSA

¡Siempre activa la **Palomita Mensajera!**

"Ha sido pedida la mano de la bella señorita Avelina Pulido para el apreciable joven Adelino Suárez.

Formuló la petición, su tío, el estimado caballero señor José Petit."

Le dedico mi enhorabuena.

NUEVA RESIDENCIA

La apreciable dama Nieves Garrido Viuda de Marrero, ofrece a sus amistades su nueva morada en Pamplona y Marqués de la Torre.

Muchas prosperidades en su nuevo hogar le deseo, junto con sus familiares.

LAS MARGARITAS

Es hoy una de las fechas que tiene esta santa para celebrar su festividad, mencionaré a las que conozco.

¿Celebrarán sus días?...

Señoritas:

Margarita Pujol, Margot Caballero, Margot Diago, Margot García Alvarez, Margarita Guillout, Margot González, Margarita García Comesañas, Margot Maestri y Margarita Alvarez.

Señoras.

Margot Guerrero de Córdova, Margot Moragas de Foyo, Margarita Calderón de Pichardo, Margarita Castell de Rodríguez, Margot Pérez de Almansa, Margot Ravena de López y Margot Dorta de Piñán.

Muchas felicidades les deseo en sus días.

NOCHES DE APOLO

Martes de Moda.

Y con un excelente programa, ya podrá suponerse que estará concurridísimo el predilecto teatro de don Pepe Trevin.

Será estrenada la preciosa cinta **Si me volviera a casar**, por Lloyd Hughes y Doris Kenyon.

Milton Sills y la diminuta y bella actriz Viola Dana, harán derroche de arte en la super-producción **El Amante del Desierto.**

Marichal, el afamado operador de **Apolo,** demostrará su reconocida competencia.

Y por su parte, el maestro Silva con su celebrada orquesta, obtendrá un triunfo más.

No faltaré.

Urbano **DEL CASTILLO**

La Asocaición Postal Nacional de Cuba en vías de reorganización

La sesión celebrada por la Asociación Postal Nacional de Cuba con el fin de estudiar varios proyectos de reorganización, alcanzó un éxito superior al esperado por su Presidente el señor Herminio Mesa al convocarla; pues concurrieron altas personalidades del ramo así como representaciones de las demás Sociedades organizadas en la Secretaría— entre ellas las del señor Secretario, que estaba representada por sus hijos los doctores Armando y Alfredo Sánchez Abalí y López Guena; el Director General de Comunicaciones señor José Antonio Montalvo que llevaba a la vez la representación del Subsecretario señor Juan Clemente Zamora y el señor Francisco Hierro, Sub-Administrador que al mismo tiempo llevaba la representación del señor Masvidal, Administrador de Correos.

Al abrir la sesión el Presidente señor Mesa antes de explicar el objeto de la misma, ya consignado en los primeros párrafos, dedicó un sentido recuerdo para los compañeros de labor ya desaparecidos y ofrendando a su memoria una corona de siempreviva.

Hicieron después uso de la palabra los señores José Antonio Montalvo y doctor López Guerra, quienes ofrecieron por estimarlo justo, el concurso y cooperación a las aspiraciones que persigue la Asociación que no son otras que el mejoramiento de la clase.

El Delegado Postal de los Estados Unidos en Cuba, señor James Herndon Knôc, hizo resaltar la competencia del personal del Departamento de Comunicaciones de Cuba, que a su juicio es el más probo del mundo, en brillantes frases exhortó a los reunidos para que cuanto antes realizaran el ideal que perseguían, ofreciendo su concurso.

El señor Felipe Ortega, dió a conocer los trabajos que viene realizando la Comisión reorganizadora, teniendo frases de encomio para el señor Mesa.

En medio de los aplausos que demostraban la conformidad de todos fué aceptado el Reglamento por el que se ha de regir en lo futuro la nueva organización, acordándose, dado lo avanzado de la hora, que su articulado fuera discutido en una próxima sesión.

A propuesta del señor Mesa se acordó por último, enviar un telegrama felicitando al señor Honorable Presidente de la República por la implantación de los nuevos Aranceles ofreciéndole además la adhesión de la Asociación y que una comisión de los reunidos visitara al señor Secretario de Comunicaciones para felicitarlo con motivo de su fiesta onomástica.

La próxima sesión se celebrará el próximo domingo 30 del actual, a la una de la tarde en los salones de la Asociación Nacional de Carteros, Misión 41.

Actos y Juntas

CIRCULO PRAVIANO

La Junta Directiva que con carácter ordinario ha de celebrarse el día 25 del actual, a las ocho y media p.m. en el nuevo Palacio del Centro Asturiano.

Orden del día: Lectura del Acta anterior. Balance de Recibos. Balance de Caja. Informe de la Sección de Propaganda. Se ultimarán detalles para la próxima Jira y Asuntos Generales.

PROGRESO DE LANZOS

La Junta de Directiva tendrá efecto en el domicilio social, Factoria número 1, el día 25 del corriente mes, a las ocho y medi p.m.

Orden del día: Lectura del acta anterior. Correspondencia. Informe de Comisiones. Entrega de Cobros y Asuntos Generales.

ASOCIACION DE NTRA. SRA. DEL SAGRADO CORAZON DE JESUS.

El próximo jueves día 27, a cas 8 y media se celebrar;n los cultos acostumbrados de Misa y plática en honor de Nuestra Señora del Sagrado Corazón de Jesús

Una noche en Bohemia

"ATLANTIDA" INAUGURA SUS NUEVOS SALONES

Para el sábado cinco del mes próximo, ha acordado la simpática Sociedad "Atlántida" la celebración de su próxima fiesta social, inaugurando a la vez con esta fiesta sus nuevos y ventilados salones situados en Prado y Dragones, salones estos considerados como los más amplios y frescos de los existentes.

Reanuda de nuevo su temporada nocturna, la prestigiosa entidad "Atlántida" con esta fiesta, que el juzgarla por su título "Una noche en Bohemia", ha de resultar, sin duda alguna, una verdadera noche de alegría y de baile, y ha de resultar así dado la fama conque cuenta esta Sociedad, que ha visto siempre coronado con el más brillante éxito todos sus esfuerzos.

Han de ser muchos los alicientes y atractivos conque contará esta fiesta, así se nos ha comunicado, la comisión organizadora a toda costa, presentará a los simpatizadores y socios de "Atlántida" una bella fiesta digna de asistir, y que dejará muy gratos recuerdos a los asistentes de la misma, pues nunca como en esta fiesta, se ha tomado esta Sociedad tal interés, bien por que es la primera de la serie de fiestas nocturnas que celebrarán, o sea por otra índole, lo cierto es que se ha prometido celebrar una brillante fiesta bailable, y sin duda alguna, la gran "Atlántida" la celebrará.

En cuanto a los bailables estos estarán a cargo de la reputada Orquesta de Bienvenido Valdés el (Mago del Piano) y un Sexteto Oriental, ejecutando un programa de 24 piezas de las más en boga.

En nuestras próximas, seguiremos reseñando todos los trabajos que se vayan haciendo acerca de esta fiesta ,mientras tanto esperemos lo que nos digan los señores Avelino Orta, Leopoldo Trujillo, Francisco Lasa y Justo González, que son los encargados de la organización de esta grandioso noche en Bohemia.

ASOCIACION DE DEPENDIENTES DEL COMERCIO DE LA HABANA

SECRETARIA

Junta General Ordinaria del Tercer Trimestre de 1927

En cumplimiento de lo que disponen los artículos 33, 34 y 35 de los Estatutos Generales, se convoca a los señores asociados para celebrar en el Salón de fiestas del Centro, a las 8 y media de la noche del viernes 28 del mes actual, la Junta General Ordinaria del tercer trimestre de 1927, con sujeción a la siguiente orden del día: (Art. 38). Primero: Lectura de la convocatoria. Segundo: Actas anteriores. Tercero: Discusión del Informe Trimestral, documentos de administración y cumplimiento de los artículos 39, 40 y 41. Se advierte que, con arreglo al inciso 4o. del Artículo 10 de los Estatutos, sólo pueden concurrir a dicho acto con voz y voto, los asociados que lleven un año de inscritos y cuenten, por lo menos 21 años de edad. La entrada será por el Paseo de Martí y la Comisión de Puerta exigirá la presentación del recibo del mes de OCTUBRE y del carnet de identificación. Los señores asociados pueden recoger en esta Oficina un ejemplar del Informe Trimestral. La Habana, 23 de octubre de 1927.—**C. G. Toledo,** Secretario General p. s. r.

9799 3 d-23

ASOCIACION DE DEPENDIENTES DEL COMERCIO DE LA HABANA

SECRETARIA

Junta General Extraordinaria

Por acuerdo de la Junta Directiva y de conformidad con el Artículo 22 de los Estatutos Generales, se convoca a los señores asociados para celebrar en el salón de fiestas del Centro, terminada la Junta General ordinaria del tercer trimestre, Junta Genral Extraordinaria para rever el acuerdo que, en relación con el asociado señor J. Eliseo Cartaya, tomó la Junta General Extraordinaria celebrada el día 14 de Octubre de 1923. Regirán para esta junta las prescripciones reglamentarias insertas en la convocatoria de la Junta Ordinaria que precede.—La Habana, 23 de Octubre de 1927.—**C. G. Toledo,** Secrt. Gral. p. s. r.

M.E.C.D. 2016

ANUNCIOS CLASIFICADOS

ULTIMA HORA

ANUNCIOS CLASIFICADOS DEL "DIARIO DE LA MARINA"

LISTA DE LAS AGENCIAS DE LOS ANUNCIOS CLASIFICADOS

DEL MUELLE A GALIANO

Nº 1.—Obispo y Cuba, Vidriera de tabacos.
Nº 2.—Oficios 32, Vidriera de Tabacos.
Nº 3.—Zulueta y Misión. "Hotel París", Vidriera de tabacos.
Nº 28.—Obispo y Compostela, "La Popular", Vidriera de Billetes.
Nº 10.—Mercado de Colón, 25, "El Gallo".
Nº 9.—Consulado y Animas. Farmacia "Santa Amalia".
Nº 8.—Galiano 11, Panadería "La Flor de Galiano".
Nº 7.—Neptuno y Aguila, Almacén de Víveres "El Aguila".
Nº 6.—Galiano y San Rafael, Almacenes "El Encanto".
Nº 5.—Galiano y Zanja, Café "El Imperial", Vidriera de Tabacos.
Nº 35.—Salud y Lealtad, Farmacia del doctor Luis M. de Laosa.
Nº 4.—Monte y Amistad, Café "Marte y Belona", Vidriera de Tabacos.
Nº 51.—Oficios 50.—Hotel "El Oriente".

DE GALIANO A BELASCOAIN

Nº 13.—San Rafael y Campanario, Café "Las Delicias", Vidriera de Tabacos.
Nº 37.—San Lázaro y Campanario, bodega "La Palma".
Nº 16.—San Lázaro y Belascoaín, Café "Manhattan", Vidriera de Tabacos.
Nº 15.—Neptuno y Belascoaín, "El Gato Blanco", Billetes.
Nº 12.—Belascoaín 113, esquina a Santo Tomás, "La Villa de Navelgas".
Nº 34.—Vives y Figuras, bodega "El Globo".
Nº 32.—Florida y Esperanza, bodega "El Almacén de Florida"

DE BELASCOAIN A INFANTA

Nº 17.—Aramburu 36, Barbería de Guillermo Valdés.
Nº 19.—Infanta y San Rafael, Café "Moderno", Vidriera de Tabacos.
Nº 20.—Infanta y Carlos III, Café "Las Avenidas", Vidriera de Tabacos.
Nº 11.—Monte y Arroyo, "La Sorpresa, Vidriera de Tabacos.
Nº 21.—Monte e Infanta, Café "La Esquina de Tejas", Vidriera de Tabacos.
Nº 52.—Carlos III, número 50, "El Paseo", Café.
Nº 58.—Máximo Gómez 405, Depósito de miel y melado.

VEDADO

Nº 25.—San Lázaro y N., Víveres Finos "El Cisne".
Nº 27.—Calzada y Paseo, Víveres. Finos, "La Luna".
Nº 30.—Línea 156, entre 18 y 20, Café "El Imperial".
Nº 42.—11 y K, Bodega "La Flor de Oriente".
Nº 66.—Calle 17 esquina a F, Juan Montalvo.
Nº 36.—23 y 12, Café "El Chalet", Vidriera de Tabacos.

JESUS DEL MONTE, VIBORA Y LUYANO

Nº 33.—Diez de Octubre 147 (Puente de Agua Dulce), Café "La Parra", Vidriera de Tabacos.
Nº 43.—Agua Dulce 10, Taller de Carrocería, de Francisco Venta.
Nº 22.—San Francisco y Buena Ventura, Bodega.
Nº 48.—Porvenir y Milagros, Bodega "La Deportiva".
Nº 23.—Avenida de Acosta y Luz Caballero, bodega "La Ofelia".
Nº 49.—Concepción y Avenida de Acosta, Ferretería "La Verdad".
Nº 29.—Diez de Octubre y San Mariano, Bodega "La Maravilla".
Nº 31.—Diez de Octubre, 614, Farmacia "San Ramón".
Nº 47.—Luyanó y Concha, Café "Luyanó Moderno".
Nº 54.—10 de Octubre 305, "La Viña", Almacén de Víveres.
Nº 57.—Calzada de Jesús del Monte número 10, bajos, Rafael González.
Nº 64.—Diez de Octubre 551, "Los Castellanos".
Nº 65.—Estrada Palma y San Francisco, Vidriera de Tabacos.

ARROYO APOLO Y SANTA AMALIA

Nº 46.—Calzada de Arroyo Apolo, 20. Víveres "La Palma".
Nº 45.—Diez de Octubre 763, Tienda Mixta (Reparto Santa Amalia).

CERRO

Nº 50.—Calzada del Cerro y Domínguez, Víveres "El Almacén".
Nº 59.—Churruca 1-B, esquina a San Cristóbal, Hermanos Castellanos.

MARIANAO

Nº 44.—Real 83, Panadería "La Moderna".

JACOMINO

Nº 40.—San Miguel del Padrón y Dorales, Pedro Muñiz y Carrera.

REGLA

Nº 55.—Maceo 48, Esteban García.

GUANABACOA

Nº 53.—Pepe Antonio 20, Miguel Rivas Guinat.

CASA BLANCA

Nº 56.—Artes 59, Casa Blanca, Lorenzo Carreras.

ORDEN DE LOS ANUNCIOS CLASIFICADOS

A. Alquileres de Casas.
B. Alquileres de Departamentos.
C. Alquileres de Habitaciones.
D. Alquileres de Locales.
E. Alquileres de Garages.
F. Se necesitan.
G. Se ofrecen.
H. Compra y Venta de Fincas.
I. Compra y Venta de Solares.
J. Compra y Venta de Establecimientos.
K. Compra y Venta de Animales.
L. Automóviles.
LL. Dinero en Hipotecas.
M. Bonos y Valores.
N. Compra y Venta de Objetos Varios.
Ñ. Enseñanzas.
O. Hospedajes.
P. Para las Damas.
Q. Compra y Venta de Instrumentos de Música.
R. Maquinarias.
S. Muebles y Prendas.
T. Pérdidas.
U. Para el Hogar.
V. Compra y Venta de Libros.
W. Comidas.

(A) ALQUILERES DE CASAS

(1)—Habana

CAMPANARIO 121

Se alquila esta hermosa y ventilada casa compuesta de zaguán, sala, recibidor, comedor al fondo, cinco hermosas habitaciones bajas y tres altas, cuarto de baño moderno, patio y traspatio. Informes: Sr. Sandino, Teléfono M-9556. De 3 a 5 p. m. Puede verse de 3 a 5 p. m. U H C R Ind 28 jl

SUBIRANA Y PEÑALVER

Se alquilan bonitos bajos y altos con sala, comedor, tres cuartos, baño completo intercalado, cuarto de criados, cocina y baño. Las llaves en el puesto de frutas. Informan: teléfono F-2444. 50926 30 Oct.

CASAS ESTILO AMERICANO

Completamente independientes, de una a dos habitaciones, sala, comedor, baño moderno, agua abundante, muy frescas, elevador. Precio de situación. Neptuno 172 entre Escobar y Gervasio. U H S-6290 3 Nov.

CASAS NUEVAS

Se alquilan a $27.00. Son casas verdad. Hay altos y bajos. Puerta Cerrada 83 y 93. Informan en las mismas. U H S6493 30 oc

AGUIAR 134, ENTRE SOL Y MURALLA

Se alquila esta magnífica casa de cuatro pisos y planta baja. Cada piso tiene: recibidor, sala, comedor, cuatro habitaciones, baño intercalado cuarto de criados con su baño, cocina de gas, calentador, lavadero, timbre eléctrico. Lujo y confort capaces de satisfacer al mas exigente. La planta baja, propia para almacén tiene 450 m. de superficie. Precios de alquiler de acuerdo con la situación. Para más informes: J. Barquín y Co., Muralla y Aguiar, almacén de sombreros, teléfono A-7858. U H-50462 28 Oc.

ALQUILO PLANTA BAJA

Nueva, fresca y barata. Sala, recibidor, comedor, tres habitaciones baño intercalado con agua fría y caliente en la ducha, gran cocina. Y una grande con 5 habitaciones, San Miguel 173-B. El portero las enseña, o en el segundo piso. Informan. U. H. 50583 25 Oct.

SE alquila segundo piso Monte 64, Informan en los bajos La Democracia. U H 50645 25 oc

ALQUILO ALTOS DE ESQUINA

A una cuadra de Belascoaín, muy frescos y nunca falta el agua; en módico precio. Sala, comedor, dos habitaciones, baño y cocina. El encargado las enseña. San Miguel 175. U. H. 50584 25 Oct.

CON motor y espléndida situación, se alquilan los frescos altos de Aguila 96. Una cuadra de San Rafael. Informan en Cuba, 52, de 3 a 5. A-7625. U H 50685 25 oc

SOL 68, ENTRE AGUACATE Y COMPOSTELA

Alquilo hermoso piso alto, acabado de fabricar, compuesto de sala, comedor, 4 habitaciones, baño intercalado, cocina de gas, calentador, pantry, servicio y entrada independiente para criados. Informan en la misma. U HS 6571 27 oc

SE alquila el primer piso izquierda de San Rafael 117 esquina a Gervasio, la llave en la bodega. Informes: A-2738. Joyería "El Gallo". U.H. 50928. 28 oc.

SE alquilan los bajos de Concordia 116, con sala, saleta, cuatro cuartos, dos baños, servicios de criado. Su dueña en la misma a todas horas. U.H. 50951 2 6oc.

CERCA de Galiano y pegado a Reina se alquilan los altos de Estrella número 58, entre San Nicolás y Manrique. Sala, comedor, cuatro cuartos, cocina y servicios. Llave en la bodega 55 pesos. Más informes F-1253, M-8887 y A-8124. U H 50816 28 oct.

TENIENTE REY, 92

Se alquila un piso alto compuesto de sala, cuatro habitaciones, cocina, baño, terraza, al frente y al fondo, agua abundante, tiene motor. La llave en los bajos. Informan Animas 90, teléfonos letras F-5386 y A-3695. UH. 51105 25 oc.

ALQUILO amplio alto de Animas 136, entre Lealtad y Escobar, recibidor, sala, nueve habitaciones, comedor al fondo dobles servicios, azotea, rebajados a 100 pesos. Llave bajos, informan U-1971. U H- 51017 25 Oct.

EN BELASCOAIN 26

esquina a San Miguel y altos del Banco del Canadá, se alquila un piso a la calle con sala, comedor, tres habitaciones, y baño, etc. Ventilación ideal, a la sombra y brisa, a familia estable y decente. Siempre hay agua. Precio módico. Informan el conserje o en la barbería. U H 51211 6 nv

DESAGUE 20

Alquilo tercer piso derecho, con sala, dos cuartos, baño intercalado, comedor, cuarto y servicio de criados; toda decorada; agua abundante. La llave en el segundo piso derecho. Informa doctor Lamelas, Cuba 62. Teléfono M-1812. U H 51176 27 oc

SE alquila una casa acabada de fabricar en Zanja 144 entre Espada y San Francisco, compuesto de dos cuartos, sala, comedor y servicios modernos acabada de fabricar $35.00, informan en la misma. U H 51349 26 oct

SE alquilan muy baratos los altos de Oquendo 126, casi esquina a Benjumeda, modernos, todo lujo, vista hace fe. Informan en los mismos de 9 a 11 y 1|2 a. m. U H 51181 26 oc

SE alquila en Escobar a una cuadra de Belascoaín una casa acabada de fabricar compuesta de sala, comedor, 3 cuartos grandes y servicios intercalados en esquina y muy frescos. Tel. U-2946. U H 51350 26 oct

NEPTUNO No. 236, entre Espada y San Francisco, se alquila un segundo piso compuesto de sala saleta, tres habitaciones, baño intercalado, comedor, cuarto de criados y cocina. Informan Hotel Florida, Tel. A-1131. U H 51314 2 nov

SE ALQUILA

Para comercio (dos pisos) altos y bajos. Local espléndido, Obispo número 78, casi esquina a Villegas, en la cuadra más comercial de esta calle. Local apropiado para establecimiento de lujo como Joyería, casa de Modas para Señoras, Peluquería y Manicure, Sedería, Tienda de Ropas, Perfumería. Se puede ver a todas horas. Para más informes Obispo núm. 102. E 2441 27 oct.

AGUIAR 9

Se alquila el piso principal izquierda de esa moderna casa compuesta de sala, tres habitaciones, baño intercalado, comedor al fondo, cocina de gas, servicio de criados. La llave en los bajos izquierda. Informan Teléfonos I-3433 y A-9062.

ALQUILERES DE CASAS

SE alquilan los altos de Bruzón casi esquina a Pozos Dulces, Ensanche de la Habana, a dos cuadras de Carlos III. Sala, comedor, dos cuartos, terraza, baño intercalado y cocina. Informan en la bodega de la misma esquina. S-6654 28 oct.

O'REILLY 74

Alquilo principal para oficina. Precio barato. Está enre Villegas y Aguacate. Llave en los bajos. Informa tel. A-8980. 51554 28 oct.

INFANTA 78

Entre Estrella y Maloja, cerca Carlos III, alquilo principal y segundo, sala, recibidor, dos cuartos dormir, baño intercalado, comedor, etc. Renta, principal 55 pesos, segundo, 45 pesos. Llave en sastrería. Informa Teléfono A-8980. 51552 28 oct.

MONTE 211

Alquilo principal, sala, recibidor, cuatro cuartos dormir, baño intercalado, comedor al fondo, cuarto y servicio criados, cocina. Llave en los bajos. Renta 85 pesos. Informan Teléfono A18980. 51553 28 oct.

OQUENDO 16 entre Neptuno y San Miguel alquilo planta baja, sala de dos ventanas amplia y muy fresca, cinco cuartos de 4 x 4, comedor al fondo, cocina, doble servicios en 65 pesos. Tel. I-6151. U H 51497 27 oct.

SE alquila la buena y fresca casa de Ancha del Norte número 33 a una cuadra de Prado, con sala y zaguán, de mármol, cuatro cuartos bajos y tres altos, comedor, baño, cocina, servicio de criados y gran patio. La llave en la misma de 2 y media a 4 y media. Informan Baños 28 entre 17 y 19. Tel. F-4003. 51520 28 oct.

ALQUILO los bajos de Acosta número 65 al fondo del aniguo Colegio de Belén, modernos, de reciente construcción, sala, comedor, dos cuartos, baño intercalado completo y cocina de gas. Llaves en el número 63. Informan Cuba número 32, altos. A-9518. U H 51557 27 oct.

O'REILLY 82, ESQ. A VILLEGAS

Se alquila el primer piso. La llave en los bajos. Informan Teléfono I-6015. U H 51558 27 oct.

SE alquila casita en 35 pesos Corrales 190-A esquina Carmen, sala, comedor, dos cuartos grandes, azotea. Informan Monte 161, sastrería. Tel. A-1952. 51566 30 oct.

SE alquila la casa Manrique 13. Bajos compuesta de sala, saleta, cuatro habitaciones, baño completo, cuarto y servicio de criados, cocina de gas. Teléfono A-8416. 51585 28 Oct.

ALQUILANSE bonitos altos Muralla 29. Sala, comedor, tres cuartos grandes, buen baño con calentador, cocina gas y carbón, cuarto criados etc. Llave e informes en los bajos, señor Peñaranda, teléfono A-2011. 51592 29 Oct.

SE alquilan los hermosos altos de Suárez 45, para familia de gusto, compuestos de sala, saleta, tres habitaciones, baño intercalado, cocina, comedor, cuarto de criados y sus servicios. 51624 26 Oct.

SE alquilan los altos de Virtudes y Soledad, compuesto de tres cuartos, sala, comedor, cuarto y servicio de criado, baño intercalado. Informan en la bodega de enfrente. Tel. U-3553. S-6669 1 Nov.

MALECON 23. Se alquilan los frescos y ventilados bajos de esta casa con baño completo, en la mejor cuadra del Malecón. Precio módico. Informan en la misma casa. Teléfono A-5066. S-6671 1 Nov.

SE alquilan los altos y bajos de Vives 196, compuestos los primeros de sala, saleta, tres cuartos, cocina y servicios sanitarios y los bajos con igual servicio que el anterior, pudiendo adaptarse para establecimiento por tener puertas de hierro. Llaves e informes Cuba 100 y 102. Teléfono A-2596. 51569 29 Oct.

SE alquilan los altos de Lealtad número 40. Casa amplia; sala, recibidor, comedor, cinco cuartos, baño completo, calentador, cocina de gas; demás informes: Obrapía número 61, altos. 51606 29 Oct.

SE alquilan los altos de Someruelos con sala, comedor tres cuartos, baño intercalado. Su precio 50 pesos. Demás informes, Obrapía 61, altos. 51607 29 Oct.

SE alquila una casa, segundo piso, en Infanta número 101, esquina a Valle, con sala, saleta, tres cuartos y baño intercalado. Informan teléfono U-1611, señor Menéndez. 51617 1 Nov.

OFICIOS 86, piso principal. Se alquila este hermoso piso principal con vista a la Alameda de Paula consta de cuatro habitaciones, sala, saleta y doble servicio sanitario. Informan en Oficios 88, Almacén de Manuel Muñoz y Cía. 51636 8 Nov.

SE alquilan modernos altos Picota 51, compuestos de sala, recibidor, tres cuartos, comedor al fondo, baño intercalado cuarto y servicio de criados. Informan San Rafael 113; teléfono A-1963. 51634 29 Oct.

ALQUILO lujosa casa de esquina en Hospital y Jovellar, con cuatro cuartos, sala, comedor, baño, cocina, pantry, cuarto y servicios de criado. La llave en la bodega F-3132. 51630 28 Oct.

(2)—Vedado

SE alquilan los altos del chalet Calle 10 entre 1 y 3 compuestos de recibidor, sala, comedor, 3 habitaciones; servicios y cuarto para criados; la llave en la bodega de 10 y 3. Informes A-2738. Joyería "El Gallo". U.H. 50929 28 oc.

SE alquila, Vedado, calle L entre 11 y 13, números 117 y 119. Jardín, portal, sala, comedor, tres habitaciones, cocina, cuarto baño completo, palanganero de agua corriente en todas las habitaciones, cuarto y servicio criado, entrada independiente de éstos, cocina y calentador gas, patio, lavadero. Precio $80. Llave en la misma. Informan Línea, 36, altos. Teléfono F-4518. U H S 6567 26 oc

MAGNIFICA y lujosa casa nueva, cerca mejore scolegios, sala, saleta, cuatro dormitorios con baño intercalado, comedor, pantry, cocina y calentador de gas, cuarto y baño criado. Precio muy reducido. Es grande. Tercera número 2, entre Baños y F. Teléfono F-4591. U H 51149 26 oc

SE alquila recién construída la esquina de 21 y 4, con sala, recibidor, comedor, tres habitaciones, baño intercalado, cuarto y servicio de criados. La llave en los bajos. Informes teléfono F-5068. U H 51418 26 oct

EN EDIFICIO MONTES

en Línea y D, número 60, se alquila un piso de esquina con todas las piezas a la calle, frente a la Parroquia, cerca de os mejores Colegios y Cines, allí informan, conserje, elevador. U H 51210 6 nv

SE alquila una casa recién construída en la esquina de 21 y 4 con dos habitaciones, sala, comedor, un gran servicio con agua caliente y fría. La llave en los bajos. Inf. Teléfono F-5068. U H 51419 26 oct

MODERNOS bajos, calle 13 número 49, entre 6 y 8, Vedado, con jardín, portal, sala, hall, tres habitaciones, baño intercalado completo, comedor, cocina y servicio de criados. Fresca, independiene y bien decorada. Informan M-1548. 51529 27 oct.

SE alquila calle 25 número 313 entre B y C de una planta con jardín, poral, sala, cinco cuartos, hall, dos baños, comedor, cocina y calentador de gas, dos cuartos y servicios de criados, garage para dos máquinas y un gran patio. Alquiler 200 pesos. Se enseña de 3 a 5. 51526 27 oct.

ALQUILERES DE CASAS

DE lo mejor del Vedado Seis casi Calzada número 130. Alquilo frescos bajos, sala, comedor, cuatro cuartos, dos de criados, garage y todo confort. La llave en la esquina. 51518 29 oct.

VEDADO. Alquilo frescos y modernos altos Villa Mercedes. L entre 27 y 29, terraza, sala, cuatro habitaciones, comedor, baño completo, pantry, cocina, cuarto y servicios de criados, entrada independiente. Llave los bajos e informes teléfono I-3041. S-6663 31 oct.

VEDADO altos calle 8 número 209, entre 21 y 23 sala, recibidor, comedor, baño moderno, tres habitaciones, otra en la azotea con servicios, lavadero, cocina de gas. Las llaves en los bajos. Informan F-2697. 51462 31 oct.

SE alquila amplia y moderna casa en la Avenida de los Presidentes número 254 con portal, jardín, sala, pequeño hall, tres cuartos, comedor, cuarto y servicio de criado y patio. Informan en la misma. U H S-6655 1 nov.

SE alquilan los nuevos y frescos bajos de Baños 63, entre 21 y 23, con portal, sala, saleta y cuatro cuartos, baño intercalado, gran comedor, office, cocina y cuarto y servicio de criados. Informan Baños 28 entre 17 y 19. Teléfono F-4003, de 10 a 12. 51519 28 oct.

VEDADO

Once 105-D entre 20 y 22, a una cuara del tranvía de Línea, se alquila esta casa moderna con jardín, portal, sala, comedor, dos cuartos, baño completo, cocina y patio. La llave en la bodega de 11 y 22. Informa señor Lazcano. Tel- A-1051. Precio 40 pesos 51567 3 nov.

CALZADA 76 entre D y E, Vedado. Como ganga alquilo una hermosa sala con portal y entrada independiente, propia para familia o taller de costura. Se quiere persona decente. 51618 28 Oct.

(3)—J. del Monte y Víbora

SE alquila la ventilada casa compuesta de jardín, portal, sala, comedor, siete habitaciones, baño completo intercalado, cuarto y servicio de criado, cocina, patio y traspatio propio para gallinas, en la Calzada de la Víbora a dos casas de la Estación Havana Central. Informan Teléfono I-2484. E 2048 ind. 6 sp.

SANTOS SUAREZ No. 3 1|2

Se alquilan buenos bajos y altos con sala, comedor, cuatro cuartos, baño, cuarto de criado, cocina y servicio. La llave en el No. 1. Informan: Teléfono F-2444. 50926 30 Oct.

SE alquila la amplia y ventilada casa de Jesús del Monte números 542 y 544, compuesta de portal, sala, saleta, recibidor,gabinete , galería independiente, cuatro cuartos, servicios intercalados, comedor, tres patios, un hermoso cuarto alto, garage con habitación y servicio para el chauffeur, etc. etc. Puede verse todos los días de doce a cuatro p. m. Informan en Cerro núm. 514. Teléfono M-9262. U H S 6619 26 oc

VIBORA. Reparto Chaple, alquilo cuatro bonitas y elegantes casas para corta familia, sin estrenar, junto a la Calzada, punto alto, acera brisa. Informan I-1823. 51482 28 oct.

MILAGROS 99, ALTOS

Se alquila, entre Bruno Zayas y Luz Caballero, casa grandes comodidades, hermoso cuarto baño intercalado, buenas habitaciones, con garage, cuartos y servicios criados independientes; precio económico. Llaves planta baja. Informes: Banco Gallego, A-6758. U H 51180 29 oc

NADA IGUAL POR ESTE PRECIO CASAS MODERNAS

Altos, $17.00 bajos $15.00, completamente independientes, sala, dos habitaciones, cocina, baño y servicio, tranvías de Batista a una cuadra, y dos minutos del paradero de Luyanó. Informan: M-9429. Reparto Batista, Calle C, entre 11 y 12. U H 51227 1 nov

ALQUILO la casa Tamarindo número 14 próximo a la Calzada de Jesús del Monte compuesta de portal, sala, saleta, comedor, tres habitaciones, baño completo, patio, traspatio, cuartos y servicios de criados. Informan Jesús del Monte número 151, teléfono M-3356. U H 51247 25 Oct.

SE alquile en O'Farrill número 30, Loma del Mazo, una casa con portal, sala, recibidor, tres cuartos, comedor y demás servicios de criado. La llave en la bodega de la esquina. Informan Manrique número 4. Teléfonos I-4871 y A-4428. S-6656 3 nov.

SE alquila un chalet en la calle Luz Caballero número 84, a media cuadra del Colegio Marista y a una cuadra del Colegio de Niñas, 60 pesos de alquiler. Jardín, portal, sala, comedor, seis cuartos, lavadero, dos baños y traspatio, cocina con agua caliente, acabada de fabricar. I-5058. La llave al lado. S-6659 28 oct.

EN lo más alto de la Víbora se vende un gran solar calle O'Farrill enre Goicuría y Júan Delgado, mide 12.30 por 58, a 4.85 pesos. A. Guerra. A-7712. 51574 2 nov.

SE alquila la fresca y bien situada casa calle Correa esquina a Serrano. Informan en Santa Irena y Serrano. Teléfono I-1640 y en Teniente Rey número 63. Teléfono A-3512. 51443 29 oct.

VIBORA. Alquilo los bajos Vista Alegre entre Figueroa y Estrampes, sala, comedor, tres habitaciones, baño, cocina, cuarto y servicio de criados, garage. La llave San Marianao y Cortina frente al Parque Mendoza. I-3041. S-6664 31 oct.

VIBORA. Alquilo los bajos Vista Alegre entre Figueroa y Estrampes; sala, comedor, tres habitaciones, baño, cocina, cuarto y servicio de criados, garage. La llave en San Mariano y Cortina frente al Parque Mendoza. I-3041. S-6664 31 Oct.

SE alquilan bonitos altos en Pérez y Juan Alonso, Luyanó, a una cuadra de Concha, compuestos de sala, comedor, dos habitaciones, baño y cocina. Informan teléfono M-4513. S-6667 30 Oct.

(5)—Marianao

ALMENDARES 14 y B

A la brisa sin estrenar alquilo dos casas tres habitaciones, baño intercalado, con garage o sin él, precio 45 y 40 pesos. Informan en la misma. U H S-6538 25 oct,

SE alquila en 55 pesos el pequeño chalet Avenida de Columbia número 3, (Buen Retiro). La llave en el número 5. Informes Tel. F-1050. 51579 29 oct.

(6)—Cerro

ALQUILO casas Primelles 25 y 27, a una cuadra al Paradero Cerro; cuatro cuartos sala, saleta, patio, traspatio, portal y soportal. Informan San José 8, Morán. 56386 30 Oct.

(B) DEPARTAMENTOS

(7)—Habana

EDIFICIO CORBON

Industria 72 y medio, a dos cuadras de Prado. Apartamentos sin muebles, con lujoso cuarto de baño, agua abundante, caliente y fría, servicio de criados, ascensor día y noche y sereno en el interior. Precios reducidos. U H 48392 4 nov

EDIFICIO CARREÑO

Departamentos para familia muy frescos. Precios módicos. Teléfono U-2958. Oficina segundo piso. 50184 31 Oct.

CRISTINA No. 7½

Se alquilan apartamentos con vista a la calle e interiores y habitaciones dobles. Casa de mucho orden y seriedad. U H S-6435 28 oct.

EDIFICIO NUEVA ISLA MONTE Y SUAREZ

Gran casa para familias, la más moderna, apartamentos y habitaciones, con comida o sin ella, próxima inauguración del regio comedor, precios moderados, servicio elevador día y noche, servicio de criados y de teléfonos. U H 51226 1 nv.

(C) HABITACIONES

(10)—Habana

HABITACIONES MUY HERMOSAS

Gran casa con mucho orden. Belascoaín número 637. Alquiler económico. U H S-6437 28 oct.

HABITACION amueblada con una o dos camas, baño contiguo, casa elegante y céntrica. Consulado 108, segundo alto, esquina a Trocadero. U. H. 50386 22 Oct.

EN casa de familia decente se alquila una habitación a la calla. Informan Amistad número 94, primer piso entre San José y Barcelona. Teléfono M-6690. 51565 26 oct.

SE alquila una habiación alta con vista a la calle en San Nicolás 44, y otra chiquita en Campanario 32. 51561 27 oct.

A LOS TURISTAS. AGUILO NUMERO 90

Gran casa elegante y económica, ofrece habitaciones a los turistas en precios sumamente baratos. Teléfono M-2933. S-6658 27 oct.

(11)—Vedado

HABITACION IDEAL

Edificio Montes Línea y D, a persona decente y estable, con baño y terraza privados completos, a persona decente y estable, con o sin muebles. Elevador. Allí informan. U H 51213 6 Nov.

VEDADO. Se alquilan dos habitaciones con patio y servicios y baño. Informan B número 9 entre Quinta y Calzada, Tienda de Ropa. Tel. F-2240. S-6670 26 Oct.

(D) LOCALES

(13)—Habana

BONITO LOCAL

Se alquila para establecimiento en Cristina 7 y medio precio de ocasión. Informan en la misma. U H S-6436 28 oct.

SE alquila Progreso 25, propio para almacén, carpintería o cosa análoga. Informes A-2738. Joyería "El Gallo". U.H. 50927 28 oc.

SE alquila para establecimiento la esquina de Aramburu y Hamel: todo o parte del local. Informes teléfono I-3455. U H S 6623 30 oc

ALQUILO espléndido local para almacén, mueblería, casa préstamos u otro negocio, fabricación moderna y sanitaria, con sus vidrieras ya colocadas al frente. Informes la misma. San Rafael 167, cerca Belascoaín. U H 50864 25 oct.

PARA depósito o almacén en 50 pesos se alquilan los bajos de la casa calle Picota 53. La llave en la bodega Picota esquina a Paula. Informan en Línea esquina a 16 número 148, Vedado. Teléfono F-2164. U H 50782 28 oct.

SE alquila un buen local con una puerta metálica, ancha, con tres metros y cuarto ancho en Belascoaín 99 1-2, casi esquina a Salud. 51628 28 Oct.

SE admiten proposiciones por la planta baja, construída para comercio, de la casa Animas 28, casi esquina a Industria. Informes: ferretería Plus Ultra, Galiano 12 esquina a Lagunas. Teléfono A-5599. U H 51144 31 oct.

SE alquila próximo a terminarse de fabricar el gran local de 95 metros cuadrados, situado en la mejor cuadra y acera Corrales núm. 269, a media cuadra de los Cuatro Caminos. Se atienden indicaciones de inquilino para instalar Tintorería, Barbería, Café, Fonda u otro comercio o industria. Precio: 60 pesos mensuales; contrato por diez años. Informa en la misma su propietario. 51550 28 oct.

PARA establecimiento. Se cede parte de un bonito local, en el punto más comercial de la Calzada de Galiano. Muy a propósito para juguetería, peluquería, joyería, etc., etc., o para cualquier giro. Informan: teléfono A-9571. 51543 28 oct.

SE alquila un local en Aguila número 110, altos. Informan Obrapía número 61, de una a tres. 51608 29 Oct.

(14)—Barrios

GRAN LOCAL

Se alquila en Serrano y Rodríguez, con 300 metros, todo sobre columnas y cielo raso, para comercio o industria, también se divide la esquina sola. Informan en la misma Teléfono I-3121. 51522 1 nov.

SE alquila, propia para indusria o comercio el hermoso local de Cerro 533, entre la esquina de Tejas y la Calzada de Buenos Aires. Informan A-2813. S-6660 27 oct.

(16½)—Solicitudes de alquileres

NECESITO casa de alto o bajos de esquina, de Concordia a Reina, Monte y Carlos III y de Prado a Infanta, con cuatro habitaciones de dormir y buen baño y demás dependencia. Avisar a teléfono I-2409. 56666 27 Oct.

(F) SE NECESITAN

(17)—Criadas de mano y Manejadoras

SE solicita una criada de mano que sea joven y limpia; pero que entienda de cocina. Perseverancia número 8 altos. (Tiene que ser española). 51598 26 Oct.

SOLICITO muchacha recién llegada de España, para ayudar los quehaceres de la casa Malecón 3 primera izquierda. Sr. Orbón. S-6668 26 Oct.

SE desea una muchacha para los quehaceres de una casa. Informan 23 y 4 bodega S-6672 27 Oct

(17½)—Criadas de habitaciones y coser

SE solicita una criada para habitaciones en "Villa Azul", Alturas de Almendares, Avenida de la Paz número 1, esquina a Calzada de Columbia; que sepa cumplir con su obligación y traiga referencias. U. H. Ind.

(18)—Criados de mano

SE solicita un criado de mano en "Villa Azul", Alturas de Almendares, Avenida de la Paz número 1, esquina a Calzada de Columbia; que sepa cumplir con su obligación y traiga referencias. U. H. Ind.

(19)—Cocineras

COCINERA. Se solicita para dos de familia y dos criados. Debe saber cocinar a la perfección. No se permite sacar comida. Si quiere puede dormir en el acomodo. Sueldo 20 pesos. Gertrudis esquina a Carlos Manuel de Céspedes (Víbora). Teléfono I-1570. Sr. Molina. 51544 27 oct.

SE solicita una sirvienta para un matrimonio, que sepa cocinar. Escobar 136, altos. 51633 26 Oct.

(25)—Varios

CASA americana necesita una señorita de trato fino que posea el inglés y el español. Trabajo agradable entre personas serias. Buen sueldo con oportunidad rápida promoción. Escríbanos hoy dándonos su número de teléfono. Apartado 2231. UH 51166 25 Oct.

UNA casa importante americana necesita un vendedor. Es preciso que hable inglés y español, que tenga lo menos 25 años de edad, buena educación escolar; que pueda dar fianza, y buenas recomendaciones comerciales. Se prefiere que tenga conocimiento de contabilidad. Sueldo garantizado, colocación permanente, trabajo agradable, oportunidad rápido aumento. Escríbanos hoy, Apartado 2231, indicando número de su teléfono. U H 51165 25 Oct.

AGENTES en pueblos de la Provincia de la Habana, con sueldo o comisión necesito para la Consultoría "El Abogado del Comerciante", Habana 98. Escriba Dr. Alfredo Marill para informes. U H 51425 29 oct

(26)—Agencias de colocaciones

VILLAVERDE P CA. O'REILLY 13 TELF. A-2348

Unica agencia que tiene siempre personal competente de cocineros, dependientes, camareros, jardineros, criados, porteros, ayudantes, fregadores, etc., etc. Se mandan a toda la Isla. Villaverde y Ca. O'Reilly 13. U H-51047 22 Oct.

AGENCIA MONTALVO

La preferida de las familias del Vedado. Calle 17 esquina a F. Telf. F-4427. U H-46966 27 Oct.

"LA CONCEPCION" TAMARINDO 18 1|2

Seriedad en todos los asuntos. Para empleados de todas clases; dirigirse a esta agencia.

TELEFONO I-4292

U H 47755 31 Oct.

(G) SE OFRECEN

(27).—Criadas de mano y Manejadoras

SE desea colocar una muchacha española para criada de mano o manejadora, sabe servir bien la mesa, lleva tiempo en el país. Calle 17 No. 357 entre A y Paseo. Teléfono F-3616. U H 51383 26 oct

CRIADA de mano española, 28 años, casada, con recomendación, desea casa de moralidad, formal, trabajadora, dormir según convenga. Teléfono M-3596. Lamparilla 82. U H 51356 27 oct.

SE desea colocar una muchacha española para criada de mano o manejadora, entiende algo de cocina. Informan Teléfono U-3189. S-6652 27 oc.

SE desea colocar una joven española de criada de mano. Informan Amistad 136. Tel. A-0379. 51516 27 oct.

SE desea colocar una joven española de criada de mano o manejadora, entiende de cocina, sabe coser, en la misma un muchacho de criado de mano. Informan en Vives 154. Teléfono M-8793. 51508 27 oc.

DESEA colocarse una joven española para los quehaceres de unac asa de familia, sabe cumplir con su deber, tiene referencias de donde ha trabajado. Informan Narciso López número 1, altos. 51547 27 oct.

UNA criada de mano que entiende de cocina, peninsular se ofrece para casa de corta familia y de moralidad. No tiene pretensiones en el sueldo y tiene buenas referencias, calle Segunda número 16, Batista, Tel. X-2138. 51537 27 oct.

JOVEN española desea colocarse para comedor o criada de mano, entiende su obligación, tiene referencias. Teléfono M-7447. U H 51581 27 oct.

SE desea colocar joven española para criada o manejadora, entiende de cocina. Informan teléfono A-1054, Aguila 20 entrada por Trocadero. 51578 27 oct.

DESEA colocarse una magnífica manejadora con referencias de casas conocidas, está dispuesta a ir a cualquier parte. Informan FO-2426. U H S-6657 27 oct.

SE desea colocar muchacha española de criada de mano o de cuartos o de manejadora. Informan M-8669. 51517 27 oct.

SE desea colocar una joven española para criada de mano; lleva tiempo en el país; no le importa ir para el Vedado o para Reparto. Teléfono I-6888. 51587 27 Oct.

DESEA colocarse una muchacha de criada de mano o para cuartos, en casa seria; lleva tiempo en el país y sabe cumplir con su obligación. Informan calle Habana entre Lamparilla y Obrapía. Teléfono A-8267. 51616 27 Oct.

DESEA colocarse una joven española para criada de mano en casa de moralidad; sabe cumplir con su obligación. Informan teléfono U-3519. 51615 27 Oct.

DESEA colocarse una manejadora de color; habla inglés y español. Tel. F-2120. 51612 27 Oct.

SE desea colocar una muchacha española para criada de mano o cocinar y limpiar a corta familia. No duda salir al campo pagándole bien. M-7122. 51595 27 Oct.

SE desea colocar una joven peninsular de criada de mano; sabe un poco de cocina; tiene recomendaciones; prefiere dormir fuera. Informan Suárez 89, segundo piso teléfono A-6941. 51601 27 Oct.

SE OFRECEN

DESEA colocarse una señora de mediana edad para todos los quehaceres de casa chica. Teléfono FO-1449. 51602 27 Oct.

SE desea colocar una joven española para criada de mano o de comedor; entiende un poco de cocina. Informan teléfono A-8567. 51600 27 Oct.

SE ofrece muchacha española para criada de mano o habitaciones; lleva tiempo en el país. Informes, calle 23 número 255, entre E y F. Teléfono F-4594. 51604 27 Oct.

DESEA colocarse una inglesa de mediana edad, de manejadora o criada de mano con familia americana o cubana que hable inglés. Sabe algo de coser; muy cariñosa con los niños; tiene referencias. Llame al teléfono 4216 por Clina. U. H. 51609 27 Oct.

UNA joven española se desea colocar para criada de mano o manejadora. Informan: Patria 28, Cerro. Tel. M-9214. 51619 27 Oct.

(28).—Criadas de Habitaciones y Coser

SE desea colocar una joven española de criada de cuartos o de mano, lleva tiempo en el país tiene referencias. Lombillo No. 24. Tel. A-8672. U H 51408 26 oct

ESPAÑOLA de mediana edad desea colocarse para cuartos y costura o criada de mano, si es corta familia, tiene referencias. Informan teléfono U-2386. 51576 27 oct.

UNA joven española se desea colocar para limpieza de habitaciones o criada de mano, sabe cumplir con su obligación y entiende de costura. Informan en el teléfono U-2115, Montoro y Bruzón. 51532 27 oct.

SE desea colocar joven española para cuartos. Entiende de costura y bordar; con referencias. Línea entre J y K, número 113. 51584 27 Oct.

SE desea colocar muchacha española para cuartos; costura o manejadora. Informan bodega, teléfono U-3510. 51586 27 Oct.

(29).—Criados de mano

SE ofrece criado fino para el comedor, sirve bien a la rusa y es trabajador y serio, edad 32 años. Referencias tiene excelentes de las casas donde ha trabajado. Teniente Rey 37. Tel. A-5796. U H 51413 25 oct

CRIADO fino se ofrece para casa particular, sabe bien el oficio y tiene inmejorables referencias. Preguntar por Hernández, M-5555. U H 51433 26 oct

SE desea colocar criado español con buenos informes, desea casa formal y está acostumbrado al buen servicio, es de buena presencia y sabe planchar ropa de caballero. Teléfono A-8264. 51541 30 oct.

SE ofrece criado español fino y competente en cuanto se relaciona con su profesión. Referencias de las familias más distinguidas. Teléfono F-2806. U H 51479 27 oct.

SE ofrece un criado español acostumbrado al servicio de buenas casas, tiene recomendaciones de ellas, lo mismo se coloca de ayudante de chauffeur. Informan Tel. M-2002. U H 51545 27 oct.

UN joven español se ofrece para criado de mano en casa particular; es fino honrado y trabajador. La familia con quien estuvo trabajando cuatro años lo recomienda. Dirección, calle 13 número 543, entre 18 y 20. Teléfono F-4541. U. H. 51582 28 Oct.

SE ofrece un joven español para criado de mano, camarero, portero, ayudante de cocina, fregador o cualquier otro trabajo. También sabe de jardinero y tiene recomendaciones. Teléfono A-4792. 51594 27 Oct.

UN joven español desea colocarse de criado de mano en casa particular. Sabe servir en todos los estilos y planchar ropa de caballero. Tiene buenas referencias. Teléfono F-1635. 51599 27 Oct.

CRIADO de mano fino, desea familia respetable para ofrecerle sus servicios; sabe trabajar muy bien y lo recomiendan las mismas casas donde trabajó. Es joven y español. Informes, tel. A-9288. 51605 27 Oct.

(30).—Cocineras

JOVEN española desea colocarse de cocinera, no duerme en el acomodo y tiene recomendación. Informan San Nicolás 103. Teléfono A-2716. U H 51420 26 oct

SEÑORA peninsular cocinera y repostera, desea colocarse, sabe trabajar y tiene buenas referencias, calle I núm. 6 entre 9 y Calzada. Teléfono F-2806. U H 51386 26 oct

Se desea colocar una señora de mediana edad para cocinar; cocina a la española y criolla o de manejadora, casa de moralidad. Sueldo 25 pesos. Informan en el teléfono I-4617. 51515 27 oct.

DESEA colocarse cocinera peninsular. Teléfono F-4926. 51512 27 oct.

SEÑORA costurera cose por figurín y de toda clase de cosura, desea casa particular para coser por día o para traerla a mi casa a precio barato, bien hecha y pronto. Informan teléfono I-5110. 51563 27 oct.

SE desea colocar un matrimonio español sin hijos, ella cocinera repostera, él criado a portero, no les importa salir al campo, tienen referencias. Informan Villegas 85. 51562 27 oct.

SE ofrece una señora para atender a casa de vecindad o criada de mano. Informan Cuba 119, accesoria. 51560 27 oct.

SE desea colocar una joven española de cocinera, sabe cocinar bien, es seria, desea casa de moralidad. Informan Teléfono A-7464. 51473 27 oct.

SE ofrece una buena cocinera repstera española, con magníficas referencias. No hace plaza, ni duerme en la colocación. Teléfono M-8042. 51577 27 oct.

DESEA colocarse una cocinera, lo mismo le da dormir en la colocación que fuera, sabe cumplir con su obligación. Informan Tel. U-2386. 51575 27 oct.

SE coloca una cocinera para corta familia en casa de moralidad y que no tenga plaza. Informan: F-5465. U. H. 51583 27 Oct.

DESEA colocarse una muchacha de cocinera para cocinar y hacer un poco de limpieza. Teléfono F-2120. 51613 27 Oct.

DESEA colocarse una cocinera española para cocinar o criada de cuartos. Teléfono A-9132. 51639 27 Oct

SE ofrece una buena cocinera a la Criolla y Española y si es corta familia cocina y limpia; prefiere dormir fuera de la colocación. Teléfono A-4792. 51593 27 Oct.

SE desea colocar una señora joven española, de cocinera; cocina a la Criolla y a la Española; hace dulces; no le importa hacer plaza; tiene buenas referencias. Informan Animas 129, teléfono U-4678. 51597 27 Oct.

DESEA colocarse una joven española para cocinar y limpiar para un matrimonio y en la misma una de criada de mano. Tienen buenas referencias. Informan U-6165. 51620 27 Oct.

MATRIMONIO español se ofrece para cualquier trabajo. Ella entiende de cocina. Tienen inmejorables referencias Teléfono U-5511. 51622 27 Oct.

DESEA colocarse una muchacha española para cocinar y limpiar para corta familia. Informan por el teléfono M-0-1 y pida el 1213, Regla. 51625 27 Oct.

PENINSULAR de mediana edad se ofrece para cocinar; sabe cumplir con su obligación y es persona formal. Empedrado 33. Teléfono A-8502. 51626 27 Oct.

(31).—Cocineros

COCINERO del país ofrece su servicio a casa particular o comercio, sabe repostería, es hombre solo, sale a cualquier parte de la isla, tiene buenas referencias y sin grandes pretensiones. Tel. M-7447. U H 51332 26 oct

SE ofrece cocinero madrileño para casa particular, comercio o casas de huéspedes, cocina francesa, española y criolla, sabe repostería, va al campo, informan el teléfono M-2226. U H 51427 26 oct

COCINERO joven español se ofrece para casa paricular, sabe las tres cocinas, principalmente la francesa, práctico en repostería y pastelería con grandes referencias. Informan A-3090. 51564 27 oct.

SE OFRECEN

UN joven asiático cocinero y repostero, desea colocarse en casa particular, cocina bien a la criolla, española, francesa y americana y buenas referencias, no hace plaza. Informan Zanja 45 altos. Teléfono A-4352. Preguntar por osé Sham. 51542 27 oct.

COCINERO joven español, se ofrece para casa particular; sabe las tres cocinas; cocina a la Criolla, Española y Francesa; tiene inmejorables referencias de las casas que ha trabajado. Informan en el teléfono A-8816. 51614 27 Oct.

UN cocinero asiático desea colocarse en casa particular; cocina a la Criolla Española y Francesa; es repostero; sabe cumplir con sus deberes; muy aseado y formal. M-6403. 51573 27 Oct.

(33)—Chauffeurs

CHOFER y jardinero de casa americana se coloca sin pretensiones; más de diez años de experiencia como chófer; entiende de mecánica; para la ciudad o campo; es soltero. Informes teléfono U-2886. U H 50672 27 oc

JOVEN respetuoso se ofrece para chófer en casa particular; tiene las mejores referencias. Informan Compostela 96. Teléfono M-8438. U H S 6608 25 oc

CHAUFFEUR experto mecánico español con 14 años de experiencia ofrece sus servicios a casa particular no tiene grandes pretensiones. Tiene buenas referencias. Informan teléfono F-5465. UH. 51114 30 oc.

CHAUFFEUR desea casa formal y seria, no tiene ninguna pretensión, maneja cualquier clase de máquina, diez años de práctica, es solo. Informes de donde ha trabajado. Teléfono U-1194. U H 51387 29 oct

SE desea colocar chauffeur español con varios años de práctica en casa particular o comercio, tiene referencias de las casas que ha trabajado, sin pretensiones. Informan I-5584. Jesús Brenlla. 51459-69 29 oct.

SE desea colocar un chauffeur español sin pretensiones con 11 años de práctica en casa particular o del comercio, tiene buenas referencias de done trabajó. Informan San Rafael 65 altos, departamento número 28. Teléfono M-7447. U H 51546 26 oct.

CHAUFFEUR español desea colocarse en casa particular o del comercio; prefiere casa de moralidad; él es cumplidor y formal; entiende de mecánica; tiene inmejorables referencias. Informan teléfono U-5122. 51596 27 Oct.

CHAUFFEUR español, desea colocarse en casa particular de comercio; no le importa ir al campo. Da recomendaciones a satisfacción. Teléfono M-1865. Preguntar por Alonso. 51610 27 Oct.

DESEA colocarse de chauffeur un joven español, casa particular o comercio. Informan teléfono A-5554. 51623 27 Oct.

CHAUFFEUR español con diez años de práctica, se desea colocar en casa particular o comercio. Para más informes: diríjanse al teléfono A-2739. 51631 27 Oct.

CHAUFFEUR mecánico, joven, español, desea colocarse en casa particular; pocas pretensiones. Inmejorables recomendaciones de casas particulares. Informan teléfono U-4054. 51632 27 Oct.

(35).—Varios

MATRIMONIO español mediana edad desea colocarse, ella cocinera y hacer plaza; él de criado o cualquier trabajo. Tienen referencias, también se colocan separados, siendo así ella no duerme en la colocación. Teléfono I-2795. U H 51262-63 25 Oc.

SE ofrece un hombre español de mediana edad para cualquier trabajo doméstico, sea para portero, segundo criado, limpiar oficina o jardinero, tiene buenas referencias, informes Tel. A-4987. U H 51393 26 oct

SE ofrece portero para casa particular o caso de oficinas o hacer limpieza en casas de oficinas, tiene buenas referencias de las casas donde ha trabajado. Teniente Rey 37. Teléfono A-5796. U H 51412 25 oct

UN matrimonio español desea colocarse de encargados de casa de apartamentos, él es albañil. Informan en Acosta 32, altos, cuarto número 5. 51533 2 nov,

DESEA colocarse español de mediana edad es fino y formal, habla inglés e italiano, desea de portero u hotel o casa particular o en establecimiento. Informan Tel. I-6552. 51527 27 oct.

WANTED for New Office, clerk (preferably Cuban) Having first class knowledge of spanish and english, alto stenographer (preparably female) with same qualifications. Apply in writing, stating experience, salary excepted, age, and full deails to . C. P. O. Box 113, Havana. 51513 27 oct.

UN matrimonio peninsular desea una casa para encargados. Informan Lamparilla 94. Rosa. 51536 27 oct.

SE desae colocar experto jardinero para ingenio o casa particular, casado, sin hijos. Bernaza 44, primero. Tel. A-2175. 51556 27 oct.

REGALO diez pesos a la persona que me busque colocación en hotel de primera par ahacerme cargo de la ropa o encargada u otra ocupación, señora educada y acostumbrada a trabajar, habla y escribe correctamente el español y entiende un poco el francés. Informan Belascoaín. La Nueva Europa, tienda de ropas, entre Animas y Lagunas. 51580 26 oct.

SE desea colocar una señora de Francia; habla inglés y español; para criada o cocinar. A-3097. 51525 30 Oct.

DEPENDIENTE de víveres, panadería y ferretería; sabe trabajar en todos los giros; no le importa ir al campo. Da recomendaciones a satisfacción. Informan en el teléfono M-1865. Pregunten por Alonso. 51611 27 Oct.

(H) COMPRA Y VENTA DE FINCAS

(36)—Urbanas

VENDO preciosa casa de sólida construcción, cerca de Monte, sala, recibidor, dos cuartos, baño intercalado, comedor al fondo, dos palecitos, dos plantas, escalera de mármol. Renta 85 pesos, ganga 9,50 pesos. Informan Tel. I-2939.

VENDO urgentemente, magnífica casa Víbora, jardín, portal, sala, saleta, tres cuartos, baño intercalado, comedor, garage, cuarto criado, ganga 8,500 pesos, admito valores parte de pago, cambio por solares o fincas rústicas. Tel. I-2939. S-6643 3 nov.

PARA LOS QUE FABRICAN

Se vende en Damas pegado a Merced, con diez metros de frente, total 124. Se deja la mitad en hipoteca, informan Serrano 6. I-3121. 51524 1 nov.

SE vende una casa planta baja en solar 13.65 por 50 metros, con cinco cuartos sala, comedor, pantry, dos servicios, dos cuartos para criados y garage, jardín al frente y fondo y con árboles frutales. En la calle Seis entre 23 y 27. Precio de situación. Tel. A-4449. S-6661 3 nov.

VENDO una casa de dos plantas, moderna, con sala, comedor, tres hermosas habitaciones, baño intercalado, todo lo más moderno, rentando 110 pesos, pegado a Belascoaín, se da en 12,000 pesos. Para más informes llame al A-7743. U H 51540 27 oct

(I) COMPRA Y VENTA DE SOLARES YERMOS

MIRAMAR. Vendo un solar de esquina en la 5a. Avenida, es una ganga, me urge la venta a 11.50. Fariñas, Aguiar 73, teléfono M-1505. U H 51435 25 oct

SE vende un solar yermo, de esquina Cueto y Rodríguez, mide 11 varas de frente por 22.34. Informan teléfono M-1289. Concepción de la Valla y Escobar, bodega. S-6651 1 nov.

SE vende en el Vedado la esquina de 15 y 20, de 22.66 por 26.00 metros. Se da barata y con toda facilidad para el pago. Informes Edificio "Barraqué", Departamento 206. Teléfono A-8875. U H 51568 27 oct.

COMPRO esquina chica para fabricar, de Belascoaín a Prado y de Reina a Neptuno. Gavilán. A-3741. De 9 a 11 y de 3 a 5. S-6665 27 oct.

10 CENTAVOS
DE 7 A. M. A 4 P. M.; Y DE 4 A 10 P. M.
15 CENTAVOS

SOLICITUDES DE TRABAJO: DIEZ CENTAVOS
DEPARTAMENTO DE ANUNCIOS CLASIFICADOS

10 CENTAVOS
DE 7 A. M. A 4 P. M.; Y DE 4 A 10 P. M.
15 CENTAVOS

M.E.C.D. 2016

NOTAS DE POLICIA

PRIMERA ESTACION

No se registró caso alguno durante las últimas veinticuatro horas.

SEGUNDA ESTACION

Menor lesionada

La menos Sioma Moisés, de cuatro años y vecina de Jesús María 21, fué asistida de una herida en la cabeza y contusiones en la región frontal, las que se ocasionó casualmente al caer al suelo en su domicilio.

Una caída

Al caerse de una silla en su domicilio el menor Elías Plitares, de dos años y vecino de Paula 74, se produjo una herida en la región mentonana.

Lesionado casual

El menor Manuel Redondo Quintana, de seis años y vecino de Conde 8, sufrió lesiones menos graves en la pierna derecha, al caerse en la acera frente a su domicilio.

TERCERA ESTACION

Detención de un reclamado

El vigilante número 25 detuvo a Valentín Monfort Corrales, vecino de Desague 92 y chauffeur del auto número 15428, ejercicio actual, por hallarse reclamado por el juez correccional de la Segunda Sección en juicio que se le sigue por infracción municipal.

Estafa

Evelio Rosado Ruiz, vecino de Lawton 31 y chauffeur del auto número 6927, denunció haber alquilado su automóvil a Alberto Gutiérrez, vecino de Habana 85, paseándolo por distintos lugares y que en República y Paseo de Martí le manifestó no tener dinero para pagarle, estimándose estafado en siete pesos.

Escándalo

El vigilante número 181 detuvo a Javier López Calderón Radillo, vecino de Estrada Palma 18, porque en unión de otro individuo que se dió a la fuga formaron un fuerte escándalo en Labra y América Arias.

Desobediencia

El vigilante número 105 denunció al chauffeur del auto número 17586 porque al hacerle la señal de parada en Zenea y Estrada Palma, por una infracción que iba cometiendo, le desobedeció, dándose a la fuga a gran velocidad.

CUARTA ESTACION

Mordida por un gato

María Iglesias Hernández, de 38 años y vecina de Revillagigedo 105, fué asistida de heridas en la mano derecha, las que le produjo, al morderla, un gato en su domicilio.

Una caída

La niña Olga Agra, de dos años y vecina de Economía 16, sufrió contusiones e nla muñeca derecha, al caerse de una cama en su domicilio.

Un hurto

Edmundo Bandrales Avellano vecino de la casa de huéspedes Monte 19, denunció que de su habitación le hurtaron un alfiler de corbata, que aprecia en la suma de quince pesos, ignorando quién haya sido el autor del hecho.

QUINTA ESTACION

Sorpresa de un juego prohibido

El capitán al mando de la Quinta Estación con los vigilantes números 980 y 1937, sorprendieron en Escobar 71, jugando a los prohibidos, a Vicente Izquierdo Pérez, vecino de Pocito 4; Juan Castillo Alfonso, sin domicilio, y Norberto Paredes, vecino de Tenerife 46, ocupando tres dados, unas cartas de baraja americana y cinco pesos.

Fueron remitidos al Vivac.

Otra sorpresa de juego prohibido

El mismo capitán y los vigilantes números 549 y 1676, en los altos de la casa anteriormente citada también sorprendieron, jugando a las siete y media, a varios individuos, los que al darse cuenta de la presencia de la Policía se dieron a la fuga en número de unos veinte, consiguiendo arrestar a Francisco Díaz Lacalle, de Marqués González 4; Miguel Benítez Hernández, de Carrillo 87; Rafael Piñoso Herrera, de Oquendo 14; Ricardo Benavides Varela, de Aguirre 51; Catalino González Hernández, de la habitación número 20 de la casa Escobar 71, y Ramón Pérez García, encargado de la misma casa.

Todos fueron remitidos al Vivac.

Una caída

En el Centro de Socorro fué asistido de una herida contusa en la región superciliar izquierda, Luis Yara Santos, vecino de San Nicolás 82, la que sufrió al resbalar y caer sobre el pavimento cuando transitaba por San Nicolás y Villuendas.

SEXTA ESTACION

Un hurto

Los vigilantes números 256, J. Trigo; 1588, F. Vega, y 102 de los Ferrocarriles, arrestaron a Rafael Castro Valdés, vecino de Colón y Santa Teresa; Gabriel González López, vecino de Gloria 175, y Santiago Rodríguez, vecino de Misión 76, por haberlos sorprendido el último de los citados vigilantes cuando sustraían plátanos de una fragata en la Estación de Cristina, habiendo logrado el arresto de ellos con el auxilio de los vigilantes Trigo y Vega.

Reyerta y lesiones

El vigilante número 9, G. López, arrestó a Antonio de la Rosa Delgado, vecino de Oquendo letra D, y a Diego Llamosales Ortal, vecino de San Nicolás 250, por haberlos sorprendido en reyerta en la esquina de San Nicolás y Corrales.

Denuncia de hurto

Arturo González Quijano, propietario de la casa Lealtad 177, que se halla desalquilada, denunció que de ambas plantas le sustrajeron las tazas de los inodoros, que aprecia en la suma de 35 pesos.

SEPTIMA ESTACION

Lesionada casual

Cuando jugaba en su domicilio la menor Margarita Lay Cares, de la Habana, de tres años y vecina de Carnero 5, se produjo casualmente una herida contusa en la axila derecha, de la que tuvo que ser asistida en el Centro de Socorro.

Denuncia de estafa

Manuel de Jesús Gil Sánchez, vecino de Marqués González número 1 y chauffeur del auto núm. 38792, denunció que dos desconocidos para él le alquilaron su auto por horas, llevándolos a Finlay y Padre Varela después de estar paseando durante cuatro horas y media, donde le ordenaron esperar, no volviendo más, por lo que se estima estafado en nueve pesos.

Reyerta y escándalo

Por cuestiones particulares riñeron en los billares de Avenida de la Independencia número 50, el colmo, vecino de los mismos, Manuel López Villar y Manuel Basallo López, vecino de Almendares 6, formando un fuerte escándalo y produciéndose mutuamente lesiones leves de las que tuvieron que ser asistidos en el Centro de Socorro.

OCTAVA ESTACION

Hurto

El vigilante número 1267, A. Mesa, sorprendió a un individuo que se dió a la fuga, cuando llevaba en una carretilla seis sacos de cemento que había hurtado en Cristina y Corta. Más tarde compareció en la Estación Rafael Martínez, vecino de Estévez 69, quien manifestó que la carretilla de mano ocupada era de su propiedad y se le habían llevado de Cristina y San Joaquín, donde la guardaba. El acusado no pudo ser detenido.

Mordido por un perro

El menor Enrique Hernández Rodríguez, de trece años y vecino de Subirana 33, fué asistido de lesiones en la pierna derecha, las que sufrió al ser mordido por un perro propiedad de Adelaida González, de Subirana 7.

Maltrato de obra

Juana García Valle, vecina de San Jacinto 9, acusó a José A. Campos, del mismo domicilio, de haberla maltratado de obra, causándole lesiones leves.

DECIMA ESTACION

Excesos de velocidad

Han sido denunciados por transitar con exceso de velocidad por la demarcación de la Décima Estación, los autos números 5036 del pasado ejercicio, y cuña 01575, también del mismo ejercicio.

Un choque

En Menocal entre Carrillo y José de San Martín chocó el auto número 4121, manejado por Raúl Pagadizábal Hernández, vecino de República 65, con el auto número 17617, que guiaba Ramón Rodríguez Varela, vecino de Pozos Dulces y Bruzón, sufriendo ambos autos averías de poca consideración.

Un arrollado

José Báez Fernández, vecino de Quintín Banderas 12, fué asistido en el Centro de Socorro de contusiones en las regiones escapulares, dorso lumbar y desgarraduras de la piel en la rodilla derecha, las que sufrió cuando transitaba montado en una bicicleta por 23 entre Paseo y 2, y ser arrollado por el ómnibus número 55 de orden de la empresa "La Precisa", que manejaba Antonio Hospitalé Rodríguez, vecino de Santa Emilia 14.

Escándalo

Por formar un fuerte escándalo en Lugareño y Pozos Dulces, fué detenido por el vigilante número 1565, el ciudadano Ramón Galloso Hernández, vecino de Paseo entre 33 y 35, el que le hizo una gran resistencia.

ONCENA ESTACION

Mordeduras de perro

El menor Martín Borges Cárdenas, de 16 años y vecino de Bellavista 1, en el Cerro, fué asistido de heridas en la pierna izquierda, las que sufrió al ser mordido por un perro callejero en Cerro y Tulipán.

Reyerta y lesiones

Ignacio Martínez Freixas, vecino de San Antonio letra E, en Los Pinos, y José Ruiz Carmona, vecino de San Rafael 48, sostuvieron una reyerta en Cerro y Tulipán, en el interior de un ómnibus, causándose lesiones leves.

Tropezó con un tranvía

Rogelio Oria Pérez, de 23 años y vecino de Cerro 414, fué asistido de una herida contusa en la región frontal y contusiones en la rodilla izquierda, lesiones que recibió al tropezar con un tranvía en la Esquina de Tejas.

DUODECIMA ESTACION

Herido casual

José Ortiz Zorrilla, jardinero y vecino de Enamorados 26, fué asistido de una herida incisa en el antebrazo izquierdo, siendo su estado menos grave. Manifestó el paciente que sufrió esa herida al ser alcanzado por un machete que utilizaba para podar un árbol, en Santos Suárez y Serrano.

Mordida por un gato

Providencia Delgado García, de 54 años y vecina de Acierto y Marina, fué asistida de lesiones en la mano izquierda, las que sufrió al ser mordida por un gato en su domicilio.

Un ataque

Virgilio López Portocarrero, de 17 años y vecino de Santa Felicia letra E, fué asistido de contusiones en el tórax, las que se produjo al caer al suelo en su domicilio, por haberle dado un ataque epiléptico.

Guanabacoa al Día

DEPARTAMENTO DE HIGIENE INFANTIL

Hoy, martes, 23, quedará instalado en esta Villa, en la Jefatura local de Sanidad, calle de Avenida de la Independencia número 58 y medio, el Departamento de Higiene Infantil en el que serán atendidas las madres pobres que deseen criar a sus hijos en perfecto estado de higiene, así como conocer ciertos detalles prácticos que resultan grandemente beneficiosos para los mismos, tales como exponérseles el modo más eficaz de esterelizar la leche de vaca, etc.

Este importante servicio será inaugurado en el dia de hoy, como antes decimos, por el Director de Sanidad, Supervisor Provincial, así como por altos empleados del departamento de Higiene Infantil de la Secretaría del Ramo, habiéndose invitado para dicho acto a las Autoridades locales, Comités de damas de Maternidad, prensa local y todas aquellas personas que quieran prestar su ayuda a empresa tan beneficiosa para la huhanidad.

Muy apradecidos por la atenta invitación que se nos hace, al querido doctor Hilario Candela, jefe local, y al activo Secretario de la jefatura nuestro buen amigo el señor Laureano Fernández.

NUEVA MORADA

Los distinguidos esposos Amalio Tabernilla y Adalberto de la Vega, han trasladado su residencia, en unión de su encantadora hija Carmelina, para la casa Enrique Guiral (antes división) núm. 55.

En su nombre ofrecemos la nueva residencia a sus numerosas amistades, deseándoles todo género de felicidades en la nueva casa.

DISTRIBUCION DE PREMIOS

La Dirección y Profesorado de nuestras amadas Escuelas Pías, nos invitan para la solemne distribución de premios del curso 1926-1927, que tendrá lugar en el Salón de Actos del Colegio el entrante domingo 30 a las tres de la tarde.

Dirigirá su autorizada palabra a los concurrentes el sabio naturalista Dr. Carlos de la Torre y Huerta.

Como todos los años, se verá esa tarde muy animado el regio plantel.

FELIX PALLARES Y DE LA VEGA

Este inteligente jovencito, hijo de los estimados esposos María de la Vega y Miguel Pallarés, Procurador del Bufete del Dr. Sánchez de Bustamante y de la empresa de Hershey, acaba de examinarse de Bactereología en el segundo curso de Medicina, habiendo obtenido la brillante nota de Sobresaliente.

A las muchósimas felicitaciones que en estos dias lleva recibidas, deseamos agregar la nuestra muy cariñosa.

SAN RAFAEL ARCANGEL

Ayer, lunes, estuvieron de fiesta en primer lugar el querido amigo señor Rafael Artola, Presidente del Partido Conservador en esta villa.

Rafael Medina, Rafaelito Loynaz y Luna, Rafael Santos, Rafael Crespo, Rafael García y el buen migo Rafael Steegers, el que se encuentra todavia recluido en su morada víctima de pertinaz dolencia.

Rafael J. Reyes, un antiguo amigo,

No olvidaremos al estimado amigo Ldo Rafael S. de Calzadilla y a su inteligente hijo Rafaelito.

Ni tampoco al amigo Rafael Lorelo, competente empleado de la casa Galbán, Lobo y Co.

MANUEL MOREIRA

En esta localidad se ha recibido con beneplácito general la noticia de haber sido nombrado nuevamente para el cargo de Inspector de Cascos y Calderas, puesto que por largos años desempeñó de manera admirable, el muy querido y caballeroso amigo señor Manuel Moreiras.

Reciba nuestra sincera felicitación.

Jesús CALZADILLA.

MAS ANUNCIOS DE ULTIMA HORA

FINCAS URBANAS

SOLARES A PLAZOS

Se venden varios solares situados en la parte más alta de la Víbora, Reparto "La Floresta". Urbanización completa y luz eléctrica en todo el Reparto, desde 4.50 a 7.50 pesos la vara. Pueden adquirirse entregando una pequeña cantidad de contado y el resto en plazos mensuales. Informes Edificio "Barraqué", Departamento 206. Teléfono A-8875.
U H 51570 27 oct.

SOLARES y casitas a plazos por $50 contado y diez mensuales, un solar en Batista, parte alta, $6.50 vara. Fabricando nada contado; alcantarillado tranvías, todo. Casitas por $300 contado. Dueño X-1496. 51588 27 Oct.

GRAN esquina para fabricar. Lugar comercial. Se vende a Censo a plazos o dejando parte en hipoteca la casa Calzada de Jesús del Monte esquina a Milagros, Víbora. Tiene 575 metros, propia para fabricar tres casas, renta $80. Informa su dueño C. Bernat, de 8 a 9 a. m. X-1522, o de 2 a 5 teléfono A-8185. Cuba 31.
51627 28 Oct.

(J) COMPRA Y VENTA DE ESTABLECIMIENTOS

SE vende una fábrica de dulces, con toda la maquinaria completa, para hacer pastas y almíbar, su precio muy barato, en la carretera de Guanabacoa a la Habana, Finca "Marina". Crucero del Ferrocarril. Teléfono X-1713.
51498 22 nov.

PANADERIA, Se vende o alquilan muy baratos todos los enseres de una panadería. Para informes Pedro Díaz, panadería La Industria, San José de las Lajas. 51491 1 nov.

VENDO de tres bodegas dos, solas esquina Habana 4,000 mitad contado, 2,750 mitad conado, 2,000 solo 600 contado. Admito socio para una, de 8 a 11 a. m. Botica Merced y Picota. Sr. Mora.
51511 27 oct.

SE vende casa de préstamos de 25 años de establecida. Urge la venta por repartición de herederos. Para informes en Avenida de Simón Bolívar (Reina) 133 altos, de 9 a m. a 9 p. m.
51530 27 oct.

ATENCION

Bodegueros no se dejen engañar, vendo bodegas muy cantineras en Calzadas muy comerciales, no pagan alquiler, venden mucho, las doy a precio de situación, admito un socio con mil quinientos pesos que puede ganar al año dos mil pesos. Informan Carneado, café, Infanta y Ayesterán. Tel. U-2886. 51521 29 oct.

CAFE sin cantina se vende por no poder atenderlo su dueño, situado en una buena Calzada. Venta garantizada, sin mediación de corredores. Informan bodega Sitios y División. Pregunte por Manolo.
U H 51484 27 oct.

BUEN negocio por embarcar. Se vende una bodega cerca de Cuatro Caminos; buen contrato y poco alquiler y buena venta y se deja la mitad por pagar. Informa García, Campanario 191-D, bajo. No corredor. 51629 27 Oct.

VENDO vidriera tabacos, cigarros y dulces y galletería de varias marcas, por no poderla atender. Se da por la mitad de su valor. Punto comercial, vista hace fe. Informan I-6877, su dueño.
51635 27 Oct.

(L) AUTOMOVILES

(39)—Venta

CAMION Pierce Arrow de 5 1|2 toneladas, se vende o se cambia por uno de 3 1|2 toneladas. Informan en Cerro número 514, teléfono M-9262.
U H 51294 25 Oct.

GANGA. Vendo un Lincoln cerrado nuevo y moderno, véame en Obrapía 19, Depto. 108.
U H 51307 24 Oct.

SE vende un automóvil marca "Case", de siete asientos, en muy buenas condiciones y baratísimo. Puede verse en Mayía Rodríguez y Vista Alegre, Víbora, fábrica de baules. 51492 30 oct.

PEERLESS TOURING "6"

7 pasajeros, ruedas de disco, pintura Duco nueva. En muy buen estado.

AGENCIA CADILLAC

Avenida Washington (Marina) 12 Habana.

(50)—Reparaciones

GOMAS BARATAS

30x3 1|2 cuerda, $6.85; 31x4 $14.15; 32x4, $9.50; 33x4, $15.95; 32x4 1|2, $20.50; 35 por 4½, $22.50; 30x5, $27.00 33x5, $29.90; 29x440, $8.00; 30x525, $15.25; 31x525, $17.25. Cámaras desde $1.35. Havana Tire Co. San Lázaro 240, esquina a Campanario, tel. M-6609.
S-6603 8 Nov.

(LL) DINERO EN HIPOTECAS

(41)—Se ofrece

MANUEL RICO
DINERO PARA HIPOTECAS
a los tipos mas bajos.
Véame, Galiano 117, Tel. M-2000
U H E-2402 26 Oct.

DINERO EN HIPOTECAS

DINERO no pierda tiempo buscándolo; tengo para hipoteca Habana y Repartos cualquier cantidad, interés esde 6 y medio por ciento; sólo necesito garantía. Operaciones rápidas. A-9417.
U H S-6662 29 oct.

DOY $7,000 en hipoteca al 7x100 sin gastos de corretaje. Aguiar 70 altos. A-2378.
51591 27 Oct.

(N) COMPRA-VENTA DE OBJETOS VARIOS

COMERCIANTES

"El Gran Rastro", próximo a abrirse, compra desde hoy todo lo que a usted le estorbe en su casa. Teléfono M-2911, Belascoain 637.
U H S-6403 10 Nov.

COMPRAMOS

Todo lo que nos vendan, sea de lo que quiera. Objetos malos o buenos, baratos o caros. "El Gran Rastro". Teléfono M-2911, Belascoain, 637.
U H S-6404 10 Nov.

SE VENDE UN TANQUE

de gasolina de 420 galones de capacidad preparado para un camión con sus llaves de despacho y completamente nuevo, regalado. Calle 5a. y C, bodega.
51571 27 oct.

COMPRO materiales de construcción de cualquier clase, siendo nuevos, pagándolos con propiedad de uno o más pequeños solares, sin gravámenes, que forman preciosa esquina en Batista; alcantarillado, tranvías, todo. Dueño: X-1496.
51589 27 Oct.

CAJA contadora moderna de caoba suma total y cinta; se vende una a precio de sacrificio Aprovechen esta ganga. Jesús del Monte 238, La Venecia.
51590 27 Oct.

VENDO enseres de restaurant por fabricación. Precio 65. Luz entre Oficios e Inquisidor, tintorería.
51638 27 Nov.

(Ñ) ENSEÑANZAS

PROFESOR de Inglés en la Víbora, tiene disponibles los lunes, miércoles y viernes desde las 10 hasta las 11 p. m. Apartado 2584. 51485 3 nov.

PROFESOR de primera y segunda enseñanza. Clases en colegios y a domicilio Teléfono U-5091, de 8 a 12 m.
51523 29 oct.

SEÑORITA Maestra Normal se ofrece para dar clases de primera enseñanza a domicilio y toda clase de bordados a mano, tejidos, encajes, etc. también se hace cargo de bordados, festón, dobladillo de ojo, a precio de situación. Teléfono F-2665. 51539 27 oct.

PROFESOR de Inglés, Taquigrafía, Gramática e Instrucción primaria, desea colocarse para colegio o particular. También aceptaría empleo en el interior. A. C., Salvador 80, Cerro, Habana.
51538 26 oct.

PROFESORA inglesa de Londres, da clases de inglés a domicilio y en su casa. Llame después de 7 p. m. M-8909. Miss Jesty. Empedrado 4.
51551 31 oct.

PROFESORA de corte y costura, sistema rápido y perfecto, desea dar clases a domicilio o en su casa. Tel. I-3547.
51559 30 oct.

(O) HOSPEDAJES

(45)—Hoteles

HOTEL SAN CARLOS
Egido y Monte

Protéjase contra los ciclones, trasladándose ahora para este hotel. Aquí nada tiene que temer. También estará protegido económicamente por los reducidos precios que cobramos mensualmente por habitación y comida. Todas las habitaciones tienen baño y teléfono y agua caliente y fría. Hay apartamentos para familias con vista a la calle. Esperamos su grata visita.
U H 50695 3 nov

(Q) COMPRA Y VENTA DE INSTRUMENTOS DE MUSICA

VICTROLA Ortofónica compro una de cualquier tipo, o de las otros Víctor y una máquina Singer, pago bien y al contado. Manuel Alvarez M-9423.
51549 29 oct.

VICTROLA ORTOFONICA

flamante de gabinete. Se vende por embarcarse. Se da barata. Zulueta 20 bajos entre Trocadero y Animas.
51548 26 oct.

(S) MUEBLES Y PRENDAS

(52)—Venta

SE venden juntos o separados los muebles de San Lázaro 384 altos, esquina Hospital por ausentarse la familia. Buenos, finos y baratos. 51441 2 nov.

SE venden por tenerse que embarcar los siguientes muebles casi nuevos: un juego de comedor de caoba y bronce hecho en Casa Borbolla 400 pesos; un juego de cuarto de caoba 350 pesos; un juego de sala color marfil y oro 75 pesos; una lámpara de comedor de bronce con quince luces 90 pesos; dos tapices de comedor 25 pesos, y dos espejos cornuscopias 25 pesos. Informan en Aguiar 19 bajos, de 9 a 11 y de 3 a 5. Tel. M-3032.
51490 27 oct.

AVISOS

ANGELITO GARCIA

El Curador de la Lepra, vende uno de sus secretos. El método para curar la Tosferina, en 100 horas. Avenida 1a. y 3, Buena Vista. Teléfono FO-1155, Marianao.
U H E-2168 26 oct.

AVISO

Su capital invertido en el Crédito Mercantil Hipotecario está siempre garantizado con valores hipotecarios produciendo el 10 por ciento de interés anual. Estos intereses se hacen efectivos por trimestres adelantados. Se reciben órdenes en las oficinas de Malecón núm. 3, Habana.
U H S 6573 29 oc

VAPORES DE TRAVESIA

"COMPAÑIA DEL PACIFICO"
MALA REAL INGLESA

El lujoso trasatlántico de 25.500 toneladas de desplazamiento

"ORCOMA"

Espléndidos camarotes en primera clase. Excelente cámara de segunda clase y comodidades modernas en cámara de tercera.

SALDRA FIJAMENTE el día 2 de noviembre al mediodía para

VIGO, LA CORUÑA, SANTANDER, LA PALLICE, ROCHELLE y LIVERPOOL

GRAN ESTABILIDAD, COMODIDAD, CONFORT, RAPIDEZ, SEGURIDAD

PROXIMAS SALIDAS
Para ESPAÑA, FRANCIA e INGLATERRA.

Vapor ORCOMA, el 2 de Noviembre.
Vapor ORITA, el 16 de Noviembre.
Vapor ORTEGA, el 30 de Noviembre.
Vapor ORDUÑA, el 7 de Diciembre.
Vapor OROPESA, el 21 de Diciembre.
Vapor ORBITA, el 4 de Enero.
Vapor OROYA, el 18 de Enero.
Vapor ORCOMA, el 1 de Febrero.
Vapor ORITA, el 15 de Febrero

Para COLON, puertos de PERU y de CHILE y por el ferrocarril Trasandino a Buenos Aires.

Vapor ORDUÑA, el 23 de Octubre.
Vapor OROPESA, el 6 de Noviembre.
Vapor EBRO, el 7 de Noviembre.
Vapor ORBITA, el 20 de Noviembre.
Vapor OROYA, el 4 de Diciembre.
Vapor ESSEQUIBO, el 5 de Diciembre.
Vapor ORCOMA, el 18 de Diciembre.

Para NEW YORK

Salidas mensuales por los lujosos trasatlánticos EBRO y ESSEQUIBO. Servicio regular para carga y pasaje, con trasbordo en Colón a puertos de Colombia, Ecuador, Costa Rica y Nicaragua, Honduras, Salvador y Guatemala.

DUSSAQ Co. Lt.
Oicios 30. Teléfono A-6540 A-7218
3248 alt 1º d 5

NAVIGAZIONE LIBERA TRIESTINA, S. A.
Vapores Correos Italianos

DE LA HABANA A CANARIAS

El hermoso vapor italiano

"DUCHESSA D'AOSTA"

de 14.000 tons. de desplazamiento

SALDRA DE LA HABANA A FINES DE OCTUBRE.

de la Habana para

LAS PALMAS DE GRAN CANARIA, BARCELONA, MARSELLA, GENOVA Y NAPOLES

Admitiendo carga y pasajeros de cámara en sus amplios y ventilados camarotes.

PRECIOS MODICOS
Para más informes:
A. C. FABRICIUS y Co., S. en C.
Edificio Casteleiro, 6o. piso.
Teléfono M 8082. Oficios 18. Habana.
9432 17d. 7 oct.

"EMPRESA NAVIERA DE CUBA, S. A."

SAN PEDRO NUM. 6.—HABANA

APARTADO NUMERO 1641

Dirección Telegráfica:

"Emprenave"

CLAVES EN USO

A. B. C. 4a. y 5a. Edición.

Western Union.

Watkins and Apendix.

TELEFONOS:

A-5315 Información General.
A-4730 Depto. de Tráfico.
A-6236 Pasajes y Fletes.
A-3966 Almacén.
M-5293 1er. Espigón de Paula.
A-5634 2do. Espigón de Paula.

VAPORES EN SERVICIO

Santiago de Cuba, Gibara, Habana, Baracoa, Las Villas, Guantánamo, Julián Alonso, Artolín del Collado, La Fé, Caibarién, Rápido, Cienfuegos, Manzanillo, Joaquín Godoy, Eusebio Coterillo, Jamaica, Cayo Cristo y Cayo Mambí.

PUERTOS DE ESCALA

COSTA NORTE

Caibarién, Nuevitas, Puerto Tarafa, Manatí, (Victoria de las Tunas), Puerto Padre, Chaparra, Gibara, (Holguín Velasco y Bocas); Vita, Banes, Mayarí, Antilla, Preston, Sagua de Tánamo, Baracoa, Guantánamo y Santiago de Cuba.

COSTA SUR

Cienfuegos, Casilda, Tunas de Zaza, Santa Cruz del Sur, Manopla, Guayabal, Manzanillo, Campechuela, Media Luna, Niquero, Ensenada de Mora y Santiago de Cuba.

COSTA NORTE DE VUELTA ABAJO

Bahía Honda, Río Blanco, Berracos, Puerto Esperanza, Malas Aguas, Santa Lucía, Río del Medio, Dimas, Arroyos de Mantua y La Fe.

PUERTO RICO

San Juan, Ponce, Mayagüez y Aguadilla.

REPUBLICA DOMINICANA

Santo Domingo, San Pedro de Macorís y Puerto Plata.

HAITI

Haití, Aux-Cayes y Port Au Prince.

JAMAICA

Kingston.

E 1750 Ind 1 ag.

VAPORES CORREOS DE LA COMPAÑIA TRASATLANTICA ESPAÑOLA

SERVICIOS REGULARES CADA 22 DIAS DE PASAJE, CARGA Y CORRESPONDENCIA

LINEA RAPIDA PARA NEW YORK Y NORTE DE ESPAÑA

El rápido vapor ALFONSO XIII saldrá para NEW YORK, CORUÑA, GIJON, SANTANDER y BILBAO, el día 3 de NOVIEMBRE DE 1927.

PROXIMAS SALIDAS PARA ESOS DESTINOS:

ALFONSO XIII, 3 Noviembre. CRISTOBAL COLON, 25 Noviembre.
ALFONSO XIII, 17 Diciembre. CRISTOBAL COLON, 8 Enero.

LINEA RAPIDA A MEJICO: 48 HORAS DE VIAJE. — PROXIMAS SALIDAS:

CRISTOBAL COLON, 4 Octubre. ALFONSO XIII, 26 Octubre.
CRISTOBAL COLON, 18 Novbre. ALFONSO XIII, 10 Diciembre.

Los pasajeros de tercera clase ordinaria, son servidos por camareros en amplio comedor provisto de sillas giratorias y ventiladores. Excelentes menús con vinos.

LINEA NEW YORK, CADIZ Y BARCELONA

El vapor ANTONIO LOPEZ, saldra para NEW YORK, CADIZ y BARCELONA, sobre el día 27 DE OCTUBRE DE 1927.

PROXIMAS SALIDAS PARA ESOS DESTINOS:

ANTONIO LOPEZ, sobre 27 Octubre. MONTEVIDEO, sobre 18 Noviembre.
M. CALVO, sobre el 10 Diciembre. ANTONIO LOPEZ, sobre 1 Enero 1928.

Todos estos vapores atracan a los Muelles de la Port of Havana Docks Co.

Para más informes: MANUEL OTADUY, — Agente General.

Bajos de la Lonja, Apartado 707.—Telfs: A-7900 y A-6588. Habana Cuba.

E 1745 Ind 1 ag.

COMPAGNIE GENERALE TRASATLANTIQUE

VAPORES CORREOS FRANCESES
BAJO CONTRATO POSTAL CON EL GOBIERNO FRANCES

TODOS LOS VAPORES DE ESTA COMPAÑIA ATRACAN A LOS MUELLES DE SAN FRANCISCO O MACHINA, PARA EFECTUAR EL EMBARQUE Y DESEMBARQUE DE PASAJEROS, EQUIPAJES Y MERCANCIAS.

PROXIMAS SALIDAS

Para VERACRUZ:

Vapor	correo	francés	"CUBA" saldrá el 3 de Noviembre.
"	"	"	"ESPAGNE" saldrá el 18 de Noviembre.
"	"	"	"LAFAYETTE" saldrá el 3 de Diciembre.
"	"	"	"CUBA" saldrá el 3 de Enero de 1928.

Para CORUÑA, SANTANDER Y SAINT NAZAIRE:

Vapor correo francés "LAFAYETTE" saldrá el 30 de Octubre a las 12 del día.

NOTA:—El equipaje de bodega y camarote se recibirá en el muelle de San Francisco o Machina (en donde estará atracado el vapor) solamente el día 29 de Octubre de 8 a 10 de la mañana y de 1 a 4 de la tarde. El equipaje de **mano y bultos pequeños, los podrán llevar los señores pasajeros al momento del** embarque el día 30 de Octubre de 8 a 10 de la mañana.

Vapor	correo	francés	"CUBA" saldrá el 15 de Noviembre.
"	"	"	"ESPAGNE" saldrá el 30 de Noviembre.
"	"	"	"LAFAYETTE" saldrá el 15 de Diciembre.
"	"	"	"CUBA" saldrá el 3 de Enero de 1928.

SESIONES DE CINEMATOGRAFO DIARIAS EN LOS VAPORES DE ESTA COMPAÑIA SEGUN CONTRATO CON LA CASA "PATHE".

IMPORTANTE

Buena comida a la española. Camareros y cocineros españoles.
LINEA DE NEW YORK AL HAVRE, PLYMOUTH Y BURDEOS:

En esta Agencia se expiden pasajes por esta línea, por los lujosos y rápidos trasatlánticos franceses "ILE DE FRANCE", "PARIS", "FRANCE" "SUFFREN", "DE GRASSE", "ROCHAMBEAU", ETC., ETC.

Para más informes, dirigirse a:
ERNEST GAYE
O'Reilly No. 9. Apartado 1090 Teléfono A-1476
HABANA

E 1760 Ind 1 ag.

MISCELANEA

VENTA EN SUBASTA PUBLICA, DE SAN MIGUEL ESQUINA A BASARRATE.

La Directiva de la "COMPAÑIA DE ALMACENES Y DESTILACION, S. A." ha acordado vender en pública Subasta voluntaria que se celebrará ante ella, en la "Caja de Ahorros y Banco Gallego, S. A." de esta ciudad, el 28 del corriente, a las 4 de la tarde, la expresada casa de esta capital, s|n. oficial, sita en la manzana completada por las calles San Rafael y Mazón. En la expresada Caja de Ahorros y Banco Gallego S. A., podrá examinarse la titulación de dicha casa e informarse de las condiciones de la subasta.

E. 2383 alt.-4d.21.

PROPIETARIO

¿Quiere usted protegerse eficazmente?
INSCRIBASE EN LA OFICINA DE INFORMACION
''DELTA''
(Creada en 1926)
Lamparilla, 48.—Teléfono A-3490. Solicite prospecto.
E 2404 26 oct

COLEGIO "LA GRAN ANTILLA"

DE PRIMERA Y SEGUNDA ENSEÑANZA, INCORPORADO AL INSTITUTO

Este Plantel fundado en 1868 ha realizado y realiza una hermosa labor, y recientemente mejorado totalmente ofrece todo género de garantías Nuestra enseñanza es teórica y práctica, el colegio posee:

GABINETE DE FISICA. LABORATORIO DE QUIMICA
MUSEO DE HISTORIA NATURAL
EXTERNOS MEDIO PUPILOS PUPILOS
RESIDENCIA DE ESTUDIANTES UNIVERSITARIOS
$30.00
Calle 6 número 9, Vedado.—Teléfono F-5069.
E 1818 Ind 1 ag.

SANATORIO "DR. PEREZ-VENTO"

Enfermedades nerviosas y mentales. Para Señoras, exclusivamente
Calle Barreto, número 62. Guanabacoa.
E 1776 Ind 1 ag.

JABON "AGULLÓ"

— Ind 8 ag.

NECESITAMOS 10,000 PERSONAS

QUE QUIERAN SABER INGLES EN POCAS SEMANAS
GARANTIZAMOS MAGNIFICO RESULTADO. PIDA INFORMACION HOY. INSTITUTO UNIVERSAL (D. 56) 128 E. 86. St. NEW YORK, N. Y.
Ext. 228 Ind. Fb.

ECONOMICE un 50 por ciento arreglando sus colchones usados dejándolos nuevos, igual economía tiene usted comprando sus colchones, colchonetas y almohadas de miraguano y flor seda. Gran surtido en frazadas en tamaños y colores en nuestra fábrica La Luisita, Monte 121, esquina Angeles. Tel. A-8107.
49633 11 nov.

"TINATA" mata las garrapatas, eficaz y garantizado, pídalo en boticas; este producto librará a su perro de las molestias de estos parásitos y lo hará feliz.
S.6012 20 nov.

BUREAU DE INFORMES RESERVADOS

Investigaciones, informes, busca de domicilios, esclarecimientos de hechos de todas clases: referencias bancarias y comerciales. Absoluta reserva. Teléfono M-2560 S-6579 29 oct.

PROFESIONALES

GRANDES EXISTENCIAS en la Habana de
MADERA DE CALIFORNIA
REDWOOD
DE VIDA ETERNA
(Pino Rojo)

En Tosco o Cepillado.
Forro Exterior; Tabloncillo machihembrado, rebajado o junquillado.
Completo Surtido de Dimensiones.
Madera Seca. Calidad Excepcional.

Precios muy Moderados.

THE
LITTLE RIVER REDWOOD Co.
DE CALIFORNIA
Oficinas:
Edificio Metropolitana
Dptos. 812-813.
Teléfono M-3554
Telégrafo: "Redwood".

PIELES

Se arreglan, reforman y limpian, Neptuno 139, altos Tel. U-5473.
44902 15 Dic.

THE BRUNSWICK BALKE COLLENDER CO

Surtido completo de los afamados BILLARES marca "BRUNSWICK".

Hacemos ventas a plazos.

Toda clase de accesorios para billar. Reparaciones. Pida catálogos y precios.

Hartmann Baja 2. O'Reilly, 102
Santiago de Cuba. Habana.

DINERO

Lo damos sobre joyas y objetos de valor. La casa que menos interés cobra.

MUEBLES

Tenemos variado surtido. No compre sin ver esta casa. El precio lo pone el cliente.

JOYAS

De ocasión, variado surtido.

"LA PERLA"

Animas 84, casi esquina a Galiano.
44552 11 Nov

POR un peso cincuenta centavos reparamos o cambiamos la resistencia de su plancha eléctrica pasando a recogerla y devolverla a su domicilio. Pero en el caso que se mude debe evitar que sus lámparas sean maltratadas permitiendo que las mismas las entonguen en los carros de mudadas; nosotros contamos para este servicio con un camin y no cobramos más. Reparamos, vendemos y cambiamos motores en malas condiciones por otros en buen estado. A. Zulueta, calle 2 enre 35 y 37. Teléfono F-1805.
50798 25 oct.

DEPARTAMENTO DE COLCHONETAS, COLCHONES, COJINES, ETC.

Nuestro Departamento de colchones, colchonetas, alfombras, mosquiteros, cojines, etc., etc., presenta el surtido más completo de estos artículos.

Colchones y colchonetas en todos los tamaños y calidades desde $1.80, cojines de seda desde $4.00, cestos de mimbre desde $4.00.

Mosquiteros para cama de una persona desde $2.00.

Mosquiteros con su aparato, a $6.50.

Colchones y colchonetas para niños en todas las calidades y precios.

Mosquiteros desde $1.50.

También hemos recibido cojines de piel, en formas y colores variados, muy de moda para adorno y para automóvil, gabinetes y oficinas.

Edredones de seda en colores enteros y floreados.

Todos estos artículos pueden verse en el mismo departamento de colchones, colchonetas, etc.

EL ENCANTO

E 1863 Ind 1 ag.

DIRECTORIO PROFESIONAL

ABOGADOS Y NOTARIOS

FELIPE RIVERO Y ALONSO
Abogado y Notario
Aguiar, 73
Dptos. 710-11-12. Telf. M-1472
E 1776 ind. 1 ag.

DR. MANUEL ARANDA MUÑOZ
ABOGADO

Asuntos hipotecarios, herencias, toda clase de asuntos civiles. Mercaderes 9, Departamento A. Teléfono M-6173.
E 1779 ind 1 ag.

SOLICITUDES DE TRABAJO: DIEZ CENTAVOS
DEPARTAMENTO DE ANUNCIOS CLASIFICADOS

10 CENTAVOS DE 7 A. M. A 4 P. M.; Y DE 4 A 10 P. M. 15 CENTAVOS

M.E.C.D. 2016

PROFESIONALES

Dr. Elio Roselló Montaño

ABOGADO Y NOTARIO

Herencias, Divorcios, Asuntos hipotecarios, rapidez en el despacho de las escrituras con su legalización. Oficina Empedrado 33. A-8502. E 1791 ind. 1 ag

Dr. Ataulfo Fernández Llano

ABOGADO Y NOTARIO

Habana 53-A. Teléfono A-8316. E 1805 ind 1 ag.

Dr. ARTURO MARTIN LAMY

ABOGADO

Divorcios, Testamentarías, Cobros de cuentas, administraciónu de bienes, pensiones y jubilaciones, reclamaciones judiciales y administrativas, etc. San Rafael 58, altos Tel. A-8739: E-2129 20 oct.

ANTONIO J. DE ARAZOZA ABOGADO

Simón Bolívar (antes Reina) 95, altos. Teléfono A-3816. E .828 ind 1 ag.

Dr. LEONCIO G. ESPINOSA PEREZ ABOGADO

Arministraciones de bienes, Pensiones y Jubilaciones. Marcas y Patentes, Accidentes de trabajo. Asuntos Civiles, Mercantiles, Criminales. San Igncio número 50. Tel. A-8130. E 1886 ind. 12 ag.

BUFETE DEL

DR. RICARDO ILLA Y VILARO

ABOGADO Y NOTARIO

Asuntos criminales, divorcios, cobros de cuentas y reclamaciones de herencias. Virtudes esquina a Gervasio, tercer piso derecha, Habana. Teléfono U-3865. E 2257 ind 4 oct.

MARCAS Y PATENTES

DR. CARLOS GARATE BRU
ABOGADO

Cuba 10. Teléfono A-2434 E 1798 ind. 1 ag.

SAUL SAENZ DE CALAHORRA

ABOGADO

ANTONIO FERNANDEZ TOSCANO

PROCURADOR

Se hace cargo de toda clase de asuntos judiciales, tanto civiles como criminales y del cobro de cuentas atrasadas. Bufete Aguiar número 43, bajos, entre Empedrado y Tejadillo. E-1797 Ind 1 ag

JOAQUIN FERNANDEZ DE VELASCO

ABOGADO Y NOTARIO

Asuntos judiciales, Civiles, Mercantiles e Hipotecarios. Teléfono A-3044. Tejadillo 11, Habana. E 1815 ind. 1 ag.

DOCTORES EN MEDICINA Y CIRUGIA

Cooperación Médica

San Rafael 153 entre San Francisco y Espada

Teléfono U-3802

Institución formada por Médicos Cirujanos y Especialistas.

Cirugía y medicina en general. Enfermedades de Señoras y Niños. Parteros y Comadronas. Enfermedades de los ojos, Garganta, Nariz y Oídos. Enfermedades de la piel. Corazón y Pulmones. Asma. Tuberculosis. Estómago e Intestinos. Enfermedades Nerviosas y Mentales.

CLINICA DE ENFERMEDADES VENEREAS Y VIAS URINARIAS.

Blenorragia. Impotencia. Debilidad sexual. Espermatorrea. Sífilis, enfermedades del Riñón y Vejiga.

TATUAJES. Manchas, verrugas y cicatrices se quitan por completo.

Inyecciones de todas clases. Médicos a domicilio.

LABORATORIO: Todas clases de análisis. Transfusiones de sangre con donantes seleccionados. RAYOS X. Ultra-violetas. Radium. Electricidad médica. Masajes.

CONSULTAS	$2.00
RECONOCIMIENTOS CON APARATOS	4.00
VISITAS	3.00

TRATAMIENTOS A PRECIOS ECONOMICOS.

HORAS DE CONSULTAS: de 9 a 11 a. m. de 1 a 5 p. m. y de 7 a 9 noche. E 2059 ind. 6 S-.

REUMATISMO CRONICO

LUMBAGO, CIATICA, NEURITIS

Unico tratamiento racional sin drogas, haciendo eliminar las toxinas por la piel. Reanimando el organismo, y vigorizando sus funciones. Contando con superior instalación de baños rusos-turcos, vapor, luz, aparatos calor, masages, electricidad médica, Ultravioleta, etc. Primera consulta gratis. San Lázaro 45, 2 a 4 p. m. Numerosas referencias. E-2047 2 oct.

ANALISIS DE ORINA

Completo dos pesos. Prado 62, esquina a Colón. Laboratorio Clínico Químico del doctor Ricardo Albadalejo. Tel. A-3344. E-1788 Ind 1 ag.

DR. A. V. DAUSSA

Medicina en general. Especialmente vías respiratoias y digestivas. Consultas de 1 a 3 p. m. Campanario 113, entre Salud y Dragones, M-8861. Pobres verdaderos, doce y media a una, martes y sábados. E 1872 Ind 1 ag

DR. J. M. VERDUGO

ESTOMAGO E INTESTINO

Tratamiento eficaz de la úlcera estomacal y duodenial de la colitis en cualquiera de sus períodos. Consultas de una a tres Prado número 60, bajos. Tel. A-4425. E-1789 Ind 1 agt.

DR. E. PERDOMO

Vías urinarias, estrechez de la orina, venéreo, hidrocele, sífilis, impotencia. Calle D y 11, Vedado, de 1 a 4. Teléfono.... E 1806 ind. 1 ag.

DR. B. VILA

Médico cirujano. Exclusivamente niños. Médico de niños del Hospital Mercedes. Consultas diarias de 2 a 4 p. m. Carlos III. 209, esquina a Franco (altos). Teléfono U-5792. E 1800 Ind 1 ag

PROFESIONALES

DR. JOSE VARELA ZEQUEIRA

Profesor de Anatomía de la Universidad. Cirujano Jefe de la Asociación Cubana de Beneficencia, Cirugía en general. Especialidad: Cirugía de la mujer. Consultas de 2 a 4. Gervasio, 126, entre San Rafael y San José. Teléfono U-5410. E-1794 Ind. 1 ag

DR. J. LYON

De la Facultad de París. Especialidad en la curación radical de las hemorroides sin operación. Consultas de 1 a 3 p. m. diarias. Ave. de la República, 390, altos, entre Hospital y Espada. E-4836.

Dr. MANUEL LOPEZ PRADES

MEDICO CIRUJANO

De las Facultades de Madrid y la Habana. Con 36 años de práctica profesional. Enfermedades de la sangre, pecho, señoras y niños, partos. Tratamiento especial curativo de las afecciones genitales de la mujer. Consultas diarias de 1 a 3. Gratis los martes y viernes. Lagunas 63, bajos. Telf. A-0226. Habana. E-1871 Ind 1 ag.

DR. ENRIQUE Fdez. SOTO Y DR. CARLOS DE LEJARZA

AUXILIAR

Oídos nariz y garganta. Consultas: lunes, martes y jueves, de 2 a 4. Calle O entre Infanta y 27. Teléfono U-2465. No visita. Dr. Lejarza Telf. F-4836. E-1786 Ind. 1 ag.

Dra. MARIA PEREZ GOVIN

MEDICA CIRUJANA

Médica de la Facultad de la Habana y Hospital Broca de París. Garganta, nariz y oídos. De 1 a 3. Teléfono U-2439. San Miguel 152, antiguo. E-1803 Ind 1 ag.

DR. E. PONCE DE LEON

TUBERCULOSIS, ASMA

Especialista en Pulmones, Corazón y Sangre. Consultas de 1 a 5 pobres martes y sábados. Consultorio Zequeira, San Rafael 120 esquina Gervasio. Tel. U-6437. E 2269 ind 7 oct.

DR. ALFREDO DOMINGUEZ ROLDAN

Radiólogo del Centro Balear, Sanatorio La Milagrosa y Clínica Ledón Uribe. Rayos X, Radium, Radio-Terapia profunda, Electricidad médica, tratamiento del cáncer. Horas de 1 a 4 p. m. Teléfono A-5049, Paseo de Martí número 33, bajos. E-1893 Ind ag.

DR. IGNACIO CALVO

Línea número 12, esquina a M, de 4 a 6, Teléfono F-3663. Enfermedades del recto y del colon. Tratamiento médico de las hemorroides. E-1889 Ind 19 ag.

DR. GONZALO AROSTEGUI

Médico de la Casa de Beneficencia y Maternidad. Especialista en las enfermedades de los niños. Médicas y Quirúrgicas. Consultas de 12 a 2 G, número 116 entre Línea y 13, Vedado. Telf. F-4233. E 1775 Ind 1 ag.

"CORPORACION MEDICA"

Merced, 42, esq. Habana

Teléfono A-0623.

Institución formada por médicos cirujanos y especialistas

UN ESPECIALISTA PARA CADA ENFERMEDAD. Cirugía y Medicina general. Rayos X. Corrientes Eléctricas, Masajes. RADIUM para el Cáncer. Enfermedades de Señoras y Niños. Parteros y Comadronas. Enfermedades de los Ojos, Garganta, Nariz y Oídos, Corazón y Pulmones.

CLINICA DE ENFERMEDADES VENEREAS, Blenorragias, Impotencia y Debilidad Sexual, VIAS URINARIAS y PIEL y SIFILIS. Inyecciones de todas clases. Médicos a domicilio.

ALMORRANAS, son curados radicalmente sin operación ni dolor. Enfermedades Nerviosas y Mentales. Estómago e Intestinos.

CONSULTAS $2.00

RECONOCIMIENTOS CON APARATOS $4.00. De 9 a 11 a. m. De 1 a 5 p. m. y de 7 a 9 noche.

LABORATORIOS: Toda clase de análisis. Transfusiones de SANGRE con donantes seleccionados. Reumatismo, Asma. TUBERCULOSIS, TATUAJES, Manchas, Verrugas y Cicatrices desaparecen por completo.

TRATAMIENTOS a precios económicos. DENTISTAS.—Curación garantizada de la Piorrea. E 1874 ind. 9 ag.

DR. CABRERA

RADIOLOGIA EXCLUSIVAMENTE

Rayos X, Radium, Radioterapia profunda, Corrientes, Radiografía a domicilio. Antiguo gabinete "Alamilla", San Miguel 116. De 2 a 6. E-1829 Ind 1 ag.

DR. GUILLERMO LOPEZ ROVIROSA

Enfermedades de las Glándulas Internas, Nutrición, Nerviosas y Mentales. Debilidad sexual, pérdidas, impotencia. Niños anormales atrasados, raquíticos. Bocios. Afecciones de la piel y de la sangre. Dispepsias, Colitis, Vías respiratorias. Rayos Ultravioletas aplicados al tratamiento de las afecciones de la piel (acné, etc.) caída del cabello, calvicie, raquitismo, anemias, etc. Electroterapia corrientes D'Arsonvalización, diatermia, extirpación de verrugas, etc. San Lázaro 331, entre Infanta y Basarrate, de 5 a 7 p. m. Domingos de 4 a 6. Tel. U-3221. Consultas por correspondencia: $5.00, giro postal. E 1873 ind. 1 ag.

DR. PEDRO MONTALVO

Estómago, intestinos y enfermedades del pecho. Tratamiento de la colitis en todos sus períodos. Aplicación de Diatermia, Terapia Ultravioleta y Masaje Vibratorio. Consultas de 4 a 6 excepto sábados, en Belascoaín 79. Teléfono U-5050. Avisos en el F-1972. Lunes y viernes 2 pesos a pobres. E 2152 21 Oct.

ENFERMEDADES DEL ESTOMAGO

Hígado e intestino. Tratamiento de la delgadez y la anemia, por inyecciones especiales. Especialista doctor Armando de Armas. Escobar 20, (altos). Teléfono U-1891. Consultas diarias 1 a 4 de la tarde. Reconocimientos $5. Lunes, Miércoles, Viernes pobres $2. Electricidad Médica. E-2243 Ind. 1 Oc.

PROFESIONALES

DR. FELIX PAGES

Durante la ausencia del doctor Félix Pagés en los Estados Unidos, se hace cargo de su clientela y consultas el doctor Manuel González Alvarez. Consultas de 3 a 5, martes, jueves y sábados. Apodaca 3, altos, entre Cárdenas y Cienfuegos. Teléfono A-9102. Residencia particular Calle 9 número 33, enre F y G, Vedado. Tel. F-2441. E 1792 ind. 1 ag.

Dr. Manuel González Alvarez

CIRUJANO DE LA ASOCIACION DE DEPENDIENTES
CIRUGIA EN GENERAL

Consultas de 3 a 5, mares, jueves y sábados. Apodaca 3, altos, entre Cárdenas y Cienfuegos. Teléfono A-9102. Residencia particular: Calle 9 número 33, entre F y G, Vedado. Tel. F-2441. E 1792 ind. 1 ag.

DRES. MARTH y GARCIA

BLENORRAGIA

Tratamiento moderno por inyecciones intravenosas. Curas garanizadas en pocos días. CONSULTAS: de 2 a 5 y de 7 a 9 p. m. SAN RAFAEL, 153, entre Espada y San Francisco. Tel. U-3802. E 2106 ind. 14 Sep.

ENFERMEDADES SECRETAS

Antiguas, mal curadas y prostatitis, impotencia, estirilidad. Curaciones garanizadas en pocos días, sistema nuevo alemán, Dr. Jorge Winkelmann; especialista alemán, 28 años de experiencia. San Lázaro 165, a todas horas. E 1897 ind. 17 agt.

DR. MANUEL VIAMONTE

Catedrático Auxiliar de Radiología y Fisioterapia, de la Universidad

Concordia 64-A, esquina a Lealtad. Teléfono M-5008. De 9 a 10 a. m. y de 1 a 5 p. m. Rayos X, Radium, Radioterapia Profunda, Luz Ultravioleta y Electricidad Médica. E 1900 Ind 19 ag

DR. GUTIERREZ LEE

MEDICO CIRUJANO

Consultas de 3 a 5. Gervasio 168. Teléfonos A-3681 y F-1070. E-1870 Ind. 1 ag.

Dr. C. E. FINLAY F. A. C. S.

PROFESOR DE OFTALMOLOGIA

Especialista en enfermedades de los Ojos y de los Oídos

Calle J. 135, entre Línea y 15, Vedado. Teléfono F-1178.

Consultas de 11 a 12 y de 2 a 5 y por convenio previo. E 1807 Ind 1 ag.

DR. ARISTIDES MESTRE

PROFESOR DE LA UNIVERSIDAD

Médico del Depatamento de Niños del Hospital de Dementes de Mazorra. Niños anormales. Enfermedades nerviosas y mentales de la infancia. Consultas: Martes y S;bados, de 9 a 12 m. D. núm. 220 esquina a 23, Vedado. Telf. F-1706. E 1934 Ind 3 sp

DR. M. A. MAÑAS PARAJON

Pulmones, Medicina Interna, Especialista en Tuberculosis. Del Hospital Laennec de París y del Sanatorio de Leysin, Suiza. Consultas: de 2 a 5 en San Miguel 63, bajos. Teléfono A-6797. Domicilio: H número 146, entre 15 y 17, Vedado, Teléfono F-1874. E-2227 Ind. 1 Oct.

POLICLINICA INTERNACIONAL

Director: doctor David Cabarrocas, Lealtad 143, entre Salud y Dragones. Teléfono A-0544. Consultas especiales de 10 a. m. a 6 p. m. los sábados de 9 a 12 a. m. para pobres primera atención médica, con motivo de una consulta, reconocimiento, examen de Rayos X, análisis parcial orina, incisión acceso, inyección intravenosa de Neosalvarsán o cualquier otra inyección, cura corriente eléctrica masaje agua caliente, pulverización vapor, completamente gratis para pobres. Inyecciones especiales para Reumatismo, Anemia, enfermedades de la piel, Sífilis, Venéreas, fiebres en general, Tuberculosis, Cáncer, Enfermedad de señoras, Corazón, Riñones, Hígado, Estómago e Intestino, sistema nervioso, análisis completo de orina y análisis exudado para venéreos, aplicaciones de aparatos de yeso, análisis sangre para sífilis, raspado uterino, Partos y Cirugía en general. Se regala la medicina al pobre. Se dan horas especiales para consultas pagas. E-1809 Ind 1 ag.

HEMORROIDES

Curadas sin operación, radical procedimiento, pronto alivio y curación, pudiendo el enfermo seguir sus ocupaciones diaias y sin dolor. Consultas de 1 a 5 p. m. Suárez 32. Policlínica P. E 1810 Ind ag.

DR. CELIO R. LENDIAN

Consultas todos los días hábiles de 2 a 4 p. m. Medicina interna especialmente del corazón y de los pulmones. Partos y enfermdades de niños. Lealtad 82. Teléfono M-2671. E 1796 Ind 1 ag

D. A. SANCHEZ

Especialista en partos; tratamiento especial en las hemorragias producidas por aborto, cura del flujo radical. Ofrezco habitaciones amplias y sanitarias para personas del campo que quieran dar a luz En la misma consulta, de 12 a 5 de la tarde y de 8 a 10 de la noche. San Nicolás 65, bajos, esquina a Neptuno, teléfono A-2877. E-1793 31 ag.

Dr. JOSE A. TREMOLS

Médico

Dr. JOSE G. TREMOLS

Médico-Cirujano

CONSULADO 128

De 2 a 4 tarde y de 8 a 9 noche E-2063 Ind. 6 sp.

DR. ABELARDO LABRADOR

Angeles 3, entre Reina y Estrella. Consultas gratis de 8 a 12 a. m. Pagos de 3 a 5. Especialidad enfermedades de señoras, partos, venéreos y sífilis. Pulmones, corazón y riñones, en todos los períodos. Inyecciones intravenosas. Neosalvarsán, etc. Avisos: Teléfonos A-0801 y U-2256. E 1875 ind. 1 ag.

GABINETE DE ENFERMERO

Concordia 20.—Teléfono A-5436

Curas, inyecciones masajes. Tratamientos para todas las enfermedades. Horas especiales para empleados del comercio. Tratamientos de 3 a 8 p. m. todos los días. E 1618 13 ag.

POLICLINICA ZEQUEIRA

SAN RAFAEL 108. TELEFONO U-6437

Especialistas: Pulmones, Asma, Estómago, Anemia, piel, Sífilis, Venéreas, Reumatismo, Señoras, niños. Consultas $1. Reconocimientos $5, de 9 a 12 y de una a 7. Martes y Sábado, pobres gratis. E-2065 Ind 7 Sp.

PROFESIONALES

Dr. J. A. Hernández Ibáñez

Durante la ausencia del doctor Hernández Ibáñez en los Estados Unidos, se hace cargo de su clientela y consultas, el doctor Rafael Ferrer y del Castillo. Consultas Neptuno número 78 esquina a Manrique. De 10 y media a. m. a 12 y media p. m. y de 3 a 6 p. m. Teléfono A-5469. Habana. Domicilio Obrapía 51. Tel. A-4364. E 2077 ind. 9 sep.

Dr. Rafael Ferrer y del Castillo

MEDICO DE LA ASOCIACION DE DEPENDIENTES
VIAS URINARIAS

Consultas Neptuno número 78 esquina a Manrique. De 10 y media a. m. a 12 y media p. m. y de 3 a 6 p. m. Teléfono A-5469, Habana. Domicilio Obrapía 51. Tel. A-3464. E 1804 1 Sep.

Dr. Francisco Arango y de la Luz

MEDICINA EN GENERAL

Se dedica especialmente al tratamiento de enfermos nerviosos y mentales 20 años Médico de Mazorra, ex especialista del Centro Gallego, Director del Sanatorio "Dr. Pérez Vento", Consultas de 12 a 2, calle 2, 250, Vedado, Teléfono F-1882. E-2360 Ond 13 Oct.

DR. F. GARCIA AMADOR

ESPECIALISTA DE PARIS, BERLIN Y LONDRES

Piel, Venéreo, Vías Urinarias

De regreso en Europa dispone con la Ozonoterapia último tratamiento para la curación rápida de las ENFERMEDADES SECRETAS Y SUS COMPLICACIONES, IMPOTENCIA, PERDIDAS SEMINALES. Tratamientos eficaces para la piel con DIATERMIA, ELECTROLISIS y NIEVE CARBONICA. Consultas: San Nicolás 3, de 10 a 12 y de 4 a 6. Para pobres lunes, miércoles y viernes de 6 a 7 p. m. Teléfono A-1471. E-1868 Ind 7 ag.

DR. RICARDO ALBALADEJO

Especialista en vías uinarias. Tratamiento especial para la blenorragia, impotencia y reumatismo. Electricidad Médica y Rayos X, Prado 62, esquina a Colón. Consultas de 8 a 13 a. m. y de 1 a 5 p. m. Teléfono A-3344. E 1787 Ind 1 ag

Dra. MARIA GOVIN DE PEREZ

MEDICA CIRUJANA

De la Facultad de la Habana Escuela Práctica y Hospital Broca de París. Especialidad en enfermedades de señoras, partos y cirugía. Teléfono U-2439. San Miguel 152, antiguo. E-1801 Ind 1 ag.

DR. A G CASARIEGO

Catedrático por oposición de la Facultad de Medicina de los Hospitales de París, New York, Calixto García, Clínica Covadonga. Especialidad en enfermedades de las vías urinarias. Consultas de 2 a 6 p. m. Zenea (Neptuno) 125, bajos. E 1813 ind 1 ag.

Dr. Francisco Javier de Velasco

Afecciones del corazón, pulmones, estómago e intestinos. Consultas los días laborables de 12 a 2. Horas especiales previo avis. Salud 34. Teléfono A-5418. E-1784 Ind. 1 ag.

DOCTOR GOMEZ DE ROSAS

Cirujano Director de la Policlínica Nacional. Enfermedades de señoras, estómago, vías biliares y cirugía general. Consultas de 3 a 5. Cerro 551. Tel. A-2560. E 1895 ind. 16 ag.

"POLICLINICA HABANA"

Suárez, 32. Teléfono M-6233.

DIRECTOR FACULTATIVO
DR. GUILLERMO LEON

De Medicina y Cirugía en general. Especialista para cada enfermedad. Consultas de 4 a 5 de la tarde y de 7 a 9 de la noche. Consultas especiales, dos pesos. Reconocimientos $2.00. Enfermedades de señoras y niños. Garganta, nariz y oídos (OJOS). Enfermedades nerviosas, estómago, corazón y pulmones, vías urinarias, enfermedades de la piel, blenorragia y sífilis, inyecciones intracenosas para el asma, reumatismo, tuberculosis, obesidad partos, hemorroides, diabetes y enfermedades mentales, etc. Análisis en general, Rayos X, masajes y corrientes eléctricas. Los tratamientos y sus pagos a plazos. Telf. I-6883. E-1810 Ind. 1 ag.

DR. PEDRO A. BOSCH

Medicina y Cirugía. Con preferencia, partos, enfermedades de niños, del pecho y sangre. Consultas de 2 a 4. Aguiar 11. Teléfono A-6488. E-1812 Ind 1 ag.

Dr. Alberto S. de Bustamante

Profesor de Obstetricia, por oposición. Especialidad partos y enfermedades de señoras. Consultas los lunes y viernes de 1 a 3. Clínica Bustamante-Núñez. Teléfono F-3057. Domicilio 15, entre J y K. Vedado. Tel. F-1862. E-1777 Ind 1 ag.

CLINICA BUSTAMANTE-NUÑEZ

J y 11, Vedado. Cirugía general y especial. Partos, Rayos X y Laboratorio. Teléfono F-1184. E-1777 Ind 1 ag.

ASOCIACION CLINICA

LUZ 44. TELEFONO A-0549, ENTRE AGUACATE Y COMPOSTELA

ASOCIACION DE MEDICOS ESPECIALISTAS. Cirugía y Medicina en general. Tratamiento de todas las enfermedades por sistema moderno. Curaciones garantizadas por contratos. PRECIOS REDUCIDOS.

CLINICA: Parteros y Comadronas.

INYECCIONES Intravenosas, musculares etc. RAYOS X y RADIOSCOPIAS DESDE 5 pesos. Ultravioletas electricidad, masajes y RADIUM. TATUAJES, Verrugas, manchas, etc. Se quitan rápidamente. ESPECIALISTAS DE SEÑORAS Y NIÑOS. GARGANTA, NARIZ, OIDOS Y OJOS. LABORATORIO: Hacemos toda clase de ANALISIS ORINA $2.00. Sífilis, Blenorragias, Impotencia, Vías urinarias, Enfermedades MENTALES, de a piel, Nerviosas, Corazón, Estómago y Pulmones

ALMORRANAS. Son curadas sin OPERACION radicalmente y garantizadas DEPARTAMENTO DENTAL. Extracciones sin dolor. Trabajos artificiales y enfermedades de la BOCA. PRECIOS MODICOS. CONSULTAS: $2.00. RECONOCIMIENTOS EN GENERAL CON APARATOS $3.00. ATENCION: DE 1 a 5. (Tarde) y 7 a 9 (Noche). E 1808 Ind 1 ag

PROFESIONALES

DR. JOSE LUIS FERRER

CIRUJANO DE LA ASOCIACION DE DEPENDIENTES

Afecciones venereas, vías urinarias y enfermedades de señoras. Martes, Jueves y Sábados, de 3 a 5 p. m. Virtudes 143 y medio, bajos. Teléfono A-4364. E-1785 Ind 1 ag.

DOCTOR ELPIDIO STINCER

Cirujano de la Quinta Covadonga. Catedrático de la Universidad de la Habana. M número 4, Vedado. Teléfono F-2213. De regreso de su viaje a Europa y Estados Unidos, reanuda sus consultas los Martes, Jueves y Sábados, de 2 a 4 p. m. Cirugía General. E-2380 Ind. 15 Oct.

DR. J. J. MIGNAGARAY

Especialista de niños del Hospital Municipal y Emergencias. Medicina Interna en general. Enfermedades de niños. Régimen alimenticios para niños menores de dos años. Consultas de 1 a 3. Campanario 57. Para pobres: Jueves. Teléfono A-4529. E-1802 Ind 1 ag.

DR. MANUEL GALIGARCIA

Enfermedades Nerviosas y Mentales

Medicina interna. Especialista de la Asoel Hospital Calixto García. Ayudante por caición Canaria, cinco años de interno en oposición de la Facultad de Medicina. Consultas y reconocimientos, $5.00, de 3 a 5. Diarias en la calle J número 211 bajos, entre 23 y 21, en el Vedado. Teléfonos F-2775 y F-5885. E 1790 ind. 1 ag.

DR. J. B. RUIZ

Catedrático de la Universidad. De los Hospitales de Filadelfia, New York y Calixto García. Especialista en vías Urinarias y enfermedades venéreas. Exámenes Uretroscópicos y cistoscópicos. San Lázaro 221-C. De 1 a 3. Teléfono U-6351. Para pobres de 10 a 12 y de 4 a 6. E-1774 Ind 1 ag.

DR. GONZALO PEDROSO

CIRUJANO DEL HOSPITAL MUNICIPAL DE EMERGENCIAS

Especialista en vías urinarias y enfermedades venéreas. Cistocopía y Cateterismo de los uréteres. Cirugía de vías urinarias. Consultas de 10 a 12 y de 3 a 5 p. m. en la calle de Avenida de la República 254. E 1728 ind. 1 ag.

DR. S. PICAZA

De los Hospitales de París y New York

Enfermedades del estómago, intestinos e hígado, tratamiento eficaz de las colitis y afecciones biliares. Horas de 2 a 4, o convencional, previo aviso. San Lázaro 246. Tel. F-4918. E 1867 ind. 7 ag.

DR. BIENVENIDO GIROUD LESCANO

Medicina interna, sistema nervioso, cerebro y pulmón. Tratamiento de la tuberculosis con la sacocricina combinada, Rayos X, Radiografía, electroterapia, tratamiento del bocio sin operación. Consultas de 3 a 5. Infanta 75, letra F. Teléfonos M-2014 y U-2064. E 1830 ind. 1 ag.

INSTITUTO CLINICO

Excemas. Por antiguas y rebeldes que sean se garantiza su curación por un procedimiento especial. Inyecciones intravenosas para impotencia. Reumatismo, Raquitismo y Neurastenia por el procedimiento del doctor Menín. Alta Frecuencia y Rayos Violeta, Blenorragia, Estrechez uretral y Sífilis, curación garantizada. Almorranas, son curadas sin operación ni dolor, pudiéndose trabajar. Auto-Condensación para Arterio-Esclorosis. Extirpación de Verrugas por electricidad. Análisis de Sangre. De Orina 2 y 3 pesos completos. Consultas $2.00. Reconocimientos $3.00 y con aparatos 5 pesos. Dr. Flores. Consultas de 9 a 12 mañana. Infanta 24, casi esquina a San Rafael. Pagos semanales. Telf. U-397. E-1799 Ind 1 ag.

CLINICA DE ENFERMEDADES VENEREAS

PROGRESO 14, altos, entre Aguacata y Compostela
HABANA
RECONOCIMIENTO GRATIS
CURACION RAPIDA Y GARANTIZADA DE ENFERMEDADES SECRETAS
PRECIOS MODICOS
FACILIDADES DE PAGO
E 1888 ind. 12 ag.

CIRUJANOS DENTISTAS

DR. SALVADOR VIETA MORE

CIRUJANO DENTISTA

Curaciones rápidas de todas las afecciones de la boca por procedimientos modernos, especialidad en piorrea, abcesos y curaciones de todos los dientes desahuciados evitando las extracciones. Dentaduras postizas sin extraer raíces, ni llevar cámara. Consultas y operaciones de 1 a 4, Belascoaín 46, altos, entre San José y Zanja. Tel. U-5324.

E-959 21 my.

DR. VALDES MOLINA

CIRUJANO DENTISTA

Avenida de Italia número 24, entre Virtudes y Animas. Teléfono A-8583. Dentaduras de 15 a 30 pesos. Trabajos se garantizan. Consultas de 8 a. m. a 5 p. m. Los domingos hasta las 12 m. E-1885 Ind. 1 ag.

DR. J. HERNANDEZ CALZADILLA

Cirujano Dentista

Especialista en extracciones, sin dolor ni peligro en los niños y señoras en estado de gestación. Cura completamente los dientes flojos y Piorrea alveolar. Garantía en los trabajos de dientes de espigas, casquillos de oro y puentes de todas clases. Dentaduras de planchas con los dientes como naturales, modernas y sin encías. Arreglamos puentes y planchas que estén partidas o faltas de dientes, dejándolas como nuevas. Todo sin dolor extracciones con gas o anestesia local. Precios módicos. Hora fija si la desea. Reina 76, bajos, teléfono A-7537. E-1817 Ind. 1 ag.

PROFESIONALES

DR. PEDRO R. GARRIDO

CIRUJANO DENTISTA

Por las Universidades de Madrid y Habana. Especialidad en enfermedades de la boca que tengan por causa afecciones de las encías. Dentista del Centro de Dependientes. Consultas de 9 a 11 y de 12 a 3 p. m. Villegas 78, altos. Tel. A-5260. E-1932 24 sp.

DR. GUERRERO DELANGEL

DENTISTA MEJICANO

Técnica especial, para extracciones. Facilidades en el pago. Horas de consultas de 3 p. m. a 8 p. m. A los empleados del comercio, horas especiales para la noche. Trocadero 68-B, frente al café El Día. Teléfono M-6305. E-1811 Ind 1 ag.

DR. ALBERTO COLON

CIRUJANO DENTISTA

Especialidad: carie dental, rápida curación en dos o tres sesiones por dañado que esté el diente. Tratamiento de la PIORREA por la Fisioterapia bucal. Hora fija a cada cliente. Consultas de 9 a 5 p. m. Compostela 129, altos, esquina a Luz. E-1823 Ind. 1 ag.

OCULISTAS

DR. MARTINEZ FERRER

Enfermedades de los ojos. Calle A, 194, (entre 21 y 23) Vedado. Consultas de 2 a 4. Telf. F-3474. E 969 26 my

DR. A. C. PORTOCARRERO OCULISTA

GARGANTA, NARIZ Y OIDOS
Consultas de 12 a 4

Para pobres de 12 a 2. Honorarios módicos. San Nicolás 52. Teléfono A-8627. E 1795 Ind 1 ag

D. JORGE L. DEHOGUES

OCULISTA

De regreso de su viaje a Europa, ha reanudado sus consultas, de 11 a 12 y de 3 a 5. Hora fija para cada cliente. Aguila 94. Teléfono A-3940. E 147 30 d 7 en.

DR. JOSE ALFONSO

OCULISTA

Garganta, nariz y oídos. Consultas de 1 a 4. Máximo Gómez, 386. Telf. M-2330. E 1793 Ind 1 ag

DR. HORACIO FERRER

ESPECIALISTA EN LAS ENFERMEDADES DE LOS OJOS

Consultas de 2 a 5 de la tarde. Consultas por la mañana a horas previamente concedidas. Ave. Wilson y L. Vedado. Telf. F-4831. E 1780 Ind 1 ag

COMADRONAS FACULTATIVAS

MARIA NUÑEZ

Facultativa en partos. Comadrona del Centro Balear. Consultas de 2 a 3 p. m. Aranguren, antes Campanario, 132-B, bajos, entre Zanja y Dragones. E 1898 Ind 17 ag

ANA MARIA V. VALDES

COMADRONA

Muchos años de práctica. Los últimos procedimientos científicos. Consultas de 1 a 4. Precios convencionales, 21, esquina a B, número 317. Vedado. Tel. F-1252. E 1891 Ind 13 ag

GIROS DE LETRAS

N. GELATS Y COMPAÑIA

103, Aguiar 103, esquina a Amargura. Hace pagos por el cable. Facilita cartas de crédito y giran pagos por cable; giran letras a corta y larga vista sobre todas las capitales y ciudades importantes de los Estados Unidos, Méjico y Europa, así como sobre todos los pueblos de España, Londres París, Hamburgo, Madrid y Barcelona.

CAJAS RESERVADAS

Las tenemos en nuestra bóveda, construída con todos los adelantos modernos y las alquilamos para guardar valores de los interesados. En esta oficina daremos todos los detalles que se deseen.

N. GELATS Y COMPAÑIA BANQUEROS

ZALDO Y COMPAÑIA

Cuba números 76 y 78

Hacen giros de todas clases sobre todas las ciudades de España y sus pertenencias. Se reciben depósitos en cuenta corriente. Hacen pagos por cable, giran letras a corta y larga vista y dan cartas de crédito sobre Londres, París, Madrid, Barcelona y Nueva York, New Orleans, Filadelfia y demás capitales y ciudades de los Estados Unidos, Méjico y Europa, así como todos los pueblos. E 1746 Ind 1 ag

J. BALCELLS Y CIA.

S. en C.

San Ignacio Núm. 33.

Hacen pagos por el cable y giran letras sobre New York, Londres, París y sobre todas las capitales de España, Islas Baleares y Canarias. Agentes de la Compañía inglesa de Seguros contra incendios "The Royal", Administración de bienes. E 1742 Ind 1 ag

ORDEN DE LOS ANUNCIOS CLASIFICADOS

A Alquileres de Casas.
B Alquileres de Departamentos.
C Alquileres de Habitaciones.
D Alquileres de Locales.
E Alquileres de Garages.
F Se necesitan.
G Se ofrecen.
H Compra y Venta de Fincas.
I Compra y Venta de Solares.
J Compra y Venta de Establecimientos
K Compra y Venta de Animales.
L Automóviles.
LL Dinero en Hipotecas.
M Bonos y Valores.
N Compra y Venta de Objetos Varios
Ñ Enseñanzas.
O Hospedajes.
P Para las Damas.
Q Compra y Venta de Instrumentos de Música.
R Maquinarias.
S Muebles y Prendas
T Pérdidas.
U Para el Hogar.
V Compra y Venta de Libros.
W Comidas.

(A) ALQUILERES DE CASAS

(1)—Habana

CERCA DEL COLEGIO "SAGRADO CORAZON"

Alquilo primer piso de Cuba 34, sala, recibidor, cinco cuartos, dos baños intercalados, comedor, galería, pantry, cocina, cuarto y servicios criados. aL llave en los bajos. Informa doctor Lamelas, Cuba 62. U. H. 51177 29 Oct.

ALQUILO modernos altos Angeles 22, sala, recibidor, cinco cuartos, saleta, cocina, cuarto y servicio criados, a la brisa. Teléfono F-4397. Llaves al frente. 51451 30 oc.

TENIENTE Rey número 87, sala, comedor, tres habitaciones, cocina de gas y servicios. La llave en los bajos. Teléfono I-1536. 51452 29 oct.

SE alquila en 45 pesos el piso bajo derecha de Misión 5, compuesto de sala, tres cuartos y demás servicios. Las llaves en el piso principal, señor Matamala. Informa doctor Pichardo en Oficios 12. Edificio Calle. 51447 28 oct.

SE alquila en 42 pesos el piso bajo entrando a la izquierda de Misión 5. Las llaves en el principal, señor Matamala. Informes doctor Pichardo. Oficios 12. Edificio Calle. 51446 28 oct.

SE alquila en 70 pesos el piso alto de San José número 46, tiene sala muy amplia, tres cuartos, comedor, servicios de criado y todos los servicios. Las llaves en la bodega de la esquina. Informan en el Edificio "Calle" Oficios 12. Dr. Picahrdo. 51448 28 oct.

SE alquila la espléndida casa Malecón 335, de dos plantas y cuatro habitaciones. Informan Tel. I-1450. La llave en el expendio de gasolina de esquina a Belascoaín. S-6649 28 oct.

ALQUILO altos y bajos en Oquendo 36, entre Pocito y J. Peregrino, con sala, saleta, dos cuartos y demás servicios. Informes y llaves Oquendo y Pocito, bodega. S-6648 30 oct.

SE alquilan los altos de la bodega de Bruzón esquina a Pozos Dulces, Ensanche de la Habana, a dos cuadras de Carlos III. Sala, comedor, cinco cuartos, despensa, baño intercalado, cocina. Informes en la bodega de la misma esquina. S-6653 28 oct.

ALQUILO altos Aguila 317, sala, recibidor, res cuartos, cocina, baño completo, agua abundante, llave tabaquería en frente. Teléfono FO-1472. 51514 30 oct.

SE alquila en 25 pesos la esquina de Príncipe y Espada, para comercio, vivienda, mas dos cuaros separados con puerta a la calle y servicios a 15 pesos. Informan Teléfono U-2594, en la bodega. 51535 27 oct.

CARLOS III

Media cuadra por Marqués González, se alquila una casa compuesta de sala, cuatro cuartos, baño intercalado, comedor al fondo, servicio de gas y agua abundante. Alquiler 75 pesos. Informes en la esquina de Carlos III y Teléfono U-3281. 51501 3 nov.

PRECIOSOS BAJOS

70 pesos Lealtad 125 enre San Rafael y San José sala, recibidor, comedor, cuarto baño completo, cielo raso, tres cuartos, servicio de criados, agua abundante. Informan en La Filosofía. La llave en la bodega. 51499 31 oct.

HABANA 109 se alquila primer piso son dos departamentos exterior e interior o el piso completo. También una habitación con servicios completos. Precio de situación. Informan Prado 113 bajos. Teléfono M-9354. 51487 30 oct.

ALQUILO hermosos altos en Factoría y Puerta Cerrada, sala, cuarto, balcón calle, gran cocina, luz 24 pesos y una hermosa casita sala, dos cuartos, comedor, 30 pesos. Allí informan. A-8637. 51505 28 oct.

SE alquila una accesoria con línea por frente, moderna, Habana y Porvenir, bodega. 51426 28 oct

ALQUILO Marqués González 26 casi esq. San Rafael 3 cuartos, baño intercalado, comedor al fondo, cuarto criados y demás servicios. Informes San Lázaro 390, Teléfono U-1398. 51424 26 oct

ALQUILO bajos Inquisidor 48, sala, saleta, 3 cuartos, baño intercalado, comedor al fondo, cuarto criados, cincuenta y cinco pesos. Informes San Lázaro 390, Tel. U-2244. 51423 26 oct

ALQUILO altos cómodos San Lázaro 191 entre Perseverancia y Lealtad, la llave en los bajos, informes Animas 84, La Perla. 51320 26 oct

MANRIQUE No. 47

Se alquila el piso alto de esta casa, acabado de dotar de servicios modernos. Reune todas las demás comodidades para familia de gusto. Las llaves en los bajos. Informes; teléfonos F-3098 y A-9619. 51331 31 oct

ESQUINA

Se alquila San José y Campanario, tiene tres puertas a la calle, precio módico. Dan razón en la misma. 51355 27 oct

OMOA 14-A

Casa mampostería, sala, comedor y cuatro cuartos, $40. Una cuadra a Monte y tres al Mercado. Llave al fondo. Informes San Joaquín 33, bodega, teléfono M-1808. 51162 29 oc

SE alquila en $45 los bajos de Antón Recio núm. 39, compuestos de sala, saleta y tres habitaciones. La llave e informes en Monte número 183, teléfono letra A-5036, "La Aurora". S 6621 26 oc

ZEQUEIRA 12, ALTOS

Alquilo casa moderna, sala, saleta, y dos cuartos, $34. Tranvías a media cuadra. Llave bodega. Informes San Joaquín 33, bodega, teléfono M-1808. 51163 29 oc

AMARGURA 56

entre Compostela y Habana, se alquila un segundo piso recién terminado. Lo más moderno y propio para un matrimonio de gusto. Informan en la misma, primer piso. E 2437 25 oc

SE alquila la casa Campanario 167, precio $35.00. La llave al lado. Informan Peletería La Bomba, Manzana Gómez. Teléfono A-2989. 51409 28 oct

ALQUILERES DE CASAS

SE alquila gran casa en Reina 103, esquina de fraile, compuesta de 7 cuartos, sala, recibidor, comedor, una espléndida terraza y demás comodidades propia para familias pudientes. Informes en los bajos. 51153 28 oc

SE alquilan los frescos y amplios altos de San Rafael 161 y 163, entre Lucena y Marqués Gonzáez, con sala, comedor, tres y cuatro cuartos, baño y servicios. La llave en la bodega. Informes A-6420. 51196 29 oc

UN MAGNIFICO NEGOCIO PARA UN HOTELERO

Se alquila el lujoso salón comedor, cocina y demás anexos del quinto piso en el gran "Edificio Palacios". Informan en el mismo. Si le interesa no lo deje para mañana. Cárdenas núm. 81. E 2440 25 oct

PARA personas de gusto, se alquila en el suntuoso Edificio Marta, Consulado 7 y 9, se alquila el cuarto piso, con todo el confort moderno. Precio razonable. Hay elevador día y noche. Informes el portero. 51195 29 oc

SE alquilan los altos del nuevo edificio de Angeles y Estrella. Teléfono A-2024. 51185 25 oct

SE alquila piso alto, calle Puerta Cerrada 50, casi esquina San Nicolás, sala, tres habitaciones, cocina y servicio. Precio $30.00. Informan: Sr. Pereda. Bernaza 29. Tel. A-7843. 51432 30 oct

SE alquilan los bajos de la moderna casa Peña Pobre 5. A una cuadra del Parque de la Punta, sala, comedor al fondo, cuatro habitacionts, baño intercalado con todos sus aparatos, hermosa cocina de gas, patio, traspatio, cuarto de criados y servicio de los mismos. Unico precio $70. Informes Telf. A-6699. 51173 27 oc

NEPTUNO 265, casi esquina a San Francisco. Se alquilan los bajos sala, saleta, recibidor, tres cuartos amplios, cuarto baño y cuarto criado, cocina gas, patio, llave bodega. Informan J. M. Heredia 15, Víbora. Teléfono I-1208. 50524 28 oct

EDIFICIO PEDRO MORALES Y SANTA CRUZ

Situado en San Lázaro y N, una cuadra después de Infanta. Se alquilan dos apartamentos lujosamente decorados y lujosamente amueblados con sala, comedor, tres cuartos, baño intercalado, hall, cocina cuarto de criados con su baño, agua fría y caliente, elevador, día y noche. Informan en la misma. Teléfono U-3105. 51253—25 Oct.

EN 34 PESOS

A dos cuadras del tranvía de Infanta, en Universidad 43, alquilo preciosa casa recién construída, de sala, comedor, tres cuartos, cocina y baño completo. La llave en el número 45. 51237 27 oc

ALQUILO los bajos de Aguiar 8, casi esquina al Parque Luz Caballero, sala, comedor, tres grandes cuartos, cocina. La llave e informes en los altos. 51259 27 oc

ALQUILO casa Chacón 12, entre Aguiar y Habana, para taller de lavado o familia; sala, saleta, 7 cuartos, azote. Alqui $64.00. Teléfono F-1023. S 6635 28 oc

PEÑA Pobre número 7, bajos, se alquila, con sala, comedor, tres grandes cuartos, baño, cuarto y servicio de criados. La llave en el 7-A, Informes A-6420. 51199 29 oc

EN Progreso 14, lado esquina a Compostela; se alquila un primer piso; se compone de recibidor, sala, cuatro cuartos, baño intercalado, comedor, cocina, cuarto de criado y servicios. Espléndidamente decorados. Informes el portero, I-4990. S-6626 30 Oc.

SE alquilan los ventilados y modernos altos Tenerife 71, compuestos de gran sala, saleta, cuatro habitaciones, baño intercalado completo con agua caliente y fría, comedor al fondo, amplia cocina de gas, cuarto y servicios para criados independientes, y patio. Informan en Carmen 8. Teléfono A-2066. 51407 31 oct

ESTRELLA 115, (altos)

sala, comedor, cuatro habitaciones, toda de azotea. La llave en la misma. El dueño Chalet de 12 y 15, Vedado. 51217 1 Nov.

SE alquila la planta alta de Amistad 39 entre Neptuno y San Miguel. Sala, saleta, 4 cuartos, baño intercalado, comedor, cocina y un cuarto en la azotea. Informes teléfono A-5394. 51251 26 Oct.

SE alquilan los altos Lucena 5, sala, saleta 2 cuartos y demás servicios. Informan en los bajos. 51236 27 Oct.

SE alquilan los altos de la casa Lagunas 68 compuesta de cuatro cuartos, sala y saleta corrida, servicio de criados, cocina, etc., buen comedor. La llave en el primer piso. Informes teléfonos I-5285, I-5286. 51223 29 Oct.

SE alquilan dos altos en Dragones 39-D entrada por Campanario, completamente iguales con sala, saleta comedor, 4 cuartos, una gran terraza, servicio completo, cocina, cuarto y servicio de criados y patio ventiladas y muy frescas la llave e informes en Dragones 39, almacén. 51056 26 Oct.

PARA COMERCIO

Se alquila el salón de Murall anúmero 65, en $125 y otro con frente por Compostela en $75 los altos independientes en $60. Informa señor Fraga, Muralla y Compostela, café o teléfono FO-7606. 51061 5 Nov.

---

10 CENTAVOS
DE 7 A. M. A 4 P. M.; Y DE 4 A 10 P. M.
15 CENTAVOS

SOLICITUDES DE TRABAJO: DIEZ CENTAVOS
DEPARTAMENTO DE ANUNCIOS CLASIFICADOS

10 CENTAVOS
DE 7 A. M. A 4 P. M.; Y DE 4 A 10 P. M.
15 CENTAVOS

FOLLETIN 20

JULIO DINIZ

LA MAYORAZGA DE LOS CAÑAVERALES

NOVELA

Traducida del portugués por

MARIA LUZ MORALES

TOMO I

De venta en la "Librería Nueva", de J. L. González, Obispo 98. Teléfono A-2717

(Continúa)

dijo que la mujer era carne de nuestra carne y huesos de nuestros huesos? Dios debía volver de vez en cuando a decir esas cosas... para que no se olvidaran... como hacen con las tablas de cuentas en la escuela... eso es. Mi Catalina, ya no lo sabe... apostaría cualquier cosa. Por lo visto, los curas no predican esto en la Iglesia... ¡Pues lo deberían predicar! ¡Carne de mi carne y huesos de mis huesos! Sí, sí; carne y huesos que no me hacen el caldo... ¡Vean, señores, si es desgracia la mía!... ¿Cómo puede un hombre, si esto continúa, sostener la azada para cavar la tierra, o escardar cuando hace falta?... Y también quiero saber cómo voy a poder, en la procesión de San Amaro, que se acerca ya, dar un redoble de aquellos tan... tan... tan científicos... eso es. Si yo fuese obispo...

La caudalosa corriente de este soliloquio fué interrumpida por la aparición de un nuevo personaje en la puerta del jardincillo.

—Deje eso, padrino, déjelo; tenga un poquito de paciencia. En un momento enciendo la lumbre y le hago el caldo. Ya verá.

La que así hablaba, al tiempo que entraba en la cocina, era una chiquilla de unos trece años, esbelta y blanca como la más delicada criatura de la ciudad, con unos ojos negros y expresivos de inteligencia y dulzura y unos cabellos rubios, los más hermosos que jamás adornaron una cabeza infantil. No había en ellos sombra que desvaneciese aquel deslumbrante color; en sus ondas, naturalmente lustrosas, se reflejaba la luz como en tenuísimos hilos de metal, y los llevaba sueltos, y echados sin el menor asomo de artificio, a ambos lados del cuello. Todo en ella armonizaba con el timbre de voz, suave y afectuoso, con que había hablado.

El lector habrá ya adivinado que la chiquilla que está ahora en su presencia era la hija de Cancella, Ermelinda, o más bien Lindita, como todos la llamaban en la aldea.

Ermelinda llevaba un cesto de hortalizas que había ido a coger al huerto y con ellas se dirigía al llar que el descuido e indiferencia conyugal dejaban así apagado a aquella hora del día.

Al poner los ojos en Agusto se detuvo, sonriendo:

—¡Ah! ¿Estaba usted ahí, D. Augusto? ¡Y mi padrino sin verle siquiera!

A estas palabras el desdichado marido se volvió y fijó en Augusto uno de sus desaparejados ojos.

—¡Hola, don Augusto! ¡Viva! ¡Usted lo pase bien!... Entre usted; esta es su casa. De comer no le ofrezco porque... porque ¡es fuerte desgracia la mía!... Vea usted qué desafuero... Vengo a casa medio muerto de tanto trabajar, y me encuentro el fuego apagado... y mi mujer en la iglesia... De fijo volverá tan limpia de conciencia como yo lo estoy de estómago. Vean, señores...

—Deje eso, padrino... Ya verá qué de prisa lo arreglo todo. Mire: ya está el fuego encendido—decía Ermelinda, mientras, efectivamente, iba encendiendo lumbre en el llar.

—Ya debías haberlo hecho antes, Lindita—dijo Augusto, sentándose a su lado.

—Pero, si vengo ahora de la presa del molino, de lavar la ropa...

—¡Pobre pequeña!—dijo el tío Pereira—. Tampoco a ti han de faltarte miserias, tampoco.

—¿A mí? ¡Vamos, padrino, no diga usted eso!

—Créeme, pequeña, siempre es preciso algo que consuele... Si bebieras un poco... no digo un cuartillo, pero...

—Por Dios, padrino, ¿qué está usted diciendo?

—¡Qué espanto! Vamos, señores, no parece sino que el vino sea cosa maldita, de miedo que le tienen todos. Y a ver si el cura en la misa...

—¡Padrino, padrino! ¿Qué va usted a decir?—le interrumpió Ermelinda casi aterrada.

—Digo lo que es verdad, chiquilla. Yo presumo de no decir nunca sino lo que es verdad. Eso es... Y así lo dije delante del señor juez, y delante del señor doctor delegado y demás doctores, cuando fuí a declarar por aquellos bastonazos que le dieron al recaudador de contribuciones. Y que no hay misionero de estos que tenga nada que enseñarme en este punto. ¡Los misioneros! Un día me dejo de cuidados y voy a ir para preguntarles, cuando estén en el púlpito, si Dios les manda que saquen a las mujeres de sus casas para que sus maridos no tengan qué comer cuando vuelvan del trabajo. Sí, señor: les voy a preguntar:

—Mire usted: ya empieza a hervir el agua: verá cómo dentro de poco...—interrumpió Ermelinda.

—Bien, Lindita, bien—dijo Augusto—; en pago de la buena voluntad con que trabajas, te voy a dar una buena noticia.

—¿A mí? Diga usted.

—Te traigo recuerdo de alguien que, dentro de pocos días, te dará, en vez de recuerdos, un abrazo.

—¿De quién, ¡Ah! ¿Le ha escrito Angel?...

—¡Qué pronto lo adivinaste!...

—Pues ¿quién había de ser? Pero ¿dice usted que... dentro de pocos días? ¿Entonces?...

—Por Navidad le tenemos aquí.

—¿De veras?

—Así me lo dice en esta carta. ¿Quieres leerla?

—¿Para qué?—respondió la chiquilla mirando al papel con ojos llenos de curiosidad.

—Anda, lee, lee. A ver si te acuerdas aún de las lecciones que yo te di.

—¡Ay, lo que es eso! Pero el caldo de mi padrino...

—Déjalo, que no es tu presencia, sino la lumbre, la que ha de cocerlo.

Ermelinda se aproximó, y tomando la carta de manos de Augusto, empezó a leerla con intensa curiosidad.

El tío Pereira proseguía su monólogo:

—Pues sí, señores: la religión no manda eso. La religión es la palabra de Dios... y Dios dice... Dios dice muchas cosas... Dice que por el marido dejarás padre y madre. Luego, si la Santa Madre Iglesia es madre... entonces, señores, una mujer no debe dejar por ella a su marido, porque el marido, señores, lo es todo en una casa... es el que gana el pan de la familia. Ya ven, señores, cómo es fuerte desgracia...

El monólogo del desdichado cónyuge y la lectura de Ermelinda fueron interrumpidos por una voz potente que cantaba en la calle:

Todo lo paga el dinero,
sin quedar a deber nada;
toma, toma el limón verde,
que hace bien la limonada.

Y en seguida sonaron las tablas del suelo del corredor bajo unos pasos pesados y ruidosos y en el umbral de la puerta de la cocina se dibujó la figura hercúlea del mandadero Cancella, padre de Ermelinda. Cancella o Juan Herodes (que así le llamaban también, por haber creado, en los "autos" de que era actor aplaudido y popular, el tipo del sanguinario e infanticida rey de Judea) había sido dotado por la Naturaleza de una estatura y robustez dignas de Adamastor.

Encontrábase en él una de esas felicísimas realizaciones de los temperamentos sanguíneos que, sin amenazarle de insultos apopléticos, dan riqueza a la sangre, vigor a los músculos, y a la fisonomía el colorido de la salud y el reflejo de la satisfacción interior.

La barba negra y espesa rodeaba sus mejillas coloradas y el brillo natural de los ojos parecía aumentado bajo el doble arco de las anchas cejas que, al contraerse, los rodeaban de sombras amenazadoras, de donde surgían relámpagos. ¡Era imponente entonces!

Pero cuando estaba entre amigos, la risa solía florecer en sus labios, descubriendo dos hileras de dientes blanquísimos y bien alineados, aún no deteriorados por los excesos culinarios.

Al detenerse en la puerta de la cocina, Herodes (también le llamaremos así, a veces, cediendo a la costumbre general en la aldea) buscó con la vista a alguien que ocupaba por entero su memoria: buscó a su hija. Esta, por su parte, en cuanto le reconoció, corrió a echarse en sus brazos.

El padre la cogió como a una pluma, la levantó hasta la altura de sus labios y puso en sus mejillas dos apretados y ruidosos besos en los que palpitaba todo su inmenso amor paternal.

—¡Ah!—exclamó, poniéndola en el suelo y suspirando como quien acaba de ratisfacer una intensa necesidad del corazón—. Esto consuela más que un vaso de agua que en los días de calor se pide al borde de la carretera, cuando se tiene la boca seca y quemada del polvo. Mejor que eso, me saben estos besos que te doy, pequeña. ¡Hola! ¿Don Augusto también por aquí?

—Le estaba esperando, Cancella.

—¿A mí?—continuó el buen hombre, poniendo en el suelo una maleta que llevaba—. Pues aquí me tiene. Es que, digo yo que un hombre, cuando andar por ahí fuera y piensa en lo que pasará en su casa, siente a veces unos sustos que parece que todo se lo oscurecen. Las desgracias no necesitan mucho tiempo para suceder... De un momento a otro... Y después oye uno conversaciones y ve cosas que parecen augurios... y nos meten la noche en el corazón... Unas veces un entierro, otras un desastre..., un fuego, un... ¡Y las criaturas solas, y los padres fuera de casa! ¡Ay! Es para atormentar el corazón de una persona... Yo bien sé que la pequeña queda en buena compañía. Aquí, el compadre, quitándole esa afición que tiene al zumo de la uva... ¿Cuántos van ya hoy, compadre?... Pero si se quita eso, es un hombre de bien. La comadre es una santa, que sólo tiene el defecto de querer ser santa de veras... pero en fin, todo eso no quita... Las piernas me tiemblan cada vez que entro en la aldea. El primer cristiano que me encuentro me parece que me va a dar una mala noticia. Y el corazón me salta aquí dentro, como nadie puede imaginarse, y canto para disimular, pero... ¡Ay, hija de mi al-

M.E.C.D. 2016

ALQUILERES DE CASAS

CARLOS III, 16

Altos y bajos compuestos de tres y cuatro habitaciones, sala, saleta, cocina de gas y calentador agua abundante. Precio reajustado. Próxima al Colegio La Salle. Informan F-2134. 51071 26 Oc.

SAN LAZARO 271

Altos y bajos sala, recibidor, cuatro habitaciones, baño moderno intercalado, comedor al fondo, cocina criolla y de gas, cuarto y servicio de criados. Precio 90 y 85 pesos. Informan F-2134. 51072 26 Oct.

AGUILA 263 bajos, sala, comedor, tres habitaciones, baño completo. La llave en la bodega de Aguila y Apodaca. Informan teléfono I-2450. 51167 25 Oct.

SE alquila un bonito alto en Dragones 39-A, muy fresco, tiene 4 habitaciones, sala, comedor, servicio completo y un patio grande, la llave e informes en Dragones 39, almacén. 51057 26 Oc.

ALQUILAN los bajos de Lealtad 145-B, entre Reina y Salud, sala, comedor tres habitaciones y servicios modernos. Llave en el 145-C, altos. 51050 28 Oct.

CAMPANARIO 38

entre Virtudes y Animas; acabados de pintar, se alquilan estos hermosos altos, frescos y céntricos. La llave en los altos del 40. Informan teléfono F-3662. S-6606 28 oct

SE alquila la planta baja y primer piso de la casa Peñalver 93, con sala, comedor, dos hermosos cuartos; tiene vista a dos calles y agua abundante. La llave al lado en el 91. Informan A-7171 a todas horas. Precios rebajados. S-6610 27 Oct.

SE ALQUILAN LOS ALTOS DE INDUSTRIA ESQUINA A DRAGONES PROPIO PARA COLEGIO O SOCIEDAD POR SUS REGIOS Y VENTILADOS SALONES. SE PUEDEN VER A CUALQUIER HORA. INFORMAN EN LOS BAJOS.

50991—31 Oct.

DEL moderno edificio situado frente al Teatro Wilson, en San Rafael y Lucena, se alquilan dos casas sin estrenar. Precios de situación. Informan: U-5215. 51005 5 Nov.

SE ALQUILA

La hermosa planta baja de Salud 54, entre Escobar y Lealtad con sala, saleta, comedor, cinco cuartos y buen baño. La llave esta enfrente en el número 79. Informan en el F-4334. 50990 25 Oct.

SE alquila la casa de dos plantas de Aguiar 89, en la primera: sala, saleta, dos habitaciones, baño intercalado, comedor y cocina. Segunda: 5 dormitorios, baño intercalado. Informan Virtudes 144 B. Teléfono U-5001. S-6600 31 Oc.

GLORIA 79

Se alquila una casita en 25 pesos. Teléfono A-0224 Castillo 45. 51070 29 Oct.

ALTOS MODERNOS

Se alquilan los de Marqués González 64, casi esquina a Sitios. Compuestos de sala, recibidor, tres grandes habitaciones comedor y cocina de gas. Precio 55 pesos. Llave en la bodega. Tel. F-3813. 51003 25 Oct.

BELASCOAIN 95. Alquilo el mas hermoso y elegante piso del (Edificio Recarey) con tres habitaciones sala, y saleta, bien decoradas, las llaves en la portería. 51031 27 Oct.

SE alquila la casa San Rafael 143 y medio, bajos, entre Soledad y Aramburu compuesta de una gran sala, comedor, cuatro habitaciones, un patio amplísimo, cocina de gas y servicios modernos. 75 pesos. Informan U-5215. 51006 27 Oct.

SE alquilan los altos de la casa Espada 128 y los bajos del 130 a media cuadra de Carlos Tercero, compuestos de sala, saleta, tres habitaciones, patio, cocina y demás servicios. La llave e informes en Zanja 128, Taller Acevedo. Teléfono U-1287. 50993 26 Oct.

OBISPO 84, ALTOS

Se alquila el segundo piso, acabado de pintar y agua garantizada, de esta casa entre Bernaza y Aguacate; con sala, comedor, dos baños, cinco cuartos, cocina, pantry, cuarto de criados y servicios. Informan: Teléfono A-8980. Edificio Gómez Mena, Aguiar y Obispo. Dept. 705. 50883 30 oc.

SE alquila un piso Suárez número 100, sala, comedor, tres habitaciones, todas con vista para la calle. Llave en la bodega. Informan teléfono A-5663. 50840 25 oct.

SE alquilan los bajos de Mercaderes 29 y medio, propios para almacén, sumamente claros y ventilados. La llave en los altos. Informan Cuba 49, piso 3o. Departamento 5. Teléfono M-9038. 50872 27 oct.

DEL moderno edificio Marqués González 14, se alquilan un primero y segundo piso, compuestos de sala, recibidor, dos amplias habitaciones, baño intercalado comedor al fondo, cocina de gas y calentador. Informan: U-5215. 51004 5 Nov.

ALQUILO PRINCIPAL

en el nuevo edificio de Condesa, 43-B, esquina Lealtad, sala, comedor, dos habitaciones baño intercalado, cocina de gas, la llave en la bodega. 51129 28 oc.

SE alquila la casa San Ignacio 110 con zaguán, sala, saleta, cinco cuartos bajos, comedor, patio cubierto con techo, traspatio y cocina y altos con sala y seis cuartos, muy amplia y propia para almacén. La llave en la misma. Informan Cuba 49, 3o. piso, departamento 5. Teléfono M-9038. 50871 27 oct.

HOSPITAL 7-B, ALTOS

Se alquila esta casa entre Neptuno y San Miguel, con sala, comedor, cuatro cuartos, baño intercalado, cocina y cuartos y servidcios criados. Tiene bomba Westco. Precio 70 pesos. La llave bodega esquina. Informan teléfono A-8980. Obispo y Aguiar. Dept. 705. 50884 30 oct.

SE alquila en Cuba número 85 y medio esquina a Santa Clara, una casa de fabricación moderna, compuesta de sala, saleta, comedor, tres habitaciones, baño intercalado, cocina y cuarto de criada con sus servicios. Tiene todos los adelantos modernos. Precio de situación. Informan allí. Rodríguez y Compañía. 50842 25 oct.

GRAL. FREIRE ANDRADE, ALTOS

Se alquila este moderno segundo piso entre Jovellar y San Lázaro; casa pintada de gris, con sala, saleta, cuatro habitaciones, baño intercalado, comedor al fondo, cocina, cuarto y servicios criados. Agua garantizada; hay bomba. Llave bodega esquina. Informan teléfono A-8980. Edificio Gómez Mena. Obispo y Aguiar, Departamento 705. 50886 30 oct.

SE alquilan los bajos de la moderna casa Malecón 73, compuestos de sala, comedor, dos habitaciones, baño intercalado completo, cocina de gas, cuarto para criados y gran patio. Informan en Carmen 8, bajos, teléfono A-2066. 50222 26 Oct.

ALQUILERES DE CASAS

SE alquila San Ignacio esquina a Acosta los altos muy ventilados, compuestos de sala, saleta y cuatro cuartos, cocina de gas, baño intercalado con abundante agua, en la bodega la llave. Informa su dueño, calle 12 y 15. Vedado. Teléfono F-1621. 50847 30 oct.

SE alquilan para numerosa familia los espléndidos altos de Concordia 163 1|2 a la brisa frente y habitaciones. Llave en la botica. Informan J. número 200 teléfono F-4723. S 6490 25 oc

SAN Rafael 43, se alquila primer piso nuevo, lujoso, con todas las comodidades; propio para corta familia. Informan en el mismo. 50949 30 oc.

SE alquilan los altos de Compostela 48, entre Obispo y Obrapía, sala, comedor, tres habitaciones y servicios. La llave en e 46. Informes: A-2660. 50930 28 oc.

AGUILA 146

Se alquilan los cómodos y frescos altos de esta casa que es esquina de fraile junto a la Calzada del Monte. Cuatro habitaciones, gran sala, comedor, etc., hermoso balcón corrido, galería cerrada, agua abundante y demás comodidades. La llave en los bajos. Precio 60 pesos. Informan J. Balcells y Ca., San Ignacio 33. Teléfono A-2766.

SAN LAZARO 309

Se alquilan estos altos casi esquina a Espada. Dos habitaciones, sala y comedor. Precio 50 pesos. Informan J. Balcells y Ca., San Ignacio 33. A-2766.

ESCOBAR 39

Se alquila el segundo piso con tres cuartos, baño, cocina de gas, etc. Precio 65 pesos. J. Balcells y Ca., San Ignacio 33.

AMISTAD 6

Se alquilan los bajos con cuatro cuartos, baño intercalado, cocina de gas. etc. Precio 70 pesos. J. Balcells y Ca., San Ignacio 33. A-2766.

CARDENAS 25

Se alquilan los altos con cuatro cuartos, etc. Precio 75 pesos. J. Balcells y Ca., San Ignacio 33. A-2766.

ALMACEN

Se alquila uno muy amplio en Progreso 15 y 17. Precio 200 pesos. Informan J. Balcells y Ca., San Ignacio 33. A-2766. 50814 30 oct.

SE ALQUILAN LOS DOS PISOS ALTOS

de la casa San Miguel 15 a una cuadra del Parque Central, constan de quince habitaciones, con lavabos, además seis baños, todo recién fabricado, propia para pequeño Hotel. Informan M. G. Salas, San Rafael número 14. E-2434 30 Oct.

CONSULADO 28

Entre Prado y Genios, se alquila la planta baja. Sala espaciosa, pisos de mármol, tres hermosas habitaciones, comedor al fondo, cuarto y servicio para criados. La llave en la botica. Informan Habana 82. Tel. A-2474. 50836 26 oct.

SE alquila muy barato el confortable primer piso de la casa calle Habana número 123. Informan F-4400 y A-4336. La llave en los bajos. S-6586 26 oct.

SE alquila Cuba 89, primer piso, casa compuesta de sala, saleta, comedor, 7 grandes habitaciones, cocina, baño y doble servicio sanitario. La llave en la bodega de la esquina. Informan R. García Cía., Monte 15 grandes almacenes "El Número 15". Tel. A-2803. Habana. 50802 28 oct.

BELASCOAIN 7-B

Entre Lagunas y Animas, se alquila el primer piso de esta casa moderna. Sala, comedor al fondo, tres habitaciones, baño intercalado, cuarto y servicio para criados. La llave en el bajo. Informan Habana 82. Teléfono A-2474. 50837 26 oct.

SE alquila la manzana de Belascoaín número 171, donde estaban los automóviles Ford y Chevrolet, toda o en partes; también dos naves en Subirana y Desagüe de 1,000 metros, juntas o separadas. Informa La Vinatera. Arbol Seco y Peñalver. Teléfono U-1794. 50786 27 oct.

SAN Lázaro 98, piso bajo y altos modernos, escalera de mármol, sala, comedor, hall, tres cuartos, baño intercalado completo, cocina de gas, etc. La llave en los altos. Informan teléfono M-2863. De noche, F-2124. 50674 26 oct

SUBARRENDADORES. Desamparados, 10-16. Accesorias ventiladas, todas frente a la calle, altos y bajos, propias para subarrendar. La llave en la bodega. Informes M-2863, Edificio Metropolitana, departamento 223. De noche, F-2124. 50675 2 6oc

SAN Lázaro 98. piso interior independiente, sala, dos cuartos, cocina de gas, servicios, etc. Precio 30 pesos. Puede verse a todas horas. Informes M-2863. De noche, F-2124. 50676 26 oc

SE alquila el fresco y moderno piso alto, Monte 168, compuesto de gran terraza al frente, sala, saleta, 4 habitaciones, baño intercalado completo con agua caliente y fría, comedor al fondo, amplia cocina de gas, cuarto y servicios para criados independientes y patio. Informan en Carmen 8, bajos, teléfono A-2066. 50755 31 Oct.

SE alquila la casa calle de Velazco número 7, entre Habana y Compostela, cuatro habitaciones, sala, comedor, cocina y demás servicios. Informan únicamente en Tejadillo núm. 9. Teléfonos A-1827 y F-4029. Sr. Villalba. 50680 29 oc

SE alquila la casa Hospital, 73, altos, entre Jesús Peregrino y Carlos III, compuesta de sala, saleta, recibidor, tres cuartos, baño intercalado, comedor al fondo, cuarto y servicios de criados, cocina de gas, calentador y hall. Informan al lado. 50692 25 oc

MURALLA 89

Grn casa para almacén, tiene dos pisos independientes, la llave en la Francia, 109 Demás, doctor Pina, Cuba 44. 48194 4 nov

SE ALQUILAN ESPACIOSOS ALTOS EN AGUIAR 102, ESQUINA A LAMPARILLA, COSTADO DE "GELATS". PROPIOS PARA OFICINA, CLUB O RESIDENCIA. HERMOSO DECORADO. ABUNDANTE AGUA POR MEDIO DE MOTOR ELECTRICO. PRECIO SITUACION. INFORMA: "THE BABCOCK & WILCOX Co., EN LOS BAJOS. 50312 1 nov.

SE alquilan los hermosos altos de Animas 146 esquina Escobar propia para un matrimonio, dos cuartos, sala y comedor y cocina. Precio rebajado 42 pesos. La llave e informes Obispo 32. Teléfono A-2316. 50789 28 oct.

AGUIAR 44 esquina a Cuarteles, se alquila un primer piso, está acabado de pinar, tiene dos habitaciones, sala, cocina y baño intercalado. Informan en el segundo. 50770 3 Nov.

SEGUNDO piso alto de la calle Villegas 23 y 25, casi esquina a Empedrado, compuesto de sala, comedor, tres habitaciones, baño intercalado, cuarto y servicio de criados. La llave en el primer piso de la propia casa. Precio 70 pesos. Informes Departamento de Administración de Bienes, Arellano y Recio. Empedrado 16. Teléfonos A-2218, A-2478 y A-2118. E-2378 30 Oct.

ALQUILERES DE CASAS

VILLEGAS 37, entre O'Reilly y Progreso se alquilan los bajos con sala, comedor, dos cuartos, cocina y demás servicios. La llave en el 35. Informes en el teléfono F-2608. 50624 26 oo

EN $90

Alquilo sala, recibidor, comedor, cuartos, baño intercalado, cuarto y servicio de criados en San Lázaro y Espada, esquina de fraile, informes en Vista Alegre, Teléfono U-5262. E-2082 alt 18 Sep.

APODACA 71, (altos,) sala, saleta, cuatro cuartos, comedor, baño completo, agua por motor, $60.00. Llave bajos. 50499 28 Oct.

MONSERRATE 145 bajos, se alquilan propios para establecimiento, también un segundo piso en la misma casa. Informan Manzana de Gómez 252. 50243 1 nov.

SE alquilan los bajos de Aguacate número 43, entre Obispo y Lamparilla. Informan en los altos. S-6526 27 oct

EN $22 se alquila una accesoria con dos departamentos, media cuadra de Infanta, en Pajarito C, entre Clavel y Díaz Blanco, en la misma lo. 1-4. 50517 29 Oct.

MERCED 21 altos. Se alquila. Informes en San Rafael 7 esquina a Amistad, por Amistad. Vidriera de Billetes. La llave en la planta baja. 50547 26 Oct.

CINCUENTA pesos, Belascoain y Lealtad, altos del prescinto, alquilo casa, acera de la brisa; sala, tres cuartos, baño intercalado completo, comedor, cocina y servicios de criados. Informa señor Regino, al frente, botica del doctor Figueroa. 51059 26 Oct.

MERCED 8, entre Cuba y San Ignacio, se alquilan los bajos con sala, comedor, tres cuartos y demás servicios. La llave en los altos. Informes en el teléfono F-2608. 50622 26 oc

CASITAS con balcón a la calle se albuilan a 26 pesos, con sala, cuarto y comedor, luz toda la noche, servicios y teléfono, en Hospital 67, entre Carlos III y Jesús Pereirino. Informan en la misma. 50691 25 oc

MUY baratas. ¡Véalas! Lindero 1, entre Clavel y Llinás, alquilo casitas; sala, dos cuartos, cocina, patio, servicios. Informes: señor Regino, botica doctor Figueroa, Belascoain 227. 51060 26 Oct.

ALQUILO Pasaje de Upmann 19, bajos, por Zapata, a media cuadra de Infanta. Sala, comedor, tres cuartos y baño. La llave e informes en la bodega de la esquina. '0615 27 oc

SE alquila en San Rafael y Basarrate, un hermoso alto. La llave en la bodega. Informan Teléfono M-2504. S-6388 26 Oct.

HABANA. Se alquilan los bajos de la casa calle Mazón 1, frente al Parque Aguirre, que se compone de sala, comedor, tres cuartos, baño intercalado, cocina, servicio de criado y patio. Precio 70 pesos mensuales y la llave en el primer piso.

ARELLANO Y RECIO

Departamento de Admon. de Bienes

Telfs. A-2218 y A-2478

E 2281 Ind 9 oc

SE alquilan los altos de Sol número 27. Informan teléfono M-2504. S-6387 26 Oct.

EGIDO 18

SE alquilan los hermosos altos de Egido 18, cerca de la Terminal, propio para casa de huéspedes. La llave en los bajos. Informan San Francisco, 162. Víbora. 49996 26 Oct.

(2)—Vedado

SE alquila la casa calle 13 número 103 entre 12 y 14, sala, comedor, cuatro cuartos, patio. Podrá verse de siete a once y de una a cinco. Informan 3a. número 270 entre Baños y D. Tel. F-4079. 51474 27 oct.

FAMILIA que desea comodidad. Piso alto, sala, cinco cuartos, baño, comedor, pantry, dos cuartos y servicio criados, galería persianas, 85 pesos. Vedado, 15 número 255, enre E y F. Teléfono F-1969. Llave al lado. 5t1466 2 nov.

CALLE 15 esquina E, número 259, portal, terraza, sala, comedor, cocina, cuarto y baño criados, garage, en el alto cuatro cuartos, baño intercalado. Llave al lado. Tel. F-1969. 51467 2 nov.

SE alquila la casa calle A número 17 entre Línea y 11, con sala, saleta, cuatro cuartos, comedor, dos cuartos de baño y cuarto de criados. La llave en el garage de al lado. Precio 100 pesos. Informes Tel. M-1970. S-6641 1 nov.

ALQUILO en 19 y 10, Vedado, casitas sala, dos cuartos, 23 pesos. Informan A-8637. Llave bodega del a esquina. 51504 29 oct.

VEDADO. Altos de Once número 162, esquina a J, lado de a sombra, a familia tranquila; se dan baratos. Teléfono F-1497. 51154 31 oc

SE alquila en el Vedado calle 6 número 7-A(entre Línea y Once, espléndida casa baja, compuesta de portal, livingroom, comedor, cuatro grandes cuartos, closets, dos baños ujosísimos intercalados, pantry, cocina, dos cuartos y servicios de criados, garage y jardín. Se exigen referencias e informan en Aguiar 19, bajos. Teléfono M-3032. S 6625 26 oc

SE alquila casa moderna calle 20 número 21, entre 13 y 15, con sala, comedor, tres habitaciones, baño completo, servicio independiente para criados, en $45. Teléfono F-1800. Vedado. La llave bodega esquina a 15. 51202 30 oct.

ALQUILO precioso y nuevo piso segundo, Vedado, frente al Parque Medina, 4 cuartos, dos baños, cuarto y servicio de criados. D. número 241, noventa pesos, con garage, cien. aL familia lo enseña; se mudan a casa propia. 51182 26 oc

AMUEBLADA, se alquila en el Vedado una casa en la calle 27, entre J y K, número 9, a familia de buenas referencias y garantías. Informan: teléfono F-3566. 49020 1 nv.

EN SOLO 48 PESOS

Alquilo los espléndidos altos de 13 y 10, Vedado, una cuadra de todos los tranvías; tienen recibidor, sala, comedor, 4 grandes habitaciones, cocina y baños modernos. Llave e informes en la bodega. 51238 27 oc

SE alquila la casa Calzada de Zapata esquina a B, Vedado, para tintorería; no hay ninguna en toda la barriada, donde hay más de 5.000 casas u otro establecimiento; el tranvía por el frente. Alquiler $34.00. Teléfono F-1023. S 6636 28 oc

BARATISIMA, C 145, Vedado, entre 15 y 17, terraza, sala, cuatro cuartos, comedor, cuarto y servicios criados. Informan A-6121. 51241 25 Oct.

VEDADO. Alquilo bonita casa calle Diez entre Calzada y Línea. Llave al lado. Informes 23 esquina a Dos. Sra. Viuda de López. 51265 26 Oct.

VEDADO. Se alquila la casa calle B número 1-A, entre 5a. y 3a. sala, comedor, cuatro cuartos, dos servicios, 45 pesos; en el número 3 informan. 31155 27 oc

VEDADO. Se alquila la casa calle 5a. número 97 entre 6 y 8, jardín, portal, sala, saleta, cuatro cuartos, baño, dos servicios, patio y cocina. Informan Teléfono F-1675. 59085 29 Oct.

ALQUILERES DE CASAS

VEDADO: En la calle D casi esquina a 23, se alquila una casa cómoda, con 5 cuartos de 4x4, sala y saleta espaciosas. Buen comedor. Precio muy rebajado. Informan: 23 número 278 y medio, casi esquina a D. 50908 25 oc.

C 264 altos, entre 27 y 29, rebajada de precio. Sala, cuatro habitaciones, comedor, baño completo, cocina, cuarto y servicios para criados. La llave al lado, altos. A-6879. 50952 25 oc.

PARA familia numerosa, alto independiente, cuatro balcones a la calle; gran des sala, comedor, pantry, 7 cuartos, dos baños, cocina, galería cubierta. 15 255, entre E y F, Vedado. Llave al lado. F-1969 50648 27 oc

VEDADO, QUINTA No. 32

esquina a F se alquila altos modernos cinco cuartos, gabinete, sala y saleta, cuarto y servicio de criado, corredor, baño intercalado, cocina de gas. Llave en la bodega. Su dueño teléfono U-2238. S-6614 27 oc.

CALLE 10, núm. 161, entre 17 y 19, Vedado. Pisos bajo y principal, modernos, jardín, portal, sala, dos y tres cuartos, closets, hall, comedor, severa eléctrica Frigidaire, cocina de gas, cuarto y servicios criados. Llave bodega esquina 17. Informes M12863, de noche F-2124. 50677 26 oc

VEDADO calle 15 esquina a 10, se alquila un chalet moderno acabado de pintar Informan Manzana de Gómez 252. 50245 1 nov.

PROXIMO a desalquilarse se alquilan los modernos altos de la casa calle 10 entre 11 y 13, compuestos de terraza al frente, sala comedor, hall, cuatro cuartos, baño intercalado, cocina, cuarto y servicio de criados. Tel. F-4713. Para verla de 1 a 5. 50488 26 Oct.

EDIFICIO TAVEL, 21 Y C, ALQUILA

casas con sala, comedor, cocina y baño, con dos, tres y cuatro cuartos; ora con sala, cuarto, cocina y baño. F-4252. Tavel. 49691 11 nov.

CASITA moderna toda cielo raso; jardín, portal, sala, dos cuartos, baño intercalado, cocina de gas, patio y traspatio. Calle 10 esquina a 17, Vedado. Informes M-2863, de noche F-2124. La llave en la bodega esquina a 17. 30673 26 oct

VEDADO. Se alquila los bajos de una casa en la calle 14, casi esquina a Calzada, con portal, sala, comedor, tres cuartos, baño, cocina y servicio de criados. Precio 60 pesos mensuales y la llave en los altos.

ARELLANO Y RECIO

Departamento de Administración de Bienes

Teléfonos A-2218 y A-2478

E 2368 ind 14 oct.

VEDADO. Quinta número 96. Se alquila moderno piso alto. Todas las comodidades. Cuatro habitaciones. Con o sin garage. La llave allí. Informan teléfono letra A-2814. 50582 25 Oct.

SE alquilan los altos de Baños número 269, esquina a 27, Vedado, compuestos de sala, comedor, tres cuartos, cocina de gas y servicio completo. Informan en la bodega. 50669 27 oc

VEDADO. Se alquilan altos de la calle A número 264, entre 27 y 29, cuatro dormitorios, garage y demás comodidades. Bajos de la calle 25 número 414, entre 4 y 6. Tres dormitorios, cuarto y servicio para criado, etc. Informan calle 2 número 8. La llave en la bodega. 50480 27 Oct.

CALLE 22 número 1, casi esquina a la calle 11 a una cuadra de los tranvías de Línea, se alquila casa moderna con jardín, portal, sala, comedor, dos cuartos, baño completo, cocina y patio en 40 pesos. La llave en la bodega de 11 y 22. Informan Teléfono A-1051. 50282 27 oct.

VEDADO calle 28 entre 17 y 19 casa moderna portal, sala, tres cuartos, comedor al fondo, baño completo, 45 pesos. Teléfono F-1183. Y casas interiores sala, comedor, cuarto, cocina, baño, 20 pesos. Tel. F-1183. 50255 1 nov.

VEDADO calle Paseo entre 19 y 21, se alquilan altos modernos con terraza, sala, cuatro habitaciones, dos baños intercalados, comedor, gas, servicio de criados y garage. También unos altos modernos en 19 entre Paseo y A. Informan Manzana de Gómez 252. 50246 1 nov.

ALQUILO hermosos altos Dos número 3, Vedado, terraza, recibidor, cuatro grandes cuartos, baño intercalado completo, comedor, cuartos y servicios criad,a cocina gas y carbón, abundante agua. Llave bajos. Informes I-3644 A-5620. S 6484 25 oc

CASITAS INDEPENDIENTES, $15

Calle 26 entre 27 y 29, Vedado, a una cuadra del tranvía de la calle 23, compuestas de portal, sala, cuarto, cocina, servicios sanitarios y patio independientes. Informes Manuel Rodríguez, bodega Las Mercedes, 26 y 27. Tel. A-0383. 45741 18 Nov.

(3)—J. del Monte y Víbora

SE alquila la moderna y linda casa Juan Bruno Zayas número 14, jardín, portal, sala, saleta, tres cuartos, baño intercalado, comedor al fondo, garage, cuarto y servicio de criados, 65 pesos. Informan Teléfono I-2939. S-6645 28 oct.

JESUS del Monte 497 altos entre Luz y Pocito, cinco cuartos, comedor al fondo, baños, patio y traspatio, sala, saleta, gabinete. Alquiler 60 pesos. Informes Teléfono A-6071. 51509 3 nov.

CALLE de Perkins núm. 14 esquina a la Calzada de Luyanó, alquilo casitas de sala, cuarto, cocina, servicios y dos patios grandes a $13 y una en $9.00 y cuartos a 5 y 7 pesos y en San Rafael 156 cuartos bajos a 10 pesos, informes en las mismas. Tel. X-1348. 51396 27 oct

SE alquilan los altos de Buenaventura 13 entre Concepción y Dolores. Informan en Delicias 47 y medio. Tel. I-1853. 51375 1 nov

ALQUILO casa Milagros 79, sala, tres cuartos y demás servicios, cuarenta pesos. Informes San Lázaro 390. Teléfono U-2244. 51422 26 oct

ALQUILO San Benigno 54 moderno frente al parque, portal, sala, saleta, 4 cuartos, comedor y servicios, la llave al lado, informes Animas 84, La Perla. 51321 26 oc

ALQUILO Milagros 114 entre Lawton y Armas, sala, saleta, tres cuartos y servicios, la llave en la bodega. Informes 2 número 206, Vedado. 51322 26 oct

SE ALQUILA

la casa Rodríguez número 6 Jesús del Monte, propia para tren de lavado o vivienda. Darán informes Merced 75, bodega, M-3641. La llave en frente, bodega. 56516-572 31 oct

SE alquila una casa en Naranjito con sala, comedor, 3 cuartos y toda clase de comodidades. Informan I-7265. 51361 26 oct

GRAN CHALET

Alquilo Patrocinio entre D'Strampes y Figueroa, grandes sótanos para servidumbre, con servicios, dos garages, siete grandes habitaciones, cuatro cuartos, baño completo. Torre con salón recreo. Puede verse a todas horas. $175. Informan Banco Gallego, A16758. UH 51179 29 oc

ALQUILERES DE CASAS

GRAN CASA POR $35.

Sala, dos ventanas, comedor, tres cuartos grandes, baño, cocina gas y carbón dos patios, mucha agua, moderna. San Mariano 78-A, entre Lawton y Armas. 51156 27 oc

VIBORA. Alquilo preciosa casa Lagueruela 61, esquina a Cuarta, muy barata, portal, sala, saleta, dos cuartos, patio y traspatio y servicios. Informes en la bodega. 51153 25 oc

HERMOSA casita o mejor de Santos Suárez, portal, sala, dos cuartos, comedor, cocina, patio, moderna. Precio $35.00. Santa Irene 98, teléfono A-0333. S 6622 25 oc

$25 casa sala, dos cuartos, comedor, baño y cocina y balcón a la calle. Fábrica y Santa Felicia, Ramón Rivas, I-3870. S 6624 26 oc

HERMOSO CHALET

Para familia de gusto, en el Reparto Mendoza, Víbora, Estrampes y Patrocinio a dos cuadras de los parques, cinco habitaciones, sala, comedor, recibidor, baño, servicio de criados, garage, terreno espléndido para gallinas. Se alquila muy barato. Informes en el teléfono I-6303. S 6637 25 oc

PARA familia de gusto se alquilan los altos acabados de fabricar de Fernandina número 40; sala, recibidor, tres habitaciones, comedor al fondo, baño intercalado, cocina y una gran terraza. Su dueña Omoa número 53 altos. Precio: 53 pesos. S-6632 27 Oct.

SE alquila una casita O'Farrill 45, Víbora, entre Juan A. Saco y Revolución; la parte alta $35; la parte baja, $25. La llave al lado. Dueño, Cine Niza, Prado núm. 97. 51208 25 oc

CALZADA de la Víbora esquina a Genaro Sánchez, frente al paradero de la Havaan Central, se alquila un piso alto con sala, dos cuartos y servicios modernos. Hay calentador y motor para agua. La llave en el garage. Informes A-6420. 51197 29 oc

D'STRAMPES NUM. 10, ENTRE LACRET Y LUIS ESTEVEZ

Se alquila esta hermosa casa, compuesta de jardín, portal, patio y traspatio, sala, saleta, cuatro habitaciones, comedor al fondo y baño intercalado. Informes en Lacret y Juan Delgado. Teléfono I-2507. 51258 25 oct

BONITA casa en Luyanó, baratísima, sala, dos cuartos, comedor, baño intercalado. 30 pesos. Reforma 88, entre Herrera y Santa Felicia. Informes teléfono I-2308. 50614 30 Oct.

SE alquilan los altos de la casa San Leonardo 78 casi esquina a Serrano, compuesta de sala, comedor, tres cuartos, baño intercalado, cocina, etc. Informan teléfonos I-5285 e I-5286. 51224 29 Oct.

SE alquila una cómoda y bonita casa de dos plantas, San Anastasio 80, entre dos líneas. Informan Avenida de Acosta 36, teléfono I-1180. 51310 25 Oct.

SE alquila la casa Madrid número 9, altos, 3 habitaciones, sala, comedor, baño intercalado, agua fria y caliente, modernísima a cuadra y media de la calzada de J. del Monte. Informes teléfono I-6674. Precio 40 pesos. 51052-53 26 Oct

SE alquilan dos casitas de altos en el paradero de Santos Suárez, y una de bajos precios reducidos. Informan Cortina número 4, bajos. Tel. I-2390. 51040 31 Oct.

SE alquila una moderna casa en 13 y Concepción, reparto Lawton, jardín, portal, sala, dos habitaciones, servicios intercalados comedor, cocina, patio y traspatio. Precio 33 pesos. Informan teléfono A-8598. llaves al lado. 51106 25 oc.

A cuarenta metros de doble línea de tranvías se alquila a persona de gusto una casa con jardín, portal, sala, cinco habitaciones, baño intercalado comedor y cocina, garage con alto y patio. Precio 110 pesos Informan en la misma General Lacret entre Juan Delgado y Goicuría y en Obispo, 107. 51113 25 oc.

SE alquilan los bajos de San Mariano 63, compuestos de tres habitaciones, sala, saleta, patio, baño intercalado y todos sus servicios a la moderna. Llave en informes en la bodega de la esquina. Dueño San Miguel 211 altos. S-6602 29 Oct.

JESUS del Monte. Se alquilan las bonitas casas de Ensenada 14-D, con tres habitaciones, sala y saleta, las llaves en la bodega Rodríguez, frente a Santa Ana. 51033 27 Oct.

SE alquilan unos chalets acabados de fabricar a media cuadra del colegio Marista, son de lo mas moderno, se alquilan a precio de situación, los hay de 4 cuartos, de 5 y 6 cuartos y todas las demas comodidades, de 50 pesos en adelante, de lo mejor para persona elegante y cerca de los colegios para los niños, la llave e informes Vista Alegre número 80. 51041 25 Oct.

SE alquila una casa de madera con 3.000 metros de terreno cercado, propio para tren de carretones, carbonerías, guardar materiales de fabicar o depósitos. Calle Pérez, de Rosa Enríquez a Cueto. Informes, F-4565 50606 27 oc

SE alquila hermoso chalet de dos plantas en la Loma de Chaple, calle Alfredo Zayas entre Chaple y Lindero. Puede verse a todas horas. Informan: Telefono A-9850. 50932 25 oc.

SE alquila la casa de Remedios 75, altos con sala, saleta, tres cuartos grandes, gran baño, comedor al fondo, dos terrazas, cocina de gas, cuarto y servicio de criados. Se da muy barata. La llave en los bajos. Informan Teléfono A-3061. 50830 30 oct.

BONITA casa en Luyanó, baratísima, sala, dos cuartos, comedor, baño intercalado. $30. Reforma 88, entre Herrera y Santa Felicia. Informes teléfono I-2308. 50614 29 oc

SE alquila la casa Dolores y 14, Lawton, compuesta de sala, comedor, 2 cuartos baño intercalado moderno, cocina y patio. Informan al lado de la bodega. Teléfono A-0805. S-6542 26 Oct.

SAN Mariano y Saco, Loma del Mazo, alquilo altos, sala, comedor, 4 cuartos amplios, agua caliente cocina de gas, dos baños. I-6635. 51002 26 Oct.

SE alquila Vista Alegre esquina Juan B Zayas, la mejor esquina para establecimiento por su gran barrio. Con su casa particular para botica, la llave al lado I-5058. 51043 25 Oct.

SE alquila un chalet calle Luz Caballero esquina a Carmen, una cuadra del Colegio Marista y colegio Saleciano, a la brisa y moderno, y jardín, portal, sala, comedor al fondo, 6 cuartos, hall, dos baños lavadero terraza, garage y agua caliente, 80 pesos. La llave al lado I-5058. 51042 25 Oct.

SE alquilan altos con tres habitaciones y todos servicios a 35 pesos, V. de la Llama y Concha, son de moderna construcción. Informan Manzana de Gómez 252. 50244 1 nov.

CALLE 4a. letra C entre las de Lagueruela y Gertrudis, Víbora, se alquila esta casa con sala, saleta, tres cuartos, baño y cocina, muy bonita, es de mampotería y azotea y servicio eléctrico. Renta 25 pesos. 50253 25 oct.

CARMEN M. de Caballero, Modista y Bordadora. Reforma y confecciona trajes de señoras dejándolos a la última moda. Especialidad en el corte. Precios económicos. Peña Pobre núm. 24. Habana. 50047 25 oct.

ALQUILO espléndida casa Dolores 59 entre Santa Irene y Correa, portal, sala, saleta, seis cuartos, baño intercalado compleo, comedor, cuarto y servicios criados, garage, cuartos chauffeur, abundante agua. Llave enfrente. Informes: I-3641 A-5620. S 6488 25 oc

(4)—Regla, Guanabacoa y Casa Blanca

EN Casa Blanca. Se alquila en la casa de la calle Gamiz entre Echarte y San Francisco un departamento altos con sala y tres habitaciones grandes, con lavabos en todas ellas, agua abundante. Informan en la misma. 51168 27 Oct.

ALQUILERES DE CASAS

(5)—Marianao

SE alquilan tres casitas con sus patios a quince pesos cada una; su dueño en la misma Callejón de San Martín, al lado de la bodega, Mata de Almendra, teléfono U-4195. 47184 28 oct

SE alquila en 90 pesos casa acabada de fabricar, jardín, portal, sala, hall, cuatro dormitorios, comedor, gran baño completo, pantry, cocina, garage, cuarto y servicios criados. 1ra. entre 6 y 8 Reparto La Sierra, Marianao. 51267 26 Oct.

BUENAVISTA. Alquilo un chalet grande para familia de gusto, todas las comodidades modernas, jardín, garage, agua abundante, punto alto y saludable, frente a paradero elécrico con calle abierta que comunica a la Calzada. Tel. FO-1691. Renta reajustada. S-6587 25 oct.

REPARTO La Sierra, se alquila la casa calle 6 entre Tercera y Quinta, con cuatro cuartos, baño intercalado y garage. Informan FO-7830. S-6581 27 oct.

REPARTO ALMENDARES

Crucero de la Playa, calle 9 entre 14 y 16, próximas a todas las líneas de tranvías, alquilo cómodas y ventiladas casas compuestas de portal, sala, tres habitaciones, baño intercalado, saleta de comer, servicio de crido y garage, a precio módico. Incorman en el teléfono A-0634. 49981 13 nv

(6)—Cerro

SANTA Teresa e Infanta, Cerro. Se alquila la casa alta, compuesta de sala y saleta, cuatro cuartos, baño intercalado, gran terraza, cocina de gas. Informan Churruca y Santa Teresa. Teléfonos I-5913 e I-2784. S 6650 1 nov.

SE alquila casa con portal, sala, comedor, dos cuartos, patio, cocina y servicios en 25 pesos. Otra al fondo con sala, cuarto, patio y traspatio, cocina y servicios en 16 pesos. Magnolia, entre Buenos Aires y San Antonio Cerro. Dan razón al lado Fábrica de Confituras. S-6634 1 Nov.

CERRO. Se alquilan los altos de Falgueras No. 10-C, a dos cuadras de la Calzada del Cerro tienen sala, saleta, comedor, tres cuartos, dobles servicios, cocina de gas y un gran portal al frente. Precio rebajado 55 pesos. La llave en la bodega de la esquina. 51138 25 oc.

EN $34.00 alquilo bajos sin altos; sala, saleta y tres cuartos, patio y demás comodidades todo grande y moderno. Santa Teresa 3 a una cuadra del tranvía del Cerro. Teléfono F-2925. S-6604 25 Oct.

CERRO Reparto Betancourt, se alquila en 18 pesos en Cerezo y San Quintín una casa de cantería, nueva, sala, cuarto y comedor, buen patio, todo independiente y con vía de comunicación cada cinco minutos, las llaves e informes en la bodega. 50849 28 oct.

AMENIDAD Y CRUZ DEL PADRE

a una cuadra de Infanta, alquila casa de sala, comedor, cuarto, servicios en 20 pesos. Informan Pedroso y Cruz del Padre, bodega. A-2531. 49690 11 nov,

(B) DEPARTAMENTOS

(7)—Habana

SE ALQUILA DEPARTAMENTOS

con vista a la calle a precios módicos, con todos los servicios modernos en Belascoain 217 altos de la marmolería. Teléfono A-6269. 51405 27 oct

HABANA 51

Entre Empedrado y Tejadillo, departamentos vistosos, amplios, con balcón, teléfono, luz, agua abundante, precio desde $10 en adelante. 51348 26 oct

Edificio

Balaguer

MONSERRATE
ANIMAS Y ZULUETA

APARTAMENTOS económicos de uno, dos, y tres cuartos, con baño, cocina y todos los adelantos modernos, a una cuadra del Parque Central y Prado.

De $35 a $75 al mes

SE INFORMA EN EL MISMO EDIFICIO, O EN

THE TRUST COMPANY OF CUBA

OBISPO 53 TEL. M-6917

HABANA

E 2278 10 d 11 oc

ALQUILO apartamento dos habitaciones, casa particular con luz y demás, sin niños, Corrales 2-A, primero, izquierda. Más detalles teléfonos M-9053, M-4536 se cambian referencias 30 pesos. 51232 30 Oct.

ALQUILASE departamento, sala, saleta, en 22 pesos para familia o cualquier clase comercio, calle Aguila 166, una cuadra de Monte, tomando toda la casa, no se cobra nada. 51281 25 Oct.

SE alquila un departamento de sala, tres habitaciones en la casa Aguila 214, la llave en la misma a todas horas. 50834 25 oct.

ALQUILASE departamento, terraza, saleta, dos habitaciones, juntas o separadas, baño, cocina, terraza al fondo, casa de familia. O'Reilly 59, altos, entre Villegas y Aguacate. M-6184. 51280 25 Oct.

SE alquilan en Monte 133 entre Angeles e Indio, hermosos departamentos compuestos de dos y tres habitaciones, cuarto de baño, servicio y cocina de gas. Precios desde 25 pesos a 40. Informará la encargada en la misma. 51219 29 Oct.

EDIFICIO Sala. Calle Cuba 21-A, entre Empedrado y O'Reilly; se alquilan grandes y ventilados departamentos, para oficina en planta baja. Informes en el mismo. S-6627 31 oct

AMARGURA NUM. 72

Se alquila en 40 pesos apartamento independiente en la azotea, acabado de fabricar, dos habitaciones, cocina de gas, baño y servicios sanitarios. Nunca falta el agua. La llave en los bajos. Teléfono A-0290. 51264 26 Oc.

SAN RAFAEL ESQUINA A INDUSTRIA

Altos de la Joyería "El Gallo" Se alquilan apartamentos para familias en el segundo piso, precios de situación. Informes, Apartamento número 6, Tel. A-4292, Sr. Nistal. 51284—30 Oct.

SE alquila un departamento en Jesús María 30, esquina a Damas, tiene dos habitaciones, comedor, cocina y servicio completo. Informan teléfono A-9842. 51025 29 Oct.

OFICINAS

Edificio "Llata", en Aguiar 116. Departamentos amplios frescos y con buen servicio desde $20 mensuales para arriba. Véanse. 50999 5 Nov.

DEPARTAMENTOS

(8)—Vedado

SE alquila en 18 pesos con luz el departameno número 70 con servicios sanitarios y cocina privada en el edificio por apartamentos situado en 19 entre E y F, Vedado. Pregunten por el conserje señor Fermín. 51445 28 oct.

A una cuadra de los tranvías edificio de seis plantas acabado de fabricar 13 entre 18 y 20, teléfono F-5678, apartamentos de 20, 25, 28 y 30 pesos. En el 5to. y 6o. piso a 30 y 35 con gas y luz, todos con cocina y baño. Garage y restaurant. Los hay amueblados. Elevador toda la noche. 51300 25 Oct.

SE alquila a matrimonio sin niños un bonito y fresco departamento, altos de garage, particular, compuesto de hermosa sala, cuarto, cocina y baño; espacioso balcón con cortinas y jardín. Precio: $30.00. Calle 8 número 19, esquina a 11, Vedado. E 2425 26 oc

(C) HABITACIONES

(10)—Habana

ALQUILO una habitación en la azotea para uno o dos hombres solos, luz toda la noche. Salud 20 altos, esquina a San Nicolás. 51430 26 oct

ALQUILO habitación en azotea para hombre solo en ocho pesos; se da llavín; único inquilino; pido referencias. Carmen 1-E, altos, Habana. 51158 25 oc

$22.50

TODAVIA QUEDAN

a este precio habitaciones exteriores con baño privado, luz y ascensor en el edificio más fresco y mejor situado de la Habana

CARDENAS 81

Se exigen referencias. Estricta moralidad.

EDIFICIO PALACIOS

E 2439 Nov. 1,

EDIFICIO CUBA

Empedrado 42. En este moderno edificio se alquilan habitaciones las más frescas y modernas de la iudad de quince a veinte y dos pesos. Hay elevador, agua, luz, y teléfono se exige, moralidad y buenas costumbres. 51194 29 oc

HABITACIONES a $10 y $12 en la casa O'Reilly 34. Lo más céntrico de la Habana. Propias para hombres solos. Luz y agua abundantes. Preguntar por la encargada. 51175 27 oc

ALQUILO habitación y cocina de gas, fresquísima en la azotea del nuevo edificio de Condesa 46-B, esquina a Lealtad, la llave en la bodega. 51233 27 Oct.

SE alquilan en Amistad 144 esquina a Reina, espléndidas habitaciones con frente a Reina y al Campo Marte, desde veinticinco a treinta pesos. Informan en la misma la encargada. 51220 29 Oct.

AMISTAD 94, 2do. piso, alquilo una magnífica habitación con balcón a la calle y baño privado con agua caliente. Es casa honorable. Hay teléfono. 51305 25 Oct.

MALOJA 189, entre Gervasio y Belascoaín, dos habitaciones, altas y dos bajas, con sus cocinas. Muy frescas, agua abundante, precio módico. F-1506. 51068 26 Oct.

EDIFICIO MANTECON

Obrapía 98. Hermosas y frescas habitaciones con balcones a la calle, lavabo de agua corriente, abundante, y gabinetes exteriores de mamparas. Otras interiores. Muy baratas Damos luz toda la noche y limpieza. Oficinas, hombres solos, matrimonio sin niños. Informes: portero. 50943 25 oc.

REINA 14, entre Galiano y Rayo, se alquilan espléndidas habitaciones altas; muy frescas y muy baratas. Teléfono letra M-2313. 50586 26 Oct.

ALQUILO hermosa habitación exterior en casa de familia a matrimonio u hombre solo de absoluta moralidad. Informan en la misma. Suspiro número 8 bajos. 50259 27 oct.

EN Reina 6, segundo piso, casa particular, se alquila una habitación con balcón a la calle a hombre solos o matrimonio sin niños. 51101 25 oc.

HABITACIONES altas y bajas, ventiladas se alquilan en lo más céntrico de la Habana a media cuadra del Parque Central, San Miguel número 5. 50248 25 oct.

HABITACION muy fresca, con baño y balcón, se alquila en casa particular por 18 pesos, tranvía a la puerta en todas direcciones. Cristina 4, segundo izquierda. 50242 1 nov.

SE alquilan habitaciones amplias, muy frescas, en casa con todas comodidades, propias para familias decentes. Hay para hombres solos, con toda asistencia, por teinta pesos al mes, siendo la comida superior. Punto céntrico. San Rafael 99, altos, entre Escobar y Gervasio. 50032 30 oc

CONCORDIA Y ARAMBURO

Se alquila una hermosa habitación con balcón a la calle, para hombres solos o matrimonio sin niños. Se exige moralidad. Informan teléfono U-4159. S-6353 25 Oct.

(11)—Vedado

SE alquilan habitaciones de sala y cuarto muy ventiladas Vedado Calle Dos número 271, entre 31 y 33. 51261 25 Oct.

(12)—Barrios

CUARTOS COMODOS

Alquilo en Omoa 14, a diez pesos. En Jesús del Monte 156, Puente de Agua Dulce, cuartos grandes con división y luz doce pesos. Informes allí. 51161 29 oc

SE alquilan magníficas habitaciones en Durege y Correa, altos del taller de carpintería, agua abundante, alquiler 11 pesos. Informan en el taller. I-6819 o M-1429. S-6584 30 oct.

(D) LOCALES

(13)—Habana

SE alquila una nave en Subirana y Llinás. Informan en la misma. FO-1787. S-6647 3 nov.

SE alquila, alquiler rebajado espléndido local propio para establecimiento; con amplio salón al frente y espacioso local para familia. O'Reilly 13 entre Cuba y Aguiar. Alquiler: 90 pesos. Informan: altos de la botica Sarrá. Teléfonos letras A-4358 y M-6263. 51275 29 Oct.

SE admiten proposiciones por el espléndido local O'Reilly número 29, esquina a Habana con 500 metros de superficie. Tiene planta alta y entresuelos. Propio para cualquier establecimiento. Informan Teléfonos A-4358, M-6263, altos botica Sarrá. 51276 29 Oct.

SE alquila espléndido local. Zulueta 32 arcos del Pasaje, casi esquina a Prado, para establecimiento y con departamentos para familia. Informan: Teléfonos A-4358 y M-6263, altos botica Sarrá, alquiler: 60 pesos. 51274 29 Oct.

ALQUILO

local barato Infanta 61 casi esquina a Carlos 3ro. al lado del Departamento de billares y barbería, tiene dos puertas metálicas a la calle y dos grandes habitaciones al fondo, gran patio, buenos servicios sanitarios, pudiendo adaptarse para comercio y vivienda de familia. La llave en el café Almendares, en la esquina. Informes en Dragones 64, teléfono A-9642. 51303 30 Oct.

LOCALES

MONTE 295. Cerca de 4 caminos gran local construído para cine, se alquila y se da contrato largo si se desea. Informa la Bomba Prat. Prado 23. 51239 1 Nov.

SE alquila un local preparado para establecimiento pequeño en San Ignacio y Jesús María. Informes en la bodega. 51073 29 Oct.

LOCAL fondo de Belascoaín 24 por 30 metros, Santiago 25 y 27. Informes en el mismo. 51079 25 oc.

LOCAL en Pocito No. 2, esquina Belascoaín de 15 por 22 metros mucho puntal. Informes en el mismo. 51080 25 oc.

SE alquila un buen local para barbería con cielo raso, pisos de mosaicos y agua en 25 pesos, en Empedrado y Tacón, frente a la Secretaría de Justicia. S-6631 30 Oct.

SE alquila magnífico solar cercado de 4.000 metros, prximo a la Estación de Cristina y propio para depósito de materiales. Informes: Clavel número 1. Teléfono A-1924. 51178 1 nv

GRAN OPORTUNIDAD A LOS BODEGUEROS

Alquilo una esquina donde hace falta una bodega, buen local con una casa al lado con portal para familia, doy contrato sin pretensiones. Informes su dueño en Reina, 97, tienda de ropa 'La Moderna Filosofía", teléfono A-8441. S-6616 25 oc.

EDIFICIO PARA INDUSTRIAS

o Depósitos de Comercio, etc., se alquila una casa moderna de 4 pisos en el punto más céntrico de la calle San Lázaro, con frente también al Malecón, donde pueden instalarse grandes anuncios lumínicos. Informan teléfono F-2124. 51096 31 oc.

BUENA ESQUINA

San Lázaro y Manrique, contrato con fiador, llame por Manrique en el 4. Demás doctor Pina, Cuba 44. 48195 3 Nov.

SE alquila un local chico Neptuno esq. San Francisco, para comercio, teléfonos U-3129 y A-4665. S-6415 26 oct

SE ALQUILA

Lamparilla 37, bajos, preparados para pequeña industria o comercio, se hace contrato, la llave en el 39 sastrería. Informes teléfono A-7340. 49233 25 Oct.

GANGA. Alquilo en Revillagigedo 79 un gran local propio para comercio o industria se da casi regalado. Informan en Teniente Rey 83 (casa préstamos). Tel. A-8731. S-6460 29 Oct.

AMPLIO Y MODERNO LOCAL CON 200 METROS DE SUPERFICIE

y a media cuadra de la Calzada del Monte. En Indio 24 entre Monte y Corrales. Informa Loredo, casa J. Parajón y Co. Teniente Rey y Cuba. 46692 9 Nbre.

EN Estévez número 76 se alquila un local grande, para industria o taller, en la misma se alquilan habiaciones, en módico precio. Informan en la bodega de en frente. S-6443 26 oct.

PARA ESTABLECIMIENTO

Se alquila Peña Pobre 40, esquina a Monserrate, propio para bodega. Precio 35 pesos. La llave al lado. Informan teléfono A-8980, Obispo y Aguiar. Departamento 705. 50885 30 oct.

En el café "La Palma", San Ignacio y Paula, se alquila espléndido local para salón de billares. Módico alquiler. S-6596 29 Oct.

ESPLENDIDO local para barbería; se alquila en el café "La Palma", San Ignacio y Paula. Buen precio. S.6597 28 oc.

OFICIOS 86, ALMACEN

Se alquilan los bajos de esta casa para almacén o establecimiento, que miden 6 metros de frente por 29 de fondo. Informan en Oficios 88, almacén de Manuel Muñoz y Compañía. 50946 4 nov.

LOCAL EN BELASCOAIN

En el moderno edificio de Belascoaín 64, esquina a Salud donde está el nuevo salón de Billar "Uzcudun" y en cuyos altos residen los pelotaris del Jai-Alai se alquila el frente para cantina, lunch, vidriera, etc.; junto o por separado. Informes en el mismo de 11 mañana a 10 noche. 50963 25 oc.

SE alquila una nave alta de quinientos metros cuadrados, muy bien construída, tiene elevador y fuerza motriz toda la que necesite. Muy propia para cualquier industria. Se da barata. Universidad 15. Teléfono A-3061. 50831 30 oct.

GRAN local frente a la Hacienda, Edificio La Granada" se ceden próximamente, 10 metros por Obispo, con 30 metros de fondo, con vidrieras, marquesinas, etc. S 6568 29 oc

ALMACEN o depósito, 700 metros, alquilo espléndido local Habana 111 y 113 entre Teniente Rey y Muralla. Informes, en el teléfono F-2608. 50623 26 oc

LOCAL GRAN PUNTO RECIEN

edificado con vivienda si se quiere; situado Luz esquina Habana, propio para carnicería, barbería o negocio similar; alquiler baratísimo y contrato. Informan bodega de Luz y Habana. Teléfono M-1378 50036 25 oc

NEPTUNO 170

próximo a Belascoain. Alquilamos este local con 600 metros cuadrados, propio para comercio. Informes en "Los Precios Fijos". M-3347. 50143 25 Oct.

BUEN negocio. Un local para cualquier giro de fantasía, acabado de reedificar en calle popular, precio módico, facilidades para el pago. Máximo Gómez 163, informan. 50322 2 nov.

EN Infanta número 35 entre Cádiz y Santa Rosa, se alquila un local de 8 por 15 metros, recién fabricado, poco alquiler. Informes en Infanta 23, bodega. Teléfono U-2688. S 6495 25 oc

(14)—Barrios

SE alquila un espléndido salón para dos meses de billar en la calle Iglesia entre Santa Catalina y San ulio, a la puerta del Hipódromo. Informan en el mismo. Tel. FO-7931. 51477 27 oct.

GRAN local para estabecimiento, Calzada de la Víbora esquina a Genaro Sánchez con servicios y dos grandes cuartos. La llave e nel garage. Informes A-6420. 51198 29 oo

EN el Paradero del Cerro y próximo a desocuparse se alquila un espacioso local propio para salon de billares, botica o cualquier clase de comercio. Es lugar de mucho porvenir. Informan café Vista Alegre Paradero del Cerro. 50988 29 Oct.

EN Guanabacoa un gran local capaz para una industria, de gran importancia, dos naves con una superficie de 1.000 metros y casa de alto, Pepe Antonio 41. 51029 5 Nov.

CERRO. Las Cañas. Alquilo hermosas casas a 18 pesos, Primelles 81, las llaves en la bodega de Farcio esquina Velarde. 51032 27 Oct.

PARA ESTABLECIMIENTO

Esquina acabada de fabricar con cinco puertas metálicas 70 m. cuadrados y tres accesorias que rentan $37, se alquila en 60 pesos, en el centro de Buena Vista, calle 7 y Pasaje C. 51051 27 Oct.

PANADERO

Se arrienda un gran local de panadería, buen salón y habitación para vivir únicos en el populoso barrio de la Lisa contratos y precio módico. Monte, 16 y Real 8 la Lisa. 51112 27 oc.

GRAN ESQUINA PARA BODEGA

Se alquila con armatoste y enseres en Ampliación de Almendares. Informan Santeiro y Co. Teléfono A-6020. S-6605 5 Nov.

ALQUILO HERMOSO LOCAL

28x8 en Santos Suárez, con tranvías por el frente. Doy contrato 5 años. Apropiado para cine o cualquier industria. Informan Campanario 89. 50404 2 Nov.

10 CENTAVOS
DE 7 A. M. A 4 P. M.; Y DE 4 A 10 P. M.
15 CENTAVOS

SOLICITUDES DE TRABAJO: DIEZ CENTAVOS
DEPARTAMENTO DE ANUNCIOS CLASIFICADOS

10 CENTAVOS
DE 7 A. M. A 4 P. M.; Y DE 4 A 10 P. M.
15 CENTAVOS

M.E.C.D. 2016

CASAS DE GOMEZ MENA

LAS MAS MODERNAS LAS MAS BARATAS GRANDES OPORTUNIDADES

Espléndidos y amplios locales para establecimientos mercantiles a precios sin competencia.

CALZADA DEL MONTE, frente al Mercado Unico, entre las calles de Manglar, y Matadero, acera de la sombra.

En el grupo de 144 viviendas situados en la manzana formada por las calles de PLASENCIA, PEÑALVER, PAJARITO Y DESAGUE, a una cuadra de Infanta y tres de Carlos III.

CALLE HABANA 121, altos, esquina a Muralla, situación ideal para oficinas o casa de huéspedes. Informan GOMEZ MENA. Llinás 54 A, esquina a Marqués González. Teléfonos U-4489, U-2925 y U-4875.

E-1880 Ind. 13 Agt.

(E) GARAGES

(16)—Barrios

SE ALQUILA

Garage privado, espacio para un automóvil. Calle 8 número 19, esquina a 11, Vedado. E 2426 26 oc

(16½)—Solicitudes de alquileres

CASA DE TREINTA HABITACIONES

Solicito una casa de 28 o 30 habitaciones, que sea moderna y propia para casa de huéspedes. Llamen a Pése, Lago, teléfono A-9069. 50643 25 oc

(F) SE NECESITAN

(17)—Criadas de mano y Manejadoras

SOLICITA criada de comedor la señora del doctor Souza. Informes respetables por años de servicio. sino, no presentarse. 8 entre 13 y 15, Vedado. 51450 26 oct.

SE solicita una muchacha de 14 a 16 años, blanca, es casa de moralidad, para los quehaceres de casa. Informan Obrapía número 42, altos de La Caoba. Pregunten por la señora Carmen. 51486 26 oct.

(17½)—Criadas de habitaciones y coser

SE necesita una criada para limpiar solamente en casa de un matrimonio solo. Sueldo 15 pesos y uniforme. Calle A. No. 270 altos, esquina a 29. S-6611 25 oc.

(18)—Criados de mano

NECESITO criado de mano fino, sepa planchar ropa de caballero y tenga recomendación de las casas que trabajó, sueldo $50, y una criada para cuartos. También necesito un muchacho para fregador y un matrimonio para el campo. Compostela 58. 51345 25 oct

SE solicita un buen criado de mano que tenga muy buenas referencias y sepa servir muy bien la mesa; de lo contrario que no se presente. Calle 23 número 285, entre E y D, Vedado. 51252 28 oct

(19)—Cocineras

SE solicita española para cocinar y limpiar, que duerma en la colocación, sin pretensiones. Informan Zanja 152 letra A, 2o. piso izquierda. S-6639 26 oct

SOLICITO joven española que sepa cocinar y para limpiar casa de poca familia, sueldo $25 y ropa limpia, que duerma en la colocación. Casa del Dr. Cossio Jovellar esq. a Espada. 51377 28 oct

SE solicita una excelente cocinera para la calle F número 250 bajos, entre 25 y 27, que no tenga inconveniente en ir al campo por dos meses. S-6638 26 Oct.

SE solicita una cocinera que duerma en la colocación, calle2 esquina 3, reparto La Sierra, dos cuadras del tranvía y dos del parque Mendoza, Quinta Avenida, Tel. FO-1834. 51035 25 Oct.

(24)—Personas de ignorado domicilio

VITAL R. Manrí y Secades. Para un asunto urgente de particiones de una herencia lo solicita Benito Estrada en Cárdenas 17 altos, o en este Diario Paco Sales. 51395 26 oct

SE desea saber el paradero de Jacinto Piloria Alvarez; lo busca su hermana Consuelo Piloria en Delicias, 41, entre Concepción y Dolores. S-6562 27 oct.

SE NECESITAN

(25)—Varios

¡¡GRAN NEGOCIO!!

Se solicita un socio con 2,500 pesos para igualar capital para una pesquería en el interior y mandarle aves, huevos y carne del interior. Para poner un pequeño mercado en un barrio populoso de ésa; él mismo maneja su dinero y se gana mucho dinero. Pogolotti 510, de 12 a 2 tarde informan. 51457 30 oct.

UNA señora desea hacerse cargo de un niño o dos, desde un mes hasta 10 años, casa fresca grande. Carretera San Miguel del Padrón, zapatería La Dichosa, dos cuadras de la Balear. Pregunten por Aurora. 51483 30 oct.

SE solicitan señoritas de muy buena línea para mdoelo. Prado número 71, bajos. S-6642 27 oct.

SE necesitan preparadoras que sepan trabajar, si no saben que no se presenten. Informan A-8463. 51438 26 oct

ME asocio aportando modesto capital y conocimientos técnicos y prácticos a agricultores, cosecheros de frutas jugosas o personas del comercio de bebidas al por mayor para explotar o ampliar un grandioso y positivo negocio nacional. Escribir Hotel San Carlos, Bélgica 7. Batalla. Habana. 51379 26 oct

SOLICITO señores Directores de Academias y Colegios dar 2 sesiones cada una explicando propiedades progresiones aritméticas, no conocidas y patentadas en 1924, precios voluntarios o gratuitos. Constituyen gran simplificación operaciones. Amargura 77 Gutiérrez, M-6418. 51333 26 oct

DESEAMOS un jefe de mecánica para dirigir estación de servicio, de acreditada marca de automóviles, buena oportunidad para persona competente en el ramo. Remita detalles, experiencia y competencia al Apartado 741. 51152 25 oc

BUEN negocio. Necesitamos un socio de poco capital para explotar la representación de varias casas extranjeras ya encminadas. Informes: Manzana de Gómez 311, teléfono A-9898. 51171 25 oc

SE NECESITA UN SOCIO

con seis mil pesos para darle participación en una Turbinería de Azúcares en Cienfuegos. Esta se va a instalar, ya están com prados casi todos los aparatos como son cuatro turbinas, dos calderas de vapor grandes, dos máquinas de vapor, una bomba de vacío seco, varios tanques, una torre, un mezclador con sus válvulas, dos donquis, un tacho, varias herramientas y maquinarias más, las calderas y bombas están instaladas ya el local donde se está instalando es arrendado por largo tiempo y a precio muy razonable, con casas muy amplias. Se prefiere que este socio venga a ayudar a administrar el negocio. Informará más detalles Agustín Alfonso y Acevedo. Calle Docor Camero número 10, Cruces. 50803 28 Oct.

SE solicita un buen práctico de farmacia. Sueldo grande. Magnífica oportunidad. Presentarse de 10 a 11 a. m. precisamente en Habana 132 altos. 51083 27 oc.

SE desea una joven que sea activa, para el trabajo. Ha de ser española. Belascoaín número 32, segundo piso. S-6589 25 oct.

SOLICITAMOS hombres bien presentados para la venta en casas particulares de artículo fácil, pueden ganar por lo menos tres pesos diarios, demostramos lo que decimos y enseñamos al que no sepa. Villuendas 21. 49209 25 Oct.

SOLICITO personas que independientemente quieran ganar dinero sin exponer nada. Ramón Corral, fabricante de sellos gomígrafos de todas clases fechadores, numeradores, aparatos automáticos y monogramas para marcar ropa y papeles. Prado 117, imprenta. 50092 31 Oct.

SE necesitan corresponsales, en cada ciudad y pueblos. Emplee su tiempo disponible lucrativamente. Pídanos libritos explicativos, gratis. Internatiioanl Service, 232, East Street, Chicago. 48589 5 nov.

SOLICITAMOS comerciantes y personas del interior interesados en comprar mercancías nobles, para enviarles lista precios. No solicitamos agentes. Agencia Importadora, calle Panchito Gómez 54, Habana. 50863 29 oct.

SOLICITAMOS representantes en todos los pueblos, comisión y sueldo, escribanos y envíe 10 cts. en sellos de correo. Institución Nacional "Pitmann". Apartado número 265. Camagüey. 50403 27 Oc

(26)—Agencias de colocaciones

AGENCIA LA UNION

De Marcelino Menéndez, treinta años de establecida. Es la única que en cinco minutos facilita todo el personal con buenas referencias. Llamen al teléfono número A-3318. Habana 114. 47552 30 Oct.

(G) SE OFRECEN

(27).—Criadas de mano y Manejadoras

DESEA colocarse joven de color fina, para manejadora o criada de cuartos y coser, habla inglés y castellano. Teléfono F-5243. María. 51481 30 oct.

SE ofrece una señora de mediana edad del país, para trabajar por horas. Informan Aguila 98 altos. 51478 27 oct.

ESPAÑOLA mediana edad desea colocarse para servir a matrimonio o 3 de familia, es persona seria, no va a los Repartos. Informan Estévez 126 bajos. Tel. A-2639. 51475 27 oct.

SE desea colocar una muchacha española de criada de mano, manejadora o criada de curaots. Tiene buena recomendación. Teléfono U-2139. 51469 27 oct.

SE desea colocar una joven española recién llegada, tiene quien responda por ella. Informan Municipio y Rosa Enríquez, Luyanó, Pasaje Larrea, departamento 13. 51444 30 oct.

SE desea colocar joven española de criada de mano o para cuartos y sabe coser y entiende algo de cocina. Informan Tel. F-2759. 51440 27 oct.

DESEA colocarse una muchacha en casa de moralidad de manejadora, criada de mano y coser. Llamen al teléfono A-1443. 51500 27 oct.

SE desea colocar una joven española para los quehaceres de corta familia, se desea casa de moralidad, duerme fuera, Dolores 8. Tel. A-9702. 51495 27 oct.

SE OFRECEN

SE desea colocar una señora española para criada de mano y ayudar a la cocina en casa moralidad, no duerme en la colocación, tiene recomendaciones. La dirección es Aguila 116 letra A. Pregunten por Aurelia. 51455 27 oct.

SE desea colocar una joven española para criada de mano o manejadora, informan Amistad 20. Te. A-8350. 51373 26 oct

S9 desea colocar una joven española para criada de mano o manejadora. Informan en el teléfono M-9578. 51371 26 oct

SE desea colocar una joven española para criada de mano, lo mismo para cuartos o comedor, muy práctica y buenas referencias de casa particular. Teléfono M-3229. 51369 26 oct

SE desea colocar una joven española para criada de mano o para todo, siendo corta familia. Tel. U-5930. 51416 26 oct

SE desean colocar dos jóvenes españolas para criadas de mano o manejadoras o criadas de cuartos. Tienen buenas referencias, informan Línea 150, Vedado. Tel. F-5141. 51415 26 oct

SE ofrece una muchacha española de buena presencia para criada de mano, sabe servir bien a comedor. Tiene muy buenas referencias. M-7122. 51335 26 oct

SE desea colocar una joven española de criada de mano o manejadora, tiene muy buenas referencias y además se garantiza con su trabajo. Teléfono M-1611, Inquisidor No. 23. 51381 26 oct

SE desea colocar una joven española de criada de mano o de cuartos, lo mismo para todo siendo matrimonio solo, desea buen trato y cambia referencias. Teléfono U-1743. 51379 26 oct

SE desea colocar una joven peninsular para criada de mano o manejadora, lleva tiempo en el país, tiene buenas referencias. Tel. U-1764. 51378 26 oct

SE desea colocar una joven española para criada de mano o lo mismo para cuartos, sabe coser, de moralidad. Informan Amistad 20. Tel. A-8350. 51374 26 oct

SE desea colocar una joven española de criada de mano, no le importa lavar y planchar siendo poca familia, en la misma se coloca una señora para limpiar, no le importa hacerlo todo siendo poca familia. Teléfono U-1137. 51400 26 oct

SEÑORA peninsular desea colocación de criada de mano o manejadora, también entiende algo de cocina. Villegas 103. Teléfono A-7518. 51399 26 oct

SE desea colocar una joven española para criada de mano, sabe cumplir con su obligación y tiene quien la recomiende. Informan al Tel. U-1709. 51339 26 oct

SE desea colocar una Sra. de mediana edad para manejadora o para cuartos, desea casa de moralidad. Tel. M-9702. 51384 26 oct

JOVEN española desea colocarse para criada o manejadora, tiene buenas recomendaciones y sabe cumplir con su deber, bodega. U-2376. 51329 26 oct

SE desea colocar una joven española para criada de mano o manejadora, tiene referencias de donde ha trabajado. Informan Teléfono A-8958, Vives 150. 51319 26 oct

DESEA colocarse una española de criada de mano, o manejadora, tiene referencias, calle 25 y Baños, Tel. F-5300. 51317 26 oct

DESEA colocarse una señora española de criada de mano, no le importa ir para los repartos ni ayudar a la cocina. Informan F-5769, Vedado. 51315 26 oct

JOVEN española ofrece sus servicios bien como criada de mano o manejadora, entiende de cocina, informan en Manrique 69 altos, pregunten por Pilar. 51436 26 oct

SE desea colocar una española de criada de mano, sabe coser y tiene referencias. Informan Tel. M-7366. 51431 26 oct

SE desea colocar una muchacha española de manejadora de mano, tiene quien la recomiende. Informan Tel. A-4623. 51406 26 oct

SE desea colocar una joven española para criada de mano. También entiende de cocina. Informan en el Tel. I-6394. 51365 26 oct

SE desea colocar una española de criada de mano, sabe su obligación, informes al FO-1077. 51363 26 oct

SE desea colocar una muchacha española de criada de mano o manejadora, desea casa de moralidad, sabe cumplir con su obligación, es formal. Informan A-1569. 51360 26 oct

JOVEN española desea colocación en casa de moralidad para criada de mano, cuartos o manejadora, es cariñosa con los niños. Informan en San Leonardo No. 20 entre San Benigno y San Indalecio. Teléfono I-7528, pregunten por Encarnación. 51351 26 oct

DESEA colocarse una joven española para criada de mano o manejadora, sabe trabajar y cumplir con su obligación y tiene recomendación de las casas que trabajó. Teléfono A-4792. 51344 26 oct

DESEA colocarse una joven española para criada de mano o de cuartos; sabe cumplir con su obligación; tiene buenas referencias; sabe coser un poco. Vedado, Calle 6 entre 13 y 15, teléfono F-3298. 51147 25 oc

DESEA colocarse joven de color para manejadora o criada de cuartos y coser; habla inglés y castellano; lo desea en el Vedado, calle 6 núm. 5 1|2 entre 5 y 3. Adelina, Teléfono F-5243. 25142 28 oc

DESEA colocarse joven española de criada de mano, sabe cumplir bien con su obligación. Informan Herrera número 36, Luyanó. 51254 25 Oct.

SE desea colocar peninsular de criada de mano o de cuartos o manejadora, tiene referencias. Informan U-4024. 51218 25 Oct.

SE ofrece joven española para colocarse de criada de mano. Informes Ave. 7 y calle 6 Buena Vista. Tel. FO-2102. 51066 25 Oct.

SE desea colocar una joven española para criada de mano o comedor. Informan Tel. I-5143. 50809 26 oct.

DESEA colocarse una muchacha joven, de criada de mano para corta familia. Villegas número 97, bajos. 50742 25 Oct.

SE desea colocar señora española de criada de mano, es de mediana edad, ayuda a la cocina si es corta familia, es formal y sin pretensiones. Informan Teléfono M-5215. 50876 26 oct.

SE desea colocar joven española con buenas referencias de criada de mano, entiende un poco de cocina. Informan teléfono FO-2432. 51282 25 Oct.

DESEA colocarse joven española de manejadora, criada de mano, tiene referencias. Informan teléfono U-4669. Manuela. 51248 25 Oct.

SE OFRECEN

(28).—Criadas de Habitaciones y Coser

SE desea colocar una muchacha de color para coser por día. Teléfono M-2118. 51458 30 oct.

SE desea colocar una muchacha asturiana para cuarto o comedor, tiene recomendaciones. Aguacate 122, habitación 19. 51392 26 oct

SE desea colocar una española para limpiar habitaciones y coser o manejar un niño pequeño, lleva tiempo en el país, llamen al Teléfono M-3146. 51382 26 oct

SE desea colocar una Sra. española de mediana edad, sabe trabajar, criada de cuartos, sabe coser a máquina y zurcir a cualquier otra clase de trabajo doméstico y es muy cariñosa con los niños. Informan Bernaza 20. Tel. A-8290. 51347 26 oct

UNA costurera desea encontrar casa particular donde coser, de 8 a. m. a 6 p. m. Informan en Amargura número 64, teléfono A-5784. 51228 25 Oc.

(29).—Criados de mano

CRIADO de mano español de mediana edad, desea colocarse o como ayuda de cámara, es práctico en el servicio fino, no tiene pretensiones, sale al campo, informan Tamarindo 7 A. Teléfono I-1131. 51334-38 29 oct

JOVEN español, se ofrece para criado de mano, camarero o cualquier trabajo fuerte, va al campo, sabe trabajar y tiene excelentes recomendaciones. Teléfono A-0416. 51325 26 oct

DESEA colocarse joven español para criado o portero en casa particular, sabe servir bien la mesa, también he trabajado en buenas casas de comercio. Llamen al teléfono M-7026. 51364 26 oct

BUEN criado de mano, español mediana edad con muy buenas referencias y práctico en el servicio, se ofrece para casa particular. Informan Tel. M-3431. 51358 26 oct

SE ofrece un joven español, práctico para camarero, portero, criado de mano, dependiente, ayudante cocina o cualquier otro trabajo. También sabe de jardinero; tiene recomendación. Tel. A-4792. 51342 26 oct

SE ofrece un buen criado de mano peninsular, acostumbrado a servir en casas conocidas de las que tiene recomendación, no tiene pretensiones. Teléfono A-4792. 51343 26 oct

DESEA colocarse un joven español de criado de mano en casa particular o comercio; tiene buenas referencias y sabe cumplir con su obligación. Calle 5a. número 59 entre B y C(Vedado, teléfono F-2888. 51148 25 oc

BUEN criado de mano español, mediana edad, con muy buenas referencias y práctico en el servicio se ofrece para casa particular, informan teléfono F-1520. 51290 25 Oct.

JOVEN JAPONES

Desea colocarse de criado de mano en casa particular, es muy serio y cumplidor. Informan teléfono I-6245. 51296 28 Oc.

JOVEN español desea colocarse de criado de mano o camarero, tiene referencias de las casas donde trabajó, teléfono F-1910. 51235 25 Oct.

SE ofrece un joven español para criado portero y fregador de máquinas casa particular, hace también trabajos fuertes, es limpio, va al campo, tiene toda clase de garantías y quien lo garanice. Monte 311. Teléfono A-5640. 50290 25 oct.

(30).—Cocineras

SE desea colocar una señora para cocinar a corta familia, San Rafael 156, entre Soledad y Aramburo. 51471 27 oct.

SE desea colocar una señora de mediana edad española, para cocinar y limpiar siendo corta familia o para cuidar un niño en su casa, es religiosa, tiene quien la recomiende. Informan Tacón núm 2. 51470 27 oct.

SE desea colocar una señora de mediana edad para cocinera. Leva tiempo en el país, sabe cumplir co nsu obligación. Composela 110. 51453 27 oct.

SE ofrece una cocinera española, sabe cocinar a la criolla. M-9220. 51449 27 oct.

DESEA colocarse una buena cocinera repostera, española, de mediana edad, solo cocina, es formal, tiene referencias, duerme fuera. Gana 35 a 40 pesos, desea familia seria. Teléfono I-1873. 51493 27 oct.

COCINERA del país, solicita colocación en el Vedado, no duerme en la misma, puede ayudar en los quehaceres de la casa. Informan Teléfono F-4966. S-6646 27 oct.

SE desea colocar una muchacha para cocinar y limpiar, sabe cumplir con su obligación, da referencias si es necesario de su trabajo y de su honor. Mercaderes 39 pregunten por la encargada. 51489 27 oct.

SE desea colocar una señora de cocinera, sabe cocinar y es muy limpia y sabe su obligación. San Lázaro número 197, solar. 51507 27 oct.

SE desea colocar una buena cocinera, cocina española y criolla, sabe de repostería, tiene buenas referencias de casas particulares. Informan M-9578. 51372 26 oct

SE desea colocar una muchacha española de cocinera y no le importa nacer un poco de limpieza, lleva 2 años en el país y es de mediana edad, sabe su obligación, tiene referencias, duerme en la colocación. Informan calle 20 esquina Línea, F-1438. 51370 26 oct

SE ofrece una buena cocinera, cocina a la española y criolla, sabe de repostería, muy limpia y buenas referencias de casa particular. Tel. M-3229. 51367 26 oct

UNA española se coloca para cocinar y limpiar para corta familia, es persona formal, sabe desempeñar su obligación en cualquier trabajo que sea. Soledad 2, esquina Virtudes.

SE desea colocar una señora española para cocinar y ayudar un poco a la limpieza. Informan Tel. F-3812. S-6640 26 oct

SE desea colocar una española para cocinar y limpiar, tiene referencias. Informan Calle E y 21, F-1894, Vedado. 51398 26 oct

SE desea colocar una buena cocinera peninsular joven, sabe cumplir muy bien con su obligación con plaza o sin ella, sabe hacer dulce. Informan Tel. M-9090. 51326 26 oct

SE desea colocar una Sra. de mediana edad, española, para cocinar en casa seria y de moralidad, tiene referencias. Informan Monte 157. Tel. A-1651. 51394 26 oct

SE OFRECEN

SE desea colocar una señora española de mediana edad para cocinar, tiene referencias y sabe cumplir con su obligación. Informan Factoría 15. Tel. A-7163. 51403 26 oct

SE desea colocar una muchacha para un matrimonio para cocinar y limpiar, sabe cocinar a la española y a la criolla, sabe cumplir con su obligación, tiene buenas referencias. Tel. M-6266. 51402 26 oct

SE desea colocar muy buena cocinera de color, formal y con referencias. No duerme en la colococión. M-7122. 51336 26 oct

SE desea colocar una cocinera repostera, duerme en la colocación, va al campo, informe Tel. F-1552. 51330 26 oct

SE desea colocar una Sra. joven española para cocinar, sabe hacer dulces o para los quehaceres de un matrimonio, no duerme en la colocación, desea casa de moralidad. Informan F-4990. 51385 26 oct

UNA española se coloca para cocinar, lleva tiempo en el país, sabe hacer dulces. Informan Tel. U-4669. 51376 26 oct

SE ofrece una cocinera española para casa particular, hace dulce, tiene referencias, no duerme en la colocación. Informes Tel. M-1639. 51316 26 oct

SE ofrece una buena cocinera española, cocina a la criolla y española, sabe de repostería y duerme en la colocacón, no se coloca nada más que para la cocina. Informan Oficios 15 altos. Tel. M-9613. 51391 26 oct

SE desea colocar una cocinera que sabe trabajar bien y es repostera, sabe hacer plaza si lo necesita, desea ganar buen sueldo, no duerme en la colocación. Lamparilla 94 altos. 51410 26 oct

SE desea colocar una joven peninsular para cocinar y limpiar a un matrimonio solo, o una cocina, lleva tiempo en el país y sabe trabajar. Tel. A-5069. 51366 26 oct

DESEA colocarse una buena cocinera del país, de mediana edad, tiene quien la recomiende, informes Amistad 6 altos. Teléfono M-7419. 51404 26 oct

ESPAÑOLA de mediana edad desea colocarse para cocinar y limpiar en casa de corta familia, no tiene pretensiones, informan Suárez No. 11 entre Corrales y Apodaca. 51362 26 oct

COCINERA peninsular desea colocarse para casa de comidas o casa de comercio o particular, sabe cumplir con su obligación, no duerme en la colocación, tiene referencias. Tel. M-3850. 51340 26 oct

UNA señora española desea colocarse para cocinar y limpiar; cocina española y francesa; no tiene inconveniente cocinar para hombres solos. Calle Muralla 9, altos, teléfono M-4415. 51143 25 oc

SE ofrece una cocinera que sabe su obligación y de repostería; no tiene inconveniente en salir al campo. Informan Café Puerto Rico, Inquisidor número 16. Teléfono M-4022. 51192 25 oc

SE ofrece buena cocinera y repostera madrileña, tiene buenas referencias; no duerme en la colocación; sólo para la cocina .Teléfono A-0518. 51170 25 oc

COCINERA desea colocarse; duedme en la colocación; sabe hacer dulces e informan teléfono U-4669. 51249 25 oct

DESEA colocarse en casa de moralidad una señora de mediana edad para cocinar y ayudar a los quehaceres, tiene referencias. Informan teléfono M-7808, Empedrado 45. 51288 25 Oct.

SE ofrece señora joven española para cocinar solamente o para todo quehacer de matrimonio, muy limpia y cumplidora, no duerme en la colocación. Teléfono U-2394. 51283 25 Oct.

DESEA colocarse una señora de color de cocinera, cocina bien, no duerme en la colocación, teléfono A-6414. 51257 25 Oct.

SE ofrece una señora seria, sin pretensiones, para cocinar, no duerme en la colocación. Teléfono M-9015. 51229 25 Oct.

COCINERA española, práctica en el oficio con muchos años en el país desea casa de buena familia, sabe variar y disponer bien la comida, es limpia, formal y económica, no saca paquetes, ni duerme fuera. Tiene referencias Tel. M-9386. 50984 25 Oct.

SE desea colocar una cocinera española para toda clase de comidas y también es repostera y duerme fuera: se coloca para la Habana. Informan teléfono A-7503. 50684 25 oct.

SE desea colocar una señora de mediana edad para cocinar, no duerme en la colocación. Informan San Ignacio 96, altos. 50735 26 Oct.

(31).—Cocineros

SE ofrece un cocinero con buenas referencias. Sitios 99. Tel. M-4205. 51380 26 oct

SE ofrece un buen cocinero asiático, cocina a la española y criolla, sabe de repostería, muy limpio y buenas referencias de casa particular. Tel. M-3229. 51368 26 oct

COCINERO repostero español desea colocarse, cocina francesa, americana, española y criolla, sabe hacer pan y pastelería americana, formal y cumplidor, sale a cualquier parte. Tel. A-2348. 51414 26 oct

SE desea colocar un joven de cocinero, repostero, trabajó en casa particular. Informan Teléfono A-5777. 51273 25 Oct.

SE desea colocar un cocinero en casa particular o comercio, sabe toda la repostería y helados, para más informes Chacón y Aguiar, bodega, tiene buenas recomendaciones de donde trabajó. Teléfono M-4846. 51215 21 Oct.

DESEA colocarse un joven asiático muy buen cocinero y repostero, para casa particular; cocina bien a la criolla, española y francesa; sabe cumplir con su obligación. Informan teléfono M-9297. 51150 26 oct

COCINERO español desea colocarse en casa particular, da buenas referencias de las casas donde trabajó y sin pretensiones, conoce algo de repostería. Informan en el teléfono A-6525. 51246 25 Oct.

(32)—Crianderas

CRIANDERA se ofrece recién llegada de España, con abundante y buena leche Edad 26 años. Inútil presentarse si no es casa honrada y de mucha formalidad. Dirección Oficios 72, habitación 7. 51250 25 Oct.

(33)—Chauffeurs

SE desea colocar un chauffeur español, teléfono A-2905. 51437 26 oct

SE OFRECEN

SE desea colocar un chauffeur español en casa particular o de comercio, tiene referencias de casas que ha trabajado. Informan en el Teléfono U-5223. 51461 27 oct.

CHAUFFEUR español con siete años de práctica y buenas referencias, se ofrece para casa particular o comercio. Teléfono U-4946. 51506 27 oct.

SE ofrece chauffeur para "Ford" en casa de comercio, puede hacer trabajos de oficina o almacén. Enrique. M-1366. 51339 26 oct

CHAUFFEUR español desea casa particular, tengo excelentes cartas de años en las casas que trabajé, conozco cualquier máquina, conozco perfectamente la ciudad y el tráfico, conozco mecánica, sé cumplir con mi deber y pocas pretensiones. Bodega. U-2376. 51327 26 oct

SE ofrece chauffeur español para cualquier máquina particular o comercio, buenas referencias, modestas pretensiones, va a cualquier punto sin importarle hacer otros trabajos fuera de su profesión. Tel. F-2806. 51341 26 oct

UN joven chauffeur de color desea colocarse en una casa particular; es formal y cumplidor; no desea ganar mucho y duerme en la colocación si así lo desean. Informan en el teléfono A-8712. 51193 25 oct

CHAUFFEUR peninsular de mediana edad se ofrece al comercio y particular; tiene buenas referencias y doce años de práctica. Informan en el teléfono I-7549. 51187 25 oc

DESEA colocarse chauffeur con práctica y también acepta de ayudante u otra cosa cualquiera, empleo que sea; Condesa y Lealtad, bodega de Llamosas, preguntar por Ruperto Fernández. Tel. M-1926. 51242 25 Oct.

CHAUFFEUR español solicita familia particular para prestar sus servicios, práctico en el manejo y en el tráfico, entiende de mecánica, Sitios 53 habiación 43, también pueden avisarme al teléfono A-7544. Antonio Núñez. 51234 25 Oct.

SE desea colocar chauffeur español en casa particular o del comercio. Informes J y Calzada teléfono F-1906. 51321 25 Oct.

CHOFER español mecánico, serio, 34 años, se ofrece para casa particular o comercio; con muchos años de práctica. Tiene referencias de donde ha trabajado. Teléf. M-4328. J. Folch. 50953 25 oc

SE desea colocar un chauffeur mecánico en casa seria, tiene inmejorables referencias de las mejores casas de la Habana donde ha prestado sus servicios, conoce su obligación. Informan Tel. M-5725. 50850 26 oct.

(34).—Tenedores de libros y Oficinistas y Empleados de Oficinas

JOVEN experto en contabilidad, mecanografía e inglés se desea colocar en casa de comercio u oficina. Si desean informes pueden pedírlos a los señores Celis, Tamargo y Ca. Teléfono A-3500. 51503 27 oct.

SE desea colocar taquígrafo corresponsal, traductor inglés-español, con referencias en E. U. A. graduado Escuela Superior. Buenas referencias. Diríjase San Lázaro 131 esquina San Nicolás. 51488 27 oct.

TENEDOR de libros competente y corresponsal, práctico en español, solicita empleo para cualquiera parte de la República. No tiene inconveniente hacer otro trabajo análogo, y sin pretensiones. Sírvase dirigirse por correspondencia A. Lamelas, Monte 98. 51277 25 Oct.

TENEDOR DE LIBROS

con muchos años de práctica solicita colocación fija o por hora. Liquidaciones apertura de libros, etc. Módica retribución, tel. U-1351. 51269 26 Oc.

CONTADOR mercantil con mas de veinte años de experiencia en el Comercio, Empresas y Bancos, se haría cargo de los libros de Almacén o Compañía Anónima. También aceptaría contabilidades por parte del día u horas por método sencillo y moderno adaptable a la Ley del Uno y medio por ciento, para pequeñas industrias. Practica liquidaciones, balances y apertura y cierre de libros. Dirección: Contador apartado 2265. Teléfono A-1824. 51069 26 Oct.

MECANOGRAFO, joven, cubano, experto y rápido, puntual y de buenas costumbres. Desea colocación 8 horas al día en oficina de cualquier género, a ser posible Notaría. Sueldo no menor de $70.00 mensuales, no trabaja de noche, por atender estudios. Comisión de Boxeo, Tel. A-5297. Wilfredo Benítez. 49944 12 nov

(35).—Varios

SE desea colocar un joven español de dependiente de café o fonda, tiene buenas referencias. Informes La Perla del Muelle. Tel. A-5394. 51442 27 oct.

DESEA colocarse una persona de mediana edad para una carpeta, al cuidado de un elevador o portería. Buenas referencias. Razón Virtudes 2-A. Tel. A-8264. 51494 27 oct.

DEPENDIENTE de tintorería desea colocarse, sabe lavar y planchar. Informes a los teléfonos FO-1497 y FO-1130. 51502 27 oct.

REFINED English speaking girl decires position as nurse, chamber maid or rooms ad sewink. Hilda. Calle 6 número 5 y medio. Teléfono F-5243. 51480 30 oct.

SE desea colocar español de mediana edad para asistir un enfermo, ha estado en Sanatorio, también en una oficina para la limpieza, tiene referencias. Teléfono A-6637. 51468 27 oct.

MATRIMONIO español solicita casa para encargado, referencias y garantía. Informan Sitios No. 75. Sr. Brea. 51411 26 oct

ENGLISH speaking intelligent white girl seeks position goberness serving or help for two in family. Calzada y J, Vedado, Room 301. 3rd. floor. Phone F-1244. 51188 25 oct

SE OFRECEN

SE desea colocar una española para lavar y planchar en casa particular, sabe lavar ropa fina, no importa sean días, no duerme en la colocacion, se dan referencias. Tel. I-6168. 51357 26 oct

UNA señora mestiza desea lavar en su casa o fuera, sin pretensiones. Teléfono M-7127. 51354 26 oct

UNA lavandera desea una casa para lavar en la misma casa o llevarla a la suya de los Repartos de la Habana o Vedado. Informan 2 y 35 bodega. 51346 26 oct

HOMBRE español de buena presencia, se ofrece para jardinero, criado de mano o portero. Tiene referencias. No tiene pretensiones. Informan Vives número 157, teléfono M-5320, José Ma. Fernández. 51207 25 oct

SE ofrece un joven español para cualquier trabajo doméstico, sea para oficina, dependiente de Restaurant o Café, criado de mano o portero, tiene buenas referencias, para informes Tel. X-1784. 51318 26 oct

AN intelligent fair boy speaking english and spanish seeks position as waiter gardner or general, house work nationality panamanion. Calzada y J, Vedado, Room 312, 3rd. floor. Phone F-1244. 51190 25 oc

LAVANDERA que sabe su obligación, desea ropa particular para lavarla en su casa. Informan Quinta número 74, entre A y B, teléfono F-4966. S-6628 25 Oct.

EXTRANJEROS

Rápidamente le gestiono cartas de ciudadanías. Títulos de chauffeurs, inscripciones de nacimientos, tramitamos matrimonios, actas notariales, contratos, legalizaciones, cobros de cuentas. Lealtad núm. 242 entre Belascoaín y Carmen. 51298 20 Nov.

SE desea colocar un matrimonio blanco, él de chauffeur y ella de cocinera, repostera con referencias los dos, en la misma un joven para fregar máquina u otro trabajo. Informan Zapata y Dos, bodega, teléfono F-4965. 51308 25 Oct.

SE desea colocar una muchacha peninsular por horas o para todo el día, quedándose fuera; es honrada y trabajadora. Llamen al I-2791. 51164 25 oc

JARDINERO escultor floricultor, desea colocarse casa particular encargado finca, hace cargo toda clase trabajos, cemento blanco, adornos objetos arte como jarrones, especialidad macetas sevillanas, objetos japoneses, bancos, cascadas, grutas, etc. Informan Aguacate 154. Teléfono A-3107. 50994 25 Oct.

EXTRANJEROS

Rápidamente le gestiono cartas de ciudadanías. Títulos de chauffeurs, inscripciones de nacimientos, tramitamos matrimonios, actas notariales, contratos, legalizaciones, cobros de cuentas. Lealtad núm. 242 entre Belascoaín y Carmen. 49470 26 oct

TITULOS de chauffeurs en 24 horas, matrimonios y toda clase de asuntos judiciales y municipales, garantía absoluta en los negocios. Animas 90, primer piso. J. Cuervo. Telf. M-3437 y A-9381. 49324 31 Oct.

UN señor de mediana edad, desea encontrar colocación de portero, sea particular u oficina, va al Vedado o la Víbora, si es menester, tiene quien lo garantice, Habana 62 informan. 50434 28 Oct.

REFINED english speaking girl desires potition as nurse or houseworker. Doris Telf. F-5243. Calle 6 núm. 5 1|2 Vedado. 50626 25 oc

JOSE EMILIO

Fabricante de tanques de cemento armado en todos tamaños y adornos rústicos para jardines. Casa fundada en 1908. Se construyen y remiten a toda la Isla. Calle 23 entre G y H, frente al Cine Riviera. Teléfono F-2565. 50052 30 oc

UN peninsular de alguna edad ofrece sus servicios de limpieza de oficinas como también de portero en casas respetables. Tiene referencias de casas que estuvo trabajando. Informan Baratillo 4 ,teléfono A-3142. 49491 27 Oct.

(H) COMPRA Y VENTA DE FINCAS

(36)—Urbanas

COMPRA Y VENTA DE CASAS TERRENOS Y FINCAS RUSTICAS

DINERO EN HIPOTECA
MENDOZA Y CA.
Corredores
Obispo 63. Habana.

Dirigirse al Sr. Cruz Muñoz
Teléfono M-6921
Horas, de 10 a 12 a. m.

E 1767 Ind 1 ag.

SE venden dos casas, una en Almendares frente a la línea de la Playa en 18 y B es de esquina, y la otra en el Vedado, en la calle 24 entre 21 y 23. En la calle 8 número 32 su dueño Leandro Miguel. Tel. F-4453. 51465 29 oct.

CONSTRUIMOS establos para vaquerías modelo por procedimientos modernos, propios para aclimataciones y de acuerdo con los requisitos del clima y cedo el mío a los que tienen que salir de la ciudad por muy poco dinero. Aurelio Hernández, finca Nuestra Señora del Carmen. Lucero. 51464 29 oct.

SE vende la casa Salvador 43, en el Cerro. Precio 3,200 pesos. Informan Teléfono X-1485. 51463 3 nov.

3,100 PESOS con facilidades se vende una casa con portal de mampostería, sala, saleta, tres habitaciones de forro doble, y cocina y servicios amplios de mampostería, patio y hermoso traspatio. Armas próximo a Concepción, teléfono U-5246. Ortiz, de 9 a 11 y de 1 a 4. 51299 25 Oct.

GANGA. Se venden 3 casas Progreso, a dos cuadras del Parque, 7.40 frente 14.50 fondo; Lagunas de 2 plantas, entre Escobar y Lealtad 214 mts. 23,500 Gervasio entre Reina y Estrella, de 3 plantas, renta $150 en 18,500. Teléfono M-5803. Paco de 1 a 3. No corredores 51222 25 Oct.

FINCAS URBANAS

OCASION

Se vende una casa en Marianao, a dos cuadras de la calzada, de mampostería y tejas, compuesta de portal, sala, saleta, cuatro cuartos grandes y uno chico, cocina, ducha, inodoro y patio. Superficie plana: 230 metros y 27 centímetros. Renta $30 mensuales. Precio: $2.600. Dirigirse a Pedro A. Molina, Bolsa de la Habana. Teléfonos A-2161, A-2162 y X-2038. 51201 25 oct

VENDO casa moderna en calle comercial, renta 180 pesos un solo recibo, 22,000 pesos en la ciudad esquina moderna con bodega renta 200 pesos un solo recibo, 25000 pesos tengo esquinas de varios precios, hay una de ,5800 pesos renta 50 y tiene bodega. Informa Francisco Fernández, Monte 2-F. 51278 26 Oct.

CUATRO CASAS REGALADAS

en Lawton, una de esquina, tres cuartos, portal y jardines, puertas de cedro y dos pulgadas, $1.000 y $3.800 de hipoteca y tres más de $500 y reconocer $3.00 de hipoteca, buen baño y cielo raso y alquiladas. X-1356, de 8 a 10 a. m. 51255 21 oc.

SE vende una casa moderna en Escobar y Neptuno. Informan teléfono U-2027. S-6629 29 Oct.

GRAN NEGOCIO

Vendo en lo mejor de San Francisco, casa portal, sala, saleta, tres cuartos, comedor, cocina, baño, patio y traspatio. Tranvía por la puerta, doy regalada a DIEZ Y OCHO PESOS METRO DE TERRENO Y FABRICACION, de 1 a 6. Lealtad 242. 51297 6 Nov.

VENDO MI CASA

en Ampliación de Almendares o la alquilo calle Fuente entre C y D a una cuadra de la línea y una del parque Japonés. Con jardín, portal, sala, tres cuartos, comedor, baño, cocina, patio y traspatio. "Villa Enriqueta". 50992 25 Oct.

VENDO 4,900 pesos, chalet Octava entre Dolores y Tejar Lawon, moderna toda de cielo raso, portal, sala, dos grandes habiaciones, comedor al fondo, baño completo, cocina, patio y traspatio, entrada independiente, ranvía al frente. Informe directo con su dueña. Jesús del Monte, Zapotes número 5 entre San Indalecio y San Benigno. 50833 30 oct.

SE VENDE una casa de catorce varas de frente por cuarenta y dos varas de fondo a $60 la vara en San Miguel entre Escobar y Lealtad, acera de la brisa. Informan en el núm. 126 de San Miguel. 50926—30 Oct.

POR tener que ausentarme, vendo el hermoso chalet situado en la calle Encarnación número 35, entre San Benigno y Flores, Jesús del Monte. Puede verse de 2 a 6 p. m. Propietario en la misma. 48231 3 Nov.

VIBORA
REPARTO MENDOZA

Vendo casas acabadas de fabricar; hay de varios tipos y precio con y sin garage Vea a su dueño, Marcelino Perdomo, en otra casa que está terminando en la calle Libertad entre D'Strampes y Figueroa, cuadra y media de la doble línea de Santos Suárez. 50574 28 Oct.

SE desea comprar en el Vedado un chalet que tenga 7 a 8 cuartos en los altos y que su precio no sea desproporcionado. No corredores. Tel. U-4217. 50286 25 oct.

VENDO Calzada de Columbia magnífica casita, jardín, portal, sala comedor dos cuartos, baño completo, patio y traspatio, $4.500, parte contado, resto $23 mensuales. Informan Banco Nova Scotia 309, M-3588, Cuba y O'Reilly. 49526 27 Oct.

PROPIEDAD DE ESQUINA

Vendo una esquina que mide 1350 varas, tiene fabricado 900 metros, se vende a 25 pesos la vara. Fabricación y terreno está alquilada toda a comercio en 3 recibos. Deja el 12 por ciento anual libre. Fabricación de primera. Se deja parte en hipoteca al 8 por ciento anual. Informes en Amistad 136, B. García. 49817 28 Oct.

HORROROSA GANGA

Vendo en San Francisco casa, de portal, sala, saleta, tres cuartos, cocina, baño, patio y traspatio en $3,850 a pagar a plazos. Lealtad 242 entre Belascoaín y Carmen. 49469 26 oct

COMPRO una finca urbana o rústica, provincia Habana, pagándola con propiedad de pequeños solares, sin gravámenes que forman preciosa esquina en Batista, alcantarillado, tranvías, todo $7 vara. Dueño: Ravelo X1496. 5090 6 25 oc.

VENDO casa de tres pisos construcción de primera clase cada piso consta de vestíbulo, comedor, sala, tres cuartos, doble baño, cocina y patio, renta $180 mensuales, está situada en Virtudes, después de Belascoaín, se dan facilidades de pago. Informan por el teléfono U-1980. 50768 26 Oct.

COMPRA Y VENTA DE CASAS

Fincas rústicas y solares. Dinero en hipoteca; mis informaciones gratis son honradas y verdad; sefiún tengo demostrado a mis numerosas amistades durante cincuenta años en la Habana. San Miguel 125 U-1802. Manuel Llenín. 50603 29 oc

(37)—Rústicas

SE desea comprar una finca de una a dos caballerías que tenga arbolado y próxima a vías de comunicación. Diríjanse por escrito a Colonia Leonesa, Prado 110-B por Neptuno. 50470 28 Oc.

VENDO finca recreo en Corralillo, Hoyo Colorado, con grande y hermosa casa vivienda, garage, caballerizas, casa portero, court de tennis, jardines para casi toda la finca, árboles frutales, 39 clases de mangos, planta eléctrica y abundante agua, por el fondo tiene la laguna de Ariguanabo, muy propio para cacerías, y casa de botes. Se permuta con facilidades. Pedro Sala, teléfono I-4990 y M-6932 en días hábiles. 47781 30 Oct.

(I) COMPRA Y VENTA DE SOLARES YERMOS

REPARTO La Sierra vendo solar, acera sombra, 19 varas de frente 23.17 de fondo, grandes facilidades de pago si fabrica pronto 1ra. entre 6 y 8 pregunten por Jaime. 51268 26 Oct.

10 CENTAVOS — DE 7 A. M. A 4 P. M.; Y DE 4 A 10 P. M. 15 CENTAVOS

SOLICITUDES DE TRABAJO: DIEZ CENTAVOS
DEPARTAMENTO DE ANUNCIOS CLASIFICADOS

10 CENTAVOS — DE 7 A. M. A 4 P. M.; Y DE 4 A 10 P. M. 15 CENTAVOS

FOLLETIN 23

MARCEL PRIOLLET

¡Vendida.... en la Flor de su Juventud!

NOVELA

VERSION DE

FERNANDO BARANGO-SOLIS

TOMO I

De venta en las librerías "La Moderna Poesía", Pí y Margall 135 y "Cervantes", Av. de Italia No. 62, Telfs. A-0545 y A-4958

(Continúa)

—¿Pero qué ha hecho el pobre señorito Ricardo?...

—¿No sabe usted nada?...

—¡No!...

—La bailarina...

—¿Qué bailarina?...

—Nadia Fedorof, esa bailarina rusa de la que hablan todos los diarios...

—¿Y qué?...

La portera levantó los hombros, pues tanta ignorancia por parte de su interlocutora le parecía anormal. Entonces inclinándose sobre el oído de la vieja María, le dijo confidencialmente:

—Esta mañana, Nadia Fedorof ha sido encontrada muerta... asesinada... ¡Y el asesino... es Ricardo de Orceval!...

La vieja se extremeció y quedó como desvanecida bajo aquel terrible golpe. Las mil arrugas de su cara se pronunciaron extraordinariamente. Sus párpados pestañearon sobre sus ojillos grises y sus manos descarnadas se juntaron en un desesperado ademán de súplica.

Un nombre, un solo nombre incomprensible para los allí presentes, asomó a sus labios.

—¡Lisa!...

Luego, rehaciéndose, luchó contra la terrible emoción y fué con voz casi segura que preguntó a la portera:

—¿Y por qué?... ¿Por qué ha hecho eso?...

—¡Para robar!...

Nadie hubiera podido prever el efecto de aquella contestación. La cara rugosa de María se distendió de súbito. Una risa violenta sacudió todo su ser y una carcajada histérica salió de su garganta, acompañada de un grito:

—¡No es verdad!...

Los policías, ocupados en registrar todos los muebles del cuarto interrumpieron su labor mirando a la aldeana con extrañeza.

—¿Qué le pasa a esa vieja loca?—gruñó el juez.

María no oía nada. Su risa nerviosa y estridente continuaba llenando con sus ecos la estancia, mientras con voz sorda repetía:

—¡No es verdad!... ¡No es verdad!... ¡No es verdad!...

.. ..

VIII

Y SE ABRIO UN ABISMO...

El señor Derblaye, juez de instrucción, no llegaba nunca a su despacho antes de las tres de la tarde.

Era lo que se ha convenido en llamar una personalidad parisina, es decir, un hombre que no faltaba nunca a las reuniones de sociedad, a las grandes solemnidades oficiales, a todas las juntas, a los estrenos teatrales y a los banquetes.

Contertulio agradable espiritual en su conversación, hombre amable y gentil y además arrogante, pero por otra parte, magistrado perspicaz y severo, justo a carta cabal y austero servidor de la ley, el señor Derblaye estaba orgulloso de ser, a la vez, el preferido de las damas del gran mundo y el terror de los criminales cuyos procesos tenía que instruir.

Hacía un madrigal y mandaba un hombre a la gillotina con la misma desenvoltura y la misma naturalidad.

Lo mismo que veía una mujer rendida en cada una de las que cortejaba veía un culpable en cada acusado.

Por esta razón, sus compañeros envidiaban el medio especial de que se valía para interrogar a los detenidos, acorralando al hombre, apretándole las clavijas, sometiéndole a una verdadera tortura y obligándole a contradicciones llevando así al detenido, entre esperanzas y amenazas al término que se proponía.

Como verdadero dilettanti, el señor Derblaye se complacía en batir lo que él llamaba su "propio record". Trabajaba siempre con el reloj delante y así veía con satisfacción que el tiempo que él necesitaba para arrancar a un criminal sus confesiones, era el que cualquier otro juez hubiese necesitado para conocer simplemente al acusado.

Esta ventaja permitía al señor Derblaye no dedicar más que breves horas al día a su labor oficial con lo que proporcionaba una gran satisfacción a los empleados, secretarios, guardias y ordenanzas, destinados a su servicio.

Así no es de extrañar que sus subalternos se quedaran aquel día muy sorprendidos cuando vieron aparecer al señor juez en su despacho alrededor de las dos y entrar en él como un huracán. ¡Nunca le habían visto llegar tan temprano!...

El señor Derblaye se instaló ante su mesa de trabajo, colocó su reloj encima, al lado del tintero, abrió un legajo de papeles y ordenó:

—¡Asunto Nadia Fedorof! Que entre el acusado... ¡En seguida!...

Hubo un murmullo en la gran sala, sombría y austera.

Transcurrieron diez minutos, muy largos para el juez que nerviosamente tamborileaba con sus dedos sobre la mesa.

Por fin se abrió la puerta. El acusado apareció, seguido de dos policías.

—¡Acérquese usted!—invitó el señor Derblaye.

Mientras los guardias se sentaban en una banqueta, cerca de la puerta, Ricardo de Orceval dió algunos pasos en dirección a la mesa.

El alguacil, con tono seco y altivo, interrogó a Ricardo para establecer su identidad.

El joven contestó con una voz de autómata, indiferente, como si fuese víctima de una pesadilla.

Cumplida aquella formalidad, el señor Derblaye sacudió los hombros y levantó la cabeza enseñando su cara que él creía interesante dando la impresión de un artista que se prepara para hacer su aparición en escena.

—Siéntese usted, señor Ricardo de Orceval—dijo amablemente designándole una silla colocada enfrente de él—. Sí... Siéntese usted... Además, si bien es verdad que no ofrezco asiento a todos los que comparecen delante de mí, con usted es muy distinto... ¡No es usted un acusado corriente! Su familia... su nombre...

"Somos de una misma categoría... Es por eso que con una benevolencia extraordinaria me preparo para escucharle...

"Vamos a ver... ¿Qué tiene usted que decirme?...

El hábil preámbulo del juez de instrucción había hecho su efecto.

Se comprendía visiblemente que Ricardo había salido del atontamiento en que se hallaba sumido.

Sentóse y comenzó a hablar.

—Señor juez, no puedo hacer más que repetir lo que esta mañana dije al comisario cuando me detuvieron...

—Sí... sí... ¡Ya lo sé! He echado una mirada sobre el informe... ¡Caramba! Todo eso es muy confuso, quisiera más precisión... y sobre todo más franqueza, joven...

—No he dicho más que la verdad...

—No deseo más que poder creerle a usted. Es mi obligación; pero preferiría otra cosa... Mire, supongа usted que no sé nada de este asunto... Cuénteme usted el empleo que dió a su tiempo durante todas las horas que faltó de su casa, desde que salió después del almuerzo. ¡No está todo tan lejano! Seguramente, sus recuerdos no se pueden haber borrado...

—En efecto, señor juez... Desde luego, el empleo que di a la tarde no tiene nada de misterioso. Me dediqué a hacer visitas, gestiones...

—Para encontrar dinero, ¿verdad?

—¡Sí!

—¿Para qué necesitaba usted dinero?

—Para...

—¿Duda usted?...

—Le pido a usted perdón, señor juez; pero le suplico que en cuanto sea posible me evite usted pronunciar un nombre, el de una persona muy querida para mí y que desearía ardientemente no ver mezclado en este lamentable asunto...

—¿Ya empieza usted a hacer misterios?...

—Compréndalo, señor juez... Es para mí una cuestión de honor no aludir siquiera, por temor de manchar su reputación, a la mujer que adoro.

—En consecuencia, ¿se niega usted a contestarme?

—No me niego; pero esa explicación me parece completamente inútil...

—¡Bueno!... ¡No insisto más!... Es usted libre de hacer lo que le plazca...

"Sigamos. Ayer se pasó, pues, el día buscando dinero...

"Si no me han informado mal, necesitaba usted una cantidad importante... ¿No es así?

—Sí, señor... ¡Cincuenta mil francos!...

—¿Esos cincuenta mil francos los necesitaba usted "a cualquier precio"?

—Pero...

—Son las mismas palabras que usted dijo a sus compañeros que acababan de almorzar con usted:

"—Voy a buscar... encontraré..., tengo que encontrar... "a cualquier precio"...

"¿No es así?...

—¡Así es!

—Queda, pues, un punto bien establecido.

"Alocado, decidido a todo, recorre usted todo París, en busca de una cantidad que generalmente, perdóneme usted la expresión, no se encuentra debajo de una pata de caballo.

El alguacil y los guardias se echaron a reír. Con un tono indulgente, pues estaba orgulloso de su éxito, el juez les impuso silencio.

Prosiguió, retrepado en su sillón, y con un acento intencionadamente indiferente:

—¿Esos cincuenta mil francos no los encontró usted?

—¡No!

—¿Entonces?... Hable usted... le escucho... No vamos a terminar nunca, si tengo que arrancarle las palabras una a una.

Ricardo bajó la cabeza; pero decidiéndose, al fin, dijo:

—Entonces concebí la idea de dirigirme a Nadia Fedorof. Fuí a esperarla a la salida del teatro. Me acogió, como siempre, admirablemente...

—¡Permítame usted!—interrumpió el juez—. ¿Mientras esperaba usted a la bailarina estaba firmemente decidido a pedirle dinero?

—Acabo de decírselo a usted...

—Perdone usted mi extrañeza—dijo irónicamente el señor Derblaye—. Usted ha hablado de honor hace un momento... ¡No comprendo el honor de un hombre que va a llamar a la puerta de la caja de caudales de su querida!...

—¡Nadia Fedorof no ha sido nun-

M.E.C.D. 2016

SOLARES YERMOS

SOLARES VEDADO

Calle 17, 200 pesos; 23, 1000 pesos; media cuadra 23, 300 pesos; de contado, resto hipoteca plazos. Buenas medidas. Reina 43, sastrería, 9 a 12, 2 a 4. 51271 25 Oct.

SE vende en la calle Quiroga número 1, Jesús del Monte, un terreno de 4.500 m.c. con su casa destruída por el ciclón del 1926. Para informes, Máximo Gómez 57 y 59, librería "La Propagandista". Habana. 51065 29 Oct.

DESEO comprar terreno situado en Quinta Avenida, Reparto Miramar. Valor no más de diez pesos vara. Pago contado. Trato exclusivamente con dueño terreno, no corredores; no quiero perder tiempo ni hacerlo perder. Escriba detallando situación y medida a Alfredo Suárez, Apartado 313, Habana. 51266 25 Oct.

AVENIDA de Acosta entre Lawton y 4a. vendo un solar 9 y media varas de frente por 47 de fondo a 3 pesos vara. Informan Tel. I-2466. 51456 3 nov.

VENDO una esquina en magnífico punto del Vedado mide 356 metros terreno y fabricación a 45 pesos o la cambio por un solar del centro o de esquina en la Quinta Avenida del Reparto Miramar. José Marrero. Aguiar No. 45, teléfonos A-7672 y U-6212. 51122 25 oc.

SOLARES

Vendemos a plazos solares bien situados. Grandes facilidades de pago.
MENDOZA Y CA.
Obispo 63. Telf. M-6921
E 1763 Ind 1 ag.

A 10 pesos vara se vende un lote de 778 varas en Calzada de Columbia esquina a Godínez, cerca del Colegio de Belén, rodeado de magníficas fabricaciones. Facilidades para el pago. Trato directo con el comprador. Informan San Ignacio 40, Bufete Jiménez, Ortiz y Barceló. A-8701. 50293 25 oct.

REPARTO "LA ASUNCION"

Con: Calles, aceras, agua, luz, alcantarillado y parque. Parcelas a plazos desde $10.00 la vara. Miden: 10x22, 10x25, 10x30 los centros. 17x29, 19x29 o más las esquinas. Pida informes a Gonzalo Forcade. Teléfono X-1978 en la Oficina del Reparto, en el Castillo por Luyanó.
E-1841 Ind. 10 agt.

REGALADO. Vendo sumamente barato 920 varas terreno en la calle Gelabert frente al Gran Parque Cordova Víbora, a $3 y medio (fijo. Informan San José número 8. vidriera tabacos. 50389 26 Oct.

VEDADO, 21 ENTRE C y D

Se vende solar sombra y llano 22.60 x 50. Pedroso, cerca Infanta, solares 10 x 30 varas. Facilidades pago. Tavel. F-4252. 49689 11 nov.

SE VENDE

Terreno propio para finca de recreo en la carretera de Arroyo Arenas a Jaimanitas. Cuarentidós mil metros de tierra roja. Al lado del Club Cazadores. Se da facilidad de pago. Teléfono M-6368. Preguntar por el dueño S-6554 28 Oct.

APROVECHE que la fabricación está barata. Se vende la esquina de Manrique y San José midiendo 416.73 metros. Se da a cien pesos el metro y puede dejarse en hipoteca hasta 25.000 pesos. Para más informes José Pascual Finlay 143. Teléfono U-4163. S-6471 29 Oct.

VEDADO solar en ganga. Vendo en lo mejor del Vedado un solar de esquina de 20x21 metros, a $28. Aprovechen ganga. Arrondo y Nicolás, San Miguel 75, tel. M-4365. 50746 25 Oct

(J) COMPRA Y VENTA DE ESTABLECIMIENTOS

SE vende una industria que puede manejarse con poco dinero y es muy productiva, José de San Martín 77, entre Escobar y Gervasio. 51476 31 oct.

SE vende un buen puesto de frutos del país. Aves y huevos, hace buena venta y se da barato. Informan en el mismo. Sol número 110. 51472 27 oct.

SE alquila cocina y comedor con varios abonados. Para informes Prado 113, carpeta. 51324 26 oct

BUEN negocio. Se vende una lechería en buen barrio, tiene buen contrato, su dueño no la puede atender, tiene otro negocio. Informan en Salvador 35, Cerro. 51428 26 oct

EN CUATRO MIL PESOS

y dos mil más a reconocer, traspaso buen negocio acreditado, por no poder atenderlo. No requiere ciencia manejarlo. Su valor es de diez mil pesos. Informan Consulado 89, primer piso, derecha, de 2 a 4. 51157 26 oc

LECHERIAS una en la Calzada más comercial de la Habana, 3.500 pesos; vende 50 pesos garantizados; otra cerca del Campo Marte, 1.000 pesos; vende 30 pesos; alquiler 30 pesos; vendo 30 pesos alquiler 30 pesos con habitación. Informes San Miguel 125, U-1802. Señor Llenín. 51159 26 oc

CANTINA Y FONDA $1.400

en la Habana; es ganga, para el que entienda el giro; urge la venta por embarcarse su dueño. Informan los señores Alvarez y Suárez, Cerro 535 entre Tejas y Buenos Aires o San Rafael y Oquendo, café. 51245 25 oc

CANTINA DE BEBIDAS

vendo barata, hace 100 pesos de cajón diarios, se da a prueba, 9 años contrato y gran café en la mejor calle de la Habana; facilidades en el pago; se admite una propiedad en pago. Informes Avenida Menocal y Santo Tomás, bodega. 51285 24 Oct.

IMPRENTA

SE vende una imprenta en producción, equipada con todos los aparatos necesarios, 5 linotipos, 3 prensas grandes, 3 pequeñas, cortadora de papel, plegadora, cosedora, motores y demás útiles. Pueden hacerse ofertas por todo o por partes. Teniente Rey número 27, Habana. Teléfono A-7105. 51075 5 Nov.

CAMBIO VENDO Y COMPRO EN 24 HORAS

Bodegas, Cafés, Barras y Lecherías. Compro pagarés sobre establecimientos. Informes gratis. Suárez, Cerro 535, entre Tejas y Buenos Aires. 51244 1 nov

GRAN taller de carpintería. Se alquila o se vende con maquinaria moderna motores directos con una gran nave se alquila 65 pesos, hay cuchillas para todas clases de molduras. Informan Teléfono I-6738. 51119 25 oc.

HOTEL restaurant, se vende uno con 30 habitaciones, punto céntrico, poco alquiler. Se da baratísimo por ausencia del propietario. Informan, Cuarteles, 4. 51140 29 oc.

SE alquila carnicería en casa acabada de construir hab'litada de todo, mucho barrio y de porvenir en General Lee y Reina, Quemados de Marianao. Teléfono FO-7943. 50829 28 Oct.

SE vende una fonda muy barata. Precio 1.500 pesos. Punto inmejorable. Calle Aguila 101, entre San Miguel y Neptuno. 49229-30 31 Oct.

FARMACIA. Se vende en parte céntrica de esta ciudad, en menos de la cantidad en ella invertida. Está situada en calzada de doble vía. Informan no por teléfono. Aldaya y Bofill. Droguería Sarrá. 50458 25 Oct.

ESTABLECIMIENTOS

BODEGUEROS VENDO

Bodegas baratas de 2,000 pesos con 1,000 pesos de contado, vendo una en 8,000 pesos con 4,000 pesos de contado, vende 80 pesos diarios más 40 de cantina; tengo una en 3,250 pesos con 1,250 pesos, contrato de 6 años. Alquiler 25 pesos, vendo otra en 3,450 pesos con 1,500 pesos de contado, vende 55 a 60 pesos diarios con contrato 5 años. Alquiler 30 pesos y tengo varias más en venta en la Habana y sus Repartos. Véame en Amistad 136, B. García. 49817 28 Oct.

VENDO UN CAFE BARRA

en el centro de la Habana, vende diario 60 pesos de cantina, contrato 6 años. Alquiler 300 pesos y alquila 425 pesos o se admite un socio para que administre, queda libre mensual de 400 a 500 pesos. Precio 9,250 pesos, puede dar 5,000 pesos al contado y lo demás a pagar. Véame que es un negocio que le conviene. Amistad número 136, B. García. 49817 28 Oct.

SE vende muy barata la Casa de Modas, Lagunas No. 2 esq. a Galiano. Teléfono M-7368. 51429 28 oct

BENJAMIN GARCIA, CORREDOR

Vendo y compro establecimientos de todas clases. Vendo panaderías. Alquilo locales para panaderías, tengo uno en Neptuno propio para panadería, cerca del Parque Central. Doy y tomo dinero en hipotecas a un tipo más bajo que los demás. Vendo y compro propiedades de centro y de esquina en la Habana y sus barrios. Negocios serios y honrados cobrando estrictamente el uno por ciento de comisión para cualquier asunto que le interese. Véame en Amistad número 136. oficina. Benjamín García. 49817 28 Oct.

SE vende uno o dos cafés muy baratos y buenos contratos por no poderlos atender su dueño. Informan San Isidro 68, café. Sr. L. Glass. 48619 5 nov.

PAULINO FERNANDEZ (INTERMEDIARIO COMERCIAL). COMPRO Y VENDO ESTABLECIMIENTOS TODOS GIROS Y TODOS PRECIOS. TENGO NEGOCIOS CON $500 DE CONTADO $1,000, $1,500, $2,000, $2,500, $3,000, $4,000, $6,000 Y $8,000. VEAME: NO IMPORTA QUE TENGA UD. POCO DINERO SI ES FORMAL. FINCAS URBANAS Y DINERO EN HIPOTECA. INFORMES: BELASCOAIN Y CARLOS III, CAFE CELADA (VIDRIERA DE TABACOS) DE 2 A 5. TELEFONO U-5291. PAULINO. 50173—26 Oct.

CAFE LECHERIA

Vendo un café lechería en 5000 pesos. con 2,500 pesos de contado, a dos cuadras de Parque Central, tiene 4 años de contrato, vende 60 pesos diarios, garantizados. está montado todo a la moderna y tengo otra en 1,200 pesos, con 800 pesos contado, paga 30 pesos de alquiler y vende 30 pesos diarios, contrato 5 años. Informan en Amistad 136, B. García. 49817 28 Oct.

VIDRIERA tabacos, quincalla y billetes, se vende en lo mejor de la Habana. Buen contrato y fácil pago. Razón Muralla 103, segundo piso, de 7 a 8 y de 12 a 2. Sr. Lizondo. S-6455 29 Oct.

BODEGAS EN VENTA

Vendo bodega sola en esquina en el centro de la Habana, solo cantina, 6 años contrato, $11.000 con $5.000 de contado. Informa: señor Tamargo, San José y Belascoain, café, de 2 a 5, Tel. U-5540.

Vendo otra en el barrio de Jesús María, cantinera del mismo dueño, hace 12 años $9.000, con $4.000 de contado, resto a pagar cómodo, con vivienda para familia. Informa: señor Tamargo, San José y Belascoain, café, de 2 a 5.

$1.000 a $1.500 de contado, bodega sola en esquina, mucho barrio; está abandonada, es un gran negocio. Véala. Informa; Tamargo. San José y Belascoain, café de 2 a 5.

Vedado, vendo 4 bodegas solas en esquina, fincas nuevas y buenos contratos. Informa: Tamargo. San José y Belascoain, café, de 2 a 5. 49408 31 Oct.

VENDO UNA CANTINA

que vende 50 pesos diarios de cantina. Refrescos, lunch y helados y dulcería, por tener que ausentarse su dueño al extranjero, contrato 5 años. Alquiler 50 pesos con luz, precio de situación, 3,500 pesos con 1,500 pesos de contado o admito un socio para administrarlo. Véame que le conviene. Informes en Amistad 136, B. García. 49817 28 Oct.

VENDO CAFES BARATOS

de 1,000 pesos, 1,500 y 2,350 con contrato y poco alquiler con la mitad de contado y cambio cafés por bodega, lecherías por propiedades, propiedades por bodegas, vendo casas de huéspedes y hoteles y cambio fincas rústicas por urbanas. Negocio en 24 horas. Reserva y honradez. Informes Amistad 136, B. García. 49817 28 Oct.

VENDO UNA PANADERIA

la mejor y mayor montada de Marianao. Maquinarias modernas, finca moderna. Dos hornos criollos uno de 7 y media varas y el otro de 6 y media varas, 2 camiones Ford, un carro con una mula 2 carretillas de mano, está elaborando 800 libras de pan dentro 10 días Elabora 1500 libras. Contrato 8 años. Alquiler 150 pesos mensuales, con una casa alta para familia, la panadería tiene dos entradas, no tiene ninguna columna en el centro. Precio 4,500 pesos con 2,500 pesos de contado y el resto en plazos de 500 pesos cada 6 meses, sin interés. Informa su dueño en Amistad 136, oficina, B. García. 49817 28 Oct.

(K) COMPRA Y VENTA DE ANIMALES

VENDO una perra Policía de pura raza; tiene dos años. Calle 17 y M, altos del café, Vedado. Se puede ver por la mañana solamente. 51151 30 oc

GALGOS RUSOS

Vendo cachorros de tres meses, hijos de padres importados; hermosos ejemplares. Avenida de Serrano entre Santa Emilia y Santos Suárez, Villa Nicolasa, después de las 12 m. Teléfono I-5625. 57145 30 oc

CAZADORES. Se venden perros de caza Pointiers legítimos, a muy módicos precios. Pídanse informes al teléfono F. O. 7628. Bodega. Marianao. 50598 27 oc

(L) AUTOMOVILES

(39)—Venta

SE vende un Hudson tipo sport. Informan Compostela 139, garage. 51216 30 Oct.

NASH SEDAN

7 pasajeros, tipo moderno ruedas de alambre, cinco meses de uso, como nuevo. Facilidades de pago.
AGENCIA CADILLAC
Avenida Washington (Marina) 12, Habana.

CHRYSLER "80"

Imperial, faetón de cinco pasajeros, pocos meses de uso, ruedas de alambre.
AGENCIA CADILLAC
Avenida Washington (Marina) 12. Habana.
E 2439 25 oc

AUTOMOVILES

DOGHE Brother. Se vende, gomas completamente nuevas, reforzadas y acumulador también nuevo. No ha trabajado de alquiler y ha sido siempre manejado por su dueño. Garage "Broadway", Zanja y Belascoaín. 51421 26 oct

CADILLAC "57"

Touring, 7 pasajeros, pintura, fuelle y vestiduras en muy buen estado, ruedas de alambre en buenas condiciones mecánicas. Precio $600.
AGENCIA CADILLAC
Avenida Washington (Marina) 12. Habana

BUICK MASTER SIX

Touring, 7 pasajeros. Ruedas de alambre, acabado de pintar con Duco. Fuelle de lona nuevo, vestiduras en perfecto estado.
AGENCIA CADILLAC
Avenida Washington, (Marina) 12. Habana
E 2438 26 oc

VENDO un Chevrolet 100 pesos lo menos; con fuelle, vestiduras y gomas nuevas, con buena prueba. Informes Rita 18, Reparto Juanelo. Teléfono X-1446. 51160 25 oct

COMPRO automóvil a cuenta de pequeño solar $7 vara, o la preciosa esquina de 42 x 24 Calle 12 y D. Reparto Batista $8 vara, alcantarillado, tranvías, todo. Dueño X-1496. Atiendo otras proposiciones. 50906 25 oc.

SI usted quiere pintar su automóvil San José 126, José Iglesias. 6575 30 Oct.

SE vende un Chevrolét, tipo sport, con 4 gomas nueva y una repuesto, y su marca nueva pintado con vestidura nueva y su guarda fango nuevo, en 225 pesos, por no poderlo atender su dueño José Martínez, Zapata 7, letra D. 50375 25 Oct.

NATIONAL 7 pasajeros perfecto estado con 5 ruedas, vestidura nueva, precio 60 pesos. Aguacate 154, teléfono A-3107. 51293 27 Oct.

FIAT 501 garantizado perfecto, cinco asientos $375.00. San Lázaro 390. U-2143. No hay comisión. 50414 26 Oct.

(40)—Reparaciones y Accesorios

GOMAS baratas. 30x3 1|2 cuerda, $6.85; 31x4, $14.15; 32x4, $9.50; 33x4, $15.95; 32x4 1|2 $20.50; 35x4 1|2, $22.50; 30x5, $27.00; 33x5, $29.90; 29x440, $8.00; 30x525, $15.25; 31x525, $17.25. Cámaras desde $1.35. Havana Tire Co. San Lázaro 240, esquina a Campanario, tel. M-6609. S-6630 6 Nov.

(LL) DINERO EN HIPOTECAS

(41)—Se ofrece

TENGO 15000 pesos para hipoteca al 8 por ciento, Habana o Vedado tengo partidas pequeñas para los repartos, 20000 pesos más con garantía a cualquier barrio. Informa Francisco Fernández, Monte 2-F. 51279 28 Oct.

PARA hipoteca 5,060 pesos al 7 por ciento, otras cantidades hasta 60,000; bajo tipo sobre casas, construcciones, solares, Habana, Repartos. Trato directo, Gervasio 113 altos, de 12 a 3. 50866 29 oct.

HIPOTECAS en 24 horas. Tenemos más de $100.000. Fraccionamos desde 300. Hacemos operaciones en todos los barrios, también en Marianao y Guanabacoa, absoluta reserva, también damos sobre segundas y terceras hipotecas, interés módico, traiga su escritura para firmar en el acto. Arrondo y Nicolás, San Miguel 75, tel. M-4365. 50744 17 Nov.

PARA hipoteca 5,000 al 7 por ciento; otras cantidades; bajo tipo, sobre casas hasta $60,000; construcciones, solares, Habana, Repartos. Trato directo: Gervasio 113, atos de 12 a 3. 50866 29 oc.

DINERO sobre automóvil. Si usted necesita cualquier cantidad sobre su máquina con módico interés y absoluta reserva vea a Arrondo y Nicolás, en San Miguel 75, teléfono M-4365. Operaciones en el momento. 50745 6 Nov.

DOY en hipoteca de 3 a 4 mil pesos al 9 0|0 igual de dos a cuatro años, doble garantía. González. M-3095. 50283 25 oct.

DINERO hipotecas, préstamos comerciales, Orbón. Malecón 3. 50339 29 oct

EN hipoteca 500 a 5,000 pesos sin comisión Habana Repartos, también 6,000 a 50,000 pesos. Voy a domicilio, Neptuno 29 "Campoamor", de 9 a 3. Díaz. M-7573. 50258 25 oct.

HIPOTECAS

En grandes y pequeñas cantidades en primera y segunda hipotecas al mejor tipo de plaza, sobre casas construídas y en construcción en la Habana, Marianao y sus repartoso también sobre fincas rústicas y solares yermos, brevedad y reserva, Martínez y Prieto. O'Reilly número 23, de 10 a 12 y de 3 a 5. Teléfono A-6951. E 1894 Ind 15 ag.

CLAUDIO R. ARELLANO

Dinero en Hipoteca
Tel. A-8297. Cuba, 50
E 1768 Ind 1 ag.

DINERO para hipotecas al tipo más bajo de plaza, en todas cantidades, con la mayor reserva y prontitud. Miguel F. Márquez, Cuba 50. E 1755 Ind 1 ag.

DINERO PARA HIPOTECAS AL 7 POR CIENTO
COMPRA VENTA DE CASAS
CLAUDIO DE LOS REYES
Cuba 54
DE 10 A 11 Y DE 2 A 3.
50670 4 nov

(42)—Se toma

NECESITO cinco mil pesos primera hipoteca. Voy a comprar casa en Marianao en diez mil. Manuel Ferreiro. Pago 12 por ciento. San Miguel 116. 50632 25 Oct.

(N) COMPRA-VENTA DE OBJETOS VARIOS

BILLARES

Se vende una magnífica mesa de carambolas con poco uso, se da barata. Informan en Amistad 116, bajos, de 4 a 7 p. m. 51337 27 oct

VICTROLA ORTOFONICA FLAMANTE

Se vende muy barata por embarcarse. Zulueta, 20 bajos entre Trocadero y Animas. 51126 24 oc.

COMPRA-VENTA DE OBJETOS

REGISTRADORA NATIONAL

Niquelada se vende una, modelo 442 con un año de uso, y certificado de propiedad, tiene cinta interior. Da tiquet y marca hasta $29.99. Costó $325, se da en $200, es inútil intentar rebaja, Ramón Menéndez, Salud 123, Habana. S-6399 26 Oct.

SE vende una máquina de planchar Hoffman, modelo 6-A, Está en buenas condiciones y se da barata. Llame al teléfono U-4323 y pregunte por Jesús, que le informarán. 51169 25 oc

MAQUINA Underwood Modelo 5 con su bureau cerrado, en buen estado, se da en cuenta. Muralla 98. Departamento 201, teléfono A-0217. 51287 28 Oct.

(Ñ) ENSEÑANZAS

ESTUDIO MARIANO MIGUEL

ESCUELA LIBRE DE PINTURA

PREMIADO en la Exposición Nacional de Bellas Artes de Madrid, de 1904. Expositor de "Societé de Artistas Franceses" de París, 1893. Diploma de Honor del Salón de Otoño de la Asociación de Pintores y Escultores de Madrid 1924. Jurado del Concurso Aguafuertes del Círculo de Bellas Artes. Madrid, 1922.

Clases de Pintura. Estética y procedimiento del color, Aguafuerte, Repujado en cuero y metal Batik Clases especiales para Arquitectos, Militares y profesores de Magisterio.

ESTUDIO
Edificio del DIARIO DE LA MARINA
Telf. F-3363.
E 55 Ind. 1 ...

INGLES: Caballero inglés de Londres, da lecciones de su idioma. Excelente conocimiento del castellano. Precios moderados. Dirigirse Farnes. Horas 7 a. m. a 10 p.m. Hotel Palace o Refugio 27 altos. 50959 27 oct.

UNA señora americana graduada de la Universidad Americana, tiene seis horas libres por las tardes para clases en inglés. Referencias de las mejores familias cubanas. Teléfono M-3281. 51231 28 Oct.

INGLES an english gentleman, native of London, possessing a fluent knowledge of castellaño, gives tuition in his language. Private lessons only. Apply to. Farnes, Palace Hotel of Refugio 27. 51230 28 Oct.

PROFESORA ingles, de Londres, tiene horas libres Phone. FO-9125. 50995 10 Nov.

BECAS hasta el día 30. Mecanografía, Ortografía, Taquigrafía Pitman, Aritmética y Piano. Todo $5. Mecanógrafos en un mes $5. Canto $5. Pagos adelantados. Se otorgan diplomas, Merced 38, altos, casi esquina a Habana. 50996 27 Oct.

EX-DIRECTOR DE ESCUELAS

Da clases a domicilio; elementales y superiores. Larga experiencia en la enseñanza de niños. Módica pensión. Avisos de doce a una y 5 a 7 p.m. Tel. M-5120. 50873 01 25 oc.

INGLES, TAQUIGRAFIA

Teneduría, Mecanografía, matemáticas, dibujo lineal y mecánico. Enseñanza a domicilio por el profesor Heitzman. Reina 30, altos. Honorarios 10 pesos mensuales. Se dan más informes por escrito o personal. 50969 18 nov.

UNA señorita americana que fué profesora durante algunos años en las escuelas públicas de los Estados Unidos, tiene varias horas disponibles. Miss. H. Calle 8, número 187. 50788 30 oct.

UNA inglesa con larga experiencia da clases particulares en inglés. Ex-profesora del Colegio Alemán. Tiene buenas referencias. Informan teléfono F-4240. 50601 26 oc

AMELIA ORBON

Profesora de Piano y Solfeo, da clases especiales en su estudio, Malecón número 3, primero. S 6179 29 oc

"SISTEMA MARTI" RAMONA GIRAL DE MENDEZ

Competente profesora, fundadora de este Sistema en la Habana, se ofrece a las familias para dar clase a domicilio a precios económicos. Corte y confección por los últimos figurines, sombreros finos, modelos franceses, corres y flores de modista fina. Se facilitan prospectos en calle Animas entre Zulueta y Monserrate, Edificio Balaguer, Departamento 208. 50373 15 Nov.

GRAN ACADEMIA COMERCIAL DE IDIOMAS, TAQUIGRAFIA Y MECANOGRAFIA, UNICA PREMIADA EN EL CONCURSO PROFESIONAL CELEBRADO EL 28 DE MAYO DE 1922. COLEGIO ELEMENTAL Y SUPERIOR. DIRECTOR: LUIS B. CORRALES. LOMA DE LA IGLESIA DE J. DEL MONTE. TELEFONO I-2490, CLASES DE DIA Y DE NOCHE. INTERNOS. EN TODAS LAS LIBRERIAS Y EN ESTA ACADEMIA SE VENDE LA UNICA ARITMETICA MERCANTIL, PRACTICA, CON PROBLEMAS DE TENEDURIA DE LIBROS. MAS UTIL Y MAS BARATA QUE SE CONOCE. E 1768 Ind 1 ag.

MAESTRA de instrucción de corte y costura y labores, desea colocarse en casa de moralidad como institutriz y en la misma casa, colocar a su madre para alguna ocupación, lo mismo van al campo. Llamen al teléfono F-1502. 50634 28 oct.

SE ofrece para dar clases de piano: profesora titular en casa y domicilio. Precio módico. Informan en el U-3108. S-6468 13 Nov.

PROFESORA de 1a. y 2a. enseñanza, se ofrece para dar clases a domicilio. Precios módicos, Teléfono U-3182. 50796 4 nov.

COLEGIO "SAN ELOY"

Primera Enseñanza, Preparatoria, Bachillerato, Idiomas, Carreras Especiales y Comercio. Se admiten internos, medio internos y externos, Primelles 20, Cerro. Habana. Teléfono I-6002. Pida prospectos. E 1831 Ind 1 ag

PROFESORA de instrucción se ofrece para dar clases a domicilio. Teléfono U-4602. 50249 25 oct.

CLASES INDIVIDUALES, DIA Y NOCHE

Teneduría, aritmética, caligrafía, redacción, todo $5.00 mensual. Iinglés, taquigrafía Pitman, mecanografía, ortografía, $5.00. Diploma y empleo final. Tel. M-6794, Nueva del Pilar 31. 49339 10 Nov.

ENSEÑANZAS

PROFESORA CANADIENSE

con larga experiencia da clases de inglés, a domicilio. Prepara alumnos para el Instituto. Tiene buenas referencias. Informa Mary Crisp. Tel. U-1508. 50269 1 oct.

PROFESORA DE SOLFEO

y piano incorporada al "Conservatorio Orbón", da clases a domicilio y en el suyo. Tel. M-5124. 50496 15 Nov.

PROFESORA TITULAR DE

Corte y Confecciones Sistema Martí. Clases solo a domicilio. 16 años enseñando; preparo para profesoras o sólo saber lo más necesario. Teléfonos M-8716 o A-9516. 50554 28 Oct.

SOLFEO Y PIANO

Profesora competente, incorporada al Conservatorio Falcón da clases a domicilio o en su casa, 21 entre A y B, Vedado. Tel. F-1502. 47966 2 nov.

PROFESORA DE INSTRUCCION

elemental y superior, con práctica y muy buenas referencias, se ofrece para dar clases a domicilio. Avisos al Tel. U-1473. 50393 ? Nov.

INGLES

Enseñado por profesora americana. Sorprendentes resultados en pocas semanas. El discípulo leerá, escribirá y hablará el inglés en breve tiempo. Lecciones a domicilio también. Miss Kapan, San Lázaro 318. A-8595.

ACADEMIA DE CORTE PARISIEN "SISTEMA SERRA"

SE DAN TITULOS DE PROFESORA EN TRES MESES. SE DAN CLASES DE SOMBREROS. SE VENDEN MOLDES. SE ADMITEN PUPILAS Y MEDIO PUPILAS. DIRECTORA: FRANCISCA SERRA. GUINES. HABANA 132, TELEFONO 5. E 1591 Ind 7 jl.

BAILES, WILLIAMS, M-3643

Aprenda cinco bailes-salón distintos; los que quiera, $10. Un baile-salón $2. Clases privadas $2. No academia. Casa particular. Apartado 1033. Teléfono M-3643. The Williams. 48536 4 nov

INGLES

Enseñado por profesora americana. Sorprendentes resultados en pocas semanas. El discípulo leerá, escribirá y hablará el inglés en breve tiempo. Lecciones a domicilio también. Miss Kapan, San Lázaro 318. U-4768. 48925 9 oct.

POR CORRESPONDENCIA

Clases particulares y por correspondencia de Teneduría de libros, Cálculos mercantiles, Taquigrafía Pitman y Ortografía, por un experto profesor, otorgando diploma "Cuba Commercial Shool", Aguila 105 altos. 48221 3 Nov.

Academia de inglés "ROBERTS"

MALECON 31

Las nuevas clases empezarán el día 1o. Clases nocturnas seis pesos mensuales. Clases particulares por el día en la Academia y a domicilio. ¿Desea usted aprender pronto y bien el idioma inglés? Compre usted el METODO NOVISIMO ROBERTS, reconocido universalmente como el mejor de los métodos hasta la fecha publicados. Tercera edición pasta, $1.50. E 2283 Ind 4 oc

ACADEMIA DE FRANCES, PIANO Y LABORES DE MANO

Se dan clases a domicilio y en la academia, con profesor y profesora titulados de París, inmejorables referencias, se hacen traducciones, Calle 4 número 253 entre 25 y 27. Teléfono F-2658. E 1773 Ind 1 ag.

UNA profesora inglesa desea dar clases de inglés. (Diploma). Prepara el inglés para el bachillerato. FO-7464. 50407 28 Oct.

(O) HOSPEDAJES

(45)—Hoteles

HOTEL MAJESTIC

Pase el verano agradable, yendo al Hotel Majestic; espléndidas habitaciones y apartamentos con vista a la calle, magnífico roof garden desde el cual se divisa la Avenida del Golfo. Precios especiales para el verano. Cuartos sencillos desde $1.50. Cuartos dobles, desde $2.50, siendo por meses se hacen grandes rebajas. Belascoaín 5. Telf. U-1081. 51240 2 nov

HOTEL BELMONT

Es el mejor para familias por su situación, precio y comodidades; todas las habitaciones con servicio privado, agua fría y caliente, elevador noche y día; excelente cocina a la criolla y española; 125 Industria esquina a San Rafael, teléfono A-8189, Habana. 51181 1 nv

AVISO

El Hotel Roma, de J. Socarrás, se trasladó a Amargura y Compostela, casa de seis pisos con todo confort, habitaciones con baño, agua caliente a todas horas precios moderados. Teléfonos M-6944 y M-6945. Cable y Telégrafo: Romotel. Se admiten abonados al comedor. Ultimo piso. Hay ascensor. E 1753 Ind 1 ag.

HOTEL VANDERBILT

Espléndidas y económicas habitaciones, desde 20 pesos a 50, propias para familias estables, hombres solos y todo el que busque una casa de orden y moralidad. Neptuno 309 esquina a Mazón. S 6219 2 nov

HOTEL LOUVRE

Espaciosas y frescas habitaciones y Departamentos con baño, excelente comida, precio módico de situación. Consulado 146 esquina San Rafael. Telf. A-4556. 51023 31 Oct.

HOTEL "LINDBERGH" (antes) "BRAÑA"

Animas No. 58, (bajo nueva Administración). Frescas y ventidadas habitaciones con servicio privado, agua caliente y fría en todas desde 15 hasta 35 pesos. Situado a dos cuadras del Malecón y tres de Prado. 48146 2 Nv

CASA DE HUESPEDES

CASA de huéspedes, habitaciones amuebladas, altas y bajas, muy frescas y aseadas, servicio de criados y comida superior, a precios reajustados. Baños con agua caliente y fría, mucha moralidad. Hay pianola y radio para los huéspedes. Manrique 123 entre Reina y Salud. 46599 1 nov.

HOTEL TURIS

Habitaciones amuebladas, altas y bajas, muy frescas y aseadas, servicio de criados y comida superior, a precios reajustados. Baños con agua fría y caliente. Hay pianola y radio para los huéspedes. Manrique 123 entre Reina y Salud. 46600 1 nov

HOTEL TORREGROSA

Situado en el distrito comercial y bancario, a dos cuadras del Parque. Cuartos frescos y exteriores con baños de agua caliente y fría, dentro de cada uno; excelente servicio cocina, elevador noche y día. Pensión para una persona $2.50, matrimonios, $4.00. Compostela 65 y Obrapía. E 1756 Ind 1 ag.

HOSPEDAJES

(46)—Casa de Huéspedes

THE SAVOY

LA HABANA ES EL MEJOR lugar para pasar un invierno agradable. La loma del Vedado reune todos los atractivos de las ciudades europeas y americanas: cines, clubs, cafés, paseos, carreras de caballos, ennis, golf, etc. En esta casa "The Savoy" los precios son muy módicos. INCLUYENDO TRES EXCELENTES COMIDAS DIARIAS, en mesa independiente para cada familia. Todas las habitaciones con ventilación directa, baños a disposición de todos los huéspedes; cuartos con baño particular. A media cuadra de los tranvías de la calle 17, dos y medio cuadras de los tranvías de la calle 9 (Avenida de Wilson); doce minutos del Parque Central, tiendas, teatros, bancos, etc.

F esquina a 15, Vedado. Tel. F-5270.
LA CASA DE LAS ESTATUAS
E 1890 Ind. 13 ag.

LA COMERCIAL

casa de huéspedes, Muralla número 12, esquina a San Ignacio, se alquilan habitaciones con toda asistencia, propias para familia de moralidad o personas solas, buena comida, precios económicos, baños con agua fría y caliene a todas horas. Tel. A-0207. 51454 1 nov.

CASA DE HUESPEDES

Galiano 117 esquina a Barcelona, alquilo habitación amueblada, vista a la calle; doy comida, con ventaja para matrimonios y admito compañero para otra. Teléfono A-9069. 50642 25 oc

CASA DE HUESPEDES

En Galiano, 84, altos café "La Isla" hay un departamento de esquina, con servicios sanitarios privados, hay otras habitaciones para hombres solos y hay, sobre todo, orden y moralidad. 51434 31 oct

BERNAZA 36 (Plácido) frente al Parque del Cristo. Gran casa de huéspedes. Hermosísimas y frescas habitaciones con balcón a la calle, a precio de situación. Buena comida. Baños con agua caliente. Estricta moralidad. Se habla inglés, francés e italiano. 51022 1 nov

(P) PARA LAS DAMAS

CARMEN M. de Caballero, modista y bordadora, reforma y confecciona trajes de señora dejándolos a la última moda. Especialidad en el corte. Precios económicos. Peña Pobre número 24. Habana. 50047 30 oct.

PLISADOS MODERNOS BORDADOS, CADENETA, FESTONES Y BOTONES, BELLOTAS Y CALADOS. FEDERICO, SAN MIGUEL 72. TELEF. M-1378. S-6551—28 Oct.

MANICURE, PEINADORA

¿Queréis tener las manos bonitas y elegantes? Llamen a Tomasa Martínez que es la manicure y peinadora predilecta de la alta sociedad. Teléfono A-0810. 48405 4 nov

MECANICO. LIMPIA

y arregla máquinas coser, cocinas gas y calentadores. Precio un peso cada cosa. Corrales 20. Teléfonos A-4519 y A-7416, F. G. Santos. 50787 30 Oct.

MASAJES MEDICINALES POR LA SEÑORA ALEMANY

Especialidad en masaje abdominal, muscular y articular, reducción del peso, mejora la vitalidad; tratamiento de las artritis reumáticas; y otras afecciones, endurecimiento de senos y desarrollo. San Rafael 27, altos, teléfonos M-8716 o A-9516. 48923 7 nov

SI DESEA vender su mantón, se lo compro, pagándole más que nadie; y si necesita uno de lo mejor, se lo vendo más barato que nadie. Virtudes 28, entre Aguila y Amistad, teléfono M-9392.

CORTE de pelo a sus niños por expertos peluqueros, estilo americano y francés. Niños, 50 centavos; niñas modelo Garzón, Ninón, Juana de Arco 50 cts. Señoritas 60 cts. Peluquería PILAR, Virtudes 28. Teléfono M-9392.

FUERA canas. Obtenga un hermoso color negro o castaño, usando La Favorita, tintura instantánea vegetal a base de Quina. Estuche $1. De venta en boticas y sederías. Depósito: Peluquería PILAR, Virtudes 28 Teléfono M-9392.

PARA rizar su melena Tenacillas Marcel, 60 cts.; rizadores alemanes 5 cts.; redecillas 20 cts.; crepé 30 cts.; ganchos 5 cts. Tintura La Favorita $1.00. PILAR, Virtudes 28. Teléfono M-9392.

PILAR, Peluquería de señoras y niños; peinados $1; masajes 50 cts.; manicure 50 cts.; lavado de cabeza 50 cts.; teñido del cabello desde $5; Corte de celenas 50 cts. Trenzas, moños, postizos, cabello. Virtudes 28. Teléfono M-9392.

MANTONES de Manila: mantillas, peinetas españolas; todos colores; trajes típicos de todas naciones y pinturas, m[illegible]uillaje para artistas de teatro y cine. Alquiler de disfraces para Carnaval; pelucas y trajes para compañías de teatro y aficionados PILAR, Virtudes 28 entre Aguila y Amistad. Teléfono M-9392. 50257 18 nov.

MASAJISTA. Tratamiento especial para el sistema nervioso, circulación de la sangre y vías digestivas, nuevo método para corregir defectos físicos, obesidad y flaquencia. Teléfono I-7511. 49659 28 oct.

(Q) COMPRA Y VENTA DE INSTRUMENTOS DE MUSICA

URGE venta de pianola y su rollero con bastantes rollos y una lámpara, nuevo todo, muy barato; puede verse en Sitios 4. Muy barato. 50681 26 oc

INSTRUMENTOS DE MUSICA

VENDO un magnífico autopiano eléctrico y de pedal, grandes voces, funcionamiento perfecto. Se da por la tercera parte de su costo, Luz, 76. Habana. E-2411 2 Nov.

SE vende un autopiano marca Stowers, último modelo, de poco uso, precio baroto. Urge la venta. Calle 8 letra C, entre 23 y 25, Vedado. 51209 25 oc

REPARACIONES de pianos, pianolas y victrolas antiguo empleado de la Casa Giralt. Trabajos garantizados. Teléfono U-1183. Perfecto del Riego. 50608 27 oc

AFINADOR de pianos. Experto en autopianos W. H. Smith. El mejor en Cuba
¡INDUDABLEMENTE!
Animas 35. Teléfono M-7478, Habana. E 1770 Ind 1 ag.

PIANOS, pianolas e instrumentos al contado y en plazos módicos. Música impresa y estudios para todos los conservatorios. Pianos de alquiler, afinaciones y reparaciones. Calidad y bajo precio. Viuda de Carreras y Ca. Prado 115, Telf. A-3462. E-1757 Ind. 1 agt.

GRAN PIANO CHASSAIGNE

Freres, se vende baratísimo, un gran piano Chassaigne modelo 3, casi nuevo y de grandes voces, un juego sala de caoba, juego de cuarto y una caja de caudales de 4 puertas. Carmen 1-B, bajos, entre Campanario y Lealtad. 48987 3 oct.

VICTROLAS ortofonicas a plazos 9 pesos mensual. Autopianos $575. Pianos $198. Cambiamos Victrolas antiguas por modernas ortofónicas. Pianos de alquiler, gran taller de reparación de pianos. M. G. Salas, San Rafael 14, Teléfono A-4368. E-2410 18 Nov.

(R) MAQUINARIAS

(49)—Venta

GANGA. Vendo una sinfín, una circular con aparato de escoplar y barrenar, cepillo 16x6, aparato espigar y barrenar, rueda taladro, piedra de esmeril, tornillos, tarrajas, yunques y demás herramientas para taller, motores trasmisiones y correas, también lo alquilo con el local. Agua Dulce 10, teléfono A-2821. 51289 27 Oct.

SE vende un recortador mecánico de poco uso de 18 pulgadas, moderno. Calle Cádiz número 48, Cerro, teléfono M-3428. 51225 26 Oct.

VENDO máquina alemana de moler almendras y otros productos, con su motor acoplado de 220 volts, en $25,00; no tiene uso. Informan en San Indalecio número 4, casi esquina a Correa. 50944 25 oc.

SE vende un comprensor, acoplado con su motor y tanque y equipo de soldadura autógena. San José 126. José Iglesias. S-6576 25 oct.

VENDO una máquina horizontal de vapor cigüeña central, 60 caballos. Un tanque de 5.000 galones y una caldera, sistema Locomovil de 80 caballos, al fondo del garage guaguas la Compañía, Paradero del Cerro. 50485 26 Oct.

(S) MUEBLES Y PRENDAS

(52)—Venta

MUEBLES baratos. La Casa Alonso. Alquilados y a plazos, se hacen cambios, hay muchos muebles finos de uso muy baratos y nuevos, tenemos de todo, teléfono U-5975. Neptuno 169 y Gervasio 59. U H 50773 3 Nov.

JUEGO PARA CABALLERO $75.

de cuarto; con escaparate chiffonier, esmaltado y decorado; para matrimonio $85.00; id. de color caramelo $70.00; de tres cuerpos $225.00. Corrales y Factoría al fondo de La Isla de Cuba. 51401 26 oct

LA CASA BARRO

Se barnizan, esmaltan, tapizan y envasan muebles, se hacen fundas, cortinas y cojines, se hacen muebles a plazos y al contado. San Miguel número 89. Teléfono A-1269. S 6617 6 nov

LIQUIDAMOS

A precios verdaderamente asombrosos, grandes cantidades de muebles de todas clases y estilos; juegos de comedor, de cuarto, de sala, lámparas, objetos de adorno, relojes de pared y de pie, pianos, pianoas, victrolas, neveras y toda clase de muebles sueltos. En nuestro departamento de Joyería tenemos el más extenso surtido en joyas y relojes de todas clases, finas y de fantasía que liquidamos a precios más baratos que en fábrica. No deje de visitar nuestra casa con la seguridad de que ha de salir altamente beneficiado. Vendemos al contado y a plazos ofreciendo las mayores ventajas y facilidades en e pago. D. Ruisánchez y Ca. Almacén de muebles y joyas. Angeles 13, esquina a Estrella. Teléfono A-2024. 51186 25 oc

SE vende juego cuarto tres cuerpos, caoba, uno de comedor, uno de recibidor de mimbre, tapizado, de muelles dos cuadros grandes de tapiz, pueden verse en Compostela 116, altos. 51302 28 Oc.

MUEBLES, JUEGOS DE SALA

con rejilla y con tapiz en varios colores, de $50 a $130; idem comedor, $60 a $150, idem recibidor, $30 a $100; idem cuartos, de $70 a 300 y toda clase de muebles sueltos. En San José 75. Teléfono M-7429, "La Nueva Moda". También se cambian. 49458 10 nov.

REGISTRADORAS NATIONAL

niqueladas, caoba, con cinta, ticket eléctricas, maniguetas, teclas, gavetas y accesorios, desde $5.00 mensuales. Hago cambios, descuento 20 por ciento pagándolas al contado. Campanario 89. 50379 2 Nov.

MUEBLES baratos. Por embarcar familia, se venden escaparates, camas, sillones y sofás, caoba maciza, propia para bufete, carpeta, etc. Novena 8 entre Dolores y Tejar, Lawton, tel. I-3466. 50714 29 Oct.

COMPRAMOS PAGANDO BIEN

toda clase de muebles modernos que estén en buen estado, especialmente muebles de oficina, Teléfono M-3288.

DE CAFE Y FONDA

Compramos vidrieras, cantinas, mostradores y toda clase de enseres que estén en buen estado. Teléfono M-3288. 50224 26 Oct.

EN CAJAS DE CAUDALES

baratas somos los toros, gran surtido, véanos que le conviene. Apodaca 58, entre Suárez y Revillagigedo.

PARA CAFE Y FONDA

Cantinas completas, vidrieras de todos tamaños, sillas legítimas de Viena nuevas y de uso, mesas mármol y vitrolite y madera, mamparas y divisiones y otros muchos objetos. Apodaca 58, entre Suárez y Revillagigedo.

MUEBLES DE OFICINA

Burós, mesas planas y para máquina, archivos, libreros, máquinas de escribir, protectores de cheks, sillas giratorias, cajas de seguridad y otros objetos. Apodaca 58, entre Suárez y Revillagigedo.

MUEBLES EN GENERAL

Juegos de cuarto, sala y comedor, máquinas de coser y toda clase de piezas sueltas. Apodaca 58, entre Suárez y Revillagigego.

GANGA VERDAD

Magnífica Victrola Ortofónica casi nueva, muy barata, sillón de barbería Koken, para niños, molino de café Dayton, casi nuevo, y una romana automática Detroit baratísima. Apodaca 58, entre Suárez y Revillagigedo. 50223 26 Oct.

MUEBLES Y PRENDAS

CONVIENE a todos los que ignoran; Tapicero Mena, vendo butacones de leer muy cómodos, de cuero; vendo un juego de sofá y butacones con cuero muy fino; soy especialista en trabajos de cuero recto al primero que me iguale; también renuevo toda clase de muebles. San Lázaro, 339, Loma de la Universidad. U-5169. 50058 30 oc

LA SEGUNDA COMPETIDORA

Préstamos y almacén de muebles. Se realizan grandes existencias de joyería fina, procedente de préstamos vencidos, por la mitad de su valor. También se realizan grandes existencias en muebles de todas clases, a cualquier precio. Doy dinero con módico interés, sobre alhajas y objetos de valor, guardando mucha reserva en las operaciones. Visite esta casa y se convencerá. San Nicolás, 250, entre Corrales y Gloria. Teléfono M-2875.

RUFINO G. ARANGO

Se compran y cambian muebles y Victrolas, pagando los mejores precios. E 1759 Ind 1 ag.

EL HOSPITAL DE LOS MUEBLES

Le cambio sus muebles o se los arreglo: esmalto Verde París y Aceituna. Tapizo envaso y vendo muebles. Esmalto neveras. Sitios 4, Teléfono M-1129. José Cangas. S-6196 30 Oct.

PARA OFICINAS

Muebles de ocasión. Bufetes pianos. Burós de cortina, sillas giratorias, archivos y cajas de caudales, Villegas 6, por Bélgica. (Monserrate). Losada. Tel. A-8054.

DINERO

No reparamos intereses. Préstamos sobre alhajas y objetos de valor. LA HISPANO CUBA Villegas 6 por Avenida de Bélgica, antes Monserrate. Teléfono A-8054.

COMPRAMOS

Muebles de oficina, archivos, máquinas de escribir, cajas de caudales y máquinas de coser Singer, los pagamos bien. Llame al teléfono A-8054, Villegas 6, por Monserrate. Losada. E 1754 Ind 1 ag.

PARA MUEBLES BARATOS

Díaz y Chao
Almacén de Muebles y Casa de Préstamos

Liquidamos a precios de verdadera ganga, todas las existencias en juegos de sala esmaltados y tapizados, juegos de recibidor, comedor y cuarto, neveras, sillones de mimbre, camas de hierro y muebles de todas clases, a plazos y al contado. Compramos muebles de uso pagándolos más que nadie. Facilitamos dinero sobre prendas, en todas cantidades con módico interés, visite esta casa y se convencerá. Neptuno número 197 y 199, esquina a Lucena, Teléfono U-5154. S-6231 1 nov.

MUEBLES BARATOS

Ganará dinero si antes de comprar ve nuestro variado surtido en juegos completos y piezas sueltas; juegos de cuarto, desde 85 pesos, comedor 75 pesos, sala, 50 pesos; saleta 50 pesos; escaparates 18 pesos; con lunas 25 pesos; camas 7 pesos; cómodas 10 pesos; sillas a $1.50; sillones 3 pesos y otros que no se detallan a los precios antes mencionados; también se compran y cambian en
"LA PRINCESA"
S. RAFAEL, 107. Tel. A-6926
E 1761 Ind 1 ag.

LAMPARAS EN GANGA

Se vende una lámpara de sala de bacarat, muy fina, en $300.00. Una lámpara de comedor. Una lámpara de pie de bronce, en $100. mármol de Verona, en $80.00. Puede verse en la Casa Vilaplana, O'Reilly y Villegas. E 44 Ind 1 En

(T) PERDIDAS

(53)—Objetos

UN título extraviado y circulación del carro O 3682 será gratificada la persona que lo entregue, con 5 pesos. Parque y Salvador, Pasaje número 7, Ramiro Cuadra. 51272 30 Oct.

SE gratificará debidamente sin preguntas de ninguna clase a la persona que haya encontrado de 9 y media a 10 de la mañana del día 21 del corriente mes de octubre de 1927 un paquete conteniendo tres borradores de anotaciones comerciales de una casa de modas extraviado de sobre el mostrador de la vidriera de tabacos situada en O'Reilly esquina a Aguacate. Dirigirse a la Cía. Hispano Cubana de Contabilidad, Manzana de Gómez, 221. Teléfono M-2150, o a la vidriera antes citada. 51092 26 oc.

EXTRAVIADA

Una perrita belga Griffon, color carmelita claro, hocico chato, responde con el nombre de KIKI, se gratificará espléndidamente a la persona que la devuelva al señor Raynor, calle 34, Avenida 3. Reparto Miramar. Tel. FO-2468. 50795 27 oct.

PERDIDA

En el Teatro Nacional, palco número 7 del primer piso, se ha perdido, la noche del homenaje a Bustamante, un paraguas con puño de oro con las iniciales S. F. Se gratificará al que lo devuelva en la calle Aguiar 38. 50581 25 Oct.

(V) COMPRA Y VENTA DE LIBROS

DICCIONARIO Enciclopédico, 29 vol. encuadernados en 3|4 tafilete, se da casi regalado en la Encuadernación de Compostela 113. También se venden tres libros de Leyes de las Indias publicadas en 1774. S 6620 26 oc

BIBLIOTECA 700 volúmenes y Enciclopedia Británica, con tres vitrinas de cedro, todos los libros forrados e indizados, enciclopedia en su gabinete, 1 carpeta caoba maciza, una máquida escribir con su mesa metálica, todo propio para un bufete de gusto. Novena 8 entre Dolores y Tejar, Lawton, teléfono I-3466. 50716 29 Oct.

LIBROS de texto y de consulta, instrumentos de cirugía de todas clases, microscopios y motores eléctricos, todo por la mitad de su precio y menos por proceder de empeño. La Flor Cubana, Zenea 131, esquina a Lealtad. Tel. U-5137. S 6125 28 oct.

(W) COMIDAS

CASA de comida El Marino, Teniente Rey 92, esquina a Villegas, se admiten abonados a $20 y se despachan cantinas a precios de situación. Teléfono M-3069. S-6549 28 Oct.

10 CENTAVOS
DE 7 A. M. A 4 P. M.; Y DE 4 A 10 P. M.
15 CENTAVOS

SOLICITUDES DE TRABAJO: DIEZ CENTAVOS
DEPARTAMENTO DE ANUNCIOS CLASIFICADOS

10 CENTAVOS
DE 7 A. M. A 4 P. M.; Y DE 4 A 10 P. M.
15 CENTAVOS

M.E.C.D. 2016

LA ESPAÑA DE HOY

Los Reyes en Barcelona

Por Manuel AZNAR

La temporada regia—demasiado breve—en Barcelona es ya de rigor, como las de Santander y San Sebastián. Recuerdo cómo se celebró en los círculos políticos más perspicaces la decisión de convertir anualmente a la capital de Cataluña en Corte provisional, aun cuando sólo fuera por quince días. Recuerdo también que esa iniciativa, anterior a la Dictadura, estuvo a punto de frustrarse después de la primera temporada. Decíase que la estancia en Barcelona inquietaba a la Reina y que el ambiente no era propicio a esta visita anual de la Corte. El intento de volar monstruosamente el tren real cuando pasara por el túnel de Garraf—Otoño de 1925—aumentó los recelos de la Soberana, y otra vez en 1926 parecía que habría de suspenderse la excursión a la Ciudad de los Condes. Pero la firmeza de Primo de Rivera, que en esto vió el problema con suficiente claridad disipó cuantas dudas sugerían el ambiente y los recuerdos: sostuvo que era necesaria, o muy conveniente, cuando menos, la presencia anual del Rey en Barcelona, y expuso razones de orden político que pesaron definitivamente.

En realidad—¡oh increíble error!—el problema de Barcelona, que es en casi todos sus aspectos el verdadero problema catalán, ha partido de considerar adecuada para Cataluña la misma política interior que se hacía para Albacete o para León. Y no porque se entienda que Cataluña, dada su potencia creadora, su influjo en la vida económica del país y su ascendiente en importantes problemas nacionales, merezca una política mayor, por decirlo así, o más celosa, o más halagüeña; sino porque Cataluña exige, querámoslo o no, estemos o no dispuestos a declararlo, una política sencillamente distinta. Frente a esta afirmación, que parece suficientemente clara y que fué reiteradamente expuesta en Madrid por hombres de aguda visión, se oponía la más cómoda pero más absurda de la política única para todas las regiones de España. Que la Naturaleza, la Historia, la Tradición y la constitución misma de esas regiones pidiera grandes y finas variantes en la política, no importaba: es decir; no ha importado un comino, en realidad, que toda la orientación de nuestra vida pública fuese anti-natural, anti-histórica y anti-constitucional. (Algún día se podrá examinar detenidamente la gran "macana" de la europeización de España, típico error de orientación. Pero es este un tema que exige exposición y razonamiento muy agenos a la índole de un artículo periodístico).

Durante años y años, Cataluña ha venido solicitando que su personalidad fuese más estimada a la hora de integrar la responsabilidad pública de España. No se responda a esto citando los nombres de tales o cuales personajes catalanes en cuyas tarjetas se puede escribir: "ex-ministro de la Corona". Esos personajes, o ya estaban un poco desarraigados en su naturaleza política al aceptar un puesto en el Consejo de Ministros, o representaban, con razón o sin ella, intereses provisionales, fórmulas transitorias, de las que el alma catalana estaba perfectamente ausente. Además, rara vez se hicieron nombramientos de ministros catalanes como quien rinde un justiciero homenaje a la personalidad del pueblo catalán: casi siempre, esos nombramientos no pasaban de ser habilidad, muy bien intencionada seguramente, pero simple habilidad partidarista sin gran resonancia nacional. El caso de Cambó es el único que podría citarse como argumento fuerte, y todo el que sabe algo de política española conoce las causas del fracaso de Cambó en aquella célebre campaña de la "España grande".

Como una rectificación a esa política que no podía dejar de traer consigo resultados funestos, se decidió la temporada regia en Barcelona. Que el Rey pase diez, quince o veinte días en el Palacio de Pedralbes no significa absolutamente nada, si esa permanencia del Soberano entre los barceloneses no tiene una intención política. El hecho de que viva una semana entera en Doñana no convierte al coto famoso en Corte, ni injerta una sola novedad en la organización de nuestra vida pública. La presencia de los Monarcas en Barcelona se destacó desde el primer momento como un acrecentamiento de la importancia que a Cataluña querían otorgar las Instituciones. Era el deseo de dar a Cataluña su "puesto al sol" en la responsabilidad de los destinos hispanos. El propio Rey puso interés en que se advirtiera celosamente esa significación de su viaje y de su estancia, para que no cupiese duda sobre el propósito que le había llevado a hacer de Barcelona la Corte en funciones durante la segunda quincena de Octubre. Todos supusimos que ello equivalía a la instauración de la "política distinta" para Cataluña que desde hace diez años se venía demandando en algunos círculos intelectuales de Madrid. Esa "política distinta" no ha llegado todavía, quizás porque todavía no se presentó la ocasión de establecerla, o porque, en realidad, España no hace política desde el mes de Septiembre de 1923. Pero la temporada regia entre catalanes se mantiene ahincadamente a despecho de numerosísimos intereses que la quisieron hacer fracasar. Es de esperar que cuando volvamos a la normalidad—¿cuál será esa normalidad, ni quién puede vaticinar sobre ella?—se intensifique la fijeza de la mirada gubernamental hacia los deseos catalanes, que como antes apunté, no fueron, en el origen de las rebeldías catalanistas, sino sensación de aislamiento, impresión de que la personalidad catalana, vivaz y original, no tenía puesto propio en el trabajo y elaboración del porvenir de España. Me refiero a Cataluña, porque ella es la que planteó este problema con decisión: en rigor, ese mismo problema atañe profundamente a todas las regiones de España, cuyo destino esencial en la vida de la comunidad española ha sido torcido por una política que se empeñó en cerrar los ojos a la vieja realidad, a la nobilísima realidad que forjó nuestra Historia. Los Reyes en Barcelona significan el abandono de una ruta equivocada: pero además, ese acercamiento de los más altos Poderes de la Nación a la personalidad de Cataluña, puede tener otra consecuencia de orden político, verdaderamente importante, de la que me ocuparé someramente mañana.

NOTA

El señor Soldevilla, mi querido amigo, me escribe la siguiente carta, en la que repara un olvido mío, explicable si se tiene en cuenta el tiempo transcurrido y la no inclusión de la "Sociedad Estudiantil Cervantes" en la lista oficial que sirvió de base a mi comentario:

"Sr. D. Manuel Aznar.
DIARIO DE LA MARINA.

Muy distinguido señor mío:

"Para la Ciudad Universitaria de Madrid" publicada ayer en su tan leída "La España de Hoy", cita usted a cuantas Sociedades Españolas contribuyen a la suscripción en favor de la "Ciudad Universitaria", a otras que no lo han hecho todavía pero lo harán; a la que hizo el giro directamente, olvidándose de la que también lo hizo y fué la verdaderamente inicial para esa contribución voluntaria en favor de la "Ciudad Universitaria" en la América de nuestra habla, sin acicate de nadie, por iniciativa propia, pensando en lo que supone esa obra en favor del nombre cultural, de nuestra España; esa Sociedad Española es, la "Sociedad Estudiantil Cervantes" la que, también supo ser la primera en mandar otra cantidad para el monumento de Cervantes en Madrid.

Perdone estas líneas pero queriendo mucho a la "Sociedad Estudiantil Cervantes" que fué la que **voluntariamente inició esta suscripción**, para honor de ella misma, me duele el olvido de quien estas cosas nunca olvida.

Le quiere y admira s. s. q. l. e. l. m.,

Emilio SOLDEVILLA.

Habana y Octubre 22 de 1927".

Las Sociedades Gallegas de Instrucción y el homenaje al señor Ernesto López

Ayer lunes celebró el Comité de las Sociedades Gallegas de Instrucción una brillante y entusiasta sesión, en la que se acordó dar forma a la cooperación que se prepara al verificarse el homenaje al señor Ernesto López.

A este homenaje que se bridará en breve al caballeroso secretario de la Administración Provincial, señor López, se sumaron todas las Sociedades Gallegas de Instrucción.

En la junta—que podemos calificar de magna—había representadas, por su presidente, más de un centenar de dichas Sociedades.

Como principal acuerdo se adoptó entre aplausos, el de sumarse a dicho homenaje y nombrar una comisión que será la que ha de encargarse de todo lo que con él se relacione.

Después de deliberar sobre quiénes formarían dicha Comisión Organizadora, se acordó nombrar a los señores siguientes: Juan Riveiro, Francisco Mogahe, Andrés Barquirás, Miguel Fariñas, M. Fernández Taboada, Francisco Carracedo, Ramón Emil, Manuel Otero, José Peña Pita y Pedro Lorigodos.

El homenaje que las Sociedades españolas ofrecerán al señor Ernesto López, resultará digno de quien, como el señor López, ha sido durante veinte años, en su delicado cargo, paladín y entusiasta defensor de toda clase de sociedades benéficas y, particularmente, las españolas.

COINCIDE CON EL SECUESTRO UNA CAMPAÑA CONTRA LOS FRANCESES

LLEGARON A RABAT EMISARIOS DE LOS SECUESTRADORES CON LAS CONDICIONES EXIGIDAS PARA DEJARLOS EN LIBERTAD

Se recibieron noticias de que el sobrino del residente general francés y las dos señoras que iban en su compañía están sanos en poder de los moros que les guardan **muchas consideraciones**

LOS TEMPORALES DIFICULTAN LA BUSCA DE AQUELLOS

Los moros rebeldes comenzaron una guerra de emboscadas y de guerrillas que no se sabe a donde puede llegar y además de esto mueren misteriosamente los moros amigos de los franceses

LOS TEMPORALES HACEN PENOSA LA SITUACION DE LAS TROPAS ESPAÑOLAS EN MARRUECOS

MADRID, octubre 24. — (UP).—Las noticias que se han recibido procedentes de Marruecos informan que se han reproducido los temporales en el norte de Africa, dificultando los movimientos de los convoyes y haciendo penosa la situación de las tropas que se encuentran en las avanzadas. Se cree seguro que el invierno obligará a los tropas peninsulares a replegarse sobre Villa Sanjurjo.

Una borrasca de agua y nieve ha incomunicado las posiciones de Quesketama, en la zona francesa, sufriendo penalidades las fuerzas que las guarnecen. Las tropas han recibido la orden de replegarse hacia Targuist.

HAY NOTICIAS DE LOS CAUTIVOS DE LA FAMILIA STEEG EN MARRUECOS

RABAT, Marruecos, octubre 24. — (AP). — Después de un peligroso viaje por las selvas del Marruecos francés en busca de Ives Steeg, sobrino de Jules Steeg, residente general, de Jean Maillet y de las dos damas que con ellos fueron secuestradas por las tribus la semana pasada, acaba de regresar un emisario con la noticia de que los prisioneros se encuentran seguros y bien atendidos por los moros. Como se sabe, las dos damas capturadas con Steeg y Mailet, son Madame Marie de Prokorov, esposa del manager de una compañía de transporte en Beni Mellal, y su madre la baronesa Stenheil.

Hoy se tienen noticias dignas de crédito acerca de su paradero y situación. Los cautivos se encuentran alojados en una casa de Bled Attab, en el valle del Ued Attab, situado en el territorio de las tribus Ait-Mohand.

Ni el emisario ni los funcionarios del Gobierno a quienes dió cuenta del resultado de su viaje, dijeron en qué consisten las demandas de los secuestradores como pago de la libertad de los prisioneros. Estos han solicitado ropas de abrigo y tabaco, que el emisario procuró facilitarles.

Un cónclave de notables de Hammi-Usaid, a cuyo territorio fueron conducidos primeramente los prisioneros, hizo objeciones acerca de la captura y pidió que se devolviera la libertad a los prisioneros, motivo por el cual fueron éstos trasladados al lugar en que se hallan, detrás de Taghzirt.

Según los funcionarios del Gobierno, el Maati, exjefe de la tribu, es el responsable del secuestro.

COINCIDE CON EL SECUESTRO UNA CAMPAÑA CONTRA LOS FRANCESES

CASABLANCA, Marruecos francés, octubre 24. — (AP). — La Legión de los Malditos ha entrado en acción. Coincidiendo con el secuestro de cuatro mujeres y dos hombres blancos, entre ellos el sobrino del residente general Theodore Steeg, los moros rebeldes han iniciado pequeñas campañas contra las tropas francesas.

Tres miembros de la famosa Legión Extranjera resultaron muertos en una emboscada preparada a una columna de legionarios durante el rancho, en un puesto avanzado. Los fusiles de los supervivientes pasaron a poder de los moros.

Hasta dónde puede llegar esta guerra de guerrillas es cosa que ni el propio gobernador de Marruecos puede predecir, pero Steeg se muestra deseoso de obtener el rescate de los seis prisioneros, a los cuales se les supone ocultos en las montañas del Atlas, infestadas de bandidos.

Tanto los franceses como los indígenas recordaban hoy en Casablanca otros pequeños ataques de los rebeldes, seguidos de muertes misteriosas. La repentina muerte de Si-Abd-el-Malek, orgulloso caudillo de la tribu de Ben Taibi, amigo de los franceses, se atribuye ahora a un veneno que se cree le fué administrado por los indígenas hostiles a los franceses.

Cuatro indígenas, que representan a la tribu responsable de los secuestros, cruzaron hoy las líneas francesas, portando las condiciones del rescate. Estos atléticos enviados han sido despachados por las tribus con el fin de que obtengan el más alto precio posible por las vidas y la libertad de Yves Steeg, sobrino del residente general francés, Jean Maillet; la baronesa de Steinheil, Mme. A. Prokoroff y las dos hijas de Arnaud que con su esposa fué asesinado recientemente cuando las negociaciones para su rescate y la libertad de sus hijas se interrumpieron a causa de que los bandidos exigían una suma importante.

Los barbudos representantes de las tribus montaraces estaban deseosos de discutir las condiciones del rescate, pero se mostraron reticentes respecto al paradero de los secuestrados.

Los moros amigos han sabido, sin embargo, que los seis prisioneros se encuentran en el campamento de sus secuestradores, en la tribu de Ait Shokmane.

Mientras los legionarios sostienen refriegas con los rebeldes y los emisarios de las tribus preparan la reanudación de las negociaciones con los franceses en Casablanca, las tropas francesas continúan buscando a los desaparecidos.

La labor de las tropas tropieza con grandes dificultades. Las grandes lluvias han hecho intransitables los caminos. Además de los accidentes del terreno, que hacen difíciles las marchas, las tropas no pueden olvidar el peligro en que se hallan constantemente de ser objeto de emboscadas, como la que cogió por sorpresa a los legionarios.

EN EL CURSO DE UNA PARTIDA DE POLO CELEBRADA EN BARCELONA, EL REY SUFRIO LA LUXACION DE UN PIE

La recepción palatina celebrada en el palacio de Pedralves con motivo del cumpleaños de la Reina resultó muy solemne, tomando parte en la recepción los marinos de la fragata "Sarmiento"

BARCELONA, Octubre 24. (S. R.) —En el curso de la partida de polo del sábado, el Rey Alfonso sufrió una luxación en el pie que le impidió asistir en unión de la Reina y los infantes a la regia función teatral de esa noche. Se ha telegrafiado el suceso al Jefe del Gobierno en Madrid.

HA SIDO SOLEMNE LA RECEPCION PALATINA POR EL CUMPLEAÑOS DE LA REINA

BARCELONA, Octubre 24. (A.P.) —El Rey Alfonso pasó la noche perfectamente, no molestándole apenas la luxación del pie, pudiendo asistir a todos los actos de la vida palaciega sin necesidad de bastón. Debido a ser el natalicio de la Reina Victoria, todos los guardias de Palacio, así como la servidumbre, han vestido hoy de gala. Se han recibido innumerables telegramas de felicitación de todas partes de España y del extranjero, muchos de ellos de Jefes de Estado y de embajadores, y más de cien canastillas de flores, algunas monumentales, como las enviadas por las floristas de la Rambla, el cuerpo consular, el Ayuntamiento y el Instituto Regio de Enseñanza.

En la Mayordomía se llenaron de firmas los pliegos colocados en ella, desfilando ante ellos los aristócratas, los somatenes y las entidades de la ciudad, así como los grupos de la Unión Patriótica. A las once de la mañana los Reyes, los Infantes y los funcionarios palatinos asistieron a misa, haciendo la Reina la tradicional ofrenda de monedas de oro, en número de cuarenta y una, esto es, una más de los años cumplidos hoy, recogiéndolas el sacerdote oficiante en una copa de plata, y dando luego a besar un crucifijo de malaquita a la Real Familia.

El Obispo de Vich habló luego con los Reyes, creyéndose que éstos irán a esa ciudad el sábado.

A las dos de la tarde los alrededores de Palacio comenzaron a animarse, llegando los mozos de escuadra con bandera y música, situándose en la parte derecha del patio y colocándose las escuadras de gastadores y las bandas de los cuerpos de la guarnición en el jardín, interpretando inmediatamente la Marcha Real, en señal de que los Reyes habían penetrado en el Salón del Trono para comenzar la recepción oficial del cumplimiento de la Reina.

Don Alfonso y Doña Victoria se sentaron a derecha e izquierda del estrado, situándose en el plano inferior a la izquierda de la soberana la Infanta Beatriz, acompañada de las damas que son grandes de España, y en el plano derecho el vicepresidente del Consejo de Ministros, general Martínez Anido, rodeado de los grandes de España y de los gentiles hombres.

Detrás del Rey estaban los duques de Maceda y Miranda y el jefe de la Casa Militar, General Berenguer, y frente al Trono los jefes de Alabarderos y de la Escolta Real.

Inició el desfile la Diputación Provincial, siguiendo el Ayuntamiento, la Audiencia, la Universidad, los Obispos de Vich, Solsona, y Seo de Urgel, la nobleza de Cataluña, los Cónsules, las Cámaras de Comercio, los colegios, las profesiones liberales, las academias, el ejército, los oficiales de los buques de guerra y los caballeros grandes cruces. El desfile duró hasta cerca de las cinco, pasándose después revista a las tropas. El Rey se situó en la galería de palacio, siendo vitoreado.

Cuando desfilaba el elemento eclesiástico, entraron el comandante y oficiales argentinos de la 'Presidente Sarmiento', de gran gala, tomando lugar frente al Trono, tras la oficialidad del Cuarto Militar del Rey, permaneciendo allí hasta el momento en que saludaron a Sus Majestades los marinos españoles, haciéndolo los argentinos antes que ellos, y dirigiéndose después a presenciar el desfile de las tropas desde el jardín, acompañados del embajador Estrada.

COMIDA DE GALA EN EL PALACIO DE PEDRALVES

BARCELONA, Octubre 24.—(UP) —Esta noche se ha celebrado en el Palacio de Pedralves una comida de gala, a la que asistieron las autoridades, el personal palatino y representaciones del Ejército y de la Armada.

Por expresa invitación del Rey Alfonso, concurrieron a la comida el Embajador de la Argentina, señor Estrada, y el comandante de la fragata 'Presidente Sarmiento', señor Acevedo.

Terminado el banquete, en el salón de fiestas del palacio dió un concierto el violoncellista Pablo Casals, acompañado por otros artistas.

LA FRAGATA 'SARMIENTO' DISPARA SALVAS EN HONOR DE LA REINA

BARCELONA, Octubre 24.—(AP) —Hoy llegaron a esta ciudad el embajador Estrada de la Argentina, acompañado de su esposa, siendo recibido por las autoridades y los elementos de la colonia argentina de esta ciudad. El alcalde obsequió a la esposa del embajador con un ramo de flores.

El embajador, el cónsul Calcagno y el comandante de la fragata 'Sarmiento' cumplimentaron a las autoridades, devolviendo la visita al almirante Aznar, capitán general del departamento de Marina.

Con motivo de celebrarse hoy el cumpleaños de la reina Victoria, la fragata 'Sarmiento' hizo salvas en honor de la soberana española.

Los marinos argentinos han visitado los principales lugares de interés en la ciudad, habiendo sido muy agasajados.

La cosecha actual de aceitunas en España excede en más de quinientos millones de pesetas a la del año anterior

Pasajeros de Santander y La Coruña para la Habana

SANTANDER, octubre 24.—(UP)—Han embarcado para la Habana a bordo del vapor inglés "Oropesa" los pasajeros Abelardo Zaldívar, Leoncio Lahidalga, Concepción Lahidalga, Isidro Tueros, José Prada, José Fernández, Rebeca López, Dionisia Fernández, Alfonso Fernández y José Palacios.

LA CORUÑA, octubre 24.—(UP)—A bordo del vapor francés "Cuba" han embarcado para la Habana los pasajeros Filomeno Elso y su esposa; Domingo Cudilleiro; el senador José Ramón Villalón y su hija Gloria; Federico Núñez de Villavicencio y su esposa; Carmen Lalande; Carmen Gallego; Enrique Vila; Sarah Oliveira; Ramón Rodríguez.

En el vapor "Oropesa" embarcaron en La Coruña Antonio Gavalo; Isolina Alvarez; Purificación Pazos y dos hijos; Santiago Ares y Concepción López.

SOLEMNE FIESTA CONMEMORATIVA DEL CENTENARIO DEL DOCTOR RUBIO PRESIDIDA POR PRIMO DE RIVERA

En el nuevo archivo de los protocolos de Sevilla, inaugurado ayer, con asistencia del Infante don Carlos y demás autoridades, se guardan treinta y seis mil documentos muy importantes

EL ARCHIVO DE PROTOCOLOS DE SEVILLA CONTIENE 36.000 DOCUMENTOS IMPORTANTES

SEVILLA, octubre 24. (AP.)—Hoy se ha inaugurado el nuevo Archivo de los Protocolos de Sevilla, que está a cargo del Colegio Notarial, asistiendo el infante Don Carlos, las autoridades y el director general de Registros y del Notariado, que vino expresamente para ello de Madrid, en compañía de los decanos de los Colegios Notariales de toda la península.

El nuevo Archivo es el más famoso de Andalucía y uno de los primeros de España. Contiene en sus anaqueles documentos desde mediados del siglo catorce calculándose en 36 mil el número de los realmente importantes, entre ellos muchos de Santa Teresa de Jesús, Cristóbal Colón, Hernan Cortés, Diego Velázquez, Bartolomé Murillo y todos los pintores y escultores célebres de España, en tal forma que puede decirse que con ellos hay material sobrado para hacer una historia completa del arte español. Se supone que entre los muchos legajos del nuevo Archivo haya papeles importantísimos, siendo posible que uno de ellos sea el testamento de Cristóbal Colón.

El Archivo ha sido bien instalado, facilitándose el estudio de los investigadores, que podrán hacer ahora estudios y encontrar documentos preciosos que hasta ahora permanecen inéditos. Entre estos figura la colección no examinada aún de la Contratación de Indias, por la que podrán estudiarse los precios de las mercancías en el siglo quince.

El acto inaugural se celebró en forma de discursos a los que siguió un banquete.

MARTINEZ ANIDO SUFRE UNA CONTUSION EN LA CABEZA

BARCELONA, octubre 24. (AP.)—El gobernador civil dijo hoy a los periodistas que el general Martínez Anido ministro de la Gobernación, había recibido una contusión leve en la cabeza, al salir del baño, en el domicilio de sus hijos, donde reside.

TODAVIA SE HABLA DE LA PROVISION DE LA EMBAJADA EN LA ARGENTINA

HENDAYA, frontera franco española, octubre 24. (AP.)—La provisión de la Embajada de España en Buenos Aires ocupa preferentemente la atención del Gobierno, que trata de escoger a una persona que interprete fielmente los deseos del Gabinete en puesto tan importante como ese. Tres diplomáticos, Don José Gil Delgado y Olazabal, marqués de Berna; Don Juan Pérez Caballero, exministro de Estado y Don Alejandro Padilla, actualmente en Washington, figuran como candidatos.

Son deseos del general Primo de Rivera designar a una persona que interpretando el espíritu del Gobierno aporte la mayor labor posible al acercamiento entre la Argentina y España.

EL TRIBUTO A LA MEMORIA DEL DOCTOR RUBIO

MADRID, octubre 24. (AP.)—Esta mañana se celebró una fiesta conmemorativa del centenario del nacimiento del doctor Rubio, bajo la presidencia del general Primo de Rivera y de los doctores Recasens, Bocares y Mansilla.

El director Bombin, del Instituto Rubio, dió las gracias a los asistentes al acto en un corto discurso.

Se leyeron después algunas cuartillas del señor Francos Rodríguez, elogiando la figura médica del doctor Rubio.

El general Primo de Rivera pronunció breves palabras en elogio de la personalidad a cuya memoria se rendía tributo, que tanto hizo por amparar y ayudar al pueblo.

Después del acto, las enfermeras y los alumnos del Instituto depositaron tres coronas junto a la estatua que se ha erigido a la memoria del doctor Rubio en el Parque del Oeste.

MAS DETALLES DEL HOMENAJE AL DR. RUBIO

MADRID, octubre 24. (UP.)—En el homenaje en honor del doctor Rubio de quien se cumple hoy el centenario, varios oradores recordaron los aspectos distintos de la vida del sabio.

Su nieta pronunció un discurso demostrando el espíritu religioso de Rubio, quien era católico convencido y sincero.

Se leyeron unas cuartillas de Don José Francos Rodríguez sobre la personalidad del Doctor Rubio como periodista y divulgador amenísimo. A pesar de que sus ideas republicanas lo llevaron a la Embajada de Londres en tiempos de la República, posteriormente, hallándose enferma la reina Mercedes, primera esposa de Alfonso XII, la asistió, rechazando honorarios y distinciones.

El decano de la Facultad de Medicina de Cádiz, donde estudió y fué profesor Rubio, recordó a éste como uno de los precursores del iberoamericanismo, habiendo fundado la "Revista Ibero-Americana".

HOMENAJE A LA MEMOMORIA DE JOVER

MURCIA, octubre 24. (UP.)—En Alguezas, con asistencia de las autoridades, se ha celebrado un homenaje a la memoria del ilustre abogado Mariano Jover. Se descubrió también una lápida dando el nombre de Jover a una de las calles.

MULTA A LA FABRICA DE ACEITE INDUSTRIAL DE GIJON

GIJON, octubre 24. (UP.)—El gobernador civil se ha incautado de la fábrica de aceite industrial, con motivo de vender sus productos a un precio superior a la tasa, imponiéndole a la vez una fuerte multa.

EL FERROCARRIL DE LEON A BENAVENTE

LEON, octubre 24. (UP.)—La Asamblea de Ayuntamientos comprendidos entre León y Benavente se ha declarado altamente interesada en la construcción de un ferrocarril que una a ambos puntos. El presidente de la diputación ha notificado a la asamblea que el Ministro de Fomento ha dado instrucciones relativas a facilitar lo antes posible ese ferrocarril, a fin de que sea pronto una realidad.

DICCIONARIO DE PERSONALIDADES

MADRID, octubre 24. (UP.)—El conde de Vallellano está imprimiendo actualmente en París un Diccionario Geológico, Histórico y Biográfico, desde los primeros tiempos hasta el presente. Contendrá más de diez mil nombres de personalidades salientes entre ellas muchas de Cuba.

ESTADO DEL TIEMPO EN ESPAÑA

MADRID, octubre 24.— (A. P.)—El Observatorio Meteorológico anuncia buen tiempo.

La temperatura máxima fué de 26 grados en Murcia y la mínima de 2 en San Sebastián, Zamora, Burgos, Salamanca y Avila. La máxima y mínima en Madrid fueron 16 y 6 grados, respectivamente.

SE HIZO EN LA PAZ EL SORTEO DEL REO CONDENADO A MUERTE

LA PAZ, Bolivia, Octubre 24. — (A. P.) — Hoy realizóse sensacionalmente el sorteo del reo que será ejecutado por el asesinato del General Pando, resultando Alfredo Jáuregui, de 28 años, desfavorecido por la suerte. Los otros tres reos que se salvaron de sufrir la última pena, son Juan Jáuregui, hermano del condenado, Simón Cheque y Nestor Villegas.

El condenado mostró serenidad, pidiendo ser ejecutado inmediatamente y declaró que no recurriría al indulto. Juan Jauregui declaró que denunciaría al verdadero asesino pudiendo demostrar su culpabilidad. Distinguidas señoras de La Paz, acudieron al Palacio para pedir indulto para el condenado, ignorándose la fecha de la ejecución caso de que el Presidente niegue el indulto.

EL AYUNTAMIENTO DE VALENCIA SE PROPONE REALIZAR UN EMPRESTITO DE CIEN MILLONES PARA MEJORAS

Los "ases" de la aviación española, capitanes Barberán y González Gil, que proyectaban un vuelo a la Guinea Occidental española sufrieron importantes lesiones al descender en Larache

LA SILLA PRIMADA PARA EL ARZOBISPO DE BURGOS

En un discurso dijo Primo de Rivera que los ciudadanos deben estar preparados para el ejercicio de las armas por si la Patria los necesita, dado el aspecto general que tomarán las futuras guerras

MADRID, octubre 24.— (A. P.)—Las noticias que se reciben en esta capital acerca de la cosecha de la aceituna son optimistas, tanto por la abundancia como por la calidad de la misma.

Los técnicos calculan que el valor de la cosecha de este año superará en más de quinientos millones de pesetas al de la pasada.

CIEN MILLONES DE PESETAS PARA MEJORAS EN LA CIUDAD DE VALENCIA

VALENCIA, octubre 24.—(A. P.) —El Ayuntamiento de esta ciudad se propone realizar un empréstito de cien millones de pesetas para llevar a cabo diversas obras de mejoras en el recinto de la ciudad.

Entre los proyectos figura la prolongación de la Avenida Amalio Gimeno, abriendo una nueva vía que enlace con el mercado central, para lo cual derribará varias casas viejas, a pesar de la oposición del comercio.

Las mejoras que trata de llevar a cabo el Ayuntamiento dañan a algunos comerciantes, establecidos durante largos años en las calles donde precisamente se trata de derribar parte de lo antiguo.

LA EXPORTACION DE LA NARANJA VALENCIANA

VALENCIA, octubre 24.—(A. P.) —Los naranjeros han celebrado una asamblea con el fin de prepararse para la exportación del fruto. Acordaron, teniendo en cuenta lo dispuesto por el Gobierno, no permitir la salida sino de las frutas que se encuentren en excelentes condiciones, para evitar el descrédito que han sufrido otros años a causa de la poca escrupulosidad de los productores.

También acordó la asamblea dirigirse al Gobierno para pedirle la rebaja de ciertos impuestos relacionados con las naranjas.

LOS ASES BARBERAN Y GONZALES GIL INGRESAN EN EL HOSPITAL DE LARACHE POR UN ACCIDENTE DE AVIACION

MADRID, octubre 24.—(U. P.)—Los capitanes Barberán y González Gil, que proyectaban un vuelo a la Guinea Occidental Española, marcharon hoy desde Cuatro Vientos a Larache, en un aeroplano, con el fin de hacer prácticas de vuelo durante la noche.

Las noticias que se recibieron últimamente de Larache dan cuenta que al aterrizar se destrozó el aparato, resultando González Gil con erosiones graves y Barberán con erosiones menos graves, habiendo ingresado ambos en el hospital de aquella ciudad.

IMPOSICION DE CONDECORACIONES CHILENAS

MADRID, octubre 24.—(A. P.)—En la Legación de Chile en Madrid se impusieron hoy al secretario general del Ministerio de Estado, señor Almeida, y al director del Museo del Prado, señor Alvarez Sotomayor, las insignias de la Cruz del Mérito, concedidas a ambos recientemente por el Gobierno chileno.

SE OFRECERA AL ARZOBISPO DE BURGOS LA SILLA PRIMADA DE TOLEDO

HENDAYA, frontera franco-española, octubre 24.—(A. P.)—A causa de la enfermedad del cardenal-arzobispo de Sevilla, Monseñor Ilundain, se ha negado a aceptar la silla primada de España que le fué ofrecida por el Gobierno, alegando que lo delicado de su salud no le permitiría desarrollar toda la labor que considera necesaria en los momentos actuales en aquel elevado cargo.

Se tiene entendido que el Gobierno piensa ofrecer la silla primada al cardenal-arzobispo de Burgos, Monseñor Pedro Segura y Sáenz, cuyo entusiasmo por el desempeño de su archidiócesis le ha hecho candidato predilecto del Papado y del Gobierno.

También se pensó en el arzobispo de Santiago de Compostela, Fray Zacarías Martínez, pero dada su poca antigüedad como obispo se ha desistido de todo empeño en su favor para la sede toledana.

LOS CIUDADANOS DEBEN PREPARARSE PARA EL EJERCICIO DE LAS ARMAS

MADRID, octubre 24.—(U. P.)—En el Centro del Ejército y de la Armada, tuvo hoy lugar, bajo la presidencia del general Primo de Rivera, el reparto de los premios a los equipos de tiro nacional somatenes, y exploradores, figurando en el estrado el capitán general de Madrid y las directivas de dichas organizaciones.

Leyóse la Memoria del Tiro Nacional, anunciando el general Suárez Inclán que se fundirá en una sola entidad con los somatenes y los exploradores.

Primo de Rivera pronunció un discurso, congratulándose de ocupar la tribuna del Centro del Ejército. Recordó los prestigios militares que también la habían ocupado. Elogia la idea de la fusión, y declara que los ciudadanos deben prepararse para el ejercicio de las armas por si la patria los necesita. Es indudable que en las futuras guerras no serán núcleos militares, sino pueblos enteros los que luchen: los jóvenes, en la lucha efectiva; los viejos, en la prestación de servicios auxiliares; las mujeres, sustituyendo a los hombres. Las futuras guerras tendrán que responder al sentimiento popular; de lo contrario, es preferible que los pueblos pasen por la humillación de la imposición del poderoso.

LOS ARTICULOS HISPANOAMERICANOS QUE IMPORTA ESPAÑA

BARCELONA, octubre 24.— (A. P.)—La Casa de América realiza gestiones para que en la próxima revisión arancelaria se modifiquen los aranceles de manera que sean mejoradas aquellas mercancías que mandan América a España, principalmente las de los países hispanoamericanos, consumidores de productos españoles.

La Casa de América realizará gestiones para que el estrechamiento de los lazos entre Hispano América y España sea verdadero, interviniendo en asuntos tan importantes como todos los que se relacionan con los derechos aduaneros.

VAN VOLVIENDO AL TRABAJO LOS MINEROS ASTURIANOS

OVIEDO, octubre 24.—(A. P.)—Han vuelto al trabajo casi todos los obreros de los distintos sindicatos. Aunque faltaron algunos, la impresión general es que pronto no habrá minero que no haya reanudado el trabajo.

GRAVE COGIDA DEL TORERO PAQUIRO

MADRID, octubre 24.—(A. P.)—El diestro Paquiro, herido en la tarde de ayer en la corrida celebrada en Carabanchel, se encuentra gravísimo.

NO CELEBRO SESION AYER LA ASAMBLEA NACIONAL

MADRID, octubre 24.—(A. P.)—Con motivo del cumpleaños de la Reina Victoria no celebró sesión hoy la Asamblea Nacional. Para mañana están convocadas las secciones de Defensa Nacional y Codificación de Obras Públicas, asistiendo a la sesión de esta última el ministro de Fomento, conde de Guadalhorce.

MURIO UN HERMANO DE LA REINA DE INGLATERRA

Se trata del marqués de Cambridge. También murió un hermano del finado rey rumano

LONDRES, Octubre 24. (AP.)—La real familia se encuentra de luto con la repentina e inesperada muerte del hermano de la reina María, marqués de Cambridge, después de una grave operación intestinal.

Esta muerte deja a la reina un sólo hermano superviviente, el conde de Tthlone, gobernador general de Africa del Sur.

El marqués de Cambridge se encontraba enfermo desde hace tiempo. No se consideraba grave su dolencia, pero en el día de hoy fué trasladado a una clínica de la ciudad de Shrewsbury, donde sufrió una operación, a consecuencia de la cual falleció.

Ya se había anunciado que debido a la enfermedad del marqués, se había cancelado la proyectada visita del príncipe de Gales a Shrewsbury, pero el fatal desenlance ha sido tan inesperado, que el príncipe, con sus dos hermanos, el duque de York y el príncipe Henry, se encontraban en una excursión cinegética.

El marqués de Cambridge, que nació en el palacio de Kensington, en 1868, es el hijo mayor del duque de Teck y de la princesa María Draida, hija del primer duque de Cambridge. Contrajo matrimonio con Lady Margaret Evelyn Grosvenor, tercera hija del primer duque de Westminster, en 1894.

El marqués, que había sido gobernador y condestable del castillo de Windsor desde 1914, sirvió en la guerra surafricana.

TAMBIEN HA MUERTO UN HERMANO DEL DIFUNTO REY DE RUMANIA

SIGMARINGEN, Alemania, Octubre 24. (AP.)—Hoy ha fallecido el Príncipe Guillermo Von Hohenzollern, hermano del difunto Rey Fernando de Rumanía, de un ataque al corazón. Contaba 63 años de edad.

Cuando Rumanía entró en la guerra mundial, junto a los aliados, el príncipe devolvió todas sus condecoraciones rumanas, y nunca después se reconcilió con su hermano.

Al terminar la revolución alemana, el príncipe Guillermo esperó que los gobernadores provinciales fuesen a saludarle, lo cual produjo un conflicto serio con el actual Herr Scheerer, que se negó a conceder al Hohenzollern, los honores reales que éste exigía.

EN JAPON MUERE LA PRINCESA FUSHIMA

LONDRES, Octubre 24.—(U. P.)—Un despacho recibido por el Exchange Telegraph desde Tokio dice que la Princesa Fushima, de 70 años de edad, ha fallecido hoy. Agrega que el Emperador ha regresado a la capital a toda prisa y que ha cancelado la revista que iba a pasar a la flota después de las maniobras navales a que asistía.

M.E.C.D. 2016