SECCION 1ª

EL TIEMPO
ESTADO DEL TIEMPO
LA NOTA DEL OBSERVATORIO
VEASE EN ESTA PAGINA

DIARIO DE LA MARINA

EDICION DE LA MAÑANA
INFORMACION CABLEGRAFICA MUNDIAL
POR NUESTROS HILOS DIRECTOS

SECCION 1ª

AÑO XCV.—NUM. 271. El periódico más antiguo de Cuba. LA HABANA, JUEVES 29 DE SEPTIEMBRE DE 1927.—SANTOS EUTIQUIO, PLAUTO Y CIRIACO. Acogido a la Franquicia Postal. 30 PAGINAS.—5 CENTAVOS

LA SUBASTA DE LAS OBRAS DE CAMAGUEY, ADJUDICADA AYER POR EL DR. CESPEDES

La razón social de "Mestre, Machado y Compañía", obtuvo la importante concesión

INICIO DE LAS OBRAS

Cumpliendo los deseos del Jefe del Estado darán comienzo el día 10 de octubre próximo

Estimando convenientes a los intereses del Estado las recomendaciones hechas por el Tribunal Especial, que actuó en la subasta de las importantes obras proyectadas para dotar a la ciudad de Camagüey, de un buen acueducto, de alcantarillado y pavimentación, el

Continúa en la pág. VEINTICUATRO

La prensa americana y su opinión sobre la prórroga de poderes

Dicen que ésta evitará días de luto a este país, al suprimir la reelección

HABANA-NEW-YORK, Septiembre 28. — (Informaciones). — Los periódicos americanos más indiferentes para la administración del General Machado confiesan que la Prórroga de Poderes evitará días de luto

Continúa en la pág. VEINTICUATRO

LA CUESTION AZUCARERA DEL DIA

AFIRMANDO LA SOBERANIA DE CUBA

La cuestión azucarera continúa de actualidad, despertando cada vez más la atención y el interés de la prensa norteamericana y aún del mundo entero, pendiente de la decisión que sobre el asunto tomen nuestros Poderes públicos. Los que en Europa y hasta en América han expresado dudas sobre la potestad soberana del Estado cubano, o han abrigado o abrigan, aunque no las manifiesten, reservas mentales respecto de la libertad y del derecho con que podemos resolver nuestros propios asuntos, deben hallarse en estos momentos vivamente sorprendidos ante la prueba palmaria y concluyente de la firmeza y la independencia de criterio con que el Gobierno del Presidente Machado, después de estudiar a fondo el problema en vista de los intereses de la industria azucarera y del pueblo de Cuba, adopta y se dispone a llevar vigorosamente a la práctica la política económica que estima más beneficiosa para el país, en cuestión de tan extraordinaria importancia y que no afecta solamente a intereses cubanos, sino que tiene un gran alcance exterior. Es probable que cuando Cuba, de 1917 a 1919, en servicio de la causa de los Aliados, acto quizá no apreciado en todo su valor, puso sus gigantescas zafras bajo el control de los Estados Unidos, nuestra generosa cooperación se mirase, hasta por los mismos beneficiados con nuestro sacrificio, como un acto de sumisión a nuestro poderoso vecino, porque esa desdicha suelen tener los pueblos pequeños, pero ahora, la resolución de nuestro Gobierno de regular libremente la producción y venta de nuestro azúcar, no ha de dejar dudas en el ánimo de nadie de que Cuba es una nación soberana, libre e independiente, como desde el 21 de Abril de 1898 reconoció y declaró el Congreso de los Estados Unidos. Aunque solo fuese por esta rotunda afirmación de nuestra soberanía en el campo de los grandes intereses económicos, la política azucarera del Presidente debe contar y habrá de contar con el apoyo de todo el país.

Por lo pronto, además de los hacendados y las compañías azucareras que han acogido el plan con entusiasmo, estimándolo salvador para la industria, la Asociación de Colonos que preside el Sr. José Hill, ha expresado tocante al mismo los juicios más favorables, y las felicitaciones que ha recibido de colonos radicados en diversos lugares de la República, prueban que dichos juicios son compartidos por los productores que representa la Asociación. Y ello es muy natural y lógico, desde luego, porque si las medidas estudiadas por el Presidente, asesorado por técnicos competentísimos en la materia, no tienen otra finalidad que defender nuestra producción, y si, además, al adoptarlas se ha oído a los colonos, se han tenido en cuenta sus intereses y se han acogido con [illegible]lente disposición sus observaciones, sería absurdo que la A[illegible]ción que los representa no brindase su aplauso ni prestase su cooperación a un Gobierno que, acaso por primera vez en Cuba, los ampara, los escucha y los ayuda a salir adelante.

En la última carta semanal sobre cuestiones azucareras de los Sres. Mendoza y Co., se reproduce un artículo del "Journal of Comerce" de Nueva York, en el cual encontramos este párrafo interesantísimo:

"Durante la guerra, el azúcar era racionado y distribuido entre los Aliados por el Gobierno de los Estados Unidos, que con la colaboración de Cuba controlaba el producto, y mediante las marinas mercantes inglesa y norteamericana suministraba el grueso del consumido por los ejércitos Aliados europeos. Desde Agosto de 1917 hasta Diciembre de 1919 inclusive, **el precio y distribución del azúcar estuvo en manos del gobierno de los Estados Unidos.**"

Recomendamos la lectura de ese párrafo del "Journal of Commerce" a los que han pretendido negarle facultad al Gobierno cubano para regular la producción y venta del azúcar. Lo que hicieron los Estados Unidos en defensa de la causa de los Aliados, con idéntico derecho, mayor justificación puede hacerlo Cuba en defensa de su bienestar, ya que si mucho importaba al país vecino y a los Poderes Centrales vencer a Alemania, más le importa a Cuba evitar la quiebra de su primera industria y velar por la independencia económica de su pueblo.

LA ESCUELA DE LAS ARTES PLASTICAS

La Asociación de Pintores y Escultores nombró director de aquélla al Sr. Sánchez Araujo

"POR AMOR AL ARTE"

El sostenimiento de la Asociación ayuna de apoyo oficial, por el tesón de sus componentes

En la sesión que recientemente celebró la Asociación de Pintores y Escultores, que con tan brillante gestión preside el distinguido artista señor Antonio Rodríguez Morey, director del Museo Nacional fué designado por unánime aclamación el señor Antonio Sánchez Araujo, como director de la Escuela Libre de Artes Plásticas, que desde hace cerca de un año funciona en el círculo de ellos, Prado 44, con rotundo éxito.

La Escuela Libre de Artes Plás-

Continúa en la pág. VEINTICUATRO

El escultor Sicre hará el busto del Coronel G. Machado

Ha de ser colocado a la entrada del Asilo Nacional de Ancianos que fué inaugurado en Tiscornia

Acompañado de nuestro compañero en el periodismo y Concejal del Ayuntamiento de la Habana, señor Ruy de Lugo Viña, se entrevistó ayer con el Secretario de Sanidad y Beneficencia, el conocido escultor cubano, señor Juan José Sicre, alumno que fué de la Escuela de Pintura y Escultura, "San Alejandro".

El señor Sicre manifestó al señor Secretario de Sanidad y Beneficencia, que eran sus deseos, hacer el busto del Coronel Gerardo Machado y Castellón, que ha de ser colocado a la entrada del Asilo Nacional de Ancianos que lleva su nombre, en las alturas del Campamento de Tiscornia.

Muy agradecido quedó el doctor Francisco María Fernández, de la atención de que era objeto por parte del escultor Sicre.

FECHAS FIJADAS PARA LA INAUGURACION DEL CURSO EN LOS CENTROS DOCENTES

El Secretario de Instrucción obtuvo ayer del de Obras Públicas la situación de cincuenta mil pesos destinados a la organización y establecimiento de la Escuela Industrial de la Habana

EXCESO DE ASPIRANTES EN LAS ESCUELAS NORMALES

Los Consejos provinciales de las Villas y Santiago de Cuba informaron al general Alemán que habían sido confirmados los acuerdos destinando $10.000 para la Escuelas de Comercio

El señor Secretario de Instrucción Pública, acordó ayer, las fechas en que habrán de efectuarse los actos de inauguración del próximo curso académico, que son:

Escuela del Hogar, día 30 de septiembre, 9 a. m.

Instituto de Segunda Enseñanza, día 1o. de Octubre, 9 a. m.

Escuela de Artes y Oficios, día 1o. de Octubre, 9 p. m.

Escuela Superior de Comercio, id. id.

Escuelas Normales.—En la de Maestros, 3 p. m.; y en la de Maestras, 4 p. m. del día 14 de Octubre.

A estos actos se propone asistir el General Alemán, deseoso de prestar su prestigiosa cooperación al mayor relieve de dichos acontecimientos académicos.

MATRICULA UNIVERSITARIA

El plazo para la matrícula en enseñanza oficial de estudios univer-

(Continúa en la pág. DOCE)

UNA INTERESANTE CONVERSACION CON EL NUEVO CONSUL DE ESPAÑA EN CUBA, DON ERNESTO FREYRE

El distinguido funcionario nos habla de su decidido empeño de servir en la medida de sus fuerzas a los intereses de los españoles en Cuba, coadyuvando a la cordialidad cubano-hispana

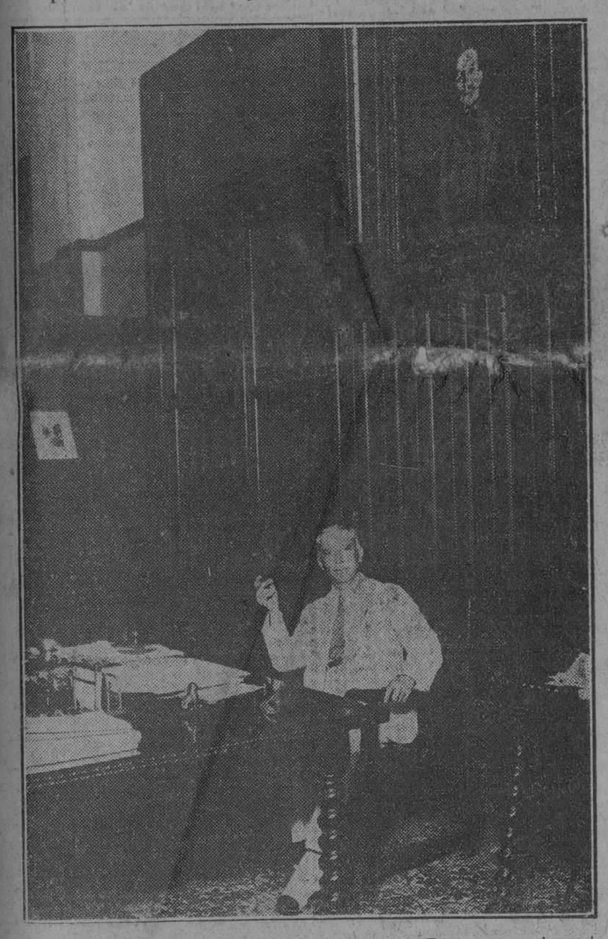

El nuevo Cónsul General de España Sr. Ernesto Freyre en su despacho

La llegada a esta capital del nuevo Cónsul General de España en Cuba, nos brindaba oportunidad para acercarnos al doctor Ernesto Freire, cuya personalidad y prestigios nos eran ya conocidos por excelentes referencias.

Lógico es que la numerosa colonia hispana en este país, guste conocer los rasgos personales que una entrevista al uso, puede ofrecerle, y ello era doble y suficiente motivo para abordar a tan caballeroso funcionario, al que hallamos ayer tarde, a la hora vesperal, en plena tarea inicial de sus elevadas funciones consulares.

Con igual afabilidad que sencillez —en lo que se echa de ver su gentileza y su talento—nos recibió el doctor Ernesto Freire, en su despacho oficial del Consulado de España.

Digamos antes al lector, los rasgos más salientes de su carrera consular, en una premiosa síntesis biográfica.

DATOS BIOGRAFICOS

Andaluz; sevillano por más señas, desde hace ¿media centuria? Acaso menos. Preguntas hay...

Letrado. Cursó la carrera de Leyes en Granada y en Madrid obtuvo la borla doctoral, demasiado joven para utilizar su título en ningún sector oficial.

(Continúa en la pág. DOCE)

El General Machado irá a Baracoa en el vapor "Guantánamo"

El crucero Cuba saldrá mañana hacia Antilla, donde esperará al Presidente para darle escolta

La Dirección de la Empresa Naviera de Cuba ha puesto a la disposición del señor Presidente de la República su magnífico vapor 'Guantánamo', para que el General Machado y la comitiva que lo acompañe se traslade a Baracoa el próximo día 4 de Octubre.

(Continúa en la pág. DOCE)

LA TARIFA AMERICANA PARA CUBA

Francia trata de que ésta sirva de referencia para las relaciones comerciales con los E. Unidos

LAS EXCEPCIONES

Alega Francia que éstas son debidas a lazos políticos o a irregularidades geográficas

WASHINGTON, septiembre 28.—(AP)—La demora hasta la semana próxima de la publicación de la correspondencia que sobre los aranceles han cambiado los Gobiernos de los Estados Unidos y Francia, a petición de este último, ha causado la impresión de que para el sábado, probablemente, se conocerá en Washington la decisión francesa con respecto a las negociaciones sobre las tarifas.

No se tiene la menor idea de cuál pueda ser la respuesta de París a la proposición norte-americana de un tratado arancelario, basado en la reciprocidad de "nación más favorecida", y con la que se contestó la iniciativa de Francia a hacer un convenio de aranceles recíprocos.

Continúa en la pág. VEINTICUATRO

Un cargamento de opio fué enviado para esta capital

Los expertos de la Aduana están esperando su llegada y calculan que tiene un valor de $75.000

Los expertos Octavio Valdés y M. Balmaseda, delegados a las órdenes del Administrador de la Aduana de la Habana para perseguir los contrabando de drogas heroicas, han informado al expresado funcionario que por confidencia que les merece entero crédito, anteayer ha salido de cierto puerto extranjero un enorme cargamento de opio con destino a nuestro puerto.

Aseguran los informantes que el cargamento consta de quinientas libras de opio. Habida cuenta de cada

Continúa en la pág. VEINTICUATRO

Un cura fusilado y 34 católicos muertos en Jalisco (Méjico)

El padre Sedano fué acusado de hacer armas, con una partida rebelde contra el gobierno

CIUDAD MEXICO, sep. 28. (AP) Treinta y cuatro "católicos fanáticos" fueron muertos y un sacerdote de la misma religión, el Padre Sedano, hecho prisionero, en dos rápidos combates sostenidos por las tropas federales en el Estado de Jalisco, según los informes dados esta noche en el Bureau Presidencial, donde también se hizo saber que el Padre Sedano fué juzgado en consejo de guerra sumarísimo, condenado a muerte y fusilado.

Las tropas del Gobierno perdieron un cabo y dos soldados, resultando heridos un oficial y nueve números. El Comandante Ferreira comunicó la noticia del doble hecho de armas.

El primero tuvo lugar en Las Mezquitas, donde 38 rebeldes, mandados por el Padre Sedano y otro jefe apellidado Plasencia, se atrincheraron. El combate duró cuatro horas, siendo muertos catorce rebeldes y dos más capturados y ejecutados. Los demás huyeron, cayendo prisionero el sacerdote horas despues.

El segundo combate fué de de tres horas, y comenzó al atacar 250 rebeldes, al mando de Alberto Barajas, Francisco Losa, Florencio Zaragoza y Jesús Nuñez a las fuerzas federales del coronel Ortiz Sevilla, en Portezuelo. Los agresores fueron dispersados y huyeron a las montañas, abandonando 18 muertos y muchos heridos.

CUBA NO DEBE ADHERIRSE AL CONVENIO PARA ABOLIR LA RESTRICCION DEL COMERCIO

La Junta Electoral de Agramonte, sentada ayer en el banquillo

Se acusa a todos los miembros de haber demorado el envío de la documentación a la provincial

MATANZAS, septiembre 28. — La Junta Municipal Electoral de Agramonte, en pleno, ocupó ayer tarde el banquillo de los acusados en la Sala de la Audiencia, bajo la acusación de infracción del Código Electoral.

Consistieron los hechos juzgados

Continúa en la pág. VEINTICUATRO

El presidente de la Cámara de Comercio de Cuba informa a la Secretaría de Estado

ES UN ASUNTO EUROPEO

A Cuba no le conviene adherirse a ese pacto porque no produce lo bastante para su consumo

El señor Carlos Arnoldson, presidente de la Cámara de Comercio de la República, ha dirigido al Honorable señor Secretario de Estado el siguiente escrito:

"Honorable señor Secretario de Estado.—Ciudad.

Honorable señor:

Tengo la honra de referirme a sus atentas comunicaciones de 20 y 23 de

(Continúa en la pág. DOCE)

Sugestiones de la Cámara de Comercio Americana respecto al impuesto sobre las ventas

Estima que dicho impuesto debe ser sustituído por un recargo sobre las importaciones

LA EXPOSICION DE HERSHEY

El convenio de bultos postales y la reciprocidad comercial entre Cuba y los E. Unidos

La sesión-almuerzo de la Directiva de la Cámara Americana de Comercio de Cuba celebrada ayer, se vió alegrada por la recepción cordial que se le dispensó al señor Mauricio Schechter, últimamente electo para el cargo de Director que ocupaba el señor E. H. Rapalde, que renunció este último por su mar-

(Continúa en la pág. DOCE)

El suicidio de un cadete del Ejército Nacional en Sta. Clara

Con el revólver de reglamento se atravesó el corazón de un balazo, durante las vacaciones

El Gobernador Interino de Santa Clara telegrafió ayer a la Secretaría de Gobernación, dando cuenta de que en el barrio de Vueltas, había ocurrido un hecho sangriento. Se trata del suicidio de un joven que cursaba sus estudios de las armas en

(Continúa en la pág. DOCE)

Dos sobrinos del ministro húngaro, gravemente heridos

Viajaban a gran velocidad en un automóvil que se estrelló contra un árbol en Hungría

BUDAPEST, Hungría, sep. 28.—(AP) Dos sobrinos del Conde Laszlo Szechenyi, Ministro de Hungría en los Estados Unidos y en Cuba, que se halla de vacaciones en este país, sufrieron hoy heridas graves cuando el automóvil en que iban paseando con una velocidad de más de sesenta millas por hora, chocó contra un puente en el camino de Miskolcz. Los dos heridos son los Condes Eduardo y Pablo Szchenyi.

CONTINUA LA ORGANIZACION DEL HOMENAJE DE GRATITUD QUE SE HARA AL ARZOBISPO DE SANTIAGO DE CUBA

El comité gestor del mismo ha dirigido un manifiesto a todos los católicos de la Isla excitándolos a que contribuyan al expresado homenaje de gratitud al virtuoso arzobispo

Insertamos a continuación el manifiesto que a todos los católicos de Cuba dirigen los individuos que integran el Comité-Gestor pro-homenaje nacional de gratitud, al Excmo. Sr. Arzobispo de Santiago de Cuba, Fr. Valentín Zubizarreta. Dice así:

"A LOS CATOLICOS DE CUBA:

Ante la feliz realidad de la construcción del Santuario Nacional a la Patrona de Cuba, Nuestra Señora de la Caridad, los cubanos, y de una manera especial los católicos, que considerábamos esta obra como algo utópico, hemos sentido vibrar en nuestros corazones, las más in-

(Continúa en la pág. DOCE)

Texto íntegro del escrito que la "Federación Americana del Trabajo" dirigió al G. Machado

En la comunicación dirigida al Jefe del Estado por el Presidente de dicha poderosa entidad Americana se demuestra alta estima al general Machado y se reconocen sus buenos deseos hacia el obrero

Al objeto de desvirtuar los múltiples laborantismos que se han hecho circular con motivo de la comunicación que al Honorable señor Presidente de la República dirigiera ha pocos días el Presidente de la American Federation of Labor Mr. William Green, nos complace publicar íntegro dicho documento, que debemos a la atención del señor Luis Fabregat, Delegado General Organizador de la Federación Cubana del Trabajo.

Por el texto de la comunicación se comprenderá, no solo la alta estimación que merece para tan respetable institución el Honorable señor Presidente de la República, si no también el reconocimiento que se le hace de sus grandes deseos y protección decidida en favor de los verdaderos trabajadores.

El señor Fabregat, al hacernos entrega de la copia traducción que publicamos, nos ha expresado su íntima convicción de que el general Machado ha de caracterizar su período de gobierno por las grandes reformas sociales que está dispuesto y decidido a establecer, contando pa-

(Continúa en la pág. DOCE)

EN LOS PUEBLOS como en los hombres se mide su grado de civilización por la higiene que estos representan; por eso los habaneros debemos cuidar del aseo de nuestras calles y paseos, no arrojando a ellas basuras y otras inmundicias.

No arroja basuras a la calle. Una ciudad limpia, atrae a los forasteros. Y éstos dejan donde van, miles de miles de pesos.

Además, la población aumenta. La propiedad vale más y surgen nuevos negocios.

Vale, pues la pena, mantener la Habana limpia.

ESTADO DEL TIEMPO

CASA BLANCA, septiembre 28.—DIARIO, Habana.—Estado del tiempo miércoles 7 a. m.: Atlántico del norte de Antillas buen tiempo, en mitad occidental barómetro alto, vientos frescos del noroeste, mitad oriental, zona tiempo incierto hacia

(Continúa en la pág. DOCE)

EL DR. SANCHEZ BUSTAMANTE EN LA REDACCION DEL DIARIO

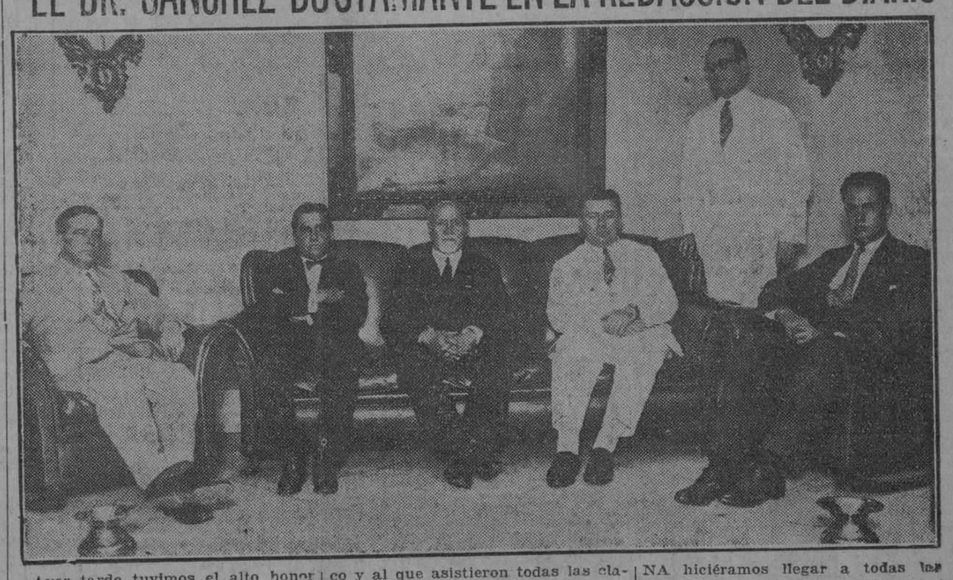

Ayer tarde tuvimos el alto honor de recibir en esta Redacción, acompañado de los doctores Pedro Martínez Fraga y Gustavo Bustamante, al ilustre y glorioso internacionalista, el sabio catedrático de nuestro primer centro docente, doctor Antonio Sánchez de Bustamante, que acaba de llegar de Europa después de haber conseguido para la patria triunfos inmarcesibles y a quien sus conciudadanos acaban de recibir de una manera tal que tuvo caracteres de apoteosis. Homenaje que le hizo el noble pueblo de la Habana al insigne y preclaro hombre público y al que asistieron todas las clases sociales.

El doctor Antonio Sánchez de Bustamante fué recibido de manera afabilísima por los directores Técnico y Literario de este periódico, don Manuel Aznar y doctor Ramrio Guerra y por el Administrador de esta Empresa, don José Sobrino, para los cuales y para esta vieja casa solariega del periodismo cubano, tuvo el glorioso doctor Sánchez de Bustamante frases llenas de gentileza y de amabilidad.

El doctor Sánchez de Bustamante nos rogó que por medio de las columnas del DIARIO DE LA MARINA hiciéramos llegar a todas las personas que tomaron parte en el grandioso homenaje ofrecido a su persona su más profunda gratitud y las más sinceras gracias para los organizadores.

Después de haber sostenido grata y amena charla, abandonó la redacción de este periódico el distinguido visitante, no sin antes dar las más expresivas gracias al DIARIO por el calor que le prestó al homenaje que le ha tributado el pueblo de la Habana.

SUSCRIPTORES

Para anuncios económicos en horas de oficina llame a los teléfonos M-4115 M-3378

Después de las cinco de la tarde y en días festivos llame al Teléfono A--3856

Para suscribirse llame al M-84-04

M.E.C.D. 2016

Hermoso edificio "El Centro Benéfico" L y 13. — Vedado

Ha oido Ud. hablar de una Sociedad que acaba de instalar una Clínica Moderna, a la entrada del Vedado.....?

Le han dicho acaso que a pesar de estar en el Vedado, cobra sus cuotas más baratas que ninguna otra Sociedad.....?

Pues diríjase a EL CENTRO BENEFICO situado en la calle L. esq. a 13, frente al Parque, Teléfono F-3388, y pida prospecto y reglamento Ud. se convencerá.

COMPARE Y SUSCRIBASE

Clase P.	Personal, asistencia domiciliaria, con derecho a CLINICA Y NO A QUINTA.. ..	$ 1.25
Clase F.	Familiar, matrimonio o madre y un hijo, con derecho a CLINICA Y NO A QUINTA aumentando 50 Cts. más por cada comensal	" 2.00
Clase C.	Personal, asistencia domiciliaria, con derecho a CLINICA Y A QUINTA..	" 1 50
Clase C. F.	Familiar, matrimonio o madre y un hijo con derecho a CLINICA Y A QUINTA.. aumentando un peso más por cada comensal	" 2.50

CUPON

Sr. Admor. de "El Centro Benéfico".
Calle L y 13, Vedado.
Sírvase suscribirme como socio clase.. .. ..
Nombre... ... ... Edad .. ..
Dirección... ... ...
Comensales ... ...
... ...
Especifíquese el nombre y edad de los comensales

Especialista de París, Berlín y Londres. **Dr. García Amador** San Nicolás No. 8. De 10 a 12 y de 4 a 6. Teléfono A-1471.

PIEL, SANGRE, GENITO URINARIAS

Curación de BARROS, Manchas, Herpes, Caspa, Verrugas, Vellos, Picazones, con Nieve Carbónica, Electrolisis, Diatermia, OZONOTERAPIA. PARA POBRES, $2, Lunes, Miércoles y Viernes. De 6 a 7.

Caso de no encontrarlo en el lugar de su residencia

ESCRIBA AL DR. SOSA Farmacia y Laboratorio Tejadillo 38 Habana (Cuba)

Si padece usted de Acido Urico, Retención de orina, Reumatismo Gota, Dolores frecuentes en la cintura, Arenilla, Dolores Nefríticos, Acompañe dos pesos M. O. y a vuelta de Correo recibirá un Frasco de su famoso.

ELIXIR PLATANILLO del Dr. SOSA

VENTAS A PLAZOS
C.IA CUBANA DE FONOGRAFOS
O'REILLY Nº 89 TELEFONO A 3128

NOTICIAS DEL MUNICIPIO

AUN NO LLEGO AL AYUNTAMIENTO LA COPIA DEL REGLAMENTO QUE RIGE EN WASHINGTON PARA ANUNCIOS LUMINICOS

La jefatura de policía pide al Alcalde que sean anulados los permisos concedidos a varios fotógrafos ambulantes para estacionarse en el Parque Central, afeando el lugar

El señor Carlos Arnoldson, presidente de la Cámara de Comercio de la República de Cuba, ha elevado un escrito a la Alcaldía, interesando del doctor Gómez Arias se designe un miembro de la firma K. P. Luz Nson S. A., cuando se nombre la Comisión que ha de entender con el Reglamento que fije las reglas a que deban ajustarse los anuncios lumínicos que se instalen en la Habana usando la expresada luz.

Acerca de este asunto entrevistamos ayer al señor Evelio Govantes, arquitecto jefe del Departamento Municipal de Fomento, quien nos informó que todavía no ha llegado a su poder copia del Reglamento que rige en la ciudad de Washington para ese tipo de anuncios lumínicos, y que se espera consultar para poder nombrar la Comisión que ha de dictar el oportuno reglamento.

ALINEACION

Ha solicitado del alcalde el señor Juan Fernández Arnedo, se señale día y hora para la celebración del acto oficial de la alineación correspondiente a la casa de su propiedad Plácido número 43.

INFRACTORES MULTADOS

Por infracción del Reglamento de Pesas y Medidas han sido multados por la Alcaldía los señores Eduardo López, de Marqués González y San José; Morado y Gómez, de San José 99; Sin Fung, de Soledad 24; Antonio Chong, de San José 113; Julián Menéndez, de Aramburo 37; Blanco y Castell, de San José 122; Francisco Wong, de San José 122-A; Aurelio García, de Aramburo 21; Salvador Suárez, de San Rafael 170; Lamelas y Martínez, de San José 170; Antonio Chong, de San Rafael 155; Eolgrio León, de San Francisco 155; Angel Fraga, de Espada 26; y Saturnino Gómez, de San Miguel número 489.

LA VENTA DE LA GASOLINA

De acuerdo con las comprobaciones hechas por los inspectores del Departamento Municipal de Fomento, aparecen correctas las medidas usadas para la venta de la gasolina de los siguientes garages de esta capital: 23 y Baños, Vedado, de Jorcapital: 23 y Baños, Vedado, de Alberto Falcón; 23 y F, Vedado, de Juan Francisco García; 23 número 175, de José García; 23 y H, de Silva y Compañía; 23 y 12, de Alberto Garay; 23 y 4, de Pérez Abreu; 23 y 12, de Ramón García; 23 y 22, de M. Adriveró 12 y 21, de Mungía, Alejo y Compañía; Calzada del Vedado número 165 y 33, de los señores José Herrería y Núñez, Portuondo y Ca.; Avenida de Wilson esquina a C, de Luis Cinza; Avenida de Wilson número 81, de Saldiza y Compañía; y Avenida de Wilson esquina a 12, de Julián Quintana, encontrándose enclavados todos estos garages en el barrio del Vedado.

LICENCIAS DE OBRAS DESPACHADAS

Por el Departamento Municipal de Fomento se han despachado y están a la disposición de los interesados, previo el pago de los arbitrios correspondientes, las siguientes licencias para pinturas, lechadas y obras menores:

Pinturas y lechadas: Rafael María de Labra 327; Delicias 26; Máximo Gómez, entre Paseo de Martí y Agramonte; Presidente Zayas 17; San Cristóbal entre Churruca y Primelles; Antón Recio 28; Crespo 31; Luz 26; San Nicolás 247; Máximo Gómez 235; Rafael María de Labra 142; Calzada de Arroyo Apolo 581; Ruiz de Luzuriaga 45; Aramburo 17 y General Sánchez Figueras 131.

Obras menores: Calzada de San Agustín, antigua portada de las canteras de Hortsmann; Santa Teresa letra A; Compostela 139; Avenida Simón Bolívar 77 y 79 y Avenida 10 de Octubre 727.

Legalizaciones de obras: Por el propio Departamento han sido legalizadas las siguientes obras: construcción de las casas situadas en Rodríguez entre Justicia y Luco y Benjumeda esquina a Plasencia, imponiéndosele a los propietarios la penalidad que determina el Artículo 151 de la Ley de Impuestos Municipales.

LICENCIAS COMERCIALES

Ayer solicitaron se les dé de alta para ejercer en la industria que se menciona, los señores Manuel Ferro Sollozo, para agencia de mudadas en Gloria número 127; Encarnación Sordo y Fuentes, para venta de aves en el Mercado Unico 98; Amparo R. Roque de Angulo, para modista sin tienda en Avenida de la República 470; Emilio Sánchez Rodríguez, para lechería en Sánchez Figueras número 120; Juan Rodríguez y Roqueta, para barbería en A y 13, Lawton; Compañía Cubana de Navegación para Consignatarios de Buques, en Oficios 18; y Aurelio G. Pimentel, para puesto de tabacos y cigarros en el Mercado de Colón número 150.

BAJAS DE INDUSTRIALES

Solicitaron se les dé de baja en el Registro de Contribuyentes los señores Ramón García Fernández, bodega de Valle 45; Nicolás Díaz Gáñez, tratante en azafrán en República del Brasil número 1; y Miguel Contreras, subarrendador en Blanco número 43.

CHAPAS EXENTAS DE PAGO

El director del Fondo Especial de Obras Públicas, señor Rogelio Barata, ha comunicado a la Alcaldía que pueden entregarse las chapas exentas de pago para los automóviles del presidente del Senado y del presidente del Tribunal Supremo de Justicia.

LOS FOTOGRAFOS EN EL PARQUE CENTRAL

La Jefatura de Policía trasladó al alcalde un informe del capitán de la Tercera Estación de Policía, en que se interesa sean anulados los permisos concedidos a varios fotógrafos ambulantes, para poderse estacionar permanentemente en el Parque Central. Estima el citado capitán que dichos fotógrafos interrumpen el tránsito y afean el ornato público.

SIN LICENCIA

La Cuarta Estación de Policía participa que en la casa San Nicolás número 276, bajos, existe un figón sin licencia municipal, así como subarrendador en las mismas condiciones, todo a nombre del señor Gumersindo Fernández.

—También la policía da cuenta de que en 10 de Octubre número 221, existe una vidriera para venta de tabacos y cigarros propiedad del señorMateo Natanjo y Domínguez, sin licencia.

DIFERENCIA DE RENTA

El juez municipal del Distrito Sur de la Habana dió cuenta de haber observado diferencia de renta en la casa Francisco Vicente Aguilera número 100.

PETICION DEL JEFE DE ABASTO DE LECHE

El jefe del Negociado de Abasto de Leche de la Jefatura Local de Sanidad de la Habana, ha rogado a la Alcaldía se le informe a nombre de quién aparece inscripto el camión chapa número 34038, del anterior ejercicio.

FELICITACION A UN COMPROBADOR

Ayer entregó en la Jefatura de la Sección de Comprobación del Departamento de Impuestos, el señor Pedro Lavín, comprobador en comisión, dieciocho expedientes diligenciados en un solo día.

Por este motivo el señor Lavín fué calurosamente felicitado por el jefe del Departamento de Impuestos, señor Manuel de Cárdenas.

EXEQUATUR DE ESTILO CONCEDIDO

El secretario de Gobernación trasladó a la Alcaldía un escrito de la Secretaría de Estado, dando cuenta de habérsele concedido exequátur de estilo al señor Emilio Matheu Fernández, para ejercer funciones de cónsul general de El Salvador en la República de Cuba.

MULTA POR EXCESO DE VELOCIDAD

Por el alcalde se ha dejado incurso en multa de a diez pesos a dieciséis chauffeurs que infringieron el Reglamento del Tránsito cometiendo la grave falta de conducir sus vehículos con exceso de velocidad.

LA VEDA EN LA PESCA DE LA LISA

La Secretaría de Agricultura ha participado a la Alcaldía que el día primero de octubre comienza la veda para la pesca de la lisa y la liseta, que terminará el día 31 de diciembre.

UN RECURSO

Los señores Antiga y Compañía se han dirigido al alcalde quejándose de que no se haya cumplido el requisito de subasta para la adquisición de instrumental con destino al Hospital Municipal.

INFRACCION DEL REGLAMENTO DEL TRANSITO

La Secretaría de Obras Públicas envió ayer una comunicación a la Alcaldía manifestando que se está infringiendo el Reglamento de Tránsito con el sistema puesto en práctica de fijar anuncios en las fundas protectoras de las gomas de repuesto en los automóviles y que además afean el ornato.

Con motivo de esto, el jefe de Gobernación Municipal señor Carlos Peláez, ha ordenado a los inspectores del Departamento prohiban el uso de los referidos anuncios, con lo cual se infringe el Artículo 18 del Reglamento de Tránsito vigente.

EL ERARIO MUNICIPAL

La recaudación obtenida el día 27 de los corrientes en la Tesorería del Municipio, fué la siguiente:

Por Ejercicio Corriente: $27.406 con 36 centavos.

$1.997.15 por Resultas.

Y $6.927.33 para el Consejo Provincial.

Total recaudado: $36.330.84.

La existencia en Caja en la mañana de ayer era de $518.252.43, por Ejercicio Corriente; $174.742.26 del Capítulo de Resultas; $29.054.23 del Consejo Provincial; $287.94 del Presupuesto Extraordinario; por conceptos de Depósitos de todas clases, era de $90.335.49. El total en Caja por todos conceptos es de $12.672 pesos con 35 centavos, correspondiendo al Capítulo de Resultas del anterior Ejercicio de $37.914.86.

COBROS

Por cuotas ocasionales tramitadas en el Departamento de Impuestos se cobraron $816.70. Por multas se cobraron $165.00.

IMPORTANTE PAGO DE LA HAVANA ELECTRIC

La Compañía de la Havana Electric efectuó el pago de la suma de $18.750.00 por el concepto de Pesas y Medidas, o sea por el funcionamiento de los metros contadores que utiliza la citada empresa para el servicio de gas y alumbrado eléctrico.

De esta suma correspondió al Consejo Provincial la cantidad de $3.750.00, por el veinticinco por ciento del total ingresado.

MULTAS

Remitió ayer a la Administración Municipal la Jefatura de la Policía 439 notificaciones de multas impuestas por diversas infracciones de las Ordenanzas Municipales y la Ley del Cierre, procediendo 162 de la Sección del Tránsito, 57 de la Décimotercera Estación y el resto de los otros precintos.

COMISION DEL IMPUESTO TERRITORIAL

Presentaron planillas para amillaramiento de fincas los siguientes señores: Santiago Pérez Díaz, para la finca Mariano 2 esquina a Domínguez letras A, B, C, D, E, F, G y H.

—Antonio Villar Neira, para la finca Máximo Gómez sin número, entre Jesús Nazareno y finca Las Mulas, lote 10 cuartón 32 de la finca A. de las Cañas, Arroyo Naranjo.

—Alfonso Albacete y Gómez, para la finca Portocarrero, Calvario.

—Javier Rivero Torres, para la finca R. del Brasil 33.

—Francisco Cortina del Pino, para la finca Avenida 10 de Octubre número 362.

—Angela Lugo viuda de Pérez, para la finca San Miguel entre Luz y Pocito, Reparto Canteras San Miguel.

—Marcos Domínguez, para la finca Arellano 1,7, pte. 59 y 60, manzana 8, reparto Canteras San Miguel.

—Rafael González Abreu y López Silvero, para la finca Pi y Margall 42 y 44.

Miguel Kohly y Embil, para la finca 32, sin número, solar 5, manzana 37, Reparto Kohly, Alturas del Vedado.

DE AGRICULTURA

CAMPAÑA CONTRA LA PINTADILLA

Habiendo solicitado de la Secretaría de Agricultura varios criadores avecindados en el Barrio de Diana, Término Municipal de Calabazar de Sagua, que se envíe allí a un técnico del Departamento para que lleve a cabo la vacunación de varias piaras de cerdos que se ven amenazados por la enfermedad conocida con el nombre vulgar de Pintadilla, ya que han estallado varios brotes de ella en localidades cercanas, el Secretario del Ramo ha dispuesto se traslade al lugar antes mencionado el doctor Clodoaldo Arias, profesional afecto a la Plantilla de Veterinaria y Zootécnica, para que verifique la vacunación profiláctica de las piaras porcinas propiedad de los que han solicitado el servicio, así como de aquellos otros que deseen que se les presten esos trabajos.

EL DR. CRESPO ES FELICITADO

Con motivo del interesante Folleto intitulado 'La Crianza del Ganado de Cerda en Cuba' que acaba de publicar la Secretaría de Agricultura como medio de propaganda para estimular el desarrollo de la crianza porcina en el país y del cual es autor el doctor Bernardo J. Crespo, Jefe de la Sección de Veterinaria y Zootécnica de dicha Secretaría, ha sido éste felicitado por el Honorable señor Presidente de la República, por ese trabajo de divulgación que ha dado a la publicidad y que ha merecido los elogios más encomiásticos de la prensa habanera.

LA ESTACION ZOOTECNICA DE SAGUA

Con motivo del reciente viaje del señor Presidente de la República en unión de otras autoridades y personalidades a la ciudad de Sagua la Grande, hubo de visitar el señor Secretario de Agricultura, General Manuel Delgado, con todos los Representantes de la prensa habanera y algunos de la prensa local de Sagua, la Estación Zootécnica que la Secretaría tiene instalada en aquella localidad.

Tanto el Secretario de Agricultura como los demás visitantes que le acompañaban en la visita a que se hace referencia salieron altamente satisfechos del orden y el buen estado en que se encuentran todos los servicios de aquella dependencia oficial, felicitando el General Delgado al señor Pedro Benítez, Director Delegado de la Secretaría que se encuentra al frente de la Estación Zootécnica desde hace algún tiempo, por los trabajos que ha realizado en favor y mejoramiento del Establecimiento citado durante su actuación al frente del mismo, labor ésta en la que también ha tomado parte el Director propietario señor Ruben Gutiérrez.

CUANDO SIENTA USTED QUE LE COMIENZA UN RESFRIADO

tómese el LAXATIVO BROMO QUININA para evitar la causa y para fortificar el cuerpo contra ataques de Grippe o Influenza. Es un remedio eficaz y probado. La firma de E. W. GROVE se halla en cada cajita.

LA REGENTE

AVISO

Debido a la proximidad de un gran remate de prendas, rogamos a las personas que tienen alhajas empeñadas y adeuden seis meses pasen por esta casa de Neptuno y Amistad a pagar los intereses y renovar las papeletas para evitar que sus prendas sean comprendidas en esta subasta.

DR. PULGARON
Manzana de Gómez 465
Teléfono A-1862
PRIMERA Y SEGUNDA ENSEÑANZA, ENSEÑANZA SUPERIOR Y LATIN
Visitas y Avisos: de 5 a 7.

Dr. Hernando Seguí
GARGANTA, NARIZ Y OIDOS
Prado, 38; de 12 a 3

en lo adelante fume
RADIANTE
TABACO SUPERIOR
Eduardo Suarez Murias y Cª

DE DIA EN DIA

Rugido de sirenas, estallidos de voladores y cohetes, ruido de aplausos, ecos de marchas triunfales...

Y el pueblo que se lanza a la calle, y las oficinas públicas que se cierran y por todas partes banderolas, gallardetes y colgaduras.

Fué una tarde gloriosa, la del regreso a la Patria del ilustre internacionalista, cargado de honores y aureolado por los elogios de los primeros estadistas de la tierra.

Todo lo cual, que ya es viejo en Bustamante, no resultó obstáculo para que nuestro paisano cumbre saliera derrotado en su modesta aspiración a seguir figurando en el cargo de senador por la Habana.

Y es que nadie es profeta en su tierra, mucho más si en su tierra existe algún cenáculo.

"Urge trasladar la Escuela de Mudos.—El local donde se encuentra actualmente, es reducido en extremo.—Hay que hacer algo."

¡Ya lo creo que hay que hacer algo! Lo más pronto posible, si se tiene en cuenta el desarrollo que va adquiriendo esa enfermedad.

Un joven soldado, Alejo González, obtuvo el número uno, entre 360 aspirantes a ocho plazas de cadetes, después de rigurosas oposiciones en la Academia Militar del Morro.

Hace poco más de dos años, y teniendo solamente diez y ocho de edad, ese joven sentaba plaza de soldado en el Tercio Táctico, sabiendo apenas leer.

¿Queréis pinos nuevos para formar una vanguardia que pueda recabar el derecho de usar meridiano propio? Pues ahí tenéis un buen modelo.

El Alcalde Duval, de Indianapolis, Estado de Indiana, ha metido a toda su familia en el Ayuntamiento.

Y no son cuatro gatos, que son diez.

¿Lo ven ustedes cómo en todas partes cuecen Vázquez Bellos?

La velocidad que desarrolla un aeroplano, cuando vuela a más de trescientos kilómetros por hora, es de tal naturaleza, según el vencedor de las regatas aéreas de Venecia, que el aviador que osara sacar la cabeza a la corriente de aire, perecería degollado.

Inútil advertencia. Dentro de algunos años, cuando el "fotingo" se haya volatilizado, es decir, cuando haya sido sustituído por el aeroplano, ya verán que se impone el uso de los paraguas metálicos para la protección de los viandantes.

La Argentina (nos referimos a la nación, no a la cupletista de ese nombre) fué a España a comprar barcos y allí mismo le prestaron la cantidad que necesitaba para comprarlos.

Salto a Francia (¡buen país!) y repitió la negociación con el mismo resultado. Le vendieron los barcos y le facilitaron el dinero.

¿Una nueva modalidad del financismo? Según. En la Habana ya hace bastante tiempo que muchos bodegueros vienen haciendo lo mismo.

Y en España hubo también, ha siglos, el sastre del Campillo, que cosía de balde y ponía el hilo.

Pero es fama que el sastre fué por ese camino al desastre, y que ahí están temiendo ir a parar también los señores bodegueros.

Acusamos recibo a los señores José María González y Compañía, de la ferretería "La Llave", de Sagua la Grande, del pomo de cicatrizante—patente de un farmacéutico asturiano—que nos han enviado para hacerlo llegar a la señora Pérez, de Miraflores, que sufrió graves quemaduras por efectos de un rayo.

Pero, todavía no hemos podido cumplimentar su encargo, porque la señora Pérez, del tiro, o mejor dicho, del rayo, se fué de Miraflores y los vecinos no supieron darnos razón de su paradero.

Se hará lo posible por servir a los señores González y Ca. y, a última hora, si la señora en cuestión no aparece, "Tartarín" hará el experimento en su propia piel.

No le faltará ocasión, pues él siempre está un poco quemado.

PAGO DE ADEUDOS DEL ESTADO

Relación de cheques entregados durante el día veinte y tres de septiembre de 1927, por el pagador de adeudos del Estado de la Secretaría de Hacienda, señor Moisés Miró:

Miguel Díaz Palmero, $67.05; Leonila Infantes, 31.82, 54.46; Rafael Segrera, 123.28; Havana Terminal R. R. Co., 205.07 y 15.08; Chase National Bank, 168.46, 288.96, 201.20, 143.69, 136.05, 149.18, 245.59, 275.34, 115.75, 156.21, 151.68, 123,26, 207.95, 152.89, 117.03, 107.96, 72.01; Rafael Segrera, 72.01; R. Pérez, 3.57, 69.29,10.38, 5.09, 3.17, 7.40, 2.49, 1.25, 20.26; H. Angulo, 129.58, 388.37, 41.48; M. Ferret: 21.03, 15.17, 16.03, 6.01, 2.01, 1.41, 6.42, 3.75, 6.24, 2.88, 1.76, 18.80, 8.95, 4.22, 19.05, 21405, 2.88, 8.28, 6.09, 10.48, 16.65, 21.16, 20.29, 11.46, 10.11, 10.01, 8.90, 3.37, 0.84, 4.22; Fábrica de Manteles, S. A.: 66.14; M. Garret: 224.08, 22.33, 212.52, 52.35; Cuband and Pan American Express Co.: 109.50; 2.89, 113.75, 6.33, 54.91, 5.00, 3.49, 2.99, 2.40, 4.03, 2.88, 1.38, 1.34, 23.61, 30.28, 6.61, 554.75, 6.79, 73.93, 47,62, 13.28, 5.37, 5.52, 28.01, 72.91, 30.21, 68.51, 511.39, 448.20, 0.83, 374.90, 236.16, 1.27, 12.58, 50.56, 18,970.94, 4,742.74, 1,302.44, 435.09, 25.24, 31.94; J. B. Angulo: 384.60, 214. 43, 303.47; A. Núñez: 293.60, 21.03; J. Cruz, 31.20; J. J. Fuentenegro: 32.51, 126.40, 933.82, 370.12, 901.51, 435.09, 124.49, 64595, 427.85, 2,636.10, 105.48; Cuban and Pan American Express Co.: 82.96, 1.35, 27.56, 7.86, 7.48, 19.17, 4.66, 3.23, 16.26, 7.79, 7.25, 4.31, 16.42, 2.14, 36.48, 28,44, 63.30, 75,43, 66.26, 5.87, 8328; P. Fernández y Cía.: 4.49, 8.98, 7.34, 20.90, 2.28, 157. 04, 43.00, 42.09; Mederos y Cº: 171.11, 67.47, 179.13, 144.02, 120.28; United Fruit Co.: 107.70, 27.01, 30.97, 30.37, 27.12, 37.97, 68.97, 12.67, 138.14, 1,521.62, 1,745.42, 16.84, 19.42, 3.36, 4.95, 121.98, 67.56, 15.19, 10.17, 232.21, 46.42, 11.69, 895.58, 1,381.59, 1,184.18, 11.83, 18.53, 65.50, 103.66, 354.21; P. Ruiz y Hermano: 3.76, 26.87, 246.72, 296.03, 190.28, 779.90, 46.35, 10.54, 1.23, 63.25, 6.33, Total: $52,299.81.

LOCIÓN
CURA TODAS LAS ENFERMEDADES DEL CABELLO
JABONES
DE MANZANILLA Y DE ALQUITRÁN
LIQUIDO PARA EL CABELLO
Lo mejor del mundo
WEISS-WERK, HABANA, AP. 2321
TEL. FO-2119
De venta en las Farmacias

Dr. Gonzalo Pedroso

CIRUJANO DEL HOSPITAL MUNICIPAL DE EMERGENCIA
Especialista en Vías Urinarias y enfermedades venéreas. Cistoscopia y cateterismo de los uréteres. Cirugía de Vías Urinarias. Consultas de 10 a 12 y de 3 a 5 p. m. en la calle Avenida de la República 254.
8 16 Ind. 1 Fa.

MARCAS Y PATENTES
RICARDO MORE
(Ingeniero Industrial)
EX-JEFE DE LOS NEGOCIADOS DE MARCAS Y PATENTES
APARTADO DE CORREOS 796
BARATILLO, 7. TELEFONO A-6432.
Se hacen traducciones técnicas y legales del inglés al español.

MOLESTAS ALMORRANAS

con cuánta facilidad las curan los

Supositorios FLAMEL

—15 años de éxitos en Cuba—

DINERO
Del 1 al 3 0|0
Con garantía de joyas.
BANCO DE PRESTAMOS
Consulado, 111, casi esquina a San Rafael.
8044 alt 6d-20

SUPRIMA Vd. SUS CANAS! pero no emplee para eso sino
HISPANIA
La mejor de las TINTURAS para el cabello porque es de facil aplicacion dura largo tiempo y da un color natural
Se usa tambien con éxito para la barba y el bigote.
C. JOLIFFE, 15, Boulevard Saint-Martin — PARIS
En Habana: Droguerías SARRA, JOHNSON, TAQUECHEL y todas Perfumerías.

ESMALTE TRULINE
EL MEJOR
USELO UNA VEZ

M.E.C.D. 2016

Compre Una Ponchera

En todas las casas hace falta, y ahora puede usted adquirirla a bajo precio, porque es uno de los artículos que estamos liquidando. OTROS: juegos de plata para café, macetas, jarrones, juegos de cubiertos y piezas sueltas, escribanías, ceniceros y muchos artículos propios para regalo; todo a mitad de su valor. No pierda tiempo. Venga pronto y se llevará lo mejor.

"VENECIA"

Obispo 96 **Teléfono A-3201**

NOTICIAS DEL PUERTO

EL MINISTRO DE LA GUERRA DE LA REPUBLICA DE VENEZUELA LLEGO AYER DE PASO EN EL VAPOR "PASTORES"

El distinguido viajero se dirige a los Estados Unidos en compañía de sus dos hijos, para atender—según dijo—asuntos particulares.—La expedición de pases para ir a los barcos

LOS BARCOS DE LA FLOTA BLANCA

Procedente de New York llegó ayer el vapor inglés Toloa, que trajo carga general y 94 pasajeros para la Habana y de tránsito para Cristóbal.

Como pasajeros de este barco figuran los señores doctor Manuel Alonso y familia, Ester, Alicia y Cándida Basterrechea, doctor Luis Varona, Enrique de la Concha, doctor Eneas Freire, Jiosé Lamadrid y señora, Ignacio Larrondo, José López Guillén, Zoila Oses y Blanca Perdomo.

EL ATENAS

Para New Orleans salió ayer el vapor americano Atenas, que lleva carga general y pasajeros, entre ellos los señores Diego I. Vidal, Rogelio R. Rosado y Eduardo Sánchez.

EL PASTORES

De Puerto Barrios y Cristóbal llegó ayer tarde el vapor americano 'Pastores', que conduce carga general y pasajeros para New York, para donde seguirá viaje en la mañana de hoy.

Embarcarán en este vapor los señores Guillermo Echevarría, el Capitán Clifford H. Stapleton, Presidente del Club inglés de la Habana y Administrador General de la Havana Coal Company; el Maestro Pedro San Juan y señora, y la señora María de Gitolmo e hija.

EL SECRETARIO DE LA GUERRA DE VENEZUELA

Entre los pasajeros que llegaron en el vapor Pastores figura el doctor Carlos Jiménez Rebollar, Ministro de la Guerra de la república de Venezuela, que se dirige a los Estados Unidos en compañía de sus hijos Carlos y Carlota.

El doctor Jiménez Rebollar realiza un viaje de carácter particular, según ha declarado cuando fué saludado a bordo por los representantes de la prensa de la Habana.

—Con destino a este puerto llegaron en el 'Pastores' los señores José Castillo e hijo, Dionisio Facio, Elena Miranda, Luis Rojas y Armando Warner.

LA EXPEDICION DE PASES

El señor Octavio Torres, Secretario particular del Administrador de la Aduana será en lo sucesivo la única persona que expida pases para visitar los barcos.

EL MONTERREY

Procedente de Tampico, Veracruz y Progreso llegó ayer el vapor correo americano Monterrey, de la Ward Line, que trajo carga general y 48 pasajeros para la Habana y varios de tránsito para New York, para donde siguió viaje ayer mismo.

Llegaron en este barco los señores Rafael Ruesga, Cónsul de Méjico en Tampa, Francisco Ricalda y familia, Alberto Restrepo, Alvaro Castro, Matilde Neira e hijas.

EL MAASDAM

Para Vigo, Coruña, Santander, Boulogne Sur Mer, y Rotterdam salió ayer el vapor holandés Maasdam, de la Holandesa Americana, que lleva carga general y numerosos pasajeros de tercera, muchos de los cuales van acogidos a los beneficios de los medios pasajes que ha concedido el Gobierno de España para sus ciudadanos que están en malas condiciones económicas.

LA RUTA DE LA FLORIDA

En el vapor Governor Cobb de la Peninsular Occidental S. S. Co., embarcaron ayer Lilliam Andrew, Enrique Hortsmann e hija, Carlota B. Cubillas, Alberto González, Oscar Borrell, Antonio J. Martínez y señora.

BARCOS DE CARGA

Los siguientes barcos de carga llegaron ayer: el noruego Rogheim, de Filadelfia, con carbón mineral; los ferries Estrada Palma y ooseph R. Parrot, de Key West, con 26 wagones cada unoá el inglés Hollypark, de New Orleans, y el americano Munroyal, de Matanzas, con azúcar en tránsito.

SALIDAS

Los siguientes barcos salieron ayer: el Governor Cobb y los ferries, para Key West; el noruego Fefion, para Puerto Tarafa; el americano Cartago, para Cristóbal; el Atenas, y el Lake Benton y el americano Dora, para New Orleans, el americano Monterrey, para Progreso, y el holandés Maasdam, para Vigo.

LO INSULTO

José Castro García, vecino de Santa Clara núm. 22, fué arrestado a petición de Celestino Pequeño, quien lo acusa de haberlo insultado.

HURTO

Francisco Santana, vecino de Maceo núm. 151, dió cuenta a la Policía de que de a bordo de las lanchas de Naya han hurtado cabos de amarre y cuadernales que valen 18 pesos, ignorando quién o quiénes sean los autores del hecho.

Una película que era ofensiva sólo por su título

La Comisión Revisora de Películas se reunió en la mañana de ayer, deliberando largamente acerca de la película que venía exhibiéndose en todos los cinematógrafos de la Habana y que llevaba por título "La caída de un Imperio", declarando cada vocal sus impresiones respecto de la film.

Según parece lo único ofensivo de esa cinta era su título, puesto que la Comisión Revisora acordó cambiárselo por el que primitivamente tenía "Hacia el reinado..." dejando intactas sus escenas tal cual han sido proyectadas por la casa industrial de que procede.

La Comisión acordó no adoptar ninguna resolución definitiva en cuanto a la película suspendida temporalmente y que se conoce por el nombre de "El negro que no le temía al arma blanca".

Otro número interesante en el homenaje a Soloni

Ya hemos dicho que la Comisión Organizadora del homenaje a Félix Soloni procura por todos los medios a su alcance que este acto se salga del marco corriente, dándole al mismo la mayor amenidad.

A los números de los artistas del lápiz Arroyito y Massaguer, hay que agregar otro más sugestivo todavía: la tiple cantante del teatro "Regina", la bella y simpática María Ruiz cantará el bolero "Mersé" que ha compuesto el maestro Villalón, sumándose espontáneamente al tributo de estímulo y admiración que se le rendirá la noche del 15 de octubre al autor de "Virulilla", cuya novela se pondrá a la venta en esta semana.

He aquí las nuevas adhesiones: Doctor René Lufriu, Director de la Academia "Habana", Antonio D. Torra, Rodolfo Arango, Salvador Díaz Versón, Dr. José María Reposo, Enrique Quiñones, Julián Martínez Castell, Julián Ayala.

Reciben las adhesiones Luis de Juan Puñal en "La Prensa"; Tomás Servando Gutiérrez en la Secretaría de Estado; Ernesto Aguilera en la Asociación de Reporters y Pedro Alejandro López en "El País".

NOTICIAS DE LOS JUZGADOS

LA POLICIA DETUVO AYER A LOS DOS AYUDANTES DEL TITULADO ADIVINADOR Y CARTOMANTICO "HERMANO SUAREZ"

Se les ocuparon numerosas cartas de incautos enviando dinero y solicitando el envío de talismanes para sacar el premio gordo de la lotería.—Una cubana residente en Méjico fué víctima de la estafa de cuantiosa cantidad

Por mediación de la Secretaría de Estado recibió la Audiencia de esta capital un escrito denuncia, presentado en Méjico, en la Secretaría de Relaciones de dicha república, por la señorita María Josefa González, natural de Cuba y residente en la ciudad de Méjico, calle de Correos número 5. En esa denuncia acusa de haberle estafado, apropiándose de mil pesos en giro remitido por ella, mas el importe de los alquileres de varias casas de su propiedad en esta ciudad, a Tomás Hernández Domínguez, cubano, casado, el cual poseía un poder para cobro de alquileres y gestiones judiciales que ella le remitió desde la vecina república, por mediación del cónsul, señor Gay Calbó.

El Juez Saladrigas, al que correspondió actuar en esta causa, dió órdenes a la judicial y a la secreta para la investigación de los hechos y detención del estafador Hernández.

Según expone en su denuncia la señorita González, conoció en Méjico hace año y medio a su compatriota Hernández, el cual la galanteó y le dijo que era casado, pero estaba divorciándose, faltándole solamente dinero para activar el divorcio. Ella, enamorada de Hernández, le dió dinero para que embarcara para Cuba a activar el divorcio, y él, al llegar a la Habana, escribió a Josefa diciéndole que su apoderado en ésta, desatendía sus negocios y que si le enviaba un amplio poder él le cobraría los alquileres, haría que los inquilinos morosos pagaran o les desahuciaría, y además podría con sus honorarios gestionar la actividad del divorcio, para casarse pronto.

A todo accedió la confiada Josefa, que envió a vuelta de correo el poder revocando el que tenía concedido a su anterior apoderado, y a ese envío correspondió Tomás con una inflamada y amorosísima carta, pidiéndole mil pesos para proveerse de ropa, llevarle regalos, etc., etc., embarcar para Méjico y casarse en seguida.

Con mil sacrificios logró reunir Josefa el dinero y le remitió los mil pesos, y desde que los recibió Tomás cambió por completo, ni envió más dinero a Méjico por concepto de los alquileres ni volvió a escribir, y además se comprobó que lejos de separarse de su esposa estaba más unido que nunca a ella, demostrándose perfectamente con su actuación la estafa de que había sido víctima la infeliz y confiada Josefa.

QUERELLA POR INJURIA Y CALUMNIA

Hace varios meses que un hermoso perro de la propiedad de Josefa Blanco, vecina del Reparto Miraflores, apareció muerto y se denunció a la policía que había muerto por comer un dulce envenenado que le dió María Pérez González, convecina de la Blanco, dulce que aseguró esta que estaba destinado a una niñita, y que al no quererlo comer la menor se lo dió al perro.

Siguió su curso la causa y quedó absuelta de la grave acusación de envenenadora María Pérez, que ahora presentó querella por injuria y calumnia contra la Blanco, por haberla difamado en conversación con varios reporters de policía y haber hecho apreciaciones maliciosas contra su honradez.

DETENIDA

Los subinspectores de la secreta señores Máximo Méndez y Pompilio Ramos y el detéctive A. Ramos arrestaron en la ciudad de Cárdenas, en Industria 69, a Carmen Abreu Rodríguez o Rosa Alvarez Morales (a) La Guajira, reclamada por la Audiencia de esta ciudad.

CARTOMANTICOS DETENIDOS. — SE LES OCUPARON GIROS Y CARTAS PIDIENDO TALISMANES PARA SACARSE EL PREMIO GORDO DE LA LOTERIA

Los expertos Montenegro, Balmaseda y Méndez se hallaban vigilando la casa Perseverancia 6, domicilio de Filiberto Tamayo, conocido por El Hermano Suárez, que se anuncia en algunos periódicos como poseedor de secretos de los números que salen premiados en los sorteos de la Lotería, de poder reconciliar a los que riñen, etc., etc., explotando la credulidad del vulgo y haciendo su agosto a costa de la ignorancia de la gente.

Después de larga espera vieron salir de la casa a José Rico Vallejo y Mariano Gásares Gil, vecinos del reparto Los Angeles, ocupándoles numerosas cartas dirigidas al Hermano Suárez, del cual son ayudantes, remitiéndoles giros y pidiéndole amuletos para que les toque la lotería, y en todas las cartas se hace referencia a peticiones de Suárez, que utiliza el correo para las estafas, por lo que infringe el Código Postal. Fueron remitidos al Vivac. El Hermano Suárez no salió, por lo que no pudo ser detenido.

CUADRILLA DE MENORES, PROCESADA

Tres menores, el mayor Justo Fernández Gutiérrez, de 14 años y el menor Antonio Roviño Amoar de 9, y el otro Manuel López Padrón de 12, autores de varios robos en los establecimientos del antiguo Mercado de Tacón, fueron procesados, quedando en libertad por ser menores de 16 años.

PROCESADOS

Fueron procesados ayer los siguientes individuos: Germán Peñalver Peñalver, en libertad mediante fianza de $300; José Linares Linares, por tentativa de estafa, con $300 de fianza.

SE LLEVO EL AUTO

Cándido Martínez Martínez, vecino de Zanja 117, acusó en la sección de expertos a Ezequiel Pino Rodríguez, de Soledad 6, de haberse apropiado de su automóvil número 16229, valuado en $350.

AMENAZAS Y LESIONES

Acusado de lesiones a su menor hija Cándida Bocalandro, por Lorenza Jiménez Calvo, vecina de San Nicolás 192, ingresó en el Vivac Antonio R. Esquijarosa.

PARA SU NIÑO **LECHE KEL** LA MEJOR

LA MARAVILLA DEL DIA

POR DEFERENCIA ESPECIAL A

"LA CORONA"

el célebre contorsionista argentino mundialmente conocido por

"EL HOMBRE SIN HUESOS"

ofrecerá en esta su casa, hoy JUEVES 29, de 2 a 6 de la tarde una exhibición de sus asombrosos trabajos.

LA CORONA

Invita cordialmente a sus amigos y clientes y al público en general a presenciar estos actos, al mismo tiempo que ofrece en este día una rebaja especial en los precios de todos sus artículos.

GRANDES ALMACENES DE TEJIDOS, SEDERIA PERFUMERIA Y NOVEDADES
CONFECCIONES PARA SEÑORAS, CABALLEROS Y NIÑOS

LA CORONA

MONTE 247 AL 253 ENTRE CARMEN Y FIGURAS

"CON TODOS Y PARA TODOS"

Esta cordial frase del Apostol de las libertades cubanas es aplicable a la gran HISTORIA UNIVERSAL DE G. ONCKEN

CON TODOS

Constituye esta obra sin par una narración encantadora, magistralmente desarrollada con todos los hechos y progresos de la Humanidad, siendo—por consenso unánime de eruditos y pedagogos—la única Historia Universal que hoy existe realmente completa.

En la redacción concienzuda de esta obra magna han colaborado los más autorizados historiadores del mundo—catedráticos muchos de ellos—, bajo la dirección de Guillermo Oncken, el eminente profesor.

Comprende:

Historias generales de todos los pueblos;

Estudios de las grandes épocas;

Monografías de los grandes hechos;

Biografías de los grandes hombres.

Desde el estudio de las tribus prehistóricas hasta el de las modernas nacionalidades surgidas tras la reciente guerra mundial, nada de cuanto la Humanidad ha realizado en todos los órdenes de actividades, se ha omitido en esta monumental Historia.

Tener al alcance de la mano los 46 grandes tomos de la HISTORIA UNIVERSAL DE ONCKEN es tener a la disposición de la mente el conocimiento exacto de todos los hechos y del saber todo de los siglos.

PARA TODOS

Por haber sido redactada con sencillez y amenidad, sin artificios retóricos ni ampulosas disquisiciones, es la única obra enciclopédica de fácil asimilación para todos los cerebros, así el del joven como el del adulto, el cultivado del profesional como el del hombre que no ha podido frecuentar aulas y ateneos.

El especialista en cualquier rama del saber humano, halla útil esta obra para ampliar autorizadamente sus conocimientos.

A la persona de rudimentaria cultura le es indispensable para abrir nuevos horizontes a su espíritu y destacar su personalidad en la vida de relación.

Esta novísima edición, especial para Cuba, ha sido corregida y completada cuidadosamente, pudiendo el comprador elegir, según sus gustos y disponibilidades, entre cinco tipos de encuadernación:

Toda Tela;
Roxburghe;
3/4 de Tafilete;
Pasta Española;
Toda Tafilete.

Gracias a esta diversidad de tipos de encuadernación y a las liberales condiciones de pago que hemos acordado, la HISTORIA UNIVERSAL DE ONCKEN está al alcance del presupuesto más modesto.

Adquirir esta valiosa obra, joya inestimable del pensamiento humano, es realizar la inversión más útil, acertada y fecunda.

EXCLUSIVA DE VENTA:

José GONZALEZ PORTO, Editor

TROCADERO, 115, ESQUINA A SAN NICOLAS. **TELEFONO M-1205**

NOS BASTA SU FIRMA

Desde luego dispensamos a usted de engorrosas fianzas.

Con dos sencillas referencias (y esto si su personalidad no nos es conocida), con su sola firma y con pesos diez o quince de entrada, le haremos entrega de los 46 lujosos tomos de esta magna obra.

Después, en varias mensualidades de pesos siete, ocho o diez (según la encuadernación que prefiera), acabará usted de abonarla cómodamente.

UN FOLLETO

Al recibo del cupón adjunto, tendremos sumo gusto en enviar a usted, libre de todo gasto, un artístico folleto de más de 60 páginas, con profusión de hermosos grabados, que le dará una idea aproximada de lo que es la magna obra que ofrecemos.

CORTE, LLENE Y REMITA

... ...

(Fecha)

Editorial José González Porto.—Apartado 2071.—Habana

Interesado en obtener informes sobre la "Historia Universal" de Oncken, sírvase enviarme, gratis y porte pago, un folleto ilustrado y descriptivo de la misma.

(Nombre) ... ...
(Profesión) ... ...
(Calle y número) ... ...
(Localidad) ... ... (Provincia) ... ...

Marina 29.

MAESO.—M-2522.

Defunciones Ocurridas ayer en La Habana

Relación de certificados de defunciones registrados durante el día de ayer en el Negociado de Demografía de la Secretaría de Sanidad y Beneficencia, según nota oficial facilitada a la prensa.

Sergio Alvarez Aday, mestizo, 4 días, Llinas 54, Gastro enteritis.

Rogelio Barro, mestizo, 2 años, Estevez 129, Memorragia intestinal.

Biviana González, blanca, 60 años L número 117, Infección intestinal.

Matilde de Varona y Betancourt, 74 años, 17 número 418, Arterio esclerosis.

Candelaria Dolz, negra, 85 años, Cuarteles 154, Arterio esclerosis.

José Mas, blanco, 23 días, Vía Pública, Enteritis infantil.

José Sánchez, blanco, 68 años, Quinta de Dependientes, Apendicitis aguda.

Dolores Viro, blanca, 40 años, Cerro 440, Septicemia.

Narciso R. Valdés, blanco, 56 años Hospital Calixto García, insuficiencia cardiaca.

Juan Herrera, mestizo, 32 años, Armonía sin número, Tuberculosis pulmonar.

Santos Guinijarro, blanco, 38 años Cerro 659, Apendicitis gangrenosa.

Claudio Gómez, blanco, 51 años, Hospital Calixto García, Epitelioma del pie.

José Wong, amarillo, 37 años, Dragones 25, Mal de Bright.

Luisa Mac Donald, negra, 53 años Picota 34, Gangrena diabética.

Pilar Díaz, blanca, 48 años, Cerro 541, Hiperpirexia.

Ofelia Sabater, blanca, 1 año Neptuno 232, Colapso.

Biviana Nogiera, blanca, 84 años, Parque 11, Cirrosis del hígado.

Andrés Brage, blanco, 5 años, Quinta Benéfica, Tuberculosis pulmonar.

Manuel Gómez, blanco, 60 años, Quinta Benéfica, Reumatismo crónico.

Delia Balmaseda, negra un mes, 10 de Octubre 615, Gastro colitis.

Blanca Camejo, blanca un mes, Muralla 18, Nacimiento prematuro.

Roberto Corrales y Mena, blanco, 11 meses, Cerro 619, Gastro enteritis.

Ana Luzardo Marrero, blanca, 73 años, San Mariano 10, Arterio esclerosis.

Manuel Mendoza Valdés, blanco, 60 años, Zaragoza 11, Arterio esclerosis.

Isabel Granate, blanca, 4 años, Hospital Municipal, Apendicitis.

DE HACIENDA

AMORTIZACION DE BONOS

El Secretario de Hacienda doctor Santiago Gutiérrez de Celis ha dispuesto que el 22 sorteo de amortización de Bonos de la Deuda interior, tenga lugar el sábado 15 del próximo mes de octubre a las nueve de la mañana en el local en que se celebran los sorteos de la Lotería Nacional (antiguo edificio de Hacienda).

INGRESOS POR EXPORTACION DEL CUARTO POR CIENTO. SE EXIGIRAN RESPONSABILIDADES A LOS ADMORES. DE ADUANAS

El Director del Fondo Especial de Obras Públicas, Sr. Rogelio Barata, ha dirigido la siguiente circular a los señores Administradores de Aduanas de la República:

"La Regla 8a. de la Instrucción número 42 publicada en la Gaceta Oficial del día 15 de abril del año actual, dispone que los Administradores de Aduanas, dentro de los tres días siguientes al de cada ingreso por exportación del cuarto por ciento, enviarán a la Dirección del Fondo Especial de Obras Públicas, certificación por duplicado con arreglo al Modelo núm. 28-C. Aparte de que la generalidad de las Aduanas no dan estricto cumplimiento a lo dispuesto, se ha podido observar que no existe una verdadera escrupulosidad en la confección de esas certificaciones, lo que da lugar a que diariamente haya que devolverlas, por diferencias en el valor de la exportación; en el número y valor de la Carta de Pago; en las fechas, por omisiones de determinados particulares en el modelo y hasta por falta de la firma del Administrador.

Como todo ello viene a originar trastornos y demoras en la tramitación de los expedientes de devolución, con el natural quebranto para los interesados y el crédito de la Administración; se le dirige la presente de orden del señor Secretario, significándole que es propósito por él mantenido de exigir responsabilidades por el cumplimiento de lo dispuesto."

M.E.C.D. 2016

¡SALPULLIDO!

El tratamiento racional que aconsejan los médicos es refrescar la piel empapando las partes afectadas, tres o cuatro veces al día, con

LECHE DE MAGNESIA DE PHILLIPS

y limpiar interiormente el organismo tomando una cucharadita diaria hasta que haya mejoría.

¡COMPRE HOY MISMO UN FRASCO Y NO SUFRA MÁS!

NUEVOS DISCOS

COLUMBIA

Grabación Eléctrica

10" $1.00

ERNESTO LECUONA

El "as" de los compositores cubanos y genial pianista ha impreso para la "Columbia" sus más selectas obras.

2722X—(La Comparsa. Danza. (Solo de piano.
(La Conga se va. Danza. (Solo de piano).
2700—(Por un beso de tu boca. Bolero. Duo. Dora O'Siel y María (Fantoli. Ernesto Lecuona al piano.
(Lola. Bolero. Duo. Miguel de Grandy y Dora O'Siel. Ernesto Lecuona al piano.

JOSE ECHANIZ

Nos congratulamos en poder ofrecer a nuestra distinguida clientela, los siguientes discos grabados por el señor Echaniz célebre pianista cubano.

135M—(Rapsodia Húngara No. 11 (1á. Parte) Liszt.
(Rapsodia Húngara No. 11 (2a. Parte) Liszt.
1927M—(Rapsodia Cubana, (1a. Parte) (Cervantes-Echániz).
(Rapsodia Cubana. (2a. Parte) (Cervantes-Echániz.)
1913M—(Staccato Caprice. (Vogrich).
(¡Viva Navarra!) (Larregla-Echániz).
1912M—(Polonesa en Mi bemol. (1a. Parte) Chopin.
(Polonesa en Mi Bemol. (2a. Parte) Chopin.)

Otros discos "Columbia" anunciados previamente:

2701X—(Cálame como ayer o Elena la Coronela. Danzón.
(La Prórroga o Sin tí no soy feliz. Danzón.
2698X—(El Globero. Son.
(Perro Flaco. Son.
2697X—(Ven a verme Soledad. Son.
(El Genio de la Fiesta. Son.
2666X—(Niña del Valle. Son.
(No me engañes. Son.
2665X—(Rincón Caliente. Son.
(Amor inmenso. Son.
2699X—(Miradas de Fuego. Capricho.
(Cosa Antigua. Clave.
2676X—(María. Bolero.
(Mi son triste.
2702X—(Lindbergh. Canción. Juan Pulido.
(Venturoso Lindy. Canción. Juan Pulido.

ULTRAFONICA NUEVA COLUMBIA

LA UNICA LEGITIMA. A PLAZOS $10.00 AL MES.

JOHN L. STOWERS

Distribuidor exclusivo para la República.

San Rafael No. 29 • Teléfono A-3962 Apartado Correos 876

HABANA

4 d-27.

I. VILLARREAL

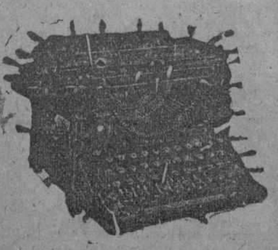

TALLER DE REPARACIONES, NIQUELADO Y CILINDROS DE GOMA. — REPARAMOS TODA CLASE DE MAQUINAS DE ESCRIBIR Y DE SUMAR.

Máquinas de escribir y de sumar, nuevas y reconstruídas de las mejores marcas.

Efectos de escritorio en general, sellos de goma.

TELEFONO A-5529.
HABANA, 122 y 124.
HABANA.

MISCELANEA

BUZON DE MISCELANEA

Secundino Cueto. Marianao.

Su razonada carta no me ha hecho ni frío ni calor. Como voy entrando por la vejez, conozco bastante bien lo que es el mundo, o, por mejor decir, los hombres. De cien individuos puede usted asegurar que noventa y seis son perfectos imbéciles. A unos les da su imbecilidad por contentarse con que les den un fuerte cigarro de La Gloria aunque luego les peguen dos estacazos. Esos son los que se contentan con ir a hacer el ridículo al Palacio del Centro cuando bailan, y verse luego hacinados en un pabellón.

Hay también una inmensa mayoría que como nunca las vieron tan gordas, les saben a gloria las suelas de zapatos con nombre de bistés que les sirven a veces en la Quinta. Pues que con su pan duro se los coman, ya que sus paladares no están hechos para catar el vermú Pemartín o la ideal ginebra Aromática de Wolfe.

Y en cuanto a los cerebros de mampostería que se figuraron que el redactor de esta sección iba buscando una **botella**, pido a Dios que les conserve la vista. En primer lugar esas cosas no se consiguen diciendo verdades y sí pasando la mano por la albarda de los **conotados** y hasta regalándoles el día de su santo Rusquellanas o jerez-quinado "San Julián" de Pemartín.

Si alguno vociferó y luego consiguió un puesto, fué porque depuso su actitud. Y alzar la voz para luego tener que bajar el diapasón, lo encuentro tan malo como carecer de chocolate de La Gloria o fortificante gofio de La Favorita.

Además, se necesita tener cáncamos en el cerebro para imaginarse que yo vaya a solicitar un puesto al Centro. ¿Qué puesto hay allí que valga la millonésima parte del que tengo en este DIARIO donde hasta la hora presente gozo de gran consideración por parte de mis jefes?

Parece del género tonto tener que llegar a hacer estas aclaraciones, pero a veces tiene que sacrificar uno su modestia para restregarles por la cara a los ilusos lo que no les entra por la cabezota aunque se la abran con un litro de coñá Especial de Pemartín. Si esas cosas las dijera estando cesante, para quien no conozca mi carácter podía pasar por uno de tantos enanos de la venta que vociferan con objeto de meter miedo, o escriben en su máquina "Remington" las palabras más duras del léxico para conseguir lo que se proponen alcanzar.

"Tate tate follonicos". Me importa una higa el palacio del Centro Asturiano, la Quinta y hasta los mangos. Me pidió un paisano mi opinión, se la dí lo mismo que la sentía, y santas páscuas. Muchos han encontrado lo que he dicho tan bueno como los muebles artísticos que fabrica la "Casa Borbolla"; a otros no les ha gustado, y así tiene que ser la vida de quien escribe para el público. Si el redactor es liberal lo atacan los conservadores, o viceversa. Yo me he trazado el camino de manifestar claramente lo que siento, sin que por ello espere que me vayan a regalar puchas de olorosas flores adquiridas en Obispo 66 que es donde está la famosa casa de los señores Langwith y Co.

Por estas razones que dejo expuestas, puede imaginarse lo que me habrán importado los gruñidos y sonrisas irónicas de esos pobres buchones, que como andan a caza de un mendrugo se imaginan a los demás por el mismo camino.

Además, en esta ocasión tengo el consuelo de que por cada carta que he recibido contraria a mi manera de pensar, veinte por lo menos fueron favorables a mi idea.

Le agradezco mucho la defensa desinteresada que de mí hizo, sin que por ello esperase que le iba a mandar un precioso estuche con finos bombones cual los que vende "El Moderno Cubano" en Obispo 51.

Muchas gracias.

Un paragüero. Jovellanos.

Un amable gerente de la gran ferretería de los señores Casteleiro, Vizoso y Co., me ha informado por teléfono que las cajas a que usted se refiere las recibe el señor Rentería de Mercaderes 15.

Respecto al otro asunto, ¡¡ya lo creo que hay mucha tela por donde cortar!! Tanta como discos nuevos y piezas de música tiene la "Casa Iglesias" de San Rafael 46.

Agustín Rodríguez.

Los horóscopos vienen todos en el almanaque Bailly-Bailliére. ¿Por qué los voy a inventar yo sino me cuesta ningún trabajo copiarlos del referido almanaque? Ahora no le estará demás el saber que en casa de los señores P. Fernández y Co. de Obispo 17 encuentra los mejores instrumentos para ingenieros y arquitectos.

M. H.

Respecto a la pregunta que me hace he consultado a mi ilustre compañero Don Tiburcio Pérez Castañeda, marqués de las Taironas, que, como sabe mucha gente, además de abogado e ingeniero, es Doctor en Medicina, y me ha dicho que contra lo que comúnmente se cree, el aire del mar no ejerce ninguna influencia nociva sobre los ojos. Prueba de ello es que los marinos padecen mucho menos de la vista que los agricultores y que los obreros, porque no están expuestos a la acción del polvo irritante y malsano.

Ahora si quiere saber lo que son precios baratos en vajillas finas y juegos de cristalería tiene que ir a "La Copa" de Neptuno 15, que ha rebajado muchísimo los precios.

"Impertienente".

No sé que se vayan a poner en práctica los tranvías aéreos en la Habana. Buena falta haría. Un amigo alemán me ha dicho que en algunas poblaciones de su país funcionan tranvías sin carriles para el transporte de viajeros y mercancías. Los coches son vehículos dirigibles impulsados por motores eléctricos que reciben la corriente de una línea aérea sostenida por postes de trole.

Dichos coches tienen bastante libertad de movimiento, pudiendo apartarse hasta unos cuatro metros de los cables conductores de la corriente. Cuando se encuentran dos tranvías en dirección opuesta, se quita el trole de uno de ellos del contacto con los alambres, y se vuelve a poner cuando ha pasado el otro.

El primer tranvía de este sistema se construyó en 1901, muchísimo después de haberse hecho famosa La Rusquella con sus novedades para caballeros elegantes que pueden aprovechar ahora la oportunidad de adquirir corbatas a precios baratísimos con motivo de la VENTA-FABRICACION que lleva a cabo en Obispo 102.

Y ya que por ahora no hay más cartas que contestar pasemos la vista por lo que dicen los diarios.

Con lo primero que tropiezan mis pecadores ojos, es con unas cuantas vulgaridades en la primera plana de un colega. Véalas el lector:

"Hondos y fraternales son los vínculos que unen a Cuba y al Perú".

Estas palabras fueron pronunciadas por el Presidente señor Leguía, de quien creemos que le guía un buen fin al hablar así. Claro está que nuestra creencia es hipotética, porque cuando en vez de ser el embajador especial de Cuba quien está departiendo con el señor Leguía, es el de otra nación cualquiera, pues dice las mismas palabras. Y como yo creo muy poco en la unión de las naciones, pues "velay".

Nada más se me ocurre sobre este caso, sino es recordarle al lector que el Perú es la nación que más nombran los gallegos, por cuanto están repitiendo a cada rato: "¿Peru qué me dices, hombre?... ¿Peru qué me cuentas?...

La Diana famosa de Reina y Aguila está abierta día y noche y es la única casa que tiene sus reservados con entrada independiente.

Dice el doctor Céspedes que tan pronto se lo permitan los créditos repondrá a los empleados que ha dejado cesantes.

Si siquiera les abriera créditos mientras no vengan los ídem. Lo malo es que de buenas intenciones dicen que está el cielo empedrado.

Tomando el Grippol del doctor Bosque no necesita guardar cama para curar su catarro. No admita suplantaciones, exija el legítimo.

Dice el querido Director del "Diario Español", en un entrefilet magistral, como cuanto sale de su pluma galana, que hasta ahora los españoles prominentes designados para integrar la Asamblea, han renunciado todos.

Luego agrega con su peculiar ironía:

"Será curiosa la lista de los que acepten.

¡Va a haber una de Rodríguez, de Pérez y de García!"

Pues que la "haiga", amigo Novo, que la "haiga". Es más, debieran seleccionarse con preferencia los que tuvieran un apellido de esos.

Estoy tan cansado de ver fracasar a los ilustres, que he llegado a figurarme que la cultura y sabiduría estorban para gobernar bien.

Si estuviera en mis manos el buscar la gente que gobernara a España, los escogería entre los peones del Retiro, los que arreglan las calles, los barrenderos, etc.

Bastantes hombres ilustres han tenido los pasados Gobiernos españoles. ¿Qué papel han hecho? Pues un papel de tan bajo uso que no me atrevo a nombrarlo.

Tan arraigada tengo en mí la creencia de que los ilustres son unos fantasmones que no sirven para nada que no sea pronunciar discursos bonitos, escribir bien (eso los menos) y adoptar poses, que si andando los años me quisieran dar a mí un alto puesto en el Gobierno de mi patria, contestaría con una negativa:

—Yo no sirvo para eso, señor.

—Hombre, ¿por qué?

—Pues porque voy entrando en la categoría de los ilustres. Elijan ustedes unos cuantos zarrapiellos con sentido común y verán que el resultado es satisfactorio.

¡¡—Palabra dionor!!

La "Independent Electric Co." que está en Obrapía 94, 96 y 98, es la casa más surtida en efectos eléctricos y la que más reajustados tiene los precios.

Una curiosidad diaria.

Las bodas en Nueva Guinea.

Los indígenas de Nueva Guinea consideran impropio de su dignidad hacer caso de las mujeres y mucho menos pretenderlas para casarse, por consecuencia de lo cual son las mujeres quienes tienen que declararse y hasta obsequiarlos con algo que se tenga en tanta estimación cual los tabacos "Eloisas" de Partagás.

Cuando una indígena se enamora de un mancebo más o menos gallardo, envía un trozo de cuerda a la hermana del galán, y si no tiene hermana, a su madre o a alguna parienta del sexo femenino, la cual, entendiendo la indirecta de la cuerda, advierte al joven que tiene puestos los ojos en él una muchacha.

Noviazgo no hay, porque los hombres de aquel país consideran depresivo perder el tiempo cortejando a una doncella, y por lo tanto, si al saber el nombre de la que le pretende, le conviene casarse con ella, va en su busca y conciertan la boda en el acto.

Al anunciarse los esponsales, se le hace al novio una señal en la espalda con un carbón, y otra igual a la novia, y la boda se celebra en seguida.

Afeitado suave y larga duración. He ahí las cualidades de las hojas alemanas marca "El Arbolito". Adquiera un paquete y no usará otras.

Efemérides:

1364.—(Septiembre 29). Du-Guesclán es hecho prisionero en Aubriay.
1868.—Destronamiento de Isabel II.
1883.—Manifestaciones hostiles a Alfonso XII en París.
1864.—Derrota de los federales en Chickamanga.
1814.—Bolívar y Mariño desembarcan en Cartagena.
1927.—Desembarcan mensualmente en la Habana centenares de cajas registradoras "Remington" consignadas a los señores Texidor y Co. de Muralla 27.
1833.—Muere Fernando VII.
1560.—Fallece Gustavo Wasa, el fundador de la independencia de Suecia.

MARMOLES. LOS MEJORES: "CASA MANFREDI".

Horóscopo del día:

Los nacidos el 29 de Septiembre serán de carácter demasiado impetuoso.

Cuando desee suscribirse a la gran revista bonaerense "Caras y Caretas", vaya a la librería "Roma" que está en Teniente Rey entre Monserrate y Zulueta.

La nota final.

Contestación pertinente.

—Amor mío, ya estamos unidos para siempre. Desde hoy tú y yo no seremos más que una sola persona.

—Siendo así—dice la novia—, me parece que nos vamos a aburrir mucho estando solos.

También es causa de aburrimiento andar mal trajeado. Vaya a "Le París" de Neptuno y Zulueta para que le vendan un traje elegante y baratísimo.

¿Por qué en el cielo no pueden entrar más personas?

Porque están los justos.

Luis M. SOMINES.

VIAJAR EN LA GRAN FLOTA BLANCA ES UN PLACER

IDA y VUELTA
New-Orleans
$75.00
New York
$130.00

UNITED FRUIT COMPANY

"LA GRAN FLOTA BLANCA"

PASAJES: PASEO DE MARTI 110 A TELF. M-5454

FLETES: MUELLES DE SANTA CLARA TELF. M-6978

NOTICIAS DE PALACIO

VAZQUEZ BELLO TRATO AYER CON EL GENERAL MACHADO DE LA SESION QUE CELEBRARA EL LUNES LA CAMARA

En esta sesión será leído el mensaje presidencial pidiendo se vote una ley de defensa de la industria azucarera y a ella han sido invitados los senadores y secretarios de despacho

En las primeras horas de la mañana de ayer se entrevistó con el Jefe de la Nación el Presidente del Senado, doctor Clemente Vázquez Bello, que estuvo tratando de la sesión extraordinaria convocada para el próximo lunes en la Cámara de Representantes, en la que será leído un mensaje presidencial sobre la conveniencia de aprobar una ley de defensa para nuestra primera industria nacional, sesión esa a la que han sido invitados los senadores y secretarios del Despacho.

En dicha entrevista se trataron otros asuntos relacionados con la actualidad política.

EL VICE PRESIDENTE LA ROSA

Don Carlos de la Rosa, vice presidente de la República, almorzó en el día de ayer con el Jefe del Estado.

Antes había tratado con el general Machado distintos particulares relacionados con la política de la provincia en que es verdadero ídolo: Matanzas.

DESPACHANDO CON EL PRESIDENTE

En las primeras horas de la mañana de ayer despachó el señor Presidente de la República con los Secretarios de Justicia y Gobernación, Lcdo. Jesús María Barraqué y Cmte. Rogerio Zayas Bazán.

Al Secretario del Interior lo acompañaba el alcalde municipal de Camagüey, doctor de Para.

También fueron recibidos por el general Machado el presidente de la Audiencia de Santiago de Cuba, doctor Echevarría; el senador Martínez Moles; el representante Santiago Rey, que en unión del exrepresentante Pedro Herrera Sotolongo trataron con el señor Presidente de asuntos particulares.

EL VICE PRESIDENTE DE LA CUBA CANE CO.

Con el primer magistrado departió ayer mañana Mr. Gerard Smith, vicepresidente de la Cuba Cane Co., que trató de las medidas que serán adoptadas para proteger los intereses de la industria azucarera en nuestro país.

REPRESENTANTES ORIENTALES ES PALACIO

Una comisión de representantes conservadores orientales, presidida por el doctor Félix del Prado, e integrada por los señores Calixto Enamorado, Francisco Soto Izquierdo y S. Calás, estuvo en palacio en la mañana de ayer, con el propósito de tratar con el Presidente de la República acerca de la construcción de una carretera de Maffo a Jiguaní. Esta carretera es de gran importancia, porque todos los productos de esa rica región tendrán una salida fácil. También iban a tratar los referidos señores de varios asuntos relacionados con las obras públicas acordadas y problemas políticos.

La matrícula de la Escuela Elemental de Comercio vence mañana

Este vencimiento afecta a los alumnos aprobados en los exámenes de ingreso, tanto diurnos como nocturnos.

Mañana viernes, a las seis de la tarde, vence el plazo legal concedido para que puedan presentar su solicitud de matrícula en la Escuela Elemental de Comercio los 180 alumnos aprobados en los exámenes de ingreso y que por dicha aprobación deben matricular el primer año de estudios, tanto para el curso diurno como para el nocturno.

La solicitud de matrícula se halla impresa en las oficinas de la Secretaría, edificio de la Escuela, calle de Cuba esquina a Lamparilla, donde deben llenarse y recogerse para pagar en la zona fiscal el importe de la misma.

Es muy importante hacer notar que los examinandos que no hayan llenado esa solicitud antes de las seis de la tarde de mañana viernes pierden el derecho de matricularse en el primer año, a menos que acogiéndose a los beneficios que brinda el decreto presidencial 1307 opten por presentarse a examen de las asignaturas del primer año, examen que, según lo establecido en el mencionado decreto, es gratuito.

Sin embargo, los alumnos que no fueren aprobados es esos exámenes especiales podrán matricular el primer año.

MANDE SU ORDEN HOY

LECHE PURA PASTEURIZADA DE LA CREMERIA AMERICANA de WARD

Teléfonos FO-7762 - 7763

UNA GOTA DE "GETS-IT"

Alivia el callo más doloroso en 3 segundos

Obra como por arte de magia sobre cualquier clase de callo, por viejo que sea, en donde quiera que esté, por mucho que duela. Un solo toque y el dolor desaparece. Es casi increíble. Luego el callo se encoge y se desprende. Es un método científico que usan millones de personas como bailarinas, andarines, actores y médicos. Desconfíe de las imitaciones. Obtenga el legítimo "Gets-It." De venta en todas partes. "Gets-It," Inc., Chicago, E. U. A.

—"GETS-IT"—

DIGESTIVO GRAVI

CURA DISPEPSIA, ACIDA, ACEDIAS, LLENURAS, ERUPTOS AGRIOS, HIPERCLORHIDIA, BILIOSIDAD, HIGADO GASTRALGIA.

EMBELLEZCA SUS PESTAÑAS CON

Vigorlash

Las Riza y Las Hace Crecer

Se vende en Boticas y Sederías

DISTRIBUIDORES:

International Drug Store Co. - Habana

SIGA GUARDANDO LAS ETIQUETAS DE LA LECHE "LOLITA"

En vista del gran interés demostrado por nuestros favorecedores y de la extensa demanda de etiquetas que esto representa, hemos ampliado el plazo de canjeo hasta el primero de Mayo de 1928.

Las etiquetas de esta acreditada marca tienen el valor de "medio centavo" cada una para todos los artículos que poseen los siguientes establecimientos:

LOS PRECIOS FIJOS, Almacén de Ropa
Simón Bolívar (antes Reina) No. 7

AL BON MARCHE, Almacén de Juguetería
Simón Bolívar (antes Reina) No. 153

FIN DE SIGLO, Almacén de Locería y Ferretería
Simón Bolívar (antes Reina) No. 153

Libby, McNeill & Libby

San Ignacio 87

LIBROS DE TEXTO

ADAPTADOS A LOS PROGRAMAS DE LOS INSTITUTOS

PARRILLA (J. P.) y AGÜAYO (Dr. ALFREDO).—NUEVO TEXTO DE GEOGRAFIA UNIVERSAL. FISICA, HUMANA Y DESCRIPTIVA. Nueva edición aumentada considerablemente, revisada, corregida y adaptada al nuevo Programa de los Institutos, al que responde íntegramente. La parte de Geografía Física y Humana es totalmente nueva y está ABSOLUTAMENTE DE ACUERDO con el Programa.
Además del valor del texto y de los numerosos grabados que contine, contiene doce mapas en colores, impresos perfectamente, sobre todo el de Cuba que es de gran tamaño. Precio del ejemplar con 606 páginas, encuadernado en tela. . . $ 5.00
MOLEON (Dr. ANTONIO M.).—QUIMICA GENERAL, 3a. edición reformada, que responde cumplidamente al programa de los Institutos; contiene numerosas ilustraciones y está encuadernada sólidamente en tela. Precio del ejemplar . . . 8.00
MOLEON (Dr. ANTONIO M.).—APUNTES DE FISICA ELEMENTAL. Primera parte. MECANICA DE LOS SOLIDOS Y DE LOS LIQUIDOS. Contesta todo el programa, en lo que a la materia se refiere. Precio a la rústica 1.80
SEGUNDA PARTE: OPTICA GEOMETRICA. 1 tomo rústica . . 1.70
REMOS (Dr. JUAN J).—CURSO DE HISTORIA DE LA LITERATURA CASTELLANA. Magnífica edición, ilustrada con numerosos grabados. Precio del ejemplar a la rústica 5.00
SALAZAR (Dr. SALVADOR),—CURSO DE LITERATURA CASTELLANA (HISTORICA). Responde al programa de la materia, muy especialmente en lo que se refiere a la Literatura Hispano-Americana y Cubana. Precio del ejemplar en dos tomos encuadernados en tela 7.50
CASTRO (P. MATURINO).—FISICA. Primer curso. Segunda edición aumentada, magníficamente impresa e ilustrada con numerosos grabados. Precio del ejemplar encuadernado en tela 3.00
COMALLONGA (Dr. JOSE). — LECTURAS AGRICOLAS. El libro de los maestros y de los niños. Redactado especialmente para servir de texto en las escuelas. Esta segunda edición ha sido corregida y modernizada así como ilustrada con toda profusión. Contiene un Apéndice para los Profesores, que les evita la consulta de textos complicados. Precio del ejemplar encuadernado en tela 3.00
JORRIN (LEONARDO S).—LIBRO PRIMERO DE INGLES. 1 tomo tela 0.80
Libro segundo de inglés. 1 tomo encuadernado en tela . . 1.20
Libro tercero de inglés. 1 tomo encuadernado en tela . . . 1.40
Gramática elemental inglesa. 1 tomo encuadernado en tela 1.50
OÑATE (W).—NOCIONES DE HISTORIA DE AMERICA. 1 tomo encuadernado 2.00
ARAGON (Dr. GUSTAVO).—CURSO DE ENSEÑANZA CIVICA. Responde al programa de la materia. 1 tomo en 4o. encuadernado en tela. 2.25
ARAGON (Dr. GUSTAVO).—LOGICA ELEMENTAL. Nueva edición mejorada. 1 tomo en 4o. encuadernado en tela 2.75
RODRIGUEZ GARCIA (Dr. JOSE A).—PRINCIPIOS DE GRAMATICA CASTELLANA, 1 tomo en 4o a la rústica 1.00
RODRIGUEZ GARCIA (Dr. JOSE A).—NOCIONES DE GRAMATICA CASTELLANA. 1 tomo en 4o. a la rústca. 2.00
RODRIGUEZ GARCIA (Dr. JOSE A).—LITERATURA PRECEPTIVA. 1 tomo rústica 3.00
RODRIGUEZ DE ARMAS (Dr. R.)—CURSO DE HISTORIA UNIVERSAL. 3 tomos tela 4.50
GONZALEZ VELEZ (LEANDRO).—ARITMETICA RAZONADA. Responde al programa de los Institutos, como todos los anteriores. 1 tomo encuadernado tela 4.00
PEREZ MARTINEZ (Dr. ISIDRO).—ELEMENTOS DE DIBUJO LINEAL Y DE ADORNO. 1 tomo en 4o. encuadernado en tela 0.75
PEREZ MARTINEZ (DR. ISIDRO).—ARITMETICA PRACTICA. Redactada especalmente para texto en los Institutos. Contiene numerosos problemas. Precio del ejemplar encuadernado en tela. 1.00
PICATOSTE.—ARITMETICA Y ALGEBRA. 1 tomo encuadernado 2.00
PICATOSTE.—GEOMETRIA Y TRIGONOMETRIA. 1 tomo encuadernado 2.00
LLINAS (S. E.).—ARITMETICA ELEMENTAL. 1 tomo a la rústica 1.80

MATERIAL PARA COLEGIOS

Tenemos un gran surtido en material para escolares, de la mejor calidad y a los precios más bajos. Las grandes cantidades que consumimos nos ponen en condiciones de comprar a los mejores precios y esta ventaja la ofrecemos a nuestra clientela, para su beneficio exclusivo.
Tenemos Libretas de todas clases, lápices, compases, lápices de colores, carteras para los libros, blocks y papel en blanco, etc.
Tenemos mapas de todos los países, láminas para estudios de Anatomía, Historia Natural, Esferas o Globos terrestres y Celestes en todos los tamaños, Esferas Armilares y de Copérnico, etc., etc.
También tenemos material para dibujo, hule especial para pizarrón, reglas y compases para pizarrón, tinta de calidad inmejorable y todo el material que pueda necesitarse.
Pida nuestro catálogo especial de material escolar y libros de texto.

LA MODERNA POESIA

Obispo 135. Apartado 605. Teléfonos A-1171, 1172 y 1173.—Habana.

LIBRERIA CERVANTES

Avenida de Italia 62. Apartado 1115. Teléfono A-498.—Habana.

Mosaicos de $40 en Adelante

en la

Fábrica de Mosaicos "LA CUBANA", S. A.

SAN FELIPE Y ENSENADA. TELEFONO I-1033. CABLE: "HIDRAULICA"

M.E.C.D. 2016

Mantelerías

PROBABLEMENTE, a usted le agradaría poseer un juego de mantel, confeccionado y adornado con arreglo a su gusto personal.

¿Por qué no nos manifiesta sus deseos? Muy gustosos pondríamos a la disposición de usted nuestra soberbia colección de Alemaniscos y Granités, para seleccionar, y nuestros talleres para ejecutar en ellos sus órdenes, a la perfección.

ALEMANISCO BLANCO de dos varas de ancho. Diversos diseños; a..	$ 0.45
ALEMANISMO ADAMASCADO SUPERIOR; a	0.55
ALEMANISCO DE FONDO BLANCO con franjas anchas en los colores azul, rosa, amarillo, y rojo; a..	0.70
ALEMANISCO ADAMASCADO DE CALIDAD EXTRA. Fondo de color. Dos varas de ancho a..	0.95

Artículos para Regalos

En una de nuestras vidrieras exponemos gran variedad de objetos propios para obsequios, tales como Cojines, Muñecas, Bolsas, Portapañuelos...

Cretonas

¿Piensa usted efectuar alguna variación en el adorno de su hogar?

En nuestro Departamento de Cretonas, hallará usted un espléndido surtido en todas calidades y estilos, desde 18 centavos vara.

ZENEA (NEPTUNO) Y SAN NICOLAS

DR. HORACIO ABASCAL

ESPECIALISTA DE LA FACULTAD DE MEDICINA DE PARIS, DEL HOSPITAL DE SAN JUAN DE DIOS Y EL DISPENSARIO "AZUA", DE MADRID.
ENFERMEDADES DE LA PIEL Y SIFILIS
CONSULTAS: Mañana, previo aviso. Tarde, de 2 a 4.
CONCORDIA 66. — TELEFONO A-6442.

8456 15 sep.

¡Cuidado con el Acido Urico!

¿SE siente usted torpe, cansado y nervioso? ¿Le duele la espalda—coyunturas y músculos los siente envarados y estropeados? ¿Sé siente molesto por desórdenes urinarios—dolores de cabeza, vahidos y punzadas reumáticas?

El exceso de ácido úrico ocasiona esos malestares. Cuando los riñones se debilitan, el ácido úrico se acumula en el organismo y se corre el riesgo de contraer hidropesía, arenillas, ciática, reumatismo o alguna otra enfermedad crónica de los riñones. Desatender los primeros síntomas de desórdenes renales puede resultar en años de sufrimientos y gastos.

Las Píldoras de Foster son de especial eficacia en los trastornos causados por el ácido úrico. Su acción se concreta a los riñones y los ayudan a eliminar el exceso de ácido úrico. Por 50 años las Píldoras de Foster se han usado para los dolores de espalda y malestares de los riñones, obteniendo un éxito mundial. Usted puede usarlas con fe en su eficacia.

PILDORAS DE FOSTER PARA LOS RIÑONES Y LA VEJIGA

¿Va su hija a la escuela con regularidad?

Muchas muchachas faltan a la escuela algunos días de cada mes por enfermedad, lo que, en la mayoría de los casos, es innecesario porque tanto las jóvenes como las mujeres de edad, pueden fortalecerse con el Compuesto Vegetal de Lydia E. Pinkham.

Durante esta época de la vida es cuando se ha de tener mayor cuidado para asegurar la salud para el futuro. Una muchacha enfermiza jamás podrá soportar el esfuerzo que va a pesar sobre su organismo durante el curso de la vida.

Los estudios en la escuela o en el colegio, unidos a la diaria actividad social, demandan una excelente salud. Las muchachas que sufren de agotamiento, insomnio, nerviosidad y falta de apetito, recobrarán nueva fuerza y vigor con el

Exija este empaque.

Compuesto Vegetal de Lydia E. Pinkham

Su hija merece lo mejor en la vida. Cómprele una botella hoy.

De venta en todas las farmacias.

LYDIA E. PINKHAM MEDICINE COMPANY. LYNN, MASS., E. U. DE A.

HABANERAS

DIAS

SAN MIGUEL ARCANGEL

Felicitaciones.
Son innumerables hoy.
Reciban las primeras distinguidas damas de nuestra sociedad que están de días.
En término preferente, la señora viuda de Alfonso, Micaelita Márquez.
Micaela Calvo Viuda de Embil, mi buena amiga Micaela, a la que me complazco en saludar especialmente.
Micaela B. de Abalo, Micaela Pérez de Reyneri y Micaela de la Sierra de Conde.
Micaela Fernández Marty, bella esposa del señor Enrique Giroud, conocido corredor de Aduana.
Lilita Carrillo de Portela.
Airosa y gentil.
Micaela Betancourt de García, Micaela Surís de Arango y Micaela Sanjuán de Uribe.
Micaela Catalá Viuda de Pau y su hija, la señorita Micaela Pau, tan gentil y tan graciosa.
La joven e ilustrada doctora Miguelina de los Reyes de Menéndez.
Kela Sancho de Castañeda.
Residente en Cárdenas.
Micaela Martínez, Cuichi, como conocen todos familiarmente a la joven y gentil señora de Fuentes.
Y una ausente, Micaela Mendoza de Carrillo, que ha poco embarcó para los Estados Unidos.
Entre las señoritas, Micaela Ferrán, Micaela Zayas, Micaela Ruiz Espinosa, Micaela Gallo y Micaela Uribarri.
Los Miguel.
Extensa la relación.
El joven y popular doctor Miguel Mariano Gómez, Alcalde de la Habana, a quien amigos y correligionarios harán objeto de inequívocas muestras de afecto, estimación y simpatía.
Un político de alta nombradía, caballero excelente y amigo cumplidísimo, el doctor Miguel Angel Aguiar, representante a la Cámara.
Me apresuro a decir, para general conocimiento, que pasará el día en el campo el doctor Aguiar.
El Subsecretario de Estado, doctor Miguel Angel de la Campa, Director del Protocolo.

El general Miguel Llaneras.
El coronel Miguel Iribarren.
José Miguel Tarafa, importante hacendado y capitalista, que después de la comisión que lo llevó a Santo Domingo tiene hechos los preparativos de otro viaje relacionado con el problema azucarero de Cuba.
Va a la Isla de Hava.
Y de allí a Polonia.
Excursión que emprenderá el coronel Tarafa en compañía del señor José María de Lasa.
Un sacerdote ilustre, el Padre Miguel Simón, Rector de las Escuelas Pías de San Rafael.

El general Miguel Varona, Presidente de la Cruz Roja Cubana, que figura en la Directiva del **Union Club** con la estimación y la simpatía de todos.
Miguel Jorrín, Miguel Espinosa y el conocido y muy simpático corredor de esta plaza, Miguel de Cárdenas.
Un grupo de abogados.
Muy numeroso.
Miguel Busquet Hernández, Miguel Alvarado, Miguel Angel Campos y Rodríguez, Miguel Vivancos, Miguel A. Tamayo, Miguel Vázquez Constantein, Miguel A. Díaz, Miguel González Ferragur, Miguel Suárez Gutiérrez, Miguel Figueroa, Miguel Fernández López, Miguel Oliva Padró, Miguel Vivancos y García y Miguelito Alfonso Márquez.
Miguel Alonso Pujol, Miguel Hernández Osés y Miguel Angel Párraga.
El doctor Miguel González Llorente, en quien concurren, junto con sus cualidades personales, extraordinarias dotes de cultura, saber e inteligencia.
Miguel Macías, Miguel Carreras y Miguel A. Morales Calvo, mi amigo muy querido, ausente en Europa.
Un joven abogado, de la última promoción universitaria, el doctor Miguel Márquez.
Miguel Varona, abogado también en la actualidad Administrador de la Aduana de la Habana.
Otro letrado más.
El doctor Miguel de Marcos.
Alto funcionario de la Secretaría de Gobernación y articulista de **El Mundo**, que brilla por su talento, por su cultura y por su elocuencia en el más alto rango entre nuestra juventud intelectual.
Otro grupo.
Médicos algunos.
Y facultativos en general.
Primeramente, el doctor Miguel Pérez Camacho, director del Hospital de Maternidad.

Los doctores Miguel A. Abalo, Miguel Rodríguez Anillo, Miguel Hernández de las Casas, Miguel Riva, y el amigo muy querido Miguel Angel Piedra.
Los doctores Miguel E. Fernández, Miguel Guerrero y Sell, Miguel A. Valiente y Julio M. de Poo, Segundo Jefe de los Servicios Sanitarios Municipales.
El doctor Miguel Uriarte.
El doctor Miguel A. Tamayo.
El joven doctor Abalo.
El doctor Miguel Angel Valdés González, director del Centro Israelita de Cuba y también de la Policlínica El Consuelo, situada esta última en la Calzada de Luyanó número 101, donde han sido introducidas grandes reformas que se inauguran esta tarde, de cuatro a ocho, según atenta invitación que recibo de tan distinguido galeno.
El doctor Miguel de Castro.
El doctor Miguel Grau.
El doctor Miguel Belaunde.
El doctor Miguel Angel Mendoza, antiguo compañero del periodismo y director del Instituto Nocard, de su fundación.
Un viejo y entrañable amigo, el doctor Miguel Angel Cabello, que pasa una vida de completo retraimiento bajo el peso de sus achaques y sus decepciones.

Actualmente se halla recluído en la Clínica Nacional de la carretera de Luyanó a Guanabacoa.
Yo le mando mi saludo.
Con el buen afecto de siempre.
Y un joven médico, el doctor Miguel Angel Garcés y de Marcilla, prometido de la bella señorita Adriana Betancourt y Ferrer.
Además, completando esta parte de la relación, el doctor Miguel Sánchez Silveira.
Un ausente.
Miguel G. Mendoza.
Los distinguidos ingenieros Miguel Saaverio, Miguel Santos Burgos y Miguel Angel Moenk, de la importante firma Moenk y Quintana.
El comandante Miguel Angel Duque Estrada, de la Policía Nacional, y el teniente, Jefe de los Expertos, Miguel Calvo.
Miguel Urrutia y González, mi amigo ta namable, tan deferente, al que deseo un día de felicidad completa.
Miguel Bauzá, Inspector Provincial y Miguel Ibáñez, Procurador Público.
Miguel Gutiérrez y Sánchez, Miguelito Urrutia Lleó, Miguelito Andux y Güell, Miguelito Goizueta, Miguel Aguilera, Miguelito Hernández Bauzá, Miguel Antonio Porto, Miguel Angel Rodríguez, Miguel Gener, Miguel de Miguel, Miguel Palmer, Miguel Angel de Cárdenas y Forcade, Miguel Peláez y Miguel Angel Espinosa y Bravo, jóvenes todos a los que me complazco en saludar especialmente.
Otro más, el simpático Miguelito León, para quien deseo todo género de felicidades.
Miguel Cardona, Miguel de Miguel, Miguel Mosquera, Miguel de Armas, Miguel Angel Rey y Miguel Muñiz de la Puente.
Miguel Arellano.
Miguel Angel Bay.
José Miguel Santos, distinguido caballero, a quien llevan estas líneas la felicitación del cronista y del amigo.
Miguel Arango y Carrillo, joven elegante y distinguido, muy relacionado en nuestros clubs aristocráticos.
Miguel Suárez, de la firma Suárez y Mendoza, que acaba de llegar de los Estados Unidos.
Dos significados políticos, Miguel Angel Cisneros y Miguel Albarran, representantes a la Cámara.
Miguel Fuster, a quien deseo, en unión de la gentil Ketty, todo género de felicidades.
Miguel F. Márquez, conocido corredor de esta plaza, que es un antiguo y querido amigo.
El comandante Miguel Francisco Porto L. Castañeda.
Miguel Alburqueque, Miguel Angel Gastón, Miguel Bacallao, Miguel Calzadilla, Miguel Angel Pujada, Miguel Oriol, Miguel Angel Guerra, Miguel Angel Moreno, Miguel Aguado, Miguel Zarragoitia, Miguel Angel Sandoval y Miguel Angel Rubio, antiguo empleado del **Union Club**, donde es muy estimado y muy querido.
Miguel Fariñas, entusiasta presidente de la Juventud Artística Gallega, organizadora del magno concurso de donde saldrá la Reina de Cuba.
Miguel de Cañas, pintor de gusto exquisito, que tiene a su cargo la dirección artística de **Los Precios Fijos** los famosos almacenes, frente a **La Diana**, en Reina y Aguila.
Un querido ausente, Miguel Valdés Montalvo, canciller del Consulado de Cuba en Key West.
De nuestra colonia canaria Miguel González Rodríguez, de la Asociación de Representantes de Firmas Extranjeras.
Miguel Torriente, amigo muy querido, de viaje en estos momentos por el extranjero.
Miguel Campuzano, el diligente e insustituible Campuzano de la Casa Ulloa, y el hijito de su adoración, José Miguel, para el que habrá muchos juguetes y muchas alegrías.
Un Miguel más, Miguel Palmero, que tanta popularidad ha logrado adquirir con la repostería de su nombre.
Repostería cubana, abierta en Concordia número 165, que tan famosa se ha hecho en las fiestas habaneras con sus deliciosos bocaditos holandeses.
Celebrará su santo con una fiesta esta noche, para los temporadistas de Cojimar, en su alegre Salón Palmero.
Miguel Velasco y su hijo, Miguelito Velasco y Caicedo, Miguel Recarey, Miguel F. Seijo y el comandante Miguel Lugo, de la Policía Nacional.
Miguelito Mendoza y Vivó, muy estudioso, muy inteligente.
Del periodismo.
Y de las letras.
Miguel Coyula, talentoso editorialista de **La Prensa**, a quien mando un saludo cordial, afectuosísimo.
Miguel de Carrión.
Miguel Angel de la Torre.
Mígeul Lozano Casado, el simpático **Bravonel** de **El Mundo**, prosista brillante y poeta inspirado.
Miguel Peláez, Miguel Santos Pino, Miguel Angel Bueno y Miguel Bretón.
Miguel Angel Quevedo, fundador de **Bohemia**, y su hijo, el inteligente joven Miguel Angel Quevedo y Lastra, bajo cuya acertada dirección marcha por senda próspera la amena e interesante revista semanal.
Miguel Roldán, simpático y fraternal compañero del periodismo, encargado en las columnas de **El País** de la información española.
Y ya, por último, Miguel Angel Carbonell, Enviado Extraordinario en Misión Especial de Cuba cerca de los Gobiernos de Santo Domingo y Haití.
Un día feliz.
¡Ténganlo todos!

(Continúa en la pág. SIETE)

Señora:

La conservación de la salud depende de la pureza de los alimentos. El ACEITE refinado

"SABATER"

que solamente contiene una acidez olaica de 0.60 es el más puro que puede obtener, pruébelo.

Importadores: TAULER, SANCHEZ y Ca. Inquisidor 38. Tel. A-1316

ANUNCIESE EN EL 'DIARIO DE LA MARINA'

GRANDES ALMACENES

Fin de Siglo

PRECIOS DE **FIN** DE TEMPORADA
¡CALIDAD DE **FIN** DE SIGLO!

Lo que hace tan extraordinariamente atractivas las actuales ventas de eliminación de "Fin de Siglo" es que, aunque todos los precios han sido rebajados a un nivel de costo, las mercancías que comprenden son todas de calidad insuperable proverbial en "Fin de Siglo"...

...Y estas grandes ventas incluyen —no lo olvide— las mercancías nuevas que vamos recibiendo, en tanto no inauguremos nuestra temporada otoñal, que será muy proximamente.

Hoy presentamos algunos de los artículos que acabamos de recibir y a los cuales hemos marcado precios de eliminación

Los Artículos Diseñados

A $ 1.90

Un modelito encantador de sombrero de fieltro francés, combinado con trabajo de falla. En cualquiera de los colores de la moda otoñal.

A $2.50

Otro precioso estilo de sombrero, de forma muy nueva, adornado con finísimo plegado de gros-grain. También en los colores en boga para la temporada.

EL SACHET DISEÑADO

en forma de muñeca de cera, con las manos de biscuit y precioso vestido de seda y plumas. Una innovación muy estilizada y original en este tipo de artículo parisién.

Telas Negras

Los primeros mensajes de la Moda francesa nos informan que para la temporada otoñal han de estar muy en boga las telas negras, de las cuales "FIN DE SIGLO" acaba ya de recibir un espléndido surtido.

—Crepé y Satín Marroccain... Frost Crepé... Cachemire de Seda... Sultane, seda para abrigos, de última novedad... Satín con revés de otomano... Otomano con revés de satín... Otomanos de Seda... Falla mate... Falla satinada... Satín Crepé... Flat Crepé... Crepé Cantón... Crepé Romain... Satín Fulgurante... Chiffons... Triple Voile... Crepé Georgette... Velo indestructible... Velo de Seda... Pussy Willows... Radiums... etc., etc.

Sombreros

MAS MODELOS FRANCESES para el OTOÑO

En Fieltro, Falla, Otomano de Seda. — Estilos pequeños en todos los colores indicados por la Moda de la nueva Temporada. — A precios ajustados al nivel actual de eliminación.

Desde $1.90

Modelos en fieltro francés, con calados y detalles de falla, combinados en dos colores. Formas muy elegantes.

Desde $5.00

Finos estilos en fieltro taupé, combinados en dos colores con bonitos plegados de falla. Para usar con vestidos de seda.

Desde $2.50

Estilos muy nuevos en Otomano de Seda, de formas graciosas, finos colores y adornos de gros-grain.

Desde $6.50

Bellas interpretaciones de la nueva moda en falla de seda. Estilos plegados, adaptables al peinado, con broches de fantasía.

PARA EMBELLECER EL HOGAR

...Miles de fantasías encantadoras, de espíritu muy parisién, figuran en esta remesa.

Muñecas de sofá grandes, vestidas caprichosamente, de seda o de algodón, con la cara de gamuza pintada a mano. Algo muy chic. Muñecas de biscuit en diversas figuras. Sachets para perfumar la ropa, de seda. Preciosos estilos y combinaciones, además del diseñado.

Lámparas de seda, con figuras japonesas de porcelana, o con pie de bronce. Lámparas de loza, representando animales y figuras artísticas, de bella estilización.

E INFINIDAD DE OTROS ARTICULOS DE ALTA NOVEDAD TODOS CON EL SELLO CHIC DE PARIS!

Hoy: *San Miguel Arcangel. Para el regalo de distinción a precio módico,* **Fin de Siglo**

Seminario Diplomático y Consular

CONVOCATORIA PARA LOS EXAMENES EXTRAORDINARIOS. CURSO 1926 A 1927

En cumplimiento de lo ordenado por el Decreto Presidencial de fecha 7 del mes actual, relativo a los exámenes extraordinarios de los alumnos de enseñanza oficial y libre del Curso de 1926 a 1927, por este medio se convoca:

A.—A los alumnos matriculados por enseñanza oficial que estén pendientes del examen de alguna asignatura.

B.—A los alumnos matriculados por enseñanza libre que deseen examinarse de las asignaturas del Plan de Estudios de este Seminario.

Los exámenes extraordinarios, tanto para los alumnos oficiales, o libres, se verificarán en la Universidad de la Habana durante los días del próximo mes que se expresan a continuación:

Nociones de Derecho Constitucional. Día 6, jueves, a las dos p. m.

Nociones de Derecho Fiscal: Día 7, viernes, a las dos de la tarde.

Tribunal para ambas asignaturas: doctores Severo Enrique Rodríguez Juan Clemente Zamora y José Pérez Cubillas.

Nociones de Derecho Mercantil Marítimo: Día 8, sábado, a las dos y media de la tarde.

Tribunal: doctores S. E. Rodríguez, Ramón Zaydín y Eulalio Guerra y Seguí. Suplente: doctor Raúl Mendigutía y Silvera.

Nociones de Derecho Internacional: Día 13, jueves, a las dos p. m.

Tribunal: doctores S. E. Rodríguez, Gustavo Gutiérrez y Herminio Rodríguez.

Historia de Cuba: Día 15, sábado, a las dos y media de la tarde.

Tribunal: doctores S. E. Rodríguez, Raúl Mendigutía y Silvera y Eulalio Guerra y Segui.

Geografía Comercial y Estadística: Día 17, lunes, a las dos y media de la tarde.

Tribunal: doctores S. E. Rodríguez, Eulalio Guerra y Seguí y Raúl Mendigutía y Silvera.

Legislación y Práctica del Registro Civil y Notariado: Día 19, miercoles, a las tres y media de la tarde.

Tribunal: doctores S. E. Rodríguez, Pedro G. de Medina y Eulalio Guerra.

Legislación y Práctica Consular: Día 21, viernes, a las dos y media de la tarde.

Tribunal: doctores S. E. Rodríguez, Manuel Buigas y Eulalio Guerra Seguí.

Legislación y Práctica Diplomática: Día 24, lunes, a las dos y media de la tarde.

Tribunal: doctores Severo Enrique Rodríguez, Herminio Rodríguez y Von Sobotker y Eulalio Guerra y Seguí.

Asimismo se hace saber a los alumnos que tengan que sufrir exámenes durante el próximo mes de octubre que, según dispone el citado decreto presidencial, la matrícula de los que se encuentren en ese caso estará abiert ahasta el día 3 d noviembre, debiendo comenzar las clases del nuevo año académico de 1927 a 1928 el día 4 del referido mes de noviembre.

SEÑORA

Le ofrezco a usted "Aureol" la mejor tintura alemana para el cabello. Es completamente inofensiva; hay en todos los tonos. Se remite al interior. Estuche $3.00 más 25 centavos para franqueo.

FRANCISCO LOZANO
Neptuno 29 Telf. M-7573

8493 4 d-del 8

Triunfos Completos

para los atletas que mejor se cuidan, y tienen siempre a la mano

MENTHOLATUM

lo mejor para masajes antes y después de los ejercicios y para aliviar torceduras, contusiones, pequeñas heridas, etc., alejando todo peligro de infección e impartiendo alivio y flexibilidad a los músculos cansados, tiesos o adoloridos.

De venta solamente en tubos y tarros de una onza y latitas de media onza. Rechace imitaciones

M.E.C.D. 2016

PARA ELLOS Y PARA ELLAS

Por la Doctora Herminia Planas

Calle 15 número 468, entre 10 y 12, Vedado - Habana.

Secretos de una Parisiense. Conocete a ti Misma

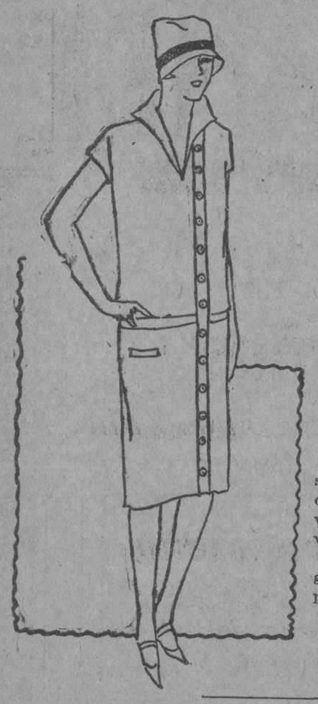

Estimada amiga:

Estos vestiditos de warandol son siempre cómodos y prácticos y, aunque la estación va adelantada, todavía queda mucho tiempo para llevarlos ¡hace tanto calor!

Un simple detalle dispuesto con gusto los hace tan distintos! Compárense los grabados.

Suya,

Leticia.

MARTI
LA NOVIA LEJANA
(Música de J. Ankermann)
(Poesía inédita de don Pedro Erasmo Callorda)

Era un poeta, un soñador, y estaba
enamorado de una blanca estrella.
En el exilio suspiró por ella
cual por su tierra a la que tanto ama-
(ba.

Era su novia a la que en verso
(hablaba
de otra patria a surgir, chispeante
(y bella;
y el tierno bardo en pasional querella
siempre un beso de luz la reclamaba.

¡Y nunca la besó! Fué a la pelea
como un cruzado, a fecundar su idea
con su sangre... ¡Y cayó! Fué allá
(en Oriente.

Y esa noche se vió que plañidera
bajó una estrella, lo besó en la frente
y se clavó gloriosa en su bandera.

GARDENIA.

Las medias, como cualquier tela que necesite para su niña podrá encontrarla de última novedad, lo más nuevo, en "Le Printemps". Obispo y Compostela. Teléfono A-2530.

No depende de la edad, sino del desarrollo de la niña, y tal vez de las circunstancias, el momento de empezar a llevar medias largas. Allí mismo podrán informarle.

Consúlteles lo de la cartera de piel, aunque lo más acertado sería mandarla a una buena tintorería para limpiarla.

Es lo más seguro.

EMBELESO.

Muchas gracias por sus amables frases. La "mascotta" era mi sobrinita Lily, que acompañada de su mamá, (hermana mía), me representaron en la Peregrinación. Siento mucho no haber estado en Cuba en esos días. Será en otra oportunidad, que con mucho gusto le avisaré para conocernos.

MARGARITA BLANCA.

El "Moscato Passito", Gancia es un vino dulce exquisito, propio para tenerlo a mano y brindar un vasito a sus amigas en cualquier momento.

Delicado y sabroso, conserva muy pronunciado el gusto de la uva. Pídalo en cualquier casa conocida de víveres finos, de la Habana.

Los representantes de los famosos vinos Gancia, en Tejadillo 5. Ciudad. Teléfono M-5198.

CALVIDGE.

Como tintura garantizada para igualar el color de su cabello, nada mejor que la muy acreditada **Eau de Henna**, que vende El Encanto, San Rafael y Galiano. A $4-50 el frasco. En todos los tonos del cabello natural. De efecto instantáneo y duradero. Mándoles muestra para igualar.

INDECISA.

Un regalo oportuno y bonito serían unos cuadros para el comedor de frutas y flores del país. Los que llevan la firma Gil García, son preciosos. Es pintor cubano y tiene buena colección de sus pinturas en "El Arte" de Galiano 118.

No deje de verlos. También los hay de paisajes muy lindos de Cuba.

EL SR. TOMAS SINCLAIR GORE INTRODUCE EN MEJICO EL CARBON DE PIEDRA

Deseoso de "andar mundo", aprovechó la primera oportunidad para salir de su patria y contratado por una empresa mejicana, vino a esta ciudad el año de 1889, como Ingeniero Mecánico con trescientos pesos mensuales de sueldo.

El sueldo era raquítico para las enormes ambiciones del individuo que a la sazón contaba veinte años de edad. Buscó, hurgó por dondequiera y por fin consideró haber hallado lo que necesitaba. Su experiencia en plantas mecánicas modernas para aquella época, le sugirió la conveniencia de traer a Méjico el carbón de piedra para substituir a la leña y al carbón vegetal que entonces consumían las industrias, los ferrocarriles y las minas. El carbón de piedra no se conocía en ese país y al traer el primer furgón de prueba, nuestro individuo pudo fácilmente probar la superioridad indiscutible del nuevo combustible.

Una verdadera revolución se armó en el campo industrial mejicano. El carbón de piedra se convirtió en algo tan indispensable como la electricidad en nuestros días. Llovieron pedidos y bien pronto fué necesario que nuestro hombre trajera buques enteros, trenes de carga exclusivamente llenos de carbón de piedra para atender a la enorme demanda del mercado. Las fábricas multiplicaron su producción, las minas desarrollaron tremendas actividades y nuestro hombre se ganó varios millones de pesos haciendo con ellos una esplendente vida de "nabab".

PROPIETARIO.

Llame al teléfono A-7917 oficina en la Habana (Cuba 48), del precioso jardín "La China".

Tiene especialidad en trazar y decorar jardines artísticos o de paisaje como los más famosos de Europa y América.

Catálogos e informes en esa dirección.

JOVEN ESTUDIOSO.

Para la enseñanza de inglés le recomiendo al Profesor Frank Benítez de Guzmán, cuyo sistema propio para la enseñanza de este idioma le ha dado magníficos resultados en varias capitales de Europa, principalmente en Madrid, donde radicó varios años, siendo profesor de S. M. Imperial Muley-Abd-el Hafif, ex-Emperador de Marruecos, de los serenísimos señores Príncipes de la Casa de Borbón Don Alfonso y Don Ataulfo, dando clases con excelentes resultados en las Embajadas de Italia y Francia.

Muy admirado por su sistema en la sociedad de Madrid, según informes que me dan. Usted pudiera hablar con él.

EL USO DE COSMETICOS EN VERANO.

Una loción resulta muchas veces una base mejor para el polvo que cualquiera crema. Otras veces la loción requiere una ligera cantidad de leche o de almendras. Hay muchas lociones muy buenas de esta clase en el mercado, pero para aquellas personas que deseen fabricarlas en casa, damos la siguiente receta:

Un dracma de ácido bórico, cuatro onzas de extracto destilado de hamamelis, tres onzas de agua de rosas, una onza de leche de almendra, una onza de agua de laurel cerezo.

Cuando no pueda obtenerse la leche de almendra, puede emplearse harina de avena en la siguiente forma:

Cúbrase una media taza de la harina con una pinta de agua caliente; déjese reposar por diez minutos y cuélese para emplear una onza del líquido en la receta anterior.

ANGUSTIADA.—

El Dr. Corróns, tiene su gabinete en Monte número 225, Altos. Tiene siempre numerosa clientela en su consulta y debe con anticipación pedir hora. Es maravilloso para la extirpación de las amígdalas. No anestesia en general, y con su forma nueva de operar, no hay peligro a complicaciones de ningún género. Muy inteligente y culto el Dr. Corróns, le dejará bien impresionada desde su primera visita y éste le dará fé para confiar a él su mal. Determínese, que no le pesará.

VIOLETA

Le agradeceré lea lo que digo a María Luisa. Sufre lo mismo que usted. Si desea la dirección de un buen dentista, mande sobre franqueado y su dirección.

DULCE DE GUANABANA.

Se pela la guanábana, se salcocha en mucha agua hasta que el gomo esté blando, se le quita la semilla. Con el agua en que se salcochó la guanábana se hace un almíbar, teniendo en cuenta para la cantidad de azúcar el dulce que tiene la guanábana, se deja el gomo en un poco del agua en que se salcochó y cuando el almíbar esté clarificado se le echa el gomo y se tiene al fuego hasta que tenga buen punto.

Crónica Católica

NOVENA Y FIESTA DE NUESTRO PADRE SAN FRANCISCO, EN SAN FRANCISCO DE LA HABANA

Los hijos de San Francisco de la primera y tercera Orden de la Habana, deseando dar feliz y solemne coronamiento a la **hebdómada de siglos** que contamos desde la gloriosa muerte del Serafín de Umbría, se empeñan en celebrar con excepcional solemnidad el Novenario y la Fiesta del Amado y Santo Patriarca y Fundador.

Por lo cual, invitan a sus cohermanos, a los devotos y amantes de San Francisco, a los brillantes cultos de la Novena, que comienza el día 25 del mes en curso—y que se celebrará conjuntamente con el Jubileo Circular—y a la gran fiesta, 4 de octubre.

Dichas funciones religiosas se celebrarán según el siguiente:

PROGRAMA

Día 25, primero de la Novena. Mañana: Misa y ejercicio del Novenario a las 9.

Tarde. A las 7 y media. Exposición, Corona Seráfica, Canto, Novena, Sermón, Bendición y Reserva.

Los días 26, 27, 28, 29 y 30 de septiembre y 1 de Octubre por la mañana la misa cantada será a las 8, y la función vespertina a las 5 en atención al Circular. Los días restantes como en el día primero.

Orden y Temas de los Sermones: 1o. M. R. P. Comisario, Humildad de San Francisco. 2o. R. P. Guardián. Pobresa de San Francisco. 3o. R. P. Vicario. San Francisco Penitente. 4o. R. P. A. Madariaga. Paciencia de San Francisco. 5o. R. P. Santos. Amor de San Francisco a Dios y a la Eucaristía.

6o. R. P. Ajuria. Amor de San Francisco al prójimo. 7o. R. P. Celaya. Santidad del Serafín de Asís. 8o. R. P. Michelena. La intercesión de San Francisco. 9o. M. R. P. Comisario. Lo que el mundo debe a San Francisco.

Día 4, Festividad del Seráfico Patriarca.

A las 7 y media Misa de Comunión General de las Terceras Ordenes de San Francisco, Sto. Domingo, Carmen y Sevilla. La celebrará Monseñor Alberto Méndez, Arcediano y Secretario de la Arquidiócesis.

A las 9 Misa Solemne en la que oficiarán los R. R. P. P. Dominicos, con asistencia al trono del Ilmo. y Rmo. señor Arzobispo, Monseñor Manuel Ruiz. El altar y el púlpito para la misa y el panegírico correrán a cargo de la Vble. Comunidad Dominicana. Después de la misa impartirá la Bendición Pontificia el Ilmo. Prelado de la Arquidiócesis.

Se repartirán devotos recordatorios.

Tarde. A las 7 Corona Franciscana, cantos y oficio del Tránsito de Ntro. Padre San Francisco. Predicará el sermón del Tránsito el Rmo. Monseñor Manuel Arteaga, Provisor y Vicario General.

Durante el Novenario todas las misas, excepto un solo día, pueden ser votivas de San Francisco **ut pro re gravi**; y todos los altares de la Iglesia Franciscana son privilegiados.

A LOS FELIGRESES DE SAN MIGUEL DEL PADRON

"Amados feligreses: desde hace muchos años no se celebran en esta feligresía las fiestas tradicionales de Nuestro Bendito Santo San Miguel Arcángel; la destrucción del Templo dedicado al Santo en el Pueblo de San Miguel y otros contratiempos han motivado la suspensión de aquellas fiestas con que los vecinos de esta feligresía honraban a su Santo Tutelar.

Este año pretendemos renovar su culto en el Pueblo de San Francisco de Paula con la nueva imágen traída expresamente de una de las mejores fábricas de España, donada por el Reverendo señor Cura de San Nicolás de Bari de la Habana, Monseñor Juan Lobato Rendón.

El programa es el siguiente:

Día 29 de los corrientes, a las nueve: Bendición de la nueva Imágen de San Miguel Arcángel.

A las 9 y media: Misa solemne cantada por el señor Cura Párroco Juan Lobato Farrugia, cantando las glorias de Nuestro bendito Santo Monseñor Juan Lobato Rendón. La misa será Armonizada por el señor Organista J. Martínez.

Suplico a todos mis feligreses su asistencia a estos cultos encaminados a honrar a Nuestro Santo Patrono.

Dios Nuestro Señor quiera que el año próximo San Miguel sea festejado con toda solemnidad en su nueva Capilla de la Rosalía, que nuestro querido Prelado contando con la cooperación de todos los vecinos, pretende levantar en esa Barriada.

El Párroco **Juan J. Lobato Farruia**

CONGREGACION DE NUESTRA SEÑORA DE LAS MERCEDES DE LA PARROQUIA DE SAN NICOLAS DE BARI

La Congregación de Nuestra Señora de las Mercedes del templo parroquial de San Nicolás de Bari, celebró la Fiesta Patronal, a las 9 de la mañana del 25 del actual con arreglo al siguiente programa:

Misa Solemne.—A las 8 1|2 a. m. tuvo lugar la Misa solemne. Ofició de Preste, el Director de la Congregación Monseñor Juan José Lobato, asistido de los Padres Magín Ribalta y Jorge Civobelo.

Panegírico.—Después del Santo Evangelio, ocupó la Sagrada Cátedra, Monseñor Lobato, pronunciando un gradilocuente panegírico, que mereció unánimes alabanzas.

La parte musical.—Orquesta y voces bajo la dirección del señor Juan Martínez, interpretó la Misa de Concone; Ofertorio Ave María de Bantina. Después de la Misa, mostrate esse Matrem de Aldega.

Fué unánimemente celebrada la parte musical.

Adorno.—El templo lucía un preciosísimo adorno floral.

..Recordatorios.—La Camarera señorita Nicolasa Diago, obsequió a la numerosa concurrencia con piadosos recordatorios.

Felicitación.—Nuestra felicitación a la Congregación de Nuestra Señorade las Mercedes del templo de San Nicolás de Bari, por el homenaje tributado a su celestial Patrona.

Sea de un modo especialísimo para el Director y Camarera, fervorosos propagadores del culto a Nuestra Señora de las Mercedes.

A LOS CELADORES Y SOCIOS DEL APOSTOLADO DE LA ORACION DEL TEMPLO DEL CORAZON DE JESUS

Dos acontecimientos de suma importancia

Dos acontecimientos de suma importancia tendrán lugar en el mes de octubre, el devoto mes del Santísimo Rosario.

Es el primero la **Jornada Misional**, que se celebrará el penúltimo domingo de octubre, que en este año toca el día 23. ¿Qué es la jornada Misional? A principios de este año se reunió el Consejo Superior General de la Propagación de la Fe y entre otros acuerdos, uno fué pedir al Romano Pontífice que se prescribiera una **"Jornada Misional"** o un día dedicado a las misiones de infieles, en el cual se instruyera al pueblo cristiano sobre las misiones entre infieles, se orara por su conversión y se reunieran los recursos imprescindibles para emprender estas conquistas espirituales. El día propuesto era el penúltimo domingo del mes de octubre, para siempre.

El Sumo Pontífice Pío XI, tan entusiasta de las Misiones, aprobó el proyecto el día 24 de abril de este año de 1927, señalando el penúltimo domingo de octubre para la **Jornada Misional.**

En la exposición del Consejo Superior General a Su Santidad indica una razón para establecer esta **Jornada Misional** que hace muy simpática a esta fiesta. Hela aquí: Esta Jornada de oraciones y de propaganda por las Misiones, a manera de cruzada, hará dulce violencia al Sacratísimo Corazón de Jesús para alcanzar que se apresure el reconocimiento universal de su Divina Realeza.

A los socios y socias del **Apostolado de la Oración** de la Iglesia de Reina se les hace el más entusiasta llamamiento para que en la **Jornada Misional** se instruyan en la ciencia misional, oren por las Misiones y ayuden a las Misiones de tantos y tantos millones de infieles que no conocen a Cristo Rey.

Los que comulguen y rueguen por la conversión de los infieles en el domingo destinado a la **Jornada Misional** ganan indulgencia plenaria aplicable a los difuntos.

El otro acontecimiento del mes de Octubre es la fiesta de Cristo Rey. En la Iglesia del Corazón de Jesús de Reina, se celebrará con novena de preparación, y por coincidir con el Circular será una semana eucarística y de Cristo Rey.

EL MES DEL ROSARIO

El 30 del actual dá comienzo, el rezo solemne del Santísimo Rosario en todos los templos, terminándose el primero de noviembre.

Fué instituido el mes del Rosario por S. S. León XIII de grata memoria.

ORATORIO DEL SANTISIMO SACRAMENTO DE P. P. MISIONEROS DEL ESPIRITU SANTO. LUYANO

El M. I. Sr. Provisor de este Arzobispado, Monseñor Arteaga, tan entusiasta por todas las Obras Eucarísticas, dignóse asistir el último jueves, a la **Hora Santa**, que los nuevos **Cruzados de Jesucristo**, católicos entusiastas, celebran semanalmente de 9 a 10 de la noche, en la devota Iglesia del **Santísimo Sacramento**, de los P. P. Misioneros del Luyanó.

El ilustre sacerdote cubano dirigió s ucálida palabra a los congregados, exhortándolos a que con entusiasmo siempre creciente, sin desfallecimientos, trabajen por el desarrollo de las Obras Eucarísticas, si quieren ser hombres útiles a la religión y a la patria, y como apóstoles, contribuir a la felicidad de los pueblos.

Entrelazó en su admirable peroración, la Eucaristía, con el Amor y Sacrificio, lema de las Obras de la Cruz, cuyo escudo, se destaca en el altar de la Capilla de los citados religiosos.

Cada día aumentan las filas de esta naciente Cruzada Eucarística, integrada por caballeros de todas las edades, y de todas las clases sociales de nuestra ciudad.

CULTO CATOLICO PARA HOY

En San Francisco, función al Santísimo Sacramento por el Jubileo Circular conjuntamente con los del novenario en honor al Seráfico Patriarca.

Por la mañana, a las 8.

Por la tarde, a las 5: En la función vespertina hay sermón.

En la Iglesia de la Caridad, a las 8½ a. m.: Misa cantada y plática por el Rector de las Escuelas Pías de Guanabacoa, en honor a Nuestra Señora del Sagrado Corazón de Jesús.

Invita a estos cultos, la Camarera, señorita Conchita Bandujo Troncoso.

En San Nicolás de Bari, la solemne función de los "Jueves Eucarísticos".

Por la mañana a las 7½.

Por la tarde, a las 5.

En las Reparadoras, Carmelitas del Vedado, Oratorio del Santísimo Sacramento de los Misioneros del Espíritu Santo y en la Parroquia del Santo Calvario, los "Quince Jueves", en honor al Santísimo Sacramento.

En la capilla del pueblo de San Francisco de Paula de la Parroquia de San Miguel del Padrón, a las 9½ de la mañana, solemne función a San Miguel Arcangel con sermón por Monseñor Juan José Lobato Rendón.

Invita a sus feligreses, el Párroco, R. P. Juan Lobato Farrugia.

En la Parroquia del Carmen, solemne Triduo a Santa Teresita del Niño Jesús, y la función mensual en honor a Santa Marta.

Misa cantada a Santa Marta, en Monserrate.

CULTO CATOLICO PARA MAÑANA

En la Parroquia del Carmen, Triduo a las 8½ a. m., en honor a Santa Teresita del Niño Jesús.

En la Iglesia de Reina, a las 8: Misa cantada con exposición del Santísimo Sacramento, en honor al Sacratísimo Corazón de Jesús.

En San Francisco, la novena al Seráfico Patriarca.

En los demás templos, Misa cantada a Jesús Nazareno.

Hoy dá comienzo en las diversas iglesias, el mes del Santísimo Rosario, concluyendo el primero de noviembre, festividad de todos los Santos.

UN CATOLICO.

DIA 29 DE SEPTIEMBRE

Este mes está consagrado a San Miguel Arcángel.

Jubileo Circular.—Su Divina Majestad está de manifiesto en la iglesia de la V. O. T. de San Francisco.

La Dedicación de San Miguel Arcángel. Santos Fraterno y Grimaldo, confesores; Plauto, mártir; Santas Gudelia y Heraclea, mártires.

San Fraterno, confesor. Aunque el Martirologio romano, da a este Santo el título de martir, la opinión más probable es que fué obispo de Auxerre, que padeció muchos trabajos por la fe, y después de haber desplegado un santo celo contra las herejías murió en paz a mediado del siglo V.

San Grimaldo, confesor. Nació en Inglaterra, dejó su patria para ir a Roma a visitar el sepúlcro de los Santos Apóstoles, y quedóse en Italia, fijando su residencia cerca de Aquino, por cuyo obispo fué ordenado presbítero a vista de su gran santidad. El Señor le enriqueció con el don de milagros, y murió santamente el día 29 de septiembre del año 1138.

UN RECONSTITUYENTE PARA TODO EL AÑO

es la Emulsión de Scott. Llena de vitaminas y otros valiosos elementos nutritivos que robustecen al debilitado. Tome

EMULSIÓN de SCOTT

MARAVILLOSO REMEDIO PARA ORGANOS VITALES DEBILITADOS

Miles de nuestros compatriotas se sienten débiles y agotados cuando aún debían estar en plena posesión de su salud y fuerza vital. Se sienten mal y fatigados al levantarse por la mañana. Sus Organos Vitales no funcionan bien, sufren dolores de cabeza, vértigos, mal sabor en la boca, lengua saburrosa, gases e hinchamiento del estómago e intestinos, desarreglos del hígado, riñones y vejiga, falta de apetito y estreñimiento. Son delgados, nerviosos, desalentados, biliosos y no pueden dormir bien.

El Nuga-Tone es un maravilloso remedio para tales males. Produce sangre rica y roja que da vida y fuerza; hace los nervios firmes y poderosos y da nueva vida a los Organos Vitales. Aumenta el apetito, ayuda a la digestión, da el color de la salud a las mejillas pálidas y demacradas, aumentando el peso y la fuerza a las personas delgadas y débiles. Ningún otro remedio es tan bueno como el Nuga-Tone para limpiar el cuerpo de gérmenes paludicos. Todos los droguistas lo venden, consiga un frasco hoy mismo. No viva su vida a medias, cuando el Nuga-Tone puede hacerlo fuerte y vigoroso.

NOTICIAS DE LA TERMINAL

EL SECRETARIO DE SANIDAD SALIO AYER PARA ISLA DE PINOS A FIN DE ESCOGER TERRENO PARA EL HOSPITAL

Salieron para Jovellanos dos miembros de la "Asociación Azucarera" a fin de iniciar la campaña en favor del retiro
Movimiento de políticos habido ayer en la Estación Terminal.

Salieron anoche para Batabanó, con el objeto de seguir viaje a Isla de Pinos el Dr. Francisco María Fernández, Secretario de Sanidad y Beneficencia, el Dr. Gustavo Santa Ana y el Sr. Rogelio Espinosa, el Dr. Joaquín Ruiz Mesa, y nuestros compañeros en el periodismo, Rogelio Franchi Alfaro, Rogelio Bernal y César Ahemes.

El viaje del Secretario a dicho lugar tiene por objeto escoger el terreno donde será construido el Hospital Civil.

POLITICOS QUE VIAJAN

En el tren Expreso Limitado, llegó ayer de Santiago de Cuba, el Representante Rodrigo Portuondo.

Salió para Matanzas, en el tren de la mañana, el Representante Juan Espinosa.

Salió para Santiago de Cuba, el Representante Antonio Bravo Acosta.

Regresaron a Matanzas, el Gobernador Provincial doctor Juan Gronlier, y el señor Benito González, Alcalde Municipal de aquel término.

Salió para Camajuaní, el doctor Pedro Sánchez del Portal, Inspector Especial de la Secretaría de Sanidad y Beneficencia en Las Villas.

Llegó de Colón: el Representante Ricardo Campos.

EL JEFE DE ADMINISTRACION DEL EJERCITO

Salió ayer para Matanzas, el brigadier José Senidey, Jefe de Administración del Ejército Nacional.

SUPERINTENDENTE FERROVIARIO

Regresó ayer a Sagua la Grande, el señor H. A. W. Langdon, Superintendente de Tracción de los Ferrocarriles Unidos en la División "Cuban Central".

EL DR. ARISTIDES FERIA

Llegó ayer de Holguín el doctor Arístides Feria, que acaba de obtener el Premio "González Lanuza", consistente en una plaza de abogado fiscal en la Audiencia de la Habana, con el objeto de tomar posesión de su cargo.

DON MIGUEL FALLA

Llegó ayer a esta capital, el señor Miguel Falla, Vicepresidente del central "Adelaida".

EL RETIRO AZUCARERO

Salieron ayer para Jovellanos con el objeto de iniciar allí la propaganda por el interior, en pro del Retiro Azucarero, los señores Ismael Sánchez y Franco Gattorno, Vicepresidente y Secretario, respectivamente, de la Asociación Azucarera.

EL VICEPRESIDENTE DE LA REPUBLICA

Ayer tarde salió para Cárdenas: el Sr. Carlos de la Rosa, Vicepresidente de la República.

UN DEMENTE

Llegó ayer de SantaC lara, el vigilante especial Bernabé Machado, conduciendo a esta capital para su reclusión en Mazorra, a un individuo nombrado José del Cano, (a) Willy, que tiene perturbadas sus facultades mentales.

LOS TRENES DE CAIBARIEN Y CIENFUEGOS

En estos trenes salieron ayer:

La señorita Virginia Frnaco, Armando P. Arroyo, el doctor Manuel Romero, Juan Saavedra.

El señor José Manuel López; Alfredo Quintero; Abel Vallejo; José C. Leonard, Inspector de Cárceles.

El señor Luis Sosa, Felipe Andreu; José García y su hija Juanita Eduardo López de la Vega.

Las señoritas Matilde y Cirila Muñoz; Mr. Scully, Subadministrador del central "Punta Alegre" y su esposa.

EL EXPRESO LIMITADO DE SANTIAGO DE CUBA

Llegaron ayer en este tren:

La señora viuda de Vega y su hija María; la señorita Erlinda Dopazo, José Antonio Vigil.

El ingeniero Oscar Contreras, Jefe de Montes y Minas, de la Secretaría de Obras Públicas, y su esposa.

El señor Ramón Romero; Emilio de la Cruz, Andrés Fernández y sus familiares; Martín Hernández.

El oficial supernumerario del ejército, Ranquin Suárez; la señora María Luisa García de Riverón y sus hijos.

LOS TRENES A CARDENAS Y CAIBARIEN

En estos trenes salieron ayer:

El doctor Antonio Sotolongo, Juez Municipal de Sagua la Grande, que regresó a ese Término.

Don Julián Linares; Miguel Zabala; Rafael Aceña, pagador de los Ferrocarriles Unidos.

El señor Fernando García; Fidel Mayner; Juan M. Campanería, Administrador del central "Santa Gertrudis.

LOS TRENES A GUANE

Enestos trenes salieron ayer:

El señor Ramiro H. Hiris; Angel Pérez; José Suárez.

TREN A SANTIAGO DE CUBA

En este tren salieron ayer tarde:

El señor José María Faz y su esposa, que se dirigieron al central "Washington" a Santiago de Cuba; Eduardo Crespo, oficial de Sala de la Audiencia de Oriente, la señora viuda de Aguilar y su nieta, la bella señorita Elsa Aguilar; a Sagua la Grande: Federico Roselló; a Manzanillo, Emilio Martínez Gil; a Camagüey, Raul de Cárdenas, José Fernández, la señorita Blanca Suárez, profesora de la Escuela Normal de aquella provincia ;a Santa Clara: el teniente médico del Ejército, Diego A. Pérez, al central "Niquero": Antonio Basilio y su esposa; a Cárdenas: las señoritas Lola y Francés Lenthold, Mario Chong, Carlos Pascual, el doctor Luis Viñal; a Matanzas: Enrique G. Quevedo.

TREN DE SANTIAGO DE CUBA

En este tren llegaron ayer tarde, la señora María Luisa Ortiz de Albuerne, procedente de San Miguel de los Baños; de Jovellanos: Manuel Vazquez, Jr; aventajado alumno de Belén; de Cárdenas: Antonio López Rubio; de Matanzas: Félix Martínez Goberna, Nemesio Urréchaga y su esposa.

EL DOCTOR JULIO MIGUEL DE POO

Hoy celebra su fiesta onomástica el doctor Julio Miguel de Poo, distinguido compañero de periodismo, médico de la Asociación de Repórters de la Habana, desde hace muchos años y segundo Jefe de los Servicios Sanitarios Municipales.

Nuestra sincera felicitación al doctor Julio de Miguel de Poo, deseándole toda clase de éxitos en el desenvolvimiento de sus actividades profesionales.

HACE

cuatro años había invertido en nuestro reparto, tan sólo $380.000 en fabricación de casas.

HOY

pasan ya de $4.000.000, lo cual arroja un promedio de $31.500 por casa.

Su propiedad ganará de valor por día si al fabricar sabe elegir el reparto

REPARTO MIRAMAR Y ALTURAS DE MIRAMAR

Administradores: Enrique A. Sardiña y Nicolás G. Mendoza.

AMARGURA, 23. TELEFONO A-1833.

PARA SUS ANUNCIOS LLAME A

HIGINIO GARCIA Y GARCIA

Propagandas Comerciales e Industriales

POCITO Y SAN LAZARO. VIBORA TELF- I-4798

Lo que estimula - Vino
Lo que alimenta - Carne
Lo que cura - Quina
se encuentran en el

VINO AROUD

SE VENDE EN TODAS FARMACIAS, Y EN PARIS, 6, RUE DONDASLE.

LABRA (Aguila) 100 TELEFONO A-0102

Entre San José y Barcelona

Edgar A. Reynolds

Herrajes Finos

(Representante de Sargent and Co.)

HERRAJES CORRIENTES DE HIERRO CHAROLADO

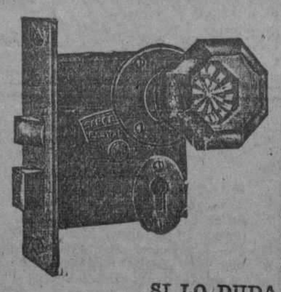

tienen su aplicación verdadera en construcciones bien económicas, y de ninguna manera en las habitaciones principales de una casa moderna.

HASTA LA COCINERA COCINA MEJOR

cuando puede recrear la vista en herrajes decentes en la misma cocina.

SI LO DUDA, PRUEBELO

Ferretería "AGUILA 100"

(entre San José y Barcelona)

Para Emblanquecer los Dientes Opacos

Existe un método nuevo basado en principios científicos modernos, que emblanquece los dientes opacos y restaura los dientes manchados a su blancura encantadora.

Envíe el cupón por un tubo para 10 días

SI desea que sus dientes sean más blancos, sírvase hacer esta notable prueba. Le demostrará que sus dientes no son por naturaleza "manchados" u opacos. Este método los limpiará, dándoles una hermosa blancura y a sus encías un color sano de coral.

Una película es la que oculta la blancura de sus dientes—éso es todo

La ciencia dental atribuye ahora multitud de males de las encías y los dientes a esa película plagada de microbios que se forma sobre los dientes. Pásese la lengua sobre los dientes y la sentirá—es una especie de capa resbaladiza y viscosa.

Se adhiere a los dientes, penetra en los intersticios y allí se fija. Predispone sus encías a la invasión de los microbios . . . y sus dientes a las picaduras. En élla se propagan los microbios a millones. Estos junto con el sarro, son la causa fundamental de la piorréa.

Los dentífricos y métodos comunes de aseo no han podido eliminar la película. Ahora se emplean métodos nuevos; éstos están comprendidos en el dentífrico llamado Pepsodent, diferente en efectos, fórmula y resultados, de cualquiera de las pastas dentales conocidas. En gran parte por consejo de los dentistas, todo el mundo ha adoptado este método.

Elimína la película y da firmeza a las encías

Lleva a cabo dos efectos importantes a la vez. Elimína esa película y da firmeza a las encías. No contiene materias arenosas perjudiciales al esmalte.

Sírvase aceptar un tubo de muestra

Para probar sus resultados, envíe el cupón y recibirá una muestra gratis para 10 días.

O bien, compre un tubo—de venta en todas partes. Hágalo Ud. ahora, por su propio bien.

Basado en investigación científica moderna. Recomendado por los más eminentes dentistas del mundo entero. Ud. verá y sentirá inmediatos resultados.

7-24-8

Un Tubo Gratis Para 10 Días

THE PEPSODENT CO., Depto. C7-8
1104 S. Wabash Ave., Chicago, E. U. A.
Envíen un tubito para 10 días a

Nombre _____

Dirección _____

Ciudad _____

Dé su dirección completa. Escriba claro. Sólo un tubo para cada familia.

M.E.C.D. 2016

VIBOREÑAS

SAN MIGUEL ARCANGEL

Celebran hoy sus días, y me complazco en felicitar a las siguientes apreciables personas:

Señoras:

La estimada dama Micaela Suárez, esposa del querido amigo Juanito Rodríguez.

Miquela Alday de Torres, Micaela Alvarado de Sobrado, Micaela María Soto de Pérez Ríos, Micaela Alvariño de Porti y Micaela Font de Ruiz.

Señoritas:

La lindísima rubia, viboreña adorable Michela Terres, impedida de recibir a sus amistades.

Micaelita Alvarado Rodríguez, de temporada en la Venecia Cubana, ia Isabela de Sagua.

El muy prestigioso y querido doctor Miguel Angel Avalos, facultativo de la **Policlínica Nacional.**

Que cuenta con todo mi afecto.

Un expresivo saludo también dedico a los queridos amigos Miguel A. García, uno de los **ejecutivos** más entusiastas del **Loma Tennis,** que me asegura que los próximos **Te-Dansant,** me brindarán brillantes temas para mis **Viboreñas.**

Con el valioso concurso de la **Palomita Mensajera.**

Mi amigo muy estimado Miguel del Corral, Administrador de la **Cuban Biscuit Co.,** prometido de la hermosa y culta señorita Carmela Cajetti.

Miguel Zarragoitia, viejo compañero de **La Discusión.**

El Letrado Miguel Nargani Alonso.

Miguel Bonilla Prado, Miguelito Guerra, Miguel A. Martín y Miguel Pérez Andreu.

El joven y reputado doctor Miguel Sánchez Silveira, que goza de generales afecto y simpatía en la sociedad manzanillera.

Miguel Fernández Rodríguez, Miguelito López, Miguelito Perdomo, Miguel Anduix, Miguel Soto y Miguelito Casas.

Les deseo el más dichoso día.

LA NOCHE LATINA

Me complazco en dar cuenta de la junta efectuada anoche, en el **Club San Carlos,** por el querido amigo Célido Cartas y las lindísimas señoritas que integrarán dicho Barrio.

La **sorpresa** de Célido fué conocida, pues la linda **Palomita Mensajera** pidió insistentemente que la diera a conocer.

Y Célido entre aplausos femeninos dijo que la **Noche Latina** contaría con un ideal **Grupo Pirata Femenino,** cuyos nombres me reservo para mañana.

El **Barrio Italiano** lo presidirá la lindísima trigueña Concha Marina Suárez, y su hermana Flor Angel.

¡Flor y Angel!

Con las siguientes señoritas:

Ofelia Gómez Carballés, mi bellísima amiguita, la más entusiasta.

Lili Castañet, Vitalia y Juanita Fernández, Carmita García, **Macunca** Fernández, Merceditas Ruiz Lavín, Matilde Olivera, Isabel Fernández, Lolita Pomar...

Evelia Fernández, Herminia Pomar, Guillermina Fernández, Graciella de la Torre y Bertha Newboll.

¡La **Noche Latina** será una noche brillantísima!

REGINA SUAREZ DE ROIG

Tan apreciable dama, esposa del querido amigo Fernando Roig, sometida recientemente a una delicada operación a la vista, se encuentra en tan satisfactorio estado que su restablecimiento será en breve.

Mi enhorabuena muy expresiva dedico a Regina y a Fernando.

ALICIA DUY

Ya restablecida la linda Alicia, me complazco en felicitarla.

Y al felicitarla, deseo que pronto pueda comunicarse una **agradable noticia...**

CONSERVATORIO DE LA VIBORA

Su directora, la reputada profesora señora Asunción García de Arias, me comunica que han empezado las clases.

Y que queda abierto hasta el día 10 de Octubre, la matrícula para el nuevo año escolar-artístico.

Una próxima fiesta se organiza.

NOCHES DE APOLO

Para hoy, tiene anunnciado un programa muy interesante y lleno de atractivo el simpático y popular teatro de la barriada de Jesús del Monte.

En la tanda de la tarde, a las 5 y media, se exhibirá la preciosa cinta **Mas que Amor,** por la famosa estrella francesa Huguette Duflos.

También será exhibida la película oficial del gran match de boxeo entre los dos campeones del ring.

Jack Dempsey, el estupendo **Ciclón del Lago Salado,** quien fué derrotado por segunda vez en sus aspiraciones de reconquistar el Campeonato Mundial de Peso Completo.

Y Gene Tunney, el **Molino de Pittsburg** o el **Feroz Marinero,** quien con su inteligencia, habilidad y serenidad pasmosa, supo retener el codiciado título de **Campeón Mundial.**

Por la noche, será exhibida la bella comedia **Yo quiero ser repórter,** por Johny Hines.

Y luego en la segunda sección se repetirá la exhibición de la interesantísima cinta de boxeo donde se pueden apreciar los más mínimos detalles del encuentro entre los poderosos Tunney-Dempsey.

La función terminará con la linda cinta **Más que amor,** por la incomparable estrella francesa Huguette Duflos.

Esta noche se verá muy concurrido el afortunado **Apolo.**

No faltaré.

Urbano DEL CASTILLO

De Comunicaciones

LLUVIA

Según los datos suministrados a la Secretaría de Comunicaciones por los Centros de Telégrafos, durante las 24 horas últimas llovió en los siguientes pueblos:

PINAR DEL RIO.—Lovió poco en Candelaria, Mariel y Cayo Masón, regular en San Cristóbal, y fuerte en Mendoza, Guanajay, Artemisa y Cañas.

HABANA.—Llovió poco en Alquízar, Hershey, Santa Cruz del Norte, Caraballo, Gabriel, San Antonio de Río Blanco, Jaruco, San Francisco de Paula, Santa María del Rosario, Quivicán, San Antonio de los Baños, San José de las Lajas, Managua, Minas, Arroyo Arenas, Caimito, Surgidero de Batabanó, Madruga, Regla, Guanabacoa, Campo Florido; fuerte en Caiba del Agua, Güira de Melena, Vereda Nueva, Baimoa, Aguacate, Nazareno, Reparto "Almendares" Bejucal, Batabanó, Marianao, Hoyo Colorado, Punta Brava, La Salud, Melena del Sur, Güines, Catalina de Güines y Habana.

MATANZAS.—Llovió regular en el central "Dos Rosas" "Progreso", 'San Vicente 16 centésimas; Soledad, 10 centésimas; Cuba, 10 centísimas; Santo Domingo, 26 centésimas, Conchita, 40 centésimas; fuerte en Cárdenas, Carlos Rojas, Cidra, Sabanilla, Canasí, Central "Puerto", Coliseo, San Miguel de los Baños, Santa Amalia, Central "Carolina", San José de los Ramos, Central "Porvenir"; flojo en Navajas, Pedro Betancourt, Unión de Reyas, Alacranes, Cabezas, Los Arabos, Central "Zorrilla", Banagüises y Matanzas.

SANTA CLARA.—Llovió fuerte en General Machado, Sierra Morena, Yaguaramas, Cartagena y Rodas; flojo en Sietecito, Isabela de Sagua, Sagua la Grande, Cienfuegos, Constancia, Sancti Spíritus, Corralillo, Carreño, Guasimal, Abreus, Perseverancia y Central "Trinidad".

CAMAGÜEY.—Llovió fuerte en La Gloria; flojo en Punta Alegre, Punta San Juan, Contramaestre, Jarono, Cunagua; en Manopla 7 centésimas; en Najasa, 7 centésimas.

ORIENTE.—Llovió flojo en Niquero, Bueycito, Manatí, Santa Rita, Jiguaní, Santa Lucía, Gibara, Banes, Río Cauto, Antilla, Cauto, Songo, San Pedro, Caimanera, Cayo Mambí, Baracoa, Mayarí, Preston y Cobre fuerte en Guisa, Baire, La Maya, Central "Almeida", Central "Ermita", Tiguabos, Guantánamo, Jamaica, Central "Palma", Candonga, Ingenio "Oriente", Felton, en Banes 10 centésimas; en Delicias, 15 y media centésimas.

BALLY: EL CALZADO DEL DETALLE

Entre otras supremas características tiene una que lo hace inconfundible, único: el detalle.

Usted observa una creación del máximo diseñador de modas europeas y no sabe qué admirar más, si la belleza, originalidad y calidad del calzado, o el esmero perfecto de su confección. Bally es tan bello y elegante por fuera como por dentro.

Ya hemos recibido las modas otoñales de Bally.

PELETERIA DE LUXE — LA GRANADA — OBISPO Y CUBA — MERCADAL Y Cº HABANA

HABANERAS

(Viene de la pág. CINCO)

MIGUEL BAGUER

DE DIAS

Pasó una nube por un afecto.

Se disipó la nube y quedó el afecto.

Compendiada dejo ahí la historia de dos compañeros que se quieren hoy con la misma lealtad y la misma identificación que en el pasado.

Con un abrazo en noche inolvidable renació la cordialidad interrumpida.

Remiso estuve en decirlo.

Esperaba una oportunidad.

Ninguna otra hubiera sido mejor que la que hoy me ofrece la festividad del día.

Santo de Miguelito Baguer.

El **confrere** y el amigo.

Quien como él prodiga a diario desde su amena e interesante crónica del **Heraldo de Cuba** deferencias y cortesías tiene derecho a recibirlas un día del año.

Ese día es hoy, el más señalado, bajo todos aspectos, para el joven y elegante cronista.

Al club, a la redacción y a su residencia particular de Concordia 19, llegarán en todos momentos mensajes de felicitación para Miguelito Baguer.

¿Qué podría yo desearle?

La realización de sus sueños...

BODA EN EL CERRO

Una boda hoy.

Ultima de septiembre.

Es la de Rosita Urbizu, bella señorita de nuestra sociedad, y el distinguido joven Gustavo Báscuas.

Se celebrará a las nueve y media de la noche en la Parroquia del Cerro.

Intima la ceremonia.

Sin invitaciones.

Guarda luto riguroso la novia por un reciente duelo de familia.

Creación del jardín **El Fénix** es el ramo que lucirá como complemento de sus galas nupciales la señorita Urbizu.

Llamará la atención.

Muy artístico.

EL TEMPLO DE JESUS MARIA

El primer paso.

Para un gran proyecto.

En la mañana de hoy, a las nueve, se llevará a cabo la subasta para la adjudicación de los trabajos que dejarán transformada por completo la vieja Parroquia de Jesús María.

La reconstrucción del templo de acuerdo con los planos del arquitecto Cantero.

Planos magníficos.

Aprobados recientemente.

La Congregación de Jesús Nazareno, presidida por la caritativa señora de Sánchez, mi buena amiga Angélica Fernández Barroso, sufraga los gastos con lo que recibió al objeto del producto de una verbena.

La Verbena del 20 de Mayo.

En Palisades Park.

EN LA CAPILLA DE LA MILAGROSA

Acto interesante.

En la tarde de ayer.

El bautizo del angelical baby que es fruto primero de la feliz unión de los jóvenes y distinguidos esposos Edgar Gibbs y Yuyú Martínez.

Se efectuó en la Capilla de la Clínica La Milagrosa, perteneciente a la Asociación de Católicas Cubanas, de la que es su entusiasta e insustituíble presidenta la gentil y elegante dama Alicia Párraga de Mendoza.

Nació allí el niño.

Y de allí saldrá cristiano.

De manos de Fray Víctor F. de la Riva, popular párroco del Vedado, recibió las redentoras aguas con el nombre de Edgar Luis.

A nombre del ausente abuelo, señor Ricardo Gibbs, fué el padrino el joven Belisario Martínez.

Y la madrina, la abuelita del nuevo cristiano, la interesante dama Julita Núñez de Martínez.

Deja en el día de hoy la Clínica La Milagrosa, donde fué para su alumbramiento, la señora Yuyú Martínez de Gibbs.

Vuelve a su casa.

En la barriada del Vedado.

MIGUEL DE LASA Y BROCH

En nota aparte.

Doble felicitación.

Es para un joven estudioso, de relevantes méritos, Miguel de Lasa y Broch.

Hijo del clubman elegante y caballeroso, José María de Lasa, mi buen amigo, tan cortés y tan amable.

Está de días Miguelito.

Y es ya Bachiller.

Sus exámenes, en los que hizo gala de su aprovechamiento, los llevó a cabo anteayer en el Instituto Provincial.

Alumno del Colegio de Belén, en posesión de los más altos honores, ha completado brillantemente sus estudios de la Segunda Enseñanza.

Pasará bien su santo.

Lleno de felicitaciones.

(Continúa en la pág. NUEVE)

GRANDES ALMACENES

LOS PRECIOS FIJOS

A. DE S. BOLIVAR y R. MA DE LABRA

Lo mejor, a poco costo

OFERTAS ESPECIALES HOY!

DE FELPA, PARA LA CARA

Blancas, franja color, tipo 14-B..	20 Cts. una
Blancas, franja color, tipo 18-B..	40 Cts. una
Toda blanca 46x92 centímetros..	25 Cts. una
Toda blanca, 58x111 centímetros..	35 Cts. una
Toda blanca, 58x111 ctms. doble..	40 Cts. una
Toda blanca, 58x111 ctms. extra-doble ..	50 Cts. una

DE FELPA, PARA EL BAÑO

De medio baño, blanca, muy doble. ..	90 Cts. una
Inglesas con fleco y franjas rojas	1.00 una
Inglesas, blancas, doble rizo..	1.50 una

Es tan grande el ahorro que estos precios especiales representan que, aun cuando no se necesiten de momento, nadie debiera dejar pasar la ocasión que hoy brindamos al público.

MAÑANA GRAN VENTA DE RETAZOS

LEA NUESTRO ANUNCIO DE MAÑANA. — NO SERVIMOS PEDIDOS AL INTERIOR

DAMOS YARDA POR VARA

Nuevas Remesas

Lindísimos juegos de Mag-Jong en cajas de maderas finas con incrustaciones de marfil y laqueadas, desde $25.00 en adelante.

Estuches de marquetería con juegos para ajedrez, damas y tresillo.

Figuras de bronce, portalibros con bustos de hombres célebres y una variada colección de juegos para escritorio de señora, en pieles de colores.

La Casa Quintana — LA CASA DE LOS REGALOS

Si quiere vestir sus niños a la europea, con trajes a la medida y a mitad de precio que cualquier establecimiento de primer orden de la Habana visite a la señora

Amparo Roqué de Angulo

San Lázaro No. 470 cási esquina a Infanta

Apartamento número 4

Especialidad en confección de Canastilla. Trajes para niñas desde 2 años hasta 16. De varones de 1 a 6 años.

8754 — 1d-13

Agua de Colonia :: del Dr. JOHNSON :: — PREPARADA con las ESENCIAS más finas

EXQUISITA PARA EL BAÑO Y EL PAÑUELO

De venta: DROGUERIA JOHNSON, PI MARGALL, Obispo 36, esquina a Aguiar

adquiera el hábito: lea este anuncio todos los días. lo hacemos para ayudarle a ud. a comprar bien gastando poco dinero.

LA CASA GRANDE

GALIANO Y SAN RAFAEL. TELF. CENTRAL PRIVADA: — FUNDADA EN 1887 LLAME AL M.7934

para niños

segundo piso

hoy: SAN MIGUEL

elija "LA CASA GRANDE" para su regalo

artículos para otoño

Trajecitos de saco, para otoño, de tropical de lana, con pantalón largo o corto, tallas de 8 a 14 años, a

$11.50

Trajes de saco, de pantalón largo, de gabardina de lana, para jovencitos, a

$13.00

Trajes de franela de pantalón y blusa, surtido de colores, tallas de 3 a 8 años, a

$1.75

Trajes de marinera y de pantalón y blusa, de semi-lana, tallas de 3 a 8 años, a

$2.00

Camisas con cuello, de semi-franela, en colores y dibujos muy nuevos, tallas de 6 a 15 años, a

$1.00

Pajamas de soisette en colores, tallas de 6 a 18 años, a

$1.50

venta muestrario

comienza el lunes 3 de Oc.

esté pendiente de nuestros anuncios.

vea nuestras vidrieras.

HAMANDIS

agua de colonia, ideal para devolver a los cabellos blancos su color primitivo.

no mancha.

es higiénica.

capas y paraguas para señoras

Capas de agua en colores, para señoras, desde $6.00; paraguas de señoras desde $5.00.

(Primer piso)

paraguas para caballeros

Magníficos paragüas para caballeros desde $2.25.

(Planta baja por S. Rafael)

palabras del sabio doctor español Marañón:

"...de doce personas que yo he visto morir de angina de pecho, OCHO ERAN OBESAS, esa misma proporción nos da la de los anginosos no mortales".

Tomando **THE MEXICAIN,** evita usted los graves males de la gordura.

Adelgaza en poco tiempo.

No requiere régimen.

Caja $2.00.

(exclusivo de **LA CASA GRANDE**)

PELETERIA

primer piso

Elegante modelo color mostaza, muy de moda.

Precio $10.00

(Para el interior 30 centavos más)

DUVIL

marque deposée

Si necesita medias, vea primero las inmejorables DUVIL, exclusivamente fabricadas para **LA CASA GRANDE.**

nada más a tono con la elegancia

la casa de los precios populares en el barrio aristocrático

M.E.C.D. 2016

HOY ESTRENO **RIALTO** HOY ESTRENO

EN TODAS LAS TANDAS

EDELBERTO DE CARRERA presenta la Superproducción

EL FANTASMA DEL LOUVRE

Repertorio de LA CASA CARRERA MEDINA Consulado 93

Intenso y emocionante drama cuyas escenas se desarrollan en las salas del Museo del Louvre

Interpretada por

RENE NAVARRE

LA TEMPORADA DEL "PRINCIPAL"

En breve se inaugurará la temporada de invierno en el teatro "Principal de la Comedia". Estas temporadas gozan de muy justo predicamento entre nuestras familias. En ellas se disfruta de un magnífico espectáculo de arte, presentado como el gusto más difícil puede exigir.

La temporada de este año promete ser brillantísima. Superará a todas las anteriores. Así lo garantiza la empresa.

Será a base de obras cómicas, para lo cual se ha renovado el contrato de ese enorme cómico que se llama Rafael López Somoza y que ha embarcado ya rumbo a la Habana.

Han comenzado ya los ensayos para la función inaugural que será en la primera decena de octubre, el día que oportunamente se dirá.

1989 1d 29

NEPTUNO

Hoy jueves se exhibirán en el elegante cine "Neptuno", en las tandas de cinco y cuarto y nueve y media, la grandiosa super producción EL PRECIO DE LA GLORIA, en la cual trabaja Dolores del Río.

A las ocho y media: LA NIETA DEL ZORRO, por Bebe Daniels.

Mañana viernes se exhibirá nuevamente EL PRECIO DE LA GLORIA.

El sábado en la tanda de las ocho y media se exhibirá la grandiosa producción inglesa titulada MADEMOISELLE D'ARMENTIERES. La canción que dió origen a esta película será cantada por el gran barítono Galindo.

En la tanda de las nueve y media se exhibe EL AS DE LOS BRIBONES, interpretada por Adolfo Menjou y Alice Joyce y además actuará Estrella Irú.

En la próxima semana se estrenará EL COME BOLAS, por Harold Lloyd, y se exhibirá la película Dempsey-Tunney.

1935 1d 29

TRIANON

Hoy jueves se exhibe en el cine Trianón en las tandas de 5 y cuarto y 9 y media la última creación del gran actor cómico Harold Lloyd titulada COMEBOLAS; además se exhibe la revista Paramount News con las primeras escenas de la pelea Dempsey Tunney.

A las 8 y media EL ANGEL DE LA MUERTE, por Ronald Colman y Vilma Banky.

Mañana viernes día de moda vuelve a exhibirse nuevamente EL COMEBOLAS.

Sábado en las tandas de 5 y cuarto y 9 y media, la mejor producción presentada hasta la fecha por Buster Keaton titulada LOS AMORES DE UN ESTUDIANTE.

Domingo en las tandas de 9 y cuarto y 9 y media la lujosísima producción interpretada por el gran actor Adolfo Menjou titulada EL AS DE LOS BRIBONES.

Próximos estrenos: la pelea Dempsey Tunney. EL AMANTE DEL DESIERTO y EN CAMA AJENA.

1943. 1d-29.

LA MANCHA DE SANGRE

"LA MUJER DESNUDA"

La cinematografía moderna ha dado un tan portentoso paso de avance en los últimos años, que bien puede decirse que nunca arte alguno, ha progresado tanto en tan poco tiempo. La fotografía y la técnica han llegado a su grado máximo de perfección. El lujo y el esplendor que se derrochan en las grandes producciones, superan a todos los cálculos que habían sido hechos por los más optimistas. Y si directores habilísimos desarrollan con experiencia suprema, los más complicados asuntos, actores y actrices de innegables méritos, se convierten en los ídolos de todos los pueblos.

Leyendo la prensa extranjera puede comprobarse que tanto en Europa como en América, el éxito más grandioso del año ha sido LA MUJER DESNUDA, la adaptación cinematográfica del admirable drama de Henri Bataille, interpretada por Nita Naldi, Luisa Lagrange e Ivan Petrovich. Y es que precisamente en esa película, además del prestigio de sus intérpretes, y además de la fama merecida de la obra de Bataille, se reunen todos los factores a que acabamos de aludir, y que hacen de las grandes joyas cinegráficas, verdaderas manifestaciones de supremo arte.

En efecto: los "interiores" de LA MUJER DESNUDA respiran tan exquisito gusto. Están los "exteriores" tan portentosamente fotografiados. Se reproducen con un tan notable verismo bailes fastuosos, cabalgatas fantásticas, cabarets llenos de mujeres bellas y escenas de la vida bohemia llenas de poesía. Hay tanta riqueza y tanto lujo en fin, que los espectadores más exigentes la han proclamado como una película perfecta, y los públicos más fríos la han celebrado con entusiasmo.

No es de asombrar por tanto que la grandiosa cinta, haya dado formidables entradas en todos los países en que se ha exhibido. Ni de asombrar tampoco que aún faltando dos semanas para su estreno, sea tan enorme el entusiasmo de nuestro público por asistir a él, que puede decirse sin temor a incurrir en una exageración, que es un entusiasmo sin precedentes. Pero la espectación ha de calmarse bien pronto, porque los días 13, 14, 15 y 16 de Octubre se exhibirá en los Teatros Prado y Campoamor, la prodigiosa film, que ha sido adquirida por la Compañía Cubana de Cinema.

9076 1d. 29

Hoy, debut de Amalia Molina en Actualidades

Actualidades vestirá hoy sus mejores galas para el debut de la estrella indiscutible de los cantos de España, la genial Amalia Molina, todo gracia y todo arte, Amalia que ha sido ovacionada ante todos los públicos, donde se ha presentado lo será una vez más en el escenario de la alegre bombonera de Monserrate. Amalia actuará una larga temporada en este coliseo y nos dará a conocer muchas creaciones de ella, que son nuevas en la Habana y que no ha tenido oportunidad de dar a conocer por ser muy cortas sus temporadas en otros teatros donde ha actuado. Orozco siempre cumpliendo su palabra de que todos los buenos artistas que vengan a la Habana pasen por su teatro, así se triunfa amigo Orozco. Amalia actuará en combinación con la gran compañía de revistas y variedades de esta casa.

El cartel de hoy es el siguiente, a las 8 estreno de la bonita cinta por Kemmet Mc Donald: EL AUTOMOVIL NUMERO 5, y el: BOUQUET DE REVISTAS, que la componen varios cuadros de las distintas revistas estrenadas en ese teatro, y el debut de AMALIA MOLINA, con sus originales creaciones españolas

A las 10 cintas cómicas y el divertido juguete cómico en un acto y un cuadro que lleva por título: LOS NOVIOS, finalizando esta tanda con nuevos números la genial estrella: AMALIA MOLINA.

Mañana será estrenada la grandiosa obra del laureado poeta cubano Gustavo Sánchez Galarraga, titulada: EL GARROTE, esta sensacional obra será montada con toda propiedad y la empresa ha contratado para sus representaciones los reputados artistas Pilar Fernández y José Telmo.

Las simpatiquísimas y aplaudidas Hermanas Muñoz reaparecerán el próximo lunes.

Hay verdadero interés para ver el estreno de la monumental revista de los autores de la casa: LOS SIETE SIETES, que será estrenada el viernes 7 del próximo mes de octubre, la compañía bajo la dirección del conocido bailarín Eduardo Muñoz ensaya los difíciles bailables de esta bonita obra.

Andresito Rubio, el popular galleguito de ACTUALIDADES, celebra su homenaje el día 5 con un programa pleno de novedades, estrenándose dos obras titulada: DE QUIEN ES LA CULPA y ME VOY PA ESPAÑA.

1942 1 d-29

PRADO y CAMPOAMOR

OCTUBRE 3-4-5

BABE RUTH

ANNA Q. NILSSON

Louise Fazenda

Esta es la unica oportunidad de contemplar de cerca al idolo del emperador de los deportes.— Rey de los "jonrones" y del cinema

CINE RIALTO

SE ESTRENA HOY "EL FANTASMA DEL LOUVRE" POR RENE NAVARRE.—EL DIA 11 "LOS MISERABLES", DE VICTOR HUGO

La empresa del concurrido RIALTO, ha seleccionado el día de hoy para el estreno de la regia producción de extraordinario argumento que tanto ha interesado al público desde que comenzó a anunciarse, que lleva por título: EL FANTASMA DEL LOUVRE, producción que por el hecho de estar interpretada y dirigida por la misma gente que hizo aquella otra célebre producción titulada: EL SECRETO DE KOENIGSMARK, ha de obtener uno de los más resonantes éxitos. En el reparto de la obra figura otro actor que tanto ha emocionado al público con sus sorprendentes caracterizaciones, y ese es Rene Navarre, figura prominente de la Comedia Francesa, e insustituible creador de: EL JOROBADO o ENRIQUE DE LAGARDERE. No cabe duda que habrá buen lleno durante las exhibiciones de esta película. Irá en todos los turnos del día y de la noche juntamente con una comedia y el último episodio de: EL HIJO DEL FILIBUSTERO, en las secciones corrientes.

Para el día 11 de octubre está anunciado el estreno de: LOS MISERABLES, de Víctor Hugo, estreno que será sensacional por la obra de que se trata y que el público espera ansiosamente. Otra producción que promete llevar gran cantidad de público también, lo es: EL SEPTIMO CIELO, película de la Fox cuyo admirable argumento será la principal atracción.

1945 1 d-29

Cine Lara

Magnífico programa se exhibe hoy en este concurrido cine. En los turnos de una, cuatro y nueve y media, estreno de la bonita producción titulada LA MADRECITA, por Bessie Love y William Haines, y el séptimo episodio del ESCUADRON VOLANTE.

En los turnos de tres, cinco, ocho y diez y media, estreno de la regia producción titulada LA MASCARA ROJA, por Mary Astor y Lloyd Hughes.

Función corrida: luneta, treinta centavos; niños, veinte centavos.

Mañana: AMANTES o EL GRAN GALEOTO.

Sábado primero: EL NEGRO QUE TENIA EL ALMA BLANCA; TAN BUENO COMO EL ORO.

Domingo dos: EL DEMONIO Y LA CARNE, DANZANDO SE VA AL CONGRESO.

Martes cuatro: DEMPSEY-TUNNEY, pelea oficial a diez rounds.

1934 1d 29

TEATROS Y ARTISTAS

UNA EPISTOLA DEL BRILLANTE POETA GUSTAVO SANCHEZ GALARRAGA

"EL GARROTE" EN ACTUALIDADES

Quejas del emotivo bardo laureado en la Argentina

Gustavo Sánchez Galarraga, el admirado poeta y dramaturgo, que tan elogiado ha sido por nuestra high life y que tantos triunfos obtuvo en España y en toda la América latina, nos dirige una interesante carta y nos pide que la insertemos en esta sección.

Dice así el vate laureado en Buenos Aires:

El Cerro, 28 de septiembre de 1927.

Se.or don José López Goldarás.
La Habana.

Mi ilustre y estimado amigo: ne aquí que con sorpresa veo que el empresario cubano señor Orozco va a estrenar mi drama "El Garrote", interpretado durante ocho noches consecutivas en el "Avellaneda" de Camagüey, por la Compañía del notabilísimo actor español, señor José Telmo. Esto de que un empresario cubano represente la obra de un autor cubano, resulta extraordinario, tratándose de género **serio**, único que deseo producir, aunque sólo sea porque en el **cómico** existe de sobra quien lo cultive con éxito en el propio "Actualidades", en otros teatros y en ese templo de la zarzuela criolla que se llama "Alhambra", a cuya gloria basta con el nombre de un autor, Federico Villoch, y de un artista genial, Sergio Acebal, mi amigo. El objeto de ésta es invitar a usted, escritor y crítico insigne, amigo noble y consecuente, al estreno de mi obra, no para comprometerle a que me dé usted ningún **bombo** al otro día, sino para que exprese usted lealmente su opinión, como estímulo, guía y orientación de mí mismo y del pobre teatro cubano, a cuyo ideal no renuncio, por nada ni por nadie. Invito también a los otros no menos distinguidos críticos de los demás periódicos. A Lucilo, el compañero de aula, el orador máximo de la juventud, cuya pluma valiente hasta la temeridad es tajante como una hoja de Toledo; a Alonso, el digno susesor del otro "Amadís"; al bueno e inteligente de Barral, y a todos, en suma, a todos. Espero, pues, verle en el "Teatro de Actualidades" mañana, por la noche.

En este medio ambiente criollo es usted uno de los pocos periodistas de quien todavía puedo esperar afecto. De la mayoría, sin saber por qué, debo aguardar bastante menos, cuando no desdén o antipatía. Y de la novísima juventud, ni digamos. Esa me ha puesto más allá de los mismísimos pies de los caballos. Bien es verdad que para ella nadie vale un maravedí. Por donde yo malicio que ella no reconoce méritos más que en sí misma. ¡Lástima que sus altas cualidades no se manifiesten al público por medio de hechos y de obras! Suyo, admirador y amigo:

Gustavo Sánchez Galarraga.

P. D. Garantizo al público que no se dormirá en el drama. No hay en él poesías "vanguardistas" ni se leen artículos de la Revista "1927". Vale".

No podíamos dejar de complacer al aplaudido autor dramático y poeta.

Ya lo saben, el público y la crítica: para hoy, por la noche se anuncia "El Garrote" en el **Teatro Actualidades".**

Seguramente acudirán a ver el nuevo drama de Sánchez Galarraga, nuestros elementos intelectuales y nuestra elite social.

El autor de **La Mujer Cubana** tiene sólido prestigio como hombre de letras.

La afirmación que hace en la carta que reproducimos de que los periodistas le demuestran antipatía o desdén y de que la novísima juventud le es hostil debe ser una exaltación de su fantasía.

¿Por qué no han de estimar, admirar y rendir homenaje a un lírico de sus excepcionales aptitudes?

En el periodismo hay personas cultas que tienen buen sentido estético y que han hecho detenidos estudios literarios y en la juventud novísima hay también figuras de positivo mérito incapaces de desconocer las obras artísticas de indsicutible valer.

¿Cree sinceramente el poeta Galarraga que esos portaliras que se inician en la ascención, van a negar a Shakespeare, a Cervantes, a Ibsen, a D'Annunzio, a Byron, a Espronceda, a Zorrilla, a Menéndez y Pelayo, a Beequer, a Montalvo, a Olmedo, a Heredia, a Rodó, a Rubén Darío, a Nervo, a Verlaine, a Bandelaire, a Edgar Poe, y a tantos otros, prosistas o poetas, novelistas, críticos, dramaturgos, clásicos románticos, parnasianos, modernistas o decadentistas, que podrían citarse, no así rápidamente, sin orden ni concierto, sino clasificándolos dentro de cada escuela y justificando con su obra de belleza, el tributo que la Posteridad les debe?

No; de ningún modo. En esa juventud de minoristas y vanguardistas hay figuras de relieve, de amplia cultura, de cerebro equilibrado, incapaces de proceder insensatamente arrastrada por un ciego afán nihilista.

Precisamente en la revista 1927 —que Galarraga cita—figuran entre los editores y colaboradores, literatos de juicio sereno y de amplia preparación que saben hallar la belleza, estética donde esté y aquilataria para hacerle justicia a los artistas creadores.

Por otra parte, el Jefe de los Vanguardistas—el inadjetivable José Antonio Fernández de Castro—a quien nadie discute ni el talento ni la cultura—nos ha confesado que ama a los clásicos y adora a los románticos.

Gustavo Sánchez Galarraga tiene seguramente muchos devotos admiradores entre esa juventud, inquieta e inexperta todavía; pero a la cual no pueden negarse el impulso y la acometividad, que son necesarios para las empresas de cierta magnitud.

Según se acepta la grandeza de los préclaros ingenios, que citamos, ¿por qué se han de reconocer la entonación lírica, la riqueza de colorido, la sonoridad y la belleza de las imágenes que animan las creaciones poéticas de Gustavo Sánchez Galarraga?

El autor de "El Garrote", en un sentimental arrebato, por el desdén de unos pocos, ha dejado remontar el vuelo a su inquieta fantasía y ve hostilidades que no existen realmente.

¿Por qué no van a quererle?

¿No es un poeta emotivo, inspirado y brillante, laureado en el extranjero? ¿No es un comediógrafo fino y un dramaturgo intenso? ¿No es, además, un ciudadano excelente?

No se deje arrastrar el poeta por impresiones de momento, ni fundamente creencias en afirmaciones aisladas sin base ni consistencia de ningún género.

Hechas estas breves aclaraciones que nos han parecido oportunas, deseamos a Gustavo Sánchez Galarraga que obtenga con "El Garrote" el mejor de los éxitos.

LA TEMPORADA DE MENDEZ

"LA FERIA DE LAS HERMOSAS"

El estreno de **La Feria de las Hermosas** ha de ser un gran acontecimiento teatral en el Teatro Payret.

La Compañía Artística de Cuba y Alberto Méndez han hecho grandes esfuerzos para presentar la obra con verdadera esplendides.

La partitura es la que se reservó el empresario para realizar su tournée cuando autorizó a Velasco para poner la revista en el Teatro Nacional.

El decorado de la revista, es de un lujo magnífico y ha sido muy elogiado por la crítica y los públicos en todas las ciudades en que esa obra alcanzó centenares de representaciones.

No había llegado a la Habana el equipaje de Alberto Méndez y ello fué causa de que, hasta ahora, no se diera comienzo en Payret a las representaciones de las obras de gran espectáculo que integran el repertorio de "Folies Méndez".

La revista de Franco Padilla, escrita en un acto, se divide en doce cuadros cuyos títulos son: "El palacio de Teminopolis", "En marcha a Makanesca", "El Palacio de las maravillas", "Las mujeres de piedra", "Las viudase inconsolables", "La mujer ave", "Galería de Palacio", "En el reino de los encajes", "En pleno fufurismo", "Los apuros de S. M.", "Adios a Makanesia" y "El buque fantástico".

Todo el elemento femenino de "Folies Méndez", tomará parte en la interpretación de "La feria de las hermosas", Julia Alonso, que es la predilecta de nuestro público; Marujita Grifell, Adela Trujillo, Pastora Alam. Trajes hechos exprofeso, verdaderos modelos de arte, han sido adquiridos para el conjunto.

Número especial y de mucho lucimiento, tendrán Von Sewitz y la escultura Betti Meyer: el gran ballet "La mujer ave".

Mientras tanto, continuará en los programas del Payret "El gran Bajá" humorada cómica.

En la función de hoy alterna con "El templo del amor", la revista que tanto ha gustado a nuestro público.

LA INAUGURACION DEL TEATRO REGINA

Esta noche, a las nueve, se inaugura la gran temporada de revistas del Teatro Regina.

El entusiasmo que existe es grande.

La función es corrida. Se estrenarán dos obras: "Niña Rita" o "La Habana en 1830", precioso sainete cubano original de los señores Castells y Riancho y "La tierra de Venus", revista moderna de gran espectáculo. La música de ambas obras es original de Ernesto Lecuona.

"La Habana de 1830" es una sucesión de estampas criollas de la época. Toma parte en su interpretación toda la compañía.

"La Tierra de Venus" consta de diez cuadros y una apoteosis. He aquí los títulos de los cuadros: 1. Universal Express. 2 La Mansión del Pecado. 3 El Jardín de los Neófitos. 4 Las Modas. 5 Las Flores. 6 El idiota. 7 Mosáico Cubano. 8 Las insinuantes. 9 Las piedras preciosas. 10 Las Majas Desnudas. Apoteosis.

Toman parte en "La Tierra de Venus" las figuras más notables: Rita Montaner, Dora O'Siel, Caridad Suárez, María Ruiz, Paquita López, Josefina Verdiales, Luisa Nogués, etc.

MARIÉ PREVOST en EN CAMA AJENA "THE NIGHT BRIDE"

Pronto en CAMPOAMOR

Esta noche se inaugura el teatro REGINA

Esta noche a las nueve se inaugura brillantemente el teatro REGINA, ese simpático y alegre coliseo de la calle de Galiano.

La función es corrida. Se estrenarán dos obras: NIÑA RITA o LA HABANA EN 1830, sainete de época original de Castells y Riancho, y: LA TIERRA DE VENUS, deslumbradora revista de corte moderno. Ambas obras han sido musicalizadas por los maestros Lecuona y Grenet, director artístico y de orquesta, respectivamente, del REGINA.

He aquí los títulos de los cuadros de: LA TIERRA DE VENUS:

1.—Universal Express Company; 2.—La Mansión del Pecado; 3.—El Jardín de los Neófitos; 4.—Las Modas; 5.—Las Flores; 6.—El Idiota; 7.—Mosaico Cubano; 8.—Las Insinuantes; 9.—Las Piedras Preciosas; 10.—Las Majas Desnudas; Apoteosis.

Toman parte en ambas obras toda la compañía del REGINA, estando los principales papeles a cargo de las estrellas del conjunto: Rita Montaner, Dora O'Siel, Caridad Suárez, María Josefa Ruiz, Paquita López, Josefina Verdiales, Luisa Nogués, etc.

Dirigirá la orquesta—orquesta nutrida y selecta—el maestro Grenet.

Se estrenarán bellas y valiosas decoraciones de Nono Noriega y Luis Gallardo.

Como quiera que hoy se agotará el papel, ya la empresa a puesto a la venta las localidades para la función de mañana, en que se representarán las mismas obras.

1899 1 d-29

Notas Personales

GABINO GONZALEZ

Ayer estuvo a saludarnos nuestro estimado amigo y corresponsal del DIARIO en Chambas, señor Gabino González.

El señor González regresa hoy al lugar de su residencia, después de haber pasado unas semanas en la casa de salud "Covadonga", donde fué asistido esmeradamente durante su enfermedad. Ha salido altamente agradecido así del personal facultativo como de los empleados del sanatorio, por el esmerado trato que de todos recibió.

Celebramos el restablecimiento del buen amigo y querido compañero, a quien deseamos feliz viaje y el mayor éxito en los negocios mercantiles e industriales a que se dedica en la región camagueyana.

Los "Trovadores Tamaulipecos" asistirán a la sesión del Club Rotario hoy, jueves

Interesante en grado sumo ha de ser la sesión rotaria que hoy se verificará a la hora reglamentaria en el "roof" del Hotel Plaza.

Asistirá a dicha sesión un quinteto de músicos mejicanos que son conocidos por el nombre de los "Trovadores Taumalitecos" y los cuales han venido a esta ciudad precedidos de justa y merecida fama por lo bien que interpretan la música típica mejicana. Además, han sido recomendados al Club Rotario de la Habana por el Club de Tampico.

También ha sido invitado a la sesión el notable abogado e internacionalista doctor César Salaya, el cual hablará a los miembros de esta institución de la manera gentil con que acogieron la bandera cubana que este Club regaló a sus compañeros rotarios de Río de Janeiro.

Se discutirá en el curso de la sesión uno de los artículos del reglamento del Club, en relación a los acuerdos tomados en la Convención Internacional del Rotarismo, que se verificó hace poco tiempo en la ciudad de Ostende.

Esta sesión, además de revestir gran amenidad resultará de gran interés para los rotarios.

Y Francisco Lara, María Martínez, Mendoza, etc.

En la dirección artística está Ernesto Lecuona, en la de escena Enrique Lacasa.

La orquesta será nutrida. Las decoraciones son obra de Nono Noriega y Luis Gallardo.

LA TEMPORADA DEL PRINCIPAL

Con gran entusiasmo han comenzado en el Teatro Principal de la Comedia, los ensayos para la función inaugural de la temporada de invierno.

La temporada comenzará el próximo octubre, en la primera decena.

Será a base de obras cómicas, para lo cual cuenta la empresa con una compañía excelente.

Rafael López Somoza, el notable actor cómico salió hacia la Habana para incorporarse a la compañía del Principal.

HOY ESTRENO **CAMPOAMOR** HOY ESTRENO

EN TODAS LAS TANDAS

La UNIVERSAL PICTS. presenta

La película de la pelea de eliminación para el Campeonato Mundial de su peso entre

HILARIO MARTINEZ

CAMPEON ESPAÑOL

Y

SAMMY MANDEL

CAMPEON AMERICANO

OTRO GLORIOSO TRIUNFO DE LA RAZA LATINA

HILARIO MARTINEZ VENCE EN 10 ROUNDS

La pelea más rápida y más interesante de todas.

Repertorio THE UNIVERSAL PICTURES COR San Lázaro, 196.

EN TODAS LAS TANDAS

INTERESANTE ESTRENO

Carl Laemmle presenta a la linda estrella

PATSY RUTH MILLER

en su mejor interpretación de la graciosa comedia

LIGERA DE CASCOS

Repertorio THE UNIVERSAL PICTURES CORP.-S. Lazaro 196

M.E.C.D. 2016

NOTICIAS DE ESTADO

COLOMBIA Y EL BRASIL DESIGNAN SUS DELEGADOS A LOS CONGRESOS Y CONFERENCIAS DE LA HABANA

Texto del discurso pronunciado por el coronel Julio Morales Coello, ante el presidente de la República de Panamá al hacer entrega de sus credenciales como embajador especial de Cuba

LAS GRANJAS AGRICOLAS EN PANAMA

El señor Pedro P. Pérez, Cónsul de Cuba en Panamá, informa a la Secretaría de Estado que por Decreto del señor Presidente de dicha República las granjas de Aguadulce y David han sido reorganizadas y se denominarán en lo futuro Granja Modelo de Aguadulce y Granja Modelo de David.

Estas granjas funcionarán bajo la cooperación conjunta de las Secretarías de Instrucción Pública y Obras Públicas y sus labores abarcarán dos aspectos: uno de índole propiamente educativa-escolar y otro experimental y de explotación agrícola.

EL DR. GUTIERREZ LEE

El Encargado de Negocios de Cuba en Colombia, doctor Lamar, ha informado por cable a la Secretaría de Estado haber sido nombrado por el Presidente de aquella República el doctor Ricardo Gutiérrez Lee, su ministro en la Habana, para que asista, como delegado al Quinto Congreso del Niño y a la Primera Conferencia de Eugenesia y Hemicultura, que se han de celebrar en esta capital muy en breve.

MORALES COELLO, ANTE LOS GOBIERNOS DE PANAMA Y COSTA RICA

El coronel Julio Morales Coello, designado por el señor Presidente de la República con el carácter de Embajador Extraordinario en Misión Especial ante los Gobiernos de Panamá y Costa Rica, para devolverles la visita de las Embajadas Especiales que enviaron a Cuba con motivo de la toma de posesión del general Gerardo Machado, presentó sus credenciales ante el primero de dichos Gobiernos, revistiendo el acto la mayor solemnidad.

Al poner en manos del Presidente de la República de Panamá, excelentísimo señor Chiari, las cartas credenciales que lo acreditaron en tan elevada misión, el coronel Morales Coello pronunció el discurso siguiente:

"Tengo la alta honra de poner en vuestras manos las cartas credenciales por las que el General Gerardo Machado y Morales, Presidente de la República de Cuba, me acredita ante el Gobierno de Vuestra Excelencia, con el carácter de Embajador Extraordinario en Misión Especial.

"Soy el portador, en primer término, de un cordial y sincero saludo de simpatía y gratitud del Gobierno y pueblo cubanos hacia el Gobierno y pueblo panameños, hacia esta República hermana, centinela del Océano Pacífico y Mar Caribe.

"Puede la República itsmeña tener la seguridad de que en la patria de Martí siempre existió hacia ella, desde su advenimiento a la vida libre, singular afecto y simpatía que se han acrecentado más después de la gentileza de V. E. haciéndose representar en el acto de la transmisión de poderes, verificado en la Habana el 20 de mayo de 1925, por una Embajada Especial presidida por el excelentísimo señor doctor Narciso Garay, actual ministro plenipotenciario de la República de Panamá en Cuba, persona que ha sabido hacerse estimar entre los cubanos por sus dotes de caballerosidad, cultura y corrección.

"Permítame V. E. manifestarle que siempre me fué grato desempeñar misión de mi Gobierno ante Gobiernos amigos; pero que esta que hoy desempeño colma mi alegría porque el pueblo de Panamá me ha ligado íntimamente, en su territorio me siento como en Cuba, y entre sus hijos como entre mis hermanos

"Termino formulando cálidos votos en nombre del Presidente de Cuba y en el del pueblo cubano, a los que uno los míos por la prosperidad de la nación panameña, que tan bien marcha bajo vuestra sabia dirección hacia un porvenir venturoso, votos que también formulo por vuestra ventura personal.

MOVIMIENTO EN EL CANAL DE PANAMA

El Cónsul de Cuba en Panamá, señor Pedro P. Pérez, remite a la Secretaría de Estado un informe sobre el movimiento del Canal durante el mes de agosto:

Cruzaron por el Canal de Panamá 543 barcos comerciales y 17 lanchas pequeñas. Los primeros pagaron por derechos $2.274,040-55 y las segundas $75-51, o sea un total de $2.274,116-06, lo cual da un promedio diario de tránsito de 17.52 barcos, con una recaudación diaria de $73,356-15. El valor aproximado de los derechos pagados por cada barco fué de $4,187-92, contra $4,345 que fué lo pagado en el mes de julio.

En relación al número de barcos que pasaron el Canal durante el mes de agosto, puede decirse que ha sido el mayor mes desde la apertura del Canal al servicio público; el record anterior fué de 509 barcos, registrado durante el mes de julio. La recaudación sobre estos 542 barcos marca el segundo record de la historia del Canal, siendo expedido únicamente por el mes de diciembre de 1923, en que la recaudación fué de $2.831,729-81.

LOS DELEGADOS DEL BRASIL A LA SEXTA CONFERENCIA PANAMERICANA

El Ministro de Cuba en Río Janeiro, Brasil, confirmó con fecha de ayer a la Secretaría de Estado la designación de los Delegados a la Sexta Conferencia Panamericana, hecha por aquel Gobierno.

El cablegrama dice así:

"El Presidente de la República firmó hoy los decretos nombrando Delegados Plenipotenciarios a la Conferencia Internacional Americana conforme la siguiente brillante representación: Raúl Fernández, eminente jurisconsulto; Manuel Villalón, líder en la Cámara de Diputados; Eduardo Spínola, profesor de Derecho; Sampaio Correa, profesor de la Escuela Politécnica, y Alaríco Silveira."

LINDOS ZAPATOS DE CHAROL PARA NIÑOS OFRECEMOS A UD. EN LA ESTUPENDA LIQUIDACION QUE HACEMOS DESDE $2.00 ES PUES UNA BRILLANTE OPORTUNIDAD

Walk-Over
TRADE MARK REG. US PAT. OFF.
San Rafael 18

VENZA SUS NERVIOS

Impida que se sobrepongan a su voluntad, que lo malguíen por senderos equivocados, porque los nervios sobreexcitados, hacen ver las cosas de distinta manera de como son. Venza sus nervios, domínelos, sojúzguelos tomando Elixir Antinervioso del Dr. Vernezobre. Hasta entonces no vivirá V. feliz, no podrá ser dichoso.

Dr. J. Vernezobre

Cuando lo compre, fíjese en la etiqueta. Ha de tener esta firma.

HABANERAS

(Viene de la pág. SIETE)

TARDE DE MUSICA

EN EL CONSERVATORIO GRANADOS

Tarde de música.

Primera de una serie.

Fué la de ayer en los salones del Conservatorio Granados.

Iniciativa de la directora de este brillante centro de enseñanza artística, la señorita Flora Mora, que tanto ha sabido propender a la difusión entre nosotros del gusto musical.

No pretendo, ni mucho menos, dar una reseña de la interesante audición.

Un sencillo bosquejo.

Nada más.

Hecha esta salvedad, que creo conveniente, empezará por decir que se llenó un bonito programa con números de piano y de canto.

Números que con sus intérpretes paso a señalar ordenadamente.

La Polonesa de Chopín, Graziella Aguiar; Rigoletto, Teddy Risech; Danza Húngara, Guillermina Socarrás; Rondó de Mendelsshon, Margarita Mendoza; Rapsodia número 6 de Lístz, Arminda Schutte y Sevilla, de la Iberia de Albeniz, Eugenia Rodríguez.

Además, un número de Chopín, ejecutado al piano por Hortensia Payrol.

Un solo de flauta.

Por Consuelo Martínez.

Música China, del repertorio de Leo Orstein, en magnífica ejecución por Flora Mora.

La romanza del Trovador que cantó deliciosamente la blonda y dulce Isabelita Elías.

Y completando los encantos de la tarde la recitación de Nostalgia, los sentimentales versos de Julián del Casal, por Dalia Iñiguez.

Muy aplaudida Dalia.

Como se merecía.

Entre el auditorio contábanse las señoras Florencia Rivas de Mora, Isabel Huguet de Elías, Ondina V. de Schutte, Carmelina Borell de Oliva, María Ramos de Iñiguez, Margarita Martínez de Mendoza y la distinguida profesora Tina Farelli de Bovi.

Laura Mora de Vidal.

Natica Clews de Revuelta.

Rosa García de Giro.

De las señoritas citaré especialmente a Nelia Becerra, Noemí Ferrer y Estrellita del Cueto.

Tan encantadoras las tres.

(Continúa en la pág. ONCE)

COLONIA NARCISO AZUL DE Mury Paris.
Esencias, Loción, Polvos, Jabón.

NOTICIAS DE OBRAS PUBLICAS

EN CIENTO VEINTE DIAS TENDRA QUE ESTAR TERMINADO EL ALUMBRADO DE LA AVENIDA DE LOS PRESIDENTES

El contrato otorgado a la "General Electric Co." ha sido elevado al Secretario de Obras Públicas para su aprobación. Diez mil jornaleros trabajan actualmente en obras públicas

MEJORAMIENTO EN EL ABASTO DE AGUA EN LA ZONA DE GALIANO A BELASCOAIN

El Subnegociado del Acueducto de Albear, ha participado al Secretario del Ramo, que se ha comprobado una mejora en el abasto de agua en la zona comprendida de Galiano a Belascoain, después de realizar algunos trabajos, en cumplimiento de las instrucciones dadas por el doctor Céspedes.

DIEZ MIL JORNALEROS

El parte oficial de la pasada semana, reportando la cantidad de trabajadores que prestaban sus servicios al Departamento, consigna que ascendían a diez mil el número de obreros, siendo extranjeros 2,500, por lo cual puede apreciarse que se mantiene la mayoría de nativos, y cuyo número ha de ser aumentado tan pronto se inicien nuevas obras, tanto en el ramo de Acueductos como en el de Construcciones Civiles.

EL ALUMBRADO DE LA AVENIDA DE LOS PRESIDENTES

Ha sido elevado a la aprobación del Sr. Secretario, el contrato otorgado a la "General Electric Co.", para la ejecución de las obras que se llevarán a cabo en la Avenida de los Presidetes, la que se dotará de un sistema monumental de alumbrado, de acuerdo con la memoria y proyecto aprobados oportunamente.

Estas obras se iniciarán con carácter inmediato y para su terminación se concede un plazo de 120 días, habiéndose concedido ya el crédito necesario para abonarlas.

LA REPARACION DE LA CARRETERA DE SAN DIEGO DE LOS BAÑOS A PASO REAL

Atendiendo las órdenes recibidas del Dr. Céspedes, la División de Supervisión de Obras, entregó a dicho funcionario la memoria, proyecto y presupuesto de las obras de reparación de la carretera de San Diego de los Baños a Paso Real, en los kilómetros 13 y 15 más 620 metros distribuídos en los kilómetros 14 y 16, respectivamente.

Esta carretera une al balneario de las aguas de San Diego de los Baños con Paso Real, en donde radica la Estación del Ferrocarril del Oeste. Corta la carretera Central en el kilómetro 8 al 9, teniendo una longitud de 15,320 metros, incluyendo unos cuatrocientos metros de la calle Real del mencionado pueblo.

El tránsito es muy importante porque en la estación veraniega acuden allí muchas personas de toda la República, y además porque atraviesa una zona rica en vegas de tabaco, explotación de maderas y canteras, y da salida a los productos de Paso Real de Quemados, importante zona de tabaco y de piñas.

Estas obras se harán por administración, habiéndose concedido la apropiación correspondiente. Se ha fijado un término de sesenta días, para la ejecución de las obras.

LAS MUESTRAS DE AGUA ANALIZADAS

Por el Subnegociado del Acueducto de Albear se rindió un informe al Secretario de Obras Públicas, participándole que los análisis practicados durante la semana pasada, en diferentes muestras de agua tomadas en distintos lugares de la capital, se ha comprobado en todos los casos que las aguas eran bacteriológicamente buenas.

LICENCIAS DE FABRICACION INFORMADAS FAVORABLEMENTE

Previo el informe de la Oficina de Ensanche y Embellecimiento de la Secretaría de Obras Públicas, se ha comunicado al Sr. Alcalde Municipal que pueden ser concedidas las siguientes licencias de fabricación:

Expedientes números: 22.050, Sra. Teresa Ajuria, calle J entre Calzada y 9; 19.868, Sr. Nicolás López, calle F. de Andrade núm. 1; 21.133, señor Felipe Martínez Ferrer, calle A números 194 y 196; 17.333, Sr. Juan Pedro Alonso, calle Gertrudis; 22.065, Sra. Rosario Rencurrell, calle E Villuendas y Labra; 20.512, Sr. Eustaquio Torres, calle Habana entre Sierra y Porvenir; 17.329, Sr. Adolfo Vignau, calle F de Castro, Los Pinos.

Almuerzo-homenaje al Dr. García Domínguez

El próximo 13 de octubre tendrá efecto en la amplia terraza del Hotel Astor un almuerzo homenaje al doctor García Domínguez, vice presidente del Círculo Médico de Cuba y director del Cuerpo Médico de la Asociación de Reporters de la Habana.

Este homenaje, en que se pondrá de manifiesto las muchas simpatías que tiene el doctor García Domínguez en el cuerpo médico de nuestra capital y entre los periodistas habaneros, ha sido organizado con motivo de la celebración de la fiesta onomástica del distinguido galeno.

Muchas son las adhesiones que se han recibido para este homenaje, que será un fiel exponente de las simpatías que disfruta el homenajeado y de la solidaridad de los médicos habaneros.

Notas Personales

MIGUEL DIAZ PEREA

Celebra hoy su fecha onomástica, el cumplido caballero don Miguel Díaz Perera, Administrador del Banco Cubano de Préstamos S. A., y comanditario de la Casa Versalles, el conocido establecimiento de la floreciente calle de Neptuno.

Nos complacemos en hacer llegar hasta el señor Díaz Perera nuestro más afectuoso saludo, deseándole toda suerte de felicidades.

RESTABLECIDA

Después de estar varios días recluída en el Hospital de Emergencias, donde se le practicó una difícil operación por el notable cirujano doctor Lequerica, auxiliado del doctor Trespalacios; se encuentra de nuevo en su hogar completamente restablecida, la linda señorita Celia Blanco, inteligente empleada de la Cuban Telephone Co.

Felicitamos a los distinguidos galenos que se han anotado un nuevo triunfo y a la gentil señorita Blanco a quien le deseamos todo género de venturas.

LA ISLA DE CUBA
MONTE 55 y 57
LA CASA MAS POPULAR — LA QUE MAS BARATO VENDE

SOMBREROS

MODELOS DE INVIERNO

Aunque los tiempos que corren imponen drásticas economías no es necesario que se prive usted de nada.

A partir del próximo día 1 de Octubre nosotros le proporcionaremos elegantes modelitos de sombreros de Invierno por una módica cantidad.

No deje de verlos enseguida.

EN LA PLANTA BAJA

SEPTIEMBRE
El Mes de los Regalos

El Regalo de HOY consiste en:

300
SOBRECAMAS DE PIQUE
CON HERMOSO FLECO EN DISTINTOS COLORES
TAMAÑO 150x200 centímetros.

A $1.75 CADA UNA

VALEN EL DOBLE
LA VENTA-REGALO COMENZARA A LAS 3 DE LA TARDE

TELAS DE NOVEDAD PARA EL INVIERNO

A la lista que dimos ayer de SEDAS, de las que tenemos un hermosísimo surtido que pondremos a la venta el día 1 de Octubre, inaugurando con ello la Temporada Invernal, deseamos agregar hoy las Telas de FIBRA DE SEDA, recibidas recientemente:

CREPES DE FIBRA LISOS Y ESTAMPADOS, ALPACA, CREPE RAYON EN BONITOS COLORES ENTEROS DE MODA Y EN MODERNISIMAS ESTAMPACIONES, FOULARDS CON RICOS ESTAMPADOS DE NOVEDAD, SOISSETTES, PONGEES Y OLANES ESTAMPADOS.

NUESTRA COLECCION DE TELAS DE INVIERNO SERA UNA DE LAS MAS COMPLETAS Y COMPRENDERA TODOS LOS GENEROS QUE LA MODA IMPONE Y QUE LA MUJER DE AQUILATADO BUEN GUSTO SUELE PREFERIR PARA SUS VESTIDOS Y ABRIGOS.

DE LOS PRECIOS NO HAY NI QUE HABLAR, SERAN, COMO DE COSTUMBRE, LOS MAS CONVENIENTES PARA EL PUBLICO.

Temporada Invernal 1927-1928
Creaciones Charming, para señora
Para caballero y niño: Kimbo

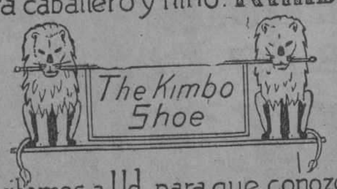

Invitamos a Ud. para que conozca las auténticas modas de calzado americano fino, el que se usa en New York y Washington.

PELETERIA "LA BOMBA"
MANZANA DE GOMEZ
TELEFONO A 2989 — APARTADO 936

Primer regalo del
JABON PERLA
Perla de los jabones
Para lavar sedas

A quien envíe durante el mes de Septiembre diez envolturas del Jabón Perla á CRUSELLAS y Cía. Apartado 301. Habana, se le obsequiará con un precioso COLLAR DE PERLAS.
Mensualmente cambiaremos el obsequio.

ANUNCIESE Y SUSCRIBASE AL "DIARIO DE LA MARINA"

M.E.C.D. 2016

FAUSTO Y MARTI

HOY 5¼ Y 9¾ ESTRENO

HOY EN TODAS LAS TANDAS ESTRENO

La PARAMOUNT FILM presenta a

ADOLPHE MENJOU

con el concurso de

ALICE JOYCE

Y NORMA TREVOR

en la deliciosa producción titulada

EL AS DE LOS BRIBONES

El Elegante libertino que atando fuertemente corazones femeninos sucumbe para resurgir regenerado por el amor de la única mujer a quien amó

EN MARTI a las 5 y 9½ Despedida de los TROVADORES TAMAULIPECOS con sus mejores canciones y sones mexicanos

ESPECTACULOS

TEATROS

NACIONAL.—De 1 a : una comedia, ¡Cuidado con la liga!—De 5 a 12: una comedia, números por Sugrañes, ¡Cuidado con la liga!

PAYRET.—9: El templo del amor. El Gran Bajá.

REGINA.—8 y 30: Niña Rita o La Habana en 1880, La Tierra de Venus.

ALHAMBRA.—8: La situación.—9 y 15: Los japoneses en la Habana.—10 y 30: Las viudas de Valentino.

ACTUALIDADES.—8: El automóvil número 5, Los novios, números por Amalia Molina.—10: una cinta cómica, Bouquet de revistas, números por Amalia Molina.

CINES

CAMPOAMOR.—Tarde y noche: Ligera de cascos, una comedia, el match Dempsey-Tunney.

MARTI.—De 1 a 5: una comedia, El as de los bribones.—De 5 a 12: una comedia, presentación de los trovadores tamaulipecos, El as de los bribones.

PRADO.—Tarde y noche: una revista, una comedia, El amante del desierto.

RIALTO.—Tarde y noche: El fantasma del Louvre, una comedia, episodio final de El hijo del filibustero.

VERDUN.—Tarde y noche: una revista, una comedia, El vaquero sevillano, Locura teatral, El precio de la gloria.

LARA.—Tarde y noche: La madrecita, episodio 7 de El escuadrón volante, La máscara roja.

VIVES.—5 y 15 y 9 y 30: El pobre millonario.—8 y 30: El orgullo de Santa Fe.

INGLATERRA.—Tarde y noche: El Príncipe de las Tinieblas, La caravana del amor.

WILSON.—Tarde y noche: una comedia, una revista, Una dicha para otra, El campeón del amor.

TRIANON.—5 1|4 y 9 1|2: El comebolas. 8 1|2: El angel de la muerte.

OLIMPIC.—5 1|4 y 9 1|2: El comebolas. 8 1|2: Nitchevo o Los caballeros del mar.

NEPTUNO.—5 1|4 y 9 1|2: El precio de la gloria. 8 1|2: La nieta del Zorro.

LIRA.—De 2 1|2 a 5: Danzando se va al Congreso, Los malhechores. 5 1|2: Danzando se va al Congreso. 8 1|2: el mismo programa de la matinée.

GRIS.—8 y 15: El caballero de Londres.—5 y 15 y 9 y 15: una revista, El cuarto mandamiento.

RIVOLI (La Sierra, Marianao).—5 y 15: La locura del baile.—8 y 30: Lo que puede una mujer, La locura del baile.

Gran almacén importador de víveres finos, vinos y licores de las más afamadas marcas.

Café superior tostado y molido en la casa.

Enviamos Catálogos gratis a toda la República

¿Un Almacén de absoluta confianza para hacer su FACTURA?

"LA VINA"

Ha sido siempre, es y será el predilecto de las familias que gustan de comer bien.

MUY BUENO, SI — NO CARO

Calidad extra, Peso completo. Precio económico. Inmediatamente le servimos cuanto desee

Ave. SIMON BOLIVAR, 21, antes Reina. Teléfonos A-2072 y A-1821

9048 3 d-28

Martí. Hoy, la pelea Hilario-Sid Terris por radio. Estreno de "El As de los Bribones", por Adolfo Menjou. Los trovadores mejicanos

Un match de boxeo se efectúa esta noche en New York que interesa vivamente a los fanáticos habaneros: el de Hilario Martínez y Sid Terris. Toda la Habana amante del viril deporte, espera con impaciencia el resultado de este match, al que se le concede idéntica importancia de espectación que a los del campeonato del mundo o aquellos en que ha intervenido el popularísimo Paulino Uzcudun. Y es que Hilario, aunque español, prácticamente y dentro de su profesión es cubano, aquí se formó, aquí perfeccionó su magistral "metier", aquí cuajó, en una palabra, el púgil que tan brillantísimo papel ha hecho ante el primer público de boxeo del mundo.

Y es natural que se desee y espere el triunfo de Hilario.

La empresa del Martí, creadora de las Tandas Sportivas no podía pasar inadvertido "bout" de tal trascendencia y de acuerdo con su costumbre nos ofrecerá hoy round por round la trasmisión por radio de la pelea.

Esta trasmisión de radio se hará utilizando una Electrola Víctor Toscany de la casa de Humara, aparato cuya potencia reproductora hará que se perciban con absoluta claridad todos los detalles de la trasmisión.

Además el programa cinematográfico es estupendo, puesto que se estrena una gran super-producción de la Paramount, la titulada EL AS DE LOS BRIBONES, cuyo personaje principal interpreta el actor de las elegancias, ese favorito de los públicos que se llama Adolfo Menjou.

EL AS DE LOS BRIBONES, película emotiva, plena de interés pasional, alcanzará un éxito extraordinario, ya que es una de las mejores producciones de Hollywood de los últimos tiempos.

EL AS DE LOS BRIBONES se exhibe en todos los turnos además, actuando en el preferente de las 5 y en la tanda sportiva de las nueve y mdia el aplaudido y famoso número de concioneros los Trovadores Mejicanos, que se despiden mañana del público del Martí con una función especialmente organizada en su honor y con atractivos determinados.

Para el sábado EL CAZADOR CAZADO, de la Metro Goldwyn Mayer.

Para la semana próxima un estreno de super-producción Fox, OH, MADRE MIA, en la que toman parte dos de los principales intérpretes de EL PRECIO DE LA GLORIA: Víctor McLaglen y Tec McNara, el célebre capitán Flagg y el gracioso soldado de las trompetillas.

Pronto EL AS DEL CIRCO y LOS MISERABLES, la primera de Tom Mix y la segunda basada en la novela del inmortal Víctor Hugo.

278. 1d-29.

Campoamor. - Un gran programa para hoy

Para hoy jueves ha preparado la empresa de este teatro unas interesantes tandas a base de dos estrenos que seguramente agradarán extraordinariamente al público. Ambos empezarán a proyectarse en la tanda inicial de la una, y en todas las demás de costumbre. El primero es una comedia de bellísimo argumento, interpretada por la encantadora Patsy Ruth Miller, y titulada LIGERO DE CASCOS. Ella es una de las actrices más bien queridas de nuestras damas, que la han admirado ya en anteriores creaciones.

Estarán en los programas hasta el domingo en todos los turnos, y serán amenizadas durante las tandas de las tres; cinco y nueve y media, con una partitura musical especialmente adaptada por la orquesta para ese fin.

El lunes irá a la pantalla, en calidad de estreno, la interesantísima superproducción First National, titulada BABE RUTH AL BATE, que como nos indica su nombre, está interpretada por la famosa estrella del base ball americano, elevada a la categoría de primer actor de la pantalla para satisfacer la demanda de sus miles de fanáticos, que desean admirar en el simpático Bambino todas las excelencias y las cualidades de un extraordinario ejemplar humano. Comparten con él los honores del triunfo en esta singular película la admirable y bellísima Anna Nilson, joya de Hollywood, y Luisa Fazenda, muy conocida de nuestro público. Tan formidable estreno estará proyectándose hasta el miércoles cinco de octubre. En todas las tandas acostumbradas.

Entre las novedades que para darnos a conocer muy pronto tiene la empresa de Campoamor, se encuentra la suntuosa y bella film LA MUJER DESNUDA, hecha sobre argumento de la famosa obra teatral del mismo nombre e interpretada en un acierto de supremo buen gusto, por la hermosa Nita Naldi para quien parece haber sido creado el turbulento drama.

Otro estreno de extraordinaria importancia será el de LA LLAMA MAGICA, la más bella obra últimamente producida por lo stalleres americanos. Héroes de su interpretación son Ronald Colman y Vilma Banky, la exquisita estrella madgiar.

2140. 1d-29.

TEATRO WILSON

El espectáculo de los grandes atractivos cinematográficos, y el de mayores comodidades, a base de precios populares.

Estación de radio propiedad de la empresa, para trasmitir todos los eventos deportivos y los grandes conciertos de bandas y música de Cámara.

Para hoy, gran programa de atracción, comenzando con su acostumbrada matinée de tres y cuarto a cinco pasado meridiano con comedias, revistas y el estreno de la films por Frank Mayo y Alma Rubens, titulada UNA DICHA PARA OTRA; para esta matinée regirá el precio de diez centavos niños y veinte centavos mayores.

En tanda elegante a las cinco y cuarto pasado meridiano, comedias y el estreno de la regia producción Paramount en nueve actos, interpretada por Richard Dix y Esther Ralston, titulada EL CAMPEON DEL AMOR; para esta tanda regirá el precio de diez centavos los niños y veinte centavos mayores.

Por la noche, gran función corrida de ocho y cuarto a once y cuarto, con comedias y las atracciones UNA DICHA PARA OTRA, por Frank Mayo y Alma Rubens; y la regia atracción Paramount en nueve actos, interpretada por Richard Dix y Esther Ralston, titulada EL CAMPEON DEL AMOR; para esta función corrida regirá el precio de diez centavos niños y treinta centavos mayores en luneta.

Mañana, la producción de William D. Mille interpretada por Vera Reynolds y Víctor Varconi, LA PEQUEÑA AVENTURERA y EL FIN DE MONTE CARLO, por la gran trágica Francesca Bertini.

Sábado primero de octubre: LOCA POR PARIS, con partes en Tecnicolor, interpretada por Dorothy Mackaill, Jack Mulhaill y Charles Murray, y LA FALSARIA, por Pola Negri.

Domingo dos: UN GRITO EN LONTANANZA, con parte en Tecnicolor, interpretada por Blanche Sweet, Horbartt Bosworth y Jack Mulhaill; EL AMOR DE UN ESTUDIANTE, por Buster Keaton, y AMANTES o EL GRAN GALEOTO, por Ramón Novarro y Alice Terry.

Jueves seis: EL COME BOLAS, por Harold Yloyd, y el viernes siete, EL PRECIO DE LA GLORIA, por Dolores del Río.

1939 1d 29

CINE OLIMPIC

Hoy jueves día de moda se exhibirán en este Teatro EL COME BOLAS interpretada magistralmente por el actor de los espejuelos, Harold Lloyd. Además se exhibe la revista Paramount News con las primeras escenas de la pelea Dempsey Tunney.

A las ocho y media: NITCHEVO o LOS CABALLEROS DEL MAR.

Mañana viernes y el sábado se exhiben en las tandas de cinco y cuarto y nueve y media la mejor producción del año en la cual hace un gran papel la bellísima y encantadora mejicanita Dolores del Río, titulada EL PRECIO DE LA GLORIA.

1937 1d 29

CINE INGLATERRA

El más concurrido, cómodo y elegante de todos los cinemas de la Habana y el que mejores producciones estrena a base de veinte centavos luneta.

Unico espectáculo con estación de radio propia, para deleitar a la concurrencia con todos los eventos deportivos y los grandes conciertos de bandas y música de cámara.

Para hoy, regia matinée a las dos pasado meridiano con las super atracciones EL PRINCIPE DE LAS TINIEBLAS, por Ben Lyon, Lya de Putti y Louis Moran, y LA CARAVANA DEL AMOR, por Antonio Moreno y Renée Adorée para esta matinée regirá el precio de veinte centavos.

En tandas elegantes de cinco pasado meridiano y de las nueve y cuarenta y cinco pasado meridiano, comedias y el estreno de la suntuosa producción joya First National, en 9 actos, interpretada por Ben Lyon, Lya de Putti y Louis Moran, titulada EL PRINCIPE DE LAS TINIEBLAS; para estas tandas regirá el precio de veinte centavos para las cinco pasado meridiano y el de treinta centavos para las nueve y cuarenta y cinco pasado meridiano.

En tanda de las ocho y media pasado meridiano: Antonio Moreno y Renée Adorée en la atracción sensacional Metro en ocho actos, titulada LA CARAVANA DEL AMOR; para esta tanla regirá el precio de veinte centavos.

Mañana: LOCURA DEL BAILE, por Claire Windsor y Conrad Nagel, y UN MAL PASO, por Lois Lorraine, el Caballo Sabio y Ard Arcord.

Sábado primero de octubre: LOCA POR PARIS, con parte en Tecnicolor, interpretada por Dorothy Mackaill, Charles Murray y Jack Mulhaill, y EL TUNANTE ENCANTADOR, por John Barrymore y Marceline Day.

Domingo próximo, programa monstruo: UN GRITO E NLONTANANZA, por Blanche Sweet, Jack Mulhaill y Hobart Boswoorth; EL AMOR DE UN ESTUDIANTE, por Buster eKaton, y AMANTES o EL GRAN GALEOTO, por Ramón Novarro y Alice Terry.

1940 1d 29

TEATRO PRADO

HOY ¡Regio Estreno en Cuba! HOY

La First National presenta a

MILTON SILLS en

EL AMANTE DEL DESIERTO

"THE SILENT LOVER"

Secundado por la sugestiva

VIOLA DANA

El irresistible romance de una Esclava del Desierto y un apuesto Teniente de la Legión extranjera en el Riff que le trajo un amor de otro mundo para ella desconocido

¡SUPREMO EMOCIONALISMO! EXQUISITO ARGUMENTO

CON UN PROLOGO ADAPTADO en el que figura el gran Barítono ROBERTO SAA SILVA

HOY · EN LAS TANDAS ELEGANTES DEBUT DEL GRAN VENTRILOCUO · HOY

NAVARRO

Con un nuevo y variado repertorio

Regirán los mismos precios de costumbre - LUNETA 60 ¢

Nacional.-La obra maestra de Marie Prevost. Sugrañés confirma su enorme éxito

La empresa Poli, cuya experiencia teatral es mucha y cuyo conocimiento de la psicología de nuestro público no puede ser superado, por la sencilla razón de que no empezó ayer sus campañas artísticas, sino hace años — ¿quién no recuerda el viejo Campoamor, que se levantaba en el lugar que hoy ocupa el palacio del Centro Asturiano? — La empresa Poli, repetimos, se ha propuesto que sus funciones durante la actual temporada de alto cine en el teatro Nacional, nada dejen que desear, y al efecto, consciente de que en materia cinegráfica la variedad es factor decisivo, cambia continuamente sus programas. La cinta que permanece tres días en la cartelera a influjo del propio público es; mas lo corriente que apenas duren una jornada, dos a lo sumo...

Pero no basta este aspecto de su espectáculo al veterano Fernando Poli, que también se preocupa por brindar, en las horas de la tarde y noche que prefieren nuestros fans y principalmente el elemento femenino, números de variedad excepcionales. Ahora es Sugrañes, el maravilloso Sugrañes, rey de los malabares, admirable artista cuyo brillante espectáculo deleita y arranca palmadas muy justas, el que disfruta del favor público, y en forma tal que pocas veces se ha adueñado un artista de la atención del espectador habanero como este de que hablamos.

Los turnos de hoy cúbrenlo una producción bellísima, cuyo papel principal desempeña la encantadora Marie Prevost. Su título es: CUIDADO CON LA LIGA.

Film confiada a Marie Prevost ya sabemos que es film deliciosa, gentil, por la que discurren vestidos de frac y descotados trajes de "soirée", algunos de los Siete Pecados Capitales; elegante, aristocrática... Ahora bien: CUIDADO CON LA LIGA reune todos estos factores y algunos más. La prensa de la Unión americana afirmó que es la más característica creación de la adorable actriz francesa y el público se encargó de confirmar esto.

Ocupará la pantalla a todas horas, y en tanto se proyecta la orquesta del teatro ejecutará bellos números musicales que especialmente la adaptará.

En cuanto a Sugrañes se presentará por la tarde y por la noche, en nuevos y atrayentísimos números de su repertorio: de ese repertorio suyo que desconcierta por lo poliforme, pues Sugrañes es actor que desflora con igual gallardía escénica los más opuestos géneros...

2185. 1d-29.

CINE RIVOLI

EN EL ELEGANTE PALACETE DEL REPARTO LA SIERRA

A las cinco y cuarto: LA LOCURA DEL BAILE, por Claire Windsor y Conrad Nagel.

De ocho y media a once: LO QUE PUEDE UNA MUJER, por Eleanor Broadman; LA LOCURA DEL BAILE.

Viernes: MARIDOS REBELDES, por Alice Joyce.

LA MUJER X, por Pauline Starke.

Sábado: la pelea DEMPSEY-TUNNEY; CELOS QUE MATAN; EL BARON DE INCOGNITO, por Reginald Denny.

Domingo, matinée: SIN CONTROL, NOTICIARIO MUNDIAL; SANGRE REBELDE; MAS LISO QUE HERMOSO.

Tandas elegantes: SIN CONTROL, QUIEN ENGAÑA A SU MUJER, por Nita Naldi y Leatrice Joy.

Lunes: HOJAS DE PARRA; EL PRECIO DE LA GLORIA.

2139 1d 29

SUPRIME LAS CANAS EL ACEITE KABUL

Esa es la acción inmediata del empleo de Aceite Kabul, que se unta con las manos sin mancharlas y que se vende en sederías y boticas. Aceite Kabul fortifica el cabello, limpia el cuero cabelludo, vigorizándolo, no pinta porque no es pintura, rejuvenece porque vuelve al cabello el color negro, intenso brillante, natural del cabello joven y hace la delicia de cuantos lo usan, porque restaura la juventud.

1 d-11

Teatro del Prado.-Enorme éxito de "El Amante del Desierto".-Babe Ruth jonroneando

Ayer se verificó en este teatro el estreno de EL AMANTE DEL DESIERTO, portentosa creación procedente de los talleres First National, del que llegan directamente al Teatro del Prado, como hemos explicado ya, por razón de contrato celebrado recientemente con la empresa de este coliseo (que es la misma de Campoamor), las más estupendas cintas.

EL AMANTE DEL DESIERTO tiene como protagonista a Milton Sills. Leed este nombre aureolado por cien interpretaciones excepcionales; recordad que la cinta es de la First National, unid ambos nombres para rememorar las maravillosas obras que nos han sido presentadas con ese doble prestigiante cachet, y admitiréis que EL AMANTE DEL DESIERTO no puede ser sino una "chef d'oeuvre" de ambos; dle centro productor y del actorazo que tiene a su cargo el desempeño del papel principal...

Pero si aun así puede darse una idea de lo que es esta films magistral, exóticamente ambientada, de asunto varonilmente trazado, pródiga en escenas bellísimas, en situaciones que reconocemos singulares por todos conceptos, entre otras causas porque nunca las habíamos visto utilizar por dirección artística alguna.

EL AMANTE DEL DESIERTO es algo gigantesco.

Hoy ocupará el lienzo, como es costumbre en este Teatro, a partir de la una hasta las nueve y cuarenta y cinco, siendo acompañada en todas por la orquesta, que ejecutará su partitura, y precedida, a las cinco y cuarto y nueve y tres cuartos, por un prólogo que cantará el barítono Saa Silva.

El lunes, un estreno formidable, en el que interviene Babe Ruth, el hombre a quien el estímulo de Lou Gehrig parece que va a hacerlo romper su record de cincuenta y nueve jonrones, establecido en 1921. Lo acompañan en esta cinta (BABE RUTH AL BATE), Anna Nilson y otras artistas de primera categoría.

2179 1d 29

PIANOLAS AEOLIAN

DE MUY POCO USO, PRACTICAMENTE NUEVAS Y EN ESTADO FLAMANTE, A PRECIOS Y EN CONDICIONES DE PAGO EXCEPCIONALES

Tenemos una gran oportunidad que ofrecer a aquellos que deseen adquirir la universalmente famosa PIANOLA AEOLIAN proporcionándoles el medio de hacer una moderada inversión en la compra y realizar el pago en condiciones tan cómodas como jamás se han concedido en instrumentos de este tipo de cualquier marca.

Disponemos de un pequeño número de PIANOLAS AEOLIAN que han estado en uso durante pocos meses y se hallan en estado flamante. Tanto en su aspecto exterior como en sus condiciones de sonoridad y funcionamiento se confunden con instrumentos enteramente nuevos.

Pagos Iniciales desde $ 50.00

Pagos Mensuales desde $ 15.00

También disponemos de algunos pianos de excelentes marcas en parecidas condiciones de uso, que ofrecemos a precios y en términos de pago al alcance de todos los recursos.

O'REILLY 61 Giralt HABANA

TELFS. A-8336 y A-8467

CINE GRIS

Tanda de ocho y cuarto: La Compañía Cinematográfica Cubana presenta el drama en ocho actos: EL CABALLERO DE LONDRES, por Ivor Novello.

Tandas de cinco y cuarto y nueve y cuarto: NOVEDADES INTERNACIONALES NUM. 39, Universal Pict. Corp. presenta nuevamente la extraordinaria obra en ocho actos: EL CUARTO MANDAMIENTO (The Fourth Commandment). Drama de intenso argumento en cuya interpretación llevan a cabo una labor admirable las estrellas Belle Bennett, Robert Agnew, Mary Carr, Henry Victor, Frank Elliot y June Marlowe.

Con su ticket para la tanda de nueve y cuarto puede pasar desde las ocho.

Mañana: LOS AMORES DE UN ESTUDIANTE, por Buster Keaton.

Sábado primero: EL COME BOLAS, última comedia del famoso actor Harold Lloyd.

Domingo dos, matinée: SU CONSORTE, por Wanda Wiley; VAYA UNA CHIQUILLA, por Madge Kennedy, y PRISIONEROS DE LA NIEVE, por House Peters.

A las cinco y cuarto y nueve y cuarto: NAPOLEON BONAPARTE, por Víctor Varconi.

Lunes tres: EL PRINCIPE DE LAS TINIEBLAS, por Ben Lyon y Lya de Putti.

Martes cuatro: ALMAS OPUESTAS, por Doris Kennyon y la película oficial de la pelea TUNNEY-DEMPSEY.

Miércoles cinco: LA LOCURA DEL BAILE, por Clara Windsor y Conrad Nagel.

1936 1d 29

CINE VERDUN

HOY EN VERDUN ESTRENO "EL PRECIO DE LA GLORIA"

El predilecto de las familias por su elegancia, comodidad y ventilación perfecta de la sala de espectáculos, sistema Artis. Para hoy ha seleccionado la empresa del mismo un regio programa. Matinée de una y media a seis. Una emocionante e interesante atracción del Oeste titulada: EL VAQUERO SEVILLANO, por el rey del lazo Tom Mix; William Fox presenta a la encantadora y bella Virginia Valli, titulada: LOCURA TEATRAL. Y William Fox presenta la grandiosa y maravillosa super producción titulada: EL PRECIO DE LA GLORIA, interpretada por la seductora Dolores del Río, Edmund Lowe y Víctor Mc Laglen. Por la noche el mismo programa.

Mañana, matinée de una y media a seis.

LOBO DEL MONTE, por Buck Jones; BERTA LA COSTURERA, por Madge Bellamy y EL PRECIO DE LA GLORIA, por Edmund Lowe. Por la noche, el mismo programa.

Sábado 1: LOS AMORES DE UN ESTUDIANTE, por Buster Keaton.

Domingo 2: EL ESPAÑOL, por Ricardo Cortéz; LA NIETA DEL ZORRO, por Bebe Daniels y EL PRINCIPE DE LAS TINIEBLAS, por Ben Lyon.

Sábado 8: EL COME BOLAS, por Harold Lloyd.

1938 1 d-29

Receta eficaz para devolver su color al cabello

Ahora es posible preparar en casa un remedio para el cabello mejor que es posible comprarlo.

El pelo canoso, ese signo de vejez, puede recobrar su color natural a muy poco costo.

Cualquier persona puede preparar una simple untura que devuelve al cabello su color perdido y lo deja sedoso y suave. La receta es la que sigue: Tómese medio litro de agua y añádasele 28 gramos de bay rum, una cajita de Compuesto de Barbo y 7 gramos de glicerina. Estos igredientes se obtienen en la botica y cuestan muy poco. Si se quiere, el boticario mismo puede hacer la preparación.

Aplíquese dicha preparación al cabello con un peine dos veces a la semana y hasta que se obtenga el matiz deseado, y así se obtendrá la apariencia de persona rejuvenecida veinte años. La aplicación es fácil, el pericráneo no se mancha, el cabello no queda grasiento ni pegajoso, y el colorido no se cae con el roce del peine o del cepillo.

Cine Vives, Vedado

Renée Adorée, Conrad Nagel en la preciosa comedia EL PADRE MILLONARIO, en la película que estrena el elegante cine Vives de la calle B y 27 del Vedado en sus tandas preferentes de cinco y cuarto y nueve y cuarto.

A las ocho y media: EL ORGULLO DE SANTA FE, por Peters Morrison.

Mañana: SEGURO CONTRA AMOR por Laura La Plante.

Sábado primero: ALMAS ENCADENADAS, por William Boyd y Joseph Schildkraut, Jetta Goudal y Vera Reynold.

Domingo dos: cinco y cuarto y nueve y cuarto, EL CUARTO MANDAMIENTO, por Mary Carr y Belle Bennett. En la matinée que empieza a las dos pasado meridiano: PRISIONERO DE LA NIEVE, por House Peters; EL TIRANO DE ARIZONA, por Bill Bailey, y una comedia en dos partes.

Lunes tres: MADEMOISELLE D'ARMENTIERES, por Estelle Brody.

Martes cuatro: LA LOCURA DEL BAILE, por Claire Windsor y Conrad Nagel.

Miércoles cinco: la pelea TUNNEY-DEMPSEY y EL AMOR HACE MILAGROS, por Kral Dane y Marceline Day.

Jueves diez y seis: EL COME BOLAS, por Harold Lloyd.

Viernes siete: AMORES DE UN ESTUDIANTE, por Buster Keaton.

Sábado ocho: BABE RUTH AL BATE, por Babe Ruth y Ana Q. Nilson.

1944 1d 29

AL PUBLICO

La Empresa del Teatro Campoamor y La Universal Pictures Corp., se ven impedidas de estrenar hoy como habían anunciado, la película oficial de la pelea

DEMPSEY-TUNNEY

Debido a que en la travesía de Chicago a la Habana han sido sustraídas las cuatro copias remitidas a nosotros

En estos momentos la Policía Judicial de la Habana y el Servicio Secreto de los Estados Unidos actúan en el esclarecimiento de los hechos

Hoy salen de Chicago nuevas copias cuya llegada y estreno anunciaremos oportunamente.

UNIVERSAL PICTURES CORP. EMPRESA CAMPOAMOR

M.E.C.D. 2016

MEDIAS DE SEDA VAN RAALTE

Complacer a las mujeres caprichosas es una especialidad de Van Raalte.

ANUNCIO DE VADIA

DEL GOBIERNO

ENORME REYERTA EN SANTA MARIA DEL ROSARIO

Intereses relacionados con la carretera central motivaron la expresada reyerta

VISITAS AL GOBERNADOR

Los Alcaldes de Aguacate, San Nicolás, Sres. José Valera y José M. Acosta; Julio Coto, ex alcalde de San José de las Lajas, el concejal Manuel Bucho; Antonio Martínez Iradi, secretario del Presidente de la Cámara de Representantes; Joaquín Massip, alcalde de Guanabacoa; Manuel Caballero, secretario de la Administración de Guanabacoa; el capitán de la Policía de Marianao, señor Estanislao Mancip; el presidente del Ayuntamiento de este importante Término Municipal, Sr. José Fariñas; el periodista Sr. Ramón Egues, el consejero Sr. Severiano Pulido, quien trató asuntos del término de Aguacate.

FORMIDABLE REYERTA

El agente especial de la Policía Gubernativa en Santa María del Rosario comunica al gobernador en despacho telegráfico que anoche siendo las ocho se desarrolló una formidable reyerta entre los individuos siguientes: José Manuel Vizcaíno, Antonio Carreras, Alfredo Vizcaíno, César Martínez, Primitivo Díaz; el primero resultó herido de bala en la pierna izquierda, los otros resultaron heridos también por botellas y piedras lanzadas, siendo el móvil de los hechos por intereses de ambos en la Carretera Central y principalmente el Sr. Primitivo Díaz y Antonio Carreras.

SOCIEDADES

La sociedad Chi Puey Kock Tong, comunica que celebrará junta el día 2 del presente mes de octubre; Beneficencia Regional Valenciana solicita del gobernador un delegado para que presencie la junta que ha de celebrar el domingo próximo; Mac-Donald Club, Asalto y sport, remite balance; y el Club de los Deliciosos presentaron el reglamento.

REMITEN ACUERDOS

Los Alcaldes municipales de Madruga, Santa María del Rosario y Bauta, remiten los acuerdos tomados en las sesiones del Ayuntamiento en los días 22, 26, 21 del corriente. En el mismo sentido se dirige el alcalde de Jaruco, dando cuenta de la sesión celebrada el día 9 del actual.

SOLUCIONADO

En la mañana de ayer y reunidos en el despacho del Sr. Ernesto López, amable secretario de la Administración Provincial, los directivos de la Sociedad Gremio de Cargadores de los Mercados de la Habana, se le dió una solución armónica a la reclamación del socio de dicho gremio Sr. Daniel Diago quien reclamaba unas dietas por enfermedad, pero como el reglamento fué modificado en el sentido que el que padezca una enfermedad crónica sólo tendrá derecho a la asistencia médica y botica, es por lo que el Sr. Diago sólo tiene derecho a estos beneficios y no a la dieta que reclamaba, por esa razón el Sr. López, reunido con los abogados nombrados por la sociedad y el reclamante se le dió fin a tan discutido asunto.

LIQUIDACION DEL PRESUPUESTO PROVINCIAL

Por el contador de la administración Provincial Com. Mariano Robau fué presentado al Gobernador señor Ruiz, la liquidación del presupuesto correspondiente al año de 1926 a 1927. El trabajo presentado por el contador Robau pone a la vista perfectamente organizado que tiene su departamento de contabilidad provincial.

PELUQUERIA GALIA

(para Señoras y Niños)
Teléfono A-8995

ESTA moderna Peluquería y Perfumería, cuenta con expertos Peluqueros Franceses traídos expresamente de París, y con los precios especiales siguientes: Corte de Melena 60, a Niños 50, Manicure 60, depilar Cejas sin dolor 60, Ondulación Marcel $1, Masajes, Tinturas, etc. Se hacen servicios a Domicilio.

Neptuno 150 (entre Escobar y Gervasio) pida su turno al tel. A-8995.

8283 4 d alt. 8

Pronto Apertura

Fotografía GOYA

10 de Octubre 464

Frente al Teatro Tosca

PIANOS ALEMANES

GROTRIAN-STEINWEG
GÖRS & KALLMANN
RÖNISCH - GRUNERT
HUPFELD - GOTHA

AGENTES EXCLUSIVOS

VDA. DE CARRERAS Y CIA.

PASEO DE MARTI 115. - HABANA.

HABANERAS

(Viene de la pág. NUEVE)

PRIMERA NOCHE DEL REGINA

UN GRUPO DE ARTISTAS

Función inaugural.
Del teatro Regina.
Será en la noche de hoy con el estreno de dos obras, **Niña Rita o La Habana en 1830**, sainete de época, y **La Tierra de Venus**, revista de corte moderno.
Del maestro Lecuona en colaboración con el maestro Grenet es la partitura de ambas obras.
En su desempeño toma parte todo el conjunto escénico de la Empresa Luis Estrada y Compañía.
Rita Montaner.
Dora O'Siel, la Suárez, la Ruiz...
Palcos y lunetas, todo, en absoluto, está venddo para la apertura del coliseo de Galiano y Neptuno.
Asistiré.

EL DUELO DE UN HOGAR

Tras largo sufrir.
En postración dolorosa.
Así ha dejado de existir una dama excelente y dignísima, dechado de bondad y de virtudes, Matilde de Varona, esposa del respetable caballero Melchor Bernal.
Pertenecía a una de las más antiguas y más distinguidas familias de Camagüey.
Muy caritativa.
Sencilla y afable siempre.
Su entierro, efectuado en la tarde de ayer, revistió bajo todos aspectos los caracteres de una demostración de pena.
Con el esposo atribulado la lloran sus hijos inconsolables, Margarita, Melchor, Alberto y Carmen, la esposa esta última del distinguido doctor Jorge Hortsmann.
Va mi pésame a todos.
Con la expresión más afectuosa.

UNA NOCHE EN SEVILLA

Un festival.
Alegre, divertidísimo.
Organizado por la Asociación de Repórters, a beneficio de sus fondos, se efectuará hoy en el cabaret Hollywood.
Una noche en Sevilla.
Así se denomina.
Corresponderá al título el carácter que se imprimirá a la fiesta y el decorado que lucirá Hollywood.
Típica, a su vez, la iluminación.
Toda de farolitos.
En profusión.

VIAJEROS QUE REGRESAN

Zoila María Osés.
De vuelta de Nueva York.
La señorita Osés, airosa, bellísima, llegó en el vapor inglés **Toloa** ayer.
Tres viajeros más del mismo barco, las señoritas Basterrechea, Esther, Alicia y Cándida, encantadoras hermanas del ilustre especialista doctor Claudio Basterrechea.
Y el doctor Eneas Freyre.
Viajero también.

ALEGRIAS DE UNOS PADRES

Un nuevo vástago.
En la gloria de un hogar.
Besan un tierno baby, que ha venido a hacer pareja con su linda hijita de dos años, los jóvenes esposos Alberto Malaret y Marianita Valdivia.
Comparte sus alegrías la amante abuelita, Conchita Huidobro, la señora viuda de Valdivia.
¡Mi felicitación!

JUEVES DE FAUSTO

Día de moda.
En Fausto hoy.
El estreno de **El As de los Bribones**, cinta emocionante, interesantísima, constituye la novedad del espectáculo.
Su intérprete principal es el famoso actor de la pantalla Adolphe Menjou.
Va en los turnos de gala.
Tarde y noche.

JORGE BOLET

Llegar y vencer.
Hay que decirlo una vez más.
Jorge Bolet, apenas pisó tierra neoyorkina, se ha ganado una beca del Instituto Curtis.
Grata nueva.
Que trajo ayer el cable.

Enrique FONTANILLS.

LIQUIDACION DE PARAGUAS
Para Hombres y Señoras, desde $1.75
PELETERIA BENEJAM — SAN RAFAEL E INDUSTRIA

NOTICIAS DE MATANZAS

PROGRAMA DE LOS FESTEJOS QUE SE CELEBRARAN EN MATANZAS EN HONOR DEL DOCTOR F. M. FERNANDEZ

Comentarios referentes a los exámenes para ingreso en la Escuela Normal, asegurándose que algunas alumnas formularán la correspondiente protesta y hasta solicitarán la revisión

MATANZAS, septiembre 28.— La expectación existente entre las aspirantes a ingreso en la Escuela Normal de esta ciudad ha quedado satisfecha esta tarde con la publicación de unas listas en las tablillas de la Escuela, en las que se expresa la relación de las aspirantes aprobadas.

Los exámenes terminaron el sábado por la tarde, no recibiendo las alumnas la nota correspondiente y tampoco hasta hoy la han recibido.

La demora en dictar las calificaciones ha sido interpretada por varias alumnas, que estimaban haber hecho maravillosamente bien sus ejercicios, como algo anormal, debido a las visitas continuas de políticos y personajes que desfilaban por la Sala de la Dirección en estos últimos días.

Con este motivo se han suscitado las mismas protestas que han ocurrido otros años, y que se pensaba eliminar por completo en estos exámenes.

Algunas alumnas han dicho allí que pedirán la revisión de sus expedientes, porque, según el mecanismo de los exámenes, creían estar aprobadas, atendiendo al hecho de permitírseles continuar éstos mientras a otras se les retiraba.

Los periódicos locales han deslizado algunos comentarios alusivos a los procedimientos empleados para dar las notas, hablando irónicamente de las recomendaciones.

NOTICIAS DE LA PROVINCIA

AGRAMONTE.—El juez municipal instruye diligencias por lesiones graves que sufrió José Hernández y Hernández, al recibir una coz.

AMARILLAS.— El Juzgado practica investigaciones por robo y asalto, apareciendo como autor Crescencio Fagundo.

—MANGUITO.—En el Central María sufrió quemaduras graves Josefa Pérez.

—JACÁN.—En la finca Arango se produjo quemaduras la vecina Julia Ojitos.

LIMONAR.—El juez municipal practica investigaciones para conocer el origen de las quemaduras que se produjo Eutimia Espinosa.

María Torriente, vecina de dicho pueblo de Limonar, denunció al Juzgado que al ir a la Estación de Correos a buscar una carta a ella dirigida, le manifestaron que ya la había recogido una menor nombrada Hilda.

PERICO.—Abelardo Cartaya dejó su auto en la calle y le llevaron el magneto.

RESOLUCIONES RECAIDAS EN EXPEDIENTES DE CORRECCION

La Sala de Gobierno de la Audiencia ha resuelto en los expedientes iniciados contra jueces lo siguiente:

Reprensión al doctor Carlos M. de Armas y Cepero, juez sustituto de Jovellanos. No ha lugar a corregir disciplinariamente a los doctores Manuel Antonio García Maseda, juez sustituto de Jovellanos, y Antonio M. Vallín Elías, también juez sustituto de la mencionada villa.

UN ACUERDO IMPORTANTE DE LA CAMARA DE COMERCIO DE MATANZAS

Por iniciativas de la Sección de Tejidos de la Cámara de Comercio de esta ciudad, secundada por un gran número de comerciantes de los giros de peletería, sastrería, ropahecha, joyería y ropa, los comerciantes han tomado el acuerdo de cerrar los establecimientos en las horas comprendidas entre las doce del día y la una y media de la tarde, dedicando dicho espacio de tiempo al almuerzo de los dueños y el personal de las tiendas. Esta medida voluntaria y que tan alto pone el nombre del comercio de Matanzas, empezará a ponerse en práctica a partir del día primero de octubre próximo.

De esta manera, quedan suprimidos los turnos para el almuerzo y las tiendas mientras estén abiertas tendrán completo el cuadro del personal.

EL COMITE DE CABALLEROS DE LA DELEGACION DE LA CRUZ ROJA

Hemos recibido una citación del doctor Ramón A. de la Puerta, delegado general de la Sociedad Nacional Cubana de la Cruz Roja, para la Junta que la Sala de Sesiones del Centro de Veteranos se celebrará el próximo domingo 2 de octubre, para organizar el Comité de Caballeros de la Delegación de la Cruz Roja de esta ciudad.

Al mencionado acto concurrirá un crecido número de caballeros de esta sociedad, con cuya cooperación cuenta el doctor de la Puerta gracias a las gestiones entusiastas que desde hace semanas viene desarrollando.

PROGRAMA DE LOS FESTEJOS EN HONOR DEL DR. FRANCISCO MARIA FERNANDEZ, SECRETARIO DE SANIDAD Y BENEFICENCIA, CON MOTIVO DE SU ONOMASTICO

Ha sido declarado hijo predilecto de Matanzas y la calle de Laborde, en lo futuro se llamará Avenida Dr. Fernández.

Descubrimiento de una lápida en la casa donde nació.

Los doctores Arturo M. Castro, Amado Rodríguez Rizo y Miguel Loredo, presidente, secretario y tesorero, respectivamente, del comité organizador de los festejos en honor del ilustre señor secretario de Sanidad, doctor Francisco María Fernández, nos han enviado el programa definitivo que ya han confeccionado.

Los actos que constituyen el merecidísimo homenaje al ilustre conterráneo doctor Panchito María Fernández, que tanto ha elevado el nombre de nuestra Patria en el extranjero y que constituye una gloria de nuestra Matanzas, son los siguientes:

Primero: Dos menos cuartos de la tarde. Recibimiento del festejado y sus acompañantes en la Estación de Bahía por las distintas autoridades y comisiones de sus compañeros de profesión; admiradores y amigos; así como por los miembros del Comité Central que lleva su nombre.

Segundo: Dos y media de la tarde. El doctor Fernández, con la comitiva ya formada, se dirigirá al Palacio Municipal, donde estará reunido el Ayuntamiento en sesión solemne y extraordinaria, a fin de recibirlo, haciéndosele entrega en este acto, por el señor alcalde y el señor presidente de la Cámara, del diploma en que consta la declaración de Hijo Predilecto de Matanzas, hecha en su honor recientemente.

Tercero: Tres de la tarde. Concurrencia al Hospital Civil de Matanzas, en su carácter de secretario de Sanidad y Beneficencia, procederá a la inauguración de distintas obras reconstructivas de este Centro, y a presenciar el descubrimiento de la tarja puesta en la Sala Primera, que llevará su nombre; así como las fijadas también en las otras salas que perpetuarán la memoria de cubanos ilustres.

Cuarto: Tres y media de la tarde. En el Paseo de Martí tendrá lugar una Revista Sanitaria, con el personal y material de la Jefatura Local.

Quinto: Cuatro de la tarde. El Honorable señor secretario de Sanidad y Beneficencia y sus acompañantes harán una visita al Cuartel Agramonte, disponiéndose con este motivo, por el distinguido teniente coronel Perdomo, jefe del distrito, una Revista Militar en honor del doctor Fernández.

Sexto: Cuatro y treinta de la tarde. Se descubrirán los rótulos fijados en la calle conocida anteriormente por Laborde y que en lo adelante se llamará oficialmente Panchito María Fernández, verificándose la ceremonia procedente en una de las tarjas.

Séptimo: Cinco y quince de la tarde. En la casa donde nació Panchito, 24 de Febrero 66, se descubrirá igualmente la placa colocada por el Comité Central Amigos del doctor Francisco María Fernández, y cuya fijación fué autorizada gentilmente por el actual propietario del edificio, doctor Pedro Ramos Báez, prestigioso compañero del doctor Fernández.

Octava: Seis de la tarde. Visita a la Casa de Beneficencia, en la que será entregado al doctor Francisco María Fernández, por la Junta de Patronos, el Diploma de Socio Protector.

Al terminarse estos actos de la tarde, el doctor Fernández y demás acompañantes se irán a descansar, para continuar por la noche el siguiente número:

Noveno: Ocho en punto. Dará comienzo un espléndido banquete de seiscientos comensales en el Teatro Sauto, ocupándose los palcos por las familias de la sociedad matancera que los han solicitado previamente. En este acto hablarán prominentes figuras de la intelectualidad cubana.

Décimo: Terminado el banquete, todas las personas que lo deseen acompañarán al doctor Fernández a la Estación de Bahía, el que en unión de su comitiva regresará a la Habana, en el tren especial que lo trajo.

La Banda de Música del Ejército y la Banda Municipal amenizarán muchos de los actos que se han enumerado.

Entre los acompañantes del doctor Fernández figurarán el representante del Honorable señor Presidente de la República, caso de no asistir éste, varios señores secretarios de Despacho y los señores presidente del Senado y de la Cámara de Representantes.—Gómez, corresponsal.

Almuerzos a 60 cts.
Ocho menús
Helados hechos en la Casa con productos de primera calidad. Dulces, bombones, etc.
Tercer piso : : : Tres ascensores

SOLIS, ENTRIALGO Y COMPAÑIA
Galiano, (toda la cuadra) S. Rafael : y San Miguel :
Teléfonos A-7221 M-9971
Centro Privado, 15 líneas

Ventas POST-BALANCE

Continúa la invasión del público en toda la Casa, ansioso de aprovechar los beneficios de nuestras Ventas Post-Balance

TODOS los departamentos rivalizan en la tarea, tan ventajosa para nuestra clientela como grata para nosotros, de presentar artículos de positivo interés a precios inigualables.

EN los pisos altos—vestidos, sombreros, trajes de niños, vestidos de niña, peletería, artículos de canastilla, ropa interior, fajas, colchones, colchonetas, cojines, mosquiteros, mimbres, etc.—también hacemos, como en todos los sectores de la planta baja, ofertas extraordinarias que nadie debe desconocer

En resumen:

visitar EL ENCANTO en estos momentos es de indudable conveniencia para nuestros muy estimados favorecedores.

M.E.C.D. 2016

UNA INTERESANTE CONVERSACION CON EL..........

(Viene de la pág. PRIMERA)

Tan bondadoso como irónico, vías por las que discurre todo buen andaluz, nos confiesa el doctor Freire que, en España, "para ser persona... completa, es preciso hacer y ganar oposiciones". De algo: no importa de qué; es como un dogma en toda familia de cada graduado universitario.

Por eso, cuando el hoy señor Cónsul General de España en Cuba, llevaba más de un año como abogado del Banco Hipotecario y Secretario particular del Director Albareda, una convocatoria para ingreso en la carrera Consular le brindó la oportunidad. Ya contaba la edad para ser admitido a la liza. Fué en 1895.

Cinco eran las plazas, y el doctor Ernesto Freyre ganó una.

El flamante Vicecónsul se vió destinado ¡a China! y dispuesto su embarque a paso de carga. Pudo, milagrosamente, diferir su partida algunos meses, que empleó en el propio Ministerio de Estado, como Agregado al servicio exterior, imponiéndose más y mejor de sus nuevas funciones.

El primer salto lo llevó a Sanghai, en los días en que las expediciones de armas a los filipinos combatientes, eran una de las pesadillas del Gobierno hispano.

Ello motivó la creación súbita de dos "consulados de vigilancia" en tierras niponas, uno en Kobe, al que —casi recién llegado— ascendieron en comisión al doctor Freire, quien permaneció en el Imperio del Sol Naciente, hasta la pérdida de las colonias de España.

Excedente forzoso, volvió a la Villa y Corte, de donde, tras un año de espera, lo "proyectaron" a Rusia, destinado al Consulado de Odessa, cargo que soportó ¡once años! Los seis primeros felicísimos. Cuando el país czarista era la tierra de gente hospitalaria y agradable en grado superlativo y "la de mayor grandeza de corazón". Luego, un lustro de vida azarosa, "viviendo de milagro". Al fin, el traslado a Trieste, donde permaneció tres años.

Cónsul de Primera, el doctor Freire pasa el año 14 a Tánger, en los precisos momentos que estalla la Gran Guerra, que en su anterior destino (Austria) había podido ver llegar, ocupando al par el Consulado General en Argel, hasta el año 21, en que pasó a Puerto Rico, donde permaneció 6 años. De allí, a su nuevo cargo en la Habana.

SORPRESA DEL NOMBRAMIENTO

—¿Cómo fué verse nombrado para este cargo?

—¿Cómo fué? Aún tengo que averiguarlo. Nunca gestioné traslado o nombramiento alguno (recuerde el lector sus ¡once años en Odessa!, este sevillano de toda su vida). Acaso por mi permanencia en tierras orientales no gusto de forjar a mi arbitrio el mañana, cuando el mañana sólo depende de Dios.

—También aquí fué una sorpresa y grata.

—Gracias; pero el primer sorprendido fuí yo. Imagínese, que al pasar por San Juan de Puerto Rico el señor Potous, mi ilustre antecesor y camarada mío de promoción, charlamos mucho en un almuerzo del todo fraternal: él esperaba volver en breve y yo esperaba verle regresar muy pronto. La primera noticia se la debí al Director de "El Imparcial", que la tuvo en un cable de la Prensa Asociada. Ni por la más remota conjetura, créamelo.

¿Cómo no creérselo? En cuanto dice el doctor Freire, se percibe el inconfundible sello de la sinceridad, rayana con frecuencia en una deliciosa ingenuidad. Es un hombre "traslúcido" en fuerza de ser claro. Sin lisonja, tiene "ángel" este caballeroso y muy hidalgo Cónsul español.

Y AHORA...

—Y... ¿ahora?...

—Nuestra carrera es... como es: mediatizada por diversa manera. Por otra parte, en nuestra función oficial se hallan vinculadas tantas y tantas misiones—administrativas, judiciales, notariales, militares, penales, etc., etc.—que me parece fué Tayllerand quien afirmó: "es muy difícil ser un buen Cónsul". Y no erró...

—¿Y no es una franca y rotunda rectificación toda su carrera señor Freire?

El señor Cónsul se ve pillado y con encantadora diplomacia nos advierte:

—Pero, si en algún país del mundo es bueno ser Cónsul de España, Cuba es ese país. Primero, porque aún no he logrado "enterarme" de qué vivo fuera de tierra española: tan en mi casa me creo y me siento. Segundo, por la coincidencia—felicísima para mí—de llegar a Cuba en una situación en que el Gobierno de la República, y quiero nombrar a su Honorable Presidente General Gerardo Machado y el de España. se hallan en una ideal armonía, testimoniada ya tanto, que fuera imperdonable no estar enterado de la ejemplar correspondencia de afectuosa simpatía y mutua inteligencia. Además, mi apellido—agrega sonriente—ha borrado mi condición de recién llegado...

—Perdone, doctor, ¿no existe vinculación familiar con nuestros Freire de Andrade?

—No lo dudo, no. No me consta. ¡Es tan verosímil!

Sentimos la inquietud, la doble inquietud del tiempo que robamos a nuestro entrevistado—que sabe hacer olvidar el fin y el término de la charla, con el grata por sobre toda manera—y la de no haber logrado las solicitadas confesiones. Casi heroicamente, plantamos la rumiada interrogación:

—¿Qué planes, ahora?...

—¿Planes míos? Sólo uno: servir, en el mayor grado posible de mis fuerzas, a los intereses de los españoles en Cuba, anhelando lograr ¡ya es difícil! calorizar más o mejor, las excelentes relaciones de España con Cuba, y viceversa.

—Pero, ¿qué modalidad personal, desea usted imprimir a su gestión consular?

El doctor Freire ha dejado brevísimos segundos su captante sonrisa, todo cordialidad y comprensión inteligente.

—Verá usted. Mi hábito, como funcionario consular ha sido, siempre, "no vivir en la torre de marfil". Pugna con el concepto que tengo de mi deber y gusto aproximarme o personarme en donde imagino poder ser útil, ser oportuno, ser cooperante, en fin, al mejor éxito de mi gestión que depende de un número atroz de factores, de toda clase.

"VIVO UNA PARADOJA"

—En las horas que lleva en Cuba ¿ha formado juicio sobre su misión?

—Vivo una paradoja, amigo mío, nada fácil de explicar, por cuanto el trabajo agobiante que he encontrado—hijo de una situación que en todas partes se produce igual, fatalmente—me hace feliz, al permitirme un grado de esfuerzo personal que no sería posible en una época normal del todo. Como parece contradictorio e incompatible y no lo es en mi alma, el trance en que hallo al elemento trabajador, sin trabajo y la satisfacción de ir lograndole la deseada solución, más que por mi valimiento, por la cooperación general de mis compatriotas, del mismo Gobierno cubano, de todos.

—Como dijo el poeta: "la gloria es grande, si la lucha es fuerte". ¿No?

—Pero, la gloria no existe ahora, ni la busco. Vivo feliz por el grado de esfuerzo que he podido aportar y al par ¿cómo ha de agradarme siquiera, ver horas difíciles para seres a proteger, en esta tierra tan bella como hospitalaria.

—Exacto, señor Cónsul.

ASPECTOS DEL EXITO Y FORMAS DEL FRACASO

El doctor Freire, estamos creyéndolo desde que nos recibió, parece nacido para no negar lo que se le pide. Y le pedimos algo saliente de sus éxitos, a traves de sus lustros de misión consular.

—¿Exitos? La verdad es que si yo quisiera engañarme le referiría como el mayor el que obtuve en Puerto Rico, "sin comerlo ni beberlo". Oiga ahora lo que por poco me hace fracasar en cierto sitio. Antes, le diré que lo más donoso que he observado a través de mis andanzas consulares, es la facilidad casi inefable con que se suponen y le atribuyen a uno—sobre todo si es "el nuevo Cónsul"—ideas y aptitudes del todo fantásticas, insospechadas De paso, ello equivale y se compagina con otra injusticia: la de presuponer que uno no tiene hábito y capacidad para formar su propio criterio...

—Evangelio, señor, decimos incontenible mente, por tan formidable verdad.

—Verá usted lo del malogrado fracaso que yo mismo, por poco me labro al llegar a X. Fuí saludado a bordo y acompañado a tierra por comisiones gentilísimas. Cuando me quise trasladar al Hotel en que tenía yo reservadas mis habitaciones, uno de los comisionados, me instó, reiteradamente, a utilizar su automóvil. Caí. Porque en tan elemental atención—que no era mas ni menos para mí y para cualquiera en mi caso—se quiso ver ¡conmovedora suspicacia! la prueba de mi adhesión al dueño del carruaje, y este secundado por sus afines vivía en pugna con otro grupo, manteniendo una casi feroz rivalidad de seguro nacida en achaques de negocios similares. Porque ¿quién excluye de esos antagonismos meramente mercantiles, los derivados en la relación social de toda clase? Inútil pretenderlo: me consta. Y así empecé yo allí, tildado, gratuitamente y audazmente, de coaligado con uno de los grupos antagonistas.

—¿Y, cómo fué lo de Puerto Rico, doctor

—Simplicísimo. Para acompañar a la Comisión que colectaba fondos para edificar la casa de España, acepté la invitación. Deseaba conocer el país y mi natural curiosidad se interpretó como propósito de visitar todas las colonias españolas establecidas en aquella isla. Resultado: un éxito impresentido, del que nunca me alegraré bastante.

—Perdone, ¿y en Cuba se propone ustel conocer el país o visitar las Colonias?

El doctor Freire ríe a su sabor y con su genial presteza nos replica:

—Aquí es otra cosa, por que tanto como deseo conocer el suelo cubano, anhelo relacionarme directa y personalmente con toda la colonia española en Cuba.

—¿Le agradaría anticiparles su saludo?

—Se lo hubiera rogado ¡ya lo creo!, de todos modos.

Y afable, el doctor Freire, estampa, de improntu, el saludo que acompaña a esta información.

—Y su viaje, ¿pronto?

—¿Mi viaje? No. Nunca podría ser uno. Iré, de vez en vez, cuando me lo permita el trabajo del Consulado, a visitar las Colonias españolas, poco a poco...

La noche ha caído y parece ordenar alto en la gratísima charla. Obedecemos.

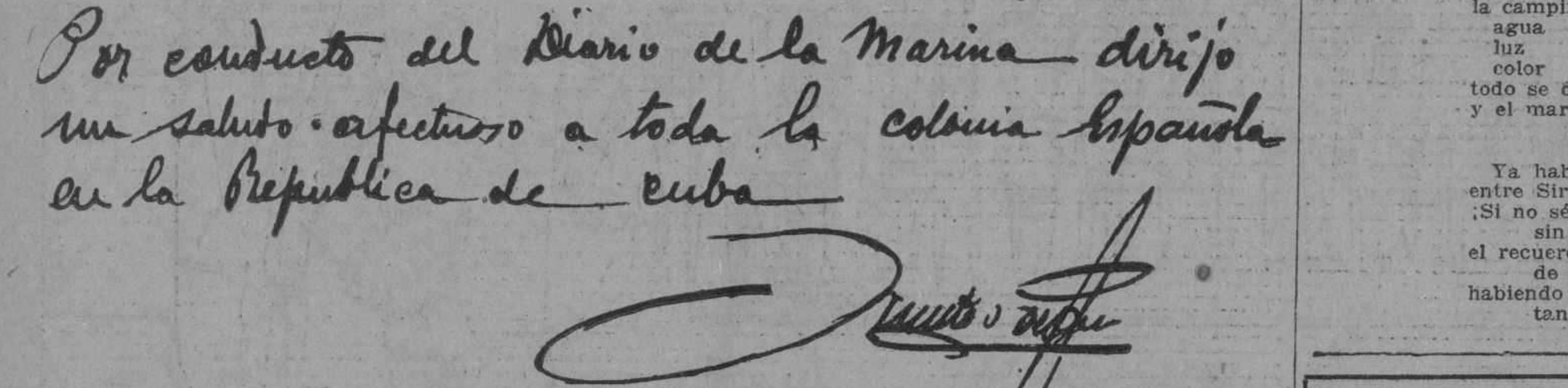

Por conducto del DIARIO DE LA MARINA dirijo un saludo afectuoso a toda la colonia española en la República de Cuba.—Ernesto FREY RE.

Cuba no debe ....

(Viene de la pág. PRIMERA)

Agosto próximo pasado, y de 22 de Septiembre actual (Nos. 420, 352 y 546), por las que somete a la consideración de esta Cámara de Comercio el proyecto de convenio sobre la abolición de las prohibiciones y restricciones a la importación y exportación, que va a ser tratado en la Conferencia Diplomática que se efectuará en Ginebra el 17 de Octubre entrante.

He examinado toda la documentación relativa a ese asunto que usted me envió con las aludidas comunicaciones y siento, en verdad, no haber tenido más tiempo disponible para estudiar con mayor detenimiento tan interesante y transcendental problema.

La consulta que hace esa Secretaría a la Cámara de mi presidencia, entiendo que está encaminada a saber, principalmente, qué es lo que a la República de Cuba le conviene y cuál es la línea de conducta que debe seguir respecto al asunto objeto del citado proyecto de convenio. Y por esto la opinión de este organismo se concretará, ya que no es posible por la premura del tiempo entrar en consideraciones sobre la situación económica de los países afectados por las políticas de restricciones imperantes a recomendar la política que Cuba debe y le conviene seguir al presente. Lo que no ha de ser difícil, dado que las necesidades del país en punto a producción son de todos conocidas.

Las dificultades del intercambio comercial en el mundo, principalmente en Europa, sobrevenidas después de la Gran Guerra, a consecuencia del aumento constante de las barreras económcas establecidas por los distintos países, han creado una situación crítica muy alarmante, que ha llevado a los hombres de negocios a lanzar el célebre manifiesto denominado 'de los banqueros e industriales', para llamar la atención de los gobiernos acerca de los grandes perjuicios que en el orden económico están causando las restricciones a la importación y a la exportación.

Como no podía ser menos, dada la gravedad del problema y afectar a la mayoría de los países, la Sociedad de las Naciones redactó por medio de su Comité Económico el proyecto antes citado, dirigido a obtener la cesación de ese estado de cosas que impide el desenvolvimiento y prosperidad de los pueblos, y que ha de ser sometido a la Conferencia Diplomática de Ginebra.

El fin perseguido en lo que al orden económico se refiere no puede ser más noble por cuanto tiende a levantar o suprimir las barreras que impiden el librecambio y desde el punto de vista político no hay dudas que serán incalculables los beneficios el día que todas las naciones tengan abiertas sus puertas al comercio extranjero.

La libertad del comercio es el ideal a que deben aspirar los pueblos, aun cuando esté lejano el día en que se convierta en una realidad.

El problema de la restricción a la importación y a la exportación no presenta los mismos caracteres en Europa que en América, y por consiguiente tiene que ser mirado de distinta manera en ambos continentes.

Allí cada nación ha alcanzado pleno desenvolvimiento, tiene en su explotación todas sus fuentes de riquezas, ha llegado al límite de su capacidad productiva; su agricultura, su industria y su comercio han logrado completo desarrollo; mientras que aquí, en América, (me refiero a la del habla española), falta mucho que hacer por tal sentido; aún no se le ha pedido a la tierra todo lo que ella puede dar, ni se cultiva en la medida necesaria para cubrir las propias necesidades, y las industrias, en tesis general, no han alcanzado el desarrollo que deben tener o son incipientes siendo muy contadas las que han obtenido su máximo crecimiento.

Por lo que considero que el problema planteado por los hombres de negocios de Europa y de la Liga de las Naciones desea solucionar, afecta de manera principal, por no decir única, a los europeos, y es allá donde debe buscársele primero la solución.

Hechas las consideraciones que anteceden, se deduce claramente cuál debe ser la política económica a seguir por los países hispanoamericanos: debe ser nacionalista; debe propender al desarrollo de la agricultura y de la industria a fin de producir por lo menor todo lo que se consume y es capaz de dar la tierra; pero debe, por lo mismo, establecer las restricciones que sean estrictamente necesarias al desenvolvimiento y producción interior perseguido: debe por último, encaminarse a concertar tratados comerciales a base de ventajas recíprocas, para aquellos artículos que no se producen en estas latitudes.

Y concretándose a Cuba, la cual, como es sabido, no produce todavía lo necesario para su consumo, a pesar de estar en condiciones de hacerlo, no es recomendable que nuestro gobierno se adhiera al citado convenio sobre la abolición de las restricciones a la importación y a la exportación.

Aquí sólo existen dos grandes cultivos: la caña de azúcar y el tabaco, que alimentan las dos industrias más importantes, la azucarera y la tabacalera, y tanto aquéllas como éstas han alcanzado, puede decrse, su máximo desarrollo; pero estos mismas circunstancias y las ventajas naturales que han favorecido el aumento incesante de la producción, principalmente del azúcar, han motivado el abandono o desatención de los otros cultivos necesarios para el sustento del país; lo que ha dado lugar a que cada vez que el precio de nuestro principal producto decae, se sienta con mayor intensidad la crisis económica sobreviniente.

En la actualidad, y por los motivos acabados de indicar, Cuba está sufriendo una de sus más intensas crisis, y no debe perder la ocasión, ante enseñanza tan dolorosa, de prepararse para lo futuro.

La balanza comercial cubana, si es favorable por el saldo que han entre la importación y la exportación, originado casi exclusivamente por la venta de nuestros azúcares, no lo es tanto si se tiene en cuenta que la mayor parte de ese saldo proviene de la venta del azúcar cuyas fábricas pertenecen en más de dos terceras partes a empresas extranjeras (norteamericanas) que se llevan del país las utilidades del negocio, y que ese sobrante hay que emplearlo en comprar en el extranjero una buena parte de los artículos de consumo en el país. Así por ejemplo, en carnes, productos de leche, maíz y harina de maíz, legumbres y vegetales (chícharos, frijoles y papas); café y huevos, Cuba compró en el exterior, en el año 1926, por valor de pesos 54.618,750; cuando esos artículos puedan producirse en el país en la cantidad que su consumo demanda. Y si tenemos en cuenta que la diferencia entre la importación y la exportación en el citado año 1926, arroja un saldo favorable de sólo pesos 40.882,000 resulta más sensible lo que se ha invertido en la compra de los artículos acabados de mencionar.

De lo dicho, y para dejar mejor fijados los puntos de vista que mantiene la Cámara de Comercio, relativamente al problema que se le consulta, pueden sacarse las conclusiones siguientes:

1º—La abolición de las restricciones a la importación y exportación es asunto que interesa principalmente a Europa, y allá es donde debe buscársele la solución primero.

2º—La política librecambista o de supresión de barreras que dificultan el intercambio comercial entre los países, es recomendable para aquellos cuyas fuentes de producción han alcanzado pleno desarrollo; pero no para los que no han llegado a producir siquiera lo que consumen.

3º—Todo país debe tratar de producir lo que es capaz de dar su tierra y de laborar su industria, dando la protección debida a su agricultura e industria para que alcancen debido desarrollo.

4º—El librecambio, como política económica es el ideal a que debe aspirar los pueblos cuando han alcanzado su máximo desarrollo agrícola, fabril y comercial.

5º—Cuba, como país que no ha explotado todavía en la escala necesaria todas sus fuentes de producción, pues importa gran cantidad de artículos que puede cultivar y fabricar, debe establecer las restricciones indispensables que favorezcan su desarrollo agrícola y fabril; o en otros términos debe seguir una política económica nacionalista.

Y 6º—Cuba debe también procurar la concertación de tratados comerciales, a base de mutuas ventajas, con aquellas naciones que la provean de los artículos que ella no produce.

Esto es, señor Secretaro, cuanto tengo el honor de nformarle acerca del nteresante problema que usted ha sometido a la consulta de la esta Cámara de mi presidencia.

De usted muy atentamente,

(F.) **Carlos Arnoldson,** Presidente.

CASOS Y COSAS

¡QUE DIFERENCIA!

Hoy publico un fragmento del "Idilio"
de un tal Núñez de Arce,
un poeta **meloso** de otros días
que además de emplear el consonante,
escribía unos versos sin sentido
que no entendía nadie.
Y publico también otro fragmento
de un poema **muy grande,**
que escribiera un poeta vanguardista
que ha sabido la gloria conquistarse,
sin usar como el otro tanta **almíbar**
ni tantos consonantes.

"Lleno de magestad y de reposo,
el Duero caudaloso
a través de los campos se dilata;
refleja en su corriente sol de estío,
y el sosegado río
cinta parece de bruñida plata.
Ya oculta de improviso una alameda
su marcha mansa y leda,
ya le obstruye la presa de un molino,
y como potro a quien el freno exalta,
párase, el dique salta
y sigue apresurado su camino".

Gaspar Núñez de Arce.

"El río
es como una serpentina carnavalesca
que fué lanzada al mar
en una borrachera de amor
por su novia
la campiña
agua
luz
color
todo se diluye en ella
y el mar no quiere ir a la campiña".

Sirus de Loya.

Ya habrá visto el lector que hay diferencia
entre Sirus de Loya y Núñez de Arce
¡Si no sé cómo vive en nuestra mente
sin que logre borrarse
el recuerdo de aquellos que no pasan
de ser mediocridades,
habiendo estos poetas que hay ahora,
tan sublimes, ¡tan grandes!

Sergio ACEBAL

LAS SACERDOTISAS DE VESTA.

POR haber dejado apagar el fuego sagrado, una vestal es condenada a muerte. La ceremonia imponía por su severo esplendor. Ante el altar de Vesta ardían los pebeteros y aquel humo purificador, asombraba, como asombran hoy los ojos femeninos embellecidos y llenos de misterio con el "Humo de Sándalo". Lápices y pastel. Fabricación de Floralia, creadora del supremo Jabón "Flores del Campo".

POR LA IMPRUDENCIA DE UN GUARDA FRENOS DESCARRILO AYER TARDE UN TREN DE VIAJEROS EN PORTUGALETE

Uno de los trenes de viajeros que hacen el recorrido entre la Habana y Güines, al llegar al expresado apartadero halló abierta la aguja yendo a toda velocidad contra una fragata

EL DOCTOR ALBERTO MAZA RESULTO GRAVEMENTE HERIDO

En la tarde de ayer, como a las cuatro, y en los momentos, en que rendía su viaje ordinario uno de los trenes de pasajeros, que siguen el itinerario de la Habana hacia Güines, al llegar al chucho "Portugalete", encontró abierta una de las agujas de la vía, descarrilando y yéndose a toda velocidad contra una fragata cargada de piedra que se hallaba en aquel lugar estacionada en la vía inmediata chocando estruendosamente.

De esta colisión resultaron heridas dos personas, una de ellas grave que es el doctor Alberto Maza, médico que ejerce en San Antonio de las Vegas y otra el empleado que iba en la parte anterior del tren y cuyo nombre no pudo ser recogido por haberse marchado rápidamente a su casa donde habían de asistirlo. Las lesiones de este último afortunadamente eran leves.

En el acto estuvo atendiendo a los heridos el doctor Ballenilla. El resto del pasaje sólo fué víctima del pánico tremendo que el choque produjo y que hubiera podido tener mayores fatales consecuencias.

Todos los que presenciaron el descarrilamiento y conocieron su causa, han declarado ante el Juez que se constituyó en el lugar del hecho que el mismo se produjo por una imprudencia del guardafrenos de aquel lugar.

ESTADO DEL TIEMPO

(Viene de la pág. PRIMERA)

región sur de las Bermudas, Golfo México buen tiempo, barómetro alto, vientos del este al sudeste, moderados mar Caribe, buen tiempo barómetro normal vientos flojos. Pronóstico isla buen tiempo con algunos nublados desfogue de turbonadas, vientos de región este flojos a moderados principalmente.

EL PARTE DEL WEATHER BUREAU PARA HOY, JUEVES

WASHINGTON, septiembre 28. — (UP). — Pronóstico del tiempo por el Observatorio Meteorológico de esta capital para el jueves, 29 de septiembre:

Costa Central del Atlántico: Vientos moderados del Sud y Este. Generalmente nublado.

Costa Meridional del Atlántico: Vientos moderados del Este y Sudeste. Nublado.

Este del Golfo de Méjico: Vientos moderados del Este y Sudeste en la región Norte q del Este y Nordeste en la Sud. Parcialmente nublado.

Oeste del Golfo de Méjico: Vientos de moderados a frescos del Este y Sudeste. Nublado. Probablemente lluvioso.

Mar Caribe y Paso de los Vientos: Vientos de suaves a moderados del Este y Nordeste. Generalmente nublado y lluvioso en algunos puntos.

Fechas fijadas ......

(Viene de la pág. PRIMERA)

sitarios se cierra mañana día 30 del actual, salvo para los que están pendientes de exámenes, quienes podrán matricularse del 2 al 27 de Octubre.

PARA LA ESCUELA INDUSTRIAL DE LA HABANA

El General Alemán obtuvo ayer que por su compañero el Secretario de Obras Públicas, se ordenara la situación de cincuenta mil pesos para la organización y establecimiento de la Escuela Industrial de la Habana, que será instalada en los terrenos generosamente cedidos por el Honorable Señor Presidente de la República, de los de su finca en Rancho Boyeros.

Para cooperar en los trabajos de carpintería y otros que han de efectuarse al levantar la nueva Escuela Industrial, tiene acordado el General Alemán, que en ellos participen los alumnos de los cursos cuarto y quinto de la Escuela de Artes y Oficios, quienes recibirán así un excelente curso de ventajosas prácticas.

ESCUELAS DE COMERCIO PROVINCIALES

A virtud de las plausibles excitaciones realizadas por el General Alemán, en su noble afán de ver funcionar las proyectadas Escuelas de Comercio de Santa Clara y Santiago de Cuba, ayer fué informado por los Consejos provinciales villareño y oriental, que habían sido confirmados los acuerdos por los que concede cada uno de dichos organismos, diez mil pesos, con que contribuyen a los gastos de su implantación.

El General Alemán, visiblemente complacido por este nuevo avance de su plan, creando estas Escuelas de Comercio, ratificó su decidido propósito de ultimar su organización en el próximo mes de Octubre.

EXCESO DE ASPIRANTES A INGRESO EN LAS NORMALES

Análogo problema al producido en las Escuelas Normales para Maestros de la Habana, en las que el número de aspirantes a ingreso aprobados excede considerablemente al de plazas que fija la vigente Ley de Normales, conocemos en las demás Normales de la República.

En la de Santiago de Cuba, el problema ha movido al Gobernador Provincial a apoyar sea ampliado en 50 plazas el número de 75 de la convocatoria, casi enteramente cubierto por Bachilleres y Maestros habilitados.

En la de Santa Clara—por idéntica causa—se gestiona análoga ampliación por elementos oficiales y académicos.

APERTURA DE CURSO EN EL INSTITUTO

El próximo día 1o. de octubre a las 9 a. m. se llevará a cabo, con gran ceremonial en el Aula Magna del Instituto de Segunda Enseñanza de la Habana, la apertura del curso académico 1927-1928.

El acto será presidido por el Honorable señor Presidente de la República quién hará entrega de los diplomas a los alumnos premiados.

—Los alumnos que han obtenido premios en las últimas oposiciones se presentarán en la Secretaría del Instituto, el día 29 a las 4 p. m. para recibir instrucciones.

—La Dirección invita a los alumnos y alumnas para dicho acto al que concurrirán de uniforme, de gala o de diario, y todos estarán a más tardar a las 8.30 a. m. en el plantel, efectuando su entrada por la puerta principal que da a la calle de Zulueta.

Texto íntegro ....

(Viene de la pág. PRIMERA)

ra ello con el decidido concurso y apoyo de las genuinas masas obreras del país.

He aquí tan interesante documento:

Washington D. C. 20 Septiembre 1927
Honorable señor Gerardo Machado.
Presidente de la República de Cuba.
Habana. — Cuba.

Honorable señor:

Permítame informarle que los delegados de las doce naciones que concurrieron al Congreso de la Confederación Obrera Pan-Americana, verificado en Washington D. C. desde julio 18 al 23, aprobaron las ideas contenidas en las Resoluciones que copio, en el ferviente deseo de que se establezca en vuestro país, un Departamento del Trabajo, con un Secretario o Ministro que tenga asiento en el Gabinete del Presidente (Consejo de Secretarios) y para que favorezca la aprobación de una Ley estableciendo las ocho horas de trabajo al día.

Las resoluciones aprobadas son como sigue:

"CONSIDERANDO, que el tiempo y la experiencia han demostrado el creciente interés y fundamental importancia del trabajo en el desarrollo económico, agrícola, industrial, social y comercial de todos y cada uno de los países, y del gran servicio con que deben contribuir los gobiernos para la creación y mantenimiento de Departamentos de Trabajo adecuados cuyas funciones son las de ayudar a resolver los problemas de los trabajadores y adelantar las relaciones y por medio de acción colectiva voluntaria;

POR LO TANTO:

"RESUELVASE, que la Confederación Obrera Pan-Americana declare su aprobación por los Departamentos del Trabajo en los diversos países Pan-Americanos, basados y dirigidos por los principios arriba mencionados, y solicita de los gobiernos y trabajadores de los diversos países Pan-Americanos donde tales Departamentos del Trabajo no se han establecido todavía, la creación y mantenimiento de tales Departamentos, y

"RESUELVASE además, Que los oficiales de la Confederación Obrera Pan-Americana den todo su estímulo y apoyo a los diversos países Pan-Americanos y los movimientos obreros para un pronto obtenimiento de tales fines".

"CONSIDERANDO, que en la República de Cuba se tiene establecida la jornada de ocho horas en los departamentos de las provincias, Municipios y Estado, pero no así con carácter general en las industrias y comercios privados o particulares a pesar de haber sido solicitado del Congreso de la República por el Honorable Presidente de la misma la aprobación de una Ley en ese sentido;

POR TANTO

"RESUELVASE, que por el Comité Ejecutivo de la Confederación Obrera Pan-Americana se interese y recomiende al Honorable Presidente de Cuba sea un hecho cuanto antes dicha Ley.

Por instrucciones del Congreso le trasmito copia de dicha Resolución con la sincera y ferviente súplica de que usted dé a la misma, como así confío, vuestra profunda y favorable consideración.

La creación de un Departamento del Trabajo por vuestro gobierno, creo no sería hostilizada por el capital y que sería favorablemente acogida por los trabajadores y productores de su país.

Significaría, además, el reconocimiento de la dignidad del trabajo y del derecho de los asalariados, a que su propio gobierno tuviera una Secretaría directamente interesada en el bienestar general de los hombres y mujeres del trabajo y del pueblo en particular. Tal Departamento serviría para promover y procrear el desenvolvimiento del bienestar de los asalariados de su país, mejorar sus condiciones de trabajo y adelantar sus oportunidades de empleo remunerativo. Serviría también para estimular la cooperación y la buena voluntad entre el pueblo trabajador, y como resultado estimularía la causa de la buena ciuvidor, Respetuosamente vuestro, (firgresivas entre el pueblo trabajador y aquellos que tienen a su cargo las responsabilidades del gobierno.

Me doy perfecta cuenta de que su gobierno ya se ha ocupado de procrear el desenvolvimiento de la más alta y mejor condición de vida y protección de los trabajadores, pero confío, en que una decisión favorable suya hacia la creación del referido Departamento del Trabajo por el gobierno que preside, y con la inteligente dirección de los trabajadores en sus organizaciones, redundará en bien no solamente de vuestra República y vuestro pueblo en general, sino que también en los hombres y mujeres trabajadores del presente, y los hijos de estos trabajadores, los ciudadanos del futuro.

Tenga la seguridad de mi más alta consideración personal, y en la esperanza de que esta Resolución obtenga vuestra aprobación y acción favorable, permanezco, su serdadanía y las mejores helaciones promado), WILLIAM GREEN, Presidente, Confederación Obrera Pan-Americana.

(Es traducción fiel de la enviada al Honorable señor Presidente de la República).

Sentido fallecimiento

LA SRA. RAMONA VARELA

Con profundo sentimiento nos enteramos del fallecimiento de la señora Ramona Varela Vázquez, madre amantísima de nuestro querido amigo el señor Victorio Vázquez, activo corresponsal del DIARIO DE LA MARINA en el pueblo de Quivicán.

Rodeada del acendrado cariño de los suyos, la señora Ramona Varela baja al sepulcro sumiendo en el más acerbo de los dolores a unos hijos amantísimos que en ella tenían su idolatría, los que le tributaron cariños y cuidados infinitos en su afan de hacer menos crueles los últimos momentos de la querida autora de sus días.

Excepcionalmente buena y caritativa para todos, la finada no deja en pos de sí más que simpatías y afectos de todas aquellas personas que hoy lloran su desaparición.

A sus familiares y especialmente a sus hijos Victorino y Rogelio hacemos llegar la expresión de nuestra sentida condolencia.

Continúa la ....

(Viene de la pág. PRIMERA)

timas fibras de la gratitud hacia la voluntad que personificada en la venerable figura del actual Arzobispo de Santiago de Cuba, Fray Valentín Zubizarreta, ha hecho posible la cristalización práctica de uno de los más vehementes anhelos del pueblo cubano.

Este sentimiento de gratitud hacia el virtuoso prelado, flota en el ambiente nacional, se siente latir en todo pecho cubano y no cubano, que residentes en este país, admiran y respetan las gloriosas tradiciones de nuestra Patria, entre las que se destaca de manera brillante el sentimiento religioso.

Era necesario como deber imperativo, recoger ese nobilísimo sentimiento de nuestro pueblo y darle forma, aunque ésta fuera sencilla, ya que así se ajustaba mejor a la modestia cristiana con que reviste todos sus actos y su persona, el actual Arzobispo de Santiago de Cuba.

Entendiéndolo así, y en vista de que algunas asociaciones poderosas y quizás más autorizadas que la nuestra, no lanzaban la idea a la publicidad, los "Caballeros Católicos" de Sagua la Grande, haciéndose intérpretes de un sentimiento nacional, han aprobado por unanimidad la moción que hace días viera la luz pública en lugar preferente de este DIARIO DE LA MARINA, paladín incansable de las grandes causas, máxime en la presente, que ofrece el hermoso ejemplo de una estrecha vinculación hispano-cubana, por tratarse de un homenaje que cubanos a iniciativas de un Coronel del Ejército Libertador, han de rendir a quien de manera tan elocuente, con su trabajo y su constancia, ha demostrado su cariño y amor a uno de nuestros más elevados sentimientos nacionales.

En virtud de dicha moción, y de las numerosas y entusiastas comunicaciones recibidas de toda la Isla, por los "Caballeros Católicos" de Sagua la Grande, que alientan a éstos en su empresa, brindándoles cooperación decidida y entusiasta, el Comité Gestor nombrado de acuerdo con dicha moción, por el R. P. Esteban Rivas, tiene el alto honor de dirigirse a todas las asociaciones católicas de la Isla, a los católicos todos, sean o no cubanos y a cuantos hombres de buena voluntad simpaticen con este homenaje, para que contribuyan siquiera con cinco centavos a este merecido tributo de gratitud, enviando los donativos a las siguientes personas: Excmo. e Iltmo. Sr. Arzobispo de la Habana, Iltmos. Sres. Obispos de Matanzas y Camagüey, Provisores de los Obispados de Cienfuegos y Pinar del Río, y Pbro. Antonio Iosue, Secretario del Arzobispado de Santiago de Cuba, quienes llevarán una relación de los donantes que han de figurar en el Album que será entregado al Sr. Arzobispo de Santiago de Cuba.

El Comité que suscribe, a más de hacerlo por este medio, se dirigirá particularmente a todos los Párrocos de la Isla, remitiéndole comunicaciones para las distintas asociaciones y congregaciones católicas de sus respectivas parroquias, a fin de que todos conozcan de este fraternal llamamiento que, nacido en el centro de la Isla, ya ha encontrado (por la justicia que encierra) eco en los extremos de la misma.

Como lo indicaba la moción aprobada será colocada una plancha de bronce frente al Santuario, perpetuando así la memoria del Excmo. e Iltmo. Sr. Arzobispo de Santiago de Cuba, con una dedicatoria que oportunamente será dada a conocer. El mismo día de su desveíamiento, le será entregado al Sr. Arzobispo, un artístico Album conteniendo distintas fotografías del Santuario antiguo y moderno, y relación de todas las asociaciones católicas y personas que se adhieran a este homenaje. Finalmente le será entregado el remanente del efectivo recaudado para que lo dedique a la terminación de las obras del Santuario.

No olvida el pueblo de Cuba, la cooperación brillantísima brindada por el Ingeniero Federico Navarro, que con su pericia, trabajo y peculio particular, fué el brazo derecho de la gran obra realizada por el Excmo. Sr. Arzobispo de Santiago de Cuba. Por eso el Comité interpretando el sentir general, le hará entrega en unión de las demás delegaciones que concurran al acto, de una hermosa medalla de oro en cuyo anverso figurará el Santuario Nacional, y en el reverso la efigie de la República con adecuada dedicatoria.

De esta manera, pensamos que nuestra Patria y especialmente los católicos, demostraremos que no somos ingratos con quienes de manera tan visible han demostrado glorificar el nombre de la excelsa Patrona de Cuba.

¡Cubanos! Católicos de nuestra Patria! El Comité que suscribe, dándose cuenta exacta de la labor que emprende, confía en vuestra generosidad, en vuestra cooperación, para llevar a feliz término este homenaje nacional al insigne y virtuoso Prelado que en forma silenciosa, pero con una constancia y tenacidad dignas de aplausos, ha hecho posible que la República de Cuba tenga, como Francia, España, Méjico y demás naciones, su gran Santuario Nacional, a la Patrona de la Patria bienamada.

(Fdos.) **Dr. Valentín Arenas. Coronel Fernando del Río. Francisco Gómez Alonso. Arturo Robau. Arturo González del Río".**

El DIARIO DE LA MARINA, ha brindado con gusto hospitalidad en sus columnas, a esta bella iniciativa, por estimar que con su realización se verifica un acto de justicia.

Por eso, con sumo gusto hemos publicado tanto la moción aprobada por los entusiastas "Caballeros Católicos" de Sagua la Grande, como el manifiesto que ahora insertamos y que nos remite el Comité Gestor del homenaje nacional al Excmo. Sr. Arzobispo de Santiago de Cuba, cuyo manifiesto aparece firmado por el Dr. Valentín Arenas, Presidente de la Asociación Caballeros Católicos; Coronel Fernando del Río, actual Presidente del Centro de Veteranos de aquella villa; Francisco Gómez Alonso, ex-Presidente del Casino Español de cuya sociedad es Presidente de Honor; Arturo Robau, Secretario de los Caballeros Católicos, hermano del glorioso General José Luis Robau; y Arturo González del Río, gerente de la razón social José M. González y Compañía, S. en C., una de las más importantes de esta Provincia.

Junto con el manifiesto que publicamos, hemos recibido una relación de los primeros donativos ofrecidos casi todos por los miembros de la Directiva de los "Caballeros Católicos" de Sagua, que con gusto publicamos, como lo haremos en lo sucesivo, de los que se vayan remitiendo a las personas indicadas en el manifiesto inserto.

He aquí dicha primera lista:

Asociación "Caballeros Católicos de Sagua. . . .	$ 50.00
Sr. Eduardo Radelat. . . .	10.00
Dr. Valentín Arenas . . .	10.00
Dr. Evaristo Fernández. . .	10.00
Sr. Francisco G. Alonso. . .	10.00
Sr. Arturo G del Río. . .	10.00
Sr. Fernando del Río . .	5.00
Sr. Arturo Robau	10.00
Sr. Oscar Beguiristain . . .	10.00
Sr. Lisardo González. . .	5.00
Sr. Leandro Pérez	5.00
Sr. Francisco Gracia. . .	3.00
Sr. Martín Landa	2.00
Sr. Andrés Díaz	5.00
Un veterano de la Independencia	5.00
Una devota de la Caridad	2.00
Una mambisa	3.00
Total de la primera lista	$155.00

Sugestiones de la ...

(Viene de la pág. PRIMERA)

cha de Cuba hacia los Estados Unidos. Con el señor Schechter, y como invitados de honor de la Cámara, asistieron los señores Norman G. Blakeman, que tendrá a su cargo la nueva fábrica de Cluett Peabody y Co., en Cuba, y Gustavo W. Paulson, ingeniero de esa misma compañía, ½. P. Mahoney, de la Kelmah Co., que también se encuentra identificado con una nueva e importante industria que se está implantando en Cuba, asistió en calidad de invitado.

EXPOSICION RURAL HERSHEY

El Vice-Presidente T. C. Ulbricht presidió y llamó la atención de los Directores hacia una circular enviada a los asociados con respecto a la participación de la Cámara en la Exposición Rural Hershey, que se celebrará en el Central Hershey el día 20 de Noviembre próximo. La Cámara ofrecerá tres premios de cincuenta pesos cada uno para ser distribuídos a cada una de las categorías que comprende la exposición: agricultura, avicultura y ganadería.

La Cámara no ha querido fijar la forma en que los tres premios deben ser concedidos, excepto el que corresponde al grupo de ganadería que deberá ser adjudicado a la mejor vaca lechera nacida y criada en Cuba.

IMPUESTO SOBRE VENTA BRUTA

La Directiva en sesión celebrada la semana pasada, acordó aceptar la invitación hecha por el Secretario de Hacienda y le presentó en una comunicación los puntos de vista generales de la Cámara sobre el problema de impuestos que domina la atención del comercio de Cuba actualmente. Se dió lectura a una carta redactada por el asesor legal de la Cámara y que fué entregada ayer de mañana al doctor Gutiérrez de Celis, en la que se sugiere la conveniencia de suprimir el uno por ciento sobre las ventas, sustituyéndolo por un recargo a las importaciones.

Se estima que esta carta encierra la opinión que sustenta la mayoría del comercio de Cuba en los presentes momentos y se confía por lo tanto que el Secretario de Hacienda le dará a esta comunicación, y a otras esencialmente del mismo tenor que sin duda ha recibido, su más cuidadoso estutdio y consideración.

CONVENIO DE BULTO POSTAL

Con relación al convenio permanente de bultos postales entre Cuba y los Estados Unidos, el Presidente Ulbricht informó que se está comenzando una activa campaña para la remoción de la restricción sobre la importación de tatbacos y cigarros en pequeños lotes en los Estados Unidos. Dado que el tabaco cubano es hoy el único producto de Cuba que pueda beneficiar en gran escala del servicio de bulto postal con los Estados Unidos, el gobierno de Cuba, ha insistido en que se retire dicha restricción como requisito para que se firme el convenio de bultos postales. El señor Walter M. Daniel manifestó a la Directiva de la Cámara que la oposición a esta medida surgirá en Washington en este invierno, impulsada por los intereses tabacaleros americanos; pero la Cámara de Comercio Amreicana estima que esta oposición no tendrá efectos perjudiciales sobre el resultado final, y confía que el Congreso americano aprobará la legislación necesaria.

RECIPROCIDAD COMERCIAL

Se informó que la reciprocidad comercial entre Cuba y los Estados Unidos había sido definitivamente incluída en la agenda del próximo meeting de la Cámara de Comercio de los Estados Unidos, que se celebrará en West Baden Springs en Octubre 15, según carta recientemente recibida por esta Cámara de Comercio. Se dió lectura a una carta del señor Luis Marino Pérez, Attaché Comercial en la Embajada de Cuba de Washington, referente a la reciente actuación de esta Cámara para obtener la modificación del Tratado de Reciprocidad entre Cuba y los Estados Unidos.

Dicha carta se estimó como significativa de la atención general que en los círculos oficiales se ha dado a los esfuerzos realizados por la Cámara de Comercio Americana de Cuba para obtener mejores relaciones recíprocas comerciales entre los dos países.

FABRICA DE CLUETT PEABODY

El señor Ulbricht presentó al señor Blakeman como representante de una de las cuatro nuevas industrias que van a ser establecidas en Cuba, y por las cuales se interesa vivamente la Cámara Americana. El señor Blakeman habló gráficamente de los planes en proyecto por su firma, la Compañía Cluett Peabody de Cuba, al establecer su fábrica en San Antonio de los Baños, en cuyo lugar, por conducto del señor Dayton Hedges, Presidente de la Hydro Electric Plant, un cuartel español antiguo ha sido convertido en un moderno edificio para la instalación de la fábrica. Esta industria le dará trabajo a unos 200 operarios cubanos y en su oportunidad se hallará en condiciones de suplir un gran porcentaje del consumo local de camisas, ropa interior y pañuelos.

El General ....

(Viene de la pág. PRIMERA)

El ofrecimiento de la Empresa Naviera de Cuba ha sido aceptado, por reunir el 'Guantánamo' magníficas condiciones de alojamiento, lo que hará que tanto el señor Presidente como su comitiva realiren un viaje cómodo.

El crucero 'Cuba', de la Marina Nacional, zarpará mañana de la Habana para dirigirse a Antilla, donde esperará al señor Presidente para darle escolta cuando vaya en el 'Guantánamo.

El General Machado y su comitiva irán desde la Habana a Antilla por ferrocarril, tomando en aquel puerto el vapor que los conducirá a Baracoa.

El suicidio de ....

(Viene de la pág. PRIMERA)

la Escuela de Cadetes del Morro, en la Habana y estaba de vacaciones con una breve licencia. Llamábase el infortunado muchacho Mauro Méndez Quintanal de unos 19 años. Este joven, en el día de ayer y sin que sus familiares pudieran percatarse del estado de ánimo en que se hallaba, llegó de la calle aparentemente tranquilo y penetrando en una de las habitaciones, se disparó un tiro con su revólver de reglamento que le atravesó el pecho sobre la tetilla izquierda.

Del hecho, que conmovió el tranquilo barrio rural en el que la familia del pobre joven es muy estimada, se dió cuenta a las autoridades, disponiéndose la autopsia que es de rigor en estos casos.

M.E.C.D. 2016

CRONICA DE TRIBUNALES

EL DOCTOR JOSE ANTOLIN DEL CUETO ACTUO DE DEFENSOR EN UNA CAUSA EN QUE SE RECLAMAN 79.545.68 PESOS

La presencia en estrados del ilustre ex-presidente del Supremo llevó a la Audiencia numeroso público togado.—El suceso del reparto **Juanelo** ha sido reputado como de legítima defensa

EN EL SUPREMO

RECURSOS CONTRA FALLOS DE LAS AUDIENCIAS DE LA HABANA Y MATANZAS

La Sala de lo Criminal del Tribunal Supremo ha declarado sin lugar el recurso de casación establecido por el procesado Secundino García García, del comercio de Colón, contra el fallo de la Audiencia de Matanzas, que lo condenó a la pena de cuatro meses y un día de arresto mayor, como autor de un delito de estafa.

De igual modo ha declarado sin lugar la citada Sala, el recurso de casación interpuesto por el procesado Manuel Fernández Valdés, chauffeur de esta ciudad, combatiendo el fallo de la Sala Segunda de lo Criminal de la Audiencia de la Habana, que lo condenó a la pena de tres meses de arresto mayor, como autor de un delito de imprudencia temeraria de la cual resultaron lesiones graves.

SEÑALAMIENTOS PARA HOY EN EL TRIBUNAL SUPREMO

Sala de lo Civil

Habana. Contencioso-administrativo. Cuba Sugar Corp., contra resolución del Alcalde Municipal de Manguito. Ponente: doctor Trelles. Letrados: doctores Rosainz y García Galbraith.

Oriente. Flor Argote contra la Compañía de Seguros La Alianza. Ponente: doctor Edelmann. Letrados: doctores Carrera y Busquet.

Habana. Mayor cuantía. Carlota Saaverio contra Domingo Battemberg. Ponente: doctor Portuondo. Letrados: doctores Peñate y Zúñiga.

Habana. Contencioso-administrativo. Luis F. de Cárdenas contra el Estado. Ponente: doctor Avendaño. Fiscal: señor Castro.

Sala de lo Criminal

Habana. Robo. Arturo García. Ponente: doctor Vandama. Letrado: doctor Chaple.

Habana. Hurto. José M. Fernández. Ponente: doctor Palma. Letrado: doctor G. Sarraín.

Camagüey. Disparos. Saturnino Vázquez. Ponente: doctor Salcedo.

Habana. Disparo y lesiones. Adriano de la Rosa. Ponente: doctor Vidaurreta.

Santa Clara. Disparos y lesiones. Rafael Cardoso. Ponente: doctor Rabell.

Santa Clara. Estafa. F. Castellón, acusador particular. Ponente: doctor Salcedo.

Habana. Estafa. Juan Bouzamayor. Ponente: Rabell.

Habana. Atentado. Emilio Arrastegui. Ponente: doctor Salcedo.

EN LA AUDIENCIA

RECLAMA UNA SOCIEDAD COMERCIAL DE ESTA PLAZA CONTRA OTRA DE ENCRUCIJADA

Ante el Juzgado de Primera Instancia del Oeste, estableció demanda de menor cuantía la sociedad regular colectiva de esta capital "Pomar, Chao y Compañía", contra la sociedad de "Alvaré y Compañía", de Encrucijada, Provincia de Santa Clara.

El Juzgado declaró sin lugar el incidente de nulidad de actuaciones promovida por la sociedad demandada, imponiendo las costas a la misma, sin que fuere aimpuestas por razón de temeridad ni mala fe.

Y la Sala de lo Civil de esta Audiencia ha confirmado en todas sus partes dicho fallo.

LIQUIDACION DE CUENTAS

Como lo solicitara el doctor Julio Dumás, la Sala de lo Civil ha confirmado el fallo del Juzgado de Primera Instancia de Almendares que declaró sin lugar la demanda de menor cuantía, que sobre liquidación de cuentas y pago de saldo, interpusiera José Caridad, empleado de esta capital, contra Fidel Gómez, comerciante de esta capital.

EN COBRO DE $12,716

La propia Sala de lo Civil ha confirmado el fallo del inferior dictado en el pleito de mayor cuantía que, en cobro de pesos, siguiera la sociedad de Dorrego, Lesmes y Compañía, de esta plaza, contra Pedro Lamaura Rodríguez, propietario, también de esta capital.

El Juzgado, conforme a la tesis sostenida en autos por el doctor Joaquín F. Pardo, Letrado director de la sociedad demandante, condenó al demandado a pagar a aquella, la suma de doce mil setecientos diez y seis pesos, treinta y tres centavos, moneda oficial, intereses y costas.

PENSION A UN SOLDADO DEL EJERCITO LIBERTADOR

Conforme a lo solicitado por el Procurador Público de esta capital señor Pelayo Pedro y Fernández, la repetida Sala de lo Civil de la Audiencia, ha confirmado el fallo del inferior que concedió a Carlos Raura Nápoles, una pensión ascendente a trescientos sesenta pesos anuales, como soldado que fué del Ejército Libertador.

OTRAS PENSIONES RESUELTAS

Dicha Sala ha confirmado el auto del Juzgado de Primera Instancia de Almendares, que denegó a Amelia Ramírez Yero, por sí y por sus menores hijos, el derecho que pretendía tener a disfrutar pensión del Estado como familiares del soldado del Ejército Libertador Antonio Serpa Torres.

En cambio ha revocado el auto del Juzgado del Centro que denegó pensión del Estado a favor de José M. de la Encarnación Ortiz, como miembro del Ejército Libertador. La Sala declara el derecho que asiste al recurrente a disfrutar pensión ascendente a cuatrocientos ochenta pesos anuales, como Sargento Primero, sexagenario, del Ejército Libertador.

APLICACION DE LA AMNISTIA DE 1924

A instancias del doctor Eduardo L. Figueroa, la Sala Primera de lo Criminal de esta Audiencia ha declarado estar comprendido en los beneficios de la Ley de Amnistía del año 1924 y por tanto lo ha excluído del proceso, al señor Manuel Martínez Pendás, ex-contador-interventor del Ayuntamiento de esta capital, el cual se encontraba sujeto a las resultas de la causa seguida contra él y contra el señor José María de la Cuesta, ex-alcalde de la Habana, por malversación y fraude, causa que instruyera en comisión especial el doctor Gonzalo del Cristo.

Los delitos que se atribuían al señor Martínez Pendás aparecen cometidos con anterioridad al mes de abril de 1924, y de ahí que, conforme a la Ley de Amnistía no pueda dirigirse el procedimiento contra él.

INTERESANTE JUICIO ORAL EN QUE LLEVO LA DEFENSA EL LICENCIADO JOSE ANTOLIN DEL CUETO

Ha quedado conclusa para fallo, ante la Sala Primera de lo Criminal de la Audiencia, el juicio oral de la causa instruída al señor José H. Beola Valenzuela, Presidente de la Compañía Azucarera Beola, a quien se atribuye la comisión de un delito de estafa.

Cuando el Juez de Instrucción de la Sección Primera dictó auto de terminación del sumario y elevó el sumario sin procesar, el Ministerio Fiscal le devolvió la causa para que practicara determinadas diligencias y para "que dirigiera el procedimiento contra el acusado José H. Beola Valenzuela, vecino de la calle 27 esquina a M., por aparecer de las actuaciones sumariales indicios racionales de criminalidad en el hecho que se le imputa".

Pero ahora el Fiscal no acusa e interesa un fallo absolutorio.

La acción penal la ejercita el doctor Guillermo R. Muñiz, a nombre del perjudicado señor Federico Sonderhof Mann.

En su escrito acusatorio, afirma el doctor Muñiz que, entre otras personas, los señores Beola y Sonderhof constituyeron la citada Compañía, con domicilio social en Aguiar número 71, por término de 50 años, a contar de la fecha de la escritura, estipulándose en ella que las utilidades del señor Sonderhof serían el treinta por ciento sobre las ganancias líquidas.

Dice el doctor Muñiz que cuando los negocios de la Compañía llegaron a un alto grado de prosperidad, debido a la actuación inteligente del señor Sonderhoff, experto en la explotación de la industria azucarera, obteniendo fabulosas ganancias pues llegaron a 300.000 pesos en un año, el señor Beola trató de conseguir que el señor Sonderhof firmara una escritura ruinosa para sus intereses, pues le exigía renunciara a su treinta por ciento de utilidades, sin que lo lograra; pero obteniendo más tarde, toda vez que le hizo creer mediante una liquidación engañosa que adeudaba a la Compañía 10,500 pesos, que firmara el señor Sonderhof una escritura vendiéndole una acción que de la Compañía poseía por la cantidad de 26.500 pesos, de la cual se descontaron los 10.500 pesos antes referidos.

Sostiene el señor Muiz que el señor Beolaa es responsable de un delito de estafa, pues a su juicio concurren en los hechos que estima ha realizado los elementos característicos del engaño y la defraudación, e interesa se le condene a la pena de dos años, once meses y diez días de presidio correccional.

También pide el doctor Muñiz sea el señor Beola condenado a pagar al señor Sonderhof la cantidad de 79.545 pesos, 68 centavos, en que fija la responsabilidad civil.

Después de examinadas las pruebas, el acusador particular sostuvo sus referidas conclusiones; sosteniendo también su criterio absolutorio el Ministerio Público.

Informó, a nombre del acusado, el eminente jurisconsulto doctor José Antolín del Cueto, Catedrático de la Universidad Nacional y ex-presidente del Tribunal Supremo. La sola presencia del ilustre profesor de Derecho, originó que el local de la Sala fuera pequeño para contener el gran número de profesionales que acudieron a oirlo. Hay que tener en cuenta que el doctor Cueto, según el decir de algunos de los presentes, hacía más de 20 años que no informaba ante una Sala de lo Criminal. Sólo en circunstancias muy especiales el esclarecido jurista ha comparecido personalmente a vistas en lo criminal. Creen algunos que no pasan de tres.

Desde luego, su informe fué brillante, pues hizo gala de sus profundos conocimientos en la Ciencia del Derecho. Afirmó el doctor Cueto que el delito que se atribuye a su patrocinado no existe y pidió su absolución, después de refutar los cargos de la acusación.

SUCESO EN EL REPARTO "JUANELO".—CASO DE LEGITIMA DEFENSA

La Sala Tercera de lo Criminal de esta Audiencia ha dictado ayer sentencia, absolviendo a Eduardo Corp Sánchez, del delito de disparos y lesiones de que lo acusara el Fiscal y para el que pidió la pena de un año, ocho meses, veintiún días de prisión correccional.

El Tribunal, de acuerdo con la tesis mantenida por el defensor del procesado, doctor Juan Francisco Aedo del Río, aceptó a favor de aquel la eximente de haber obrado en legítima defensa.

OTRA ABSOLUCION

Se ha dictado sentencia por la Sala Segunda de lo Criminal de esta Audiencia, absolviendo al Procesado José Collazo (a) "El Coco", del delito de estafa de que lo acusara el Fiscal, quien le pedía cuatro meses, un día de arresto mayor.

Defendió el doctor Pedro N. González Veranes.

NOTIFICACIONES EN LO CIVIL

Hoy tienen notificaciones, en la Secretaría de la Sala de lo Civil de esta Audiencia, las personas siguientes:

Barreal, Ramiro Martínez, Constantino Martínez, Armando Gobel, Antonio García de la Torre, Abel Tolón, Daumy, Benito Alonso, Semmanat, Bravo, Antonio Seijas, Mario Pérez Trujillo, Enrique Camilo García, Idalberto del Pico, Castro, Pelayo P. Fernández, E. Vivó, Alfredo Pérez del Camino, Medina, José Suárez Arias, Modesta L. Sánchez, Hernández Vilomara, Aurelio Royo, José Luis Llorens, Abelardo Valdés Valdés, Angel Carrera, Udaeta, Alfonso Jacomino, Enrique González Arango, Alberto Blanco, Enrique Fernández Ros, América Ana Llanes, José Alvaré Alfonso Caballero, Pedro Cué Abreu, Luis E. del Valle, Carlos Rueda, Felipe de Armas, Ramón González Barrios, Alfredo Martínez de la Peña, Roca, Prat, Miguel A. Remdom, O. Edreira, Dennehs, Adolfo Delgado, Samuel Giberga, Angel Veiga, Manuel Caras, Spínola, Octavio Valdés de la Torre, Suardiaz, Urbano Gómez Cadiz, Oscar Remírez, Alfonso López, Pereira, Alfredo Vázquez, Angel Valdés Montirl, Antonio Gómez Varela, Dolores González, Dolores H. de la Fe, Sergio Ponce Martínez, Maximiliano Trujillo.

SEÑALAMIENTOS EN LA AUDIENCIA PARA HOY

Sala Primera de lo Criminal

Leandro González, por robo. Defensor: doctor Franco.

Darío López, por atentado. Defensor: doctor Lay.

Juan Bundler, por amenazas. Defensor: doctor Marill.

Juan M. Gil, por daño a la salud pública. Defensor: doctor P. Arteche.

César Blanco, por estafa. Defensor: doctor Ochotorena.

Alfredo Pérez, por estafa. Defensor: doctor Marinell.

Sala Segunda de lo Criminal

Manuel Fernández, por hurto. Defensor: doctor Giberga.

Jesús Vivero, por hurto. Defensor: doctor Herrero.

Francisco Alvarez, por lesiones. Defensor: doctor Barroso.

María T. Fernández, por atentado. Defensor: doctor Beguez.

Juan Ramos, por atentado. Defensor: doctor Torres.

Mario Gordillo, por atentado. Defensor: doctor Lavín.

Vicente Cordero, por estafa. Defensor: doctor Nogueira.

Angel Estray, por estafa. Defensor: doctor Valdés.

Sala Tercera de lo Criminal

Francisco Ajens, por robo. Defensor: doctor G. de la Vega.

Juan Carreras, por robo. Defensor: doctor G. de la Vega.

Julio Valdés, por lesiones. Defensor: doctor Guas.

Marcelino Barcos, por robo. Defensor: doctor R. Aymerich.

Manuel Pérez, por estafa. Defensor: doctor Mármol.

Constantino Fonte, por imprudencia. Defensor: doctor Grau.

Sala de lo Civil

Gustavo A. Mejías contra Manuel Fernández. Incidente Menor. Ponente: M. Escobar. Letrado: Mejías. Estrados.

Almendares. José Ferreiro contra Josés Zich. Menor. Ponente: Escobar. Letrado: L. Vivigo. Escudero

---

Almendares. Rosario, Petrona, Dolores Casanova. Pensión. Ponente: Escobar. Procurador: López. Fiscal.

Norte. José A. Rodríguez García contra Arizqueta y Rodríguez. Mayor. Ponente: Escobar. Letrado: Areces. Ochotorena. Procuradores: Rodríguez y Rouco.

Centro. Manhattan Soap Co., contra Celestino Fernández e hijos. Mayor. Ponente: Escobar. Letrado: Cartaña. Jarinés. Procuradores: Cardona y Granados.

Sur. María y Compañía S. en C., contra Central Dulce Nombre de Jesús S. A. Mayor. Jonente: Escobar. Letrados: Villaverde y F. Criado.

Norte. Francisco Peñalver contra Emilio Carrera y otro. Tercería incidente segunda instancia. Ponente: Escobar. Letrados: Gispert, Carrera y Agramonte. Procurador: Dennes.

Norte. Manuel Qricoy contra Fernando Rubiera. Menor cuantía. Ponente: Escobar. Letrado: Villaverde. Dolz. Procuradores: Meruelo y Recio.

Este. Rafael Salman contra Miguel Paz. Menor. Ponente: Escobar. Letrados: González y Maruri. Parte.

Este. Angel S. Hernández contra Compañía General de Autos y Motores. Mayor. Ponente: Escobar. Letrados: G. Hernández y Sardiñas. Procurador: Menéndez.

Este. Domingo Isasi contra Sucesión de José López Rodríguez. Unefecto. Ponente: Escobar. Procuradores: Granados y Romay.

Oeste. F. Ulloa y Compañía contra Eduardo García. Menor. Ponente: Escobar. Letrados: Rodríguez y Canales. Procuradores: Rodríguez y Castro.

Este. Nicasio Mensa contra José Pennino. Mayor. Ponente: Escobar. Letrados: Machado y Valverde. Procurador: Granados.

Norte. Antonio Ledo Garrido contra Mariano Serrano Echemendía. Menor. Ponente: Escobar. Letrados: Lado y Martínez. Procurador: Bravo.

ECOS DE JACOMINO

EXITOS DE LA ASOCIACION DE PROPIETARIOS E INDUSTRIALES

La floreciente "Asociación de Propietarios e Industriales", de este reparto, nombró recientemente una importante comisión para que practicase determinadas gestiones cerca del Alcalde de Guanabacoa, Sr. Joaquín Massip, los cuales han culminado en el más franco éxito.

Formaban dicha comisión los señores Constantino Rivas, Benjamín Solís y Camilo López, quienes visitaron a la citada autoridad para solicitar que se instalen focos eléctricos en las principales calles de este Reparto, y registros de agua para la extinción de incendios.

El Alcalde Sr. Massip, recibió amablemente a los comisionados de la "Asociación de Propietarios e Industriales" y les prometió hacer todo lo posible por obtener del Ayuntamiento los créditos necesarios para ejecutar cuanto antes las expresados obras.

Los vecinos todos de este Reparto confían en que serán atendidos en la solicitud formulada por la "Asociación de Propietarios e Industriales", institución que vela por los intereses de la comunidad al interesar esas mejoras.

El Corresponsal.

LOS PUNTOS SOBRE LAS iii

PARA ENGORDAR (ÚNICO MEDIO SEGURO)

NO BASTA COMER: ES NECESARIO ALIMENTARSE.

La comida que no se digiere bien, NO alimenta.

Ayude su comida, con ALIMENTO asimilable sin necesidad de digerirlo. Con ALIMENTO que se absorba por el organismo sin cansar el Estómago, sin cansar el Higado.

Una copa de 100 gramos equivale a ½ lb. de Carne fresca de ternera.

OXOIDE

Alimenta sin cansar el Estómago ni el Higado.

Contiene mucho Jugo de Carne peptonizado frío, en forma Sabrosa y aromática.

Puede tomarse varias veces al día para aumentar y apurar el Recuperar Carnes y fuerzas.

EL DR. J. A. SIMPSON ANALIZO EL OXOIDE Y DICE: "ES UN JUGO DE CARNE DE 7% DE EXTRACTO CONCENTRADO AL 25%.

EXIJA OXOIDE LEGÍTIMO

Fabricado por Droguería SARRÁ. La Mayor.

81 EDIFICIOS. 800 EMPLEADOS.

A 14 Centavos la Libra y a 5 Centavos el Pan

Lave sus Vajillas de Loza y Cristalería con el Jabón fino Crystal Blanco para conservarlas higiénicamente limpias.

Use Crystal Blanco en la cocina para toda clase de limpieza y encontrará con que facilidad y economía limpia usted sus cosas.

Ahora usted puede lavar sus vestidos y artículos de franela, de hilo, de seda y de lana con el legítimo jabón de lavar Crystal Blanco.

AUNQUE la mayoría de las personas sabe muy bien lo que es el jabón de lavar Crystal Blanco, deben ustedes, sin embargo fijarse bien en la marca para obtener el legítimo, pues hay sólo una clase de jabón Crystal Blanco.

El jabón Cyrstal Blanco es un moderno jabón BLANCO—BLANCO como la nieve—PURO y SUAVE, pues está elaborado a base de aceites vegetales.

No contiene ni un átomo de RESINA, la cual es dañina a las manos y perjudicial a la ropa.

Es ECÓNOMICO porque es un jabón puro, pues un jabón puro no se gasta pronto. Así pues, el jabón Crystal Blanco le ahorra a usted DINERO.

El jabón Crystal Blanco hace una *abundante espuma* en un momento. Es el jabón apropiado para lavar sus *artículos o vestidos de* FRANELA, *de* HILO, *de* SEDA, *y de* LANA. Los conserva frescos, con su brillo natural y completamente sin mal olor alguno. Siga el método siguiente.

Moje usted la ropa y frótela con Crystal Blanco y luego remójela por unos 15 minutos. Después si es necesario frote toda la ropa delicadamente para quitarle todo el resto de la suciedad. En seguida enjuáguela con agua limpia y la ropa quedará completamente limpia e inodora.

El jabón Crystal Blanco conserva la ropa blanca con su blancura original y sin el más leve color amarillento que le dejan a la ropa blanca los anticuados jabones amarillos u otros jabones de lavar ordinarios.

¡Cuidado con las Imitaciones!

No debe usted creer que cualquier jabón blanco es lo mismo que el jabón Crystal Blanco. El jabón Crystal Blanco es el único jabón blanco de lavar fino que existe, elaborado a base de aceites vegetales.

En beneficio suyo fíjese que el jabón Crystal Blanco que compre usted, tenga la palabra Peet's que aparece en el sello redondo de las barras y en la espalda del Chivo.

Exija que su ropa sea lavada con el jabón Crystal Blanco—el jabón de "Un Billon de Burbujas"—pues no le cuesta más que los jabones ordinarios.

THE PALMOLIVE-PEET COMPANY
Árbol Seco y Peñalver, Habana

14 Cts. la Libra

5 Cts. el Pan

CWM 1

El Legítimo Jabón de Lavar CRYSTAL BLANCO

M.E.C.D. 2016

Bolsa de la Habana

COTIZACION OFICIAL DEL DIA 28 DE SEPTIEMBRE

BONOS Y OBLIGACIONES

	Comp.	Vend.
República de Cuba 1904 5 por 100	102¾	107
República de Cuba 1905 (Deuda Interior)	100	103½
República de Cuba 1909 4½	96½	103
República de Cuba 1914 5 por 100	102	108
República de Cuba 1917 5 por 100	106	108
República de Cuba 1923 5½	103½	104⅞
Ayuntamiento de la Habana 1a. Hip.	104	109
Ayuntamiento de la Habana 2a. Hip.	103¾	108
Banco Territorial	80	—
Calzado	—	—
Cervecera	107½	—
Ciego de Avila	—	—
Cienfuegos Acueducto	—	—
Curtidora	—	—
Gas	102	—
H. Electric Consolidados	98¾	101¾
Manufacturera	47	53
Matadero	—	—
Nacional de Hielo	—	—
Nueva Fábrica de Hielo (Bonos)	100	—
Nueva Fábrica de Hielo (Obligaciones no hipotecarias)	101	—
Noroeste F. C.	—	—
Papelera Serie A	100	—
Papelera Serie B	62	75
Teléfono	96	98⅞
Unidos F. C.	80	—
Urbanizadora	—	—
Edificio La Metropolitana S. A.	101½	105
Jarcias Matanzas	101½	105
Ironbeer (Obligaciones no Hipotecadas)	102	—
BONOS DE CUBA DE 5½% 1927		
Serie A—1928	100	—
Serie B—1929	101	—
Serie C—1930	101⅛	—
Serie D—1931	101⅛	—
Serie F—1933	101¼	—
Serie G—1934	101½	—
Serie H—1935	101¾	—
Serie I—1937	101	—
Serie J—1937	102½	—
ACCIONES		
Agrícola Banco	120	—
Banco Territorial	44	—
Banco Territorial B.	1¾	—
Cervecera	185	—
Ciego de Avila	—	—
Cienfuegos Acueducto	—	—
Constructora P.	—	—
Constructora C.	—	—
Cuba Cane P.	35	—
Cuba Cane C.	5	—
Cuba R. R.	—	—
Cuban Central P.	—	—
Cuban Central C.	—	—
Curtidora	—	—
Havana Electric Railway Co. Pref.	77½	79⅞
Havana Electric Railway Co. comunes	20¼	21⅞
Jarcia P.	96	98
Jarcia Cons.	24½	26
Licorera C.	4⅛	4¼
Lonja P.	100	—
Lonja C.	—	—
Manufacturera P.	4	7
Manufacturera C.	1½	3
Matadero	—	—
Naviera P. Exdo.	68⅝	70
Naviera C.	10	12
Nueva F. de Hielo	420	—
Perfumería P.	—	—
Perfumería C.	—	—
Pesca P.	105	—
Pesca C.	25	—
Préstamos Joyería Bco.	—	—
Santiago de Cuba Elec.	—	—
Sancti Spiritus Elec.	—	—
Teléfono P.	112	113⅞
Teléfono C.	128	—
Teléfono Internacional	151⅝	—
Trust	—	—
Unidos	78½	78⅞
Unión Oil	—	—
Metropolitan Auto	—	—
Fibras y Jarcia	62	—
Fibras y Jarcia (sindicadas)	62	70

Mercado de cambios

NUEVA YORK, Sept. 28. (A. P.)

INGLATERRA: Libra esterlina. Pa. 4.86.6.
Vista ..... 4.86 3|16
Cable ..... 4.86 21|32
60 días 4.82¼

ESPAÑA: Par 19.3 centavos por peseta.
Vista 17.52

FRANCIA: Par 19.3 centavos por franco.
Vista 3.92⅜
Cable 3.92½

SUIZA: Par 19.3 centavos franco.
Vista 19.28¼

BELGICA (Belga nueva moneda) Par 13.88.
Vista 13.92

ITALIA: Par 19.3 centavos por libra
Vista 5.45
Cable 5.45½

SUECIA: Par 19.3 centavos por corona.
Vista 26.89

HOLANDA: Par 40.42 centavos por florín.
Vista 40.06½

GRECIA: Par 193 por dracma.
Vista 1.32½

NORUEGA: Par 26.8 centavos por corona
Vista 26.37

DINAMARCA: Par 26.8 centavos por corona.
Vista 26.77

CHECOESLOVAQUIA: Par 20.3 centavos por dinar.
Vista 2.96¾

RUMANIA: Par 19.3 centavos por lei.
Vista 0.62½

POLONIA: Par 19.3 centavos por zloty.
Vista 11.40

ALEMANIA: Par 23.82 centavos por marco.
Vista 23.80

AUSTRIA: Par 14.07 centavos por chelín.
Vista 0.14.08

JAPON: Par 49.3 centavos por ven.
Vista 46.56¼

CHINA: Par 70.278 por taej.
Vista 61.50

ARGENTINA: Par 42.40 centavos por peso.
Vista 42.75

BRASIL: Par 32.40 centavos por mil reis.
Vista 11.87

MONTREAL: Par 100 centavos por dólar.
Vista ..... 100.14 1|16

PLATA EN BARRAS

NUEVA YORK. Sept. 28. (A. P.)
Plata en barras 55⅝

BOLSA DE MADRID

MADRID, septiembre 28. (A. P.)

	Pesetas
Franco	22.60
Libra esterlina	27.83

BOLSA DE BARCELONA

BARCELONA, Sept. 28. (A. P.)
El dollar se cotizó a 5.72.5 Petas.

BOLSA DE PARIS

PARIS, septiembre 28. (A. P.)
Los precios de los valores cotizados hoy en esta Bolsa estuvieron irregulares.

	Francos
Renta del 3 por 100	56.40
Empréstito del 5 por 100	75.70
Cambios sobre Londres	124.02
El dollar se cotizó a	25.48¼

BOLSA DE LONDRES

LONDRES, septiembre 28. (A. P.)
En esta Bolsa se cotizaron hoy los siguientes valores:

United Hav. Railway	76½
Consolidados por dinero: ex- inte.	54⅛
Empréstito Británico del 5 por 100	102⅛
Empréstito británico del 4½	97¼

Tesorero interino

El Colegio de Corredores Notarios Comerciales de la Habana ha designado tesorero interino de dicha entidad, al Sr. Mariano Casquero y Vieta, mientras dure la ausencia del que lo es en propiedad señor Carlos Morales.

Los colonos de Oriente y Camagüey y la Ley de Defensa del Azúcar

Las Asambleas provinciales de Oriente y Camaguey se han adherido entusiásticamente a los acuerdos de la Asamblea Nacional sobre la nueva Ley de Defensa del Azúcar y hacen suyo el manifiesto del señor José Hill, presidente de la mencionada Asociación Nacional.

En dicha Asociación se han recibido los siguientes despachos:

Santiago de Cuba, 27 de septiembre de 1927.—Asonalonos.—Habana.

Reunida Asamblea Provincial sesión extraordinaria dar cuenta manifiesto, acordó unánimemente aceptar todas sus partes lo expuesto, expresando nuestra adhesión a las leyes que se proyectan salvar nuestra industria grave crisis que la amenaza. Asimismo acordó enviar calurosa felicitación ese Ejecutivo, y muy especialmente a nuestro presidente, señor Hill, cuyas gestiones han alcanzado el más lisonjero éxito.—**Mouriño**, presidente.

Camaguey, 27 de septiembre de 1927.—Asociación Nacional de Colonos.—Manzana de Gómez 213.—Habana.

Recibido Manifiesto esa Nacional exponiendo sucintamente plan concebido Presidente República para implantación Ley Defensa Azúcar esta Asociación Provincial se adhiere al mismo de manera efusiva ya que no sólo beneficiará grandemente industria azucarera y colonos cubanos relegados éstos completo olvido por cuantas leyes han sido promulgadas con anterioridad, sino que previene posibilidad de que Cuba no vaya a nuevas restricciones de no concurrir demás países productores y exportadores.

Esta Asociación hace patente reconocimiento hacia Jefe del Estado por directa intervención que en ese plan se concede a colonos en asuntos en que jugando propios intereses se les mantuvo completamente alejados, reconocimiento que se hace extensivo a presidente señor José Hill por tacto, capacidad e inteligencia demostrados y a cuyos grandes esfuerzos débese seguramente ventajas obtenidas. En cuanto acertada promulgación Decreto sustituyendo al 1770 que regula promedios, resulta digna encomio esa medida por forma justiciera en que habrá de realizarse dicha operación cuya equidad se completaría no figurando en ella impuesto establecido sobre cada saco azúcar. Son nuestros deseos resulten inmediatos para país beneficios derívanse plan anunciado. Felicitamos efusivamente presidente señor Hill gran éxito alcanzado gestiones favor intereses colonos.—**Asociación Provincial Colonos Camaguey.**

Perico (Natanzas, 27 de septiembre de 1727.—Asociación Nacional de Colonos.—Manzana de Gómez 213.—Habana.

Colonos Perico felicitan calurosamente Asociación Nacional de Colonos y particularmente su insustituible presidente, señor Hill, éxito alcanzado gestiones favor intereses colonos en proyecto Ley Defensa Azúcar, haciendo llegar señor Presidente República nuestro reconocimiento profundo por sus incansables esfuerzos favor sufridos colonos.—**Francisco López**, presidente Asociación Local Perico.

MERCADO LOCAL DE CAMBIOS

Muy irregular y quieto estuvo durante el día de ayer este mercado.

La Libra Esterlina mejoró al cierre.

Abrió firme la Peseta Española llegando a cotizarse a 17.58 cable; después de las últimas noticias recibidas de Londres empezó a declinar quedando ofrecidas a 17.54 cable.

Sin alteración el cambio sobre New York. La Agencia del Banco de la Reserva Federal de Atlanta vendió a los Bancos locales cable a 1|10 de Premio.

COTIZACION DE ACCIONES BANCARIAS

National City Bank a 710 compradores y 720 vendedores.

Chase National Bank 607 compradores y 615 vendedores.

Bank of Nova Scotia 389 compradores y 390 vendedores.

Bank of Montreal 346 compradores y 347 vendedores.

Canadian Bank 285 compradores y 286 vendedores.

A título de información cotizamos las acciones del Banco de Montreal, por ser el Agente del National City Bank en Méjico.

Cotizaciones	Valor
New York cable	7 64P.
New York vista	5 |64P.
Londres cable	4.87½
Londres vista	4.87⅛
Londres 60 días	4.85⅛
París cable	3.93½
París vista	3.93
Madrid cable	17.54
Madrid vista	17.52
Hamburgo cable	23.84
Hambusgo vista	23.82
Italia	5.49
Italia vista	5.48
Zurich cable	19.32
Zurich vista	19.31
Bruselas cable	13.94
Bruselas vista	13.93
Toronto cable	¼P.
Toronto vista	3|16P.
Amsterdam cable	40.09
Amsterdam vista	40.08
Hong-Kong cable	48.95
Hong-Kong vista	48.85

Mercado de Algodón

El mercado americano cerró cotizando a los tipos siguientes:

Octubre	21.69
Diciembre	21.95
Enero	22.06
Marzo	22.36
Mayo	22.57
Julio	22.39

Pina, 27 de septiembre de 1927.—José Hill, Presidente Asociación Nacional Colonos.—Manzana de Gómez 213.—Habana.

Reunión celebrada hoy concurrencia extraordinaria felicitamos con gran entusiasmo éxito esa Nacional obteniendo señalado triunfo modificación ley reguladora producción azucarera apoyada con tan notable acierto General Machado y Comisión Azucarera.

Esta Local envía su adhesión sincera confianza eficaz gestión esa Nacional y a la política económica que tan brillantemente viene desenvolviendo nuestro querido presidente, señor Hill, frente Asociación Nacional favor intereses colonos cubanos.—**Asociación Local Colonos Morón.**

Exposición del Gremio de Tiendas de Sedería y Quincalla al Secretario de Haciend a

El presidente del Gremio de Tiendas de Sedería y Quincallas de la Habana, ha dirigido el siguiente escrito al doctor Santiago Gutiérrez de Celis, Secretario de Hacienda:

Señor Secretario de Hacienda.
Honorable señor:

Luis Pujol, presidente del Gremio de Tiesdas de Sedería y Quincalla de la Habana, con domicilio en la calle Clemente Zenea número 89, respetuosamente expone:

Que en cumplimiento del acuerdo tomado en la junta general extraordinaria celebrada el día veinte y tres del presente mes, por el indicado gremio, que representa todos los contribuyentes que figuran matriculados en este municipio por el concepto de tienda de sedería, quincallería, bisutería, perfumería, mercería y demás efectos análogos, platería y joyería, del epígrafe (1) de la clase novena de la tarifa primera de la vigente ley de impuestos municipales, tengo el alto honor de elevar a sus manos el presente escrito, manifestando lo siguiente:

Debido al debatido asunto referente al pago del uno y medio por ciento en las aduanas que ha producido su resolución de fecha 30 de agosto del presente año, este gremio de detallistas no puede mostrarse indiferente para puntualizar debidamente lo que podría afectar a sus intereses, a que no se cumpliere o modificare el artículo primero de dicha resolución.

Desde que se puso en vigor la vigente ley de 27 de enero del año actual y con la ampliación del reglamento de 31 del prouio mes, varios comerciantes de esta capital que figuraban inscriptos para ejercer de tiesda o detallista en el Registro de Contribuyentes de esta administración municipal, solicitaron Conversión de tienda a almacén para obtener y alcanzar los beneficios que entendieron, que dispone el artículo IV de dicha ley. A cuyo efecto, no han abonado en la Aduana el uno y medio por ciento al efectuarse la liquidación de los otros derechos que correspondían, como estaban obligados, toda vez que, la mayor parte de las mercancías se vendían y se venden en la actualidad, para el consumo inmediato. Resultando con ello, una competencia ruinosa para los contribuyentes que no importamos directamente; por cuanto tenían sus mercancías una bonificación del uno y medio por ciento, a los comerciantes que no importan.

Por otra parte, se hace constar que varios comerciantes que figuran matriculados para ejercer de almacén, mucho antes de ponerse en vigor aquella ley, realizan continuamente grandes ventas para el consumo inmediato, como puede comprobarse en cualquier momento. Cuyos comerciantes lesionan extraordinariamente a la casi totalidad de los comerciantes detallistas, por la excepción de dicho impuesto en la Aduana.

El artículo primero de la Resolución de esta Secretaría de fecha 30 de agosto último resulta en toda su extensión el sentido más elevado de equidad para que todos los comerciantes que se dedican a la venta al detalle tendrán sus mercancías con el aumento del uno y medio por ciento que se abonará en las Aduanas y el uno y medio por ciento que tendrá que pagar al Fisco, al efectuar las ventas en sus establecimientos.

POR TANTO:

SUPLICO: Que con el carácter indicado y de todos los contribuyentes que figuran matriculados en este municipio por el concepto de tienda de sedería, quincallería, bisutería, perfumería, mercería y demás efectos análogos, platería y joyería, se sirva aceptar la conformidad del gremio indicado, referente al cumplimiento en todas sus partes de su Resolución de fecha 30 de agosto del presente año, que evita de un modo terminante privilegios y consecíones que están en pugna con todos los preceptos de equidad.

Habana, 27 de septiembre de 1927.

De usted muy respetuosamente,

(f.) **L. Pujol.**

Perece un obrero en las Minas de Matahambre

SE CAUSO GRAVISIMAS LESIONES AL CAERSE EN UNO DE LOS POZOS, FALLECIENDO MAS TARDE

El Alcalde de Pinar del Río telegsafió ayer a la Secretaría de Gobernación dando la noticia de que en el barrio de Matahambre y en las minas de este nombre, había perecido un obrero llamado Crescencio Alberto Dopico. Dicho trabajador estaba realizando sus labores cerca de uno de los pozos de dichas minas cuando inadvertidamente se cayó en uno de ellos sufriendo tan gravísimas lesiones que falleció al poco tiempo.

Brillante Resultado

Pinar del Río, 26 de Mayo de 1921

Dr. Arturo C. Bosque,
Habana.

Muy señor mío:

He usado, con brillante resultado su preparado "GRIPPOL" y con solo dos frascos fué lo suficiente, para curarme de un catarro, el cual otras medicinas no pudieron curar.

Lo he recomendado, también a dos amigos míos, y han obtenido idéntico resultado.

Yo estoy agradecido de haberlo usado; y si pueden servirle de algo estas líneas, puede utilizarlas como usted mejor crea.

De usted atentamente,

Mario González.

8427 d 7-29

Calidad Predomina en Potencia Valor

El nuevo combustible para automóvil que:

1. Facilita el arranque.
2. Intensifica la aceleración.
3. Asegura fuerza duradera.
4. Presta mayor flexibilidad y menor vibración.
5. Mejora la acción del motor.

Estos datos sobre el automóvil pueden ser fácilmente comprobados con solamente llenar su tanque con "ESSO", el Hércules de los combustibles para automóvil.

"ESSO" es absolutamente inofensivo. Resguarda al motor y alarga su vida.

"ESSO", una de las contribuciones más importantes que la ciencia ha aportado a la industria del automóvil, está siendo objeto de grandes elogios por haber prestado una ayuda tan apreciable al confort del mundo automovilístico.

De venta en todos los garages importantes.

STANDARD OIL COMPANY OF CUBA

Mercado de Bonos

BONOS CUBANOS

NUEVA YORK, Sept. 28. (A. P.)

	Alto	Bajo	Cierre
Int Tel y Tel	153⅞	151⅞	152
Cuba 5 1|2 s. 1953	102	102	102
Cuba Ex 5 s 1944	102⅝	—	—
Cuba Ex 5 s. 1949	100¾	—	—
Cuba Ex 4 1|4 s 1949	97	—	—
Cuba RR. 5 s. 1952	97¼	97¼	97¼
Hav. Elec. 5 s 1952	98¼	—	—

VALORES AZUCAREROS

NUEVA YORK, Sept. 28. (A. P.)

	Alto	Bajo	Cierre
American Sgr. Venta 1200	92¼	90	90
Cuban A. Sugar Venta 800	22	22	22
Cuban C. Sugar Venta 400	7⅛	7⅛	7⅛
Cuba C S Sgar.	—	—	—
P. Alegre Sugar Venta 300	36½	36½	36½

BONOS DE LA LIBERTAD

NUEVA YORK, Sept. 28. (A. P.)

	Alto	Bajo	Cierre
Liberty 3 1|2 s.	101.14	101.14	101.14
1o. 4 s.	—	—	—
2o. 4 s.	—	—	—
1o. 4 1|4 s.	103.6	103.5	103.5
2o. 4 1|4 s.	100.16	100.15	100.16
3o. 4 1|4 s.	100.29	100.28	100.29
4o. 4 1|4 s.	103.31	103.28	103.30
U S T 4 s.	109.3	100.3	109.3
U S T 4 1|4 s.	113.29	113.29	113.29
U S T 3 3|4 s.	106.3	106.3	106.3
U S T 3 3|8 s.	101.18	101.18	101.18

BONOS INTERNACIONALES

NUEVA YORK Sept. 28. (A. P.)

	Alto	Bajo	Cierre
Burdeos 6 s. 1934	99¾	99¾	99¾
Lyon 6 por 100 1934	100	99¾	99¾
Marsella 6 s. 1934	99¾	99¾	99¾
Alemania 7 s 1949	106¾	106⅝	106¾
Francia 7 s. 1949	106½	106¼	106¼
Holanda seis s 1954	102¾	—	—
Argentina 6 s. 1957	99¾	99½	99½
Rep. Chile 7 s. 1942	101⅝	101½	101½

LA EDAD DEL "ALLSTEEL"

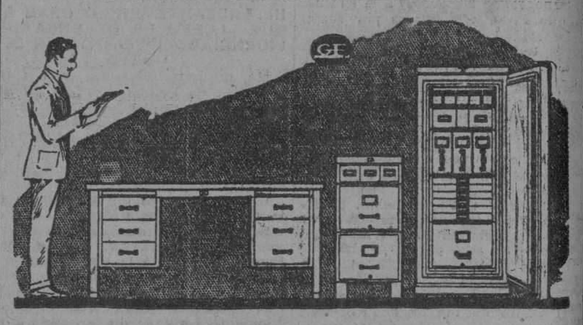

Protección permanente contra fuego, robo, bichos, humedad y polvo.

Obtención de un dato o documento en el preciso instante en que se necesite.

Atractiva apariencia a la oficina y comodidad en el trabajo.

Son las principales características de los muebles de seguridad "ALLSTEEL".

EL MAYOR Y MAS VARIADO "STOCK" DE MOBILIARIO DE OFICINA

MORGAN & McAVOY COMPANY
Aguiar No. 79 — Habana

LAUREANO GARCIA
José A. Saco baja No. 13 — Santiago de Cuba

CIA. "EL CAMAGUEYANO", S. A.
República Nos. 76-78 — Camagüey

SHERWIN-WILLIAMS
PINTURAS - BARNICES - LACAS - ESMALTES

No se Deje Engañar por Una Etiqueta

La cantidad de personas que en Cuba prefieren la marca Sherwin-Williams de pinturas, barnices y esmaltes aumenta diariamente. La razón es la uniformidad en la calidad de estos productos y el excelente servicio de las casas que los venden.

Pero siempre que Ud. pida la marca Sherwin-Williams insista en que se la den. Por consiguiente, fíjese en los colores amarillo, azul y rojo de la etiqueta Sherwin-Williams y en la marca de fábrica que aquí aparece. Así mismo, al comprar Acabado Concreto Sherwin-Williams recuerde la letra roja "H"

THE SHERWIN-WILLIAMS CO.

Un completo surtido de todas las pinturas de calidad de Sherwin-Williams se encuentra siempre en las Ferreterías que aparecen al pie.

E. Fernández & Cía. — Padre Varela 69-71
Fco. García de los Ríos, — Máximo Gómez 322.
J. González & Hno., — Ave. de Menocal 33.
Filemón Carmona, — Máximo Gómez 540.
Larrarte & Villalobos, — Villegas 63.

Acabado Concreto Sherwin-Williams — Sumamente durable y de colores muy firmes. Insista en que la etiqueta además de los colores amarillo, azul y rojo lleve la letra roja "H".

Flat-Tone Sherwin-Williams — Es una pintura lavable e ideal para decorados interiores. Resiste el más duro trato. Exija la etiqueta de Sherwin-Williams en los colores amarillo, azul y rojo.

LA MAYOR DEL MUNDO

CERVEZA: ¡DEME MEDIA "TROPICAL"!

M.E.C.D. 2016

MERCADO DE NEW YORK

POR NUESTRO HILO DIRECTO A. P.

MERCADO DE BONOS

NUEVA YORK, sep. 28. (AP) El aumento de las compras de inversión en el mercado de bonos, hizo avanzar a más de 40 divisas y dió a toda la lista una apariencia de fuerza. El incierto movimiento de las cotizaciones en el mercado de valores indujo a muchos inversionistas a concentrar su atención en los bonos, mientras la baja del interés del dinero a fines de mes, que es cuando razonablemente debe esperarse un alza del dinero, se consideró como una nueva prueba de que las facilidades del crédito continuarán por algún tiempo.

Como la mayor parte de las recientes sesiones, los bonos ferroviarios se destacaron en el movimiento de alza. Las obligaciones de compañías de servicio público, estuvieron menos activas que otros días de la semana pasada, mientras las industriales, después de desplegar firmeza en las primeras horas mostraron tendencia a ceder por la tarde.

Chesapeake Corporation del 5, Rock Island del 4 1-2, Erie refundidos del 5 y Mobile Ohio del 4 1-2 tuvieron demanda. Todos los bonos hipotecarios de las compañías de ferrocarriles del sur así como Union Pacific del 4 1-2, Kansas City Southern e Illinois Central del 3 1-2 recibieron buen apoyo. Erie D del 4 estuvo activo y fuerte.

International Telephone del 4 y medio caracterizó al grupo de bonos de srevicio público, avanzando a 85 3-4 por primera vez este año pero más tarde perdió sus ganacias. Anaconda Copper del 6, International Paper del 6 y Davidson Chemical del 6 1-2 también lograron altas cotizaciones, pero cerraron con pérdidas netas fraccionales.

El segundo empréstito de la Libertad del 4 1-4 bajó a menos de 100 1-2 y el resto de los valores del gobierno estuvieron pesados.

MERCADO DE ACCIONES

NUEVA YORK, sep. 28. (AP) El mercado de acciones desplegó un tono completamente diferente hoy, siendo seguido un primer avance, a cuya cabeza marchaban las ferroviarias y las divisas de servicio público, de un brusco movimiento de ventas, dirigido principalmente contra las industriales. Las cotizaciones finales descubrieron una curiosa mezcla de ganancias y pérdidas de 1 a casi 6 puntos.

En realidad no hubo acontecimiento alguno que explicase este cambio repentino del sentimiento especulativo. El primer movimiento de compra se asoció por los observadores del mercado a la mejoría en la industria del acero y la perspectiva de mejores utilidades por los ferrocarriles, especialmente en el noroeste, así como la baja del interés del dinero al 3 1-2%. Por ausencia del interés público, el alza no fué impresionante y aparentemente dejó de desvanecer el sentimiento de malestar que había provocado el esperado aumento de los préstamos a los corredores.

General Motors antiguas, bajaron de 266 3-4 a 258 3-4, cerrando a 259 y medio, con pérdida net ade 5 1-2 puntos. Las nuevas cerraron a 129 y medio con baja de 3 puntos. United States Steel comunes bajaron de 15 01-2 a 146 5-8 y cerraron a 146 7-8 con pérdida de 2 1-8 puntos.

Fuera de la Bolsa el principal interés especulativo volvió a concentrarse en el algodón que avanzó de $1.50 a casi $2.00 por bala.

Las acciones ferroviarias volvieron a colocarse en primera fila, a pesar de que algunas de las notas que se han publicado acerca de las utilidades de agosto no han sido satisfactorias. Chesepeake Ohio fué la divisa que más se destacó avanzando cerca de 2 puntos a 204 1-2. También se advirtió demanda para las emisiones Erie, New Haven, Southern Pacific, Western Maryland comunes, Nashville, Chatanoga y St. Louis y Norfolk y Western.

Las acciones de compañías de servicio público también reanudaron su alza, alcanzando altos cursos Abitibi Power, American Water Works, American Foreing Power, Piple Gas y algunas otras.

En varias de las especialidades que recientemente fueron favoritas, se notó cierta debilidad.

Pérdida de 3 puntos o más sufrieron American Radiator, Commercial Solvents, International Harvester, Internacional Silver, Lacleke Gas y Montana Power.

MERCADO DEL CAFE

NUEVA YORK, sep. 28. (AP) Las recientes alzas en el mercado de futuros en café fueron seguidas hoy de liquidaciones y por tanto de descenso en los precios, promovidas aquellas probablemente por el tono más fácil de Rio. El mercado abrió desde 13 puntos más alto a 8 más bajo, pero despues de avanzar Marzo a 12.70 bajó a 12.45 cerrando al precio más bajo. El mercado en general cerró con bajas netas de 15 a 29 puntos y ventas de 83.000 sacos.

MES	CIERRE
Diciembre	12.52
Enero	12.46
Marzo	12.45
Mayo	12.28
Julio	12.26
Septiembre	12.20

NOTAS DE WALL STREET

NUEVA YORK, sep. 28. (AP)— El nuevo informe de los ferrocarriles acerca de las utilidades de agosto ofrece alguna mejoria sobre los informes anteriores, subiendo los ingresos de 45 lineas a $100.417.000, contra $111.716.000 para el mismo número de lineas en agosto del año pasado.

El negocio de los neumáticos es bueno en opinión de P. W. Lithfield, presidente de la Goodyear Tire Rubber Co., quien ve indicaciones de que las ventas de este año llegarán a 45.000.000, contra 40.000.000 en 1926 y 37.000.000 en 1925.

Wall Street se ha enterado de que los directores de la Rock Island probablemente diferirán hasta el próximo año el aumento del presente dividendo anual de $5 a las comunes.

La Atlantic Gulf West Indies Steamship Line, arroja un superavit de $39.142 en los primeros 7 meses de este año contra $139.810 en el periodo correspondiente de 1926.

El superavit para agosto de la Public Service Corporation, fué de $6.545 contra $100,986 en agosto del año pasado.

PESETA

SE COTIZO A RAZON DE

5 PESETAS 70.77

DOLLAR

FRANCO

SE COTIZO A RAZON DE

25 FRANCOS 44 CENTIMOS

DOLLAR

BOLSA DE NEW YORK

FERROCARRILES	
Atch. Top. & Santa Fe	190½
Atl. Coast Line	193
Baltimore & Ohio	120
Bangor & Aroostook R. R.	.....
Cnesapeake & Ohio	204
Chi. Gt. West., com.	15½
Chi. Gt. West., pref.	33½
Chic. & N. W.	93¼
Chi. Mil & San Paul, com.	17¾
Chi. Mil & San Paul, pref.	32½
C., Rock I & P	107¼
Delawar & Hudson	204½
Del. Lack West.	134½
Erie	63¼
Erie, pref.	61
Gulf Mobile	65
Great Northern	101
Kansas City Southern	63⅞
Lehigh Valley	105¼
Louisville & Nash	150
Mo., Kan & Tex., com.	45
Mo., pac., com.	54½
Mo. Pac. pref.	103
N. Y. Central	166½
N. Y., N. H. & H.	52⅝
Nickle Plate	131½
Norfolk & Western	188½
Northern Pacific	95
Densilvannia	66½
Pere Marquete	132½
Fitts W. Va.	149
Reading	114½
St. Louis & St. Francisco	112¼
St. Louis & Southwestern	81½
Seaboard Line, com.	35
Seaboard Line. pref.	41¾
Southern Pacific	120½
Southern Railway	132⅜
Texas & Pac.	98
Union Pacific	189½
Wabash, pref.	.....
Western Maryland. com.	62
EQUIPOS	
American Car Fou	.....
American Locomotive	106¼
Baldwin Locomotive	248
en. Raid. Sig.	136¼
Pullman Company	80½
Lima Locomotive	63
Preseed Steel Car	.....
N. Y. Air Brake	41⅛
Westinghouse Air Brake	47½
MOTORES	
Chandler Mot., pref.	.....
Chryler	57½
Dodge Motors, com.	17¼
Dodge Motors, pref.	67⅜
General Mot.	259¼
General Motor, New	129½
Hudson Motor Co.	78¾
HMack Trucks	108½
Nash	91½
Packard Motors	42⅞
Pierce Arrow, com.	9⅞
Studebaker Corp.	57¾
White	40
Willys Over	14¾
Yellow Truck	34
ACCESORIOS	
Am. Bosch Mag.	24
Eaton Axle & S.	26½
Gabriel Snubber A	38
Spicer Mfg. Co.	.....
Stewart Warner	69
Timken Roller	115½
GOMA	
Ajax	8⅜
Fisk Tire	1½⅝
Goodrich	82⅞
Lee Rubber & Tire	.....
Kelly Springfield Tire	28½
U. S. Rubber	56⅜
^CEROS	
Am. Steel Fou.	51⅛
Bethlehem Steel	60
Colo F & I	78⅝
Crucible Steel	88¾
Gulf States	40¾
Inland Steel	49½
Philadelphia Coal & Iron	41⅛
Republic Iron Steel	64
U. S. Steel	146⅞
Vanadiun	.....
Youngstown	84¼
PETROLEOS	
Atlantic Ref.	19
Barnsdall A	.....
California Petrol	21⅞
General Asphalt	72½
Hoston Oil	149
Independent Oil & Gas	19⅜
Louisania Oil	.....
Lago Oil	32½
Marland Oil	35
Mex. Seaboard	.....
Mid. Cont. Pet.	29
Pan American B	51¼
Phillips Petroleum	12
Pure Oil	26¼
Shell Union Oil	.....
Sims Petroleum	.....
Sinclair Oil Corp.	17
Skelly Oil	.....
S. O. Calif	.....
Stdard Oil (of New Jersey)	39⅞
Texas Co.	51¼
Texas Pac., Land	28⅛
Tex. Pac C & O	14⅜
Union Oil Cal	42
SERVICIOS PUBLICOS	
American For. Pow.	29¾
Am. Water Works	69¾
Columbia Gas	93¼
Consolidated Gas	117⅞
Elec. Light Pow.	28¼
Internat'l Tel & Tel	152
Manh. Elec. Sup.	52¼
National Power Light	25⅝
North American	58⅞
Pub. Ser. N. J.	44¾
Standard Gas & Elec.	65¼
United light A	31¾
AZUCAR Y FERROCARRILES CUBANOS	
American Beet Sugar	18¾
American Sugar Ref.	90
Cuban Cane Sugar, com.	7⅛
Cuban Cane Sugar, pref.	.....
Cuban American Sugar	22½
Cuba Company	23
Consoldatec R. R. of Cuba	68
Punta Alegre	36½
Puerto Rico Sugar	39¾

Mercado de Fletes

COTIZACIONES

	100	libras
COSTA NORTE:		
A Filadelfia	14½	15½
A Galveston	12½	13½
A New Orleans	11½	12½
A Halifax	—	—
A St. John	—	—
A Sanvannah	—	—
A Boston	16½	17½
COSTA SUR:		
A Filadelfia	16½	17½
A New York	16½	17½
A Galveston	14½	15½
A New Orleans	13½	14½
A Halifax	—	—
A St. John	—	—
A Boston	18½	19½

Estas cotizaciones son exclusivamente sobre azúcares.

INFORMACION AZUCARERA

MERCADO DE NUEVA YORK

NUEVA YORK, sep. 28. (AP) Los compradores y vendedores parecen estar esperando la aprobación de la ley de restricción de la zafra por el Congreso cubano y los estimados acrca de la cosecha de remolacha azucarera en Europa. Hoy hubo algunas ofertas de azúcar, incluso un cargamento de Cuba para embarque en Octubre a 3 centavos y 4.000 toneladas de Filipinas, parte para entrega inmediata y el resto para embarque en octubre a 4.77 cts. Las refinerías estuvieron generalmente reticentes, pero en uno o dos centros se indicaba que el mejor precio que estaban dispuestos a pagar era de 2 15-16 cts, costo y flete. No se anunciaron ventas y el precio local no varió.

FUTUROS CRUDOS

El mercado de futuros en crudos estuvo encalmado al comienzo con precios desde sin cambio a 2 puntos más bajo. Las transacciones persiguiendo beneficios inmediatos hicieron bajar algunos puntos los precios durante la mañana, pero alrededor del mediodía llegó un gran número de órdenes de compra, que hizo avanzar los precios de 5 a 7 puntos. Aunque no hubo compras agresivas desde entonces, el alza se mantuvo hasta el final de la sesión cuando, por causa de las liquidaciones, descendió un poco, cerrando firme con alza de 4 a 7 puntos. Las ventas del dia se estimaron en 77.000 toneladasa de las cuales 40.000 fueron cambios.

Nov	—	—	—	—	—
Dic.	296	302	295	301	301
Jun.	296	302	295	301	301
Feb.	—	—	—	—	—
Marzo	284	292	284	290	290
Abril	—	—	—	—	—
Mayo	292	299	292	299	299
June	—	—	—	—	—
July	303	308	303	307	307
Agost.	—	—	—	—	—
Sep.	310	315	310	310	315

MERCADO LOCAL

Quieto y sin operaciones estuvo ayer este mercado. Se exportaron por varios puertos 55.700 sacos de azúcar.

En los almacenes de la plaza de la Habana había el día 24 del corriente mes 53.141 toneladas de azúcar en existencia

El total de azúcares exportados por todos los puertos de la República, hasta el día 24 de septiembre, pertenecientes a la zafra de 1926 a 1927, fueron como sigue:

	Toneladas
Puertos al Norte de Hateras	1.500.531
Nueva Orleans	580.175
Galveston, Texas City, Houston y Mobila	170.697
Savannah	122.093
Jacksonville	2.909
Puntos Interiores, E. U.	29.828
California	14.356
Canadá	42.725
Reino Unido	457.441
Francia	63.382
España e Islas Canarias	1.074
Otros países de Europa	88.128
México, las Antillas y Sur América	1.372
Japón y China	62.357
Australia y Nueva Zelandia	19.318
Egipto, India, etc.	5.936
Total	3.163.322

Los despachos recibidos de New York anunciaron un mercado más quieto, cotizando a base de 2.15|16 a 3 centavos costo y flete.

Durante todo el día permaneció dicho mercado sobre esa base; sin que hasta la hora del cierre se dieran a conocer operaciones.

En la Bolsa de Azúcares Futuros se vendieron 77.150 toneladas.

Las existencias en los Almacenes Afianzados de New York, ascendían ayer a 936.938 sacos de azúcar.

Carta de apertura.—El mercado de azúcar está sintiendo la inestabilidad que origina la situación existente en lo que respecta a la restriccinó de la zafra de Cuba. La creencia general es que dicha restricción se hará ley y que se pondrá en vigor inmediatamente, pero si ello ha de estabilizar los precios todo lo que se espera es cuestión que no está clara. Aunque las existencias de azúcares necesitan serán reforzadas. La tendencia es esperar hasta ver el resultado de la actual situación.

Carta de cierre.—El mercado de futuros resultó más o menos nominal pue sla mayoría de las operaciones fueron para cambios de un mes a otro. El interés se halla concentrado a lo que pueda acontecer en Cuba, por más que se advierte el deseo de esperar hasta finas de septiembre para conocer los cables sobre azúcar de remolacha europea así como el estimado Licht.

El mercado, incluyendo los crudos, continúa presentando un tono bien firme.

MERCADO DE LONDRES

El mercado de azúcar en Londres estuvo quieto. Se rumora nuevamente que el estimado de Licht será por debajo del estimado de Mr. Mikusch.

COTIZACION OFICIAL DEL PRECIO DEL AZUCAR

Deducidas por el procedimiento señalado en el Apartado QUINTO del Decreto 1770

Habana	2.696651
Matanzas	2.738750
Cárdenas	2.715113
Sagua	2.739728
Manzanillo	2.699729
Cienfuegos	2.728400

EXPORTACION DE AZUCAR

Las exportaciones de azúcares anunciadas ayer por las Aduanas en cumplimiento de los apartados primero y octavo del Decreto 1770 fueron las siguientes:

Matanzas 15.000 para N. Orleans.
Caibarién 10.500 para N. York.
Manatí 30.200 para N. York.

PROMEDIO DE LA COTIZACION OFICIAL DEL PRECIO DEL AZUCAR

MES DE SEPTIEMBRE
Primera quincena

Habana	2.750957
Matanzas	2.733732
Cárdenas	2.743614
Sagua	2.766440
Manzanillo	2.736814
Cienfuegos	2.758708

Información Ganadera

LA VENTA EN PIE

El mercado cotiza los siguientes precios:

Vacuno, de 5.1/2 a 6 centavos.

Cerda, de 9 a 11 centavos el del país y el omtericano de 13 a 14 centavos.

Lanar, de 8 a 9 centavos.

Matadero de Luyanó

Las reses beneficiadas en este matadero se cotizan a los siguientes precios:

Vacuno, de 17 a 21 centavos.

Cerda, de 36 a 42 centavos el del país y el americano de 42 a 48 centavos.

Lanar, de 35 a 50 centavos.

Reses sacrificadas en este Matadero: Vavuno, 70; Cerda, 52; Lanar, 3.

Matadero Industrial.

Las reses beneficiadas en este matadero se cotizan a los siguientes precios:

Vacuno, de 17 a 21 centavos.

Cerda, de 36 a 42 centavos el del país y el americano de 42 a 48 centavos.

Lanar, de 35 a 50 centavos.

Reses sacrificadas en este Matadero: Vacuno, 250; Cerda, 166, Lanar, 56.

Septiembre 28 de 1927

Mercado de Víveres

NUEVA YORK, Sept. 28. (A. P.) En este mercado se cotizaron hoy los siguientes artículos:

Trigo número 2 rojo de invierno por bushel 1.40.

Trigo número 2 duro de invierno: por bushel 1.43.

Maíz para la exportación: por bushel 101⅝.

Centeno número 2: por bushel a 110.

Avena blanca por bushel de 60⅝ a 68½.

Heno por tonelada de 20.00 a 21.00.

Harina por barril de 6.90 a 7.25.

Grasa amarilla: por libra de 7⅜ a 7½.

Aceite óleo: por libra 13.00.

Aceite semilla de algodón, por libra 10.38.

Afrecho por tonelada de 25.00 a 25.50.

Manteca refinada por libra 14.70.

Papas número por barril de 2.75 a 4.15.

Arroz Fancy: por libra de 8 a 8.25.

Judías Kidney, por libra 7.35.

Cebollas, por bushel 0.62 a 0.82.

CLEARING HOUSE

Las compensaciones efectuadas ayer entre los Bancos asociados al Clearing House de la Habana, ascendieron la cantidad de $2.072.858.12.

Valores de New York

BONOS

17.090.000

ACCIONES

2.167.300

CHEQUES

1.004.000.000

MERCADO DE VALORES

Más flojas actuaron ayer las acciones de los Ferrocarriles Unidos de la Habana, habiéndose operado en éste en el acto de la cotización oficial a 78½ valor.

El papel de esta empresa que ha salido al mercado en estos días, han sido acciones prestadas.

Las acciones de Havana Electric Railway actuaron con tono más flojo. Había algún papel ofrecido.

Firmes continúan las acciones preferidas de la Havana Electric Utilities.

Acusan mejoría en sus cotizaciones las acciones de la Empresa Naviera de Cuba, las comunes de la misma empresa rigen inactivas

Encalmadas pero con tono firme rigieron las acciones de la Cervecera Internacional y Nueva Fábrica de Hielo.

Sostenidas las acciones de Jarcia de Matanzas y Cubana de Fibra y Jarcia.

Con tendencia irregular actuaron las acciones de la Internacional de Teléfonos y firmes las preferidas de la Cuban Telephone.

Se cotizarán exdividendo en el día de mañana las acciones de las Compañías Cervecera Internacional y Nueva Fábrica de Hielo.

El mercado de bonos se mantiene firme exceptuando los bonos del Calzado y Manufacturera Nacional.

Cerró el mercado con tono irregular.

Colegio de Corredores-Notarios Comerciales de La Habana

COTIZACION OFICIAL DEL DIA 28 DE SEPTIEMBRE

Cambios	Tipos
S|E Unidos cable	7|64P.
S|E. Unidos vista	5|64P.
Londres cable	4.87¼
Londres vista	4.86⅞
Londres 60 d|v.	—
París cable	3.94
París vista	3.93
Bruselas vista	13.92
España cable	17.58
España vista	17.56
Italia vista	5.46
Zurich vista	19.30
Hong-Kong vista	48.80
Amsterdam vista	40.10
Copenhague vista	—
Christiania vista	—
Estocolmo vista	—
Montreal vista	—
Berlín vista	—

NOTARIOS DE TURNOS:

Para Cambios: Julio César Rodríguez.

Para intervenir en la cotización oficial de la Bolsa de la Habana: Rafael Gómez Romagosa, Raúl E. Argüelles.

Vto Bno. Antonio Arocha. Síndico-Presidente; Enrique Pertierra, Secretario-Contador.

TABACO

Una vega fina de la nueva cosecha de Vueltа Abajo vendieron Cano y Hermanos a Fernández y Palicio, quienes registraron y cargaron los ciento noventa y un tercios de que aquélla se componía.

Otra vega de San Juan y Martínez, que goza de mucha fama, la denominada "Monterrey", de los hermanos Guerra, ha sido comprada por Perfecto García and Brothers, quienes hoy comenzarán el registro de los tercios en los almacenes de Ruisánchez. Egusquiza y Compañía.

Las capas de la mencionada vega, o parte de las mismas y de caperos, fueron vendidos a Cosme del Peso, quien ayer registró diez y siete tercios.

Trescientos treinta de varias clases para cigarrería, también de la nueva cosecha, vendieron y entregaron Sobrinos de Antero González a Calixto López y Compañía.

También de clases para cigarrería hicieron ayer nueva entrega, de mas de trescientos tercios y de mayor cantidad vendida, Constantino González y Compañía a Trinidad y Hernández.

Sesenta tercios de octavas, de la nueva cosecha de Remedios, registró el exportador Mark A. Pollack en los almacenes de Prieto y Compañía.

Sidney Rotschild hizo otra compra de "hoja" de Remedios a los mencionados almacenistas de la calle "Estrella", registrando cuarenta y ocho pacas en sus almacenes. En los de Constantino González y Compañía registró setenta y dos de capadura de la misma procedencia.

Treinta y cuatro tercios de catercenas de banco de Partido, vendieron y entregaron Toraño y Compañía a Arthur A. Schwarz.

También de Partido compraron unos veinte tercios de cabezas a Ignacio P. Castañeda, los fabricantes Cifuentes, Pego y Compañía.

OPERACIONES EN LAS VILLAS

Las noticias que recibimos de varias zonas tabaqueras de la provincia de Santa Clara, nos dicen que las firmas de esta capital siguen adquiriendo vegas enterciadas.

Otra sfirmas, propietarias de marcas de cigarrillos, como Trinidad y Hermano han comprado en los últimos días a los cosecheros, los "botes y la capadura.

LA RAMA RECIBIDA AYER

Por el patio y el almacén de los ferrocarriles, entraron las cantidades de tercios que anotamos a continuación:

De Cabaiguán, para Sobrinos de Antero González, 138.

De Santa Clara, para la Cuban Land and Leaf Tobacco Company, 54.

De Zaza del Medio, para Ramón Cepa y Granda, 74.

De Chambas, para Leslie Pantin e Hijo, 170.

De Guayos, para Manuel A. Suárez y Compañía, 171.

De Santa Clara, para I. Kaffenburgh e Hijos, 115.

De Fomento, para Sidney Rothschild, 134.

De Sancti Spíritus, para José E. Smith, 101.

De Santa Clara, para Leslie Pantín e Hijo, 123.

De Taguasco, para Menéndez y Compañía, 251.

De Zaza del Medio, para Muñiz y Hermanos, 87.

De Pinar del Río, para Manuel García Pulido, 71.

De Santa Clara, para José E. Smith, 108.

De Puerta de Golpe, para Manuel Garcéa Pulido, 32.

De Bayamo, para Antonio Dejó, veinte y seis.

De Pinar del Río, para Constantino González y Compañía, 125.

De Los Palacios, para Walter Sutter y Compañía, 149.

De Puerta de Golpe, para la Henry Clay, 15.

De Pinar del Río, para Villamil, Santalla y Compañía, 33.

De San Luis de Pinar del Río, para la Henry Clay, 152.

De Puerta de Golpe, para Sierra y Diez, 64.

Del mismo Puerta de Golpe, para José Solaún, 187.

De Pinar del Ro, para las tres firmas que siguen:

Walter Sutter y Compañía, 120.
Facundo Gutiérrez e Hijos, 15.
González y Vázquez, 202.

COMPAÑIA DE SEGUROS

"CUBA"

ACCIDENTES DEL TRABAJO E INCENDIO

La decana de las Compañías de seguros de accidentes del trabajo establecidas en Cuba.

La preferida por patronos y obreros.

La que paga el 50 por ciento del jornal que devengue el obrero, aunque el mismo sea mayor de $3.

Oficinas y Dispensario Médico: 3er. piso del Edificio "Robins", Obispo esquina Habana.

Telf. (Centro Privado) M-6901 y M-6902.

Apartado número 2526.

Cámara de Comercio Cubana

Mañana viernes, a las 4 p. m. celebra sesión la Directiva de la Cámara de Comercio de la República con la siguiente orden del día:

1. Lectura, y aprobación si procede, del acta de la junta anterior.
2. Secretaría de Estado: Escritos de la presidencia sobre restricciones a la importación y exportación, y apoyando solicitud de la Agrupación Nacional de Destiladores.
3. Secretaría de Hacienda: Escritos en relación con el pago del 1 1|2 por 100 en las aduanas por los comerciantes y los industriales. Resolución favorable sobre rebaja de derechos por mercancías averiadas por el ciclón. Solicitud a favor de firma asociada pidiendo que las exportaciones de azúcares sean equiparadas a las de tabaco en cuanto a la devolución del 1|4 por 100. Visita al Secretario de Hacienda para tratar del Uno y Medio por Ciento. Resolución sobre decomiso de mercancías.
4. Aduana de la Habana: Visita al Administrador para tratar de lo dispuesto sobre envío de mercancías a almacenes de orden general. Escrito de la presidencia aconsejando las medidas que deben establecerse para el trasbordo de mercancías en tránsito. Escrito pidiendo que se admita a depósito en Correos el Uno y Medio por Ciento.
5. Constitución de las secciones de Comercio, Industria y Navegación.
6. Ferrocarriles: Concesión de Tarifa especial para transporte de sombreros por exprcso.
7. Las conferencias del Sr. Lafuerza.
8. Proyecto de Ley del Dr. Claret.
9. Asuntos varios, correspondencia, etc.

COMPAÑIA CERVECERA INTERNACIONAL

S. A.

CERVECERIA POLAR

SECRETARIA

La Junta Directiva de la Compañía Cervecera Internacional, S. A. en sesión celebrada en el día 26 del actual, acordó el reparto de un dividendo correspondiente al tercer trimestre d 1927, por cuenta de las utilidades de este año, de 2½% (Dos y medio por ciento), a las acciones "Unicas" en circulación, remitiendo la Compañía, el día 15 de Octubre próximo, los checks correspondientes, a los señores Accionistas, por dichas acciones "Unicas" que se encuentren inscriptas el día 30 del actual en los libros de esta Secretaría y al domicilio con que aparezcan en los mismos.

Lo que de orden del señor Presidente se publica para conocimiento de los señores Accionistas.

Habana, Septiembre de 1927.

M. J. MANDULEY, Secretario.

9068 2d-29

N. Gelats & Co. BANQUEROS HABANA Aguiar 106-108

Vendemos cheques de Viajeros Pagaderos en Todas Partes del Mundo y Cartas de Crédito Circulares en las mejores Condiciones

"SECCION DE CAJA DE AHORROS"

Recibimos Depósitos en esta Sección Pagando Interés de 3 por 100 Anual

Todas estas operaciones pueden efectuarse también por correo

COLUMNA DEL DETALLISTA

UNA COMISION DE PROPIETARIOS Y COMERCIANTES DEL VEDADO, ACOMPAÑADOS DE LOS CONCEJALES RAMON CRUSELLAS Y EMETERIO ZORRILLA, ESTUVO EN LA ALCALDIA

En la mañana de ayer una Comisión compuesta por los señores Teolindo Vázquez, Manuel González, Lucio Fuentes, Presidente de la Federación Nacional de Detallistas, Antonio Pérez Manrique, compañero nuestro y Secretario de la Federación, a los que acompañaban los Concejales señores Ramón Crusellas y Emeterio Zorrilla, estuvieron en la Alcaldía sin que pudieran ver al doctor Gómez Arias, al no acudir éste a su despacho.

La expresada Comisión, que representa a los propietarios, comerciantes e industriales del barrio del Vedado, tenía el propósito de entrevistarse con el señor Alcalde para expresarle los grandes perjuicios, la injusticia que representa que aduciéndose una ofensa a la moral, que ni remotamente existe, se obligue al inmediato y total desalojo de los jardines y portales que en la expresada barriada se dedican a usos indutsriales. Los contribuyentes están de acuerdo en que existen sitios donde es necesaria la aplicación de la disposición adoptada por el Departamento de Fomento de la Administración, pero a la vez alegan que dar una general amplitud a esa orden, incluyendo en ella a todos los comerciantes e industriales, es algo improcedente, reñido con el más elemental espíritu de equidad.

En vista de no haberse podido celebrar la entrevista fué acordado que la indicada comisión vuelva nuevamente mañana viernes, a la Alcaldía, donde ya el doctor Gómez Arias, previamente citado por el señor Pedro Jiménez, atento Secretario particular de la primera autoridad municipal, escuchará las indicaciones resolviéndose este asunto que viene provocando gestiones, desde hace más de tres meses.

La comisión hará entrega al Alcalde Municipal de una exposición del Centro de Cafés de la Habana, en la que interesa que la orden de desalojo no se le dé un carácter general, y también le entregará una comunicación de la Federación Nacional de Detallistas, en la que este organismo apoya la solicitud que interesa el Centro de Cafés de la Habana.

Oportunamente informaremos de la resolución final de este asunto, que afecta a un gran número de contribuyentes.

LA FEDERACION RESUELVE LOS CASOS DEL AYUNTAMIENTO DE CRUCES

El Secretario de la Federación Nacional de Detallistas viene evacuando las consultas que le remite la Cámara de Comercio de Cruces en relación con los cambios de clases que pretende aquel Municipio.

El problema de esa Municipalidad fué resuelto al aducir la Cámara de Comercio, por indicación de la Federación que no podían existir retroactividades en las leyes, excepto en las penales cuando beneficien al reo, y que, por otra parte, para realizar los cambios de clases debía cumplirse lo que determina y establece el Artículo 118 de la Ley de Impuestos Municipales.

Ya de acuerdo con la Cámara de Comercio y el Municipio se van resolviendo uno a uno los casos, y la Secretaría de la Federación informa, de acuerdo con la Ley, cuando el comerciante tiene razón y cuando la Municipalidad está en lo cierto, indicando en el primer caso la defensa legal, y en el segundo recomienda la inscripción, pero sin pago de cuotas atrasadas, ni imposición de penalidad alguna, por oponerse a esto las disposiciones legales en vigencia.

Hasta ahora el Municipio sólo ha resuelto un caso, y su determinación está de perfecto acuerdo con la tesis sustentada y mantenida por la Federación.

Es este un nuevo éxito del máximo organismo de los minoristas.

HOY SE REUNE LA JUNTA DIRECTIVA DEL CENTRO DE CAFES

Para llevar a efecto su sesión mensual en la tarde de hoy se reunen los directores del Centro de Cafés de la Habana. La Junta está señalada para las dos de la tarde, en el domicilio social, Marta Abreu número 12, altos.

Una interesante orden del día ha sido confeccionada para esta reunión, de la que daremos cuenta en la próxima edición

CHEVROLET

El Chevrolet no tiene Secretos para el Público

La extraordinaria popularidad del Chevrolet en toda la República es un reflejo fiel del elevado concepto en que se le tiene en todo el mundo.

El éxito del Chevrolet no es debido a la casualidad; es el resultado lógico de sus méritos, por su buen funcionamiento, econonomía, elegancia y fortaleza.

¿Para qué esperar por un carro-milagro, cuando aquí está el Chevrolet, el carro conocido, el carro probado, el carro que no guarda secretos para nadie?

Si quiere tener su dinero bien protegido, compre un Chevrolet.

Distribuidores para Cuba:

LAWRENCE B. ROSS CORPORATION, S. A.

Calle 25, entre Marina e Infanta — Habana

EL CHEVROLET HACE AMIGOS Y LOS CONSERVA

M.E.C.D. 2016

POLITICA Y POLITICOS

IMPORTANTE ASAMBLEA LIBERAL-POPULAR CELEBRADA ANOCHE

Un Manifiesto al país.–Reunión del Directorio Municipal de La Habana Pro Reforma Constitucional.–Actividades de las Sufragistas. – Instrucciones a los Comités Municipales "reformistas".–Más sobre el recibimiento que se prepara al doctor Viriato Gutiérrez.–Conservadores de La Habana conferencian con el jefe del Partido, doctor Cabada.–Los Populares y el Alcalde.–Serenata a Miguel Mariano Gómez.–El Gobernador Barceló embarca hoy.–Los Presidentes y Secretarios del Partido Republicano.

Anoche, en el Club social de los Incondicionales del General Gerardo Machado, Prado 6, se reunió la Agrupación de Empleados Liberales de Comunicaciones, con el objeto de tomar orientaciones respecto a la campaña Pro Reforma de la Constitución. Presidía el acto el señor Augusto Fránquiz, ocupando la Mesa presidencial el señor Enrique Elizaga, presidente de honor; Liberato López; Alfredo Labarrere, activo secretario del Partido Liberal del Vedado; Gregorio Hernández; Manuel Sánchez; José A. Iglesias Lemus; Walter Scott, actuando de secretario el señor José Manuel Cruz Tolosa.

Abierta la sesión por el señor Fránquiz, entre los distintos acuerdos que se tomaron figura el de apoyar resueltamente la Reforma de la Constitución, suscribiéndose un manifiesto dirigido al país ,así como la celebración de un mitin de propaganda en la Plazoleta de San Francisco, junto al edificio de Comunicaciones, al que será invitado especialmente el General Gerardo Machado, comisionándose con tal fin al señor Juan Clemente Zamora, presidente de honor de esta Agrupación. Se acordó asimismo comenzar desde estos momentos una activa propaganda, la cual se desarrollará en toda la República, con objeto de que el expresado mitin tenga proporciones extraordinarias, y sea una fiesta tan fastuosa como aquellas que la propia Agrupación celebró en dicho lugar en la campaña electoral de 1924. Al acto de anoche asistieron más de seiscientos empleados cuya reseña nos resulta materialmente imposible por lo avanzado de la hora en que tuvo terminación.

A continuación damos el manifiesto a que antes nos referimos:

Manifiesto al país

"Cuando se conoció el magnífico triunfo del Partido Liberal en las elecciones de mil novecientos veinte y cuatro, el general Machado tuvo una buena frase, que fué como a manera de coronación gloriosa del éxito rotundo del Partido en aquella justa del civismo: "Estoy satisfecho y orgulloso de los liberales, porque cada uno supo cumplir exactamente con su deber". Y a esta Agrupación Liberal Popular de Empleados de Comunicaciones le ha cabido la satisfacción legítima de haber sido en la campaña electoral que dió el poder al Partido Liberal, vanguardia celosa y entusiasta de todos los deberes políticos, los que supo cumplir cada uno de sus miembros, dentro de la más estricta disciplina de los estatutos. Complacidos y orgullosos, sin envanecimiento, nos sentimos de nuestro desenvolvimiento en el seno del Partido Liberal, por cuyos prestigios y gloria afanosos y decididos hemos luchado y lucharemos en todos los mmentos de nuestra vida colectiva; y nace esa satisfacción no sólo del concepto propio que de nuestras gestiones tenemos, sino del general concepto que de ellas han formado y exteriorizado los jefes del liberalismo y el propio general Machado, que tuvo siempre encomiásticas frases de reconocimiento y gratitud para esta Agrupación que jamás se ha mostrado jactanciosa, rebelde ni interesada en el beneficio particular de nadie, sino en el común y noble del Partido primero y de la patria, a la que aquél sirve y defiende, después.

La más hermosa encarnación del Partido Liberal

Si en todos los momentos hemos sabido inspirarnos en los principios del Partido, y con fe ciega en sus determinaciones laborar por el éxito del mismo, esperanzados en días mejores para Cuba; hoy que esos días coloran ya el horizonte de nuestro porvenir, con más empeño, con tesón mayor y con más entusiasmo y precisión en nuestro deber patriótico, hemos de continuar serena y firmemente la senda luminosa de las inspiraciones del Partido Liberal, en cuyo haber tanto bien y provecho se asienta para este pueblo, cordializado en su inmensa mayoría, bajo la égida del actual Gobierno, en la suprema aspiración de civilidad y bienestar que caracteriza esta época. Y el general Machado es en estos momentos la más hermosa encarnación del Partido Liberal, porque él está llevando a la realidad tantos y tantos empeños del Partido, que si a éste engrandecen, tanto más engrandecen al esclarecido político que tan sabia, honrada y heroicamente sabe liquidar con el pueblo un programa tan vasto y trascendental, como el ofrecido por los liberales al país. Dentro de ese programa está la supresión de la reelección presidencial, precepto constitucional que tanta sangre, odios, divisiones y querellas ha suscitado en el pueblo de Cuba, noble y valiente en las luchas por sus libertades tanto como gentil en su compenetración mutua y hermanamiento, que han merecido la conceptuación histórica de "una gran familia de héroes y de patriotas que con la propia gallardía que sabe dar su sangre por una causa justa, derrama su franca y sincera generosidad ciudadana". Y es, precisamente, el general Machado quien, leal siempre a su palabra y a los principios del Partido que representa, ha renunciado con gesto de extraordinaria superioridad moral, el derecho a la reelección, prefiriendo a los cuatro años de un nuevo período, los dos años que establece como prórroga de mandato, la Ley de Reformas de la Constitución votada por el Congreso. Esa prórroga no se ha concedido de manera caprichosa, sino como único medio de viabilizar la transición de un sistema (el actual reeleccionista) a otro en el que no esa permitido este fantasma que tantas y tan amargas zozobras ha causado a la República, extendiendo el mandato presidencial a seis años.

Experiencia de los hechos o las nuevas orientaciones de opinión

Y esta Ley de Reformas de la Constitución que ha iniciado el Partido Liberal, que patrocinan los demás partidos constituídos y que apoya el General Machado, es una ley de progreso en el orden de la cultura política de este pueblo, porque como acertadamente ha dicho el doctor Zamora, prestigioso profesor de Derecho Político de nuestra Universidad: "La Constitución no es otra cosa que la expresión de las ideas predominantes en la conciencia colectiva al tiempo de su redacción. Por eso cuando las ideas cambian, recogiendo la experiencia de los hechos o las nuevas corrientes de opinión, debe también cambiar el texto constitucional, a fin de que no imponga a las generaciones del presente, estados arcaicos de opiniones en todo incompatibles con un período de vida distinto y nuevo. Nuestra opinión, favorable en definitiva al proyecto de reformas, es producto de un análisis reflexivo y sereno de los antecedentes históricos y no de mera simpatía". Y ante una opinión científica como la precedente, ¿quién osará discutir que la experiencia política de un cuarto de siglo de vida ciudadana no está aconsejando ya cambios fundamentales en nuestra Ley Constitucional, y que nuevas orientaciones surgidas o desarrolladas en ese espacio de tiempo, no deben incorporarse a dicha Ley?

Los principios que fundamentan la Reforma

La supresión de la reelección con la extensión del período de Gobierno de cuatro a seis años; la independencia del Poder Judicial; la representación de las minorías en el Senado de la República, como real interpretación de nuestro sistema democrático; el derecho de sufragio a la mujer cubana, modificando el injusto concepto de inferioridad que universalmente de la mujer se ha tenido, e igualando a nosotros a la que fué nuestra abnegada compañera de heroísmos y sacrificios por nuestras libertades en el pasado y a la que lo es en el presente de nuestros esfuerzos por consolidar nuestro nombre de pueblo, elevando su nivel cultural y con nosotros igualándose en las conquistas del talento y de la fama, así como la centralización científica y no caprichosa ni pasional, de la administración municipal de la capital de la República, son los principios que fundamentan las reformas de la Constitución acordadas por una ley del Congreso que más tarde habrá de someterse a la aprobación del pueblo, único soberano, por medio de un plebiscito nacional.

Los mejoramientos de cada época

Fundamentalmente, o en el orden de los principios, ningún cubano consciente de su responsabilidad, será opuesto a que la Constitución de la República se modifique mejorándola con la experiencia de la historia y los adelantos de la ciencia política, porque todos los pueblos del orbe han ido e irán progresivamente agregando a sus códigos fundamentales, los mejoramientos de cada época, de cuyo hecho se deduce el progreso político y social del mundo, que nos enseña a conocer la historia; pero tampoco queremos admitir que conscientemente ningún cubano desapasionado y amante de su pueblo, a no ser aquellos pocos descontentos que ven los intereses de Cuba a través de sus conveniencias personales, halle desacertada la fórmula de prórroga de poderes que ha de permitirle al General Machado continuar por el tiempo de la misma, sus patrióticas gestiones al frente de los destinos nacionales. Más que injusto, resultaría antipatriótico regatearle ese derecho concedido por el Congreso de la República, a reserva de la sanción del pueblo, al hombre de quien acaba de decir de manera pública y universal el más esclarecido y prestigioso de los cubanos, el doctor Antonio Sánchez de Bustamante, precisamente a su regreso de Europa después de haber presidido, para honor nuestro, la Corte Suprema de Justicia Internacional, en donde tienen asiento los más grandes juristas del mundo: "General Machado: He recorrido más de de diez mil millas y en todas partes he oído hablar bien de Cuba y de usted". Eso dicho, en la forma que lo ha sido por el sabio cubano, es la justificación más rotunda de cualquier gestión legal,como legal es esta de la prórroga de los poderes, por la continuación del General Machado al frente del Gobierno para afianzar el crédito moral y material de la República en el extranjero, como ya lo tiene hecho, y para dotar a Cuba de todos los beneficios, como lo va realizando por medio de sus planes constructivos y de legislación económica, sin abandonar la elevación de nuestro nivel social con una administración pública de depuración y saneamiento.

Y lanzamos estas manifestaciones al país abogando leal, franca y patrióticamente por la sanción popular de la Ley de Reformas de la Constitución, seguros como estamos de las positivas bondades y ventajas que la misma envuelve para el bienestar, tranquilidad y progreso político de Cuba.

Habana, septiembre 28 de 1027.

Juan Clemente Zamora, Enrique Elizaga, Augusto Fránquiz, José Manuel Cruz Tolosa, Alfredo Labarrere, Liberato López, Ramón Isoba Toledo, Manuel Sánchez, Rafael Gómez Machado, José Romero, Gregorio Hernández, Fidel Bustamante, Lorenzo Novela, José A. Iglesias Lemus, Walter Scott, hasta 600 firmas.

Reunión del Directorio Municipal de la Habana, pro Reforma Constitucional

Ayer tarde se reunió en el Palacio de Balboa el Directorio Pro-Reforma Constitucional del Municipio de la Habana, asistendo su Presidente señor José Izquierdo y los Jefes de los tres partidos, señores Miguel A. Cisneros, Miguel Albarrán y Benito Lagueruela y el Gobernador de la provincia, señor Antonio Ruiz, que presenció las deliberaciones que se suscitaron alrededor de la ampliación de ese organismo reformista.

Después de una amplia discusión, el Directorio ha quedado constituído en la siguiente forma:

Presidente: José Izquierdo Juliá; Vices: señores Benito Lagueruela, doctor Carlos Miguel de Céspedes; doctor Rafael Guás Inclán; Agustín del Pino, doctor Carmelo Urquiaga; doctor Manuel Varona Suárez; Comandante Alberto Barrera; Lorenzo Fernández Hermo; Agustín García Osuna; doctor Vito Candía; Benito Remedios; doctor José R. Cruells; doctor Miguel A. Aguiar; doctor José R. del Cueto; doctor Carlos Jiménez de la Torre; doctor Aurelio Méndez; Antonio Peña, doctor Castillo; Eligio Madan; Carlos Machado Mena; Raoul Guillot y doctor Gustavo Pino. Secretario de actas: señor Miguel A. Cisneros; Vice: señor José R. Ewers. Secretario de Correspondencia: señor Miguel Albarrán; Vice: señor Antonio Marichal. Tesorero: docotr Carlos Portela; Vice: doctor Mario G. Mendoza. Contador: Enrique Zayas. Vice: Avelino Orta. Director político: doctor Viriato Gutiérrez. Director Legal doctor Felipe González Sarrain.

El nombramiento de los vocales se dejó para otra sesión, ya que se quiere por parte de los dirigentes del Directorio Municipal, que esos cargos, sean ocupados por los elementos de mayor significación de los tres partidos políticos y las representaciones que designen al efecto la Asociación de Comerciantes e Industriales Pro-Reforma Constitucional, la Agrupación Política de los Ferroviarios, la Juventud Liberal de la Habana y las asociaciones de Presidentes y Secretaros de los tres partidos.

Se acordó también que el Directorio Municipal se reuna los lunes, miércoles y sábados a las cinco de la tarde en el Círculo de Virtudes número 2, cedido generosamente por el Capitán Buenaventura Galí, conocido liberal y amigo íntimo del General Machado.

La fiesta del Partido Municipal Sufragista resultó muy lucida

En la noche del pasado sábado 24 se efectuó la reunión anunciada por el Partido Municipal Sufragista, para hacer propaganda en favor del derecho al voto que tienen las mujeres cubanas; y entre otros asuntos como el de mayor importancia y el de más vital interés, proclamar candidato a la Presidencia de la República al doctor Miguel Mariano GGómez.

Abrió el acto, la señora doctora Juana Alonso Amor, Presidenta de la Agrupación Feminista, pronunciando un elocuente discurso, explicando las aspiraciones del Partido; el motivo de la reunión, y haciendo un entusiasta y brillante elogio del doctor Miguel Mariano Gómez.

Después, pronunció una conferencia feminista sobre "La Evolución política y social de la mujer, al través de los tiempos", el conocido escritor y conferencista señor Ricardo Checa, quien solamente se concretó a defender a la mujer, reclamando para ella, los derechos que le son negados; estando acertadísimo en su disertación.

Habló después la entusiasta Vice-Secretaria del Partido, señorita Mercedes Martínez y Tejera, teniendo frases calurosas de admiración para el doctor Miguel Mariano Gómez. Después habló pronunciando elocuentes palabras de aliento para la mujer, el señor Castillo, quien fué muy aplaudido por la elocuencia que demostró en todo el curso de su conversación.

Siguió en el uso de la palabra el señor Antonio de Torra.

Se tomó el acuerdo de nombrar Presidente de honor del Partido a la respetable y virtuosa matrona: América Arias de Gómez.

Fiesta agradable y simpática, en que la mujer cubana dió una nota de civismo, reclamando derechos y libertades.

Alcaldes citados para la reunión del Directorio Provincial

El Presidente del Directorio Provincial pro-Reforma, señor Antonio Ruiz, le dirigió ayer tarde una circular a los Alcaldes de Madruga, San Nicolás, Aguacate y Marianao, a fin de que concurran el próximo lunes, a las once de la mañana a la reunión que celebrará ese organismo en el Palacio de Balboa.

Es conveniente que los Alcaldes no olviden que el Comité Conjunto Nacional, que preside el honorable Presidente de la República, ha dispuesto que los Directorios Municipales sean presididos por los Alcaldes y que figuren como vicepresidentes los Presidentes de los Ejecutivos Municipales de los partidos Liberal, Conservador y Popular respectivamente.

Hacemos esta aclaración porque algunos Alcaldes al constituir los Directorios, han prescindido de los Presidentes de algunos de los partidos aún estando conformes ellos con la Reforma y esto dará lugar a que el Directorio Provincial no reconozca a ningún organismo que no esté constituído de acuerdo con las instrucciones dadas al respecto por el Organismo Nacional.

El gobernador de Oriente embarca hoy hacia la Habana

En la noche de ayer hemos tenido el gusto de saludar en esta redacción a nuestro estimado compañero Carlos F. Perera, representante del DIARIO en la provincia oriental.

Perera, hablándonos de política, nos ha afirmado que en Oriente se trabaja con grandes entusiasmos en pro de la reforma constitucional, cooperando los elementos directores de todos los partidos a la campaña emprendida por el gobernador provincial, José R. Barceló, quien nos asegura que embarcará hacia esta ciudad en la mañana de hoy, con el propósito de acompañar al señor Presidente de la República en su próximo viaje a Baracoa.

En Oriente, nos dice Perera, se le prepara un gran recibimiento al jefe de la nación y su comitiva, disponiéndose los veintidós alcaldes, los consejeros y los congresistas todos, a trasladarse a Baracoa para saludar y homenajear al Presidente.

El recibimiento al doctor Viriato Gutiérrez

En la tarde de ayer celebró reunión la Comisión Municipal organizadora del recibimiento al ilustre señor Secretario de la Presidencia, el doctor Viriato Gutiérrez, bajo la Presidencia del Capitán José Izquierdo. A dicha reunión asistieron casi la totalidad de los Presidentes y Secretarios de los comités primarios del Partido Liberal e infnidad de amigos y admiradores del doctor Gutiérrez que se aprestan a organizarle un magno recibimiento que esté en relación, como decía el señor Antolín Gómez, sub-Director General del "Club Nacional General Gerardo Machado", con los múltiples prestigios y con las arraigadas simpatías que disfruta en todos nuestros círculos sociales el ilustre colaborador en el Gabinete del General Machado. En dicha reunión reinó un entusiasmo indescriptible y se acordó constituirse en sesión permanente para tratar de cuantos asuntos sean pertinentes para el mayor éxito del homenaje en cuestión.

El Capitán José Izquierdo, Presidente de la Comisión del homenaje recibirá todos los días de cuatro a siete de la noche en el "Club Nacional General Gerardo Machado" sito en Paseo de Martí y San José (entresuelos de Payret) Teléf. M-6832

El Directorio Municipal pro-Reforma, acordó dirigirse a los miembros de los tres partidos para que presten su cooperación al recibimiento que se está organizando en honor del doctor Viriato Gutiérrez, cuyo regreso a la Habana, está anunciado para el próximo día 2 de Octubre.

El Capitán Izquierdo dió cuenta de que el Concejal Ramón Crusellas lo había visitado ayer con el propósito de notificarle que él se encargará de organizar el barrio del Pilar, para concurrir al recibimento del doctor Viriato Gutiérrez.

También el Gobernador Ruiz informó que, por su parte, se había dirigido a los presidentes de las sociedades regionales, centros deportivos, corporaciones económicas y otras entidades, invitándolas para que asistan al recibimiento y tomen parte, al propio tiempo, en la gran manifestación que acompañará al doctor Viriato Gutiérrez desde la Estación Terminal hasta su residencia del Vedado.

Todos los remolcadores de la Bahía de la Habana, han sido contratados por el Capitán Izquierdo para escoltar el vapor que trae a Cuba al doctor Viriato Gutiérrez.

El doctor González Sarraín tiene contratadas, a estas horas, más de dos mil máquinas para los cuarenta y tres barrios del municipio habanero, los cuales se proponen asistir con sus estandartes y llevando dos bandas de música por cada distrito.

Los Populares con el Alcalde

La comisión de los Sargentos Populares se entrevistó en la tarde del día de ayer con el doctor Miguel Mariano Gómez en su bufete de la calle de Tejadillo. Los Sargentos Populares tuvieron una cordial acogida por el doctor Gómez el cual les manifestó sus simpatías por el movimiento que realizan por la no supresión del Municipio Habanero y les reiteró una vez más sus vivos deseos, que serán muy pronto realidad, de satisfacer los intereses de los elementos que integran ese partido y que de una manera tan eficaz contribuyeron al triunfo obtenido por él, en las pasadas elecciones.

Integraban la comisión, los señores Félix Barada, Oscar Edreira, Miguel Miguel, Pedro Bachiller; Julio Muñiz; Rosendo Pérez; Pedro González; Agustín Izquierdo; Francisco Inguanzo; Enrique Trujillo; Antonio Arjona; José C. Begerano; Silvio Mesa y otros más.

El homnaje al doctor Francisco María Fernández

Organizado por el Ejecutivo Municipal del "Club Nacional General Gerardo Machado" el día cuatro del próximo mes de Octubre, fecha del onomástico del Secretario de Sanidad, doctor Francisco María Fernández, se organiza un homenaje de cariño y admriación que consistirá en el obsequio de un finísimo sombrero de Jip-japa que será costeado exclusivamente entre los miembros que integran dicho Ejecutivo. Ha sido necesario tomar acuerdos en relación con este asunto, pues dadas las múltiples simpatías que disfruta en todas las esferas el doctor Fernández, eran muchas las personas que habían exteriorizado deseos de sumarse a dicho homenaje. El doctor Fernández figura entre las personalidades más caracterizadas de las que integran el "Club Nacional General Gerardo Machado.

Conferencian Conservadores de la Habana con el Presidente del Partido

Los señores Carlos Girón, José Polanco Pantaleón y Fulgencio Menéndez Portela, "leaders" del movimiento de protesta iniciado ha poco por los "sargentos" conservadores, que tan feliz y armónico término ha tenido al ser acatado por los mismos, dentro de la más fiel y exacta disciplina y ortodoxia del Partido, el fallo dictado recientemente por su Comité Ejecutivo Nacional, celebraron ayer noche, en el Hotel Pasaje, una larga y reservada entrevista con el doctor Juan María Cabada, Jefe del Partido Conservador.

Dicha entrevista giró, según noticias que tenemos, alrededor de la campaña que próximamente ha de emprenderse a favor de la Reforma Constitucional a la vez que en la misma dieron cuenta al doctor Cacaba, del homenaje que en breve ha de serle ofrecido en unión de los señores Santiago C. Rey, Wifredo Fernández. Emilio Sardiñas y Miguel Albarrán y del cual son iniciadores los expresados señores Girón, Polanco y Menéndez, así como también los señores Víctor M. Heres, Vidal Aréchaga, Felipe Leal y otros importantes elementos más.

CALENDARIO POLITICO

Serenata al Dr. Miguel Mariano Gómez, Alcalde Municipal

Numerosos amigos particulares, correligionarios políticos y altos empleados de la Administración Municipal, tributaron anoche un cálido homenaje de simpatía al doctor Miguel Mariano Gómez, Alcalde de la Habana, en la víspera de su fecha onomástica.

En su elegante residencia de Paseo de Martí y América Arias, recibió el doctor Gómez a cuantas personas fueron a felicitarlo, revistiendo tal importancia este acto sin preparación especial alguna, que adquirió verdaderos caracteres de una serenata popular, siendo vitoreado el actual Alcalde Municipal de la Habana.

La Banda de Música del Municipio, se situó en los bajos de la residencia del doctor Gómez, ejecutando distintas piezas por espacio de varias horas.

Los asistentes fueron espléndidamente obsequiados con pastas y licores.

Al terminar esta nota, queremos agregar a las muchas felicitaciones recibidas anoche por el doctor Miguel Mariano Gómez, la nuestra, muy sincera, en la que incluímos fervientes votos por su ventura personal y por sus éxitos al frente del Gobierno Municipal de la Habana.

También celebran hoy la fecha de su onomástico, los distinguidos Representantes a la Cámara, doctor Miguel Angel Aguiar, Miguel Albarrán y Miguel Angel Cisneros.

Otros políticos de tanta significación como los ex-Representantes y estimados compañeros en la prensa, Miguel Coyula y Miguel Espinosa.

El doctor Miguel Suárez Gutiérrez, uno de los líders del Partido en formación Unión Nacionalista.

El Concejal Popular, Miguel Lloret.

Los doctores Miguel Angel Valiente, Miguel Angel Campos y Miguel Angel Díaz.

A todos muchas felicidades.

Y un consecuente y batallador político, estimado compañero, Miguel Gómez Terga.

Próxima Asamblea de los Concejales de Oriente

El 10 de Octubre, aniversario glorioso del Grito de Yara, tendrá efecto en la ciudad de Santiago de Cuba, la Asamblea de Concejales de los Ayuntamientos de aquellal provincia.

Por el Comité Gestor Central, se comisionó al Presidente del Ayuntamiento de Santiago, señor José C. Palomino, como delegado especial para que procediera a la organización correspondiente a dicha provincia, por lo que este distinguido funcionario se dedicó con todo el empeño habitual en él, al mejor éxito de la idea.

Al principio él pensó que la Asamblea se llevará a efecto en la ciudad de Bayamo, en atención a su legendaria tradición y como un honor a la cuna de nuestras libertades, pero una vez llevadas a efecto las primeras gestiones a ese fin, el señor Palomino tropezó con que aquella ciudad presentaban notables dificultades en cuanto al alojamiento de los comisionados que en número considerable acudirán al llamamiento.

Por eso se ha escogido Santiago de Cuba como sede de la asamblea de Concejales orientales, dejando señalada la fecha de celebración de la misma para el día diez de octubre próximo.

Hasta el presente se han recibido adhesiones de los Ayuntamientos de Gibara, Antilla, Songo, Baracoa, Guantánamo, Holguín, Niquero, Manzanillo; Puerto Padre; Cobre; San Luis y Caney, por lo que se espera que la Asamblea ha de culminar en un brillante éxito y que los asuntos que en la misma se tratarán, serán de sumo interés para la municipalidades todas de la región oriental.

Juventud Liberal pro Reforma del Barrio de Colón

En la noche de mañana viernes, día 30 de los corrientes, y en la casa calle de Virtudes número 2, altos, Círculo Liberal, celebrarán los elementos que forman la Juventud Liberal Pro-Reforma Constitucional, del barrio de Colón, la toma de posesión de su directiva.

Los señores Rogelio García y doctor Alberto Vilches, figuras salientes de esa Juventud, invitan por este medio a los simpafizadores todos de la Reforma y especialmente a los vecinos de tan importante barriada, para que asistan a dicho acto, en el que harán uso de la palabra distinguidos oradores de los tres partidos.

Asociación de Presidentes y Secretarios Republicanos

CITACION

Por orden del señor Presidente, tengo a bien convocar a los señores Presidentes y Secretarios, y afiliados del Partido Repúblicano, para la Junta eneral Ordinaria que tendrá efecto hoy día 29 del corriente, en la casa calle de Corrales número 259. altos, a las 9 p. m.

ORDEN REL DIA:

1.—Dar cuenta la Directiva de sus actos de gobierno.
2.—Mociones y proposiciones.
3.—Asuntos Generales.

Vto. Bueno., DOMINGO HEVIA, Presidente. — FELIX GONZALEZ, Secretario de Correspondencia.

Reunión del Comité Provincial de Matanzas pro Reforma

Ultimamente se ha reunido en el Palacio Provincial de Matanzas, para su organización definitiva, el Directorio de la Provincia Pro-Reforma Constitucional.

El Gobernador, doctor Juan Gronlier, abrió la sesión manifestando que debía procederse a la organización definitiva del Comité cuya constitución se efectuó el día 5 de este mes.

Fué leída y aprobada el acta anterior.

Se leyeron los telegramas de los representantes Prisciliano Piedra, Antonio La Guardia, Julio Alvarez y Francisco Campos, presentando excusas por su falta de asistencia al acto y declarando estar conformes con todos los acuerdos que se tomaran.

El senador, doctor Díaz Pardo, propuso que se ampliara el Comité Provincial, y en brillante discurso hizo resaltar los beneficios de la Reforma sobre todo en lo referente al principio de no reelección y a la independencia del Poder Judicial.

El doctor Gronlier lo felicitó por su discurso, y estando de acuerdo todos con la ampliación del Comité, propuso que en el mismo día se le diera representación a la prensa, los gremios y a las sociedades cubanas.

Se acordó que el Comité quedara integrado por los senadores, representantes y consejeros de la provincia, miembros de los Comités Ejecutivos de los Partidos Políticos Provinciales, Presidentes de los gremios obreros, un representante de la prensa, Presidentes de sociedades cubanas, y a propuesta del Consejero Santander, se concedió un voto de confianza al doctor Gronlier, para que designara otras personas que a su juicio debían integrar el Comité, por su representación y actutación.

Se acordó pasar telegramas dando cuenta del acto al Presidente de la República y a los Presidentes de los Partidos políticos, Liberal, Popular y Conservador, así como al Vice-Presidente de la República, don Carlos de La Rosa.

Asociación pro Reforma Constitucional

Se cita por este medio a todos los ciudadanos y especialmente a los amigos del general Baldomero Acosta ,doctor Raúl Navarrete y Capitán Estanislao Manssip, para la constitución del Comité Central, que laborará por la Reforma Constitucional y por la aprobación de leyes de beneficio general; cuya reunión se celebrará a las 8 de la noche del día 3 de Octubre en la casa San Celestino número 15, entre San José y Campa, Marianao.

Por la Comisión:

Tomás Ricardo Celaya, Quirino Martínez, José Corvo y Olivera, Julio Salazar, Regino Isaac. Andrés J. Valdés, Angel Hurtado, Francisco Castro Jacinto Cairo, doctor Raimundo Despaigne, Ambrosio Hurtado. José R. Gutiérrez. doctor Oscar Pujol, José O'Farril, José Navarrete, Angel Pacheco, José Belén González, Daniel Casaña; Pascual González; Alberto Reyes; Alberto Martínez; Raúl Rodríguez; Ceferino Poey; Agustín Cabrera; Francisco Castro; Manuel Alvarez; José A. Pelayo; Pastor Pedroso; Ramón Silveira; Indalecio Castro; Rogelio Castro y Roberto Angulo.

ESTUDIOS SOBRE EL PROYECTO DE REFORMA CONSTITUCIONAL

VII

EL PROBLEMA DEL SUFRAGIO FEMENINO

El problema del sufragio femenino no puede estudiarse solamente desde el punto de vista político. Para resolverlo con justicia y con éxito, es precioso examinarlo en relación con las actividades sociales y económicas de la mujer, y verlo a la luz del profundo cambio habido en nuestras costumbres a partir de 1901.

Mientras la mujer vivía alejada de los asuntos públicos, encerrada celosamente en la casa, estimándose que la cultura artística era la única compatible con su sexo, sin otros intereses que los domésticos, sin otras lecturas que las que padres o esposos juzgaran discretas, dependiendo económicamente del hombre para subvenir a sus necesidades y sometiendo su voluntad y su criterio a los del jefe y señor de la familia, ni ella reclamaba el voto, ni al Estado le era útil concedérselo.

Pero, cuando una profunda revolución social y legal ha destruído el concepto romano de la familia, limitando la autoridad del **pater**, dándole a la mujer la disposición de sus bienes, permitiéndole una activa vida social independiente, abriéndole las puertas de Universidades y Academias, facilitándole una cultura técnica igual a la nuestra, llevándola al trabajo en las industrias, en el comercio y en las oficinas, y colocándola, en fin, a nuestro lado en la lucha activa por la vida, entonces la restricción constitucional de sus derechos políticos es una injusticia manifiesta, es un verdadero absurdo.

La igualdad política de la mujer es la consecuencia inevitable de su independencia económica. Mientras la mujer era una carga en la familia, un ser desvalido, que dependía para su subsistencia forzosamente del trabajo del padre, del marido o del hermano, claro está que tenía que someterse a la voluntad de su sostenedor, bajo pena de verse abandonada, desamparada en un medio social hostil. Pero, cuando la mujer invade las profesiones y los empleos, cuando sabe **ganarse la vida** por sí misma, claro esta que se transforma en un ser autónomo, a quien el hombre no puede imponer su voluntad si ella. consciente de que no necesita de él para subsistir, prefiere desoir sus mandatos.

El proyecto de Reforma Constitucional que estudiamos, ha reconocido en Cuba, siguiendo las corrientes que impone la vida, en armonía con la evolución social y económica de nuestro medio, el derecho del sufragio a la mujer. En su parte pertinente dice así la proyectada enmienda a la Constitución: "**Las leyes determinarán la oportunidad, grado y forma en que la mujer cubana pueda ejercer el derecho del sufragio**".

La redacción de la enmienda no es por tanto, aún, más que una promesa; pero es una bella promesa, y consagra, en principio, el derecho político de nuestras mujeres al ejercicio del sufragio. La realización de esa promesa no ha de hacerse esperar mucho tiempo, es sólo un problema de reglamentación el que queda en suspenso y ya hemos visto como el Presidente del Partido Liberal y del Senado, el doctor Clemente Vázquez Bello, se ha anticipado a solicitar de las mujeres de toda la República, orientaciones y normas que servirán de base para la más rápida y eficaz aplicación del nuevo precepto constitucional.

Si la igualdad política es consecuencia de la similaridad de funciones sociales y de actividad económicas, lógico es que sus progresos sean paralelos; por consiguiente, no debe ser **una ley** la que de modo brusco y repentino establezca el derecho inmediato y general del sufragio femenino, sino **una serie** de leyes sucesivas, cada vez más amplias, la que vaya preparando la intervención electoral de la mujer en los asuntos públicos.

No obtuvo el hombre repentinamente el derecho universal del sufragio, ni hubiera sido útil al Estado concedérselo sin un proceso de preparación previa que, en Europa, ha durado todo el siglo pasado.

¿Cuáles son las condiciones que a nuestro juicio, deben fijarse inmediatamente en la ley para el ejercicio del sufragio por la mujer? Entendemos que, a reserva de que leyes posteriores igualen de un modo absoluto a los ciudadanos de ambos sexos, debe lucharse por la adopción de una ley, tan pronto como quede aprobada la Reforma, que le conceda el ejercicio de sufragio a toda mujer mayor de 21 años, que sepa leer y escribir o que sea madre.

La instrucción elemental es condición que se ha exigido al hombre en todos los países durante el período de preparación a que nos hemos referido; y es evidente que el movimiento sufragista cubano, desarrollado mediante campañas escritas, no ha llegado a interesar todavía a la mujer iletrada. El grupo de mujeres, de vasta cultura e ideas avanzadas, que ha tenido la gloria de conquistar el derecho del sufragio femenino que consagra el proyecto de Reforma, es el más interesado en demostrar su preparación y su capacidad para ejercerlo, evitando que una extensión impremeditada de ese derecho a los elementos menos avanzados de su sexo, pueda entorpecer los felices resultados de la nueva ley.

Desde el punto de vista del mejoramiento colectivo, la concesión del derecho del sufragio a las mujeres que sepan leer y escribir tendrá, en un país en que el tanto por ciento de analfabetos del sexo masculino es aún bastante elevado, un efecto muy saludable, por cuanto tenderá a **compensar** el promedio de electores analfabetos, elevando el nivel general del electorado.

En cuanto a las madres, entendemos que éstas tienen derecho al ejercicio inmediato del sufragio, aún en el supuesto de que fueran iletradas. Bástales la misión sagrada de velar por el mejoramiento de la Patria de sus hijos, para que ellas se interesen por cuantos problemas sociales y de moral pública puedan plantearse; y, a falta de cultura, podemos confiar en el milagroso instintno maternal. que hará de ellas en todo tiempo factores valiosísimos de consolidación nacional.

Uno de los más profundos filósofos contemporáneos, Oswald Spengler, afirma que la misión histórica de la mujer es mantener viva la raza y que, por tanto, son las verdaderas sostenedoras del Estado.

La mujer cubana verá, pues, pronto satisfecha su legítima aspiración política. Nosotros no podemos negarle el derecho que reclaman, en la Patria libre y democrática que sólo pudo hacerse independiente por el concurso de los sacrificios y las lágrimas de nuestras mujeres. Ellas fueron el estímulo motor de nuestros guerreros en la gesta heróica de los libertadores: ¡si pudiéramos penetrar en los corazones generosos de los mártires que cayeron por la Patria en los campos de batalla, en todos ellos encontraríamos, identificada y confundida la imágen simbólica de la Patria, con la imágen real y viva de la mujer que los inspiraba y que allí lejos, en un rincón de choza o de palacio, rezaba por ellos, mientras bordaba con amorosa fé, la bandera que había de cubrirlos en la muerte o guiarlos a la victoria final!

Juan Clemente ZAMORA.

LOS CRUCEROS JAPONESES LLEGARON A NUEVA YORK

NUEVA RORK, septiembre 28 (A.P.)—Los cruceros japoneses Iwate y Asama llegaron hoy al puerto de Nueva Rork, en misión de paz, fondeando e nel río Hudson, y contestando al saludo del acorazado norteamericano Oklahoma.

Recibido en la Casa Consitorial, el Contralmirante Osami Nagano, quien manda los dos navíos, dijo que éstos vienen como emisarios de paz y buena voluntad del Imperio del Mikado.

Después de almorzar en el Bankers Club, el Almirante japonés y su Estado Mayor visitaron el Club de Anunciantes de Nueva Cork, para hacerle entrega de la bandera del Sol Naciente, diciendo en la breve ceremonia, qu esperaba que la colocasen junto a la de las barras y estrellas, como un símbolo de imperecedera amistad.

EL GENERAL MONCADA, CANDIDATO A LA PRESIDENCIA DE NICARAGUA

MANAGUA, Nicaragua, Septiembre 28. — (A. P.) — El general José María Moncada, caudillo de los liberales en la reciente revolución contra el Presidente Adolfo Díaz, anunció hoy su candidatura presidencial en las elecciones de 1928. El General Moncada salió hacia los Estados Unidos hoy por la tarde, declarando que va a gestionar la promulgación en Nicaragua de una ley electoral equitativa, tal como fué prometida por Henry L. Stinson, representante personal del Presidente Coolidge en las negociaciones de paz nicaragüenses, y por el General McCoy.

El general Moncada fué el representante liberal que firmó el pacto de Stimson en Tipitapa, en Mayo último.

EL CONGRESO ANTITUBERCULOSO EN LA ARGENTINA

BUENOS AIRES, septiembre 28 —(A. P.)— Ha llegado, procedente de Francia, el conocido fisiólogo doctor Leopoldo Negre, jefe del laboratorio del Instituto Pasteur, para asistir al próximo Congreso Antituberculoso que se celebrará en Córdoba.

EL GENERAL NORTEAMERICANO MITCHELL VISITA AL SOVIET

MOSCOU, Rusia, Septiembre 28.—(A.P.) — El brigadier general William Mitchell, exauxiliar del jefe de las fuerzas aéreas militares de los Estados Unidos, se encuentra en Moscou, a donde llegó hoy, mostrándose muy interesado en la aviación soviética. Mitchell hizo ya una visita a la Sociedad, de la Defensa Aérea y otra a los laboratorios de Investigación Química.

LA MAYOR
31 EDIFICIOS
600 EMPLEADOS
SARRÁ
DROGUERIA
ABIERTA TODOS LOS DIAS
TODA LA NOCHE LOS MARTES

FARMACIAS DE TURNO

JUEVES

Dirección	Teléfono
HABANA	
Belascoaín y Neptuno	U-5676
Galiano y Virtudes	A-4224
Infanta y Príncipe	U-1273
San Rafael y Hospital	U-4869
O'Reilly entre Cuba y Aguiar	M-7109
Monserrate y Teniente Rey	M-3913
Virtudes y Oquendo	U-4973
San Rafael y Campanario	A-2843
Colón número 40	A-8525
Cuba y Acosta	M-7736
Salud número 173	U-2895
Monte número 181	M-2003
Monte número 347	M-7790
Amargura número 44	A-8730
Egido número 8	A-2425
Martín Mora Delgado número 43	A-7453
General Aguirre número 19	A-8423
Víctor Muñoz número 92	A-2708
San Nicolás número 299	A-2088
Someruelos número 26	A-2002
Romay número 55-A	M-1704
Infante número 107	U-2065
Infanta número 6	A-5660
VEDADO	
Calle 17 entre E y F	F-1110
Avenida de Wilson entre 16 y 18	F-4838
Calle 23 entre 8 y 10	F-1023
Calzada 93	F-1074
Calle J esquina a 23	F-4222
JESUS DEL MONTE Y VIBORA	
Flores y Zapote	I-2730
10 de Octubre número 557	I-2606
10 de Octubre número 280	I-2378
10 de Octubre y Josefina	I-4240
Concepción y Porvenir	I-2306
Santa Catalina y Cortina	I-2086
Pocito y Reyes	Teléfono X-2151
CERRO	
Cerro número 558	No tiene
San Salvador y San Quintín	No tiene
LUYANO	
Calzada de Luyanó número 134	I-3016
Concha 4 entre Villanueva y Luco	I-2909

FELIPE RIVERO Y ALONSO
ABOGADO Y NOTARIO
Se entregan con su legalización Consular las escrituras destinadas al extranjero. Rapidez en el despacho de toda clase de escrituras. Traducción para protocolarlos de documentos en los idiomas inglés y francés.
EDIFICIO:
BANCO COMERCIAL DE CUBA
AGUIAR, 13. Dptos. 710, 11 y 12. Teléfono M-1472.

M.E.C.D. 2016

DIARIO DE LA MARINA

ASSOCIATED PRESS
Esta Asociación es la única que posee el derecho de reproducir las noticias cablegráficas e información local que en este DIARIO se publiquen.

EL EPISCOPADO MEJICANO CONTINUA FIRME EN SUS SANTOS PRINCIPIOS

TERMINANTES DECLARACIONES HECHAS POR EL ARZOBISPO DE MORELIA Y EL OBISPO DE TABASCO, MONS. P. DIAZ

"Como amantes de la tierra natal, desearíamos regresar a ella, y haríamos todo lo necesario para volver, menos el sacrificio del honor y de la dignidad y de los principios inmanentes"

NO HABRA CUARTO CANDIDATO A LA PRESIDENCIA

Los daños causados en los campos petrolíferos de Méjico a causa de un desbordamiento del río Panuco se estiman en seis millones de pesos, arruinando a cinco mil personas

NUEVA YORK, septiembre 28.—(Prensa Aliada).—Hoy se han hecho públicas las siguientes declaraciones de Monseñor Leopoldo Ruiz y Flores, arzobispo de Morelia, México, y Monseñor Pascual Díaz, obispo de Tabasco, México, y secretario del Arzobispado mexicano, acerca de la actitud de los obispos de la República Mexicana que se encuentran en el destierro respecto a su regreso a sus diócesis:

"Con relación a las distintas noticias publicadas por la prensa de los Estados Unidos referentes a que los obispos de México, la mayoría de los cuales se encuentran desterrados, han hecho algunas concesiones con el objeto de que se les permita regresar a sus diócesis, deseamos hacer constar de una manera clara y terminante que los obispos no han hecho concesiones de ninguna clase. Se encuentran como estaban desde el comienzo: firmes en su lucha por el principio de la libertad religiosa y por los derechos de la Iglesia de Cristo a vivir y funcionar como Iglesia.

"Naturalmente, como amantes de la tierra natal deseamos regresar a ella y haríamos todo lo necesario para volver, menos el sacrificio del honor y de la dignidad, ni tampoco de ninguno de los principios que son la seguridad del permanente bienestar".

HOY SE INAUGURA EL TELEFONO INALAMBRICO A WASHINGTON

CIUDAD MEXICO, septiembre 28.—(A. P.)—Los jefes del Poder Ejecutivo de dos Repúblicas americanas inaugurarán mañana el servicio telefónico de larga distancia entre Ciudad México y Washington. El presidente Coolidge establecerá la comunicación desde el edificio de la Unión Panamericana con el presidente Elías Calles.

Los dos presidentes solamente conversarán diplomáticamente, pero el acontecimiento marcará otro paso de los grandes progresos que en los últimos años han hecho las comunicaciones internacionales. La conversación presidencial comenzará a las cinco y media de la tarde.

Al mismo tiempo, los hilos telefónicos llevarán desde Washington hasta uno de los salones del Palacio Nacional de Ciudad México los sones marciales del Himno Mexicano (Ciña, ¡oh, Patria!, tus sienes de oliva) que será tocado en Washington por una banda militar, y después, en reciprocidad, una banda mexicana tocará el Himno de los Estados Uniños (Star Spangled Banner) para que lo escuchen el presidente Coolidge y un grupo de invitados.

La American Telephone y Telegraph Company ha extendido trescientas invitaciones, suministrando a todos los que asistan al acto auriculares telefónicos para que escuchen la conversación de los presidentes.

Después de que Mr. Coolidge y el general Calles hayan hablado, el ministro interino de Asuntos Extranjeros de México, señor Jenaro Estrada, conversará con el secretario de Estado norteamericano, interino, Wilbur J. Carra, y a seguida, el embajador mexicano en Washington, señor Téllez, conversará con Arthur Schoenfeld, encargado de Negocios de los Estados Unidos en Ciudad México.

Walter F. Gifford, presidente de la American Telephone y Telegraph Company, inaugurará el programa con un breve discurso sobre la evolución de la telefonía de larga distancia. El doctor Leo S. Rowe, director de la Unión Pan Americana, hará las conexiones para los oradores.

NO HABRA CUARTO CANDIDATO A LA PRESIDENCIA DE MEXICO

CIUDAD MEXICO, septiembre 28.—(S. R.)— Tanto en los círculos que defienden la candidatura del general Gómez para la Presidencia de la República como donde se lleva la del general Serrano como bandera, se ha negado rotundamente la versión de que ambos grupos tratan de llegar a un acuerdo y designar otro candidato para ponerlo frente al general Obregón, que tiene actualmente todas las probabilidades de éxito. Dicen ambos centros que tal versión procede de las mismas filas obregonistas.

LA MUERTE DEL ESTUDIANTE CAPDEVILA

CIUDAD MEXICO, septiembre 28.—(S. R.)—El diputado por el Estado de Potosí Gonzalo Santos, ha llegado a esta capital para presentarse ante el juez del Distrito Segundo que entiende de la causa por el asesinato del estudiante Fernando Capdevila, del que aparece como autor. Los compañeros del infortunado joven se han dirigido por medio de una circular a todos los abogados mexicanos pidiéndole que no acepten la representación de Gonzalo Santos, para que tenga que designar a uno que lo defienda de oficio.

También ha llegado desde San Luis Potosí la dama causante del suceso.

MEXICO PAGA SU DEUDA A LOS BANQUEROS NORTE-AMERICANOS

CIUDAD MEXICO, septiembre 28.—(S. R.)— El Gobierno, por medio del Banco de México, ha girado a la orden del Comité Internacional de Banqueros de Nueva York $603.281, que corresponden situarse a cuenta de intereses de la deuda exterior mexicana y por los conceptos de impuestos sobre el petróleo y sobre la importación.

DESENTERRANDO EL ASESINATO DE CARRANZA

CIUDAD MEXICO, septiembre 28.—(S. R.)—El general Obregón, refutando las acusaciones que acaba de lanzarle el general Cándido Aguilar sobre su culpabilidad en el alevoso asesinato del presidente Carranza, dice que la verdad de los hechos consta en las páginas de la historia y que los culpables ya han purgado su crimen, sin que pueda borrarse lo escrito para consignar incertidumbres, aunque así convenga ahora a sus enemigos.

MUERE UN HJIO DEL EX PRESIDENTE DE LA BARRA

CIUDAD MEXICO, septiembre 28.—(A. P.)—Julio de León de la Barra, de veintiocho años de edad, hijo del ex presidente provisional la Barra, de México, falleció hoy en Lausana, Suiza.

Con este motivo, se recuerda el fallecimiento, ocurrido el año pasado, de su hermano Francisco, que murió a la misma edad en París, el 22 de octubre, poco antes de su proyectado matrimonio con la hija de los condes de Lenzburg.

ENORMES PERDIDAS EN LOS CAMPOS PETROLEROS DE TAMPICO

CIUDAD MEXICO, septiembre 28.—(A. P.)—Despachos recibidos por el periódico de esta capital "Excelsior", dicen que los daños sufridos por los campos petrolíferos del Norte de Tampico pueden ser de seis millones de pesos, moneda nacional (la mitad en dinero cubano) a causa de un desbordamiento del río Panuco. La inundación ha causado grandes sufrimientos a cinco mil personas, muchas de las cuales pueden quedarse ahora sin hogares.

Las aguas han forzado la suspensión de los trabajos de perforación de pozos y otros en la zona de Panuco. Todos los transportes están desorganizados. Los obreros de los campos petrolíferos y los habitantes de las aldeas se han visto obligados a abandonar los terrenos anegados por las aguas, refugiándose en los lugares altos.

La "CROM" Mejicana se declara abiertamente contra las ideas del protestantismo que se trata de entronizar en el pais

DECLARA QUE EL PROTESTANTISMO ES UN PRETEXTO USADO CON FINES CAPITALISTICOS E IMPERIALISTAS

"Sepa el protestantismo de una vez para siempre que nos negamos a abrirle las puertas de Méjico.—Esa fría religión no echará jamás raices en el cálido corazón de los descendientes de los españoles y de los indios",—dijo Vicente Lombardo

LA PRENSA DE MEJICO PRESTA SU APOYO A LA "CROM"

"No hay duda de que la religión, la lengua, la raza son factores que constituyen la nacionalidad y sólo en el oscuro cerebro de un jacobino puede caber la posibilidad de eliminar la primera"

MEXICO, Septiembre 6. La CROM ha determinado poner freno al Gobierno de Calles en sus esfuerzos para sustituir con el Protestantismo el Catolicismo en este país.

En la octava convención anual de la CROM, que comenzó el 24 de Agosto, se tomaron los siguientes acuerdos, que fueron como el primer cañonazo en són de guerra, disparado contra la política evidente del Gobierno:

"La octava Convención regular general de la CROM aprueba las gestiones del Comité Central para independizar económicamente el país. La Convención resuelve además que la CROM debe consagrar sus energías a proteger las características distintivas de la nación mexicana, defendiéndola contra extrañas tendencias imperialistas que procuran introducir entre nosotros sus doctrinas, disfrazadas de enseñanzas culturales e intelectuales, amenazando así destruir nuestra misma naturaleza, juntamente con los caracteres distintivos de nuestro pueblo.

El Comité Centra lde la CROM le manda delinear un programa de acción para ejecutar lo precedente, de modo que tengan feliz éxito los esfuerzos de la organización."

La presentación de éste ocasionó fuertes discusiones. En el curso del debate se dijo claramente que se está introduciendo subrepticiamente el Protestantismo en el pueblo mexicano como pretexto para fines imperialistas y capitalistas.

PROTESTA VIBRANTE

"Sepa el Protestantismo de una vez para siempre, dijo Vicente Lombardo Toledano, Secretario del Comité de Educación, que nosotros nos negamos a abrirle las puertas de México. No aceptamos un programa que se nos ha traído, disfrazado de amor. Esa religión es fría. No puede echar jamás raíces en el cálido corazón de los descendientes de los españoles y de los indios."

"Con respecto a nuestra liberación moral, a la regeneración espiritual de nuestra nación, continuó, sostenemos que debe ponerse fin a un movimiento que aparentemente con la protección de nuestro Gobierno está buscando el modo de introducirnos la civilización del Norte, que es inferior a nuestras Escuelas, la alta y la profesional, rebajando los sistemas de educación, y que amenaza con desmoralizar y con llevar al caos el trabajo de las Escuelas primarias, a pesar de la oposición unánime del magisterio que no ha tenido parte en esta empresa, y cuya opinión no ha sido consultada a tiempo."

Después de declarar "que México es una nación católica por tradición", añadió el Secretario:

"Puede ser verdad, como se dice, que el clero católico de México está poniendo en ejecución un programa formulado en Roma, un programa de conquista, al cual se ha consagrado la Iglesia desde que adquirió el poder temporal; pero es igualmente cierto que ese programa, al pretenderse que se aplique en México es un programa mejicano. Puede procurar atacarlo todo, su victoria puede impedir la liberación de los trabajadores e impedir el desenvolvimiento de la industria; pero no busca transformar nuestro ser y destruir nuestra naturaleza mexicana."

"El protestante, por el contrario, no nos roba nuestras posesiones materiales, a lo menos de una vez, aparenta siempre no desear estos bienes, y en ésto puede ser mejor que el cura católico pero nos roba nuestra naturaleza espiritual, nuestra ilimitada fe en el bien y en el mal, nuestro amor a la virtud y nuestro odio al vicio. En apariencia nos equilibra, purifica nuestras costumbres, refrena nuestra imaginación y disciplina nuestras energías; pero en realidad nos envilece, destruye nuestra naturaleza, nos hace hipócritas de corazón, nos reduce a una mediocridad intelectual, y sobre todo, al hacernos odiar nuestros defectos como mexicanos, nos lleva a mirar con vehemencia, aunque inconscientemente, la tierra de los sajones que tienen sus ojos sobre nosotros, y ésta es en realidad la meta hacia la cual es llevado astuta y diestramente el Protestantismo por el imperialismo capitalístico... El Protestantismo no combate al clérigo católico, porque el protestante acepta nuestra resolución: el protestantismo combate a los clérigos católicos para sustituirlos en la conquista material, y ésto no para su provecho, sino para provecho del capitalismo yankee, cuyo esclavo es, de quien recibe su vida, y por el cual crece y prospera.

COMBATIRA A LOS PROTESTANTES

Ricardo Treviño, Secretario General de la CROM, hablando en apoyo del acuerdo, declaró:

"El Comité Central de la CROM combatirá a los protestantes, porque eso está de conformidad con el programa del acuerdo. El Protestantismo no está trabajando en el verdadero campo de la religión, sino en campo político, y sus agentes, especialmente los que vienen de los Estados Unidos, están procurando hacer ver que las actividades anticlericales de la revolución son en realidad un apoyo dado por el Gobierno y un trabajo organizado para las Iglesias protestantes."

"Los hombres del Gobierno y de fuera del Gobierno, que se esfuerzan en dar un carácter religioso a esta campaña, mienten y están trabajando contra los más caros intereses del país. Los obispos y arzobispos declaran que nuetro Gobierno está ayudando al protestantismo, y los protestantes mejicanos que dicen ésto son tan traidores como los católicos que conspiran contra nuestras instituciones. El Comité ha sido informado de que los agentes de varias sectas religiosas están trabajando entre los obreros, desarrollando su propaganda religiosa, y ésta es una obra tan deplorable como la del sacerdote católico."

Tranquilino Torres dijo que en su opinión la resolución no fué bastante radical. Cree que debe hacerse algo rápidamente para acabar con la propaganda protestante, que está recibiendo ayuda de algunos miembros del Gobierno de México. Llamó la atención sobre el hecho de que la Constitución prohibe absolutamente a los miembros de una religión hacer tal propaganda, mientras desempeñan un cargo público, y añadió:

"Hay en nuestras escuelas maestros que son obispos protestantes."

Presentó una enmienda llamando la atención al Presidente de la República para que inmediatamente deje cesantes "a los maestros protestantes que dirigen escuelas en México".

Lombardo Toledano habló diciendo:

"No sólo el Protestantismo, sino también otros movimientos de naturaleza espiritual se están esforzando por destruir la naturaleza de nuestro país, para despojarnos de las características de nuestra personalidad. Dicen que el Gobierno, la CROM y el pueblo son prtestantes... Las Logias masónicas empezaron este trabajo, cuando llegó de los Estados Unidos el primer diplomático, Ministro Mr. Joel P. Poinseth. Pero la naturaleza de nuestros antepasados españoles e indios les imposibilitó el triunfo. Hoy el Protestantismo procura sacar ventajas de este conflicto que en el fondo es ecnómico y político. Nosotros levantamos nuestra voz de protesta contra el Protestantismo; nosotros no somos protestantes; no aceptamos su programa disfrazado de amor. El Sindicalismo triunfa. El tiempo de la Logia ha pasado. La Masonería es un anacronismo..."

Llamó la atención acerca de la ayuda del Gobierno a la propaganda protestante en su discurso Moisés Saenz, Sub-secretario de Educación Primaria, en el Instituto de Ciencias Políticas en Williamstown. Se cita a Saenz diciendo que el Protestantismo representa la interpretación que más necesita México; la cristianización del servicio social de una vida bien ordenada, de una simple conciencia y la educación de las masas" que está destinada a ser la fuerza dominante en México.

El Dr. José M. Puig Cassaurace, Secretario de Educación Pública, en una carta a "Excelsior", negó que fuese intención de su departamento importar una religión nueva.

El señor Saenz, en un telegrama a "Excelsior", dice:

"En verdad yo discutí la **desiderabilidad** de un cambio de religión para México, pero ni creí, ni dije que el cambio había d econsistir en reemplazar el catolicismo con el protestantismo".

Sin embargo, causó mucha sensación en la prensa mexicana, y "Excelsior", el diario más autorizado de la República, en un artículo definido, demuestra que eso importa poco o nada en las negativas de los señores Saenz y Cassaurance:

"No puede decirse que el señor Saenz hablase como particular" —dice "Excelsior—. "El señor Saenz habló como representante del Departamento del cual es alto empleado. Habló como alto empleado del Gobierno. Para él proponer la adopción del Protestantismo como regla de conducta e implantarlo en las escuelas, porque servirá con el trascurso del tiempo, quizás después del lapso de siglos, para formar una clase media que no tenemos ahora, es por lo menos decir una grosera indiscreción. Así como el Estado no tiene derecho para establecer o abolir una religión, los representantes del Estado no tienen derecho para defender, negar, poner como modelo, o condenar como útil una religión.

DECAE LA PROPAGANDA PROTESTANTE

"La predicación del protestantismo no progresa en México. Lo confirma la experiencia de sesenta años, durante los cuales no puede negar el Protestantismo que ha tenido el apoyo oficial. Los protestantes en México pueden en verdad decir que siempre han sido la clase privilegiada, la clase oficial; su religión ha sido la del Estado, desde los tiempos de Juárez."

"Con estupenda franqueza concedió Matías Romero que él estaba en favor de adoptar una religión para el Estado: la religión de la reforma. Por esta convicción vendió por una bagatela al Obispo Reilly la Iglesia de San Francisco, cuna de la civilización mexicana... y menos se pagó por el Convento de San Francisco, vendido a Blether, Metodista".

El mismo dice que el regalo que Juárez y él hicieran a los protestantes, les fué de gran ayuda, porque más tarde pudieron revender los edificios a los católicos por $100,000.

"Ha estado trabajando en México desde 1870".

Diecinueve sociedades de misiones de nacionalidad inglesa y americana. Han empleado 87 misioneros ordenados, 12 médicos, 30 predicadores seglares, 174 mujeres, la mayor parte americanas, pues solo aparecen seis nombres ingleses. Las iglesias abiertas al culto en ese período suman 331; los mejicanos bautizados, 25,946, y los afiliados de todos los sexos y condiciones, bautizados y no bautizados, alcanzan a 92,156. "El último censo demuestra que en México hay 13.694,507 católicos. El número de bautizados protestantes es un medio o un uno por ciento de la población católica, y el total de prosélitos menos de 1 y medio por ciento.

"Pocos días ha dió en esta ciudad una conferencia sobre política internacional el doctor Samuel Guy e Inman. Es hombre de mucha influencia entre los protestantes, y dijo sin vacilación que hasta Septiembre de 1922 la predicación había sido un fracaso."

LA PRENSA APOYA A LA CROM

"El Universal", comentando en un artículo de fondo la sesión de la CROM, dice: "La acción de la CROM se basa en dos hechos: Primero: un empleado público, el Subsecretario de Educación, mientras desempeña una misión en los Estados Unidos, afirmó en una conferencia en Williamstown que en México se ha formado una clase media protestante destinada a ser la fuerza de la nación y a salvar el país.

Segundo: las influencias pedagógicas que nos vienen, no de sobresalientes centros educacionales en los Estados Unidos, sino de pequeños centros de mediocridad en el Sur, que han invadido nuestras escuelas".

"No hay duda de que la religión, la lengua, la raza son factores que constituyen la nacionalidad, solo en el oscuro cerebro de un jacobino puede caber la posibilidad de eliminar la primera.

"A pesar de las pretensiones del señor Saenz, el protestantismo no ha tocado en su menor grado la fuerte fe de los corazones mexicanos heredada por una larguísima tradición. El grupo de convertidos a quien jactanciosamente se refiere Saenz, es insignificante. Sus miembros, ni por su cultura, ni por su significación social, ni por ningún otro capítulo, ofrecen esperanzas de poder ser los salvadores de México. Nunca irá a ellos nuestro país en busca de salvación.

Una tradición de cuatro siglos no se desarraiga tan fácilmente para dar lugar a una doctrina exótica. Los mejicanos no cambian su religión como se cambia de camisa.—Traducido del "The Tablet" de Brooklyn, sábado, septiembre 10 de 1927.

Muere en una casa deshabitada el hermano de Henry Ford

DETROIT, septiembre 28 (A. P.)—Víctima de un padecimiento del corazón, John Ford, rico corredor de fincas y hermano de Henry Ford, falleció anoche en una casa de campo deshabitada, en el pueblo de Fordson. El cadáver, acostado en una cama que dejó en la casa el último inquilino, fué hallado poco antes de las seis de esta mañana por la policía de Fordson y por Robert W. Ford, quienes comenzaron a buscar a John así que se dieron cuenta de que tardaba en llegar a su casa procedente del Ayuntamiento de aquel pueblo, del cual es presidente.

La casa en cuestión, comprada recientemente por Mr. Ford, se encuentra a poca distancia de su residencia y se cree que John había ido a ella para inspeccionarla, cuando le sorprendió la muerte.

Charles T. Earle, médico forense, que examinó el cadáver, y el médico personal de Mr. Ford, Dr. A. L. Sherwood, convinieron en que la muerte se debía a una afección cardíaca. El cadáver no ofrece ninguna señal de violencia.

Mr. Ford gozaba gran preeminencia en el pueblo, y se encontraba identificado con los asuntos del Estado.

Como socio de una firma de corredores de fincas, logró adquirir una fortuna. Hasta hace diez años sólo poseía una granja de diez acres de tierra y se dedicaba a la industria de la leche.

CIEN HABITANTES DE UNA ALDEA BLOQUEADOS POR LA INUNDACION

VIENA, Austria, Septiembre 28.—(A. P.)—Cerca de cien habitantes de la pequeña población de Ruggell, en el distrito de Litchtenstein, están aislados en sus casas, pidiendo auxilios en vano, porque la furiosa corriente que los asedia impide que los botes se aproximen a su refugio. Se dice que al mismo tiempo las casas en que esos infelices están amontonados corren peligro de desplomarse, porque sus cimientos se han debilitado por el continuo embate del agua.

El Gobierno suizo ha enviado tropas en un tren especial, pero hasta ahora sus esfuerzos han sido inútiles.

LOS RESULTADOS DE LA ASAMBLEA DE LA LIGA, EN GENERAL, SE CONSIDERAN MUY SATISFACTORIOS EN ALEMANIA

Alemania sabía de antemano que la controversia sobre Danzig y Polonia, la más interesante para ella de todas las del programa, no habría de ser resuelta por la Asamblea y sí por el Consejo

EN EL CONSEJO DE LA LIGA DARA ALEMANIA SU BATALLA

Se ha firmado en Roma un convenio italo-alemán por el cual se reglamentan varias cuestiones derivadas de los artículos 296 y 297 del tratado de Versalles sobre reclamaciones

BERLIN, septiembre 28.—(Agencia Duems)—Los resultados de las sesiones de la Asamblea de la Liga de las Naciones que acaba de terminar se consideran aquí, hablando en términos generales, como bastante satisfactorios, aunque ninguno de los acuerdos tomados tiene trascendencia, en sentir de la opinión.

Alemania sabía de antemano que la controversia entre Danzig y Polonia, la cuestión que más le interesaba entre las que figuraban en el programa, no habría de ser resuelta por la Asamblea, ya que se ha formado una verdadera tradición según la cual los problemas difíciles e intrigados se dejan encomendados al Consejo.

Por consiguiente, será en el seno del Consejo en donde Alemania librará la batalla para hacer respetar los derechos de Danzig y habiendo sido aplazado por de pronto el asunto, mediante el acuerdo de la Asamblea de que vuelva a someterse al Alto Comisionado de la Liga en Danzig, no constituye ya algo de inmediata y urgente resolución, sino que el Gobierno alemán tendrá tiempo para preparar su acción.

Más sensible que este aplazamiento, por cuestiones de principios, según el "Taegliche Rundschau", resultta que no se haya solucionado la controversia rumano-húngara, pues la negativa del Gobierno de Bucarest para que dicha controversia, en que va de por medio nada menos que el cumplimiento de los propios tratados de paz en relación con los derechos de una minoría étnica, sea resuelta por la Comisión de Arbitraje, hace de este asunto una cuestión de muchísima importancia para el prestigio de la Liga.

El mismo periódico califica como único acontecimiento saliente la derrota de Bélgica al presentar su candidatura para ser reelecta como miembro no permanente del Consejo. A su juicio, esto tiene alguna importancia como indicador de que los países pequeños han hecho un loable esfuerzo para hacer valer su influencia al lado de las potencias; pero, por lo demás, no es nada que pueda llegar a producir efectos en la política internacional, ni aún en la actitud del Consejo de la Liga, frente a los grandes problemas europeos. En este asunto particular, Alemania siguió la conducta que debía seguir: Votó a favor de Bélgica, no por ir contra la República de Cuba, rival del Reino de los Belgas en esta votación, sino por ser fiel a la política que se ha trazado con respecto a los que fueron sus beligerantes enemigos en la Gran Guerra y en consonancia a los intereses generales que defiende. Por Cuba votaron los delegados de las naciones hispano-americanas que natural y lógicamente desde su punto de vista quieren tener fuerza en el Consejo de la Liga de las Naciones y los países nórdicos que, en principio, están en contra de que un Estado permanezca por tiempo indefinido en un puesto no permanente, porque tal cosa desvirtúa ese carácter precisamente, como ha sucedido con la propia Bélgica, que es un miembro del Consejo de la institución de Ginebra desde que ésta se constituyó.

Según se dice en una nota de carácter semioficial, publicada hoy por la prensa, la delegación alemana no ha trabajado con tenacidad para que los problemas pendientes, tanto referentes a Alemania como a otros países, fueran resueltos con apego al verdadero espíritu de equidad que debe informar las decisiones de la Liga, y, si no se ha logrado debido a que la política internacional europea es en la actutalidad casi tan complicada como antes de la guerra mundial, no puede recaer ninguna responsabilidad sobre los delegados alemanes, cuya actuación debe calificarse de atinada por todos conceptos.

LOS MANDATOS COLONIALES Y LA ACTITUD DE ALEMANIA EN LA LIGA

BERLIN, septiembre 28.—(Agencia Duems).—El "Manchester Guardian", periódico de la ciudad inglesa de aquel nombre ataca enérgicamente las nuevas tentativas que, dice, se han venido haciendo en Ginebra para limitar todavía más las facultades y la autoridad de la Comisión de Mandatos de la Liga de las Naciones, coincidiendo esta acción con el otorgamiento de voz y voto en dicha comisión a Alemania.

El periódico de referencia opina que si los ultranacionalistas ingleses y franceses logran su propósito, la ventaja que creía Alemania haber obtenido con su ingreso en la comisión resultaría ilusoria. En cambio el éxito germánico tendría que redundar en perjuicio de las relaciones anglo-alemanas y franco-alemanas.

Recuerda a continuación el editorialista que en el Pacto de la Liga de las Naciones se estableció el principio de que los territorios cedidos por los vencidos a los vencedores no serían considerados por éstos como propiedad particular, y hace resaltar que ya es tiempo de que se haga valer debidamente ese principio, del que ni Inglaterra ni Francia han hecho caso hasta la fecha, en su afán de considerar las antiguas colonias alemanas simplemente como colonias propias, es decir, botín de guerra.

La opinión alemana es que si el principio mencionado, que tanto prometía para la eliminación definitiva de las peligrosas controversias entre las naciones por asuntos coloniales, resultare también letra muerta, nadie podrá tener en lo futuro la menor confianza en la Liga de las Naciones.

ITALIA Y SUS DIFERENCIAS CON ALEMANIA

BERLIN, septiembre 28, (Agencia Duems)—Se ha firmado en Roma un convenio italo-alemán en virtud del cual quedan reglamentadas varias cuestiones derivadas de los artículos 296 y 297 del Tratado de Versalles.

Particularmente, se solucionan más de cincuenta mil reclamaciones pendientes de particulares alemanes por medio de una suma global. Además devuelve Italia a los alemanes, sus propiedades no liquidadas antes del quince de mayo del presente año, con excepción de algunas pocas que se enumeran en el convenio.

A aquellos propietarios alemanes que readquirieron sus bienes del Gobierno italiano se les condonan los pagos que no hayan hecho hasta el citado quince de mayo del año actual.

CARLOS DUEMS HA MUERTO

El correo nos trae la noticia de haber fallecido en Berlín el 18 del actual, después de larga y penosa enfermedad, soportada con entereza y paciencia, el señor Carlos Duems, fundador de los servicios de informaciones conocidos con el nombre de "Agencia Duems".

Con la muerte del señor Carlos Duems, ha desaparecido un gran patriota y un amigo leal de los periódicos, pues se había propuesto como misión principal difundir desinteresadamente, mediante los servicios de prensa de la agencia que lleva su nombre, datos exactos sobre Alemania en el extranjero, presentando imparcialmente las posibilidades que ofrece su nación para el comercio mundial.

Tan cara era esta labor al señor Duems, que al sentirse atacado de la enfermedad que lo llevara a la tumba, tomó todas las medidas necesarias para que aún en el caso de un desenlace fatal, como desgraciadamente ocurrió, siguiera llevándose a cabo con la misma eficacia, al igual que los demás servicios de la agencia que había fundado, organizado y hecho progresar con tanto tesón y cariño.

El DIARIO DE LA MARINA, que acoge en sus páginas las veraces y valiosas informaciones de la Agencia Duems, tiene todos los respetos para la memoria del fundador de la misma, asociándose al duelo de ésta y de la familia del finado.

LOS CAMPESINOS RUSOS NO DAN DINERO AL SOVIET

MOSCU, septiembre 28.—(S. R.)—Los campesinos rusos se han negado a suscribir el impuesto interior que en forma de asignación forzosa pretendió llevar a cabo el Soviet.

HOTEL
ALAMAC
Broadway esquina a calle 71, New York
EL HOTEL PREDILECTO DE LOS CUBANOS Y DE LOS HISPANOS EN GENERAL
Es modernísimo, elegante, económico, a prueba de fuego, y está en el corazón de Nueva York cerca de todas partes.
Su "chic hispano" es insuperable e inconfundible.
Y quién no se deleitó con la magnífica Orquesta del Alamac, intérprete de nuestros clásicos danzones?
Los precios del Alamac, al alcance de todos, son los siguientes:
Cuarto sencillo para 1, $4.50. Para 2 personas: $6. Cuarto doble, para 1 o 2, $8. Por mes, $150.
TODOS CON BAÑO Y DUCHA
Departamento de sala, un cuarto y baño y ducha, desde $200 al mes.
Hay también departamentos con 3 o 4 alcobas, además de la sala y con 3 baños, a precios de verano.
Cocina moderna y criolla bajo la experta dirección de un excelente cocinero español.
Intérpretes y sirvientes de habla española.
Atención especial a la clientela hispana.
VA VD. A EUROPA
Diríjase antes a la OPEN ROAD TRAVEL SERVICE, oficinas en el Hotel Alamac; son representantes autorizados de las principales Compañías Navieras. La Open Road Travel Service, le facilita el medio de hacer su viaje cómodo; hacen sus reservaciones en el barco que deseen, atienden al vise de sus pasaportes, trasbordo de equipajes, etc., etc. Su larga experiencia y relaciones con las compañías de vapores, hace que la Open Road sea un factor importante al pensar usted viajar. Los precios de pasajes son EXACTAMENTE los que rigen en las Compañías de Vapores, siendo todo el servicio de la OPEN ROAD COMPLETAMENTE GRATIS. Oficinas en Londres y París.
Dirección a:
ANTONIO AGUERO
GERENTE HISPANO LAZ-MANAGEMENT

PRESIDENTES
Y
GENER GRAND LUXE
LOS MEJORES Y MAS LUJOSOS CIGARROS DE CUBA PIDALOS EN TODAS PARTES

PROPIETARIOS
NO PERMITAN QUE SUS INQUILINOS SE MUDEN POR FALTA DE AGUA
Vean el plan de venta a plazos de la
BOMBA "PRAT"
MONTE 2 GARCIA Y GARCIA PRADO 23

Lo ha hecho suyo
La buena sociedad habanera ha hecho de UN AMOR EN VENECIA—esencia, jabón y polvos—su perfume predilecto. Ensaye con los polvos, si es que ya no los usa, y su cutis tomará la suavidad de la seda. Son finos y pegan bien.
TE QUIERO.— Bolero para canto y piano. Lo acabamos de editar según letra del Soneto que obtuvo el primer premio en nuestro reciente Concurso de UN AMOR EN VENECIA. Escríbanos al Apartado 2005 dándonos su nombre, apellido y domicilio, y se lo enviaremos gratis.
PERFUMERIA CRUSELLAS. — HABANA
FABRICANTES DEL LEGITIMO JABON "HIEL DE VACA" DESDE HACE 60 AÑOS. EL CUTIS DE ESAS HERMOSAS CUBANAS "CINCUENTONAS" ACREDITAN SU BONDAD.

"PARISINA"
La revista más "chic" que se edita en idioma castellano,
Acaba de recibirse el
El Décimo Tercer Cuaderno
Resumen de este número:
Editorial.—"Contagios", por León Pacheco. "Los Conferencistas en los Estados Unidos", por C. D. de Battemberg "Vida Parisiense", "Una Revolución inminente en la indumentaria masculina", por E. Gómez Carrillo.—"Lo que he visto en Longchamp y Auteuil", por Oswaldo Larreta. "En el mundo de la costura" (crónica de las modas femeninas), por Therese Clemenceau.—"Cómicos de Teatros".
Este número, como los anteriores, viene pletórico de bellas fotografías de damas de la sociedad cubana y personalidades de nuestro país.
Suscripción anual . . . $5.00
Ejemplar . . . . . $.50
Agencia General:
Marta Abreu núm. 11 (Amargura). Telf. A-9885

M.E.C.D. 2016

DIARIO DE LA MARINA

FUNDADO EN 1832.
DIRIGIDO HASTA 1919 POR DON NICOLAS RIVERO Y MUÑIZ
DIRECTOR: JOSE IGNACIO RIVERO Y ALONSO.

Editado por la Compañía DIARIO DE LA MARINA, (S. A.) cuyo programa consiste "en la defensa de los intereses generales y permanentes de la Nación cubana, de los especiales de la colonia española establecida en la misma y de la unión y armonía entre los diversos elementos que conviven en el país".—Art. 1o. de los Estatutos.

Presidente: Conde del Rivero.
Secretario: Manuel Abril y Ochoa. Tesorero: Joaquín Pina.
Administrador: José Sobrino y González.

OFICINAS:
Habana. . . . . Prado, 103.
Nueva York. . . Broadway at 71 st St.
Madrid. . . . . Ave. de Pi y Margall 11.
París. . . . . 61 Boulevard Hausmann.

PRECIOS DE SUSCRIPCION

HABANA		PROVINCIAS		EXTRANJERO	
1 mes	$ 1.60	1 mes	$ 1.70	1 año	$21.00
3 id.	„ 4.80	3 id.	„ 5.00	6 meses	"11.00
6 id.	„ 9.00	6 id.	„ 9.50	3 id.	" 6.00
1 año	"18.00	1 año	„19.00		

SUSCRIPCION DOMINICAL
Sólo para el extranjero
(Países comprendidos en la Unión Postal)
6 meses. . . . . $ 4.20
1 año. . . . . $ 8.40
(Países no comprendidos en la Unión Postal)
6 meses. . . . . $ 5.00
1 año. $10.00
Esta suscripción sólo da derecho al número de los domingos.

TELEFONOS:

Quejas de Suscriptores.	M-8404	Repórters.	M-1934
Anuncios Económicos.	A-3856	Deportes.	M-4339
Anuncios Administración.	A-5334	Secretaría de la Empresa.	M-7714
Anuncios de suscriptores.	M-4115	Secretaría de la Dirección.	M-9783
Id. id. id.	M-3378	Fotógrafo	M-6844
Redacción.	A-0301	Imprenta.	M-9665

PASEO DE MARTI 103. APARTADO 1010. CABLE: DIARIO. HABANA
MIEMBRO DECANO EN CUBA DE "THE ASSOCIATED PRESS"

EDITORIALES

LA SITUACION INTERNACIONAL DE CUBA

"He recorrido más de quince mil millas sobre el mar, que significa tanto como haber dado la vuelta al mundo—dijo el doctor Sánchez de Bustamante, a su llegada a nuestra capital y dirigiéndose al Jefe del Estado—, y sólo puedo decirle, sintetizando, que en todas partes no he oído hablar más que bien de usted y de Cuba". Estas expresiones, dichas por quien las pronunció, entrañan positivamente una trascendencia superior a la de un simple cumplido protocolario o un halago a nuestro amor propio colectivo. Ellas reflejan la conquista de un valor positivo en el concepto internacional y reafirman esta verdad: Cuba, país pequeño y recién surgido a la vida nacional, gana en simpatías y crédito que engendran afectos y respeto.

La abrumadora mayoría de votos que propició la elección de Cuba para ocupar un puesto en el Consejo de la Liga de Naciones, es prueba fehaciente de esas simpatías. Cuarenta, de los cuarenta y nueve Estados representados en la Asamblea de Ginebra, sufragaron en favor de nuestro país para ocupar ese puesto honorífico. Ya desde antes de ahora la actuación del doctor Sánchez de Bustamante en el Tribunal de Justicia Internacional de La Haya y en las Conferencias de Versalles y de los doctores Arístides Agüero, Cosme de la Torriente y José Manuel Cortina en la Liga de Naciones, había destacado en Europa la personalidad de Cuba. En la codificación del derecho público, en la mutua ayuda para la resolución de ingentes problemas políticos y sociales, como en conferencias de carácter puramente científico no directamente vinculadas a la acción oficial, nuestros representantes había puesto muy alta su reputación como eficaces colaboradores en los más loables empeños de cooperación internacional. Es, sin embargo, en estos últimos tiempos cuando Cuba atrae sobre sí la atención y el afectuoso aprecio de las naciones europeas, con señaladas pruebas de alta estimación.

Por lo que a nuestra América respecta, las relaciones entre Cuba y las naciones hermanas se desarrollan en un ambiente de cordialidad con raigambres más hondas que las de las usuales cortesías diplomáticas. Las expresiones protocolares que hablan de estrechar vínculos, tienen, en el caso de nuestras relaciones interamericanas, una valorización real. Y es que entre las naciones de nuestra América el determinismo histórico impone en sus relaciones normas peculiares a una solidaridad cimentada en ingentes afinidades y comunes intereses. A fortalecer esos vínculos propende actualmente el viaje que en misión especial realiza el señor Manuel Márquez Sterling al través de la América del Sur, el que con igual carácter efectúan los señores Carbonell y Morales Coello en las Antillas vecinas y Centro América, respectivamente, y el que en breve emprenderá una misión cubana a Venezuela y Colombia. Como resultado de la misión encomendada al señor Márquez Sterling, y con tanto celo desempeñada por nuestro verdaderamente ilustre compatriota, además de las grandes demostraciones de afecto tributadas a Cuba en la persona de su representantes, se tiene la seguridad de que dos naciones suramericanas que no estuvieron representadas en la Quinta Conferencia Panamericana — Perú y Bolivia—se harán representar en la próxima Conferencia que se reunirá en la Habana. Un hecho análogo ocurrirá con respecto a México, que recientemente nos ha dado muestras de alta estimación al elevar a la categoría de Embajada su representación diplomática en nuestro país, nación que también estará representada en la Sexta Conferencia Panamericana.

El anuncio de que el Presidente Coolidge se propone visitar la Habana en la fecha inaugural de esa Conferencia, es de una significación trascendentalísima. Pregona, en primer término, una realidad no por sobradamente conocida menos digna de ser destacada: la de que jamás, en el transcurso de nuestra vida nacional, han sido tan sinceramente cordiales las relaciones entre los Estados Unidos y Cuba, ni tan intensas las demostraciones de aprecio por parte de la gran república hacia nuestro país. Y es también nuncio feliz de que el panamericanismo pueda recobrar su característica original, aquella que le imprimió la sagacidad de Mr. Blaine, cuando en 1889, al celebrarse la Primera Conferencia Panamericana, los delegados de nuestra América fueron recibidos en Washington con tales muestras de cordialidad y amistad sincera que en los pueblos del Nuevo Mundo se desvaneció el temor a las ansias expansivas del Coloso del Norte, surgiendo la confianza en una asociación de naciones iguales ante la ley, sin medir su potencialidad. Si la anunciada visita del Presidente Coolidge se realiza y si de la Sexta Conferencia Panamericana se obtiene el susodicho resultado, cabría a Cuba el legítimo orgullo de desempeñar el papel de lazo de unión entre las dos Américas que le señala su posición geográfica, y cuyo éxito sería celebrado como un triunfo de la solidaridad continental.

Para que nada falte en este concierto de amistosas voluntades en torno a la personalidad de Cuba en la vida internacional, la reciente visita de dos buques de la armada japonesa a nuestro puerto y la amable invitación del jefe de la escuadrilla para que un buque de nuestra armada visitase el Japón, vienen a confirmar que también en el lejano Imperio del Sol Naciente despierta simpatías nuestro país. Distinciones y cortesías en el orden de las relaciones puramente diplomáticas, vinculaciones que se estrechan y afectos que se robustecen en el orden de las recíprocas correspondencias con naciones afines, y ventajas conquistadas o en perspectivas de conquista en el orden de las relaciones mercantiles, colocan a Cuba en estos momentos como punto convergente de la simpatía, el interés o la curiosidad mundiales. Disfrutamos—como acertadamente dijo el doctor Bustamante, recordando una jocosa anécdota a continuación de las expresiones que sirven de tema a estas notas—de "una buena reputación". Y esta conquista en el concepto internacional, tanto o más valiosa que los honores, distinciones y cortesías, porque es señal de confianza en la capacidad cubana que eleva nuestro crédito a un nivel envidiable, es uno de los más preciados galardones que en justicia corresponden al actual Gobierno. Cuba, bajo la administración del General Machado, gana en simpatías y acrecienta su crédito, equiparándose a esas naciones pequeñas que como Bélgica, Suiza, Holanda y Dinamarca inspiran respeto, merced a la sagaz previsión y honesta cordura de sus gobernantes.

CARTAS DE ALEMANIA

¿QUE NECESITA EL ESCRITOR?

(De nuestro corresponsal.)

Muchas, muchas cosas necesita el escritor. Necesita, desde luego, tener talento y, en particular, necesita tener dones de escritor. Necesita poseer además gran sensibilidad, aguda percepción y un buen caudal de simpatía (o de antipatía), si se quiere; en todo caso, de interés hacia sus semejantes. Necesita también, si aspira a revestir de un poco de decoro el cumplimiento de su misión pública, inspirar su obra en un alto sentido de responsabilidad. Y no acaba aquí, ni mucho menos, la enumeración de las cosas que el escritor necesita. Tratar de completar la lista resultaría largo y, seguramente, pesado. Pero no quisiera tampoco interrumpirla sin antes hacer constar, por mi propia cuenta y experiencia personal, a la vez que profesional, que el escritor necesita, como todo el mundo, disponer de un poco de dinero para ir tirando.

Ahora, más concretamente, ¿necesita el escritor para avivar el proceso de creación literaria la ayuda de estímulos artificiales y, en caso afirmativo, qué importancia y eficacia hay que atribuir, entre dichos escritores, poco amigos de excitar artificialmente su fantasía, para los cuales esta pregunta no tiene ningún interés. Muy bien. En este caso: ¿qué importancia concede el escritor al sueño como estimulante natural de su imaginación? Preguntas típicamente veraniegas, con lo cual queremos decir que se trata de preguntas susceptibles de ser contestadas de cualquier manera y siempre de un modo palpitante y ameno. Lo único que hace falta es que el autor de la contestación sea un personaje considerable. En esto—en la caldiad, en el nombre y en la fama de los preguntados que no han tenido suficiente valor personal para dejar sin respuesta las preguntas indiscretas—reside el máximo, y casi el único, interés de las encuestas periodísticas, género de entretenimiento que, como es sabido, prospera frondosamente todos los años durante la estación veraniega. Al llegar el calor los grandes periódicos se encargan por todos los medios de provocar las confesiones y confidencias de los contemporáneos de importancia sobre los más diversos aspectos de su vida pública y privada. La ingeniosidad de los "encuestadores"—¿o por qué no decir, en español, de los inquisidores?—encuentra cada año el modo de reeditar, bajo nuevas formas y pretextos, las mismas indiscreciones. Para interpelar a los escritores alemanes contemporáneos sobre sus hábitos y métodos de trabajo—tema de encuesta que no se distingue, precisamente, por su novedad—un redactor del "Berliner Tageblatt' ha formulado las preguntas más arriba indicadas: ¿necesita usted estímulos artificiales para escribir? ¿Encuentra usted en la vida de sociedad, en el trato con nuevas gentes desconocidas, un estímulo eficaz para su obra?

El éxito cuantitativo de la encuesta del "Berliner Tageblatt' no ha sido muy brillante. Muchos serían, a buen seguro, los escritores preguntados. Los que se han dignado contestar al "inquisidor" han sido tres nada más. Pero si la cantidad es exigua, la calidad, en cambio, es excelente. Los dos hermanos Mann —Enrique y Tomás—y Hermann Stehr, nos dan a conocer su opinión sobre la labor de creación literaria en sus relaciones con el sueño, los estimulantes y el trato social. Difícilmente pueden encontrarse en el panorama actual de la literatura alemana opiniones más valiosas. Los dos hermanos Mann—cada uno en su género, Enrique en sus vastso lienzos y Tomás en sus aguafuertes—son los más perspicaces observadores y los más eminentes pintores de la vida alemana. Hermann Stehr, el gran escritor católico, es un intérprete maravilloso del paisaje y uno de los primeros estilistas de nuestro tiempo. Los tres han escalado con paso lento y seguro—con paso de buen alpinista—las cumbres del arte literario.

Y los tres, aun cuando sean diversos sus motivos y matices, nos dan opiniones coincidentes. Los tres son amigos del sueño, enemigos de los estimulantes y narcóticos de todo género y poco amigos de la vida de sociedad. "Trabajo bien por la mañana—dice Enrique Mann—si he dormido bien durante la noche, y si deseo volver a trabajar por la tarde he de dormir otra vez, aunque sólo sean diez minutos, después de la comida del mediodía. Los estimulantes—me refiero a los de uso corriente, como el tabaco y el alcohol en moderadas cantidades—pueden ser a veces precisos para la concepción, pero son un estorbo para la regularidad y buen rendimiento de la labor diaria. El trato con las personas de carne y hueso resulta las más de las veces un estorbo para quienes, como yo, llevan la cabeza ocupada por una sociedad de seres imaginarios." El segundo de los Mann, Tomás, opina asimismo que las mejores horas para trabajar son las de la mañana, después de haber dormido mucho y bien. Menos riguroso que su hermano respecto a sus semejantes, declara que acude con gusto, de vez en cuando, a fiestas y reuniones, donde se charla y se bebe, pero confiesa que al día siguiente no se encuentra dispuesto para ningún género de trabajo serio. "Los únicos estimulantes que conozco son, durante el trabajo, algún cigarrillo que otro y, a veces, un vaso de leche o un bocadillo de cualquier cosa, y durante el descanso paseos en automóvil descubierto por el campo." Más terminante todavía en su sobriedad y en su retraimiento es Hermann Stehr: "El trato con los hombres—dice—no me sirve de nada. Los estimulantes me estorban. Escribo por las mañanas y, mientras escribo, fumo de vez en cuando. Por las tardes doy largos paseos a pie, solo, completamente solo. Sin la posibilidad de dormir larga y profundamente, que Dios me concede con largueza, mi obra no existiría."

Y entonces el opio, la cocaína, la morfina y el éter, los paraísos artificiales y las voluptuosidades complicadas, que, al decir de algunos, son un estímulo precioso o indispensable para la creación literaria, ¿dónde quedan? En la encuesta del "Berliner Tageblatt" no se habla de ellos para nada. Bien es verdad que los hermanos Mann y Hermann Stehr tienen—ya lo hemos dicho—muchísimo talento.

Eugenio XAMMAR

LA ACTUALIDAD

DE AUSTRALIA A ISLA DE PINOS

Un artículo de Mr. Henry A. Tardent nos habla de la moderna Australia, esa gran isla de Oceanía, descubierta por los marinos de España, Pedro Fernández de Quirós y Luis de Vaez Torres.

Hoy es una perfecta República.

La República Federal de Australia —1890— creación admirable del ilustre político Mr. Parkes.

Ahora...

Los grandes servicios públicos están allí perfectamente organizados, correos, teléfonos, telégrafos, ferrocarriles...; posee una fuerte flota de guerra; su Ejército, muy poderoso, tiene un plan administrativo análogo al de las milicias de Suiza; la población pasa de los seis millones de habitantes; su volumen comercial, antes de ochenta y nueve millones de libras, rebasa hoy los trescientos millones; la riqueza nacional, valuada antaño en novecientos nueve millones de libras esterlinas llega en estos días a tres mil trescientos millones.

Mucha riqueza material. Pero...

La educación pública está minuciosamente atendida: escuelas primarias, secundarias, técnicas, comerciales, agrícolas, industriales y artísticas. Es un pueblo amante del arte; su cielo es puro, la atmósfera es clara, como en Italia y en Grecia... La Melba y Amy Castle, son de este país. Posee pintores ilustres: R. J. Randall, Mme. Ellis Rowan, G. W. Lambert. Sus escultores Bertram Mackeronal, Harold Parker, Mlle. Mayo, son justamente apreciados por la crítica. Hay allí poetas y literatos en fin de alta valía: George Essex Swans, Brumptom Stephens, Gordon, Lawson, Marcus Clark. ¿La ciencia? Por el estilo. Ha producido sabios como los geólogos doctores Skertchley y Jensen; botánicos como Mueller y Maiden, meteorólogos como Archibald Meston; ornitólogos como Gould; entomólogos como Toggart y Tryon.

¿Cuál fué el origen de esta poderosa joven nación?

En 1788 desembarcaron allí —en Botany Bay, paraje a la sazón desierto— setecientos cincuenta y siete penados. Sus guardianes iban bajo el mando del capitán Philip. Otras colonias de reclusos fueron estableciéndose sucesivamente, hasta 1853...

Un gran país ha surgido, sobre la tierra virgen, bajo la acción fecunda de las corrientes de Europa y del Asia.

Nuestro muy ilustre hombre de Estado, el coronel Rogerio Zayas Bazán, hace bien en cuidar con tanto celo, las obras presentes del penal de Isla de Pinos.

Este ejemplo de la Australia lejana tiene para nosotros una fuerza de sugestión profunda...

L. Frau MARSAL.

SOLUCION

—Si se obligara a todos los hombres a ganarse el pan con el sudor de su frente, ¿qué haría usted, señor negociante?
—Les vendería pañuelos.

(De "Le Rire", París)

Hoy hace 414 años que Vasco Núñez de Balboa penetró en las aguas del Mar Pacífico y tomó posesión de ellas en nombre de España

EN REALIDAD EN TODO EL PACIFICO SE CELEBRA EL DIA 17 DE SEPTIEMBRE DE 1513 COMO "EL DIA DE BALBOA", PORQUE EN ESA FECHA VIO POR PRIMERA VEZ, ANTES QUE NADIE, ESE VASTO MAR.

LA UNION PAN-PACIFICA, QUE HA ESTADO REUNIDA ESTE VERANO EN HONOLULU, ISLAS HAWAI, HA CELEBRADO ESE ANIVERSARIO EL 17 DEL CORRIENTE

(Por Tiburcio CASTAÑEDA)

Las aguas de los ríos desbordados vuelven a sus primitivos cauces; y del propio modo la humanidad olvidadiza y a veces hasta descarriada o equivocada hace justicia a sus grandes hombres, olvidando a los intrigantes que quisieron suplantarlos.

No porque los enemigos de ese gran hombre, Vasco Núñez de Balboa, lo hubiesen querido suplantar adjudicándose la gloria del descubrimiento de ese Mar y hasta lograr que el verdugo pusiese en él sus manos, decapitándolo en el patíbulo, por suponer que quería suplantar al Emperador Carlos V, en el mando y posesión de las tierras del Istmo, su gloria es menor.

Y hasta parece que todos los grandes hombres de la Patria española en aquella época, tenían que pasar por el martirio para que su grandeza llenase el mundo; Cristóbal Colón cargado de cadenas en la cárcel de Valladolid; Hernán Cortés esperando como un lacayo en Africa que Carlos V quisiese recibirlo en Audiencia, en España; y Vasco Núñez de Balboa, decapitado en Acla, son tristísimas pruebas que para ser verdaderamente grande y no de relumbrón era preciso pagar con los tormentos y la vida esa grandeza.

Y el nombre de Vasco Núñez de Balboa resonó con auras de triunfo en el Pacífico, no porque la República de los Estados Unidos de Norte América, olvidase el deprimir a España en ese Mar para consentir que se ensalzase su gloria, en un día siquiera, sino porque el 17 de Septiembre de 1913, la Reina Lilino Kalani dió un banquete de 400 cubiertos para honrar la memoria del descubridor del Mar Pacífico.

Desde ese día la Unión Pan-Pacífica y sus Oficinas secundarias en el Pacífico, vienen celebrando la fecha del descubrimiento de ese mar, al que Magallanes llamó Pacífico, al atravesar el estrecho de su nombre por el contraste de sus tranquilas y apacibles olas con las procelosas del Atlántico, que había atravesado antes de penetrar en el estrecho.

La Ciudad de San Francisco de California, y parte de la tierra firme celebraron el día de Balboa en 1915, con un banquete de 500 cubiertos, y el año pasado de 1926, la Cámara de Comercio de la ciudad de los Angeles celebró el aniversario.

La Sociedad Pan-Pacífica de Tokio de la que es Presidente el Príncipe Tokugawa, actual Presidente de la Dieta Imperial Japonesa celebró ese día 17 de Septiembre, y en Pekín, el Primer Ministro Yen dispuso la celebración de esa fecha en las diferentes Provincias de China en que se han fundado esos Clubs Pan-Pacíficos; hoy los hay en Seoul, en Korea, Taihurki, Formosa, Manila, Bangkok y Siam, en que el Príncipe Chandaburi, hermano del Rey es Director de la Unión Pan-Pacífica.

En las Islas Hawai se ha celebrado el descubrimiento de Balboa durante toda la semana última.

¿Sabe alguien que en Cuba se celebre todos los años la fecha del descubrimiento de América por Cristóbal Colón, con grandes Conferencias?

EL DIA PAN-PACIFICO

El 17 de Septiembre de 1513, Vasco Núñez de Balboa, descubrió el Océano Pacífico; y 400 años después se inició el movimiento para hacer de esa fecha el día Pan-Pacífico. En todas las escuelas de todos los países que circundan el Mar Pacífico las Universidades y Escuelas dedican unas horas a conmemorar ese día por medio de discursos o conferencias alegóricas.

Hay que advertir que se ha hecho notar para que no haya confusiones en cuanto a las fechas que el descubrimiento del Pacífico fué el 25 de Septiembre del antiguo Calendario que corresponde al 13 de Septiembre del nuevo.

En pocas palabras pueden condensarse los rasgos de la biografía de Vasco Núñez de Balboa. Trató a los indios con gran dulzura, rectificando así la conducta de alguno de sus predecedores que los maltrataba, atrayéndose Balboa el cariño de esos indios; como descubrió el que él llamó "Mar del Sur", el Pacífico.

Balboa nació en la Provincia de Estremadura, en España, el año 1475, de una familia acomodada, y llegó al Nuevo Mundo, procurando dedicarse al cultivo de los campos. Y como no le fuese bien en el negocio, se escondió en el buque en que Enciso, salió de Santo Domingo en donde estaba Balboa, para ir a Darien, donde desembarcó a Balboa.

Eso pasaba en 1510 y encontró a los emigrantes españoles desconsolados y divididos en bandos, sin un jefe que los guiase. Hasta el mismo Francisco Pizarro se sometió a Balboa y lo ayudó en su labor de reconstrucción; y unidos ambos trataron de reunir a los expedicionarios españoles que estaban desperdigados por el Istmo y viviendo entre los indios.

Balboa tuvo que rectificar la conducta de algunos jefes españoles respecto de los indios.

El Almirante, hijo de Cristóbal Colón envió víveres cuantiosos a Balboa, y la Audiencia de Santo Domingo lo nombró Alcalde Mayor de la Colonia que había creado. Contrajo estrecha amistad con los jefes indios de Coiba, Comogre y Pocorosa.

Escribía al Emperador Carlos V, diciéndole que tenía esperanzas de adquirir propiedades valiosas para la Corona de España; y en una de esas expediciones que hizo con ese objeto buscando oro, subió a un arbol para orientarse y descubrió el mar del Sur.

Y el 29 de Septiembre de 1513 Vasco Núñez de Balboa llevando en la mano, alta, la bandera morada de Castilla penetró en el agua del Pacífico, tomando posesión de ese mar en nombre del Soberano español.

En Acla se propuso construir buques para ir al Imperio de los Incas de que había oido hablar; los construyó y los lanzó al mar en el golfo de San Miguel. Los que temían su poderío lo llevaron del otro lado del Pacífico en el Istmo, lo acusaron de ambiciones contra el Emperador y lo condenaron a muerte cuya sentencia se ejecutó cuando tenía Balboa 42 años.

LA CONFERENCIA PAN-PACIFICA DE HONOLULU

De la plataforma del patíbulo de Acla se ha extendido la gloria inmarcesible de Vasco Núñez de Balboa a la inmensa extensión de los territorios que baña el Mar Pacífico.

La primera Conferencia se celebró en Honolulu, en 1925; ;y en la segunda que ha tenido lugar del 15 al 28 de Julio último, a la que han asistido 128 miembros de China, Japón, Inglaterra, Australia, Canadá y Nueva Zelandia.

Con la mayor franqueza, pero sin hostilidad se trató de asuntos de la más intensa nacionalidad. Frente a frente, en la misma mesa trataron de los asesinatos del "30 de Mayo" en Nanking, ingleses y chinos; y los Americanos y Japoneses se ocuparon del "insul"to de prohibir la inmigración de éstos en los Estados Unidos.

De China había 14 representantes y todos eran ardientes Nacionalistas. Había allí 18 Japoneses, entre los cuales había varios políticos y cuatro profesores de las Universidad Imperial de Tokío. De los Estados Unidos había 44, representando las Iglesias, las Universidades, las profesiones y los negocios.

Todos esos numerosos congresistas se alojaron y comían en la Universidad de Punahou, y todos comían sin formar grupos por Naciones, que estaban prohibidos.

Pero fueron tan importantes los auntos allí tratados, que otro día me ocuparé de ellos y de la gran resonancia de esa Conferencia Pan-Pacífica de Honolulu.

Lea "La explosión del Maine y la guerra de España con los Estados Unidos" (La Moderna Poesía) y se asombrará, como se asombró don Antonio Maura, de los datos desconocidos que contiene.

A TRAVES DE LA VIDA

POR HECTOR DE SAAVEDRA

BEYROUTH

La primera estación después de Rodas, es Larnaca, en la isla de Chipre. Salimos de Italia para entrar en Inglaterra y tratándose de este país no es extraño que el pedazo sea el mejor y el más grande. Chipre que está lleno, como toda esta región, de históricos recuerdos que dejaron a su paso los Cruzados, es además un territorio de grandes recursos. Se cultiva una magnífica papa que compran los ingleses de Inglaterra y da el famoso vino de Chipre que también se beben los ingleses, como se fuman el mejor tabaco de la Vuelta Abajo y apuran el más exquisito Jerez de Andalucía, porque hay "jereses" de todas partes como Champagne de todo el mundo, incluso Cataluña. ¡Felices y afortunados ellos, los ingleses, que se pueden comprar lo mejor y puesto que su dinero les cuesta, nada hay que vituperar y si sentir muy mucho que no se aficionen a nuestra azúcar de caña para vendérsela muy en proporción.

En Chipre no hay muchos ingleses según me han informado y aparte de los empleados del gobierno y de unos cuantos aficionalos al sol, el resto son griegos, algunos cristianos y no pocos musulmanes no difíciles de conocer porque donde quiera que están los primero que levantan es una Mezquita con su correspondiente "minaret" para llamar a la oración cuando llega la hora.

Esta ciudad de Larnaca, que es playa abierta sin puerto, no tiene interés alguno como ciudad moderna y como antigua ya he dicho que queda la huella de los que pasaron en el noble empeño de conquistar los Santos Lugares. Por toda esta costa, no de la isla sino de la Palestina, era el tránsito de aquellas inmensas expediciones que se hacían impulsadas por la fe, las ambiciones y la rapiña muy de aquellos tiempos como de los presentes. Después de cruentas luchas la cuna de Cristo como su Sepulcro quedó en manos de los turcos lo que era una ignominia inexplicable, porque bien podían los cristianos de todo el mundo haber organizado la más formidable de las Cruzadas para reivindicar el reino que fundó Godofredo de Bullon. Pero la dificultad de decidir con quién habría de quedarse el nuevo Estado hizo tal vez, que se prefiriera el turco al francés o el español. Muchos en política proceden de igual modo porque la pasión conduce hasta sufrir el peor de los males con tal que no se beneficie el adversario, aunque sea de la propia familia. En fin, que fué necesario la gran guerra de 1914 para que Inglaterra que tenía la misión de combatir a Turquía por el Asia Menor, avanzara sus tropas al mando del general Alemby y conquistara la Palestina y la ciudad que había sido teatro durante veinte siglos de las crueles contiendas.

Ahora los Santos Lugares son ingleses que creen en Cristo aunque disientan con el Papa; pero no es lo mismo que vivir en poder de los infieles por tolerantes que sean. Ya hablaré de Jerusalén cuando le llegue mi visita.

Por lo pronto el barco levó anclas a las nueve de la noche y hoy a las seis de la mañana ha fondeado en Beyrouth. Mientras vienen las autoridades y visan los pasaportes hay tiempo para escribir esta carta y esperar tranquilamente el desembarco, porque la guerra ha dejado una etiqueta especial que consiste en mirar como enemigos a todos los que vienen a visitarnos.

Beyrouth como es sabido es la ciudad y puerto más importante de la Syria. En el reparto de premios que trajo la guerra le tocó la Syria a la Francia como la Palestina a la Inglaterra. Ambos paises salieron del dominio de la Turquía y viven ahora bajo un "protectorado" que cesará cuando la rana críe pelos y que como Túnez será una colonia francesa.

Y los syrios ¿qué son? —se preguntarán las gentes y tal vez ellos mismos. Entre la Turquía y la Francia no hay que vacilar: tendrán los mismos impuestos pero la última les traerá los cabarets, las coupletistas, el "pourboire" y en fin, lo que constituye la verdadera civilización.

Pero es una triste suerte la de estos pueblos que como los Estados Balkanes están pendientes de lo que el azar de la guerra decida de ellos. Unos desaparecen por completo. otros se convierten en checoslovacos, en rumanos o en italianos y no pocos tienen que aprender a cantar la Marseillaise y el God save the Qeen. ¡Afortunados nosotros que somos cubanos para siempre y que nadie soñara siquiera con atentar a la República única e indivisible!

Beyrouth 6 de Septiembre de 1927

CONTRABANDO HUMANO

Hay que felicitar a Cuba por tener una industria nueva, que está ya floreciente y esto sin necesidad de recargar derecho alguno de importación, ni, como consecuencia, obligar al consumidor nacional a pagar más caro un artículo extranjero.

Esa industria es el contrabando de inmigrantes para los Estados Unidos; el cual ha aumentado tanto que el Secretario del Tesoro estudia el refuerzo del servicio de guarda-costas en las aguas del Sur de la Florida; que es por donde entra ese "matute".

El negocio, según se ha publicado, radica en aquel Estado, tiene buena organización. **Scientific management**; dicen aquí—y dispone de fondos cuantiosos; pero, como toda cabeza de ganado migratorio, ha de desembarcar en Cuba para poder colarse aquí, algún dinero deja en nuestra isla.

A los chinos, los japoneses y los indostanes les cuesta 750 dollars—promedio—el ser introducidos en esta república; y a los griegos y los italianos unos 300. Esta diferencia en el costo se explica porque aquellos asiáticos llevan en la cara su identidad, y son, por lo tanto, difíciles de ocultar a la mirada vigilante—salvo accidente—de la policía americana, mientras que los helenos y los italos no llaman la atención, por ser blancos.

El gobierno de Washington tiene noticia de que se prepara la entrada aquí, por la vía de Cuba, de gran número de rusos. Supongo que se tomará por los contrabandistas la precaución de afeitarles la barba, que suele ser poblada, así por la cantidad de pelo como por lo zoológico. Y, además, que se les bañará y deodorizará. Así no inspirarán sospechas.

A un oficial americano, que estuvo en la guerra mundial, le he oido decir ésto:

—He olido todos los pueblos europeos que tomaron parte en la contienda y el más apestoso era el ruso.

También se ha publicado aquí que en los informes oficiales recibidos por el gobierno americano se dice que algunas autoridades cubanas no siempre cooperan para impedir que "inmigrantes ilegales" salgan de aquel país para los Estados Unidos. No están obligadas a cooperar. La nación que tiene la obligación de impedir el contrabando, sea de mercancías, de italianos o de chinos, no es la que lo envía, si no la que lo recibe. De Gibraltar sale contrabando para España. Si el gobierno de Madrid le pidiese al de Londres que no dejase exportar esas mercancías, no sería complacido.

Será posible que se hable de este asunto en la próxima legislatura del Congreso, cuando se plantee el problema de la inmigración, que, como creo haber dicho en un reciente artículo, ha degenerado en crónico. Será atacada la legislación actual por los que quieren que se admita más gente de la permitida por la ley de cuotas, que limita el número de inmigrantes de cada país. Se pretende que, fuera de cuota, vengan los extranjeros que tengan parientes en los Estados Unidos.

También tomarán la ofensiva los legisladores que representan los intereses de los fabricantes. A éstos les conviene que la inmigración sea copiosa para que abunden los brazos y bajen los jornales.

A esta pretensión se objeta, y con bastante fundamento, que la escasez de braceros estimulará la invención de máquinas para producir lo mismo que hoy con menos operarios o producir mucho más que hoy con el mismo contingente actual.

Y los que han traido la ley vigente, enderezada a conseguir que vengan muchos más nórdicos que mediterráneos, dicen—y también con fundamento—que aún en el caso de que el desarrollo económico fuese más lento, es preferible ésto con una población en que preponderen los elementos deseables—alemanes, británicos y escandinavos—a tener una mayor expansión industrial con una población, en la que haya demasiados griegos, italianos, judíos del Sur de Rusia, etc. lo que se llama la "horda de los indeseables".

Los que así piensan acaso estén equivocados, pero no se les podrá acusar de anteponer un fin interesado al propósito sanamente político, y evitador de futuros males, de darle a este pueblo la mayor homogeneidad posible.

El año pasado, gracias a la ley de cuotas, vinieron 48 mil alemanes, 28 mil irlandeses y 24 mil británicos, números redondos; todos nórdicos, y como tales, calificados de deseables; y no vinieron más que mil italianos, a los cuales se niega la plasticidad necesaria para americanizarse de una manera satisfactoria. Y, así, el régimen de las cuotas va dando los resultados que se esperaban de él.

Otro elemento oposicionista lo ataca por ser su base meramente étnica; y sostiene que la base debiera ser ocupacional; con lo que, cada año, se comenzaría por averiguar cuantos braceros se necesita importar para las industrias fabriles, la agricultura, el servicio doméstico, etc. y luego de fijado el número, se distribuirá entre los países que pueden enviar los trabajadores que más convengan por su raza y otras condiciones.

Este plan es más racional, científico y práctico que el de la actual ley de cuotas; y tendría la ventaja de ser aceptado por el laborismo americano—hoy partidario de las cuotas—porque limitaría la inmigración al número indicado por la demanda de brazos que hubiese en cada ramo del trabajo y no originaría descenso en los jornales.

Antonio ESCOBAR.

Nueva York, Septiembre.

EL CARDENAL REIG, HA MUERTO

Otro apóstol que se va, otro hombre de cerebro excepcional y de corazón magnífico, encendidos entrambos por la fe, que va a recoger de Dios el premio a su tesón y a su virtud.

Son estos tiempos oscuros para los que predican ideales. La savia de la doctrina y la actuación de la Iglesia continúa fecundando obras de sacrificio y de pasión, e informando de espíritu sublime las verdaderas grandezas del mundo contemporáneo. Crece el catolicismo en difusión, en potencia y en arraigo, arrebatando una a una al error, a la barbarie, y muchas veces a la vanidad, que entenebrece las almas, los intelectos de mayor vigor, ansiosos de horizontes y de luz. Pero a la vez, en sociedades viejas, ya picadas de la podre o de la indiferencia o del cansancio, faltas de la radiosa claridad que alumbra las lejanías de las sociedades jóvenes, aumenta el excepticismo, que llega a babear el sentimiento hecho sensualidad y corrupción.

Contra esto luchó el apóstol con toda la potencia de su vida; en ella, no hizo un gesto ni dió un paso que no significara una batalla, y él construyó, levantó, organizó y orientó las mocedades católicas, y las instituciones y los ímpetus llenos de savia católica. El quiso renovar entre nosotros cuanto significaba actividad en el campo de la fe. Y su labor incesante, metódica y tesonera hizo resucitar las energías que ya se malograban en silencio, y fueron infusión de claridad, de confianza y de brío para cuantos opinaban que acaso ya era inútil combatir. La vida de este ilustre Cardenal fué toda el grito divino:

—Hombres de poca fe, ¿por qué teméis?

El coronó a la Virgen de Valencia, Madre de Desamparados, en una formidable apoteosis de devoción y de gloria, de luz y oro; él coronó a la Virgen del Sagrario, bienamada Patrona de Toledo, en un día magnífico de sol; él celebró en Toledo la Imperial, el Congreso Eucarístico grandioso a que asistió palpitante toda el alma del país y que le mereció palabras santas, enchichas de cariño y de entusiasmo del Soberano Pontífice...

Estuvo en la Palestina; representaba a España oficialmente, y se le recibió por todas parte con admiración y afecto. Cuando se paró en Belén, los niños le cercaban y gritaban:

—¡Viva el Cardenal Enrique!

Le gritaban la frase en español y el Cardenal Enrique sonreía con lágrimas en los ojos...!

E intervino en el Congreso Internacional Eucarístico de Chicago, y fué en peregrinación hasta la silla del Papa. Allá pensaba volver; allá pensaba decirle cómo estaba la Iglesia entre nosotros, cómo fructificaban sus esfuerzos, cómo a fuerza de trabajo comenzaba a renacer en las capas más duras españolas el espiritualismo salvador.

Y cuando prepaba el nuevo viaje, le hirió esta enfermedad que ahora le mata, y que cambia de rumbo sus propósito...

Proyectaba ir a Roma y se fué al cielo; pensaba hablar con el Papa, y en vez de hablar con él, habla con Dios!

El Cardenal ha sido periodista, lo mismo que Guisasola. El Cardenal Guisasola nos contaba a nosotros una vez, con intimidad cordial:

—A mí me gusta tanto el periodismo...!

Y también al señor Reig le gustaba el periodismo como arma poderosa de combate, y él fundó varias revistas, y alentó varios periódicos, y organizó varias obras de difusión de doctrina y de siembra de ideas constructoras. Además, escribió libros. Fué toda su actuación apostolado, en el libro, en el periódico, en la cátedra, en el púlpito, en los viajes, en los hechos...

La Ciencia pierde un cerebro, la caridad cristiana un corazón, y España un hombre de fuerza; la Iglesia, todo esto junto: uno de sus apóstoles mayores.

C. Cabal.

ANUNCIESE EN EL "DIARIO DE LA MARINA"

M.E.C.D. 2016

HOY JUGARAN CAPABLANCA Y ALEKHINE LA SEXTA PARTIDA EN BUENOS AIRES

ESTA NOCHE SERA EL MATCH DE HILARIO MARTINEZ Y SID TERRIS EN N. YORK

EN DIEZ ENTRADAS VENCIERON LOS GIGANTES A LOS PHILLIES, CON SCORE APRETADO DE 5 X 4

Conservan aún los muchachos de McGraw una lejana probabilidad de empatar con el Pittsburg en el lugar de honor.—Williams se puso al frente de los jonroneros de la Nacional

ROGERS HORNSBY ANOTO LA DECISIVA

FILADELFIA, septiembre 28. (A. P.) Los Gigantes terminaron hoy su serie con los Phillies obteniendo una decisión 5 a 4 en 10 innings. El triunfo permitió a los Gigantes continuar en la competencia por el pennant con lejana posibilidad de empatar con los líderes.

Cy Williams ganó algún margen sobre Hack Wilson en jonrones, dando el trigésimo con un hombre en base en el sexto, con lo que tiene uno más que el jugador de los Cubs. Leach, de los Phillies, dió un circuito en el quinto.

El Nueva York hizo la carrera decisiva en el décimo cuando Hornsby dió una plancha de hit, fué a segunda con un sacrifice y anotó con un single de Devormer. Benton dejó el box después del sexto inning a favor de Barnes, quien a su vez fué sustituido en el último episodio por Henry, con dos outs y dos en bases. Ferguson pitcheó todo el juego por el Filadelfia.

Score:

NEW YORK

	V.	C.	H.	O.	A.	E.
Mueller lf.	5	0	2	3	0	0
Reese 3b.	5	0	0	0	4	0
Roush cf.	5	1	3	3	0	0
Hornsby 2b.	5	2	2	2	4	0
Terry 1b.	5	1	1	14	1	0
Jackson ss.	4	0	2	3	4	0
Harper rf.	3	0	1	1	0	0
Cummings c.	4	0	2	2	1	0
Mann x.	0	1	0	0	0	0
Devormer c.	1	0	1	0	0	0
Benton p.	0	0	0	2	1	0
Ott xx.	1	0	0	0	0	0
Barnes p.	1	0	0	0	1	0
Henry p.	0	0	0	0	0	0
Totales	39	5	14	30	16	0

x Corrió por Cummings en el 9o.
xx Bateó por Benton en el 7o.

FILADELFIA

	V.	C.	H.	O.	A.	E.
Sand 3b.	5	0	1	1	1	0
Thompson 2b.	5	1	1	3	3	0
Williams rf.	4	1	1	3	2	0
Wrightstone 1b.	5	1	1	12	2	0
Leach lf. cf.	4	1	4	1	0	0
Nixon cf.	3	0	0	2	0	0
Scott z.	1	0	1	0	0	0
Mokan lf.	0	0	0	0	0	0
Jonnard c.	3	0	0	3	0	0
Wilson c.	1	0	0	0	0	0
Cooney ss.	4	0	1	4	4	1
Ferguson p.	3	0	0	1	5	0
Attreau zz.	1	0	0	0	0	0
Hohmann zzz.	0	0	0	0	0	0
Totales	39	4	10	30	17	1

z Bateó por Nixon en el 9o.
zz Bateó por Ferguson en el 10o.
zzz Corrió por Scott en el 9o.

Anotación por entradas:
New York . . 000 100 021 1— 5
Filadelfia . . 000 012 001 0— 4

SUMARIO: Two base hits: Terry, Roush, Jackson. Home runs: Leach, Williams. Base robada: Mueller. Sacrifices: Benton, Harper, Barnes, Jackson. Double plays: Cooney a Thompson a Wrightstone; Williams a Cooney. Quedados en bases: New York 10; Filadelfia 6. Bases por bolas: por Ferguson 2. Struck out: por Benton 2, Ferguson 2. Hits: a Benton 5 en 6 innings; Barnes 5 en 3.2|3 innings; Henry 0 en 1-3 innings. Dead ball: por Barnes (Williams). Pitcher ganador: Barnes. Umpires: Pfirman, Quigley y Wilson. Tiempo: 1:45.

LOS BATAZOS DE EXTRA BASES EN LA SERIE MUNDIAL SON FACTORES DE IMPORTANCIA, ESTIMA HUGGINS

Los campeones de la Liga Americana han dado cien home runs más que los Piratas.—Los Yankees no han disminuído su marcha en las etapas finales

Por ALAN J. GOULD, editor de Sports de The Associated Press

NUEVA YORK, septiembre 28, (AP.) — En opinión del manager Miller Huggins, el batting a larga distancia, uno de los factores del triunfo del New York Yankees en la competencia por el pennant de la Liga Americana, puede decidir la Serie Mundial en su favor.

—Como team, los Piratas pueden tener uno o dos puntos más altos en el batting !— declaró Huggins hoy al discutir las posibilidades del pennant — pero los Yankees siempre tendrán un amplio margen en lo que concierne a total de bases, y batazos de larga distancia.

—No creo que haya mucha diferencia entre Forbes Field y el Yankees Stadium para nuestdos dos cañones de grueso calibre, Babe Ruth y Lou Gehrig. La cerca del left field está a trescientos pies de distancia del plate en los dos terrenos, aunque la del left está algo más cerca — en el parque de los Yankees que en el de los Piratas.

La comparación de los hits de varias bases da razón a Huggins. Yos últimos promedios extra-oficiales muestran que, los Yankees han bateado 31 tubeyes, 24 tribeyes y cien home runs más que los Piratas de Pittsburgh, como lo prueban estas cifras:

	J.	Vb.	C.	H.	2b.	3b.	Hr.	Ave.
Y.	149	5157	938	1581	283	98	152	.307
P.	147	5110	790	1572	252	74	92	.308

Huggins no teme que los Yankees entren faltos de velocidad de ataque en la Serie, especialmente por el hecho de que aquéllos han ganado el pennant de la Americana con suficiente anticipación, sin sufrir la tensión que caracteriza los últimos desafíos de los Piratas, para poder atrapar el gallardete, que aun no tienen seguro.

Los beisboleros de experiencia discuten el pro y el contra de la situación actual de los Yankees, recordando, en su argumentación, cómo el Chicago Cubs ganó el pennant de 1906 con un record total de victorias, para caer después ante los White Sox, que no bateaban nada, en la Serie Mundial.

—Mi gente no ha aflojado lo más mínimo — dice Huggins, hablando de la situación del club — desde que aseguramos el pennant hace dos semanas justas. El team está en condiciones excelentes y mi principal labor por el momento es dar a los lanzadores trabajo suficiente, para que se mantengan listos. El club ha tenido una buena temporada. Y el descanso que tiene ahora, libre del esfuerzo final por el trapo de la Liga, puede ser una de sus grandes ventajas.

—Pero la Serie Mundial es siempre un azar. Como quiera que se la mire, es decir, si los Yankees tienen que dar la batalla con los Cardenales o con los Piratas, la lucha será muy dura. Dicen que tenemos uno de los mejores clubs que haya pisado un parque de base ball, mas eso no nos hace invencibles ni mucho menos. Y en una serie corta de siete desafíos todo puede ocurrir. Si entramos de frente en la Serie y los pitchers responden, será difícil contenernos. Fuera de esto, no quiero hacer predicciones.

Si los Piratas ganan el pennant de la Nacional, los Yankees se irán a Pittburgh el domingo por la noche, para practicar en Forbes Field el lunes y martes, dando así los toques finales a sus preparativos para ganar el Campeonato de 1927.

RESULTADOS DE LOS JUEGOS DE AYER EN LAS GRANDES LIGAS

LIGA NACIONAL

New York 5; Filadelfia 4.
San Luis en Cincinnati (Lluvia).
No había más juegos señalados.

LIGA AMERICANA

Washington 2; Boston 1; (1er. juego)
Washington 6; Boston 4; (2o. juego)
Detroit en Chicago, (lluvia).
Cleveland en San Luis (lluvia).
No había más juegos señalados.

ESTADO DE LOS CLUBS

LIGA NACIONAL

	Pittsburgh	San Luis	New York	Chicago	Cincinnati	Brooklyn	Boston	Filadelfia	Ganados	Average
Pitts.	x	14	11	13	13	14	13	15	93	616
S. L.	8	x	10	11	14	14	15	19	91	603
N. Y.	11	12	x	12	15	11	15	14	90	596
Chi.	9	9	10	x	14	15	15	12	84	556
Cinci.	6	7	7	8	x	11	17	16	72	483
Brook.	8	8	9	7	10	x	10	11	63	420
Bost.	9	7	7	7	5	11	x	11	57	383
Fila.	7	3	7	9	6	11	7	x	50	338
Pdos.	58	60	61	67	77	87	92	98		

LIGA AMERICANA

	New York	Filadelfia	Washington	Detroit	Chicago	Cleveland	San Luis	Boston	Ganados	Average
N. Y.	x	14	11	14	17	12	21	18	107	709
Fila.	8	x	12	13	14	12	16	14	89	593
Was.	8	9	x	11	12	14	11	18	83	553
Det.	8	9	11	x	8	13	14	17	80	537
Chi.	5	8	10	11	x	8	13	11	66	446
Clev.	10	10	8	7	14	x	9	7	65	436
S. L.	1	6	11	8	6	10	x	16	58	292
Bost.	4	5	4	5	11	15	6	x	50	331
Pdos.	44	61	67	69	82	84	90	101		

JUEGOS PARA HOY

LIGA NACIONAL

Filadelfia en Boston.
San Luis en Cincinnati.

LIGA AMERICANA

Washington en New York.
Boston en Filadelfia.
Cleveland en San Luis.
Detroit en Chicago.

Los Rojos del Cinci son los llamados a resolver el pennant

Los Cardenales deben jugar hoy su último juego en la Ciudad Reina

CINCINNATI, septiembre 28. (A. P.—Los Reds del Cincinnati se encontraban esta noche entre dos fuegos.

En un campo se preparan para terminar mañana la serie con los juegos consecutivos perdidos, mien- Cardenales, de la cual llevan dos tras a una cuadra de distancia los Piratas se disponen a obtener victorias el viernes, sábado y domingo

El tercer juego de la serie de los Reds con el San Luis se suspendió por la lluvia después que el segundo tenía ganado dos encuentros seguidos. La lluvia cayó antes de que el sol saliera y continuó cayendo todo el día. El campo no estará en condiciones para el desafío de mañana a menos de que el sol brille desde muy temprano.

PARTAGAS CONTRA EL CREDITO

Se jugará el domingo en vez de hoy, como se anunció

Los directores de los clubs Partagás y El Crédito, en vista del enorme entusiasmo que ha despertado entre los fanáticos el juego de desempate de la serie triangular en opción a la valiosa copa "Dr. López del Valle", que ha de efectuarse entre dichos clubs, han determinado que en vez de llevarse a efecto en la tarde de hoy, como se había acordado, se celebre en la mañana del próximo domingo en el ground almendarino, pudiendo así concurrir a presenciar esa batalla de titanes todos los fanáticos que se encuentren en disposición de hacerlo en un día festivo, ya que si se jugara hoy se le restaría mucho público. El club que gane este match quedará dueño de la famosa copa "Dr. López del Valle".

H. Martínez en la mejor forma para pelear con Terris

El oponente de Hilario se cotiza favorito 7 a 5, pero el español le pondrá las peras a cuarto

SUMMIT, N. J., septiembre 28.—(U. P.)—Hilario Martínez terminó hoy su entrenamiento y se halla en perfectas condiciones para su pelea de mañana por la noche contra Sid Terris.

"Durante más de un mes Terris me ha venido esquivando; pero espere usted a mañana y verá lo que pasa en el estadío de Quensboro".

Aun cuando Terris se cotiza favorito 7 a 5, se asegura que la preponderancia de la opinión en su favor está influenciada principalmente en la circunstancia de ser él un pugilista del Este.

Los que vieron el triunfo fulminante de Martínez sobre Zivic declaran que puede duplicar su actuación frente a Terris, y auguran que en la noche de mañana emergirá como el lógico retador del título que ostenta Sammy Mandell.

Terris también ha terminado su training y se halla asimismo en excelente forma. Espera ganar por knock out, pero parece contentarse con una decisión, según nos manifestó esta tarde.

POR COMPLACER A LOS FANATICOS

N. de la R.—No hemos determinado dar la información de este match por Magna Vox debido a que tendríamos que empezar a dar las noticias a las diez y media de la noche, que es la hora de comenzar el bout en Nueva York, pero de todas maneras si el público se congrega frente a nuestra casa y nos pide la información, como ha hecho otras veces sin haberlo anunciado nosotros, en ese caso complaceremos a los fanáticos.

Esperanzado de sus probabilidades sale Scott para los E. U.

SOUTHAMPTON, Inglaterra, septiembre 28. — (AP). — Phil Scott, el peso completo inglés, salió hoy en el vapor Olympic en dirección a los Estados Unidos, con su manager, Charles Rose, lleno de esperanzas para tomar parte en el Torneo de Eliminación que le permita pelear con Gene Tunney, campeón mundial.

Scott dijo antes de salir que se iba a América perfectamente preparado y listo para pelear con todos, prefiriendo a Jack Dempsey, Jock Sharkey, Tom Heeney y Paulino Uzcudun.

Tratando de la noticia de que Dempsey y Scott pelearán en Londres por cincuenta mil libras, el último dijo que no sabe nada de eso, pero que le gustaría encontrarse con Dempsey en donde los promotores quieran.

HOY EMBARCAN LOS TRIUNFADORES DEL CONCURSO

Hoy, por el vapor "Pastores" de la Flota Blanca, embarcará parte de los ganadores de nuestro Concurso "Serie Mundial"; el resto de los que se van, embarcará el sábado por la Ward Line. Los qué por causas ajenas a su voluntad, no puedan embarcar, la Empresa DIARIO DE LA MARINA les abonará el importe íntegro de su derecho.

ADOLFO LUQUE LLEGA ESTA TARDE POR LA VIA DE LA FLORIDA

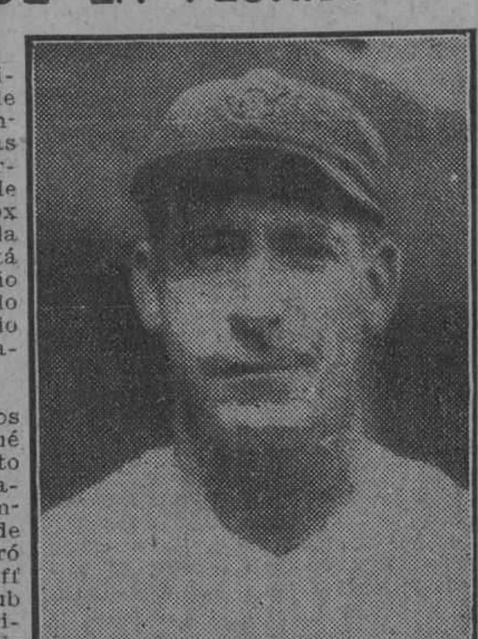

ADOLFO LUQUE

POR la vía de los cayos de la Florida se espera que llegue esta tarde el pitcher cubano del "Querido Cinci", Adolfo Luque, que viene en las mejores condiciones físicas y en verdadera forma de juego, después de una fructífera jornada desde el box de los Reds de la Ciudad Reina en la gran temporada beisbolera que está dejando caer las cortinas. Este año Luque ha ganado 13 juegos y perdido 12, lo que es un magnífico promedio para un lanzador de las ligas mayores.

En la edición de ayer publicamos una extensa información que nos fué cablegrafiada por nuestro hilo directo de la United Press en la que aparecen todos los datos de mayor importancia de la vida artística de Luque, desde que en el 1918 entró a formar parte del pitching staff del Cincinnati, procediendo del club Louisville de la Asociación Americana, hasta estos momentos de salir de Cincinnati y dirigirse de regreso a la Habana. Todo, sin olvidar detalle, ha quedado de una manera perfecta explicado, en lo referente a Luque y su actuación en el base ball organizado, en esa amplísima información que nos fué remitida por una de nuestras agencias cablegráficas de noticias.

Luque se ha hecho cargo de la dirección del club Almendares y sin duda tiene mucho que contar de todo lo que se propone hacer a partir del 8 de octubre próximo. Sabido es que Luque como director de teams de base ball no es partidario de medias tintas, él no es de los que piensa que con jugadores mediocres se pueden ganar los juegos y por ende las series y los campeonatos. Por eso, siguiendo esa manera de pensar, es que Adolfo ha confeccionado un "trabuco" para vestirlo de azul en la próxima temporada profesional; conque ya los habanistas pueden ir preparando el cocimiento de tilo y valerianato para aquietarse los nervios.

Entre dos y tres de la tarde ha de estar atracado a los muelles del Arsenal el barco que trae a Luque, y para asegurar con más precisión la hora del arribo llámese por teléfono a la compañía de vapores, la P. & O. y así se evitará una espera innecesaria o llegar después que cada pasajero se encuentre en su casa haciendo el cuento a la familia.

CAPABLANCA Y ALEKHINE ACUERDAN DECLARAR TABLAS LA 5a. PARTIDA

Los expertos consideran esa partida, que solo llegó al movimiento 41, la más interesante del match

BUENOS AIRES, septiembre 28. (AP.) — La quinta partida del Campeonato Mundial de Ajedrez entre los maestros José Raul Capablanca, campeón actual, y Alejandro Alekhine, que aspira a serlo, y la que se suspendió el martes por la noche, fué declarado tablas al ser reanudada esta noche sin hacer ningún movimiento adicional a la 41.

Cuando los dos maestros tomaron sus asientos ante el tablero hoy por la noche, le tocaba jugar al cubano, el que llevaba las blancas, y entonces el ruso hizo la proposición de declarar las tablas, lo que fué aceptado por Capablanca. Los expertos consideran la quinta partida la más interesante del match, a pesar del hecho de que los dos adversarios han censurado sus propias jugadas, considerándolas deficientes.

La sexta partida comenzará a las siete de la noche del jueves. La situación actual es de una victoria cada uno de los maestros y tres tablas.

Situación en que se encontraba la partida cuando los dos maestros determinaron declararla tablas en el movimiento 41.

Dama Rehusado Gambito

Blancas CAPABLANCA	Negras ALEKHINE
1—P 4 D	P 4 D
2—P 4 A D	P 3 R
3—C D 3 A	C R 3 A
4—A 5 C	C D 2 D
5—P 3 R	P 3 A D
6—P 3 T D	A 2 R
7—C R 3 A	O O
8—4 3 D	P X P
9—A X P	C 4 D
10—A X A	D X A
11—T 1 A D	C X C
12—T X C	P 4 R
13—P X P	C X P
14—C X C	D X C
15—O O	A 3 R
16—A X A	D X A
17—3 T D	D 3 A
18—D 3 C	D 2 R
19—T R 1 D	T D 1 D
20—P 3 T R	T X T
22—D 1 D	D 4 R
23—D 2 D	P 4 T D
24—T 7 D	P 4 C D
25—D 3 A	D X D
26—P X D	T 1 A D
27—R 1 A	R 2 C
28—T 7 T	P 5 T
29—P 4 A D	R 3 A
30—T 5 T	R 3 R
31—R 2 R	P X P
32—T 5 A D	R 3 D
33—T X P 4 A	T 1 T D
34—T 4 D ch	R 3 R
35—R 3 D	P 4 A D
36—T 4 T	P 4 T
37—P 4 C	P X P
38—T X P	R 3 D
39—T 4 A R	P 4 A
40— T4 T	R 4 D
41—R 2 A	T 3 T

Flynn recibe una magnífica tajada

Dempsey le hace entrega de $75.000 por sus servicios y sanos consejos

NUEVA YORK, septiembre 28. — (UP). — Jack Dempsey ha entregado hoy a su manager Leo P. Flynn un cheque por la suma de 75.000 pesos en pago de sus servicios de entrenamiento en las peleas contra Sharkey y Tunney. Esta cantidad representa el 11 y medio por ciento de las utilidades de Dempsey en esos combates, y basado el cálculo en los noventa días que Flynn ha estado asociado al ex-campeón, o lo que es lo mismo un promedio $833.33 por día.

Embarca para Londres Marshall, el campeón americano de Ajedrez

NUEVA YORK, septiembre 28.—(AP). —Frank J. Marshall, campeón de ajedrez de los Estados Unidos, salió anoche a bordo del trasatlántico Mauretania para tomar parte en el Torneo Internacional de Maestros que comienza en Londres el próximo 10 de Octubre.

Doce maestros famosos participarán en 66 partidas, que se celebrarán en los salones del Britsh Empire Club House.

Marshall participará también en el match por cable concertado entre el Manhattan Chess Club, de Nueva York, con el Club de Ajedrez de Londres.

La nadadora Mercedes Gelitz no desiste de cruzar las 21 millas

CABO GRIS NEZ, en Francia, Septiembre 28.—(A. P.)—Siete horas después de haberse lanzado al agua aquí, para cruzar el Canal de la Mancha a nado, empeño en el que ha fracasado ya cinco veces, la mecanógrafa londinense Miss Mercedes Gelitz estaba avanzando, muy fuerte. La noticia fué trasmitida a las 4 y 40 de la tarde del miércoles.

La nadadora se echó al agua en el Cabo Gris Nez, a las 9 y 40 de la mañana, y ya había avanzado quince millas, informando los que la siguen en un remolcador que, aunque las condiciones son buenas, el viento refresca y la mar se está picando.

TORNEO DE TENNIS

BARCELONA, septiembre 28. (A. P.)—En breve se celebrará un torneo internacional de tennis en el que tomarán parte las mejores raquetas de Europa. Asistirán al torneo Cochet y Borotra, los triunfadores en las competencias de la Copa Davis, Kozeluk, de Checoeslovaquia; la señorita Hauss, de Alemania, y otros.

Dícese que jugará esta última un partido de revancha con la señorita Alvarez.

Los Gigantes con su triunfo adelantaron algo de lo perdido

Siguen aventajando dos juegos completos los Piratas a los campeones mundiales

NUEVA YORK, Septiembre 28. — (A. P.) — La lluvia causó una pausa en el litigio por el pennant de la Liga Nacional. Los piratas tuvieron un receso mientras los Cardenales que ocupan el segundo lugar no pudieron jugar en Cincinnati por causa de la lluvia, continuando el margen de dos carreras que los separa. Los Gigantes derrotaron a los Phillies, avanzando medio juego.

El estado de los Clubs es como sigue:

	G.	P.	Ave.	Por jugar
Pittsburgh	93	58	.616	3
St. Louis	91	60	.603	3
New York	90	61	.596	3

Los Gigantes solamente pueden empatar en el primer lugar en el caso de que los Piratas pierdan los 3 juegos que le falan y los Cardenales ganen dos de los 3. Los neoyorkinos tendrían que ganar también los tres desafíos que les quedan.

Si el Pittsburgh ganara dos de los desafíos mientras el San Luis ganase los 3, la situación de los dos clubs sería:

	G.	P.	Ave.
Pittsburgh	95	59	.617
St. Louis	94	60	.610

La película Tunney vs. Dempsey produce arrestos en Frisco

El administrador y siete empleados del teatro Capitolio han sido detenidos

SAN FRANCISCO, septiembre 28. (A. P.) Han sido detenidos el administrador y siete empleados de un teatro de San Francisco. Las autoridades federales les acusan de haber violado la ley de comercio inter-estados, exhibiendo la película de la pelea Tunney-Dempsey en Chicago.

Los arrestos se hicieron de acuerdo con una ley que prohibe transportar películas sobre peleas de un estado a otro. El fiscal del distrito declaró que el gobierno podrá arrestar más tarde a Gene Tunney, Jack Dempsey y a sus managers, para que comparezcan en esta causa.

La detención del administrador y de los empleados se llevó a cabo en los momentos en que aparecía en la pantalla el segundo round de la pelea. Más de 300 personas se hallaban en el teatro a las cuales se les devolvió su dinero, pero no se les permitió ver el resto de la película.

Cullen, negó que existiera violación de la ley. Declaró que la ley de comercio inter estados solamente se refiere al transporte de la película, pero no a su exhibición. Dijo tener entendido que las películas se reproducen de los originales que están en los Angeles y que él había comprado la película a H. Burk, de los Angeles.

Por no defender su título, pierde éste el campeón Hueston

El retador Frank Taberski recibirá también el emblema de diamantes y el sueldo adjunto.

NUEVA YORK, septiembre 28. (A. P.) Thomas Hueston, de Newark, quien ganó el Campeonato de Piña, arrebatándola a Erwin Rudolph, de Chicago, el invierno último, ha cedido el título a Frank Taberski, según anunció hoy la Brunswick Balke-Collender Company.

La empresa dice que de acuerdo con las reglas que rigen el Campeonato y posesión de la Medalla de Diamante, emblema del título, Hueston perdió este al no decir dónde y cuándo defendería su corona contra Taberki, quien le retó. El match habría de celebrarse no después del 11 de octubre, con una quincena anticipada para notificar los detalles del Campeonato.

Taberski, ex-campeón de Schenectady, cobrará las cantidades depositadas por la compañía, así como recibirá el título y el emblema.

Practicaron los Viejos

El terreno de Almendares fué testigo en la tarde de ayer de unas prácticas extrañas al aparecer un montón de reliquias beisboleras a realizar una serie de ejercicios acrobáticos, que a ellos se les antojaron prácticas, con lo que esperan "estar en forma" para el match que tienen anunciado para la tarde del próximo sábado en esos mismos grounds. Pero no crea el lector que todos estaban gotosos e impedidos de realizar movimientos, pues los hay que todavía le dan una lección de batting y fielding a muchos novatos. Existe un gran entusiasmo para presenciar ese juego de matusalenes en el que lanzará la primera bola el secretario dinámico, el doctor Carlos Miguel de Céspedes que "aun la pasa por el home".

PAR DE TRIUNFOS ALCANZARON LOS SENADORES SOBRE LOS RED SOXS DE BILL GARRIGAN, AYER

El joven lanzador Hadley dominó por completo a los guardianes del sótano en el desafío inicial.—En el segundo encuentro saltó como un tapón el renombrado Fred Marberry

DIECIOCHO EXITOS EN 22 JUEGOS

BOSTON, septiembre 28. (A. P.) El Washington terminó su serie de la temporada con los Red Sox ganando ambos juegos de un doubleheader hoy, por scores de 2 a 1 y 6 a 4. Los Senadores ganaron 18 de los 22 juegos con los Red Sox. El pitching de Hadley fué el factor decisivo en el primer juego.

Los Red Sox hicieron todas sus carreras del segundo juego acumulando 5 hits contra Fred Marberry en el cuarto inning. Braxton ocupó el box por los Senadores en el quinto y pitcheó brillantemente, conteniendo al Boston en 2 hits en el resto del desafío.

Score del primer juego:

WASHINGTON

	V.	C.	H.	O.	A.	E.
Rice rf.	5	0	1	0	0	0
Harris 2b.	3	0	1	4	2	0
Ganzel cf.	4	1	1	2	0	1
Goslin lf.	5	0	1	5	0	0
Judge 1b.	4	1	1	8	1	0
Ruel c.	2	0	0	6	1	0
Bluege 3b.	3	0	1	0	1	1
Reeves ss.	4	0	2	1	5	0
Hadley p.	3	0	2	1	3	0
Totales	33	2	10	27	13	2

BOSTON

	V.	C.	H.	O.	A.	E.
Rothrock ss.	4	1	3	4	1	0
Rogell 3b.	3	0	0	3	4	0
Flagstead cf.	3	0	0	2	0	0
Regan 2b.	3	0	0	5	4	0
Tobin lf.	3	0	1	1	0	0
Carlyle rf.	3	0	1	0	1	0
Rollings 1b.	3	0	0	8	1	0
Moore c.	3	0	0	3	1	0
Shaner zz.	1	0	0	0	0	0
Wiltse p.	2	0	1	1	0	0
Myer z.	1	0	0	0	0	0
Harriss p.	0	0	0	0	0	0
Totales	29	1	6	27	12	0

z Bateó por Wiltse en el 7o.
zz Bateó por Moore en el 9o.

Anotación por entradas:
Washington . . 000 100 010— 2
Boston . . . . 000 000 010— 1

SUMARIO: Two base hits: Harris. Three base hits: Carlyle. Bases robadas: Reeves y Tobin. Sacrifices: Ruel, Flagstead, Regan y Carlyle. Double plays: Reeves a Harris; Rogell a Regan a Rollings; Regan a Rollings; Rogell a Rollings. Quedados en bases: Washington 11; Boston 7. Bases por bolas: por Hadley 2; Wiltse 5; Harriss 1. Struck out: por Hadley 5; Wiltse 2; Harriss 1. Hits: a Wiltse 7 en 7 innings; Harriss 3 en 2 innings. Dead ball: por Hadley (Rollings). Wild pitcher: Harris. Pitcher perdedor: Wiltse. Umpires: Dineen, Connolly y Owens. Tiempo: 1:48.

Score del segundo juego:

WASHINGTON

	V.	C.	H.	O.	A.	E.
Rice rf.	4	2	2	1	0	0
Harris 2b.	5	0	0	2	3	0
Ganzel cf.	5	1	3	1	0	0
Goslin lf.	4	1	1	4	0	0
Judge 1b.	4	0	0	8	0	0
Tate c.	5	1	3	7	0	0
Bluege 3b.	4	0	1	2	2	0
Reeves ss.	5	1	2	2	2	0
Marberry p.	2	0	1	0	1	0
Speaker x.	1	0	0	0	0	0
Braxton p.	2	0	1	0	1	0
Totales	41	6	14	27	9	0

x Bateó por Marberry en el 5o.

BOSTON

	V.	C.	H.	O.	A.	E.
Rothrock ss.	4	0	2	3	4	1
Rogell 3b.	5	0	0	0	1	0
Flagstead cf.	3	0	0	9	1	0
Regan 2b.	4	0	0	1	0	1
Carlyle rf.	2	1	1	1	0	0
Shaner rf.	2	0	0	3	0	0
Myer lf.	3	0	1	3	0	0
Rollings 1b.	4	1	1	6	0	0
Hartley c.	4	1	1	1	0	1
McFayden p.	0	0	0	0	0	0
Tobin z.	0	0	0	0	0	0
Russell p.	2	1	1	0	1	0
Eggert zz.	1	0	0	0	0	0
Totales	34	4	7	27	7	3

z Bateó por McFayden en el 3o.
zz Bateó por Russell en el 9o.

Anotación por entradas:
Washington . . 211 100 100— 6
Boston . . . . 000 400 000— 4

SUMARIO: Two base hits: Rice, Ganzel, Reeves. Three base hit: Russell. Bases robadas: Rice, Goslin. Sacrifices: Rice, udge. Quedados en bases: Washington 12; Boston 7. Bases por bolas: por Marberry 3; Braxton 1; McFayden 2. Struck out: por Marberry 1; Braxton 6. Hits: a Marberry 5 en 4; McFayden 6 en 3; Braxton 2 en 5; Russell 8 en 6. Pitcher ganador: Braxton. Pitcher perdedor: McFayden. Umpires: Dineen, Connolly, Owens. Tiempo: 1:55.

LA LUCHA DE 1908 EN LA LIGA NACIONAL FUE AUN SUPERIOR A LA ACTUAL, GANANDO EL CHICAGO

Fred Merklle al no pisar la segunda se inmortalizó y dió lugar al juego de desempate.—Christy Mathewson fué derrotado en el encuentro decisivo

NUEVA YORK, septiembre 28, (AP.) — Faltando poco para que termine la temporada de la Liga Nacional, y sin saberse todavía, a cuatro juegos del final, cuál es el club triunfante, la competencia beisbolera de este año no será más interesante, con serlo ya mucho, que aquella de 1908, cuando el Chicago Cub tuvo que endosarse el pennant mediante una victoria extra sobre el New York Gigantes.

Aquel año la lucha fué tripartita. Los últimos desafíos de la temporada encontraron a los Cubs, los Piratas y los Gigantes a un juego de distancia uno del otro.

Al terminar la temporada, Gigantes y Cubs estaban empatados y los Piratas medio juego detrás. Pero el Chicago Nacional decidió la situación en una repetición del famoso desafío en que Merkle, el inicialista de los Gigantes, no pisó la istermedia en la jugada que había dado la victoria decisiva a los Gigantes.

Ese juego, que se efectuó el 23 de septiembre, fué anulado después de larga controversia, y se le volvió a jugar el 8 de octubre, ganándolo los Cubs, que derrotaron a Christy Mathewson, entonces en su mejor forma.

Orden de arresto se dicta contra Rickard, que está en N. York

Nada tengo que ver con la distribución de las películas afirma el Promotor

SAN FRANCISCO, septiembre 28. (U. P.) Se ha dictado mandamiento de arresto contra Tex Rickard en relación con la exhibición en esta ciudad de la película del match Dempsey-Tunney, a instancias del comisionado de los Estados Unidos Francis Krull.

El Fiscal interino del distrito Eugenio Bennett manifiesta que al reunirse el Gran Jurado considerá el procedimiento a seguir contra Dempsey y Tunney.

Además de esto, fueron detenidos los empleados y directores del Teatro Capitolio, acusados de violar la ley de comercio inter-estados contra el transporte de películas de boxeo.

De Nueva York comunican que al conocer Rickard esta situación se mantuvo impasible, demostrando afectarle muy poco el asunto.

"Mi ropa está limpia—dijo el promotor—en primer lugar nada tengo que ver con la producción y distribución de las películas de boxeo. Además de esto, en mi contrato con la compañía que tomó y distribuye la película de la pelea de boxeo de Chicago, hice constar claramente que en ningún caso debía violarse la ley ni sacarse la película del estado de Illinois. Siendo esto así, no veo la razón por la cual se dispone mi arresto, pero estoy a la disposición de las autoridades por si desean saber algo más.

Madame La Lluvia no permitió el primer juego Toledo-Buffalo

Se espera jugar el viernes dos matchs en Toledo y sábado y domingo en Búffalo

TOLEDO, Estado de Ohio, septiembre 28. — (AP). — La lluvia pospuso hoy el primer juego de la Pequeña Serie Mundial, entre el Toledo, champion de la Asociación Americana, y el Buffalo, que lo es de la Liga Internacional.

Las nubes comenzaron a descargar sobre la tierra al mediodía, y cuando llegó la hora de comenzar el desafío, el diluvio era completo. Vendido todos los asientos reservados y con centenares de personas esperando a pie firme junto a las taquillas para obtener entradas, los Comisionados a cargo de la serie esperaron hasta la una para decidir, al fin, que no se podría jugar.

La Comisión está formada por Mike Sexton, presidente de la Asociación Nacional de Clubs Profesionales de Base Ball; John Conway Toole, presidente de la Liga Internacional; y Thomas J. Hickey, Presidente de la Asociación Americana.

Se espera que para el viernes se puedan jugar los dos desafíos señalados para Toledo, y el sábado y el domingo los de Buffalo, volviendo los teams a Toledo para terminar la serie, que consta de nueve juegos, a ganar cinco.

Los lanzadores para la batalla próximo son Jess Barnes, por el Toledo, y Leo Mangum, por el Buffalo.

M.E.C.D. 2016

HOY COMIENZAN EN EL OLIMPIA LOS CAMPEONATOS DE CANCHA

Los Matusalenes del Base Ball Jugarán en "Almendares Park" la Tarde del Próximo Sábado 1º

TRATEMOS DE ALGO...

Hoy es el santo de los migueles y miguelitos, y también de los "mikes" que son los primeros traducidos al inglés. En el Miramar Yacht Club hay tres fuertes deportistas que llevan nombre tan simpático como artístico. Esto de artístico lo digo por encontrarse las más de las veces el Miguel adosado al Angel, lo que me hace recordar al enorme artista italiano que llena toda una época al realizar con la maravilla de su ingenio obras portentosas, que, de haber florecido en nuestros días se hubiera dedicado al yachting, a la natación, diving o cualquiera otra de las mil ramas gloriosas del sport, con lo que hubiera redondeado su cartel de hombre inmortal.

Pues sí, estos "migueles" yatistas son nada menos que el presidente del Miramar Yacht Club, el vicepresidente, y el más sobresaliente de sus timoneles, tres insumergibles de la náutica amateur, tres cumbres de los sports de agua. El primero es nuestro alcalde, el simpático y popular Mayor de la City, doctor Miguel Mariano Gómez, que Dios guarde muchos años. Es el segundo el activo vicepresidente del club, hombre de leyes, de bien ganada popularidad y de altos prestigios en el mundo social y político, doctor Miguel Angel Aguiar, de quien dicen sus íntimos que es "de los que no se le mueren los cochinitos en la barriga", con lo que quieren significar, en el argot guajiro, que su actividad es siempre ilimitada.

El tercero (vamos por orden de enumeración) resulta ser Miguel de Sena, el bizcaitarra de la playa de Marianao que tantos campeonatos sumó al brillante historial del yachting en poder del Habana Yacht Club, y que después continuó su estupenda labor náutica bajo las sedas del Fortuna Sport Club, hasta aparecer el grupo de entusiastas fundadores del Miramar, donde figura él en primera fila conjuntamente con los hermanos Bibal y Ortega.

Miguel de Sena (Senita) ha alcanzado con los star class de la "Caleta de la leña" triunfos tan señalados como los que alcanzara compitiendo por las copas del Vedado Tennis, Habana Yacht Club y Miramar Yacht Club. Y todas esas victorias las obtuvo sin estar todavía organizado el sport de la vela en el Miramar, solamente su entusiasmo por la náutica, en la que resulta algo extraordinario, lo ha llevado a tan grandes y sonados éxitos. Cuando se escriba la historia de los sports de agua en Cuba, de la que creo ha comenzado a hacer algo Jimmy Beck, pues en estos días lo he visto con muchos papeles y una enorme cartera bajo el brazo, se le ha de dar lugar preferente en la misma a las hazañas de este vizcaíno aplatanado, hombre pequeño de estatura, pero de corazón tan grande como la Manzana de Gómez en lo que toca a entusiasmos, a arrestos no superados en la náutica, a la que ha dado sus más grandes impulsos desde que comenzó a timonear por estas aguas.

Miguel Angel Quevedo (senior), y Miguel Angel Quevedo (junior) propietarios de la magnífica revista semanal "Bohemia", la que dirigen y administran de común acuerdo, ya que, además, y por sobre el nexo del deporte periodístico que los une, son padre e hijo que se quieren entrañablemente, y dos amigos de mi más sincera estimación, a los que me complazco en felicitar a la vez que lo hago con los tres "migueles" miramaristas, las tres cumbres de los deportes náuticos que he mencionado en líneas anteriores de tan buen grado.

Y ya lanzado por el aceitado carril de las felicitaciones, irrumpiendo en el campo de la crónica social (con permiso del impepinable Enrique Fontanills, mi grande y buen amigo) deseo las mayores venturas en el día de hoy, extensivas a otros muchos, a Miguelito Baguer, el atildado cronista de salones, tan correcto y caballeroso siempre, de nuestro estimado colega "Heraldo de Cuba".

No se me alcanza a la memoria en estos momentos que dejo caer los dedos sobre el teclado de la maquinilla de escribir y que tengo a mi vera a Alfredo Benítez, ex-presidente del Lucky, hablándome de tennis, otro Miguel. Haré un esfuerzo más por recordar algún otro buen amigo que se nombre así, tan graciosamente, Miguel... Miguel... Miguelito... Miguel... ¡Ah carramba! (como dice el yatista Mr. Robinson) ya tengo otro, ¡y digo, quien es! nada menos que el doctor Miguel Angel de la Campa, el ilustre subsecretario de Estado, un "As" de la diplomacia cubana, el López del Valle de nuestra Secretaría de Relaciones Exteriores, con lo que queda dicho todo lo que vale y representa el grande y buen amigo de los periodistas, el funcionario intachable e insustituible... Un fuerte apretón de manos, querido doctor, un día muy feliz y que continúen sin interrupción sus brillantísimos éxitos de cancillería.

Guillermo PI

Una derrota más, ¿qué importa al sufrido Roqueñí?

Roldán consumó este nuevo aunque habitual suceso. El torneo Interclubs, camina

NOTICIAS DE BILLAR

Para hacer boca mientras llega el encuentro del lunes próximo entre Romeu Jr. y Jiménez, jugaron anoche Roldán, el violinista insigne y Roqueñi, "el compañero"; y para no destruir la buena marcha normal de los acontecimientos, el periodista fué vencido con score de 40 por 26.

No fué, en realidad, un partido brillante, pues emplearon 94 innings en consumar sus respectivas cifras, pero Roqueñí tiró algunos corridos de los que provocan su voluptuosidad.

Gottardi continúa su cadena de triunfos que "llegó-ttardi", pues de haber comenzado como finaliza sería preciso contar con él a la hora de repartir los premios de la segunda categoría. Anoche se anotó un triunfo sobre el Bambino López, dejándolo en 21 tantos para 30 y por lo general llevó una buena ventaja. Emplearon en esta partida 79 innings.

Para hoy están anunciados dos partidos de relativo interés: Estévez contra Velázquez en la primera categoría y Torrance contra Castellanos en la segunda. Personas bien informadas nos aseguran que Velázquez se retirará del Torneo, que ya se encuentra en sus postrimerías. Nos resistimos a creerlo. El sportsmanship del Campeón Interclubs se opondría a que él abandonase su posición en estas circunstancias. Todos iban a atribuir su retirada al hecho de estarle disputando el sótano a Roqueñí... ¡Suponga Velázquez la serie de temas que daría a Ubago para fabricar sus cuentos!...

Seguramente mañana podremos ofrecer a los lectores de esta sección billarística algunos detalles sobre el Campeonato Interclubs que se avecina. Casi todos los clubs están realizando sus eliminaciones, siendo Neptuno el que primero las inicia. Entre los que aspiran a representar a este Club se encuentra Rodríguez, el magnífico jugador de Camajuaní, que en sus últimos juegos ha actuado admirablemente, demostrando un adelanto estupendo en el juego de los ángulos.

ROJOS Y AZULES

(Por PETER)

Se celebrará el sábado en Almendares Park un match de base ball entre los clubs Habana y Almendares, integrados ambos teams por los mismos players que en épocas más gloriosas para el Emperador de los Sports defendían sus colores.

Están los viejos players que se le cae la baba pensando en el día del sábado, tarde en la que, algunos de ellos, reverdecerán a medias sus laureles. Entre los players que han sido elegidos para formar ambos clubs se encuentran los señores doctor Juan Antiga, Adolfo Luján, Julián Castillo, aquel Bambino de ébano que casi siempre tenía la pelota en los alrededores del anuncio de chocolate que había en la parte lejana del center field en el viejo Almendares Park; Luis Padrón, "El Mulo"; Gonzalo Sánchez, A. de Mesa, M. Alfonso, L. Valdés, Carlos Morán, el famoso antesalista zurdo; Mesa, Domínguez, Romañach, el short fantasma; Arcaño, Valentín González, "Sirique"; Zubillaga, Fuminalla, Augusto Fránquiz, el inconmensurable Strike (Gervasio González), un catcher que superaba a Mike González y que fué quien en una ocasión le puso las peras a cuarto a John McGraw, en un juego de Almendares-New York; José Méndez, "El Diamante Negro", el más grande lanzador cubano que se ha conocido, y el que por sus repetidos triunfos sobre los teams norteamericanos que nos visitaban mereció del Maestro de la Crónica, Víctor Muñoz (q. e. p. d.) los nombres de José Méndez Iñíguez, Colmenar del Valle, Acerico de Tejada y O Terror de os Extrangueiros; Joseito Muñoz, un pitcher que todo era cerebro; "Quico" Magriñat; Armando Cabañas, una segunda base estilo Warfield; Alfredo Cabrera, el popular "Bijirita", que brilló con luz propia en el campo corto y en la defensa de la primera almohadilla; el excéntrico Rafael Almeida, Hellodoro Hidalgo ("Jabuco"), un center field que era un pozo; A. Valdés; el Ty Cobb cubano Armando Marsans, Contreras, Carlos Royer y Cañamer.

Toda esta retahila de ilustres "ancianos" que en nuestra niñez nos dieron días de satisfacción y de tristeza, y a quienes ensalzábamos bandera en mano, cada vez que hacían alguna jugada de mérito, se presentarán en el nuevo Almendares Park y nos harán rememorar escenas muy agradables unas, muy tristes otras, de aquella época en que el fanático concurría al terreno que había junto al Laboratorio Wood, provisto de la bandera con cuyo color simpatizaba.

En ese juego del sábado van a actuar de umpires: doctor Manolo Castellanos, Horacio Alonso, que también es tan viejo como el Templete; Fernando de los Ríos y Mario Martínez Lufriú. Se les va a presentar a Ríos y a Horacio un chance que ni pintado, para desquitarse en parte de los "hierros" que sin querer le han metido Valentín y Quico en los juegos de los Campeonatos de Amateurs. Ya ustedes verán cómo Horacio se va a dar gusto ponchando a "Sirique" y Fernando declarando out en bases a Quico, aunque las pelotas que le pasen al primero sean por el suelo y aunque Quico demuestre una velocidad en las bases como la de aquel left field que se llabama Preston Hill que tantos triunfos dió a los gloriosos Rojos del Habana. (Dediquemos aunque no sea más que este pequeño recuerdo también a uno de aquellos norteamericanos que nos eran tan familiares y de los cuales recordamos en este momento a más del citado al gran Sam Lloyd, "Home Run" Johnson, que disparaba unos cepillos por tercera que perforaban al jardinero de esa ala, y "Chelito" Hagerman, un pitcher gigantesco, que bateaba mucho menos que Petty y a pesar de eso, una tarde que transfirieron al octavo bate para trabajarlo a él, disparó un tubey por encima de la tercera que dejó a los almendaristas en el campo.

El anotador oficial lo será por derecho propio, Antonio Conejo, quien ha prometido hacerlo luciendo el cerquillo famoso aquel con el que vivía orgulloso allá por el año de 1911.

Y ya que estamos desentrañando cosas de épocas mejores, no hemos de olvidar a la mascota del Habana, Camilo Valdés, quien como Romañach, Augusto Fránquiz, Almeida, Marsans, Quico y Valentín parecen haberse ingertado las famosas glándulas.

Hoy no queremos cansar a los lectores y como hay tiempo por el medio de aquí al sábado, ya volveremos a hablar de ese famoso juego y recordaremos algunas escenas que los años no han podido borrar de nuestra mente. Era en aquella época en la que para ver los juegos de base ball, íbamos a pie desde Industria 90, donde entonces vivía, hasta los terrenos del Habana, allá en el Vedado.

Recuerdo que, cuando perdía el Habana, llegaba a mi casa de noche. ¡El camino se me hacía más largo de la cuenta!

Los triunfadores en nuestro gran concurso de Base Ball

Guillermo Hecheverría

Guillermo Echeverría, ocupa el número ocho de los ganadores de nuestro Concurso Serie Mundial. Es cubano por nacimiento y de profesión, comercio. Embarca hoy en el vapor "Pastores" de la Flota Blanca y como no tiene tiempo para despedirse de sus amistades, lo hace por este medio, haciendo constar su agradecimiento a todos aquellos que le prestaron su ayuda en el Concurso, regalándole sus cupones. Refiriéndose al base-ball, Echeverría nos dice:

"Empezó a intersearme el juego de pelota, siendo un muchacho, en circunstancias de encontrarme en San Antonio de los Baños, donde organicé, en unión de varios amigos, el club que llevó ese nombre; a la vez que se formaron las novenas "Fé" y "Ariguanabo", para discutir el trapo del pueblo, allá por el año 1907, si mal no recuerdo. Alternaba las posiciones de pitcher y segunda y era mi compañero inseparable de batería el señor Torres. Aunque esté mal decirlo, cargamos con la victoria, después de luchar muy duro con el "Fé".

Más tarde vine a esta ciudad, era asíduo concurrente a los terrenos de Almendares, y celebraba con verdadero regocijo las victorias del Habana. Anguilla, Padrón, Rogelio Valdés, Ririque, Julián Castillo... No perdí desafío con el Indianápolis; Filadelfia; Detroit, New York, etc. Fuí coleccionador de retratos de los peloteros de los diversos "clubs" de las Ligas Nacional y Americana, de cuyas contiendas estaba al corriente por medio del "Sporting Life".

Y por último, formé parte del Banco Nacional de Cuba, novena integrada, entre otros, por Cabarguita y los hermanos Martínez, desempeñando el pitcher, contra el fuerte team del Colegio "La Salle".

¿Cuál es el Club de sus simpatías? Descartando al Cincinnati y tal vez al Chicago, tengo simpatías por el Pittsburgh.

¿Cuál es el Club que cree ganará la Serie Mundial? Luce ganador championable el Pittsburgh, a pesar de la pujanza del representante de la Liga Americana.

MAYO: 11 7 12 7 1 13 6 23 5 26 9 JUNIO: 2 6 3 7 5 6 5 9 8 12 6 13 6 15 5 17 7 18 7 22 5 23 7 25 7 26 7 27 7 28 6 29 20 5 JULIO: 1 6 2 7 5 5 10 6 11 5 12 8 13 8 14 6 15 7 16 8 18 7 19 6 21 22 6 24 7 26 6 27 7 28 8 29 7 30 7. AGOSTO: 1 5 2 7 3 6 6 7 7 5 11 8 12 5 14 8 14 7 16 7 17 8 19 820 8 21 5 3 5 22 5 24 5 25 7 26 6 27 5 29 6 31 5. SEPTIEMBRE: 8 6 3 8 4 7 5 8 6 7 8 5 9 8 10 7 14 5 12 5 13 8 14 8 15 7 16 5 17 8 18 5 19 5 20 5. TOTAL: 530.

Frontón Habana-Madrid

PELOTEO DE VERANO

Miércoles. Elegante y brillante jornada. Gente bien en los tendidos; gente bien en las canchas; gente bien alborotante en las altas cumbres y gente mejor que bien, muy graciosa, muy bonita y muy pinpante en la gentil ningla de los palcos.

Y un primer partido, de 30 tantos, que salen a pelotear, los blancos, Ochoa Menory Paco, contra los azules, Creus y Labat Mayor. Y que pelotearon bien las dos parejas. Pues si los azules lo ganaron, los blancos demostraron que no son mancos, quedaron en 27.

Nos fuimos de primera quiniela; se la llevaron Paco y Ochoa Menor; la pagaron con veinte pesos, y entramos en el peloteo del segundo, de 30 tantos, que salieron a pelotear, los blancos, Piston y Joaquín, contra los azules, Pascau y Salazar. Lo pelotearon tan bien los blancos que lo ganaron, dejando a los azules en el pelao veinte y nada más.

Nos fuimos de segunda quiniela; se la llevaron Ugalde y Uría; la pagaron con doce pesos, y de un saltito corto entramos en el tercer partido, de 25 tantos, que pelotearon, los blnacos, Guillermo y Buendía, contra los azules, Labat Menor y Uria. Lo empataron en ocho y en nueve. Luego, los dos blancos, apretando duro la tercera, dejaron a los dos azules en el tanto doce.

¡Y van bien!

Nos fuimos de tercera quiniela, que se llevaron Joaquín y Quesada, pagando con doce pesos, y a otra cosa; al tercer partido, que salieron a pelotear, los blancos Epifanio y Florentino, contra los azules, Labat Mayor y Salazar. Peloteando bien las dos parejas lo empatan en tres, cinco y seis. Los azules dominan y cubren como la espuma; hasta ponerse en 19 por 10; pero como donde las dan las toman, tomaron los blancos el mando y mandando a lo de Primo de Rivera ¡zas! lo empataron en 19. Y siguieron metiendo toda la caña y toda la candela y ganaron el partido, dejando a los azules, en el tanto 23.

Fué triste el fracaso azul. Nos fuimos de cuarta quiniela, se la llevaron Piston y Ochoa; la pagaron con pesos, y comenzó la tanda final; el último partido, de 30 tantos, que disputaban, los blancos, Quesada y Ochoa, contra Piston y Mir. Y como Piston juega más que Guisasola y Mir más que Ochoa, el partido dió lo que tenía que dar; que lo ganaron los dos azules haciendo un gran peloteo. Los dos blancos quedaron morenos de dar paraguazos en la decena de cobrar. Se quedaron en 24. Otros que van bien.

D. F.

Programa oficial para la función continua que se celebrará desde las 3 a las 12 p. m. del jueves 29 de Septiembre de 1927.

Primer partido a 30 tantos, con apuestas.

Creus y Buendía, blancos, contra Pascau y Paco, azules.

A sacar del cuadro 13.

AVISO

Teniendo en cuenta el pequeño tamaño de esta Cancha, y para evitar posibles confusiones, s establece la siguiente regla especial.

Toda pelota que despues de salir del frontis, pegue en la pared del rebote y en el piso de la Cancha, volviendo de nuevo a tocar el frontis sin haber sido antes devuelta legalmente por el bando contrario, se contará tanto para el bando que lanzó la pelota, sin que pueda ser devuelta despues de tocar por segunda vez el frontis.

La Empresa.

Primera quiniela de combinación a 6 tantos, con apuestas.

Creus, Pascau, Labat Menor, Ochoa Menor, Guillermo, Guisasola.

Segundo partido a 30 tantos, con apuestas.

Labat Menor y Ugalde, blancos, contra Ochoa Menor y Joaquín, azules.

A sacar del cuadro 11 1-2.

Segunda quiniela de combinación a 6 tantos con apuestas.

Uria, Joaquín, Florentino, Piston, Salazar, Epifanio.

Tercer partido amateurs a 30 tantos, sin apuestas.

Cuarto partido amateurs a 30 tantos, sin apuestas.

Quinto partido a 25 tantos, con apuestas.

Pascau y Epifanio, blancos, contra Guillermo y Florentino, azules.

A sacar del cuadro 13 1-2 y 13.

Tercera quiniela de combinación a 6 tantos con apuestas.

Labat Mayor, Paco, Guisasola, Buendía, Joaquín, Uria.

Sexto partido, a 30 tantos con apuestas.

Guisasola y Salazar, blancos, contra Piston y Ochoa, azules.

A sacar del cuadro 13.

Cuarta quiniela de combinación a 6 tantos, con apuestas.

Piston, Mir, Epifanio, Ugalde, Ochoa, Gárate.

Séptimo partido a 30 tantos, con apuestas.

Labat Mayor y Gárate, blancos, contra Uria y Mir, azules.

A sacar del cuadro 14 y 13.

Precios de las localidades.

Entrada general sin derecho a asiento reservado, pero pudiendo ocupar cualquiera que no esté vendido, $1.20

Asiento de Cancha reservado desde las 3 a las 12 p.m. $0.40

Palcos sin entradas, $3.00

Entrada General, $0.30

Delantero de Grada reservado desde las 3 a las 12 p. m. $0.20

NOTAS.— No se dan contraseñas para salir del local.

De acuerdo con el reglamento de espectáculos, la Empresa se reserva el derecho de modificar los partidos anunciados. Si por cualquier motivo se suspendiese el primer partido una vez jugados los primeros 15 tantos no habrá derecho a la devolución del importe de la localidad.

La Empresa se reserva el derecho de negar la entrada al local, a toda persona que no guarde la compostura debida, o realice apuestas sobre el resultado final de las quinielas, sin obtener los boletos en las taquillas destinadas a su venta.

Un viejo score que hace historia en el base ball local

El día que José Mendez dejó en cero hits, cero carreras al club Birmingham, de la L. del Sur

Como recuerdo a otros tiempos pasados de nuestro base ball profesional, publicamos hoy este interesantísimo score del juego celebrado en Almendares Park, el 20 de Octubre de 1913, en el que José Méndez, el famoso "Diamante Negro" dejó sin hits ni carreras al club Birmingham, en ese año campeón de la Liga del Sur de los Estados Unidos.

La hazaña de Méndez fué muy comentada por los fanáticos y especialmente por Víctor Muñoz, que le consideró desde entonces el mejor pitcher de nuestra liga profesional.

Véase a continuación el score de ese match, donde podrá observarse el trabajo de Méndez, así como la ayuda que le prestaron Armando Marsans, Torriente, Cabrera, Romañach y otros grandes jugadores.

BIRMINGHAM

	V.	C.	H.	O.	A.	E.
Marcan, 2b.	4	0	0	4	1	0
Carrroll, rf.	3	0	0	1	0	0
McDonald 3b.	3	0	0	3	0	0
Kniseley, cf.	3	0	0	3	0	0
McBride lf.	3	0	0	3	1	0
McGilvray 1b.	3	0	0	6	0	0
Mayer, c.	3	0	0	2	0	0
Ellam ss.	3	0	0	1	7	0
Hogg p.	3	0	0	1	1	0
Totales.	28	0	0	24	13	0

ALMENDARES

	V.	C.	H.	O.	A.	E.
Marsans, lf.	3	2	2	2	0	0
Hidalgo cf.	3	1	1	4	0	0
Cueto 3b.	2	0	1	0	3	0
Torrientes rf.	4	1	2	0	0	0
González c.	4	0	0	5	0	0
Campos 2b	4	0	1	1	2	0
Cabrera 1b.	4	0	1	13	0	0
Romañach ss.	4	0	2	2	3	1
Méndez p.	3	0	0	0	2	0
Totales.	31	4	10	27	10	1

Anotación por entradas

Birmingham . . . . 000 000 000—0
Almendares. . . . 300 000 010—4

Sumario

Two bases hits: Cabrera. Stolen Bases: Marsans 2, Hidalgo. Cueto, Torriente. Sacrifice hit: Hidalgo.

Double play: McDonald a Mc Gilvray. Struck outs: Por Hogg 1, por Méndez 3. Bases por bolas por Hogg 2 por Méndez 0. Dead ball: Por Hogg 1, por Méndez 0. Umpires: Gutiérrez y Utrera.

Tiempo: 1 hora y 20 minutos. Score: A. Conejo.

Boxeo en Miramar

Habrá el sábado un excelente programa de boxeo semi-prosional comenzando a las nueve de la noche.

El sábado próximo, el Jardín Miramar seguramente se verá abarrotado a juzgar por el entusiasmo existente entre los fanáticos por presenciar otra de las magníficas peleas que ha venido sosteniendo Ramoncito Gómez con cuanto adversario se le ha podido ofrecer, pues este zurdito dice, y creemos que es sincero en su apreciación, que vengan todos, porque a ninguno le tiene miedo, aunque reconoce que su adversario del sábado, Mario Kid Sánchez, es cosa seria con que no se puede bromear. Por su parte, Kid Sánchez, conocedor del calibre de su adversario, está preparado para ofrecer la mejor pelea de su vida, pues sabe bien lo que significa para él un triunfo sobre Gómez, quien hasta ahora ha sido el agraciado con el laudo de los jueces y referee en todas sus contiendas anteriores.

El semi final también será un bout importante. Todos conocen a Enrique Quintana, que tiene mucho parecido con el sistema de pelea de Ramoncito Gómez. Este se enfrentará con su antiguo adversario Kill Sullivan. Estos dos muchachos, dejaron en suspenso su pelea hace varias semanas en el Jardín Miramar y el sábado se proponen reanudarla y cualquiera de los dos puede ganar, porque los dos son buenos boxeadores y siempre pelean con propósito de ganar por knoc out.

Los cuatro preliminares entre David Romero vs. Ignacio García; Hilario Martínez vs. Bill Delaney, Ben Ponteau vs. Kid Alejo y Ricardo Castellón vs. Alcibiades Ortega, todos a cuatro rounds, son también de primera categoría. Algunos de los muchachos que tomarán parte en ellos hacen su primera aparición en Miramar el sábado, pero otros, como Ben Ponteau, quien contenderá con Kid Alejo, ya son conocidos de los concurrentes a Miramar y saben que estos muchachos pelean de campana a campana. Este será uno de los preliminares que indudablemente dejará altamente satisfechos a los espectadores y los otros también, por lo bien casados y lo buenos que son como boxeadores, desempeñarán un papel importante en la función del sábado.

Nos encargan los promotores que recordemos a los fanáticos que la primera fila del ring por sus cuatro lados está constituída por sillas numeradas cuyo precio es de $1.50. Las demás sillas de la planta baja son de a $1; los palcos con cinco entradas a $10 y las sillas numeradas de los balcones a $1.50. Los fanáticos que deseen hacer sus reservaciones pueden dirigirse por teléfono al número M-7677, o personalmente a Obrapía número 49, que son las oficinas del Latin American Sporting Club.

Esta noche se inauguran brillantemente los campeonatos de cancha del Olimpia Sporting Club

COMO EPILOGO SE BAILARA EN LA HERMOSA TERRAZA

PARTE SUPERIOR.—Los entusiastas players del Olimpia Sporting Club que esta noche comienzan a jugar el Campeonato de pelota a punta de cesta.—INFERIOR.—Players del Olimpia Sporting Club que inaugurarán esta noche en su cancha el Campeonato de Squash

Esta noche darán comienzo en la espléndida cancha del Olimpia los campeonatos de hand ball, squash y pelota a punta de cesta.

La animación es extraordinaria y los contendientes se encuentran en perfectas condiciones.

El primer partido comenzará a las nueve de la noche, siendo de hand ball, a veinticinco tantos, entre J. Rodríguez y J. M. Fernández, contra C. Alvarez y A. Armestó.

El match inaugural de squash estará a cargo de M. Villa y O. García versus P. Palicio y J. Gómez.

Y el de jai-alai se enfrentarán Gastón y Castro contra Pereira y González.

Como epílogo de estos partidos, la orquesta de Ricardo Martínez amenizará un selecto programa bailable.

Fiesta de socios y por invitación. Que resultará animadísima.

He aquí la lista de los jugadores inscriptos:

Hand ball: J. Rodríguez; C. Alvarez; J. R. Arias; M. Alvarez; J. Iglesias; J. Badía; J. M. Fernández; A. Armestó; J. Gómez; F. Betancourt; A. Rodríguez y H. Gómez.

Squash: M. R. Villa; P. Palicio; J. Patiño; G. Turbiano; G. de Vélez; O. García; J. Gómez; J. Galcerán; M. González y R. Menéndez.

Jai-Alai: G. de Vélez; J. Pereira; S. Brey; M. Sánchez; F. Zenoz; J. Castro; C. González; J. Galcerán; R. García y J. Soroa.

Tennis en Australia

SYDNEY, Australia, septiembre 28. —(AP). — Un team australiano competirá por la Copa Davis el año próximo, según decidió hoy la Asociación de Lawn Tennis de Australia, la que también proyecta enviar un team femenino al Africa del Sur e Inglaterra, regresando por la vía de los Estados Unidos.

Radio en la Mundial

CHICAGO, septiembre 28. — (A. P). — Hoy se dió permiso por el Comisionado Landis a la Columbia Cham y a la National Broadcasting para trasmitir por radio los juegos de la Serie Mundial de Base Ball, señalados para el 5 de octubre.

CAMPEONATO DE HAND BALL EN LA CANCHA PILAR

Entusiasmo inusitado es el que existe entre los asociados de la Decana de las sociedades cubanas, "El Pilar", por presenciar los partidos, con que ha de inaugurarse el próximo campeonato de Hand-Ball el domingo 2 de Octubre, a la una de la tarde.

Para que dicha fiesta resulte aun más lucida los delegados de dicho sport han contratado al "Sexteto Cubano" para que mientras se celebren dichos partidos, distrangan a las concurrencia con sus sones más en boga.

Después de terminada dicha inauguración ha de comenzar una Matinée bailable cuyo programa será confeciconado por la orquesta Cartaya.

Venció Happy Times en el rico Eastern Shore, de $20.000 de premio

NUEVA YORK, septiembre 28. — A(P). —El caballo Happy Times, montado po rel jockey Pascuma, ganó hoy el famoso Earstern Shore Handicap, con veinte mil pesos de premios y cuotas, para caballos de dos años y seis furlongs de distancia. La carrera fué la principal del programa del día en el Hipódromo de Havre de Grace.

Reigh Count quedó en segundo lugar, y Excalibur en tercero. El tiempo del ganador para la distancia fué de un minuto 12 segundos y dos quintos.

Asistirá Mr. Fisher

HARRUSBURG, septiembre 28.—(AP). — Si el Pittsburgh Piratas triunfa en la lucha por el pennant de la Liga Nacional, el Gobernador de Pennsylvania, Mr. Fisher, asistirá al juego inaugural en aquella ciudad, según se anunció hoy.

El Gobernador es un fanático del base ball y ha seguido con atención los triunfos y reveses de los Piratas durante años.

Comisión Atlética Universitaria

Foot ball y Basket ball

Se cita por este medio a los atletas universitarios que practican los deportes de basket ball y foot ball, para que se sirvan concurrir el día 1 del presente mes a las cinco de la tarde, al Stadium de eta Universidad, a fin de dar comienzo a las prácticas de ambos deportes.—Raúl S. Ramírez, Delegado.

Volvió a triunfar el May Be, teniendo dos éxitos sumados

OYSTER BAY, Estado de Nueva York, septiembre 28. — (AP). —May Be, el balandro sueco de la clase de Seis Metros ganó hoy la cuarta regata de la Serie por la Copa de Oro escandinava, estando ahora delante de los otros dos supervivientes de ocho naciones competidoras, pues ha triunfado en dos competencias, por una el balandro finlandés Merenneito y otra el noruego Noreg.

May Be cubrió el recorrido de doce millas en 52 segundos menos que el Noreg, que terminó segundo.

Absuelto Stribbling

OMAHA, en Nebraska, septiembre 28. — (AP). — W. L. Stribbling y Leo Diebel, quienes fueron arrestados después de un bout celebrado aquí a principios de septiembre, fueron absueltos hoy de toda culpa por el Juez Fitzgerald, el que falló que no había motivos para suponer la "pala" de que se acusó a los dos boxeadores, ordenando que se les pagara y dejase en libertad.

ESPECIFICO DE LEONARDI
NUM 1
CURA
ENFERMEDADES SECRETAS
y FLUJOS recientes o crónicos en un período de 3 a 5 días. Es rápido, seguro y sano.
UN PREVENTIVO INFALIBLE.

Hombres

Faltos de energía, nerviosos, musculares, gastados por abusos de Venus, alcoholismo, pesares, estudios, etc.; viejos sin años, recobrarán las fuerzas de la juventud con el VIGOR SEXUAL KOCH, de uso externo. Los medicamentos al interior, si son débiles, estropean el estómago y no producen efecto, y si son fuertes, matan la salud. El VIGOR SEXUAL KOCH se vende en las boticas bien surtidas del mundo. Si desea determinar su grado de DEBILIDAD, pida a la CLINICA MATEOS, Arenal 1-1º, MADRID, (España), el GRAFITO SEXUAL, y lo recibirá gratis por correo reservadamente. En la Habana, se encuentra a la venta en la farmacia Taquechel, Obispo 27, y Droguería Sarrá.

2 CUCHARADAS DE POCION 504
CURAN LAS ENFERMEDADES SECRETAS
BALSAMICO-RAPIDO-SEGURO

Eliminador del Acido Urico.
ACIDURINA
Antirreumático Antiséptico Urinario.
FORMULA:
Salicilato de Sosa Natural 0'75 Hexametilenamina 0'25 Benzoato de Litina 0'25 Jarabe de Naranjas, cantidad suficiente para una cucharada
Indicado en el tratamiento de los reumatismos articular y crónico Diátesis úrica (arenillas, gota, etc., etc.) Neuralgias (ciática, etc., etc.)
DR. A. C. BOSQUE. Laboratorio: Tejadillo 36.
DE VENTA EN TODAS LAS FARMACIAS DE LA ISLA

CAZADORES
Cartuchos CLIMAX ROJOS

ESTA casa garantiza la carga de sus cartuchos CLIMAX ROJOS, tanto en la calidad de la pólvora, como en la uniformidad de las municiones, que son de la TATHAM, o sea, la fábrica mayor del mundo.
UNITED STATES CARTRIDGE Co.
Agentes:
Unión Comercial de Cuba, S. A.
Mercaderes 14. Teléfono A-8522.

M.E.C.D. 2016

P. WANER Y SIMMONS LEADERS AL BATE EN LAS GRANDES LIGAS

Resulta un Problema la Colocación de los Bateadores en el Team de Estrellas Amateurs

Desde el primer hitter hasta el último es capaz de acabar con las curvas de Silvio O'Farrill.—Esta tarde practican en Marqueses Field.—El Vedado Tennis reforzó su novena con O'Farrill y Salazar.

Un pequeño análisis en los probables line ups del gran juego del domingo demostrará a los fanáticos que si bien es cierto que la novena del Vedado Tennis luce en magníficas condiciones para anotarse la victoria, los jugadores de la selección son todos fuertes bateadores y excelentes fildeadores que pueden hacerles pasar un susto grande.

El hecho de que la novena Vedadista ha sido reforzada con la batería del Habana Yacht Club, compuesta por Silvio O'Farrill y José Salazar, que muchos conocen con el sobrenombre del "harnett amateur", no quiere decir que el juego esté metido en el refrigerador. El team azul es potente, veloz y sumamente peligroso, pero las estrellas están haciendo muy buenas prácticas y esperan lanzarse a la lucha en una forma estupenda que asombrará seguramente a la afición.

Examinando el probable line up de las estrellas, que es el siguiente:

Cándido Hernández, 1b.
Miguel Aguilera, c.
Gerardo Ballesteros, 2b.
Porfirio Espinosa, cf.
Oscar Reguera, rf.
Carlos Deschapelles, lf.
Camilo Vietti, ss.
A. Arredondo, 3b.
L. Sansirena, p.

Veremos que desde el primer hitter hasta el último, son capaces de conectar las curvas del famoso lanzador de los Yatistas.

Colocado Cándido Hernández en el primer turno del orden al bat, la novena presentará un corredor muy peligroso y un bateador seguro que puede embasarse con suma facilidad. Aguilera, siendo uno de los buenos "tocadores" del campeonato, tendrá en sus manos la misión de enviarlo hacia segunda, desde donde anotará por los batazos que produzcan Ballesteros, Espinosa y Reguera, tres bateadores de largo meraje, que resultan una pesadilla colocados en sucesión.

Algunos se preguntarán porqué Ballesteros aparece en el tercer turno y Cándido Hernández,—que ha sido el champion bat del circuito,—en el primero.

La explicación es bien sencilla. Hernández es un hitter natural que suele embasarse con frecuencia; bien por batazos de hit o por bases por bolas, es un corredor estupendo que responde muy bien en las jugadas de hit and run. Colocado en el primer turno y Ballesteros en el tercero, el team presentará una combinación peligrosa que puede empujar algunas carreras en el transcurso del game. Esto sin contar que Ballesteros ha sido el mejor jonronero de la season y puede disparar un "bambinazo" muy sin novedad.

Porfirio Espinos aluce muy bien en el cuarto turno, lo mismo que Reguera, cuyos batazos han sido de tanta utilidad para los Blanqui-negros del Fortuna. Carlos Deschapelles con un hitting de 338, es el hombre ideal para el sexto puesto, pues a más de batear con oportunidad, sabe tocar la bola, y pudiera ser útil en las jugadas del squeeze play si los anteriores logran embasarse en cualquier momento.

Vietti y Arredondo, que durante la temporada ha sido los bateadores más seguros de sus novenas, figuran en este conjunto estelar en el séptimo y octavo puesto, lo cual indica que delante se encuentran bateadores de extraordinaria potencia, a los cuales tendrá que trabajar Silvio O'Farrill con muchísima cautela si quiere anotarse una victoria como pitcher de la novena azul.

Desde luego, este orden al bat que hemos dado no es aún oficial. El manager del Castillo no ha querido decir "esta boca es mía" en ese asunto, pensando que es más difícil de lo que parece presentar con anterioridad al juego una tanda de bateadores que esté perfectamente combinada. Sin embargo, podemos asegurar que el line up será poco más o menos este que damos hoy, y que de sufrir alguna variación, será en beneficio del team para buscar una ofensiva vigorosa en la que desde el primer hitter hasta el último pueda conectar.

La presencia de Silvio O'Farrill y Salazar en las filas del Vedado Tennis hace que estos luzcan más formidables que hace días, pero de todas maneras los muchachos de la selección están decididos a ganar a fuerza de batazos y desde temprano buscarán el modo de romper la hermética defensa de sus contrarios, disparando sendos cohetes hacia los distintos campos del outfield.

Cópicos Futbolísticos

(A CARGO DE "PETER")

Código de Castigos

Habíamos quedado en que completaríamos nuestra obra ayudando en la medida de nuestras fuerzas a los tres señores que han sido nombrados para la reglamentación del Código de Castigos y como gustaría de aunar la acción al pensamiento, hoy ofrecemos un modelo del cual pueden sacar lo que bien encuentren los señores Dr. Ismael López, Carlos González de Ancos y José Llovera Más.

Como podrá advertir el aficionado que lo leyere, el Código de Castigos está confeccionado con miras siempre a evitar que los partidarismos de los señores federativos tengan oportunidad de cometer las injusticias que en otras ocasiones ha cometido.

CODIGO DE CASTIGOS
Disposiciones Generales

Artículo I.—A los efectos de este Código de Castigos se consideran faltas, solamente las que señalan los árbitros en los informes que de cada partido envían al Comité Directivo y las que denuncien los Presidentes de las Federaciones Nacional y Occidental. El referée que olvida de señalar una falta cometida y se comprobara aunque no es más que moralmente, que la omisión fué hecha, con el marcado interés de favorecer a alguien, será en castigo el doble de la pena que correspondía al jugador, a la primera vez, a la segunda, será inhabilitado.

Artículo II.—Son responsables de todas las faltas, no solamente los que toman parte directa en la ejecución del hecho, sino también los que inducen directamente a otro a ejecutarlo. Si el autor o inductor no son jugadores, sino fanáticos, podrá inhabilitarse a éstos para ocupar puesto alguno en la Directiva del Club a que perteneciera o se le prohibirá su entrada en los campos de juegos, en caso de reincidencia. También puede aplicarse esta última pena de primera intención si el Comité Directivo aprecia que la falta es grave.

Artículo III.— Al responsable de dos o más penas se impondrán todos los castigos correspondientes a las diversas faltas cometidas, entendiéndose bien que no podrá aplicarse este Artículo cuando un sólo hecho constituya dos o más faltas, o cuando una sea medio necesario para cometer la otra, en cuyo caso sólo se impondrá castigo por la falta más grave.

Artículo IV.— El Comité Directivo no necesitará ajustarse a ningún sistema de pruebas para la aplicación de penas, basta para ello el convencimiento moral de los hechos. En caso de divergencias entre los miembros del Comité Directivo, no se someterá a votación, sino que bastará que así lo estime una tercera parte de sus componentes, no de los que asistieren a junta. En caso de que haya una o más baja en el Comité por renuncia u otro motivo, se considerarán como cargos no existentes a los efectos de la aplicación de la última parte de este artículo.

De las faltas cometidas por los Clubs

Capítulo II.—Artículo V. El Club que se haga representar por jugadores que no estén registrados en la Secretaría de la Federación, como atletas de la sociedad, ya sean en partidos amistosos o de Campeonato, además de la pena que tiene señalada en el Artículo XIII del Reglamento de la Federación Occidental, se le multará con veinte pesos la primera vez; con cuarenta la segunda, sesenta la tercera y así sucesivamente hasta que el Comité Directivo crea que haya motivo para separarle del organismo. Esos jugadores podrán jugar si cumplen los requisitos exigidos en el Artículo XIX del Reglamento de la F. O. F. A.

Artículo VI.— El Club que utilizara los servicios de uno o más jugadores castigados en partidos de Campeonatos, además de perder el juego por declaratoria de "forfeited" (infracción) será multado en veinticinco pesos por cada uno de los jugadores castigados que jueguen.

Artículo VII.— El Club que en el transcurso de un juego, de Campeonato o no, como medida de protesta al árbitro se cruce de brazos o haga una mofa del juego, será castigado con la cantidad máxima que señala el Artículo XXXVI del Reglamento de la FOFA ($50).

De las faltas cometidas por los jugadores.

Capítulo III.—Artículo VIII. —El jugador que maltrate de obra o de palabra a cualquier funcionario de la Federación, comprendiendo para los efectos de este Artículo, árbitros, jueces de líneas, Presidentes de las Federaciones Occidental y Nacional y Delegado de Campo, tres meses la primera vez, seis la segunda y un año la tercera. Al incurrir por cuarta vez en la misma falta necesariamente habrá que eliminarlo del deporte por toda la vida. Antes de castigarse al jugador deberá estarse en la seguridad de que no ha sido provocado por alguno de esos funcionarios, en cuyo caso debe inhabilitarse por un mes a cada uno de los culpables.

Artículo IX.— El jugador que juegue en otro club distinto al que pertenece, sin el permiso que debe solicitar y dar por mayoría de votos, el Comité Deportivo, será castigado por un juego y su club tendrá que pagar una multa de veinte pesos.

Artículo X.— El jugador que use un lenguaje incorrecto o realice gestos contrarios a la moral mientras esté en el campo de juego, será castigado por dos juegos, sin descontarse para los efectos de esta pena, los partidos amistosos que se celebren durante un Campeonato. Si la falta se comete en un match que no sea de Campeonato, se le castigará entonces por un mes.

Artículo XI.— El jugador que se niegue a declarar ante el Comité Directivo de la Fofa, será suspendido provisionalmente y no podrá jugar sino hasta después que haya concurrido ante el Comité Directivo a informar lo que se le pregunta-re. En caso de que no pueda concurrir a la citación por enfermedad tendrá que garantizarlo un certificado del médico que lo asiste o con cualquiera otra prueba que satisfaga al Comité Directivo.

Artículo XII— El jugador que sea expulsado del campo por jugar violento, dos partidos.

Artículo XIII.— El jugador que sea expulsado por faltar de palabras o de obra a un compañero, uno y dos partidos, respectivamente pudiéndose aplicar ambas penas si se cometieran ambas faltas a la vez. Cuando dos o más jugadores se fajen, debe penarse siempre con el doble de la pena al primero que haya agredido, entendiéndose por agresión los golpes dados con las manos y las patadas propinadas sin tener el jugador el balón.

Artículo XIV. —El jugador que sea expulsado del juego por agredir a un árbitro o juez de línea, descalificación total, pudiendo ser además, castigado por los Tribunales de Justicia. Si la agresión se hace fuera del campo del juego entonces el castigo será de un año.

Artículo XV. —Si dado el caso que el jugador que delinque es uno que de antemano se sabe que está próximo a abandonar el país, y en atención a esto, comete una falta, se castigará entonces al Capitán de su equipo con la destitución y al Club se le multará con $100-00 a pesar de lo que dice el Artículo XXXVI del Reglamento de la Federación Occidental.

De las faltas Cometidas por los árbitros

Capítulo IV. —Artículo XVI. — El referee que agreda a un jugador será eliminado del Colegio Nacional de Arbitros. La misma pena tedrán los jueces de línea que cometan igual falta, entendiéndose estas si son cometidas mientras están actuando exclusivamente. Si la agresión es contestando a la de un jugador, entonces se castigará al árbitro o juez de línea por tres meses.

Artículo XVII. —El árbitro o juez de línea que se compruebe que es parcial, aun cuando para ello no haya habido dádiva, será eliminado y no se podrá amnistiar bajo ningún pretexto.

Artículo XVIII. —Las faltas cometidas entre jueces de línea y árbitros durante la celebración de un match son consideradas faltas graves y se procederá a castigársele por seis meses.

Artículo XIX. —El árbitro o jueces de línea que faltaren de palabra a los jugadores en el transcurso de un juego, serán castigados por un mes.

Disposición final

Capítulo V. —Artículo XX. —Al objeto del mejor cumplimiento de las penas que se les impongan a los jugadores, en todos los casos deberá tenerse en cuenta lo dispuesto en el Capítulo III, Artículo X, en relación a si las faltas son cometidas durante juegos de Campeonato o partidos amistosos.

ALMANAQUE DEPORTIVO

1927 SEPTIEMBRE 1927

29

HOY HACE UN AÑO...

—El club Toronto derrotó al Louisen el segundo juego de la "pequeña serie mundial" con score de 3x2 en 11innings. Cullop y Wilkinson pitchearon contra Carroll.

—La lluvia impidió que los Atléticos de Connie Mack y el Washinton efectuaran el desafío que tenían anunciado, por cuyo motivo el Fila conquistó el tercer lugar de la Liga Americana.

—El Chicago Nacional derrotó al Americano en el primer juego de la serie inter-club, 6x0. Charles Root actuó contra Connolly, Faber y Thurston

—El Boston Nacional derrotó al Filadelfia Phillies en un doble header.

CHILE NO CONCURRE

VALPARAISO, septiembre 28. (A P.)—En la reunión celebrada esta noche por el Consejo superior de la Sederación de Foot Ball de Chile, se acordó por unanimidad no concurrir al campeonato suramericano que se efectuará en Lima.

Sabemos que en el telegrama que se enviará a la Confederación Sudamericana, se hará constar distintas razones demostrando que esta decisión no empaña el espíritu conciliatorio que Chile ha mostrado siempre en las cuestiones del deporte internacional.

Record oficial de los lanzadores de las Ligas Mayores

Burleigh Grimes es el primer pitcher de la Liga Nacional con 18 victorias y 7 derrotas

HOYT PRIMERO EN LA L. A.

El record oficial de los pitchers de las Grandes Ligas, según las últimas estadísticas que se han publicado es el siguiente:

LIGA AMERICANA
Pitching Records

Pitcher Club	J.	G.	P.	Ave.
Hoyt N. Y.	34	22	6	786
Rommel, Prila.	30	10	3	769
Pipgras, N. Y.	27	9	3	750
Shocker N. Y.	29	17	6	139
Moore, N. Y.	48	18	7	720
Ruether, N. Y.	26	13	6	684
Lisenbee, Wash	37	17	8	680
Pennock N. Y.	32	17	8	680
Hadrely, Wash	28	12	6	667
Collins, Detroit	30	13	7	650
Thomas, N. Y.	21	7	4	636
Grove Phila	50	20	12	625
Lyons, Chic	37	21	13	618
Quinn, Phila	33	15	10	600
Carroll. Det	30	9	6	600
Johnson, Phila	16	3	2	600
Miller, Cleve.	33	10	7	588
Walberg, Phila	44	16	12	571
Gray, Phila	35	8	6	571
Hudlin, Clev	39	15	12	556
M'berry, Wash.	54	9	8	529
Elimke, Phila	29	11	10	524
Th'ston, Wash	29	13	12	520
Whitehill, Det	40	15	14	517
Thomas, Chic	38	17	16	515
Gibson, Det	32	11	11	500
Uble, Clev	25	9	9	500
Braxton, Wash	55	9	9	500
Braston, Wash.	55	9	9	500
Johnson Wash	16	5	5	500
Holloway Det	36	11	12	478
Stoner, Det	36	10	11	476
Ballou, St L.	21	5	6	455
Gaston, St L	36	13	16	448
Grant, Clev	23	4	5	444
Blank'sihp Chi	36	12	16	429

LIGA NACIONAL
Pitching Records

Pitcher Club	J.	G.	P.	Ave.
Grimes N. Y.	25	18	7	720
Clark Bkln	23	5	2	714
Meadows Pits	37	19	8	704
Alexan. St L.	34	20	9	690
Hill, Pitts	40	20	9	690
Haines, St L.	35	22	10	688
Kremer, Pitts	31	17	8	680
Benton, B N. Y.	37	16	8	667
Miljus, Pitts	16	6	3	667
Mitchel, Phila	13	6	3	667
Brillheart, Chi	32	4	2	667
Reinh'art St L.	20	4	2	667
Root, Chi.	47	26	14	650
Henry, N. Y.	41	11	6	647
Lucas, Cinci	35	17	10	630
Adridge, Pitts	33	14	9	609
Fitzcim N. Y.	38	15	10	600
Morrison, Pitts	21	3	2	600
Doak, Bklyn	26	11	8	579
Barnes N. Y.	32	13	10	565
Carlson, Ph-Ch	36	15	12	556
Sherdel, St L.	36	15	12	556
Bush, Chicago	34	10	8	556
Rixey, Cinci	34	12	10	545
Luque, Cinci	28	13	11	542
Genewich, Bost	38	9	8	529
Vance, Bklyn.	32	15	14	517
Green'fld N. Y.	36	13	13	500
May, Cinci	40	13	13	500
Osborn, Chi.	24	5	5	500
McQ'n, N. Y.	24	8	9	471
Jones, Chicago	28	7	8	467
Blake, Chicago	31	12	14	462
Rhem, St L.	27	10	12	455
Nehf, Cin-Chi.	28	4	5	444
Petty, Bklyn	40	13	17	433
Ulrich, Phila.	30	7	10	412
Ferguson, Phila	29	9	13	409
MGraw, B-St L.	19	4	6	400
Kolp, Cinci	22	2	3	400
Ehrhardt, Bklyn	45	3	5	375
R. Smith, Bost	39	9	17	346
Scott, Phila	45	10	19	345
Elliot, Bklyn	29	6	12	333

Batting average de los jugadores de las Grandes Ligas

Simmons es el líder de la Liga Americana con un average de .396

P. WANER EN LA NACIONAL

Véase a continuación el batting general de los jugadores de las Grandes Ligas, según los últimos averages oficiales que han sido dados a publicidad por el compilador oficial, Al Munro Elías.

LIGA NACIONAL
INDIVIDUAL BATTING

Player & Club.	V.	C.	H.	Ave.
P. Waner. Pitts.	587	111	225	.383
Orsatti, St. L.	63	9	23	.365
Hornsby N. Y.	527	125	189	.359
Jones, Chi.	39	3	14	.359
L. Waner, Pitts.	582	129	206	.354
Stephenson, Chi.	557	94	193	.347
Harris, Pitts.	376	55	130	.346
Purdy, Cin.	53	13	18	.340
Frisch, Ct. L.	581	104	195	.336
Traynor, Pitts.	534	87	178	.333
Harper, N. Y.	446	77	147	.330
Terry, N. Y.	536	95	125	.327
Farrell, N. Y. Bos.	526	52	172	.327
Barnhart, Pitts.	329	62	107	.325
Cummings, N. Y.	68	7	22	.324
Wilson, Chi.	518	113	166	.321
Burrus, Bos.	219	22	70	.320
Hafey, St. L.	313	57	100	.319
Jackson, N.	425	64	135	.318
Schulte, St. L.	139	33	44	.317
Blades, St. L.	178	33	56	.315
Lucas, Cin.	140	13	44	.314
Brickell, Pitts.	16	5	5	.313
Scott, Chi.	154	26	40	.312
Nixon, Phil.	141	15	44	.312
Wr'htstone, Phil.	480	57	149	.310
Reinhart, St. L.	29	7	9	.310
Bottomley, St. L.	538	92	166	.309
Grimm, Chi.	517	66	160	.309
Hargrave, Cin.	282	35	87	309
Hendrick, B'k'n.	454	55	140	.308
Muelles, N. Y.	156	30	48	.308
Roush, N. Y.	525	78	161	.307
Richbourg, Bos.	407	49	125	.307
Lindstrom, N. Y.	539	102	165	.306
Allen, Cin.	307	51	94	.306
High, Bos.	382	58	116	.304
Cuyler, Pitts.	285	60	88	.303
Grantham, Pitts.	500	90	151	.302
Sand, Phil.	487	82	147	.302
Hartnett, Chi.	424	56	128	.302
Moore, Bos.	374	47	113	.302

LIGA AMERICANA
INDIVIDUAL BATTING

Player & Club.	V.	C.	H.	Ave.
Simmons, Phila.	379	82	150	.396
Heilmann, Det.	471	104	184	.391
Gehrig, N. Y.	556	143	210	.378
Smith, Det.	19	5	7	.368
Fothergil, Det.	509	91	186	.365
Cobb, Phila.	490	105	175	.357
Combs, N. Y.	621	131	220	.355
Ruth, N. Y.	512	148	180	352
Foxx, Phila.	71	19	32	.352
Goslin, Wash.	541	88	183	.338
Shaute, Cleve.	80	7	27	.338
Meusel, N. Y.	488	72	164	.336
Thomas, N. Y.	27	5	9	.333
Schang, St. L.	251	40	83	.331
Speaker, Wash.	518	72	170	.328
Collins, Phila.	220	50	72	.327
E. Niller, St. L.	489	82	153	.326
Cochrane, Phila.	411	77	134	.326
Johnson, Wash	43	5	14	.326
Wheat, Phila.	248	34	86	.323
Cchulte, St. L.	602	85	193	.321
Paschal, N. Y.	81	16	26	.321
Neun, Detroit.	303	36	65	.320
Burns, Cleve.	548	82	175	.319
Metzier, Chi.	540	87	172	319
Falk, Chi.	508	73	162	.319
Whiliams, St. L.	399	66	127	.318
Fonseca, Cleve.	401	56	127	.317
Connally, Chi	63	4	20	317
Gehringer, Det.	475	104	150	.316
Ruel, Wash.	411	58	130	.316
Tobin, Ros.	361	52	114	.316
Dykes, Phila.	381	55	122	.315
Neis, Cl Chi.	140	24	44	.314
J. Sewell, Cleve.	527	79	165	.313
French, Phila.	313	48	98	.313
Claney, Chi.	433	44	135	.312
Lazzeri, N. Y.	549	87	169	.308
Judge, Wash.	480	65	148	.308
Jamieson, Cleve.	490	74	150	.306
Stewart, St. L.	49	4	15	.306
Boley, Phila.	347	46	106	.305
Hale, Phila. F	497	74	151	.304
Thurston, Wash.	92	11	28	.304
Hodapp, Cleve.	201	19	61	.303
Hunnefield, Chi.	336	42	101	.301
Peck'paugh, Chi.	210	23	63	.300

Basket Ball en el Floor del Santos Suárez

El domingo por la tarde, conforme estaba anunciado, los directivos del "Santo Suárez Tennis Club" iniciaron con enorme éxito una serie de tardes deportivo-bailables.

Había un entusiasmo indescriptible, celebrándose el match de basket ball entre 'Santos" y "Telefonistas".

El juego fué magnífico en sí, se jugó basket-ball verdad, pero la superioridad y excelente team-work de los muchachos de Aguila era evidente y todos los esfuerzos de los chicos de Ramiro se estrellaban ante la impenetrable defensa de Carlos y compañía

El primer tiempo estuvo bastante reñido, terminándose nueve por seis a favor del "Teléfono"; pero en el segundo los muchachos pidieron corriente y "acabaron" destacándose la formidable defensa de C. Villazón-Delgado y el anoting de Pérez, Rubio-Mazón.

La "Vitrina" allí congregada, donde había mucho y bueno, aplaudió merecidamente el magnífico trabajo desarrollado por los Telefonistas.

Los dos americanos "Santosuareños" demostraron lo mucho que valen y Méndez se nos reveló como un forward de promesa.

René Gálvez, el entusiasta presidente del Cuban Telephone Club debe sentirse orgulloso de semejante team. El score final fué de treinta por doce.

CUBAN TELEPHONE CLUB

	FG.	FO.	FC.
C. M. Villazón, G.	1	2	2
Pedro Delgado, G.	1	0	2
R. Pérez, C.	3	0	3
J. Rubio, F.	4	1	6
P. Mazón, F.	3	1	0
J. Coto, F.	1	1	0
A. T. Tolón, G.	0	0	0
	13	4	6

"SANTOS S. T C."

	FG.	FO.	FC.
Aulet, F.	1	0	3
Juanelo, F.	0	0	0
Planas, F.	2	0	2
Guémez, C.	1	0	4
Montes, G.	1	0	3
Méndez, F.	1	0	1
Díaz, G.	0	0	1
Ochos, G.	0	0	0
	6	0	14

Cuban Telephone Club. 36
Santos Suárez Tennis Club. . . . 12

Referee: T. Hernández.
Anotador: V. Méndez.
Cronometrista: L. González.
Jugado en el floor del Santo Suárez a las cuatro de la tarde.
Septiembre 25

Walter Hagen compró el Club Rochester

Walter Hagen, el famoso golfista, John Ganzel, Robert Harlow y varios señores más, han comprado al club Rochester de la Liga Internacional, que hasta ahora perteneció a los señores Hicks y Gilbert.

Ganzel fué manager del team desde 1909 a 1914 y cree contar con material suficiente para llevar el team a la victoria. Harloy es un periodista que durante cinco años figuró como "business manager" de Hagen. Este será el presidente del club.

Actuando como manager del Rochester, Ganzel ganó los campeonatos de 1909, 1910 y 1911. Finalizó segundo en 1912 y 1913 y quedó cuarto en 1914. Además fué manager del Kansas City cuando ganó el pennat de 1917 y jugó en las Mayores de los siguientes clubs: New York Nacional, Chicago, Detroit y Pittsburg.

JARABE DE AMBROZOIN

El jarabe de Amorozoin es un remedio seguro y agradable para todas las afecciones agudas y crónicas de los órganos de la respiración acompañadas de tos, respiración dificultosa, sensación de sofocación, inflamación, expectoración escasa o dolor. Ejerce un efecto sedativo en todo el sistema respiratorio, mitiga la irritación, licúa las secreciones mucosas, estimula la expectoración y disminuye la intensidad y la frecuencia de la tos. Por ser en extremo agradable al paladar, no descompone el estómago y es de eficacia especial en casos en que los órganos de la digestión están debilitados o propensos a afectarse.

El Jarabe de Ambrozoin es preferible a los remedios comunes para la tos, porque no contiene ninguna droga de las que crean hábito de tomarlas. Es particularmente útil en el tratamiento de las afecciones pulmonares crónicas. Preparado de la American Apothecaries Co. New York.

Alt.

CONCURSO FUTBOLISTICO NACIONAL
CERVEZA "CABEZA DE PERRO" Y AGUA MINERAL "LA COTORRA"

BASES DEL CONCURSO:

La Agencia en Cuba de la Cerveza Inglesa "Cabeza de Perro" y los Manantiales de Agua Mineral "La Cotorra"; organizan un CONCURSO NACIONAL entre los Clubs de Foot-Ball de toda la República, legalmente constituídos, y equipiers pertenecientes a los mismos; recibiendo los triunfadores los premios siguientes:

A LOS CLUBS

Considerando los gastos que a los Clubs de Foot-Ball origina el traslado de sus equipiers a los campos de entrenamiento y a los terrenos donde se celebran los partidos oficiales, es por lo que, se establece:

1º—El Club que obtenga mayor número de votos, recibirá como premio una GUAGUA AUTOMOVIL con capacidad para más de veinte personas, con carrocería de gran lujo, adecuada al servicio anteriormente indicado.

El Club triunfador se comprometerá a respetar las inscripciones que la misma lleva, así como a no destinarla a otro uso.

2º—Al Club que por su número de votos quede en segundo lugar, se le entregará una magnífica VICTROLA ORTOFONICA AUTOMATICA QUE CAMBIA SUS PROPIOS DISCOS, de la que son agentes los señores Vda. de Humara y Lastra y cuyo valor es SETECIENTOS SETENTA Y CINCO PESOS.

3º—Al Club que le corresponda el tercer lugar por votación, recibirá también una VICTROLA ORTOFONICA ELECTRICA, valor CUATROCIENTOS VEINTE Y CINCO PESOS.

4º—Y por último al Club que quede clasificado por su número de votos en cuarto lugar, obtendrá una hermosa copa de plata.

Los Clubs acreditarán su condición de legalmente constituídos exhibiendo el Reglamento aprobado por el Gobierno Provincial.

LOS EQUIPIERS

Al objeto de estimular a los jugadores y premiar sus buenas cualidades, se estatuyen **SEIS PREMIOS** consistentes en una MEDALLA DE ORO para cada uno de los que ocupen los tres primeros lugares, y UNA MEDALLA DE PLATA para cada uno de los que ocupen los tres segundos lugares, en la encuesta popular siguiente:

1.—Más útil a su Club.

2.—Al mejor de Cuba.

3.—Al que observe mejor conducta en el campo de juego.

Los equipiers Concursantes tienen que pertenecer a los Clubs legalmente constituídos, que acreditarán con certificado firmado por el Presidente y Secretario.

En la elección de jugadores, así como en la de los Clubs podrán participar todos los aficionados al Sport del balón redondo y el Concurso se hará por mediación de votos, de la manera siguiente:

Las tapitas de las botellas de cerveza "CABEZA DE PERRO" tendrán un valor de **CUATRO VOTOS**, las de "AGUA MINERAL LA COTORRA", **UN VOTO** y los Cupones de la revista BALOMPIE, **UN VOTO.** Siendo válido cada voto para la elección de jugadores y Clubs.

El Concurso durará desde el día 15 de Septiembre de 1927 hasta 10 días después de terminado el Campeonato de la Federación de 1927-1928 o el día 31 de Julio de 1928. Los escrutinios se celebrarán mensualmente en las Oficinas de San Felipe Núm. 2, admitiéndose los votos, tanto tapas como cupones, hasta el mediodía de la fecha que se efectúe el escrutinio, expidiéndose certificados de los mismos.

Forman el Tribunal de los escrutinios el señor Claudio Conde, Agente de la cerveza "Cabeza de Perro" y propietario del agua "La Cotorra"; señor Pedro Fernández Alonso, Redactor Futbolístico del DIARIO DE LA MARINA; señor Maximino Fernández, Administrador de la Revista "Balompié"; señor José Reina, Recopilador oficial de la Federación Occidental y el señor Manuel Fernández que actuará de Secretario.

El Tribunal tiene facultades para reformar estas bases en lo referente a la organización, respetando siempre la parte fundamental de las mismas.

Aparte de los premios señalados todos los Clubs concursantes que excedan del mínimo de votos que el Tribunal fije, recibirá valiosos premios.

Nota.—A los Clubs del Interior que no tengan constituído aún el Comité que ha de laborar en pro de este Concurso, se les ruega lo hagan a la mayor brevedad posible, enviándonos los nombres de los componentes, al igual que lo están haciendo los de la Habana.

CLAUDIO CONDE
SAN FELIPE 4
Teléfonos I-2736 y A-2568

M.E.C.D. 2016

SUBASTA DE CUATRO CASAS VALUADAS EN 114.000 PESOS

Remate de una dulcería en Santa Clara y de efectos de ferretería en la ciudad de la Habana

PRIMERA INSTANCIA

Plácido E. Ríos y González, vecino de Cojímar, ha promovido en el Juzgado del Centro expediente de dominio de un pedazo de terreno situado en Genios 32. entre Industria y Consulado.

SENTENCIA

El juez de Almendares ha dictado sentencia condenando a la Arizona Cuban Asphalt and Mining Co. a que pague $1.250.00 a Acela García Curbelo.

JUICIOS DECLARATIVOS

De mayor cuantía: Amado Paz y Co., S. en C., contra José J. Calbó S. en C., en el Este; Francisco Pons y Bagur contra Hijos de Luis A. Fernández, en el Centro; José Manuel Fernández Cabarcos contra la Compañía Urbanizadora del Parque y Playa de Marianao S. A. o su sucesora el Sindicato Territorial de Cuba S. A., en el Este; y María Josefa Domínguez Domínguez contra Eduardo Regino Fernández Alvarez, en Almendares.

De menor cuantía: J. López y Ca. contra Francisco Gutiérrez, en el Oeste; el Estado contra Victoriano Alvarez, en el Norte.

DECLARATORIA DE INCAPACIDAD

Se ha promovido en el Juzgado de Almendares expediente para tratar de la incapacidad de los menores hermanos Francisca, Manuel, Antonio y Jenaro Curbelo y Vera.

DECLARATORIAS DE HEREDEROS

Se han iniciado expedientes para tratar de la declaratoria de herederos de Esteban Acosta Cabrera, en el Sur; Vicente Pis y Suero, en el Norte, y José Antonio Alba y Fresnedo, en el Oeste.

DEMENCIAS

Ayer se iniciaron diligencias para tratar de la reclusión de los presuntos dementes David Domínguez y González, en el Sur; Francisco Caballero en el Este; Esther Mengues, en el Centro; Pedro Muñoz Ramos, en el Norte; Pedro Pablo Fumagalli, en el Este; María del Pino, en el Norte; Olga Sardiña Ossorio, Almendares; Petronila Collado Roque, en el Sur; Florentino Burguet, en el Centro y Clemencia Laborde, en el Oeste.

REMATE DE UNA DULCERIA DE SANTA CLARA

La dulcería y confitería La Central, establecida en San Isidro entre Independencia y Martí, en la ciudad de Santa Clara, tasada en la suma de $3.568.00, incluyendo cuatro camiones del reparto, será subastada a las nueve de la mañana del 14 de octubre próximo en el Juzgado del Norte de la Habana, en virtud del juicio seguido por López y Hermanos contra Vázquez y Hermano.

IMPORTANTE SUBASTA DE EFECTOS DE FERRETERIA

Efectos de ferretería tasados en $62.052.43, que se encuentran depositados en la casa Luz 40, en esta capital, serán rematados a las nueve de la mañana del 14 de octubre próximo, en el Juzgado del Centro, en virtud del juicio seguido por Fernando Matheu contra González y Traba.

SUBASTAN CINCO CASAS DE ESTA CAPITAL

Las casas Paula 4, tasada en sesenta mil pesos; Cuarteles 36, en ocho mil pesos; Habana 8, en veinte mil pesos; Habana 12, en veinte mil pesos y 10 de Octubre 270, tasada en seis mil pesos, serán rematadas a las diez y media de la mañana del 7 de noviembre próximo en el Juzgado Sur, en el juicio seguido por Joaquín Socarrás y Loret de Mola contra Vicente María Julbe.

REMATE

En virtud del juicio seguido por Santiago Vila y García contra R. Sainz y Ca. S. en C., el juez del Norte ha dispuesto que a las nueve de la mañana del 14 de octubre próximo se remate la casa de tejidos y fantasías establecida en Aguacate 120, en esta capital, la cual ha sido tasada en $27.131.40.

SUBASTA

La casa San Vicente número 29, en la ciudad de Santa Clara, tasada en $5.600, será vendida en pública subasta el día 7 de noviembre, a las diez de la mañana, en el Juzgado del Sur, por consecuencia del juicio seguido por Roberto Hernández y del Porto contra Carlos Gómez Pérez.

Bonos que redimirá la "Cuban Dominican Sugar Company"

El "National City" redimirá el 1 de noviembre ciertos bonos por valor de 114 mil pesos

NUEVA YORK, sep. 28. (AP) El National City Bank de Nueva York redimirá el día 1 de noviembre de este año, en su oficina principal, ciertos bonos por la suma de $114.000 de la Cuba-Dominican Sugar Company, amortizables en 20 años, al 7 y medio por ciento de interés oro, que vencen el 1º de noviembre de 1944.

Los bonos que han de ser redimidos se pagarán con todos los intereses de los cupones que venzan después de esa fecha.

SORPRENDENTE

Caonao, Cienfuegos, Junio 8 de 1920.

Sr. Dr. Arturo C. Bosque. Habana.

Muy señor mío:

Con gusto complazco a varios amigos míos que quieren por mi conducto hacerle saber su agradecimiento por la curación obtenida con su precioso preparado "PEPSINA Y RUIBARBO BOSQUE", después de haber probado con varios preparados que dicen curan el estómago sin haber obtenido resultado alguno. Yo siempre tengo un buen surtido de su producto pues cada día se vende más. Mande con gusto a su seguro S.,

Rafael León Jiménez.

Los curados con la PEPSINA Y RUIBARBO son los siguientes: Alejandro Ojeda, Paulino Pérez, Agustín Crespo, Próspero Bermúdez y Cándido Díaz.

8426 d-5-17-29

DOS LESIONADOS EN UN CHOQUE, AYER EN COLUMBIA

A una dama americana le robaron dinero y efectos de su casa mientras estaba comiendo

MARIANO, septiembre 28.—DIARIO.—Habana.—En el Hospital Militar de Columbia asistió el Capitán Celestino Argüelles a José María Díaz Alvarez, natural de la Habana, de 32 años y vecino de las calles Oquendo y Animas, de lesiones menos graves.

En el centro de socorros de Marianao asistió el doctor Fascenda, médico de guardia, de lesiones leves, a Manuel González Baizán, de España, de 45 años de edad y vecino de la calle 7 y 8 en el Reparto Buenavista.

Díaz manejaba un automóvil por la Avenida de Columbia y al llegar a la curva que existe en Buen Retiro, chocó con un carretón que manejaba González Baizán, sufriendo las lesiones que más arriba anotamos. Díaz declaró ante el sargento Lazcano, que el hecho ocurrió al rompérsele la dirección del auto. Y González Baizán afirma que Díaz venía a una gran velocidad, estimándose la imprudencia del chofer.

Ambos vehículos sufrieron grandes desperfectos.

LE ROBARON 19 GALLINAS Y 2 GALLOS

Angel de Moya Cután, natural de la provincia de Santiago de Cuba, de 38 años de edad y vecino de la Avenida de Columbia, denunció ante la policía que en la noche pasada le hurtaron del patio de su domicilio 19 gallinas y dos gallos de raza. Aprecia el valor de lo hurtado en cien pesos.

MIENTRAS COMIA EN UNA CASA VECINA, LE ROBARON A UNA AMERICANA

Nora Wilson, natural de los Estados Unidos, y vecina de la calle 17 entre las de 12 y 14, denunció en la Jefatura de la Policía, que la noche anterior, penetraron, por una csaa vacía que existe al lado de la suya, unos ladrones, robándole un fonógrafo, un check de cincuenta pesos y prendas que ella estima en treinta pesos.

Los ladrones violentaron las puertas en los momentos en que Nora se encontraba comiendo en una casa de enfrente de la suya. Se ignora quiénes sean los autores de este hecho.

Martínez, Corresponsal.

LAS OBRAS PUBLICAS INICIADAS BAJO LA ACTUAL ADMINISTRACION

Obras ejecutadas y servicios prestados, correspondientes a la provincia de Camagüey

De acuerdo con las informaciones que hemos venido dando en relación con las obras públicas ejecutadas o iniciadas y servicios prestados hasta el 30 de Junio de 1927, por la Secretaría de Obras Públicas, a cargo del doctor Carlos Miguel de Céspedes, que ha venido llevando a cabo el programa de gobierno del Honorable Señor Presidente de la República, en cuanto a llevar a cabo dentro de su período de administración, el mayor número de obras públicas en todo el territorio de la República, a continuación relacionamos las de la Provincia de Camagüey:

PROVINCIA DE CAMAGUEY

Año Fiscal de 1925-26.

Estudios llevados a cabo por administración, de la Carretera Central.

Estudios llevados a cabo de la carretera de Camagüey a Loma de García.

Estudios llevados a cabo de la carretera de Júcaro a Morón.

Estudios llevados a cabo de la de San Miguel a Sibanicú, a la Central.

Picado de base, recargo de macadam, recebo, aplicación de tarvia, apertura de cunetas, limpieza de cunetas y paseos; bacheo, excavación en cimientos en general; las carreteras de la Provincia.

Reconstrucción del camino de Simón de Reyes.

Reparaciones en el puente "Arroyo Los Negros".

Construcción del Monumento a Salvador Cisneros Betancourt, en la ciudad de Camagüey.

Año Fiscal de 1926 a 1927.

Estudios de la Carretera Central, llevados a cabo por administración.

Reparación de la carretera de Vista Hermosa a Najasa, kilómetros 2 al 8. Terminada.

Reparación de la carretera de Hatuey a Sibanicú, kilómetros 0 al 6. Terminada.

Id. de la de Camagüey a Santa Cruz del Sur, kilómetros 0 al 9 y 10 al 11. Terminada.

Id. de la de Guáimaro a Palo Seco, kilómetros 0 al 6. Terminada.

Id. de la de Júcaro a Morón, kilómetros 0 al 3. Terminada.

Id. de la de Nuevitas a San Miguel, kilómetros 0 al 8. Terminada.

Adquisición de equipo para la Jefatura de la Provincia.

Obras de adaptación de la casa-quinta "San Zenón", para Escuela Normal de la ciudad de Camagüey.

Reparación del Centro Escolar "Tarafa", de Nuevitas.

Construcción del Monumento a Salvador Cisneros Betancourt, en la ciudad de Camagüey. Terminada.

Terminación del Instituto y Escuela de Agrimensura de Camagüey.

Reparación de la Escuela No. 1, de Nuevitas.

Remoción de prismas de tierra, en el río Hatibonico.

Obras de dragado en el Puerto de Nuevitas.

La conferencia del Profesor Rey

Al anunciar ayer la conferencia que hoy ofrecerá el profesor argentino señor Rey sobre "Ventajas del Naturismo para la Mujer" en el "Club Femenino de Cuba" hubo el error de señalarla para la noche.

Será esta tarde, a las 5.

Y a ella pueden concurrir los asociados y sus familiares.

CRECE EL NIVEL DEL RIO NEGRO

MONTEVIDEO, septiembre 28.—(A. P.)— Informaciones recibidas de Mercedes, dicen que durante las últimas veinticuatro horas el nivel del río Negro ha aumentado considerablemente, obligando a numerosas familias que vivían en sus riberas a abandonar sus casas para refugiarse en el interior.

DELICADO HOMENAJE A LA COMISION PRO SANATORIO DEL "CENTRO ASTURIANO", OFRECIDO POR EL PRESIDENTE DE LA "COMPAÑIA CERVECERA INTERNACIONAL", SR. ZORRILLA

TODOS LOS JARDINES SERAN INAUGURADOS CON UNA GRAN FIESTA PARA EL SANATORIO EN ASTURIAS.—PIDIO LA PRIMERA ENTRADA A ESTE FESTIVAL Y ANUNCIO QUE PAGARIA POR ELLA 500 PESOS.—DISCURSOS ELOCUENTES

Presidencia del banquete ofrecido ayer por el señor Emeterio Zorrilla en los jardines de La Tropical

Recibo una gentil invitación. La firma el señor Emeterio Zorrilla, gran industrial y político de altos vuelos. Y como para el cronista, una invitación gentil, es un mandato, cuyo cumplimiento me impongo, ayer a las doce, tomé el carro y trampalante llegué a los jardines de "La Polar".

Todo pasa, que dijo la egregia Santa Teresa; pero antes de pasar todo cambia, que dice dice ahora el cronista ante la vista de los jardines de "La Polar"; donde se han iniciado obras artísticas de reconstrucción para hacer de aquel jardín un edén y del edén algo que será maravilla para fiestas de todos los tonos; desde la alegre y jocunda y bulliciosa romería, hasta las fiestas más señoriales que pueda organizar el espíritu más aristocrático.

Pasó por allí el ciclón; no respetó nada; acabó con las rosaledas, con los campos risueños, con los pomposos árboles y con las sombrías deliciosas. Pero en cuanto pasó el ciclón, las gentes a las órdenes del gentleman, señor Zorrilla, laboran de manera formidable y muy artística para que todo vuelva a ser mejor de lo que fué; más amplias y risueñas las camperas, más cerradas al sol las umbrías y más impenetrables a la luz las sombras augustas de las pomposas arboledas; del río se harán diferentes bifurcaciones, cascadas, lagos, remansos rumorosos y espejos por donde se deslizarán blancas como las palomas y los cisnes, las barcas del amor.

El autor de la invitación gentil, nos recibió cariñosamente en su despacho, obra mágica del Renacimiento Español, que para sí quisieran Reyes, Arzobispos y Ministros. También caímos en los brazos de nuestros paisanos y hermanos, señores de la Mesa del Centro Asturiano; de los inmortales astures que figuran en la comisión del Pro-Sanatorio del Centro Asturiano—los brazos amorosos que recogen en su corazón a los pobres caídos en la desventura para llevarlos a aquella dulce y amorosa concavidad en el Naranco altivo de Oviedo—y en los brazos de todos los hermanos de crónicas que forjamos a diario estas informaciones.

Poco más tarde, en la Cúpula, el señor Emeterio Zorrilla, industrial de alta visión, nos obsequiaba a todos con un banquete de excelente menú. Lo presidían el Presidente del Centro Asturiano señor Manuel Muñiz, teniendo a su derecha y a su izquierda a los señores Emeterio Zorrilla, Presidente de la Cervecera Internacional y al señor Luis Rodríguez, Presidente de la Comisión Pro-Sanatorio a los cuales rodeaban los señores Genaro Acebedo, Aurelio Pérez, Benjamín Menéndez, José Ramón González, Luis Muñiz Blanco, Antonio Menéndez, el señor José Antonio Palacio Vice-Presidente del Centro el señor Enrique Cima, secretario general; el Vice-Secretario Manuel Calvo, el ex-Presidente señor Maximino Fernández Sanfeliz, el administrador de la Casa de Salud "La Covadonga", Francisco García Fernández, nuestro compañero Atanasio Rivero, José Casaprima, Francisco Santa Eulalia Valentín Menéndez, Prudencio Fernández, Antonio Méndez y González, José Ramón Fernández Castro, Nicasio Martínez, José María Alvarez, Fermín Suárez Castaño; Víctor Prendes; Manuel García González; Carlitos Rivero, Julio Argüelles y de "La Polar", los señores Pedro Armenteros; Manuel Alonso, Guillermo Luchain; Higinio González y el genio propagandista de la Cervecera, Lucio Fuentes y algunos más; y todos los cronistas de Sociedades Españolas.

El banquete discurrió en una alegre y donosa camaradería. Y cuando se destaparon las cataratas de oro y espuma del "Gaitero" se iniciaron los brindis; el primero lo pronunció la palabra serena del Vicepresidente del Centro señor Palacios, quien manifestó que el banquete al cual había invitado muy gentilmente al señor Zorrilla, no tenía otro objeto sino tener con todos los allí presentes un cambio de impresiones; el señor Zorrilla ofreció inaugurar sus jardines con una fiesta magna y mágica en beneficio y honor de todos ya que la fiesta era para recaudar fondos con destino a la magna obra del Sanatorio en Asturias; mas como las obras no han terminado; el señor Zorrilla nos trae aquí para que veamos que a pesar de sus esfuerzos, la fiesta tiene que posponerse en bien de todos, cuando los trabajos terminen y los jardines sean maravilla de maravillas entonces la comisión Pro-Sanatorio del Centro Asturiano, celebrará aquí la fiesta más hermosa que ojos vieron; el señor Zorrilla mantiene su noble oferta y nosotros sintiéndonos profundamente agradecidos y honrados, le damos las gracias en nombre de Asturias, de España y de todos los socios del Centro Asturiano. Gran ovación.

Pronuncia el segundo brindis el elocuente orador, señor Maximino Fernández; el cual después de hacer un elogio de la gentileza del señor Zorrilla, le agradece en nombre de todos esta hora de fraternidad, precursora de la obra más gloriosa llevada a cabo por el Centro Asturiano de la Habana; el Sanatorio en Asturias. Grandes aplausos.

Recuerda a don Emeterio Zorrilla, padre, que fué su excelente jefe y aplaude de su gentileza y su genio industrial haya sido heredada por su hijo a quien debemos todos profundo agradecimiento. Brindemos, pues, por la vieja Asturias, que todos llevamos en la mente y en el corazón y por la delicadeza con que el señor Zorrilla nos ayuda en nuestra obra altruista. Aplausos.

Entre aplausos calurosos que le impiden hablar en unos momentos, se levanta el señor Zorrilla para brindar, pronunciando estos elocuentes párrafos:

"Señor Presidente de la Comisión Pro-Sanatorio en Asturias. Señores Representantes de la prensa en la Capital. Señores invitados:

Cuando la Comisión del Sanatorio Pro-Asturias se dirigió a mí solicitándome los jardines de "La Polar" para el festival que se propone, gustosamente accedí a tal solicitud, pero vino el ciclón del mes de Octubre de 1926 que causó tantos estragos en dichos jardines que hizo necesario la reparación completa de ellos, a tal grado que se ha tenido que demorar su inauguración hasta que queden completamente en condiciones para ello, retardando por lo tanto la oportunidad de que sean los asturianos los primeros en utilizarlos.

Yo mantengo, señores, mi promesa de que sean los asturianos los primeros que inauguren nuestros jardines. Como ha dicho mi antiguo y buen amigo el señor Maximino Fernández, él me conoce desde la infancia pues, fuí su empleado cuando trabajé al lado de mi querido padre. Y, aunque soy hijo de montañés y los jardines de "La Polar" me fueron pedidos dos días después que lo hicieron los asturianos, por haberlos solicitado los asturianos primero, no tuve más remedio que concedérselos a ellos; y además porque con los asturianos se trata de una obra eminentemente loable, como es el Sanatorio, y por lo tanto he de cumplir con ellos mi promesa.

Todos sabemos los grandes beneficios que han de derivarse de la grandiosa obra que entraña el Sanatorio Pro-Asturias, y por mi parte confío en que esta demora de la terminación de los Jardines de la "Polar" no ha de ser obstáculo para que su grandioso festival sea todo lo que se espera, y que al venir los asturianos a nuestros jardines encuentren en ellos a la par que la expansión deseada, mi vehemente deseo de complacerlos".

Ruidosa ovación.

Luego. brinda el señor Luis Rodríguez, Presidente de la Comisión Pro-Sanatorio del Centro Asturiano en Asturias, que comienza dando gracias elocuentes y emocionales al señor Zorrilla, que dicho sea en su honor, se considera profundamente ligado a los socios del Centro Asturiano en la gloriosa coronación de su Sanatorio allá en la altiva montaña de Naranco, patentizándolo en ésta su interés, en este su amor y en esta honorable ayuda que tan generosamente nos ofrece. Con lo cual se demuestra que con la bandera que nosotros portamos, pueden ir y van los hombres de todos los pueblos que tengan un corazón cristiano como este cubano. Esta nuestra obra, no es regional, sino que es universal y debe servir de estímulo a todas las sociedades españolas, en las cuales figuran hombres que nos ayudaron con entusiasmo, entusiasmo que nosotros respaldaremos cuando ellos nos imiten en la misma obra; los cubanos también podrán ir al Sanatorio en busca de salud, siempre que estén en las condiciones legales para que el amor de Asturias los acoja en su seno.

Una y mil veces agradecemos al señor Zorrilla su generoso desprendimiento; una y mil veces agradecemos a la prensa, su labor tan formidable como incesante su ayuda desinteresada en pro de la coronación de nuestro Sanatorio; una y mil veces agradecemos a todos su ayuda en el triunfo de nuestra causa. Gran ovación.

Que se repite cuando se levanta el bien querido y popularísimo Presidente del Centro, señor Manuel Muñiz, para decir estas graciosas palabras.

Mientras hablaba el señor Luis Rodríguez, el señor Emeterio Zorrilla, me decía en voz baja y para que nadie lo oyera, que él deseaba la primera entrada del gran festival que allí se celebrará, entrada que deseaba pagar con quinientos pesos.

Gran ovación.

Fué entonces, cuando el señor Luis Rodríguez, emocionado por la gratitud, se dirige al señor Zorrilla, diciéndole:

—Permítame usted que le abrace públicamente; es lo menos que yo puedo hacer en nombre de Asturias, de España y del Centro Asturiano de la Habana. Todos los comensales se levantan y aplauden ruidosamente.

Poco más tarde, los invitados, visitaban las oficinas de la "Cervecera Internacional" y se quedaban asombrados de los planos a que se ajustarán los nuevos jardines.

Serán maravilla de maravillas.

CENTRO BALEAR

Junta General Extraordinaria

CONVOCATORIA

Por acuerdo de la Junta Directiva y orden del señor Presidente, tengo el honor de citar a los señores socios, señoras y señoritas asociadas, para la Junta General extraordinaria, que tendrá efecto el día 29 del corriente mes, a las 8 y media p. m., para presentar a la consideración de los asistentes, a los efectos que estimen pertinentes, la reforma de los siguientes preceptos de los Estatutos Generales:

Artículos 2o., 3o., 4o., y 7o.; inciso 3o. del art. 9o.; art. 13; incisos 1o., 5o., y 9o. (este último añadido) del art. 15; incisos 1o., 2o., 6o., 7o. y 10o. del art. 16. De este artículo se suprimen los incisos 8o. y 9o.

Inciso 1o. del art. 18; último párrafo del art. 23, al que se añade un último párrafo; art. 27 párrafo segundo; art. 29 inciso 3o.; art. 30, atribuciones 3a., 4a., 5a., 6a., 10a., 12a., 15a. y 23a.; art. 31; art. 34 incisos 3o., 7o., 9o. y 12o.; arts. 36 y 37.

Inciso 3o. del art. 39; art. 40; obligaciones 1a., 7a. y 8a. del art. 41; art. 45; incisos 2o. y 3o. del art. 46; arts. 47, 62, 63, 64, 66, 68, 71 72 74 75 e inciso 1o. del 76; arts. 81, 86, 87, 88, 89 e inciso 1o. del 90; incisos 1o. 6o. 8o. y 10o. (este último se le añade) del art. 92; incisos 1o. 3o. y 5o. del art. 93; incisos 2o. y 6o. del art. 94; arts. 95, 97, 98 y 101.

Las Secciones de Beneficencia y de Inválidos, quedan refundidas en una, con la denominación de Sección de Auxilios Mutuos.

Incisos 1o. y 8o. del art. 114, de este art. queda suprimido el inciso 3o; incisos 3o. y 4o. del art. 117.

Las Secciones de Inmigración y Trabajo, y de Propaganda, quedan refundidas en una, con el nombre de Sección de Propaganda e Inmigración.

Incisos 2o. 5o. y 6o. del art. 121; arts. 123, 135, 142 y 143; incisos 3o. 4o. y 5o. del art. 146; art. 152, 158 y 159.

En la Secretaría se facilitarán copias de las reformas que se proponen a los citados preceptos, a los socios y asociadas que los soliciten.

Lo que, de acuerdo con lo que dispone el artículo 158 de los Estatutos Generales vigentes, se publica para general conocimiento de los señores socios, señoras y señoritas aociadas, rogándoles su asistencia, en atención a la importancia del asunto.

Será requisito indispensable para poder tener acceso al local, la presentación del recibo del mes de la fecha y el carnet de identificación.

Habana, 24 de septiembre de 1927.

El Secretario-Contador JUAN TORRES GUASH.

8968 6 d-24

SARNA

RASQUIÑA

Se cura rápidamente en diez minutos, sin baño con el

SULFURETO CABALLERO

De ventas en Habana: Gran Droguería Sarrá y en todas las Farmacias de la Isla.

NI ES MARQUES, NI PERDIO DINERO EL SEÑOR BATALLA

Hallándose en una situación precaria decidió venir a Cuba a emprender algún negocio

El agente de la Policía Judicial, señor J. F. Padrón, que venía practicando investigaciones alrededor del señor Eduardo Batalla Cunillera, vecino de Monte número 61, que había denunciado que encontrándose en la notaría del doctor Marino López Blanco, le habían sustraído la suma de 820 pesos, y sobre cuya persona se llegó a publicar que pertenecía a la nobleza española, ha podido investigar lo siguiente:

Dice ey agente Padrón, que el señor Batalla, en ningún momento se ha hecho pasar por Marqués, pues aun cuando las tarjetas de visita, que se le ocuparon dicen: 'E. Batalla, Marqués del Duero, Barcelona', es porque se refiere a una calle de dicha ciudad, en la que reside el señor Batalla.

Agrega en el informe que el señor Batalla, ha sido un rico comerciante en vinos, fué teniente Alcalde de la ciudad de Barcelona, perteneció a los somatenes y por otras documentaciones ocupadas, se ha podido saber que goza de innumerables simpatías y afectos entre la mejor sociedad española, entre los cuales figura el General Primo de Rivera.

Actualmente el señor Batalla, estaba atravesando una crisis desastrosa, pues está completamente arruinado y decidió embarcar a Cuba a ver si podía hacer entre las casas comerciales de aquí, un intercambio de vinos y alcoholes.

El señor mencionado, fué presentado en las oficinas de la Policía Judicial, donde manifestó que efectivamente se le había extraviado esa suma de dinero en la notaría del doctor López, pero que al día siguiente, se dirigió a dicho lugar, hallando entre los cojines de la butaca que el día antes se sentara, el fajo de billetes. En el registro se le ocupó también una pistola y como carecía de licencia para usarla, tuvo necesidad de poner fianza de 25 pesos, para gozar de libertad.

DOS DISTINCIONES AL DR. FRANCISCO MARIA FERNANDEZ

Traslados de altos cargos entre el personal de la Secretaría de Sanidad y Beneficencia

En la mañana de ayer visitaron al Secretario de Sanidad y Beneficencia la Superiora y varias Hermanas de la Comunidad Religiosa que dirige la Escuela Reformatoria de Aldecoa.

Motivó la visita el notificarle al doctor Fernández sus deseos de que fuese rebautizada la Escuela con su nombre, en vista de los grandes beneficios reportados a la misma durante su estancia al frente de la Sanidad Cubana. La Comunidad Religiosa a que nos referimos, en un atento escrito del que hicieron entrega al doctor Fernández, expone las razones por las cuales son sus deseos el que la Escuela se denomine "Francisco María Fernández".

OTRA DISTINCION AL DOCTOR FERNANDEZ

El doctor Miguel A. Beato, presidente de la Junta de Patronos de la Casa de Beneficencia de la ciudad de Matanzas, ha enviado al Secretario de Sanidad un escrito, dándole cuenta de haber sido nombrado miembro protector de dicha institución, así como que el día 4 de octubre próximo, fecha de su onomástico, se le hará entrega de un diploma en el que se le da cuenta de la resolución adoptada por dicho patronato.

TRASLADOS

Por disposición del señor Secretario de Sanidad y Beneficencia ha sido trasladado del Negociado de Inspección Médica para el de Higiene Escolar el doctor José Ignacio Meluzá, profesional médico experto en asuntos relacionados con la infancia, y de quien, bajo las órdenes del doctor Agostini, espera el doctor Francisco María Fernández una labor intensa y beneficiosa en pro de los niños.

El doctor Meluzá actualmente es uno de los médicos que coopera de manera admirable con el doctor Arístides Mestre en la campaña que viene efectuando la Secretaría de Sanidad en beneficio de los niños anormales, que serán trasladados próximamente para el edificio que hasta hace varios días ocupaba el Asilo Nacional de Ancianos en Guanabacoa.

Para ocupar la plaza que deja vacante el doctor Meluzá en el Negociado de Inspección Médica, ha sido trasladado el doctor Luis Espín, del Negociado de Demografía Nacional.

GINEBRA AROMATICA DE WOLFE

LA UNICA LEGITIMA

Importadores Exclusivos

: : en la República : :

PRASSE & CO.

Teléfono A-1694 - Obrapía, 17 - Habana

INFORME DE LA POLICIA JUDICIAL SOBRE EL DOBLE ASESINATO COMETIDO EN LA COLONIA "VEGA", MAYAJIGUA

Estima que los dos procesados en esta causa son inocentes del crimen que se les imputa.—Un individuo sufrió graves lesiones al volcársele la motocicleta en la carretera de Vento

Hace tiempo en la colonia "La Vega", en el término municipal de Mayajigua, se cometió un doble asesinato en las personas de los jamaiquinos Jan Black, también conocido por Juan Blanco alias "El Indio" y Arturo Ricardo, alias "El Zapatero", todo aparecía que el hecho quedaría impune, pero hace días el Fiscal de la Audiencia de Santa Clara, devolvió la causa al Juez de Instrucción de Remedios, ordenando pidiese a la Judicial, abriera una amplia investigación, sobre los hechos.

Con tal motivo el inspector Anyaumat y el agente Piedra, comisionados por el Jefe Fors, rindieron ayer un amplio informe. Dicen éstos que en el poblado de Mayajigua existe un cabaret denominado "La China" y el día del hecho, o sea el 23 de Marzo, se encontraban allí Ricardo y Black y entre otros jamaiquinos el procesado en esa causa, José Gardier, que residía en la colonia "La Vega".

Gardier y Black, estuvieron ingiriendo bebidas, hasta que perdieron el cerebro, originándose entre ellos una disputa, siendo expulsado del local el Black, antes de terminarse la fiesta.

Pero según el testigo Olga Pérez Sotolongo, Black y Gardier, salieron juntos, apareciendo al día siguiente en el camino real los cadáveres de Ricardo y Black, los cuales presentaban varias heridas de cuchillo.

El teniente de la Guardia Rural, Eligio Morales, al saber que José Gardier había salido del café con Black, después de haber tenido el disgusto, procedió a la detención de Gardier, así como de otro jamaiquino nombrado Santiago Jaime, porque al prestar declaración éste, incurrió en contradicciones, no pudiendo precisar donde había pasado la noche.

El Juez instructor, dictó auto de procesamiento contra Gardier y Jaime, pero a pesar del tiempo transcurrido, los citados policías estiman que tanto el uno como el otro procesado, son inocentes del hecho que se les imputa.

ORROLLADO

En el cuart centro de socorro fué asistido Mario Castellanos Díaz, de 13 años de edad, vecino de Jesús del Monte número 5318, de graves contusiones diseminadas por el cuerpo, que sufrió al arrollarlo el auto número 16108, cuyo chauffeur se dió a la fuga, en la esquina de San Mariano y Lawton.

HURTO DE UN CERTIFICADO

Faustino López López, vecino de Egido número 2, dió cuenta a la policía, que su hermano Angel, el cual se encuentra trabajando en el Central "Delicias", le envió por correo certificado un giro de 20 pesos y unas prendas y al ir por él, le dijeron que otro individuo, haciéndose pasar por el denunciante, había recogido el giro.

HERIDO DE BALA

En el primer centro de socorro, fué asistido Manuel García, natural de Armenia, de 20 años de edad, vecino de Zulueta número 44, de una herida producida por proyectil de arma de fuego en la mano izquierda, que dijo se produjo en una fiesta que se celebraba en la sociedad Armenia, situada en Cuba 85, donde se celebraba una fiesta de su país, al examinar un revólver, disparándosele.

ESTAFA

En la Judicial, dió cuenta Calixto Fernández Rellán, vecino de Escobar número 69, que le entregó a un tal José María Novoa, vecino que fué de Concordia y Gervasio, la suma de 7 pesos, para que le gestionara el título de chauffeur, cosa que no ha verificado.

SE LE VOLCO LA BICICLETA

Ignacio Ruiz Fernández, de 34 años de edad, vecino de Hatuey número 37, en el reparto "La Esperanza", fué asistido en el tercer centro de socorros, de graves contusiones por el cuerpo, que se produjo al volcársele la motocicleta que montaba por la carretera de Vento, yéndose contra el auto 29097, que manejaba Miguel Alvarez, vecino de I esquina a 17 en el Vedado.

LE ESTAFO LA SUMA DE 5,000 PESOS CON CUENTOS DISTINTOS

Sarge Loutsky, vecino del Callejón de Espada número 14, se presentó anoche en la Policía Judicial, dando cuenta que tenía un solar enclavado en Avenida 8, en el reparto Columbia, pero que un tal Dámaso Otero Pacheco, vecino de Belascoain número 100, le dijo que él tenía un comprador, necesitando antes que le diera la cesión de la propiedad, para poder hacer negocio.

El denunciante aceptó el trato dándole a Pacheco la cesión de la propiedad de su casa y éste, para inspirarle confianza le hizo entrega de 400 pesos, que dijo le enviaba el comprador, nombrado Higinio García.

Una vez Otero Pacheco, en poder de la cesión, vendió el solar en la suma de 4,700 pesos a Francisco López, de 23 y 6, apropiándose de dicha cantidad, sin que en la escritura de venta, hecha ante el notario doctor Bandini, apareciera el comprador Higinio, por lo que se estima estafado.

A renglón seguido, hace constar el Sarge Loutsky, que días después Otero sorprendiéndolo en su buena fe, le manifestó deseos de adquirir una bodega, pidiéndole prestado para ello, la suma de 1,000 pesos, cosa que no le negó.

Enterándose ahora que Otero compró una bodega sin que en la escritura de compra-venta hecha ante el notario doctor Acevedo, apareciera la deuda que con él tenía contraída, estimándose por segunda vez, engañado y estafado.

HURTO DE UNA PELICULA

Ramón Becali Valdés, vecino de San José e Industria, denunció que el miércoles pasado le fué impuesto un cable por la 'Universal Picture Corporation', donde le informaba que el día 24 le serían remitidas cuatro copias de la película tomada durante la pelea entre los boxeadores Jack Dempsey y Gene Tunney, las que habían sido embarcadas por el express de Chicago, y como quiera que no las ha recibido, estima que le fueron sustraídas en esta ciudad por lo que se considera perjudicado en 5,000 pesos.

ROBO

Baldomero Rodríguez Pérez, vecino de Virtudes número 149, tercer piso, denunció a la policía, que de su domicilio le habían robado prendas por valor de 100 pesos.

Un viaje rotario por Cuba y puertos de Hispano-América

El comité del Club Rotario internacional fletó con este objeto el vapor "Lapland"

NUEVA YORK, sep. 28. (AP) El vapor "Lapland" de 19.000 toneladas, de la Red Star Line, ha sido fletado por el Comité del Club Rotario Internacional para realizar un viaje por las Antillas, México, Panamá, la costa norte y sur de América y Bermuda, que comenzará el 29 de febrero de 1928, terminando en Nueva York el 1 de abril.

Los rotarios celebrarán conferencias en Cuba, México y Panamá y harán visitas a los Clubs Rotarios de Puerto Rico y Bermuda.

Homenaje al Cuerpo Médico del Centro Castellano

Ha surgido en la masa social del Centro Castellano la noble iniciativa de testimoniar, en un homenaje público, la gratitud y admiración que profesan al Cuerpo Médico y a su Director Dr. Costales Latatú, por la ejemplar consagración que en bien de los asociados y sus familiares vienen realizando año tras año, con éxitos ininterrumpidos.

Muy pronto será conocida, en detalle, la organización de este edificante y justo homenaje.

JARDIN EL CLAVEL

PARA REGALOS

Las más selectas y mejores flores son las de "EL CLAVEL" Bouquets para novias y ramos de tornaboda, desde $5.00 al de mejor calidad.

Cestos de mimbres, Caja de flores y Ramos artísticos para regales y felicitaciones, desde $5.00 en adelante.

Arpas, Herraduras y Liras preciosas para regalar a las artistas de $10.00 a la más valiosa.

Banderas, Escudos, Estrellas y letreros de flores naturales para artistas y actos patrióticos, desde $20.00.

Enviamos flores a la Habana, al interior de la Isla, y a cualquier parte del mundo.

FLORES Y CORONAS

Hacemos adornos de Iglesias y de casas para bodas y fiestas, desde el más sencillo y barato al mejor y más extraordinario.

Centros de mesa artísticos y originales para comidas y banquetes. desde $3.00 en adelante.

Especialidad en ofrendas fúnebres de Coronas, Cruces, Cojines y Columnas tronchadas, desde $5.00 a la más suntuosa.

Cruces-Sudario para colocar sobre el féretro, ofrendas muy fúnebre y del mejor efecto, desde $30.00 hasta $75.00 y $100.00 una.

Sudario de tul para cubrir el féretro tapizado de flores selectas y escogidas, de $100.00 hasta $250.00 uno.

VISITENOS O HAGA SUS PEDIDOS POR TELEFONO

JARDIN "EL CLAVEL"

ARMAND Y HERMANO

General Lee y Coronel M. Martínez. Telfs. F0-7238 F0.7029 F0-7937 F-3587-Marianao

REMITIMOS CATALOGO GRATIS

M.E.C.D. 2016

ANUNCIOS CLASIFICADOS

ULTIMA HORA

ANUNCIOS CLASIFICADOS

EN

"DIARIO DE LA MARINA"

LISTA
DE LAS AGENCIAS
DE LOS
ANUNCIOS CLASIFICADOS

DEL MUELLE A GALIANO

Nº 1.—Obispo y Cuba, Vidriera de tabacos.
Nº 2.—Oficios 32, Vidriera de Tabacos.
Nº 3.—Zulueta y Misión. "Hotel París", Vidriera de tabacos.
Nº 28.—Obispo y Compostela, "La Popular", Vidriera de Billetes.
Nº 10.—Mercado de Colón, 25, "El Gallo".
Nº 9.—Consulado y Animas. Farmacia "Santa Amalia".
Nº 8.—Galiano 11, Panadería "La Flor de Galiano".
Nº 7.—Neptuno y Aguila, Almacén de Víveres "El Aguila".
Nº 6.—Galiano y San Rafael, Almacenes "El Encanto".
Nº 5.—Galiano y Zanja, Café "El Imperial", Vidriera de Tabacos.
Nº 35.—Salud y Lealtad, Farmacia del doctor Luis M. de Laosa.
Nº 4.—Monte y Amistad, Café "Marte y Belona", Vidriera de Tabacos.
Nº 51.—Oficios 50.—Hotel "El Oriente".

DE GALIANO A BELASCOAIN

Nº 18.—San Rafael y Campanario, Café "Las Delicias", Vidriera de Tabacos.
Nº 37.—San Lázaro y Campanario, bodega "La Palma".
Nº 16.—San Lázaro y Belascoaín, Café "Manhattan", Vidriera de Tabacos.
Nº 15.—Neptuno y Belascoaín, "El Gato Blanco", Billetes.
Nº 12.—Belascoaín 118, esquina a Santo Tomás, "La Villa de Navelgas".
Nº 34.—Vives y Figuras, bodega "El Globo".
Nº 32.—Florida y Esperanza, bodega "El Almacén de Florida".

DE BELASCOAIN A INFANTA

Nº 17.—Aramburu 36, Barbería de Guillermo Valdés.
Nº 19.—Infanta y San Rafael, Café "Moderno", Vidriera de Tabacos.
Nº 20.—Infanta y Carlos III, Café "Las Avenidas", Vidriera de Tabacos.
Nº 11.—Monte y Arroyo, "La Sorpresa, Vidriera de Tabacos.
Nº 21.—Monte e Infanta, Café "La Esquina de Tejas", Vidriera de Tabacos.
Nº 52.—Carlos III, número 50, "El Paseo", Café.
Nº 58.—Máximo Gómez 406, Depósito de miel y melado.

VEDADO

Nº 25.—San Lázaro y N., Víveres Finos "El Cisne".
Nº 27.—Calzada y Paseo, Víveres. Finos, "La Luna".
Nº 30.—Línea 156, entre 18 y 20, Café "El Imperial".
Nº 42.—11 y K, Bodega "La Flor de Oriente".
Nº 66.—Calle 17 esquina a F. Juan Montalvo.
Nº 36.—23 y 12, Café "El Chalet", Vidriera de Tabacos.

JESUS DEL MONTE, VIBORA Y LUYANO

Nº 33.—Diez de Octubre 147 (Puente de Agua Dulce), Café "La Parra", Vidriera de Tabacos.
Nº 43.—Agua Dulce 10, Taller de Carrocería, de Francisco Venta.
Nº 22.—San Francisco y Buena Ventura, Bodega.
Nº 48.—Porvenir y Milagros, Bodega "La Deportiva".
Nº 23.—Avenida de Acosta y Luz Caballero, bodega "La Ofelia".
Nº 49.—Concepción y Avenida de Acosta, Ferretería "La Verdad".
Nº 29.—Diez de Octubre y San Mariano, Bodega "La Maravilla".
Nº 31.—Diez de Octubre, 614, Farmacia "San Ramón".
Nº 47.—Luyanó y Concha, Café "Luyanó Moderno".
Nº 54.—10 de Octubre 305, "La Viña", Almacén de Víveres.
Nº 57.—Calzada de Jesús del Monte número 10, bajos, Rafael González.
Nº 64.—Diez de Octubre 551, "Los Castellanos".
Nº 65.—Estrada Palma y San Francisco, Vidriera de Tabacos.

ARROYO APOLO Y SANTA AMALIA

Nº 46.—Calzada de Arroyo Apolo, 20. Víveres "La Palma".
Nº 45.—Diez de Octubre 763, Tienda Mixta (Reparto Santa Amalia).

CERRO

Nº 50.—Calzada del Cerro y Domínguez, Víveres "El Almacén".
Nº 59.—Churruca 1-B, esquina a San Cristóbal, Hermanos Castellanos.

MARIANAO

Nº 44.—Real 83, Panadería "La Moderna".

JACOMINO

Nº 40.—San Miguel del Padrón y Dorales, Pedro Muñiz y Carrera.

REGLA

Nº 55.—Maceo 48, Esteban García.

GUANABACOA

Nº 53.—Pepe Antonio 20, Miguel Rivas Guinat.

CASA BLANCA

Nº 56.—Artes 59, Casa Blanca, Lorenzo Carreras.

ORDEN DE LOS
ANUNCIOS CLASIFICADOS

A. Alquileres de Casas.
B. Alquileres de Departamentos.
C. Alquileres de Habitaciones.
D. Alquileres de Locales.
E. Alquileres de Garages.
F. Se necesitan.
G. Se ofrecen.
H. Compra y Venta de Fincas.
I. Compra y Venta de Solares.
J. Compra y Venta de Establecimientos.
K. Compra y Venta de Animales.
L. Automóviles.
LL. Dinero en Hipotecas.
M. Bonos y Valores.
N. Compra y Venta de Objetos Varios.
Ñ. Enseñanzas.
O. Hospedajes.
P. Para las Damas.
Q. Compra y Venta de Instrumentos de Música.
R. Maquinarias.
S. Muebles y Prendas.
T. Pérdidas.
U. Para el Hogar.
V. Compra y Venta de Libros.
W. Comidas.

(A) ALQUILERES DE CASAS

(1)—Habana

CAMPANARIO 121

Se alquila esta hermosa y ventilada casa compuesta de zaguán, sala, recibidor, comedor al fondo, cinco hermosas habitaciones bajas y tres altas, cuarto de baño moderno, patio y traspatio. Informes: Sr. Sandino, Teléfono M-9556. De 3 a 5 p. m. Puede verse de 3 a 5 p. m.
U H C R Ind 28 jl

SUBIRANA Y PEÑALVER

Se alquilan bonitos bajos y altos con sala, comedor, tres cuartos, baño completo intercalado, cuarto de criados, cocina y baño. Las llaves en el puesto de frutas. Informan: teléfono F-2444.
45276 30 sp.

SE ALQUILAN LOS MODERNOS BAJOS DE MALECON 295 ENTRE ESCOBAR Y LEALTAD COMPUESTOS DE SALA RECIBIDOR, COMEDOR AL FONDO, TRES CUARTOS, BAÑO, COCINA Y CUARTOS DE CRIADOS. INFORMES EN TROCADERO NUM. 89. TELEFONO M-5665.
U H 46803—29 Sep.

EN $60 se alquila Desamparados 82 propia para tren de lavado o inquilinato, la llave en la misma, su dueño Malecón 12 bajos.
46826 2 oct

EN $50 se alquila el alto de la casa San Rafael 41, frente a los Escolapios, con sala, comedor, dos cuartos y baño, la llave en la bodega esquina a San Nicolás.
46827 2 oct

ALQUILO A PRECIO DE SITUACION

Malecón, 333, altos; sala, saleta, cinco habitaciones, comedor al fondo, servicios modernos: la llave San Lázaro 225. Colón 40, altos de esquina, muy cómoda y capaz. La llave en a botica. San Lázaro 167, bajos, para establecimiento, con habitaciones para la familia y servicios. La llave en la ferretería. Informan Oficios 18 Departamento 407, teléfono A-6013.
U H S 5706 2 oc

AGUIAR 134, ENTRE SOY Y MURALLA

Se alquila esta magnífica casa acabada de fabricar. Es de cuatro pisos altos y planta baja propia para almacén: 450 metros de capacidad. Los pisos se componen de recibidor, sala, comedor, cinco habitaciones, baño intercalado, cuarto de criados con su baño, cocina de gas, calentador, lavadero, timbre eléctrico, lujo y confort, capaces de satisfacer al más exigente. Para más informes: J. Barquín y Co., Muralla y Aguiar, almacén de sombreros. Teléfono A-7858.
46691 16 oct.

MALOJA 165

entre Escobar y Gervasio. Se alquila ventilados altos. Informan en Corrales número 2, entre Cárdenas y Economía o por el teléfono A-8202, de 8 a 11 y de 1 a 4.
U. H. 4531 30 Sep.

CASAS APARTAMENTOS

De una y dos habitaciones, sala, comedor, cocina, baño, agua abundante, muy independientes, hay elevador. Neptuno número 172.
U H S-5908 4 Oct.

CASAS MODERNAS DE $30 Y $45

Edificio Artigas. Infanta 18, primer piso, con 2 cuartos, sala, comedorcito, magnífico cuarto de baño, cuarto de desahogo, cocina, limpieza de escalera, abundante agua. Informan teléfono M-6823.
U H S 5701 30 sp.

SE alquila hermosa casa en Oquendo número 89 altos, entre Desagüe y Peñalver, compuesta de sala, saleta, tres grandes habitaciones, baño completo y cocina de gas. Más informes al tel. U-1478.
U H 46154 30 sp.

SAN Rafael 117, esquina a Gervasio. Se alquila el segundo piso de esta moderna casa propio para corta familia. La llave en la bodega. Informan A-2738, Joyería El Gallo.
U. S. 46050 16 Oct.

TROCADERO 115, esquina a San Nicolás, se alquilan altos modernos, propios para matrimonio o corta familia. Informes, U-2451; llave en los bajos.
46951 1 Oct.

MALECON 317, lujoso tercer piso, elevador. Informes F-3185.
U H 45910 3 oct.

SE alquila en Infanta 62 y medio al lado de la fábrica La Estrella un primer piso con balcón para tres calles, muy fresco, con agua abundante. Informan en los bajos.
U H S 6053 2 oc

SOL 68 ENTRE AGUACATE Y COMPOSTELA

Alquilo hermoso piso alto, acabado de fabricar compuesto de sala, comedor, cuatro habitaciones, baño intercalado, cocina de gas calentador, pantry, servicio y entrada independiente para criados. Informan en la misma.
U H S-6015 1 oc.

SE alquilan cómodos y ventilados altos, Nueva del Pilar uno, esquina a Benjumeda, sala, recibidor, tres habitaciones, comedor y un salón alto, baño intercalado, agua abundante, entrada independiente. Llave e informes en la bodega de la esquina.
U H-46935 30 Sept.

EN $50, se alquila la casa sita en Cienfuegos número 17, primer piso, compuesta de sala, comedor, tres cuartos y un cuarto en la azotea, cocina y baño. La llave en los bajos y para otros informes: R. Pis, "La Elegante", Compostela 109. Tel. A-3372.
S-6108 30 Sp.

SE alquila un piso bajo San Miguel 118, entre Campanario y Lealtad, moderno, sala, antesala, cinco cuartos, baño completo intercalado, comedor, agua fría y caliente. En el mismo informan. Precio 115 pesos. Teléfono A-9598.
U H 46655 30 sp.

SE alquilan los bajos y el primer piso de Someruelos número 2 cerca de Monte, con sala, recibidor, tres cuartos, baño intercalado, comedor y cocina de gas, agua fría y caliente. Acabada de fabricar, 50 y 55 pesos, dos meses en fondo. Informan Tel. F-4393.
U H S-6077 30 sp.

AGUA abundante, mucho fresco. Aramburo 42, primer piso alto, sala, recibidor, cuatro habitaciones, baño intercalado, comedor, cocina gas, servicio criados. Llaves: Librería Albela, teléfono U-5783.
U H 46815 29 sept

SE alquilan los hermosos altos, Reina 121, entre Lealtad y Escobar, propios para casa de huéspedes. Informes Reina 82, Tel. A-1805.
U H-46853 3 Oct.

ALQUILERES DE CASAS

NEPTUNO 106 frente al Cine Neptuno, se alquilan los altos, con cinco habitaciones, sala, comedor, recibidor, dos baños, cocina moderna, fresca, mucha agua. Informes en los bajos, alquiler módico.
U H 46631 30 sept

HERMOSOS Y ELEGANTES ALTOS Escobar 168. Se alquilan tienen gran sala y saleta, 5 cuartos de familia y dos cuartos de criados, hermoso comedor, todo con lujosas decoraciones, baño intercalado y servicios de criados, dos terrazas, despensa y gallinero. Alquiler de ocasión. La llave en los bajos. Informan teléfono A-3331. Y en la finca Villa Elena, Guanabacoa.
U H S-6116 5 oct.

SE ALQUILAN LOS VENTILADOS ALTOS DE SAN LAZARO NUM. 298 ENTRE ESCOBAR Y LEALTAD COMPUESTOS DE SALA, RECIBIDOR COMEDOR AL FONDO, TRES CUARTOS, BAÑO, COCINA Y SERVICIO DE CRIADOS. INFORMES EN TROCADERO NUM. 89. TELEFONO M-5665.
U H 46802—29 Sept.

SE alquilan los bajos de Prado 29. Se componen de sala, saleta, comedor, 8 cuartos amplios, cuarto doble para criados, cuarto de baño y servicios sanitarios. Tiene además un patio y un traspatio. La llave en los altos. Precio 250 pesos. Informa: García Tuñón Aguiar y Muralla, Teléfono A-2856.
U H-36875 30 Sept.

ALQUILO casas altos y bajos a 50 pesos; a 40 pesos; moderna. Escobar 177, la llave en la bodega Sitios y Escobar; las casas tienen sala, saleta, comedor, 3 cuartos; baño intercalado. cocina gas. Son de esquina. Mucha agua
U.H. 47009 30 sp.

MARQUEZ González 5, altos, entre San Rafael y San José Se alquila con sala, comedor tres habitaciones y servicios. La llave en el 3 bajos. Informes, A-2738, Joyería El Gallo.
U. H. 46051 16 Oct.

BELASCOAIN 7-B

Entre Lagunas y Animas, se alquila el primer piso de esta casa moderna y muy fresca, con sala, comedor al fondo, tres habitaciones, baño intercaladó, cuarto y servicio para criados. La llave en los bajos. Informan: Habana 82, teléfono A-2474.
47092 6 oc

SE alquila la casa Salud 5, altos, compuesta de sala, saleta, cuatro cuartos bajos y uno alto, cocina y baño; precio $80. Informan Reina 113, altos, antiguo. Telf. A-2637.
S 6137 3 oc.

SE alquila un segundo piso Rayo 4 casi esquina San Rafael. Informan Dulcería del Café La Isla.
U H 46811 6 oct

SE ALQUILA EN AGUILA 138-140 casi esquina a Monte, un moderno y lujoso piso con frente a dos calles con tres habitaciones, gran sala, comedor, baño intercalado, servicio criados. Los bajos también se ceden para establecimiento. La llave Monte 103, La Democracia.
47109 3 oc

VAPOR 24, bajos, al mínimo alquiler de $30, alquilo estos bajos con sala, comedor, dos habitaciones, servicios y cocina. Llave e informes en el núm. 24. Alquiler $30. Agua abundante.
47114 2 oc

EN $34.00 alquilo casa bajos sin altos, sala, comedor, dos cuartos, patio y demás, todo grande y moderno. Desagüe esquina a Infanta. Preguntar a la bodega. Teléfono F-2925.
47135 6 oc

ALQUILO en $65 espléndidos altos de Oquendo entre Neptuno y San Miguel, entrada independiente, sala espaciosa, con tres puertas al balcón, cinco cuartos de 4 por 4, comedor al fondo, cocina de gas, doble servicio, agua abundante, cielo raso y azotea. Teléfono I-6151.
47039 1 oc

SE alquila el alto de la nueva casa Villegas número 17, sala, comedor, 4 cuartos, dobles servicios. Informes de 8 a 11 y de 1 a 4.
U H 47032 1 oc

ALQUILO amplio alto Animas 136, entre Lealtad, Escobar; recibidor, sala, nueve habitaciones, comedor al fondo, dobles servicios, azotea. $110.00. Llaves bajos. Informes U-1971.
U H 47079 2 oc

ALQUILO segundo pisito alto de Gloria 11, próximo Cárdenas, sala, comedor, un cuarto baoñ completo, cocina gas, azotea. $43|00. Llave bajos. El bajo del 42 próximo a Suárez, con dos cuartos, $45. Llave altos dueño U-1971.
U H 47080 1 sp

SE alquilan los amplios y ventilados altos de la casa Santiago 18, agua abundante. La llave en Chávez número 7, segundo piso. Informan teléfono F-5346.
U H S 6126 8 oct

SE alquila alto bonito, primer piso, Habana 131, entre Muralla y Sol; recibidor, gran sala, tres habitaciones, buen baño, cuarto criada y baño, cocina de gas.
U H 47052 4 oc

SE alquila la Manzana de Belascoaín 171, donde estaban los automóviles Chevrolet y Ford, toda o en partes, también dos nuaves en Subirana y Desagüe, de 1.00 metros juntas o separadas. Informa La Vinatera, Arbol Seco y Peñalver, teléfono U-1794.
47031 5 oct

INDUSTRIA 73

Se alquilan un piso bajo y un tercero, compuestos de recibidor, sala, tres cuartos, baño completo, cuarto y servicio de criados, comedor al fondo, muy rebajados. Hay elevador y otras comodidades. En la azotea informa el encargado y en Manrique 20, altos.
U H 47037 2 oc

ACABADA de pintar, alquilo la casa Lagunas 75, sala, comedor, tres cuartos, baño, cocina, servicio de criados, bajos, $50.00; altos $55.00. Jovellar, núm. 222, esquina a N, sala, saleta, dos cuartos, baño intercalado, cocina y servicio de criados. $50. Informes U-4972.
U H 47053 1 oc

NEPTUNO, 142

Se alquila el primer piso, entre Lealtad y Escobar. Se compone de sala, saleta, cuatro habitaciones, comedor, baño intercalado, cocina de gas, servicio de criados. Fabricación lujosa. Muy fresca. Agua abundante siempre. Informan: teléfonos F-5751 y A-4648.
47181 1 oc.

MODERNOS y lujosos pisos, alquilo Edificio Empedrado, 49, con sala, comedor, dos habitaciones, baño, cocina, servicio criados, servicio elevador e incinerador de basuras. Informa el encargado.
47152 3 oc.

ROMAY No. 15, a media cuadra de Monte; se alquila casa grande para industria o numerosa familia; precio de situación. Informa teléfono M-2781 y M-2059. Cuba 83 y medio.
S-6143 2 oc.

CRISTO No. 23; se alquilan estos altos con sala, antesala, comedor, cinco cuartos, dos baños. La llave en el 23. Precio 95 pesos.
S-6144 3 oc.

ALQUILERES DE CASAS

MODERNOS pisos bajos, se alquilan en Aramburo y Animas con sala, comedor, tres habitaciones, baño y cocina. Alquiler: $40.00 a $45.00. La llave en la bodega. Informan A-2021.
47151 2 oc.

MODERNO segundo piso alto, se alquila en Neptuno, 166 entre Escobar y Gervasio, con terraza a la calle, sala, recibidor, tres habitaciones, baño intercalado, comedor, cocina, cuarto y servicio de criados. Alquiler: $75.00. La llave en los bajos. Informan A-2021.
47150 2 oc.

SE alquilan los bajos de Galiano, 36, propios para gabinete dental o consultorio médico, también para familia, compuesto de sala, recibidor, cuatro cuartos, comedor, baño y cocina. Informan Ferretería Los Dos Leones, Galiano y Virtudes. Teléfono A-0603.
47160 3 oc.

$38. Esperanza, No. 91, altos, entre Figuras y Carmen, sala, comedor, 2 cuartos, cocina de gas, baño, etc., escalera de mármol, una cuadra tranvía, moderna; llave en bajos. Informan teléfono U-4871.
S-6147 1 oc.

SE alquilan los dos pisos altos de la casa San Miguel No. 15, compuestos de 15 habitaciones todas con lavabos, además seis espléndidos baños, todo nuevo, propia para casa de huéspedes. Informan M. G. Salas. San Rafael 14. Teléfono A-4368.
47172 2 oc.

MALECON 40 entre Aguila y Crespo, sala y saleta de mármol, 4 habitaciones, dos baños modernos completo, comedor, gran patio y servicios. Se alquila en 145 pesos. Informa el dueño en la misma.
47173 1 oc.

TENERIFE, 14, altos, se alquila sala, saleta, dos cuartos y uno alto, a media cuadra de la Iglesia San Nicolás y una de Monte; en los bajos informan.
47122 3 oc.

PARA familia se alquilan juntas o separados dos hermosos y ventilados pisos con siete amplios departamentos cada uno, situados en los altos de la casa Acosta No. 19 esquina a Damas. Precio 125 pesos cada uno. Informe I. Valdés, teléfono F-1880. De 8 y media a 1 p. m.
47129 13 oc.

SE alquila el primer piso de Peñalver, 93 entre Escobar y División, con sala, saleta, dos hermosas habitaciones, servicio completo y agua abundante, tiene vista a dos calles. La llave en la bodega. Informan teléfono A-7171.
S-6156 1 oc.

SE alquilan los bajos de Alambique No. 61, compuesta de sala, tres cuartos, comedor, cocina y baño. La llave en el segundo piso. Informes teléfono A-3129.
UH. 47198 5 oc.

ALQUILO frescos altos, Estevez, 29, sala, saleta, columnas, tres cuartos, cuarto baño y criados, todo moderno, está cerquita de Monte y Mercado, muy barata. Llave en el 56, teléfono M-6490.
UH. 47217 1 oc.

INFANTA y San Lázaro. Se alquilan en el 2do. y 3er. piso, alto, apartamentos, casas con sala, comedor, tres cuartos y baño completo. Precio a 50 y 55 pesos. Informes teléfono A-5007.
47203 4 oc.

(2)—Vedado

5a. NUM. 27, VEDADO

Se alquila entre F y G, jardín, portal, sala, cuatro habitaciones, baño intercalado, comedor fondo, cocina, cuarto y servicio criados, patio. Llaves bodega esquina a F. Informes Banco Gallego, A-6758.
U H 46402 1 oc

SE alquila la casa calle 25 número 335, entre A y B, con tres cuartos, sala, comedor, baño, jardín y porta. Informan F-5163, Sra. Beci.
U H S-6001 30 Sp.

BAÑOS entre 19 y 21, Vedado: se alquila espléndida casa segundo piso, estilo Renacimiento Español, cinco cuartos, balcones, sala, comedor, hall, pantry, elegantemente decorada, closset, cuarto de criada independiente con servicio, entrada criados independiente, acera de la brisa, contrato por un año con fiador. Informan al lado casa esquina a 21.
U H S-6031 3 oct.

VEDADO calle E ent. 19 y 21, frescos altos, sala, comedor, dos cuartos, cocina y baño, terraza al fondo $40.00 mensuales. La llave altos del lado. Informes teléfonos A-5921, F-4974, M-8745.
U H 46835 30 sept

SE alquilan los bonitos bajos, sala, hall, tres habitaciones, baño intercalado, comedor corrido, cocina, cuarto y servicio sanitario para la servidumbre, calle F número 219, entre 21 y 23, Vedado. Llave e informes en los altos.
U H-46947 30 Sp.

SE alquila, en la calle 0 entre 17 y 19 un tercer piso con muchas comodidades, tiene elevador, puede verse a todas horas; edificio Piloto. Informan en la misma.
U H S-6115 2 Oc.

SE alquila en el Vedado, calle G entre 13 y 15, al fondo del Colegio Francés, una casita con sala, comedor, dos cuartos, cocina y baño, con portal y jardín al frente. Precio: $35. Informan teléfonos F-1321 y M-1382.
U H S 6136 4 oc

A la entrada del Vedado, en N, No. 190 entre 19 y 21 se alquila espléndida casa, con todo lo necesario para vivir con confort, propia para numerosa familia; la llave al lado. Informes teléfoons M-2781 y M-2067. Cuba 83 y medio.
S-6142 2 oc.

ALQUILO, Vedado los altos de Once esquina a J 162, frente a la clínica Bustamante. Teléfono F-1497.
47112 7 oc.

SE alquila cómoda casa en sitio muy fresco y saludable, cerca de los tranvíasfi bastante barata. Calle C No. 272, entre 27 y 29, Vedado. Precio: 60 pesos
47119 1 oc.

CALLE M, esquina 27, en lo más alto del Vedado cerca de la Universidad suntuosa casa de jardín alrededor, portal por dos frentes, vestíbulo, sala, recibidor, 7 hermosas habitaciones, tres baños, comedor, pantry, servicio todo en los sótanos con dos cuartos de criados, gran garage, patio, piso de mármol y techos decorados. Informan I. Valdés, teléfono F-1880. De 8 y media a 1 y en la misma de 3 a 5 p. m.
47128 13 oc.

SE alquilan los altos o los bajos calle 4 No. 242, Vedado, entre 25 y 27, compuestos de sala, recibidor, cuatro cuartos, baño intercalado, comedor, pantry, cuarto y servicios de criados, en la misma informan.
47195 6 oc.

VEDADO, calle B No. 173, entre 17 y 19: se alquilan los altos, precio rebajado. Informan en los bajos.
UH. 47214 1 oc.

ALQUILO bonita casa de una planta, Tercera, 276 entre D y E con sala, hall, cuatro cuartos, baño intercalado, comedor, cuarto criado y demás comodidades. Informan teléfono A-1665.
S-6158 6 oc.

SE alquila los bajos de la casa Calle 14 entre 19 y 21 No. 189, cuatro cuartos, sala, comedor, dos baños, portal y jardín. Informan en la bodega, Vedado.
47199 30 sep.

(3)—J. del Monte y Víbora

SE alquila la ventilada casa compuesta de jardín, portal, sala, comedor, siete habitaciones, baño completo intercalado, cuarto y servicio de criado, cocina, patio y traspatio propio para gallinas, en la Calzada de la Víbora a dos casas de la Estación Havana Central. Informan Teléfono I-2484.
E 2048 Ind. 6 sp.

MILAGROS 99, ALTOS

Se alquila entre Bruno Zayas y Luz Caballero, casa grandes comodidades, hermoso cuarto baño intercalado, buenas habitaciones, con garage, cuartos y servicios criados independientes; precio económico. Llaves planta baja. Informes Banco Gallego, A-6758.
U H 46403 1 oct

ALQUILERES DE CASAS

VIBORA. Se alquila la casa Buenaventura letra C, compuesta de sala, comedor, dos grandes habitaciones, cocina, servicios. Precio 35 pesos, está pegado a San Francisco entre dos líneas. La llave en la bodega. Informan teléfono A-3073.
U H 46078 30 sp.

SANTOS SUAREZ No. 3 1|2

Se alquilan buenos bajos y altos con sala, comedor, cuatro cuartos, baño, cuarto de criado, cocina y servicio. La llave en el No. 1. Informan: Teléfono F-2444.
45276 30 sp.

HERMOSOS ALTOS EN LA VIBORA, CALZADA DE J. DEL MONTE 633 entre Carmen y Vista Alegre, acabada de fabricar, terraza, sala, saleta 4|4, baño completo con agua caliente, comedor, cocina de gas y de carbón, otro baño chico con ducha, escalera azotea. Punto sano y ventilado por su altura. Informan en la misma o Tel. A-8345.
U H S-6045 30 sept

SE alquila, Guasabacoa esquina a Herrera. Sala, saleta, cuatro cuartos, cocina y servicios. Gran patio. Agua abundante. Cuarenta pesos. Más informes José Pasarón, San Rafael 39. Telf. A-9667.
U H 46378 2 oct

$25.00 COMODA CASITA

moderna, Reforma 95, altos, esquina a Santa Felicia: tiene sala, dos cuartos, cocina y servicios, punto alto muy fresco y saludable. La llave en la bodega.
47124 4 oc

ALQUILO magnífica residencia en lo más alto de la Loma Chaple, 70 metros sobre el nivel del mar, con gran vista para la Habana, frente al Palacete Pubillones. Teléfono I-4794.
47134 6 oc

SE alquila en la calle Octava entre Milagros y Avenida de Acosta, barrio de Lawton, elegante casa compuesta de sala, hall, comedor, cuatro cuartos de familia, baño completo, cocina con calentador, garage para dos máquinas, dos cuartos de criados y demás comodidades. Precio: $60. Informan teléfono F-1321, y F-3546.
47069 1 oc.

VEDADO, ALQUILO

Quinta No. 32, esquina F, espléndidos altos, compuesto: cinco cuartos, gabinete, cuarto criado, baño intercalado, servicio, criado, sala, saleta y comedor, cocina de gas. Llave, bodega: Informan teléfono U-2238.
S-6150 4 oc.

VEDADO. Altos, calle 8 número 209 entre 21 y 23, sala, recibidor, tres habitaciones, cuarto de baño moderno, comedor, cocina. En la azotea cuarto y servicio, lavadero. Se puede ver de 2 a 6 p. m. Teléfono F-2697.
47154 5 oc.

GRAN CHALET

Alquilo Patrocinio entre D'Strampes y Figueroa, grandes sótanos para servidumbre, con servicios, dos garages, siete grandes habitaciones, cuatro cuartos, baño completo. Torre con salón recreo. Puede verse a todas horas. $175. Informan Banco Gallego, A-6758.
U H 46404 1 oc

VIBORA, se esquila San Francisco No. 29, B, casi esquina Armás, portal, sala, recibidor, comedor, 4 cuartos, baño intercalado, cocina, servicio para criados, dos patios; tranvía a la puerta. La llave al lado, teléfono I-1597.
S-6141 6 oc.

A 18 y 20 pesos, alquilo casitas de mampostería y mosaicos con luz, 2 habitaciones, cocina, servicio y patio. Informan calle 3a. No. 7 entre Gertrudis y Josefina, teléfono I-2398.
S-6146 4 oc.

SE alquila si usted quiere vivir en un lugar fresco y saludable vea el chalet de San Lázaro y Vist aAlegre, también alquilo una casa de dos plantas en San Anastasio, 80. Dueño Avenida de Acosta No. 36, teléfono I-1180.
47220 1 oc.

SE alquila la casa Armas, 20, Víbora, sala, comedor, dos habitaciones y demás servicios. La llave en el 22. Informan en Monte, 31. Teléfono A-4353.
47201 1 oc.

(5)—Marianao

REPARTO Almendares, calle 10 entre 1 y 3. Se alquilan los altos de este chalet, compuesto de recibidor, sala, comedor, tres hermosas habitaciones, servicios sanitarios completos, cuarto para criado y azotea. Informan: A-2738, Joyería El Gallo.
U. H. 46049 10 Oct.

(6)—Cerro

SE alquila la casa de esquina, Carvajal y Trinidad, a una cuadra de la calzada del Cerro, compuesta de amplia sala, comedor, dos cuartos, patio, cocina y baño. Precio: $35.00. Informan: F-3808, y F-3546.
47069 1 sp

SE alquila la casa Santa Catalina 1 y medio, compuesta de portal, sala, comedor, cuatro cuartos, cocina y baño. La llave al lado 1 y cuarto. Informes teléfono A-3129.
UH. 47197 5 oc.

(B) DEPARTAMENTOS

(7)—Habana

EDIFICIO CORBON

Industria 72 y medio, a dos cuadras de Prado. Apartamentos sin muebles, con lujoso cuarto de baño, agua abundante, caliente y fria, servicio de criados, ascensor día y noche y sereno en el interior. Precios reducidos.
U H-42608 2 Oct.

SE alquilan en Bernaza 65 varios departamentos con sala, dos habitaciones y servicios, informa la encargada, en la misma se alquila una habitación.
4682? 2 oct

ALQUILO APARTAMENTOS MALECON 250

Con o sin muebles. Precios módicos. Pueden verse a todas horas. Informes en el mismo.
UH. 43475 7 oct.

EDIFICIO CARREÑO

Departamentos para familias, amueblados y sin amueblar. Precios módicos. Teléfono U-2958. Oficina, segundo piso.
U H 45602 30 sp.

AGUILA 311, entre Misión y Esperanza, cerca de la Terminal y Planta Eléctrica, se alquila el departamento del frente del primer piso con vista a la calle en 35 pesos. Informes en la misma, teléfono F-1159.
U H 47085 2 oc

EN Aguiar 95, entre Teniente Rey y Muralla, se alquila un magnífico departamento de dos habitaciones con balcones a la calle, propio para vivienda u oficina. Precio $40. Informa: García Tuñón, Aguiar y Muralla, Tel. A-2856.
U H-46876 30 Sept.

MAGNIFICIOS APARTAMENTOS

Terminadas las obras que se hacían en la gran casa de Aguila núm. 90 altos; se ofrecen magníficos apartamentos con baño privado, buena comida; propios para matrimonios de gusto. Los hay vista calle. Informan teléfono M-2933.
S-6139 1 oc.

OFICINAS en Edificio de Banco Independientes en mejor punto comercial, Obrapía, 35, altos, esquina a Aguiar altos del Canadian Bank of Commerce se alquilan hermosos salones con pisos de mármol, servicios y alumbrado. Informan allí Pujals. Teléfono A-8982.
47175 1 oc.

DEPARTAMENTOS

y habitaciones en Corrales y Factoría, altos, al fondo de la Isla de Cuba; muy frescos y abundante agua con y sin muebles y nos hacemos cargo también de mudadas; M7337. El Vesubio.
47206 1 oc.

(C) HABITACIONES

(10)—Habana

SAN Ignacio número 8, se alquilan dos habitaciones altas con balcones a la calle. Informa el encargado.
U H 47033 1 oc

HABITACIONES

PALACIO Abadín, Cuba 86, casi esquina a Teniente Rey. Edificio moderno, fresco, tranquilo; habitaciones con lavabos y todo servicio, desde $20 mensuales. Agua fría caliente siempre. M-9726.
U. H. 46520 2 Oct.

EN Villegas 123, altos, entre Sol y Muralla, se alquilan habitaciones y se desea un socio de cuarto para una habitación amueblada.
47105 1 oc

HABITACIONES divididas, cocina, pila de agua independiente, 14 pesos. Peñalver 116, esquina a Subirana. Una dividida en Jesús del Monte 120, Puente de Agua Dulce.
47108 6 oc

EN Reina, 6, segundo piso, casa particular, se alquila una habitación con agua corriente, a hombres solos, o matrimonio sin niños.
47183 2 oc.

HABITACION grande en azotea (gran salón) se alquila en Obrapía, 35, esquina a Aguiar (altos del Canadian Bank of Commerce) con servicios propios y alumbrado. Informa Pujals allí teléfono A-8982.
47174 1 oc.

EN Bernaza 30 y Villegas 64, se alquilan habitaciones desde 10 pesos en adelante y con vista a la calle.
47125 3 oc.

CASA familia, alquila habitación con teléfono, luz, derecho al balcón, sala, saleta; 16 pesos. Suárez, 116, altos, propia para normalista o familia.
47133 30 sp.

SE alquilan dos hermosas habitaciones, primer piso, vista a la calle, un departamento vista a la calle, uno interior y dos habitaciones idem. Jesús María, 35, entre Damas y Cuba.
S-6154 1 oc.

ALQUILO Refugio, 29, en 55 pesos, llave bodega, Industria. Habitaciones Aguiar, 47. Belascoaín, 41 y medio, 12 pesos. Obrapía 51, huéspedes, con y sin comida y servicio 17 y 35 pesos.
47226 1 oc.

(12)—Barrios

SE alquilan habitaciones a $6.00, 10.00, 12.00, 13.00, 14.00 y 15.00, altos y bajos. Calle 2 número 2-C, entre 3a. y 5a.
47107 4 oc

(CALZADA 76 entre D y E) Vedado como ganga, alquilo una habitación con o sin muebles. Casa grande, planta baja. Deseo persona decente.
47100 2 oct

SE alquila una habitación a hombre solo, muy ventilada, en casa de familia. San Indalecio No. 13, altos, tranvía por la puerta.
S-6148 3 oc.

(D) LOCALES

(13)—Habana

SE alquila Progreso 25, salón corrido propio para taller, depósito o cosa análoga. La llave al lado 25-A. Informan A-2738, Joyería El Gallo.
U. H. 46052 1 Oct.

LOCAL espléndido con vidrieras y poco alquiler en la Calzada del Monte, mucho comercio, para informes Plaza Polvorín, frente al hotel Sevilla, Ferretería. Tel. A-9735.
UH. 47204 6 oc.

GRAN ESQUINA

Se alquila en San José y Campanario, propia para barra, bodega, lechería, o cualquier negocio. Informan en la misma.
47216 1 oc.

(16½)—Solicitudes de alquileres

SE desea tomar en alquiler, casa en el Vedado o Repartos de planta baja, capacidad dos familias, o bien de alto y bajo independiente, para cada familia, garage grande, bien situada, cerca tranvías, se dará buena garantía. Aviso al Tel. A-9598.
U H 46656 4 oct.

PARA establecimiento se alquila un gran local situado en los bajos de la casa Acosta, 19, esquina a Damas, precio 150 pesos. Informan I. Valdés. Tel. 1880. De 8 y media a 1 p. m.
47130 13 oc.

Extra-radio

SE alquila una nave de 10 varas por 30, hay una herrería, sirve para una industria, Camilo G. Sierra, Arroyo Apolo, en la misma. Informa frente a la Quinta Canaria.
47121 1 oc.

(F) SE NECESITAN

(17)—Criadas de mano y Manejadoras

SE solicita una española de 40 o 45 años, de buen aspecto, que tenga buenas referencias, para el servicio de una señora. D y 11, Vedado, teléfono F-4822.
47050 2 oct

Se necesita una muchacha joven, seria, que sepa cumplir con su obligación y sin pretensiones de novio. Informarán en la calle Muralla letra B. primera de la cuadrina.
47123 30 sp.

SOLICITO joven española que tenga referencias para los quehaceres de un matrimonio. Informan San Rafael No. 39, bajos. No se atiende llamadas por teléfono.
47225 1 oc.

SE solicita una muchacha para los quehaceres de la casa, para un matrimonio solo. No tiene que dormir en la colocación. Aguacate, 44, altos.
47211 1 oc.

(18)—Criados de mano

SE necesita un buen criado de mano con recomendación de casas particulares; sueldo 40 pesos; y un muchacho español para limpieza de patios, 15 pesos. Compostela, 58, bajos.
47170 30 sp.

(19)—Cocineras

SE SOLICITA UNA COCINERA que sepa su oficio, y que pueda encargarse del lavado de alguna ropa Ha de tener referencias. Calle B número 193, entre 19 y 21, Vedado.
E 2180 1 oct.

SE solicita joven española para cocinar y limpiar en casa de corta familia. Sueldo: 25 pesos. Se exigen referencias. Carlos III No. 71, segundo piso, izquierda.
S-6145 1 oc.

(24)—Personas de ignorado domicilio

SE desea saber el paradero del señor Antonio Fernández Mazaira, natural de España, provincia de Lugo, Ayuntamiento Chantada. Parroquia de Merian en el año 1922 se encontraba en Hoyo de Manicaragua y en el 1926 se encontraba por Camagüey. Se desea saber de él por asuntos interesantes. Dirípanse a la calle 14, número 11 al señor Felimón Aguiar entre Línea y 11, Vedado.
47184 1 oc.

(25)—Varios

SE avisa a la sociedad Inclán Cobo y Co. que tenían el almacén en Aguacate número 122, se presenten en Consulado número 80, altos, para tratarles de asuntos que les interesa.
U H S-6068 29 sp.

DEPENDIENTA se solicita para sombreros de señoras, tiene que ser una joven lista y bien presentada; de lo contrario, que no venga. Informan Casa de Modas, Amistad 50.
47120 1 oc

SE solicitan dos muchachas, una para nuestro Departamento de Perfumería y otra, para Cajera. Preferimos hablen Inglés. Casa Dubic, Obispo 103.
E 2182 3 oc

SE NECESITAN

SOLICITO socio que disponga de 350 pesos y quiera trabajar, para mejorar negocio de fonda, situada en punto comercial. Pregunten por Rufino García, Inquisidor 17, Fonda La Marina.
U H 47084 1 oct

SE necesitan 100 hombres prácticos en trabajo de canteras para trabajar en la cantera de la finca "Martrese" anteriormente conocido como la finca "Marine" en el camino a Jaimanitas. Sueldo mínimo 2.00 pesos diario. Apartado 15, Marianao.
47178 1 oc.

NECESITO encargado, vecindad, solo o matrimonio, para cubrir recibos, cobrar alquiler, lechadas, remiendos, componer lavabos, etc.; sueldo, desayundo, comida, habitación y 15 pesos. Referencias. Casa comercio. Informan Belascoaín, 41 y medio, altos.
47227 1 oc.

SOLICITO matrimonio para casa de inquilinato con 500 pesos en efectivo, sueldo 50 pesos y habitación y otro con 150 pesos en efectivo, sueldo 25 pesos y habitación. Reina, 116.
S-6159 30 sp.

(26)—Agencias de colocaciones

AGENCIA LA ESTRELLA

COLON 32. TELEFONO M 9578.

Ofrece cocineros, criados, camareros, dependientes café y fonda, carnicería, repartidores de cantinas, choferes, cocineras, criadas, dependientes bodega y todas las nacionalidades con referencias. Tel. M-9578.
U H 45838 20 oct

VILLAVERDE Y CA. O'REILLY 13 TELF. A-2348

Unica agencia que tiene siempre personal competente de cocineros, dependientes, camareros, jardineros, criados, porteros, ayudantes, fregadores, etc. etc. Se mandan a toda la Isla. Villaverde y Ca. O'Reilly 13.
U. H. 46501 28 Sep.

AGENCIA MONTALVO

La preferida de las familias del Vedado. Calle 17 esquina a F. Telf. F-4427.
U H-46966 27 Oct.

(G) SE OFRECEN

(27).—Criadas de mano y Manejadoras

SE desea colocar una muchacha española de criada de mano o manejadora, es formal y sabe cumplir con su obligación y tiene quien la recomiende, para informes Suárez núm. 126, Tel. M-4644.
U H 46611 28 sept

DESEA colocarse una joven española de criada de mano o maenjadora, es cumplidora y tiene buenas referencias. Informan San José 82 altos.
U H 46622 28 sept

DESEA colocarse joven española de criada de mano con familia formal, no tiene pretensiones, no repara sueldo, muy trabajadora y nonrada, la familia donde sirvió la recomienda. Tel. U-3819, España y San Miguel, Bodega.
U H 46569 28 sept

UNA joven española desea colocarse de criada de manos o comedor. Tiene buenas referencias, sabe cumplir su obligación. Tel. FO-1474.
U H-46961 29 Sep.

SE desea colocar una joven peninsular de criada de mano o para cocinar; para corta familia. Teléfono I-6969.
47078 1 oc

SE desea colocar una española de criada de mano o de cuartos o manejadora; lleva tiempo en el país. Teléfono U-4024.
47095 1 oc

SE desea colocar una peninsular de criada de mano o manejadora; está práctica; no le importa ayudar a la cocina. A-4075.
47089 1 oc

DESEA colocarse una joven española recién llegada de España, de criada de mano o manejadora. Informan calle San Miguel número 266, bajos, al lado del solar.
47104 1 oc

DESEA coocarse una señora de mediana edad para criada de mano; no tiene inconveniente en lavar algo y planchar; en la misma una cocinera que sabe cocinar a la española y a la criolla; las dos tienen buenas referencias y llevan tiempo en el país. Informan teléfono A-3110, Villegas 128.
47139 1 oc

DESEA colocarse española para criada de mano; no le importa ayudar a otros quehaceres de la casa. Informan teléfono U-4669, Felicidad.
47144 1 oc

SE desea colocar una joven española de criada de mano. Amistad 136, teléfono A-0379.
47072 1 oct

SE desea colocar una muchacha española para criada de manos, tiene buenas referencias y lleva tiempo en el país. Informan Calle 14, No. 181 entre 19 y 21. Teléfono F-1693.
47162 1 oc.

DESEA colocarse una joven española para criada de mano, manejadora, o habitaciones; tiene recomendación de casas buenas que trabajó. Teléfono A-4792.
47167 1 oc.

UNA señora de mediana edad desea encontrar una casa para acompañar a señorita o cuidar niños; en la misma se coloca una cocinera. Informan Aguacate, 77, primer piso, segunda puerta.
47117 4 oc.

JOVEN española, práctica en el país, desea colocarse de manejadora o criada de mano, tiene buenas referencias. Informan por el teléfono M-2924, Jesús María, 35 entre Damas y Cuba.
S-6155 1 oc.

UNA joven del país, blanca, desea colocarse para manejadora, buen carácter con los niños, muy saludable. Tiene referencias, pocas pretensiones. Teléfono M-3229.
47189 1 oc.

SE desea colocar una señora de color de mediana edad, de criada de mano, en la misma una joven de color para limpiezas, entiende de costura, no al campo. Informan M-9539.
47187-88 1 oc.

SE ofrece una muchacha española, mediana edad, para criada de mano, es formal y sabe cumplir con su obligación. Teléfono U-5122.
47193 1 oc.

SE desea colocar una muchacha joven, del país, blanca, de criada o para cocinar para corta familia, tiene referencias y no tiene pretensiones; prefiere en Marianao o en sus repartos; no duerme en la colocación. Informan teléfonos FO-9173.
47210 1 oc.

DESEA colocarse una joven española de criada de cuartos, de comedor, o manejadora; tiene quién responda por ella. Calle 12 entre 11 y 13, reparto Almendares. Teléfono FO-1392.
47209 2 oc.

DESEA colocarse una muchacha española para criada de mano, no le importa zurcir ropa o manejar niños por las tardes; no tiene inconveniente en ir al campo; no tiene melena ni novio; lleva tiempo en el país. Informan teléfono M-2232.
47208 1 oc.

SE desea colocar una joven española, para los quehaceres de corta familia, sabe bien su obligación y tiene recomendaciones, Hotel Oriente, Oficios, 50. Teléfono A-6639.
47202 1 oc.

(28).—Criadas de Habitaciones y Coser

SE desea colocar una señora del país para limpiar por horas y entiende algo de cocina. Diríjase al teléfono F-1325.
47176 1 oc.

SE desea colocar una joven peninsular para limpiar y cocinar. Informan Aguila No. 351. Teléfono A-4177.
47179 1 oc.

(29).—Criados de mano

SE ofrece un criado para casa particular sin pretensiones, honrado y trabajador y tiene buenas recomendaciones de casa donde ha trabajado. Tel. M-4205, Sitios 99, Antonio López.
U H 46778 29 sep

CRIADO de manos, acostumbrado a servir familias de las mas distinguidas de la Habana, desea casa seria para prestar sus servicios. Tiene referencias de las mismas. Informan teléfono A-5228.
U H-46913 30 Sept.

SE desea colocar joven austriaco de criado de mano o camarero; tiene referencias. habla correctamente el español; sabe servir a la rusa. Informan: M-9578.
U.H. 46992 30 sp.

SE ofrece un [illegible]n italiano de criado de mano o de portero. Tiene buenas recomendaciones. Sabe servicio fino. Informan teléfono A-3090, pregunten por Juan.
U H 46645 30 sp

UN joven español desea colocarse de criado de mano en casa particular, es fino, honrado y trabajador, sabe servir a la rusa y a la española y sabe planchar ropa de caballero, la familia con quien trabajó dos años lo recomienda si lo desean. Teléfono F-4541. UH. S-6152 1 oc.

SE OFRECEN

SE ofrece un buen criado de mano, peninsular, práctico en todo esmerado servicio; tiene recomendación de casas conocidas y no tiene pretensiones. Teléfono A-4792.
47169 1 oc.

ESPAÑOL mediana edad, desea colocarse de criado de mano portero, jardinero o ayudante de chauffeur; sabe manejar, no tiene título; tiene referencias de buena conducta. Teléfono I-3676.
47127 1 oc.

UN joven español desea colocarse de criado de mano, es fino, honrado y trabajador, la casa donde trabajo cuatro años le recomienda. Si le necesita llame A-8264.
UH. 47131 1 oc.

(30).—Cocineras

COCINERA española desea colocarse; sabe cumplir con su deber y en la misma una joven española para cuartos o comedor; saben su obligación. Teléfono A-5111.
47096 1 oc

DESEA colocarse una joven española para cocinar; sólo sabe cocinar bien. Informan teléfono I-1873.
46651 1 oc

DESEA colocarse una buena cocinera repostera; sabe la cocina española y criolla; también sabe hacer plaza. Informan en el teléfono I-5558.
47103 1 oc

SE desea colocar una señora de mediana edad para cocinar. Informan San Ignacio 43, teléfono M-3834.
49142 1 oc

DESEA colocarse joven española para todo el servicio de corta familia; entiende de cocina. Informan U-2386, Carmen.
49143 1 oc

SE desea colocar una joven española para cocinar; sabe de cocina; hace dulces; desea casa de moralidad. Informes: en el teléfono M-4990; no duerme en la colocación.
47138 1 oc

DESEA colocarse señora de mediana edad de cocinera y repostera. Madrileña. Informan teléfono I-7037.
U H 47034 1 oct

SE desea colocar una cocinera de color, sabe cumplir con su obligación y tiene referencias de donde trabajó y sabe de repostería. Informes teléfono F-1368.
47030 4 oct

COCINERA española, de mediana edad, desea colocarse para la cocina, es sola, puede dormir en la colocación si lo desean, sabe cumplir con su obligación. Bodega, teléfono M-1766.
47163 1 oc.

SE desea colocar una señora española para la cocina; es limpia y trabajadora. Tiene un niño de un mes y no se coloca fuera de la Habana. Tel. A-6491.
47161 1 oc.

DESEA colocarse una superior cocinera a la criolla y española; sabe de repostería, tiene recomendación de casas conocidas; no duerme en la colocación. Teléfono A-4792.
47166 1 oc.

SE desea colocar una española para la limpieza y sabe de cocina poco y sabe cumplir con sus deberes y lleva tiempo en el país. Informan Ayesterán No. 7. Teléfono U-2050.
47171 1 oc.

SE desea colocar una señora de cocinera; sabe de repostería, también se coloca por hora. Informan calle 17 entre 6 y 8, reparto Almendares. Tel. FO-1750.
S-6153 1 oc.

DESEA colocarse una señora española para cocinar, tiene referencias. Llamen al teléfono F-3142.
S-6157 1 oc.

COCINERA española desea colocarse en casa particular, trabajadora y con buenas referencias; no duerme en la colocación. Informan Barcelona No. 7, altos. Teléfono A-3878, preguntar por Lola.
47228 1 oc.

SE desea colocar una buena cocinera repostera en casa de moralidad si es corta familia ayuda a la limpieza. Informan teléfono M-9145.
47218 1 oc.

(31).—Cocineros

COCINERO joven español se ofrece para casa particular, sabe las tres cocinas, principalmente la francesa, práctico en repostería y pastelería, con grandes referencias de las mismas. Informan A-3090
U H 46800 1 oc

SE ofrece cocinero repostero del país, blanco, de mediana edad, limpio, sin pretensiones, va al campo, tiene referencia. Teléfono A-5917.
U H-46953 29 Sept.

PARA el día 1o. se ofrece un buen cocinero y repostero español. Limpio, cumplidor, económico y con buenas referencias. Teléfono FO-2487.
U H-46923 30 Sept.

SE ofrece un cocinero joven para fonda o restaurant o casa particular; también va al campo. Teléfono A-9081.
47097 1 oc

UN joven chino que lleva tiempo en el país, cocina bien a la criolla, española y francesa, entiende de repostería, sabe cumplir con su obligación y tiene buenas referencias de casa particular. Informan teléfono A-4512.
47149 1 oc

SE desea colocar un joven español de 20 años de cocinero o para criado de mano; se presta para todo; es trabajador y de buena conducta; trabaja de lo que haya a mano. No se impone en ninguna casa. Informan Tel. F. O. 1174.
47049 1 oc

COCINERO repostero, joven español, desea colocarse; tiene referencias de hoteles y casas particulares. Informes teléfono FO-1927.
47164 1 oc.

DESEA colocarse un cocinero de color, en una casa particular o de comercio. Informan teléfono I-1856.
S-6140 1 oc.

SE ofrece un cocinero de mediana edad, cubano, cocina a la española y a la criolla, va al campo, entiende de repostería. Belascoaín 61 y medio, altos. Teléfono U-5790.
47113 1 oc.

SE ofrece un buen cocinero repostero, joven, español, con referencias para casa particular o establecimiento, práctico en cocina criolla, española y francesa, helados y pastelería, sale al campo. Gloria número 92, teléfono A-6525.
47196 1 oc.

SE ofrece cocinero y repostero, sin pretensiones, cocina criolla y española. M-6403.
47223 1 oc.

SE ofrece un cocinero, lleva tiempo en el país, cocina bien a la criolla y española, inglesa, francesa, es repostero, tiene buenas referencias, pero no se coloca menos de 50 a 60 pesos para casa particular. Informan teléfono A-0668. Zanja 45, altos. Pregunten por José Chang.
UH. 47213 3 oc.

(33)—Chauffeurs

CHAUFFEUR español desea colocación en casa particular o comercial; tiene buenas referencias de las casas en que ha trabajado que le acreditan por su honradez y buen comportamiento; informan en el teléfono A-6522.
U H-46575-01 1 Oct.

SE desea una casa formal y seria, manejo cualquier clase de máquina, europea o americana, no tengo ninguna pretensión, soy solo; inmejorables referencias. Tel. U-1194.
U H 46348 29 sep

SE desea colocar un chofer joven español en casa particular, o del comercio, tiene buenas recomendaciones y maneja toda clase de autos. Tel. U-1703.
U H 46821 29 sept

SE ofrece un chauffeur español, de 30 años de edad, con referencias. Informan F-3805.
47165 1 oc.

CHAUFFEUR experto mecánico español, con largos años de experiencia desea colocarse en casa particular, no tiene grandes pretensiones, tiene buenas referencias. Informan teléfono F-5465.
UH. 47126 7 oc.

MECANICO chofer español, 6 años en la Hispano Suiza, mucha práctica en el manejo en la Habana y con referencias de familias muy conocidas. Desea colocarse en casa particular. Tel. I-2299.
47180 4 oc.

CHAUFFEUR con más de diez años de práctica desea colocarse en casa particular o de comercio, tiene buenas referencias. Informan teléfono I-1690.
47186 1 oc.

CHAUFFEUR mecánico, joven, español, desea colocarse en casa particular o de comercio; tiene referencias. Informan teléfono U-4116.
47188 1 oc.

CHAUFFEUR joven, español, desea casa particular o comercio, 10 años práctica y buenas referencias. Informan teléfono F-1700. I Muñiz.
47192 1 oc.

CHAUFFEUR español, mediana edad, se ofrece para trabajar máquina particular o camión, varios años de práctica, tiene buenas referencias. Teléfono U-5122.
47194 1 oc.

CHAUFFEUR español, desea colocarse en casa particular sin pretensiones y tiene buenas referencias de donde trabajó. Pregunte por Vicente Tel. A-9962.
47215 1 oc.

10 CENTAVOS
DE 7 A. M. A 4 P. M.; Y DE 4 A 10 P. M.
15 CENTAVOS

SOLICITUDES DE TRABAJO: DIEZ CENTAVOS
DEPARTAMENTO DE ANUNCIOS CLASIFICADOS

10 CENTAVOS
DE 7 A. M. A 4 P. M.; Y DE 4 A 10 P. M.
15 CENTAVOS

M.E.C.D. 2016

Más Anuncios Clasificados de Ultima Hora

SE OFRECEN

(35).—Varios

SE desea colocar una señora de color para lavar o para cocinar a matrimonio o corta familia. Informan Castillo 62 entre Vigía y San Ramón, teléfono A-0224. 47032 1 oc

SEÑORITA española de mediana edad se desea colocar para hacer compañía y ayudar a algunos quehaceres de la casa; entiende algo de costura. Compostela 75 (entresuelo). Pregunten por Trini. 47081 1 oc

SE ofrece bordadora para toda clase de bordados modernos a mano; especialidad en marcas de pañuelos. Informa: Srta. Elías, Telf. F-1320. S 6134 1 oc

SE desea colocar un hombre de color de mediana edad, para vaquería o para fregar o para trabajar en el campo; sin pretensiones. Informan teléfono I-6297. S 6132 1 oc

DESEA colocarse un carpintero práctico en hotel; sabe vidriero, barnizador, y pintor; maneja elevador y tiene buenas recomendaciones de donde ha trabajado; sin pretensiones ningunas. Teléfono U-1590, Pozos Dulces 3, Manuel País. 47141 4 oc

SE ofrece un joven peninsular, práctico para camarero, portero, dependiente, ayudante de cocina, fregador, criado, sirviente clínica o cualquier otro trabajo; tiene recomendación. Teléfono A-4792. 47168 1 oc.

SE desea colocar un muchacho español para cualquiera clase de trabajo; desea casa seria y formal. Informan en Inquisidor No. 6, teléfono A-5604, pregunte por Jesús. 47177 1 oc.

SE desea colocar un hombre español, de mediana edad de sereno o portero para una fábrica o particular y es carpintero. Calle 23, No. 395. Teléfono F-1140. 47191 1 oc.

SE ofrece joven español, honrado, constante en el trabajo con referencias del comercio para hacer cualquier trabajo. Informes Consulado, 105, café Yauco. Teléfono M-2161, Adolfo Fernández. 47224 1 oc.

MATRIMONIO español, joven, y sin hijos ofrécese para trabajar en casa particular; no le importa la clase de trabajo, pues ambos son aptos para el mismo. El conoce la cocina americana y habla algo inglés. Informan Santa Clara, 14, habitación 9. 47200 1 oc.

(H) COMPRA Y VENTA DE FINCAS

(36)—Urbanas

JOSE P. QUINTANA
Compro, Vendo, Cambio, Casas, Fincas, Solares, ESTABLECIMIENTOS. DOY Y ACEPTO
Dinero en Hipotecas en mejores condiciones que nadie a largos plazos y módico interés.
Admitiendo cancelaciones parciales. No hipoteque su propiedad sin antes oír mi oferta.
JOSE P. QUINTANA
Belascoaín número 54, altos. Teléfono U-5735.
HABANA
U H-44141 10 Oct.

POR la mitad de su costo, se vende amplia y moderna casa, en lo mejor del Vedado, 21 entre E y F, número 273, compuesta de jardín, portal, sala, recibidor, siete habitaciones, dos de criados, comedor, pantry, hall, patio, traspatio y garage. Informan Teléfono F-5947, de 9 a 4. U H 46672 29 sp.

CASA QUINTA
Vendo una moderna, con una superficie de mil varas de terreno y consta de jardín, portal, sala, hall, cuatro cuartos, un cuarto de baño regio, comedor, cocina, dos cuartos para criados, con sus servicios; garage, patio y gran traspatio. Se da barata, una parte de contado y el resto por mensualidades. Más informes, Monte 317. U. H. 46830 29 Sep.

COMPRO CASA
en la Víbora, de Concepción al Paradero de los Tranvías, que no esté a más de dos cuadras de la Calzada y dentro de un precio razonable. Informe en Monte número 317. U. H. 46831 29 Sep.

VENDO calzada de Columbia, magnífica casita, jardín, portal, sala, comedor, dos cuartos, baño completo, patio y traspatio. $4.500 parte contado y resto a 23 pesos mensuales. Informan Banco Nova Scotia 308, M-3588, Cuba y O-Reilly. 47081 1 oc

ESQUINA. Para fabricar 8 por 19, a $45, en Factoría, frente a la Terminal. Lugar de mucha prosperidad. Benítez, Lagunas 115, por Belascoaín de 12 a 3. 47149 30 sp

CASA nueva, $10.000. San Joaquín, con el tranvía por su frente. Es moderna, negocio para el que la vea. Renta rebajada, $100. Teléfono U-4041. 47148 30 sp

VENDO URGENTEMENTE
por apuro de dinero una magnífica casa moderna, en una gran Avenida; está preparada para una segunda planta y tiene portal, sala, cuatro cuartos, cuarto de baño intercalado, comedor, lavadero, patio, dobles servicios; la doy en $7.000. Puede quedar a deber algo. El dueño, Monte 317. U H 47146 1 oc

MONISIMA CASA
Vendo una próximo al tranvía, moderna, consta de portal, sala, hall, dos cuartos, cuarto de baño intercalado, comedor, cocina y buen traspatio; la doy por $4.750, mitad de contado y resto por mensualidades de $30. Dueño en Monte 317. U H 47145 1 oc

SE vende la magnífica casa Paula, 4, con una tienda en los bajos, ocupada por un BAR AMERICANO de primera clase, y tres (3) pisos más aislados, ideales e independientes, con todo confort moderno, su servicio de timbres eléctricos, apartado de correo y tubo acústico para cada piso con servicio de portero. Fabricación de armazón de acero reforzado y concreto, sobre cimientos continuo de hormigón de mayor o menor y de gran profundidad. Lozas y azulejos francés. Escalera de mármol y hierro, pasamano de caoba. Maderas, todas de caoba y cedro barnizado. Herrajes todos de "Yale" y lámparas eléctricas completas, todos de bronce. Instalaciones independientes de gas, electricidad y teléfonos. Todos los servicios son de porcelana "J. L. Mott". (Todo es de lo mejor). NO HAY OTRA CASA EN LA HABANA IGUAL. Trato directo con su dueño, sin intervención de corredores. V. M. Julbe, teléfono: A-1295. 47182 3 oc.

EN la calzada del Monte, 231 metros para tres o cuatro plantas, como ganga; ofrezcan al teléfono A-1988. U H 47102 1 oc

A LOS QUE BUSCAN "GANGAS"
Un palacio moderno, habitaciones de 4 x 4, pegado a Belascoaín. ¡Asómbrese! $7,500 (a plazos) bonita casita, nueva, próxima a Tejas; $2.500 (a plazos). Otra más chica pegada a Primelles, Cerro $1,650 (mil a deber). Un solar chico reparto Mendoza, Víbora, brisa, frente a los Maristas $250 contado, resto a 8 pesos mensuales, por el número de años que desee. Véame fijo por las mañanas y noche en Estrada Palma, 198, entre Goicuría y Mayía Rodríguez. 47140 30 sp.

SE vende una casita en Arango, 173, entre Atarés y Ensenada, mide 22 por 5. Informan Jesús del Monte, 83. Antiguo reparto de Luyanó. 47118 1 oc.

FINCAS URBANAS

VENDO en lugar céntrico moderna casa de dos plantas con sala, recibidor, tres cuartos, baño intercalado, salón de comer al fondo. Precio: $14.500. Informan: M-3114 y M-4768. 47156 1 oc.

OPORTUNIDAD FRENTE A FABRICA Y PARQUE POEY RENTA EL 12 por 100
Con 5,000 pesos en mano dejando resto hipoteca 7 por ciento se vende con rebaja de 1,000 pesos del valor actual reconocido una propiedad de 3 casas independientes y cuartería. Todo mampostería y azotea, rentando hoy 180 pesos. Solo antes del 2 de octubre. Informan teléfono F-4361. De 2 a 3 y de 8 a 9 p. m. No llame otras horas. 47159 2oc.

VENDO casa de esquina con establecimiento rentando 170 pesos. Precio 16.500 pesos, situada en una gran Calzada. Informa Sr. P. Quintana, Belascoaín, 54, altos. Teléfono U-5735. 47205 1 oc.

(37)—Rústicas

FINCAS DE RECREO
Antes de llegar a Arroyo Arenas, se venden pequeños lotes de terreno, todos con frente a carretera, y dando grandes facilidades en la forma de pago: G. DEL MONTE, Habana 82. Tel A-2474 E 2183—13 Oct.

(I) COMPRA Y VENTA DE SOLARES YERMOS

SOLARES A PLAZOS
Se venden varios solares situados en la parte más alta de la Víbora, Reparto "La Floresta". Urbanización completa y luz eléctrica en todo el Reparto, desde $4.50 a $7.50 la vara. Pueden adquirirse entregando una pequeña cantidad de contado y resto en plazos mensuales. Informes Edificio "Barraqué", Departamento 206. Teléfono A-8875. U H 46765 29 sp.

Se vende esquina de 22.66 por 26.00 metros en el Vedado, tomando en pago casa o solar en "Alturas de Almendares" o Reparto "Miramar". Informes en Edificio "Barraqué", Departamento 206. Tel. A-8875. U H 46764 29 sp.

GANGA. Vendo un solar en la calle Zapotes entre San Julio y Paz, a media cuadra de la doble línea. Tiene fabricado tres habitaciones con baño y cocina, de madera con pisos de cemento y techos de tejas francesas y además una nave de mampostería quedando aun terreno para hacer en el frente una casita. Tiene su instalación y acometidas sanitaria de agua y luz. Renta en la actualidad 45 pesos mensuales. Se da por lo que vale el terreno solamente. Informa: M. de J. Acevedo. Corredor Notario Comercial. Obispo. 59, altos. Tel. M-9036. 47153 2 oc.

SOLAR DE 20 x 47
A $4.50 la vara. Vendo en la calle 3 entre 12 y 14 reparto Almendares. Informa Quintana, Belascoaín, 54, altos. Teléfono U-5735. 47205 1 oc. 47219 13 oc.

(J) COMPRA Y VENTA DE ESTABLECIMIENTOS

PARA ESTABLECIMIENTO
Se traspasa una casa con vidriera y armatoste. Vivienda interior para la familia. 9 años de contrato, alquiler $65.00 en Neptuno, de Galiano a Belascoaín. Informes Antonio Estévez, O'Reilly 24. U H S-6027 8 oct

SE vende una casa de préstamos y mueblería de quince años de abierta y con regulares existencias, en cualquiera forma que sea viable y conveniente para ambas partes. Si es persona de solvencia y seriedad y dispuesta al negocio, puede dirigirse al señor Menéndez, Trocadero número 40 de 1 a 4. U H-46958 30 Sep.

SE vende una venta de pan y un carro y una mula muy buena; se vende barata. Informan en la Calle 17 entre 28 y 30, Vedado, casita de la izquierda. 47059 1 oc

VENDO una vidriera de tabacos y cigarros y quincalla y billetes de lotería nacional. Informen Inquisidor número 17 47090 1 oc

OJO, BODEGUEROS
Por tener que dejar el giro por falta de salud, se vende bodega moderna, punto magnífico, venta promedio 50 pesos; contrato seis años y seis meses; no paga alquiler y 60 pesos entrada mensual; precio 6.000 pesos; 3.500 al contado y el resto a pagar a plazos. Para más informes en San Rafael 35, bajos. 47101 1 oc

VIDRIERA DE TABACOS
Vendo casi regalada, no puedo atenderla; doy 6 años de contrato, lo mismo que tiene mi café es un gran negocio para el que le interese. Informes Avenida Menocal y Llinás, bodega. 47159 1oc.

CANTINA Y VIVERES FINOS
Vendo, es la mejor de la Habana. Vende $100.00 diarios de canitna y tabacos; soberbio contrato. No paga alquiler, todo esto se garantiza. Informes Neptuno e Industria, café El Fénix. 47157 1 oc.

VERDADERA GANGA
Se arrienda una hermosa vidriera, acabada de construir expresamente para dulces y lunch; precio de situación. Informes Café Arena, Vedado, 18 y Línea, frente al paradero de los tranvías. S-6149 2 oc.

VENDO cafe cantina, en Pluma No. 8, en Marianao, lo vendo porque no soy del giro. Informan en la misma, café. 47116 1 oc.

SE vende una vidriera de billetes en Galiano y Zanja por Galiano que vende sobre treinta billetes por sorteo, con una vidriera chica al lado, que sirve para prendas de fantasías. Doscientos pesos último precio. Informe teléfono I-1236. 47185 2 oc.

BODEGA EN $1.800
Vendo sola en esquina, tiene un gran barrio, casa para familia, contrato 6 años, alquiler barato. Informa Quintana, Belascoaín, 54, altos. Tel. U-5735. 47205 1 oc.

GRAN CAFE Y FONDA
Situado en una de las Calzadas más comerciales de esta capital. A precio de verdadera ganga. Informa Sr. P. Quintana, Belascoaín, 54, altos. Tel. U-5735. 47205 1 oc.

SE vende la esquina con establecimiento Avenida de Acosta y Revolución, véala que es un gran negocio. Dueño en el 30 de Acosta. 47221 1 oc.

(K) COMPRA Y VENTA DE ANIMALES

GANGA. Preciosos cachorritos policías 15 y 10 pesos. Calle Almendares, 25 interior L. B. Ensanche la Habana. 47110 1 oc.

(L) AUTOMOVILES

(39)—Venta

SE vende un camión tipo Sinfín en buenas condiciones y muy barato. Informan teléfonos A-6355 y A-5357, José Iglesias. 47098 1 oc

AUTOMOVILES

VENDO o cambio por carro chico uno Minerva, 7 pasajeros 20 caballos, está como nuevo, véalo en el garage de Subirana y Peñalver. También admito máquinas en estorage a precio de situación, limpieza esmerada y mucha seriedad; pregunte por Rodríguez. S 6138 13 oc

SE venden muy baratos, dos camiones White, de volteo, de cinco toneladas cada una y en perfectas condiciones. Se pueden ver en Montoro 36. Informan en San Lázaro 155, altos. Teléfono A-5142 y M-4646. 47132 8 oct

CHRYSLER "80" IMPERIAL
Faetón de cinco pasajeros, pocos meses de uso, ruedas de alambre.
AGENCIA CADILLAC
Avenida Washington (Marina) 12
Habana
CADILLAC "59" TOURING,
7 pasajeros, carrocería especial, buena pintura, 6 ruedas de alambre con buenas gomas. Es un carro de mucha vista y perfecto funcionamiento. $900.
AGENCIA CADILLAC
Avenida Washington (Marina) 12
Habana
E 2184 1 oc

SE vende un camioncito ford de reparto, es casi nuevo, pues tiene gomas y acumulador nuevo y carrocería nueva, se vende barato; para verlo en el garage de Calzada de Palatino No. 7. 47115 1 oc.

(LL) DINERO EN HIPOTECAS

(41)—Se ofrece

DINERO PARA HIPOTECA AL TIPO MAS BAJO
MANUEL RICO
GALIANO 117. TEL. M-2000
U H E 2151 30 sp.

EN hipoteca $500 a $5.000, sin comisión Habana, Repartos; también $6.000 a $50.000; voy a domicilio. Neptuno 29, Campoamor, de 9 a 3. Díaz, M-7573. 47077 6 oc

DINERO PARA HIPOTECA AL 6 POR CIENTO
MIGUEL F. MARQUEZ
CUBA 50
E 2182—8 Oct.

DINERO EN HIPOTECAS DESDE $500 HASTA $1.000
Sobre casas con garantía en la Habana, cualquier cantidad sobre solares yermos en los Repartos de Almendares, Miramar, Mendoza, Marianao y hasta para fabricar o en fabricación, con absoluta reserva en 24 horas. Café El Nacional, San Rafael y Belascoaín, teléfono U-5549, Sardiñas. 47136 3 oc

(Ñ) ENSEÑANZAS)

ASCENSION Serrano, de F. de Castro. Profesora del Conservatorio de Madrid incorporada al Conservatorio Orbón. Clases de piano, solfeo, armonía, mandolina, desde tres pesos hasta siete. A domicilio, convencionales. También se ofrece para colegios. San Anastasio 62, Academia, Víbora, teléfono X-1179. 47076 6 oc

DOCTOR en Ciencias se ofrece a los directores de colegios para dar clases de matemáticas, del Bachillerato. Teléfono A-4046. 47099 1 oc

COMPETENTE profesora de bordado a mano y labores artísticas, se ofrece para dar clases particulares, y en su casa. Informan teléfono F-1220 o Apartado 1662. S 6133 1 oc

SOLFEO Y PIANO
Profesora práctica y competente, incorporada al Conservatorio Falcón, da clases a domicilio o en su casa. Sol número 2, altos. Teléfono A-7070. 47111 2 oc

(O) HOSPEDAJES

(45)—Hoteles

HOTEL SAN CARLOS
Egido y Monte
Estamos cobrando precios reducidísimos por habitación con servicio privado, teléfono y desayuno, almuerzo y comida a elección. Venga ahora para este hotel y aprovechará esta oportunidad. Hay apartamentos de dos y tres habitaciones para familias. Si lo deja para luego podrá llegar tarde. U H 46170 30 sp.

HOTEL COLON
Villegas 110 entre Sol y Muralla. Las habitaciones mas frescas, amplias y bien amuebladas de la Habana, de 20 a 40 pesos por mes, por día de 1 a 2 pesos, hay elevador y un magnífico restaurant donde por precios módicos se admiten abonados, completo orden y limpieza, teléfonos M-6305 y M-5037. U H 43304 7 Oc.

HOTEL DETROIT
DRAGONES 12 ESQ. A AMISTAD
TELF. A-9252
El más céntrico de la ciudad, cuenta con las mejores habitaciones, frescas y ventiladas. Agua fría y caliente, elevador y servicio de camareros día y noche, excelente comida. Precios por mensualidades: Habitación, desayuno y comida para una persona desde $40.00; para dos personas desde $70.00. Habitación con baño privado, desayuno y comida para una persona desde $60.00; para dos personas desde $85.00. Hay también lujosos apartamentos a precios módicos. Teléfono A-9252. 47155 1oc.

HOTEL BILBAO
Neptuno números 1, 3 y 5. Teléfono A-9041. Todas sus habitaciones con balcón a la calle; agua caliente y fría; baños privados; comida a la española y a la cubana. Precios sin competencia y trato esmerado, estricta moralidad. Pensión completa o solo habitación. Tiene elevador. 47219 13 oc.

(46)—Casa de Huéspedes

CASA DE HUESPEDES
Galiano, 84, altos, cafe La Isla, magnífico departamento de esquina con dos habitaciones y baño privado. Excelente trato, orden y moralidad. 47212 5 oc.

EL PALACIO DE GALIANO
GRAN CASA DE HUESPEDES
Galiano 101, entrada por San José. Esta hermosa casa acabada de reformar y con un buen servicio de agua caliente y fría a todas horas, su nuevos dueños la ofrecen con esmerado servicio de desayuno, almuerzo y comida y habitación desde $70.00 en adelante. 47137 8 oct

(Q) COMPRA Y VENTA DE INSTRUMENTOS DE MUSICA

PIANO Howard, alto, color obscuro, cruzado bronce tres pedales, en perfecto estado, casi nuevo, se da en ganga. $95. Jesús María 94, teléfono M-6528. 47054 1 oc

PIANO alemán color caoba, cruzado, bronce, tres pedales, en perfecto estado; se da en ganga por necesidad en $65. Damas 55, altos. 47055 1 oc

SUMAMENTE barato vendo un piano de cuerdas cruzadas es nuevo y moderno lo vendo por viaje de marca alemana, garantizada y conocida. Marqués González, 11, altos, entre Estrella y Maloja. 47106 5 oc

(R) MAQUINARIAS

BOMBA de subir agua Bloc, de media pulgada, motor Century de las dos corrientes. Garantizado su funcionamiento por escrito por un año. 60 pesos. Villegas, 67. Teléfono M-7127. 47222 30 sp.

(S) MUEBLES Y PRENDAS

(52)—Venta

SE venden 200 lunetas de caoba a dos pesos cada una para cine o teatro. Se venden dos aparatos, un transformador Power, una pantalla fibra de oro y otros objetos para cine. Cine Niza, Prado 97. 47094 1 oc

EL VESUBIO
Almacén de Muebles y Joyería; liquida todas sus existencias a precios más baratos que nadie; relojes oro 18 kilates para pulso de señora, desde 5 pesos y de caballero desde 10 pesos; joyas de oro 18 kilates, platino y brillantes garantizados, gran surtido, lámparas, máquinas de escribir, máquinas de coser Singer; Victrolas, discos y muebles de oficina, de cuarto, de sala, de comedor y otros varios. Arreglamos muebles de todas clases y nos hacemos cargo de mudadas en Corrales y Factoría, al fondo de La Isla de Cuba; Tel. M-7337. 47207 1 oc.

(V) COMPRA Y VENTA DE LIBROS

LIBROS de texto y de consulta, instrumentos de cirugía de todas clases, microscopios y motores eléctricos, todo por la mitad de su precio y menos por proceder de empeño. La Flor Cubana, Zenea 131, esquina a Lealtad. Tel. U-5137. S 6125 28 oct.

AVISOS

ANGELITO García. El Curandero de la Lepra, vende uno de sus secretos. El método para curar la Tosferina, en 100 horas. Ave. 1o. y 3. Buena Vista. Teléfono FO-1155, Marianao. U H E 2168 oct 26

La Tarifa americana .

(Viene de la pág. PRIMERA)

Es de presumir que la solicitud francesa de que se demore la publicación de los documentos cruzados entre los dos Gobeirnos, haya sido para permitir al Gabinete de París estudiar la cuestión pendiente de modo más detenido. Se sabe que los franceses han pedido a sus representantes que les informen de ciertas preferencias arancelarias de los Estados Unidos, especialmente en el caso del tratamiento concedido a los artículos cubanos. La Comisión de Tarifas norte-americanas ha sometido al Presidente Coolidge un informe sobre distinciones desfavorables que en Francia se ha tenido, durante muchos años, para con los productos de los Estados Unidos.

En su informe, la Comisión llama la atención hacia las excepciones posibles al principio del trato igual, notando que son de dos clases, unas las debidas a los lazos políticos y a las responsabilidade de la misma índole, como las que hay entre los Estados Unidos y Cuba, y otras las debidas a las largas líneas de frontetras entre los países contratantes, por irregularidades de orden geográfico, que justifican "arreglos especiales".

Es posible que estet mismo argumento y observación se empleen por los técnicos arancelarios franceses para sostener que por la situación fronteriza franco-alemana, las relaciones comerciales de Francia con su vecina del Rin "justifican también" excepciones especiales, que no pueden ser consideradas como distinciones arancelarias por otra nación más lejana.

La Escuela de ....

(Viene de la pág. PRIMERA)

ticas cuenta en la actualidad con más de cuarenta alumnos y en su fomento artístico, han demostrado vivísimo interés, además del señor Sánchez Araujo, los distinguidos escultores Sicre y Betancourt; y los pintores Melero, Rodríguez Morey, Manolo Vega, Olivera, Guillermo Alvarez Caravia, que turnándose en sus clases de modo gratuito y entusiasta, dedican algunas horas a la enseñanza del arte clásico a aquellos alumnos.

La nueva academia ha despertado el más vivo interés en nuestra sociedad que asiste a una aurora del arte, a un extraordinario florecimiento de vocaciones. Señoritas de las más distinguidas familias de la sociedad habanera concurren por las tardes a recibir su clase, hacen sus dibujos, trabajan intensamente y la generalidad de los alumnos asisten por la noche, en las horas que pudieran dedicar a otros placeres. Las clases vienen dándose desde las 9 hasta las 11 de la mañana; de 3 a 5 de la tarde y de 8 a 10 de la noche. La cuota que pagan los alumnos es de un peso, cuando son asociados y de dos pesos cuando no les ligan a la Asociación de Pintores y Escultores ningún nexo. El importe de esa matrícula libre viene dedicándose escrupulosamente por la directiva que preside Rodríguez Morey, al sostenimiento de la Asociación, que aunque se le ha ofrecido una pensión del Estado, que cuanto antes debe concedérsele, se sostiene por la tesonera voluntad de pobres muchachos artistas que con su peso contribuyen al pago del alquiler y demás atenciones del local.

En estos días ha sido enorme el público que ha concurrido a la exposición que aún está efectuándose de los trabajos que se han proyectado para las obras públicas y forman parte del plan del Dr. Carlos Miguel de Céspedes. Bocetos interesantísimos y dignos de la mayor atención, entre los que se encuentran los trabajos delicadísimos de M. Forestier, respecto del futuro embellecimiento de la Habana. La Exposición se cerrará a principios de la semana entrante y el Presidente de la República, general Machado ha prometido visitarla.

Un cargamento de . . .

(Viene de la pág. PRIMERA)

libra de esta droga estupefaciente se vende a razón de $150-00, el cargamento susodicho, que por la precisión de los detalles apuntados debe de hallarse próximo a caer en manos de la Polcía, tendría un valor de $75.000-00.

El cónsul dominicano en La Habana va como delegado a Washington

WASHINGTON, sep. 28. (AP)--La República Dominicana ha informado a la Unión Pan-Americana del nombramiento del señor Francisco Ricart, cónsul general en la Habana, como delegado a la comisión panamericana de simplificación y uniformidad de los procedimienots consulares. Esta comisión se reunirá en Washington el diez de octubre.

El Gobierno de Bolivia ha nombrado delegado al Sr. Emérito Cano de la Vega, cónsul general en Nueva York.

"ES POSIBLE QUE, DENTRO DE POCO, EL AZUCAR VUELVA A CONSTITUIR LA NOVEDAD DEL MUNDO", DICE BABST

Este señor, que es el presidente del comité directivo de la "American Sugar Refining Co." hace la historia detallada de la producción azucarera, tanto mundial como de Cuba

El azúcar ha constituído siempre una materia novedosa a pesar de lo mucho que sobre él se ha escrito. Su origen en los países tropicales transoceánicos; su tradicional acomodación a toda clase de impuestos gubernamentales; su importancia política en el comercio internacional lo mismo en época de guerra que de paz; la especulación de que es objeto; la multiplicidad de términos con que se designan sus diferentes grados o valores, en los distintos países en que se produce y que se refieren al peso y clase de embalaje en que se presenta; las estadísticas que a ella se refieren y la confusión interminable a que su interpretación da lugar; las disputas médicas acerca de su valor alimenticio; las luchas de exterminio que se producen tanto internacional como localmente entre competidores crueles; el boicot tanto particular como oficial de que ha sido objeto en ocasiones de súbita alza de precio, etc., etc., han sido siempre en el curso del siglo último y principios del corriente, una de las materias económicas que más han llamado la atención en el mundo entero.

No tenemos para confirmar este aserto más que hojear las amarillentas páginas de l"Journal of Commerce" de hace cien años. Las columnas de información contienen las noticias referentes a los distintos productos objeto de consumo, y las páginas de anuncio ofrecen el estado de los precios de aquéllos. Entre la sal, el carbón y el ron, encontramos un anuncio ofreciendo cien cajas de azúcar del Brasil y un poco más allá otras cincuenta de azúcar blanco de "Woolsey". Cuando llegaban a puerto los barcos en que el azúcar era conducida se llevaba a poder de almacenistas que la vendían en pública subasta. Luego el periódico referido publicaba un estado diario de las ventas y del tono del mercado o "tranquilo o activo".

En el año 1827 el total de toneladas de azúcar importadas no fué más que de 36,295 toneladas, es decir una cantidad mucho menor que la que consume ahora una sola refinería newyorkina. Las fuentes desde donde entonces se surtían los Estados Unidos de ese producto eran más variadas que hoy siendo, ya la Isla de Cuba una muy principal; en aquellos días todas las importaciones azucareras pagaban los mismos derechos en los Estados Unidos, y el estado de Louisiana era el único que elaboraba ese importante producto. En el año referido produjo 33,348 toneladas, casi la mitad de nuestro consumo total, ya que éste ascendía nada más que a sesenta mil toneladas, a diez libras per cápita. Al iniciarse la guerra civil, el consumo había crecido a cuatrocientas mil doscientas treinta y nueve toneladas, de las cuales 135,346 se elaboraron en el referido Estado. En contraste con esas cifras mencionemos ahora las elaboradas en 1926, que se estiman en 5,671,335 toneladas, o sea 109 libras por cabeza. No es como pudiera suponerse el aumento de nuestra población el único factor en este extraordinario aumento. El empleo del azúcar tanto en la elaboración de dulces, helados y refrescos ha ido aumentando a medida que han aumentado las facilidades para obtenerla. Al mismo tiempo los precios de ese producto han ido bajando hasta el extremo que es ahora la **materia alimenticia más barata.** Hoover, dictador de alimentos durante la guerra, decía: "El uso del azúcar ha aumentado de tal modo durante los últimos cien años, que nuestra economía doméstica alimenticia la emplea como materia auxiliar básica en nuestra vida culinaria y dietética".

Hace un siglo refinar azúcar era un verdadero arte. Se efectuaba sólo en pequeña escala. La materia prima era un terrón de tamaño considerable. El azúcar cruda se presentaba en el mercado en forma de una masa granulada compacta, a veces cubierta de barro, que se hacía desaparecer mediante un procedimiento de humedecer la capa en que se formaba la especie de cubierta. Así se lograba que las capas superiores del azúcar adquiriesen una apariencia relativamente blanca. En las refinerías se disolvía en azúcar cruda, tratándola con cal y otros agentes purificadores, haciéndola hervir en vasijas expuestas al aire, reposar y sometiéndola luego a la acción de un horno evaporador. Después los terrones de azúcar se cepillaban y así se producía el azúcar en polvo. Con este procedimiento se lograban de cien libras de azúcar crudo, cincuenta de refino, veinticinco prieta y veinticinco de melazas. El costo de esa operación era mayor que el precio que alcanza hoy el azúcar refino. Esta alcanzaba entonces veinte centavos libra para el consumidor.

Las refinerías azucareras han ganado extraordinariamente en eficiencia abandonando métodos antiguos y adoptando otros, y ello, no cabe duda, ha sido un factor importantísimo en el aumento creciente del producto. Un ciudadano de 1827 no podría reconocer hoy, en las inmensas fábricas que son las refinerías actuales, el taller modesto de su época. El filtro de carbón y la caldera de vapor se inventaron en 1812 y se fueron introduciendo en la industria norteamericana hacia la primera mitad del siglo pasado. Con ello se logró que el azúcar se fuese purificando en color, calidad y abaratándose. La invención de la máquina centrífuga en 1852 redujo más aún los costos y popularizó en consecuencia su consumo.

Anteriormente a esta fecha el azúcar granulado tal como se conoce hoy era casi totalmente ignorado. Al introducir la centrífuga en la elaboración del azúcar cruda en los países productores de azúcar de caña, se hizo mucho más fácil la fabricación, y por lo tanto al presentarse en una forma más limpia, se adelantó también en la refinación posterior. En aquellos tiempos, cuando una refinería no producía más que 30 o 40 toneladas diarias, era cuestión de poca importancia el lugar donde estaba situada y la mayor parte lo estaban en tierra adentro; pero en 1859, cuando el negocio producía perspectivas de una renovación total se construyó la primera refinería en la orilla del río East, lo que hizo que inmediatamente y a esta siguieran otras. Ya por esta época el método como se importaba el producto había pasado del estado primitivo a que nos referimos en el principio de este artículo. Pero todavía el refinador compraba por muestras y rara vez empleaba el polariscopio. Aun cuando este instrumento se inventó en 1816, su empleo fué tardío y no lo encontramos mencionado en las tarifas de los Estados Unidos hasta el año 1883, que clasificaban el azúcar en prieta, blanca, terrón y trozo. Con posterioridad se clasifica en crudo y refino. El polariscopio se fué adoptando posteriormente y se desechó en consecuencia la compra por muestra, hasta el grado que hoy las negociaciones que se hacen por teléfono de larga distancia se cotizan de acuerdo con las pruebas de polarización que efectúa el Laboratorio Azucarero Comercial de New York.

Otro suceso de suma importancia en el curso del siglo ha sido el desarrollo de la industria de azúcar de remolacha. Se estableció por primera vez en gran escala por Napoleón, en el año 1811, quien la impuso como medida de guerra, desapareciendo al poco tiempo al reanudarse de manera general el comercio europeo con posterioridad a las guerras napoleónicas. volviendo a surgir hacia 1835 y 1880 con caracteres importantes en Europa, de tal modo que hoy es un factor mundial.

Cuba es hoy nuestra fuente principal de azúcar aunque también las Filipinas nos envían bastante cantidad de melado y mascavado, llo-llo y melazas, contribuyendo también a nuestro mercado Puerto Rico, Brasil y las islas Hawai. En 1895, se inició la última insurrección cubana y su zafra se redujo de 1.054.214 toneladas el año anterior a 212.051 toneladas el año 97. Durante varios años los refinadores americanos estuvieron recorriendo el mundo para lograr nuevas fuentes de materia prima. La guerra Hispanoamericana, produjo la agregación de Puerto Rico a los Estados Unidos y la admisión de su azúcar, así como la de Filipinas, libre de derecho. En 1903 se firmó el Tratado de Reciprocidad co Cuba y a ello siguió una zafra sin precedentes en dicho país. El mismo año se reunió en Bruselas una convención de los principales países europeos, los que convinieron en suprimir algunas de las trabas que pesaban sobre dicho producto. Las Filipinas, Hawai y Puerto Rico que se favorecieron con el mercado norteamericano libre de derechos, aumentaron su producción y en Europa, a medida que desaparecían las trabas, la producción crecía y en consecuencia los precios mundiales se colocaron un poco más que los precios de producción excepción de los años en que había alguna pérdida parcial en la zafra.

La guerra mundial desatada en 1914 produjo como inmediato resultado que 1|3 de la elaboración total quedase comprendido dentro de los campos de batalla europeos, quedando el resto distribuído en dos mitades cuyo control pertenecía a el primero a Inglaterra, Holanda, Francia e Italia y la otra mitad a Cuba y los Estados Unidos. La producción y consumo, de estos dos países se balanceaban relativamente bien y había un exceso en la capacidad refinadora norteamericana de 1 millón de toneladas anuales, que eran consumidas por los aliados. Al entrar nosotros en la guerra, los gobiernos aliados solicitaron del nuestro un aumento de producción en Cuba y de refinación en Norteamérica, como compensación, como destrucción de las fábricas azucareras de Bélgica y Francia y la imposibilidad de obtener en otras fuentes ese principalísimo producto. Con el objeto de servir a la causa aliada mejor, los productores y refinadores cubanos y norteamericanos limitaron sus ganancias al solicitarlo así el gobierno norteamericano, y colocaron sus operaciones dentro de un marco mundial. lo que hizo posible una estabilización del precio y la división de las existencias para el mayor beneficio de los consumidores, especialmente de los de Inglaterra, Francia e Italia.

Si los Estados Unidos hubieran establecido entonces, de acuerdo con las augestiones de los industriales azucareros, un límite para los mercados futuros al estimular la producción én los campos que dominaban, se hubiera derivado de ello una importante ventaja. La necesidad de este procedimiento se hizo claramente visible en la conferencia azucarera celebrada por delegados británicos el día 8 de mayo de 1916, a la que concurrieron representaciones de los remolacheros ingleses y de los cañeros de Australia, Africa del Sur, Mauricio y la Antillas Inglesas, quienes recomendaron al Ministerio colonial británico y al comité de reconstrucción industrial y comercial, del que era presidente Lord Balfour, la adopción de esa medida, adoptándose en consecuencia la declaración de que "se debe consumir con preferencia productos de origen británico". Esto ocurría en febrero de 1917 y en el otoño de ese año se convno en New York en estimular la producción azucarera en Estados Unidos y Cuba, declarando Inglaterra que uno de sus propósitos a realizar en la pos-guerra, sería el desarrollar al límite su producción azucarera. Sin embargo no fué hasta julio 29 de 1918 que se adoptó en el Parlamento la recomendación referida anteriormente y hubo tiempo todavía para que el Premier Inglés declarase algunos meses después, que "los Estados Unidos no habían expresado todavía su opinión respecto a las resoluciones de París que se referían al concierto económico que debía existir entre uno y otro país".

Desde entonces se sabía y así se especificó que "existía en Cuba maquinaria bastante productora y en los Estados Unidos capacidad refinadora, para producir bastante azúcar para llenar todas las necesidades del Reino Unido, Estados Unidos y demás naciones aliadas hasta que las condiciones de post-guerra permitieran un cambio favorable". Se solicitó de nuestro gobierno que actuase en sentido favorable expresándose que no existía consideración alguna sentimental o comercial que determinase que los Estados Unidos, sus posesiones insulares y Cuba perdiesen la posición que habían adquirido antes de la guerra, en los mercados azucareros del mundo, ya que había sido la iniciativa americana y la previsión la que había hecho posible el aumento de la producción de una materia alimenticia, de suma importancia, que había hecho posible cubrir las necesidades de la guerra, por lo que no era justo que esos intereses se perjudicasen por la política inglesa que iba a desarrollar su producción a costa de aquellos".

Estas citas están tomadas de un memorandum de 1918 publicado, y las repetimos para llamar la atención acerca del problema que afrontaba la industria azucarera de Cuba y los Estados Unidos cuando la guerra. época en que cuando la producción se estimulaba por una parte en previsión de futuros mercados, por otra se abandonaba toda previsión. No necesitamos decir que esta estaba representada por los gobiernos norteamericano y cubano, y últimamente por la industria azucarera cubana. Aún cuando ya podemos escribir sobre esa puerta un "demasiado tarde", debemos recordar los esfuerzos efectuados por esta parte para llenar las necesidades aliadas tanto durante los años de la guerra, como los posteriores.

Aunque los precios subieron en esa época es necesario decir que el alza fué razonable, comparándola con otros productos y las ganancias razonables estaban controladas por acuerdos entre los productores y refinadores y el gobierno, este representado por corporaciones creadas al objeto. Naturalmente con menos existencias mundiales cada vez se fueron consumiendo poco a poco los aliados todas las cantidades visibles e invisibles y se hizo necesario un racionamiento para todos estos países. La falta de barcos y otros medios de transportes condujeron a esta limitación del consumo desapareciendo de las estadísticas existencias de azúcar acumuladas en el lejano Oriente, que aparecieron después inesperada y dramáticamente. Poco después del arsmisticio de 1918, distintos gobiernos, unos después de otros fueron abandonando el control sobre la producción azucarera de modo desordenado, con la única excepción del Reino Unido, distinguiéndose precisamente los Estados Unidos por la manera poco preparada con que se llevó a efecto. La restricción sobre el consumo desaparecida, todo el mundo quiso azúcar y vino un alza extraordinario y memorable. Los precios en los Estados Unidos subieron hasta el extremo que los crudos alcanzaron 25 centavos por libra y los refinos cerca de 30. Como la navegación marítima se liberó de todas y cada una de las trabas que sobre ella pesaban, el azúcar comenzó a penetrar en los Estados Unidos procedente de todas partes del mundo y las cosas llegaron a un extremo que, al final de la crisis, teníamos contratos de exportación con 50 países y entonces vino la precipitación para vender como había venido para comprar. Los precios bajaron. El año 1920 terminó con los precios al nivel de la pre-guerra. De esto resultó una moratoria en Cuba, después el control del gobierno, después la restricción. añadido a la declaración de preferencia hecha por el Imperio Británico a los movimientos en pro de la elevación de tarifas en 102 países, todo conducente a mejorar la producción local e impedir la entrada de la excedencia cubana, recién estimulada para limitarse tan rápidamente.

Y así concluyen los 100 primeros años de la existencia del "Journal of Commerce", cuando tenemos suficiente azúcar a la vista a pesar de que su consumo se ha estimulado en 100 distintas maneras y con un precio tan bajo que ya nadie se atreve a iniciar una cruzada con el objeto de restringir su uso.

La experiencia económica nos enseña que si dejamos solos a los precios bajos de cualquier producto, son indicativos de que se inicia su alza, de modo que es posible que dentro de poco el azúcar vuelva a constituir la novedad del mundo.

EL AYUNTAMIENTO ACORDO MODIFICAR EL CONTRATO SOBRE ALUMBRADO PUBLICO

Los concejales decidieron que se repartan copias del contrato a fin de estudiar los cambios

REGIRA TODO ESTE AÑO

Los ediles visitarán hoy al Alcalde para felicitarlo con motivo de su onomástico

Sesión extraordinaria celebró ayer la Cámara Municipal, con asistencia de veintiun señores concejales al pasarse lista para la comprobación del quorum inicial del acto.

Presidió el señor José Izquierdo y actuó de Secretario el señor José Castillo.

Como motivo único de la reunión del Cabildo, se trató de la moción siguiente, que se refiere al estudio y modificación del contrato existente entre el Ayuntamiento y la Havana Electric R. P. Co., concesionaria del servicio de alumbrado público.

Los Concejales que suscriben, tienen el honor de proponer a sus compañeros la aprobación de la siguiente moción:

'El 21 de Julio de 1902 este Ayuntamiento celebró un contrato sobre servicio de alumbrado público, con la Spanish American Light and Company, hoy Compañía de Gas y Electricidad de la Habana, por el término de tres años; este contrato se prorrogó por cinco años más, que vencieron en 31 de Diciembre de 1911; después se prorrogó por 15 años más, que vencieron en 31 de Diciembre de 1926, siendo prorrogado tácitamente en esta fecha por un año más, hasta el 31 de Diciembre de 1927, a virtud de lo convenido y que consta en el párrafo 83 del apartado primero de la escritura de prórroga número 186, otorgada en 23 de Julio de 1910, ante el Notario señor Alfredo Villageliu e Irola, en el que se expresa: 'Vencida la prórroga aquí pactada seguirá rigiendo este convenio sucesivamente, de año en año, si tres meses antes del vencimiento, cualquiera de las partes contratantes, no avisa por escrito su deseo de modificarlo o darlo por terminado.

Que este contrato celebrado en el año de 1902 está en completo desacuerdo con lo que constituye la necesidad actual del alumbrado público de una Capital de la importancia que tiene la ciudad de la Habana, tanto por lo que a la modernización de los servicios se refiere, cuanto por lo que importa el costo del fluido, hoy mucho menos que en aquella época, por lo cual estiman que el referido contrato debe ser modificado al objeto de que satisfaga amplia y cumplidamente lo que en la actualidad es un buen servicio de alumbrado público, y a la vez satisfaciendo lo que también es una aspiración justa y legítima de este Ayuntamiento, en cuanto al menor costo del servicio que se le presta.

Por las razones o fundamentos expuestos proponemos a la Cámara Municipal, que acuerde modificar el contrato del servicio de alumbrado público que tiene celebrado con la Compañía de gas y electricidad de la Habana, o quien la sustituya legalmente, y si esto no fuere posible por no avenirse las partes, darlo por terminado y disponer que se de aviso por escrito de esta resolución a la otra parte contratante, antes del día último del mes en curso. — (Firmodo): **Dr. Roberto F. Tiant, doctor Carlos Fraile, Juan Vistuer y Federico Casariego.**

La proposición fué aprobada por unanimidad, así como las enmiendas propuestas por los señores Carlos Manuel Vázquez y Celedonio García, relativas a que se cumpla sin aguardar al término de los diez días después de su aprobación, y de que se repartan copias del contrato en cuestión, para ser estudiado por los señores ediles.

Después de este estudio, se determinará si es necesaria alguna modificación, si se accede a una prórroga, como han hecho los Ayuntamientos anteriores.

El acta de esta sesión se aprobó ayer mismo, por tratarse de una reunión extraordinaria del Cabildo.

EL ONOMASTICO DEL ALCALDE DOCTOR GOMEZ

Cuando la sesión terminó, los concejales se pusieron de acuerdo para reunirse hoy en el Palacio Municipal, y visitar al Alcalde doctor Miguel Mariano Gómez, felicitándolo por celebrar en esta fecha su onomástico.

La subasta de ....

(Viene de la pág. PRIMERA)

doctor Carlos Miguel de Céspedes dispuso con fecha de ayer, la adjudicación de la subasta, de acuerdo con el pliego de condiciones que sirvió de base a la misma, a los señores Mestre, Machado y Cía. (S. en C.) con los precios unitarios consignados en la proposición de dichos señores, ascendente a $3,684,993.90, que resultó la más beneficiosa a los intereses del Estado.

En la resolución a que nos referimos, se dispone que a la mayor brevedad, se proceda a redactar la escritura de contrato correspondiente, entre el Estado cubano y los mencionados contratistas, requiriéndose a los adjudicatarios, que aumenten la fianza señalada en el pliego de condiciones, a la cantidad de $150,000.00 que podrán constituir en efectivo, Bonos de la República, o certificados de adeudos depurados; devolviéndose a los otros licitadores, las fianzas presentadas para asistir a la subasta.

Conociendo los deseos del señor Presidente de la República, de que las mencionadas obras comiencen a la mayor brevedad, iniciándose el día 10 de octubre próximo, fecha en la cual visitará dicha ciudad el Jefe del Estado, se pedirá a los contratistas, que a reserva de formalizar el contrato correspondiente comienzan las obras para que en dicha fecha se encuentren en marcha los trabajos.

El ingeniero jefe local del distrito de Camagüey, asumirá la dirección y fiscalización directa de las obras sin perjuicio de las facultades concedidas a los Negociados de Agua, Cloacas e Ingeniería Municipal, y el Negociado de Contratos, Bienes y Suministros, para la supervisión de todas las obras que realiza el Departamento.

LA NOTICIA DEL PROXIMO COMIENZO DE LAS OBRAS DEL ACUEDUCTO, ALCANTARILLADO Y PAVIMENTACION, HA CAUSADO PROFUNDO REGOCIJO EN CAMAGUEY

Camagüey, 28 de septiembre, DIARIO DE LA MARINA, Habana. — Todas las clases sociales de esta ciudad, han leído con avidez la noticia dada en primera plana de ese Diario, el día veinte y siete, con respecto a la orden cursada por el Hon. Sr. Presidente de la República, al doctor Carlos Miguel de Céspedes, Secretario de Obras Públicas, para el comienzo de las obras de alcantarillado y pavimentación, en la patriótica fecha del 10 de octubre.

Dicha noticia fué acogida con el mayor regocijo, pues esas obras representan inmensos beneficios para esta población.

Silva, Corresponsal.

La Junta Electoral . . .

(Viene de la pág. PRIMERA)

por el tribunal, que formaban los doctores Moré, Pumariega y Rodríguez Sigler, en que la JJunta Municipal Electoral de Agramonte, integrada por el doctor Mario Rodríguez Oceguera y los señores Dionisio Morejón, Andrés Luera, Rafael Márquez, José Martínez Rubiera y Francisco Rivas, demoró el envío de la documentación del término a la Junta Provincial, demora que no tuvo nada de maliciosa y que no causó ningún perjuicio a los candidatos ni demoró la labor escrutadora de la Junta Provincial.

El Fiscal doctor Francisco Zayas Ayala, pidió para cada uno de los procesados la pena de seis meses de cárcel y multa de quinientos pesos.

Los doctores Félix Martínez Goberna, Edgardo Van Caneghem y Horacio Martínez Franque defendieron a los procesados, excepto al doctor Rodríguez Oceguera, que se defendió él mismo.

Los procesados declararon que tuvieron necesidad de salvar algunos errores aparecidos en los pliegos de escrutinios y que por esa razón demoraron el envío de los paquetes que contenían la documentación de los colegios del término, sin que tuvieran intención de causar perjuicio a nadie ni favorecer a determinado candidato.

Fueron examinados los testigos Santiago Correa, Santos Aguilera, Ramón Mendiondo, Calixto Bon, José Valdés, Casimiro Menéndez, Celestino Cabrera, Aurelio Moreno, José Naranjo y Evaristo Vía, los que hicieron idénticas manifestaciones que los procesados y aseguraron haber presenciado las operaciones verificadas por ellos sin que observaran nada anormal.

El juicio quedó concluso para sentencia.

Gómez, Corresponsal.

La prensa americana...

(Viene de la pág. PRIMERA)

a aquel país, suprimiendo las elecciones que serían necesarias en caso de reelección.

Añaden que los mitines que están celebrándose en favor de la Prórroga demuestran que la voluntad del pueblo está de acuerdo con esta modificación de la Ley Constitucional y dedican elogios a los organizadores de estos actos en los cuales se da entrada plena a la clase trabajadora.

M.E.C.D. 2016

GUANABACOA AL DIA

SENTIDO FALLECIMIENTO

El sábado por la mañana se verificó en el Cementerio de esta villa, el sepelio del respetable caballero don Carlos Castilla y Mármol, padre de la distinguida y muy estimada señora María Castilla de Castellanos.

El señor Castilla residía en casa de los esposos Castellanos-Castilla, en la calle de San Antonio, de donde salió el cortejo integrado por numerosos amigos de esta localidad y de la Habana.

Descanse en paz el prestigioso caballero que nos acaba de abandonar, y reciban nuestro pésame más sentido su viuda, la señora Antonia del Busto viuda de Castilla, sus hijos María, Blanca, Alberto, Arturo, Carlos y Julio Castilla del Busto, y su hijo político nuestro afectuoso y buen amigo el señor Gerardo Castellanos, miembro de la Academia de la Historia.

EN HONOR DE MARIA HERNANDEZ

Una simpática fiesta se prepara en honor de la graciosa señorita María Hernández la candidata del certamen de simpatía organizado por la Empresa Carral-Fausto, que ocupa el primer lugar y que cuenta con numerosos partidarios.

Será el homenaje en el teatro Carral el entrante viernes 30, después de terminarse la tanda primera, y se ha combinado un ameno programa en el que tomará parte la festejada a petición de infinidad de sus simpatizadores. Habrá música por el notable maestro Lecuona; trabajará la lindísima Haydeé Fernández; el bailarín cubano Ramón Peón, que tantas ceuebraciones obtuvo en los Estados Unidos; los Mosaicos de Martí, tomando parte las hermanas Pfarry, y también aparece en el programa el Bataclán Universitario que dirige el gran imitador Modestín Morales.

Será a no dudarlo una preciosa fiesta la del viernes en Carral, y no se cabrá en el elegante coliseo dadas las simpatías con que cuenta la agradable señorita María Hernández.

ANGEL AL CIELO

Los jóvenes y estimados esposos Emelina Guasch y Manolo Vera, lloran la desaparición de su última bebyta que contada dos meses de nacida.

La semana antes de morir había sido bautizada imponiéndosele el nombre de Emelina.

Desde el primer momento de iniciarse la enfermedad se pusieron en juego todos los auxilios de la cincia, habiendo luchado grandemente el joven doctor Enrique Howson.

E. G. E. la niña desaparecida y reciban la expresión sentidísima de nuestra pena sus inconsolables padres.

MEJORADO

Nos complacemos en dar la noticia de encontrarse bastante mejor de la dolencia que lo ha obligado a guardar cama, nuestro viejo y querido amigo el señor Alejandro J. Martínez, Presidente del Comité local de los Boy Scouts.

Noticia que todos recibirán con satisfacción.

OSCAR HUGUET

También está mucho mejor el excelente amigo señor Oscar Huguet, Concejal del Ayuntamiento de esta localidad, el que se hallaba delicado de salud en estos últimos días.

Por su total restablecimiento hacemos fervientes votos.

EN LOS TERRENOS DEL VIAJERA

Un juego interesante fué el del ppdo domingo en los terrenos del Viajera Park, entre las novenas "Gener", de la capital, y "Viajera" de esta localidad, anotándose ambos contendientes siete carreras, quedando por tanto empatados.

Felicitemos a los jugadores de los dos clubs por lo bien que se portaron el domingo, y esperemos el próximo desafío para el que desde ahora se nota gran entusiasmo.

LA SRA. AMELIA ENTRALGO

Se encuentra bastante mejor después de la operación de cataratas a que fué sometida días pasados por el Dr. Lamothe, la estimada señora Amelia Entralgo, Vda. de Vega, hermana de nuestro querido amigo el Comandante José Elías Entralgo.

De un momento a otro abandonará la Clínica y regresará a su residencia de esta Villa.

Por su total restablecimiento hacemos sinceros votos.

Jesús CALZADILLA.

DE MARIANAO

MERCEDES DEL RIO

Llegue con estas líneas acompañada de la expresión más afectuosa mi saludo de felicitación a la distinguida compañera en la prensa señorita Mercedes del Río.

Deseándole haya pasado un día alegre y lleno de venturas.

Son los deseos de la cronista.

ASOCIACION "PROTECTORA DE LA NIÑEZ"

El día 6 del mes entrante se celebrará una fiesta en el gran teatro René Berndes, para recaudar fondos con destino a dicha Asociación.

Un programa muy interesante.

Las Pescadora cantado por monísimas niñas.

Una comedia titulada "El Amigo Carvajal".

El final del programa está a cargo del Bataclán de los Estudiantes.

El precio de las entradas es el siguiente:

Palcos con seis sillas, cinco pesos; cincuenta centavos lunetas y y veinte los niños.

Un éxito completo le deseamos a la señora Modesta R. de Grana, digna presidente y toda la Directiva.

SALON REY

Este concurrido cine se nos ofrece un excelente programa.

Jueves: "Un Grito en Lontananza".

Viernes: "La Nieta del Zorro", por Bebe Daniels.

Sábado: Sangre de Héroe.

Aurora MAS.

COMISION DE FERROCARRILES

En la sesión ultimamente celebrada por la Comisión de Ferrocarriles, además de los acuerdos de que dimos cuenta el sábado último, se tomaron los siguientes:

Contestar al señor Juez Municipal de Güira de Melena, con respecto a la queja que presentó sobre obstrucción por empleados de la Compañía de los Ferrocarriles Unidos de la Habana en la Avenida de Martí y Línea, que la empresa referida ha informado haber hecho la investigación correspondiente y comprobado los hechos denunciados, por lo que procedió a imponer la penalidad correspondiente a los empleados responsables. Al propio tiempo acordó la comisión interesar de los Unidos informe quienes son los empleados en cuestión y cual es la penalidad impuesta.

REGLAS DESAPROBADAS

Estudiadas por la Comisión las reglas sometidas por la Compañía de los Ferrocarriles Unidos para boletines de ida y vuelta por todas las líneas de esa empresa y teniendo en cuenta el Informe de la Inspección General, s acordó no aprobar las referedisa reglas.

TARIFAS

Fueron aprobadas las siguientes tarifas especiales presentadas por los F. C. Unidos de la Habana:

—Para carbón, antracita, alcohol y gasolina, entre el Ingenio "Gómez Mena" y Los Palacios.

—Para mercancías en general entre la Habana, Aguacate, Jaruco, Remedios y Rodas.

—Para mercancías en general entre Habana, Pinar del Río, Puerta de Golpe, Herradura y Consolación del Sur.

—Para mercancías en general entre Habana, Matanzas, Cárdenas, Sagua, Concha, Cienfuegos y Caibarién.

—Para mercancías en general entre Habana, Matanzas, Cárdenas, Sagua, Concha, Cienfuegos y Caibarién.

—Para gasolina entre la Habana y el centrl "La Francia".

—Para mercancías en general entre la Habana y Paso Real.

RECLAMACION

Se acordó también trasladar a la Secretaría de Obras Públicas el escrito del F. C. de Cuba, presentado por el señor Luciano Vivas y Nápoles, vecino de Manzanillo, solicitando se le abonen ciertas cantidades por terreno ocupado por dicha Compañía.

PARA HARINA DE TRIGO

Aprobar a los F. C. Unidos de la Habana la tarifa especial que presenta para harina de trigo.

DESVIADEROS

Aprobar a los F. C. Unidos de la Habana el proyecto que presenta para la construcción de un desviadero e instalación de una mesa giratoria en el patio de la Estación de Cabezas.

Aprobar a los F. C. Unidos de la Habana el proyecto que presenta para la construcción de un desviadero e instalación de una mesa giratoria en el patio de la Estación de Alacranes.

ES EFICAZ

Para la purificación de la sangre, base de la buena salud, es eficaz en alto grado el Purificador San Lázaro, que se vende en todas las boticas y en su Laboratorio Colón y Consulado. Habana. Hace eliminar impurezas y liberta del reuma, excemas, hinchazón de las piernas, etc.

A INGLATERRA DIRECTO EN 14 DIAS

M|S. "RIO PANUCO"

Saldrá de la Habana para Plymouth y Bremen, sobre el día 28 de Octubre.

CUBA A MEXICO

M|S. "RIO PANUCO"

Saldrá de la Habana, para Veracruz, Tampico y Galveston, sobre el día 29 de Septiembre.

LYKES BROS. STEAMSHIP AGENCY, S. A.

Agentes Generales en Cuba

LONJA Nos. 404-408. Teléfono M-6955.

VAPORES DE TRAVESIA

COMPAGNIE GENERALE TRASATLANTIQUE

VAPORES CORREOS FRANCESES
BAJO CONTRATO POSTAL CON EL GOBIERNO FRANCES

TODOS LOS VAPORES DE ESTA COMPAÑIA ATRACAN A LOS MUELLES DE SAN FRANCISCO O MACHINA, PARA EFECTUAR EL EMBARQUE Y DESEMBARQUE DE PASAJEROS, EQUIPAJES Y MERCANCIAS.

PROXIMAS SALIDAS

Para VERACRUZ:

Vapor correo francés "ESPAGNE, saldrá el 3 de Octubre.
" " " "LAFAYETTE, saldrá el 18 de Octubre.
" " " "CUBA", saldrá el 3 de Noviembre.
" " " "ESPAGNE", saldrá el 18 de Noviembre.
" " " "LAFAYETTE" saldrá el 3 de Diciembre.

Para CORUÑA, SANTANDER Y SAINT NAZAIRE:

Vapor correo francés "ESPAGNE" saldrá el 15 de Octubre a las 12 m.

NOTA:—El equipaje de bodega y camarote se recibirá en el muelle de San Francisco o Machina (en donde estará atracado el vapor) solamente el día 14 de Octubre de 8 a 10 de la mañana y de 1 a 4 de la tarde. El equipaje de mano y bultos pequeños, los podrán llevar los señores pasajeros al momento del embarque el día 15 de Octubre de 8 a 10 de la mañana.

Vapor correo francés "LAFAYETTE", saldrr el 30 de Octubre.
" " " "CUBA", saldrá el 15 de Noviembre.
" " " "ESPAGNE", saldrá el 30 de Noviembre.
" " " "LAFAYETTE", saldrá el 15 de Diciembre.

SESIONES DE CINEMATOGRAFO DIARIAS EN LOS VAPORES DE ESTA COMPAÑIA SEGUN CONTRATO CON LA CASA "PATHE".

LINEA DE CANARIAS

Para SANTA CRUZ DE LA PALMA, SANTA CRUZ DE TENERIFE, LAS PALMAS DE GRAN CANARIA Y EL HAVRE

Vapor correo francés "NIAGARA", saldrá el 12 de Octubre.

IMPORTANTE

Buena comida a la española. Camareros y cocineros españoles.

LINEA DE NEW YORK AL HAVRE, PLYMOUTH Y BURDEOS:

En esta Agencia se expiden pasajes por esta línea, por los lujosos y rápidos trasatlánticos franceses "ILE DE FRANCE", "PARIS", "FRANCE" "SUFFREN", "DE GRASSE", "ROCHAMBEAU", ETC., ETC.

Para más informes, dirigirse a:

ERNEST GAYE
O'Reilly No. 9. Apartado 1090 Teléfono A-1476
HABANA

E 1760 Ind 1 ag.

MISCELANEA

COLEGIO "LA GRAN ANTILLA"

DE PRIMERA Y SEGUNDA ENSEÑANZA, INCORPORADO AL INSTITUTO

Este Plantel fundado en 1868 ha realizado y realiza una hermosa labor, y recientemente mejorado totalmente ofrece todo género de garantías

Nuestra enseñanza es teórica y práctica, el colegio posee:

LABORATORIO DE QUIMICA
GABINETE DE FISICA.
MUSEO DE HISTORIA NATURAL
EXTERNOS MEDIO PUPILOS PUPILOS
RESIDENCIA DE ESTUDIANTES UNIVERSITARIOS
$30.00

Calle 6 número 9, Vedado.—Teléfono F-5069.

E 1818 Ind 1 ag.

MISCELANEA

GRANDES EXISTENCIAS en la Habana de

MADERA DE CALIFORNIA

REDWOOD DE VIDA ETERNA

(Pino Rojo)

En Tosco o Cepillado.
Forro Exterior; Tabloncillo machihembrado, rebajado o junquillado.
Completo Surtido de Dimensiones.
Madera Seca. Calidad Excepcional.

Precios muy Moderados.

THE LITTLE RIVER REDWOOD Co. DE CALIFORNIA

Oficinas:
Edificio Metropolitana
Dptos. 812-813.
Teléfono M-3554
Teleégrafo: "Redwood".

Hotel "Roosevelt"

Habana Cuba

Telfns. M-9822 M-9823, M-9824

Montado con todos los adelantos modernos.

Situado en lo más céntrico de la ciudad.

Amistad y San Miguel, a dos cuadras del Parque Central y del Prado.

Todas las habitaciones con baño privado y teléfono.

HABITACIONES CON COMIDA. DOS PERSONAS: $5.00
UNA PERSONA, $3.00.

Por meses, precios especiales.

Restaurant en el octavo piso.
Panorama espléndido.
Famoso por su exquisito arroz con pollo.

E-2064 alt. 6 Sep.

SANATORIO "DR. PEREZ-VENTO"

Enfermedades nerviosas y mentales. Para Señoras, exclusivamente
Calle Barreto, número 62. Guanabacoa.

E 1776 Ind 1 ag.

JABON "AGULLÓ"

E 1865 ind 6 ag.

NECESITAMOS 10,000 PERSONAS

QUE QUIERAN SABER INGLES EN POCAS SEMANAS

GARANTIZAMOS MAGNIFICO RESULTADO. PIDA INFORMACION HOY. INSTITUTO UNIVERSAL (D. 56) 128 E. 86. St. NEW YORK, N. Y.

Ext. 228 Ind. Fb.

DEPARTAMENTO DE COLCHONETAS, COLCHONES, COJINES, ETC.

Nuestro Departamento de colchones, colchonetas, alfombras, mosquiteros, cojines, etc., etc., presenta el surtido más completo de estos artículos.

Colchones y colchonetas en todos los tamaños y calidades desde $1.80, cojines de seda desde $4.00, cestos de mimbre desde $4.00.

Mosquiteros para cama de una persona desde $2.00.

Mosquiteros con su aparato, a $6.50.

Colchones y colchonetas para niños en todas las calidades y precios.

Mosquiteros desde $1.50.

También hemos recibido cojines de piel, en formas y colores variados, muy de moda para adorno y para automóvil, gabinetes y oficinas.

Edredones de seda en colores enteros y floreados.

Todos estos artículos pueden verse en el mismo departamento de colchones, colchonetas, etc.

EL ENCANTO

E 1863 Ind 1 ag.

COMPRAMOS Solares Yermos de todos los Repartos
FACILITAMOS DINERO para construcción de madera
VENDEMOS Y ENTREGAMOS
casas de madera a las 8 horas de la orden.

TORRES MERIDA

Manzana de Gómez 462. — Tel. M-1596.

E 1965 al. 15 d-1 sp.

VAPORES CORREOS DE LA COMPAÑIA TRASATLANTICA ESPAÑOLA

SERVICIOS REGULARES CADA 22 DIAS DE PASAJE, CARGA Y CORRESPONDENCIA

LINEA RAPIDA PARA NEW YORK Y NORTE DE ESPAÑA

El rápido vapor CRISTOBAL COLON saldrá para NEW YORK, CORUÑA, GIJON, SANTANDER y BILBAO, el día 12 de OCTUBRE DE 1927.

PROXIMAS SALIDAS PARA ESOS DESTINOS:

ALFONSO XIII, 3 Noviembre. CRISTOBAL COLON, 25 Noviembre.
ALFONSO XIII, 17 Diciembre. CRISTOBAL COLON, 8 Enero.

LINEA RAPIDA A MEJICO: 48 HORAS DE VIAJE. — PROXIMAS SALIDAS:

CRISTOBAL COLON, 4 Octubre. ALFONSO XIII, 26 Octubre.
CRISTOBAL COLON, 18 Novbre. ALFONSO XIII, 10 Diciembre.

Los pasajeros de tercera clase ordinaria, son servidos por camareros en amplio comedor provisto de sillas giratorias y ventiladores. Excelentes menús con vinos.

LINEA NEW YORK, CADIZ Y BARCELONA

El vapor MANUEL CALVO, saldrá para NEWYORK, CADIZ y BARCELONA, sobre el día 5 DE OCTUBRE DE 1927.

PROXIMAS SALIDAS PARA ESOS DESTINOS:

ANTONIO LOPEZ, sobre 27 Octubre. MONTEVIDEO, sobre 18 Noviembre.
M. CALVO, sobre el 10 Diciembre. ANTONIO LOPEZ, sobre 1 Enero 1928.

Todos estos vapores atracan a los Muelles de la Port of Havana Docks Co.

Para más informes: MANUEL OTADUY, — Agente General.
Bajos de la Lonja, Apartado 707.— Telfs: A-7900 y A-6588. Habana Cuba.

E 1745 Ind 1 ag.

VAPORES DE TRAVESIA

"COMPAÑIA DEL PACIFICO"
MALA REAL INGLESA

El lujoso trasatlántico de 25.500 toneladas de desplazamiento.

ORBITA

Espléndidos camarotes en primera clase. Excelente cámara de segunda clase y comodidades modernas en cámara de tercera.

SALDRA FIJAMENTE el día 5 de octubre al mediodía para

VIGO, LA CORUÑA, SANTANDER, LA PALLICE, ROCHELLE y LIVERPOOL

GRAN ESTABILIDAD, COMODIDAD, CONFORT, RAPIDEZ, SEGURIDAD

PROXIMAS SALIDAS
Para ESPAÑA, FRANCIA e INGLATERRA.

Vapor OROYA, el 19 de Octubre.
Vapor ORCOMA, el 2 de Noviembre.
Vapor ORITA, el 16 de Noviembre.
Vapor ORTEGA, el 30 de Noviembre.
Vapor ORDUÑA, el 7 de Diciembre.
Vapor OROPESA, el 21 de Diciembre.
Vapor ORBITA, el 4 de Enero.
Vapor OROYA, el 18 de Enero.
Vapor ORCOMA, el 1 de Febrero.
Vapor ORITA, el 15 de Febrero.

Para COLON, puertos de PERU y de CHILE y por el ferrocarril Trasandino a Buenos Aires.

Vapor ESSEQUIBO, el 10 de Octubre.
Vapor ORDUÑA, el 23 de Octubre.
Vapor OROPESA, el 6 de Noviembre.
Vapor EBRO, el 7 de Noviembre.
Vapor ORBITA, el 20 de Noviembre.
Vapor OROYA, el 4 de Diciembre.
Vapor ESSEQUIBO, el 5 de Diciembre.
Vapor ORCOMA, el 18 de Diciembre.

Para NEW YORK

Salidas mensuales por los lujosos trasatlánticos EBRO y ESSEQUIBO. Servicio regular para carga y pasaje, con trasbordo en Colón a puertos de Colombia, Ecuador, Costa Rica y Nicaragua, Honduras, Salvador y Guatemala.

DUSSAQ Co. Lt.
Oicios 30. Teléfono A-6540
A-7218

3248 alt 17 1 5

"EMPRESA NAVIERA DE CUBA, S. A."

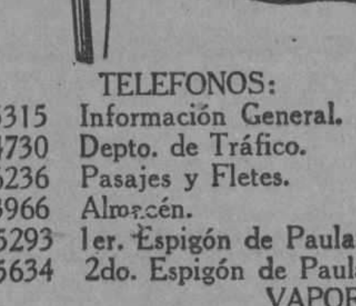

SAN PEDRO NUM. 6.—HABANA

APARTADO NUMERO 1641

Dirección Telegráfica:

"Emprenave"

TELEFONOS:
A-5315 Información General.
A-4730 Depto. de Tráfico.
A-6236 Pasajes y Fletes.
A-3966 Almacén.
M-5293 1er. Espigón de Paula.
A-5634 2do. Espigón de Paula.

CLAVES EN USO

A. B. C. 4a. y 5a. Edición.

Western Union.

Watkins and Apendix.

VAPORES EN SERVICIO

Santiago de Cuba, Gibara, Habana, Baracoa, Las Villas, Guantánamo, Julián Alonso, Antolín del Collado, La Fé, Caibarién, Rápido, Cienfuegos, Manzanillo, Joaquín Godoy, Eusebio Coterillo, Jamaica, Cayo Cristo y Cayo Mambí.

PUERTOS DE ESCALA

COSTA NORTE

Caibarién, Nuevitas, Puerto Tarafa, Manatí, (Victoria de las Tunas), Puerto Padre, Chaparra, Gibara, (Holguín Velasco y Bocas); Vita, Banes, Mayarí, Antilla, Preston, Sagua de Tánamo, Baracoa, Guantánamo y Santiago de Cuba.

COSTA SUR

Cienfuegos, Casilda, Tunas de Zaza, Santa Cruz del Sur, Manopla, Guayabal, Manzanillo, Campechuela, Media Luna, Niquero, Ensenada de Mora y Santiago de Cuba.

COSTA NORTE DE VUELTA ABAJO

Bahía Honda, Río Blanco, Berracos, Puerto Esperanza, Malas Aguas, Santa Lucía, Río del Medio, Dimas, Arroyos de Mantua y La Fe.

PUERTO RICO

San Juan, Ponce, Mayagüez y Aguadilla.

REPUBLICA DOMINICANA

Santo Domingo, San Pedro de Macorís y Puerto Plata.

HAITI

Haití, Aux-Cayes y Port Au Prince.

JAMAICA

Kingston.

E 1750 Ind 1 ag.

PELUQUERIA DE SEÑORAS

La más grande y mejor de la Habana, 13 competentes peluqueros y peluqueras cortan la melena y la ondulan Marcel y al agua a 50 centavos servicio, Masaje, Manicure, Cejas y Champóo id. 50 Tinturas finas aplicación, $2.50. Rizo permanente 10 pesos, se garantiza por un año y se hace en una sola hora.

Se dan lecciones de peluquería a señoritas y jóvenes.

ACADEMIA CABEZAS

Neptuno, 38. A-7034

E-1729 Ind 1 ag.

PIELES

Se arreglan, reforman y limpian, Neptuno 139, altos Tel. U-5473.

44902 15 Dic.

EN la ferretería La Perla, calle 17 y D, Vedado, hacemos y arreglamos toda clase de bastidores, dejándolos nuevos. Teléfono F 1825. 44884 29 sep.

ECONOMICE un 50 por ciento reformando sus colchones dejándolos nuevos. Igual economía tiene usted comprando sus colchones, colchonetas y almohadas de miraguano y flor seda en nuestra fábrica La Luisita, Monte 121, esquina a Angeles, teléfono A-8107.

42611 2 Oct.

THE BRUNSWICK BALKE COLLENDER CO.

Surtido completo de los afamados BILLARES marca "BRUNSWICK".

Hacemos ventas a plazos.

Toda clase de accesorios para billar. Reparaciones. Pida catálogos y precios.

Hartmann Baja 2. O'Reilly, 107
Santiago de Cuba. Habana.

E 1772 Ind 1 ag.

DINERO

Lo damos sobre joyas y objetos de valor. La casa que menos interés cobra.

MUEBLES

Tenemos variado surtido. No compre sin ver esta casa. El precio lo pone el cliente.

JOYAS

De ocasión, variado surtido.

"LA PERLA"

Animas 84, casi esquina a Galiano.

44552 10 Oct.

PROFESIONALES

SAUL SAENZ DE CALAHORRA
ABOGADO
ANTONIO FERNANDEZ TOSCANO
PROCURADOR

Se hace cargo de toda clase de asuntos judiciales, tanto civiles como criminales y del cobro de cuentas atrasadas. Bufete Edificio Larrea, Departamentos 302 y 304. Empedrado y Aguiar. Teléfonos A-5024 y M-5247. E 1797 ind 1 ag.

ANTONIO J. DE ARAZOZA
ABOGADO

Simón Bolívar (antes Reina) 95, altos. Teléfono A-3816.

E 1828 ind 1 ag.

MARCAS Y PATENTES
DR. CARLOS GARATE BRU
ABOGADO
Cuba 10. Teléfono A-2434
E 1798 ind. 1 ag.

Dr. LEONCIO G. ESPINOSA PEREZ
ABOGADO

Arministraciones de bienes, Pensiones y Jubilaciones. Marcas y Patentes, Accidentes de trabajo. Asuntos Civiles, Mercantiles, Criminales. San Igncio número 50. Tel. A-8130. E 1886 ind. 12 ag.

JOAQUIN FERNANDEZ DE VELASCO
ABOGADO Y NOTARIO

Asuntos judiciales, Civiles, Mercantiles e Hipotecarios. Teléfono A-3044. Tejadillo 11, Habana. E 1815 ind. 1 ag.

DOCTORES EN MEDICINA Y CIRUGIA

Cooperación Médica

San Rafael 153 entre San Francisco y Espada
Teléfono U-3802

Institución formada por Médicos Cirujanos y Especialistas.

Cirugía y medicina en general. Enfermedades de Señoras y Niños. Parteros y Comadronas. Enfermedades de los ojos, Garganta, Nariz y Oídos. Enfermedades de la piel. Corazón y Pulmones. Asma. Tuberculosis. Estómago e Intestinos. Enfermedades Nerviosas y Mentales.

CLINICA DE ENFERMEDADES VENEREAS Y VIAS URINARIAS.

Blenorragia. Impotencia. Debilidad sexual. Espermatorrea. Sífilis, enfermedades del Riñón y Vejiga.

TATUAJES. Manchas, verrugas y cicatrices se quitan por completo.

Inyecciones de todas clases. Médicos a domicilio.

LABORATORIO: Todas clases de análisis. Transfusiones de sangre con donantes seleccionados. RAYOS X. Ultra-violetas. Radium. Electricidad médica. Masajes.

CONSULTAS $2.00
RECONOCIMIENTOS CON APARATOS 4.00
VISITAS 3.00

TRATAMIENTOS A PRECIOS ECONOMICOS.

HORAS DE CONSULTAS: de 9 a 11 a. m. de 1 a 5 p. m. y de 7 a 9 noche.
E 2059 ind. 6 Sp.

DR. CABRERA
RADIOLOGIA EXCLUSIVAMENTE

Rayos X, Radium, Radioterapia profunda, Corrientes, Radiografía a domicilio. Antiguo gabinete "Alamilla", San Miguel 116. De 2 a 6.
E-1829 Ind 1 ag.

DR. MANUEL VIAMONTE
Catedrático Auxiliar de Radiología y Fisioterapia de a Universidad

Se ha trasladado para su nuevo Gabinete, situado en la calle de Concordia, 64-A, esquina a Lealtad. Teléf. M-5008. De 9 a 10 a. m. y de 1 a 5 p. m.

Rayos X, Radium, Radioterapia Profunda, Luz Ultravioleta y Electricidad Médica. E 1900 Ind 19 ag.

DR. J. J. MIGNAGARAY

Especialista de niños del Hospital Municipal y Emergencias. Medicina Interna en general. Enfermedades de niños. Regimen alimenticios para niños menores de dos años. Consultas de 1 a 3. Campanario 57. Para pobres: Jueves Teléfono A-4529. E-1802 Ind 1 ag.

DR. GUILLERMO LOPEZ ROVIROSA

Enfermedades de las Glándulas Internas, Nutrición, Nerviosas y Mentales. Debilidad sexual, pérdidas, impotencia. Niños anormales atrasados, raquíticos. Bocios. Afecciones de la piel y de la sangre. Dispepsias, Colitis, Vías respiratorias. Rayos Ultravioletas aplicados al tratamiento de las afecciones de la piel (acné, etc.) caída del cabello, calvicie, raquitismo, anemias, etc. Electroterapia corrientes D'Arsonvalización, diatermia, extirpación de verrugas, etc. Neptuno número 255 altos, de 5 a 7 p. m. Domingos de 4 a 6. Tel. U-3221. Consultas por correspondencia: $5.00, giro postal.
E 1873 ind. 1 ag.

DR. GUTIERREZ LEE
MEDICO CIRUJANO

Consultas de 3 a 5. Gervasio 168. Teléfonos A-3681 y F-1070.
E-1870 Ind. 1 ag.

DR. F. GARCIA AMADOR
ESPECIALISTA DE PARIS, BERLIN Y LONDRES

Piel, Venéreo, Vías Urinarias

De regreso en Europa dispone con la Ozonoterapia último tratamiento para la curación rápida de las ENFERMEDADES SECRETAS Y SUS COMPLICACIONES, IMPOTENCIA, PERDIDAS SEMINALES. Tratamientos eficaces para la piel con DIATERMIA, ELECTROLISIS y NIEVE CARBONICA. Consultas: San Nicolás 3, de 10 a 12 y de 4 a 6. Para pobres lunes, miércoles y viernes de 6 a 7 p. m. Teléfono A-1471.
E-1868 Ind 7 ag.

DR. IGNACIO CALVO

Línea número 12, esquina a M, de 4 a 6, Teléfono F-3663. Enfermedades del recto y del colon. Tratamiento médico de las hemorroides. E-1889 Ind 19 ag.

DR. E. PONCE DE LEON
TUBERCULOSIS, ASMA

Especialista: Pulmones, Asma, Corazón, Sangre. Tratamientos por inyecciones especiales. Consultas $2. Reconocimientos $5, de una a tres todos los días. San Rafael 108. Teléfono U-6437.
E-2066 Ind. 7 Sep.

ASOCIACION CLINICA

LUZ 44. TELEFONO A-0549, ENTRE AGUACATE Y COMPOSTELA

ASOCIACION DE MEDICOS ESPECIALISTAS. Cirugía y Medicina en general. Tratamiento de todas las enfermedades por sistema moderno. Curaciones garantizadas por contratos. PRECIOS REDUCIDOS.

CLINICA: Parteros y Comadronas.

INYECCIONES Intravenosas, musculares etc. RAYOS X y RADIOSCOPIAS DESDE 5 pesos. Ultravioletas electricidad, masajes y RADIUM. TATUAJES, Verrugas, manchas, etc. Se quitan rápidamente. ESPECIALISTAS DE SEÑORAS Y NIÑOS. GARGANTA, NARIZ, OIDOS Y OJOS. LABORATORIO: Hacemos toda clase de ANALISIS ORINA $2.00. Sífilis, Blenorragias, Impotencia, Vías urinarias, Enfermedades MENTALES, de a piel, Nerviosas, Corazón, Estómago y Pulmones

ALMORRANAS. Son curadas sin OPERACION radicalmente y garantizadas DEPARTAMENTO DENTAL. Extracciones sin dolor. Trabajos artificiales y enfermedades de la BOCA. PRECIOS MODICOS. CONSULTAS: $2.00. RECONOCIMIENTOS EN GENERAL CON APARATOS $6.00. ATENCION: DE 1 a 5 (Tarde) y 7 a 9 (Noche).
E 1808 Ind 1 ag

DIRECTORIO PROFESIONAL

ABOGADOS Y NOTARIOS

FELIPE RIVERO Y ALONSO
Abogado y Notario
Aguiar, 73
Dptos. 710-11-12. Telf. M-1472
E 1776 ind. 1 ag.

Dr. Elio Roselló Montaño
ABOGADO Y NOTARIO

Herencias, Divorcios, Asuntos hipotecarios, rapidez en el despacho de las escrituras con su legalización. Oficina Empedrado 33. A-8502. E 1791 ind. 1 ag

Dr. Ataulfo Fernández Llano
ABOGADO Y NOTARIO
Habana 53-A. Teléfono A-8316.
E 1805 ind 1 ag.

Dr. ARTURO MARTIN LAMY
ABOGADO

Divorcios, Testamentarías, Cobros de cuentas, administraciónu de bienes, pensiones y jubilaciones, reclamaciones juduiciales y administrativas, etc. San Rafael 58, altos. Tel. A-8739.
E-2129 20 oct.

DR. MANUEL ARANDA MUÑOZ
ABOGADO

Asuntos hipotecarios, herencias, toda clase de asuntos civiles. Mercaderes 9, Departamento A. Teléfono M-6173.
E 1779 ind 1 ag.

PROFESIONALES

DR. FELIX PAGES

Durante la ausencia del doctor Félix Pagés, en los Estados Unidos, se hace cargo de su clientela y consultas el doctor Manuel González Alvarez. Consultas de 3 a 5, martes, jueves y sábados. Apodaca 3, altos, entre Cárdenas y Cienfuegos. Tel. A-9102. Residencia particular Calle 9 número 33, entre F y G, Vedado. Tel. F-2441.
E 1792 ind. 1 ag.

Dr. Manuel González Alvarez
CIRUJANO DE LA ASOCIACION DE DEPENDIENTES
CIRUGIA EN GENERAL

Consultas de 3 a 5, martes, jueves y sábados. Apodaca 3, alos, enre Cárdenas y Cienfuegos. Telf. A-9102. Residencia particular: Calle 9 número 33, entre F y G, Vedado. Telf. F-2441.
E 1792 Ind 1 ag

DR. PEDRO MALLO
MEDICO DE VISITA DE LA ASOCIACION DE DEPENDIENTES
ESPECIALISTA EN VIAS URINARIAS

Consultas: Apodaca 3, altos, Lunes, Miércoles y Viernes, de 2 a 4. Teléfono A-9103 Domicilio: Romay,23, bajos. Tel. A-7597.
E 1889 Ind 12 ag

DRES. MARTH y GARCIA
BLENORRAGIA

Tratamiento moderno por inyecciones intra-venosas. Curas garantizadas en pocos días. CONSULTAS: de 2 a 5 y de 7 a 9 p. m. SAN RAFAEL, 153, entre Espada y San Francisco. Tel. U-3802.
E-2106 Ind. 14 Sept.

DR. MANUEL GALIGARCIA
Enfermedades Nerviosas y Mentales

Medicina interna. Especialista de la Asoel Hospital Calixto García. Ayudante por caición Canaria, cinco años de interno en oposición de la Facultad de Medicina. Consultas y reconocimientos, $5.00, de 3 a 5. Diarias en la calle J número 211 bajos, entre 23 y 21, en el Vedado. Teléfonos F-2775 y F-5885.
E 1790 ind. 1 ag.

POLICLINICA ZEQUEIRA

SAN RAFAEL 108. TELEFONO U-6437

Especialistas: Pulmones, Asma, Estómago, Anemia, piel, Sífilis, Venereas, Reumatismo, Señoras, niños. Consultas $2. Reconocimientos $5, de 9 a 12 y de una a 7. Martes y Sábado, pobres gratis.
E-2065 Ind 7 Sep.

DR. ARISTIDES MESTRE
PROFESOR DE LA UNIVERSIDAD

Médico del Depatamento de Niños del Hospital de Dementes de Mazorra. Niños anormales. Enfermedades nerviosas y mentales de la infancia. Consultas: Martes y S;bados, de 9 a 12 m. D. núm. 220 esquina a 23, Vedado. Telf. F-1706.
E 1934 Ind 3 sp

DR. ALFREDO DOMINGUEZ ROLDAN

Radiólogo del Centro Balear, Sanatorio La Milagrosa y Clínica Ledón Uribe. Rayos X, Radium, Radio-Terapia profunda, Electricidad médica, tratamiento del cáncer. Horas de 1 a 4 p. m. Teléfono A-5049. Paseo de Martí número 33, bajos.
E-1893 Ind ag.

ENFERMEDADES SECRETAS

Antiguas, may curadas y prostatitis, impotencia, estirilidad. Curaciones garantizadas en pocos días, sistema nuevo alemán. Dr. Jorge Winkelmann; especialista alemán, 28 años de experiencia. San Lázaro 165, a todas horas.
E-1897 Ind 17 ag.

DR. J. B. RUIZ

De los hospitales de Filadelfia, New York y Calixto García. Especialidad vías urinarias, sífilis y enfermedades venéreas. Examen visual de la uretra y vejiga. San Lázaro 221-C. De 1 a 3. Teléfono A-9051. Para pobres de 10 a 12 y de 5 a 7.
E-1774 Ind 1 ag.

Dra. MARIA GOVIN DE PEREZ
MEDICA CIRUJANA

De la Facultad de la Habana Escuela Práctica y Hospital Broca de París. Especialidad en enfermedades de señoras, partos y cirugía. Teléfono U-2439. San Miguel 152, antiguo.
E-1801 Ind 1 ag.

DR. M. A. MAÑAS PARAJON

Pulmones, Medicina Interna, Especialista en Tuberculosis. Del Hospital Laennec de París y del Sanatorio de Leysin, Suiza. Consultas: de 2 a 5 en San Miguel 63, bajos. Teléfono A-6797. Domicilio: H número 146, entre 15 y 17, Vedado. Teléfono F-1874. E 1908 23 sep.

DR. PEDRO MONTALVO

Estómago, intestinos y enfermedades del pecho. Tratamiento de la colitis en todos sus períodos. Aplicación de Diatermia. Terapia Ultravioleta y Masaje Vibratorio. Consultas de 4 a 6 excepto sábados, en Belascoaín 79. Teléfono U-5050. Avisos en el F-1972. Lunes y viernes 2 pesos a pobres. E 2152 21 Oct.

DR. EMILIO B. MORAN
ELECTRICIDAD MEDICA
PIEL, VENEREO, SIFILIS

Curación de la uretritis por los rayos infra-rojos. Tratamiento nuevo y eficaz de la impotencia. Consultas de 1 a 4, Campanario 97-A. Teléfono M-4162. No va a domicilio. E 1814 ind. 1 ag.

DR. GONZALO PEDROSO
CIRUJANO DEL HOSPITAL MUNICIPAL DE EMERGENCIAS

Especialista en vías urinarias y enfermedades venéreas. Cistocopía y Cateterismo de los uréteres. Cirugía de vías urinarias. Consultas de 10 a 12 y de 3 a 5 p. m. en la calle de Avenida de la República 254. E 1728 ind. 1 ag.

DR. RICARDO ALBALADEJO

Especialista en vías uinarias. Tratamiento especial para la blenorragia, impotencia y reumatismo. Electricidad Médica y Rayos X, Prado 62, esquina a Colón. Consultas de 8 a 13 a. m. y de 1 a 5 p. m. Teléfono A-3344.
E 1787 Ind 1 ag

ANALISIS DE ORINA

Completo dos pesos. Prado 62, esquina a Colón. Laboratorio Clínico Químico del doctor Ricardo Albadalejo. Tel. A-3344.
E-1788 Ind 1 ag.

POLICLINICA INTERNACIONAL

Director: doctor David Cabarrocas, Lealtad 143, entre Salud y Dragones. Teléfono A-0544. Consultas especiales de 10 a. m. a 6 p. m. los sábados de 9 a 12 a. m. para pobres primera atención médica, con motivo de una consulta, reconocimiento, examen de Rayos X, análisis parcial orina, incisión acceso, inyección intravenosa de Neosalvarsán o cualquiuer otra inyección, cura corriente eléctrica masaje agua caliente, pulverización vapor, completamente gratis para pobres. Inyecciones especiales para Reumatismo, Anemia, enfermedades de la piel, Sífilis, Venéreas, fiebres en general, Tuberculosis, Cáncer, Enfermedad de señoras, Corazón, Riñones, Hígado, Estómago e Intestino, sistema nervioso, análisis completo de orina y análisis exudado para venéreos, aplicaciones de aparatos de yeso, análisis sangre para sífilis, raspado uterino, Partos y Cirugía en general. Se regala la medicina al pobre. Se dan horas especiales para consultas pagas.
E-1809 Ind 1 ag.

DOCTOR GOMEZ DE ROSAS

Cirujano Director de la Policlínica Nacional. Enfermedades de señoras, estómago, vías biliares y cirugía general. Consultas de 3 a 5. Cerro 551. Tel. A-2560.
E 1895 ind. 16 ag.

DR. ADOLFO REYES
Estómago e Intestinos
Lamparilla, 74, bajos

Consulta y tratamientos especiales de 9 a 11 a. m. Horas convencionales a petición del enfermo. E 1443 4 oct.

Dr. MANUEL LOPEZ PRADES
MEDICO CIRUJANO

De las Facultades de Madrid y la Habana. Con 36 años de práctica profesional. Enfermedades de la sangre, pecho, señoras y niños, partos. Tratamiento especial curativo de las afecciones genitales de la mujer. Consultas diarias de 1 a 3. Gratis los martes y viernes. Lagunas 63, bajos. Telf. A-0226, Habana.
E-1871 Ind 1 ag.

10 CENTAVOS
DE 7 A. M. A 4 P. M.; Y DE 4 A 10 P. M.
15 CENTAVOS

SOLICITUDES DE TRABAJO: DIEZ CENTAVOS
DEPARTAMENTO DE ANUNCIOS CLASIFICADOS

10 CENTAVOS
DE 7 A. M. A 4 P. M.; Y DE 4 A 10 P. M.
15 CENTAVOS

M.E.C.D. 2016

PROFESIONALES

Dr. J. A. Hernández Ibáñez

Durante la ausencia del doctor Hernández Ibáñez en los Estados Unidos, se hace cargo de su clientela y consultas, el doctor Rafael Ferrer y del Castillo. Consultas Neptuno número 78, esquina a Manrique. De 10 y media a. m. a 12 y media p. m. y de 3 a 6 p. m. Teléfono A-5469. Habana. Domicilio Obrapía 51. Tel. A-4364. E 2077 ind. 9 sp.

Dr. Rafael Ferrer y del Castillo

MEDICO DE LA ASOCIACION DE DEPENDIENTES

VIAS URINARIAS

Consultas Neptuno número 78, esquina a Manrique. De 10 y media a. m. a 12 y media p. m. y de 3 a 6 p. m. Teléfono A-5469. Habana. Domicilio Obrapía 51. Tel. A-4364. E-1864 Ind. 1 ag.

Dr. Francisco Arango y de la Luz

MEDICINA EN GENERAL

Se dedica especialmente al tratamiento de enfermos nerviosos y mentales, 20 años Médico de Mazorra, ex especialista del Centro Gallego, Director del Sanatorio "Dr. Pérez Vento". Consultas de 12 a 2, calle 2, 250, Vedado. Teléfono F-1882. E 2091 12 oct.

DR. CELIO R. LENDIAN

Consultas todos los días hábiles de 2 a 4 p. m. Medicina interna especialmente del corazón y de los pulmones| Partos y enfermedades de niños. Lealtad 82. Teléfono M-2671. E 1796 Ind 1 ag

DR. BIENVENIDO GIROUD LESCANO

Medicina interna, sistema nervioso, cerebro y pulmón. Tratamiento de la tuberculosis con la sacocricina combinada, Rayos X, Radiografía, electroterapia, tratamiento del bocio sin operación. Consultas de 3 a 5. Infanta 75, letra F. Teléfonos M-2014 y U-2064. E 1830 ind. 1 ag.

DR. S. PICAZA

De los Hospitales de París y New York

Enfermedades del estómago, intestinos e hígado. tratamiento eficaz de las colitis y afecciones biliares. Horas de 2 a 4, o convencional, previo aviso. San Lázaro 246. Tel. F-4918. E 1867 ind. 7 ag.

DR. A G CASARIEGO

Catedrático por oposición de la Facultad de Medicina de los Hospitales de París, New York, Calixto García, Clínica Covadonga. Especialidad en enfermedades de las vías urinarias. Consultas de 2 a 6 p. m. Zenea (Neptuno) 125, bajos. E 1813 ind 1 ag.

DR. ABELARDO LABRADOR

Angeles 3, entre Reina y Estrella. Consultas gratis de 8 a 12 a. m. Pagos de 3 a 5. Especialidad enfermedades de señoras, partos, venéreos y sífilis. Pulmones, corazón y riñones, en todos los períodos. Inyecciones intravenosas. Neosalvarsán. etc. Avisos: Teléfonos A-0801 y U-2256. E 1875 ind. 1 ag.

DR. J. LYON

De la Facultad de París. Especialidad en la curación radical de las hemorroides sin operación. Consultas de 1 a 3 p. m. diarias. Ave. de la República, 390, altos, entre Hospital y Espada.

D. A. SANCHEZ

Especialista en partos; tratamiento especial en las hemorragias producidas por aborto, cura del flujo radical. Ofrezco habitaciones amplias y sanitarias para personas del campo que quieran dar a luz En la misma consulta, de 12 a 5 de la tarde y de 8 a 10 de la noche. San Nicolás 65, bajos, esquina a Neptuno, teléfono A-2877. E-1793 31 ag.

"POLICLINICA HABANA"

Suárez, 32. Teléfono M-6233.

DIRECTOR FACULTATIVO

DR. GUILLERMO LEON

De Medicina y Cirugía en general. Especialista para cada enfermedad. Consultas de 1 a 5 de la tarde y de 7 a 9 de la noche. Consultas especiales, dos pesos. Reconocimientos $2.00. Enfermedades de señoras y niños. Garganta, nariz y oídos (OJOS). Enfermedades nerviosas, estómago, corazón y pulmones, vías urinarias, enfermedades de la piel ,blenorragia y sífilis, inyecciones intracenosas para el asma, reumatismo, tuberculosis, obesidad partos, hemorroides, diabetes y enfermedades mentales, etc. Análisis en general, Rayos X, masajes y corrientes eléctricas. Los tratamientos y sus pagos a plazos. Telf. I-6883. E-1810 Ind. 1 ag.

Dra. MARIA PEREZ GOVIN

MEDICA CIRUJANA

Médica de la Facultad de la Habana y Hospital Broca de París. Garganta, nariz y oídos. De 1 a 3. Teléfono U-2439. San Miguel 152, antiguo. E-1803 Ind 1 ag.

DR. B. VILA

Médico cirujano. Exclusivamente niños. Médico de niños del Hospital Mercedes. Consultas diarias de 2 a 4 p. m. Carlos III. 209, esquina a Franco (altos). Teléfono U-5792. E 1800 Ind 1 ag

DR. A. V. DAUSSA

Medicina en general. Especialmente vías respiratorias y digestivas. Consultas de 1 a 3 p. m. San Miguel 147. U-4880. Pobres verdaderos doce y media a una. Martes y Sábados. E 1872 Ind 1 ag.

DR. CLAUDIO GRAÑA

Medicina interna (corazón, aparatos digestivos, riñones y glándulas de secreción interna). Diatermia y Rayos ultravioletas. Consultas de 1 a 5. San Lázaro 65. Teléfono M-8721. E 1215 30 d 26 my

HEMORROIDES

Curadas sin operación, radical procedimiento, pronto alivio y curación, pudiendo el enfermo seguir sus ocupaciones diarias y sin dolor. Consultas de 1 a 5 p. m. Suárez 32. Policlínica P. E 1810 Ind ag.

DR. GONZALO AROSTEGUI

Médico de la Casa de Beneficencia y Maternidad. Especialista en las enfermedades de los niños. Médicas y Quirúrgicas. Consultas de 12 a 2 G, número 116 entre Línea y 13. Vedado. Telf. F-4233. E 1775 Ind 1 ag.

DR. PEDRO A. BOSCH

Medicina y Cirugía. Con preferencia, partos, enfermedades de niños, del pecho y sangre. Consultas de 2 a 4. Aguiar 11. Teléfono A-6482. E-1812 Ind 1 ag.

PROFESIONALES

DR. JOSE LUIS FERRER

CIRUJANO DE LA ASOCIACION DE DEPENDIENTES

Afecciones venéreas, vías urinarias y enfermedades de señoras. Martes, Jueves y Sábados, de 3 a 5 p. m. Virtudes 143 y medio, bajos. Teléfono A-4364. E-1785 Ind 1 ag.

Dr. JOSE A. TREMOLS

Médico

Dr. JOSE G. TREMOLS

Médico-Cirujano

CONSULADO 128

De 2 a 4 tarde y de 8 a 9 noche E-2063 Ind. 6 sp.

REUMATISMO CRONICO

LUMBAGO, CIATICA, NEURITIS

Unico tratamiento racional sin drogas, haciendo eliminar las toxinas por la piel. Reanimando el organismo, y vigorizando sus funciones. Contando con superior instalación de baños rusos-turcos, vapor, luz, aparatos calor, masages, electricidad médica, Ultravioleta, etc. Primera consulta gratis. San Lázaro 45, 2 a 4 p. m. Numerosas referencias. E-2047 2 oct.

CLINICA DE ENFERMEDADES VENEREAS

PROGRESO 14, altos, entre Aguacate y Compostela

HABANA

RECONOCIMIENTO GRATIS

CURACION RAPIDA Y GARANTIZADA DE ENFERMEDADES SECRETAS

PRECIOS MODICOS

FACILIDADES DE PAGO

E 1888 ind. 12 ag.

DR. ENRIQUE Fdez. SOTO Y DR. CARLOS DE LEJARZA

AUXILIAR

Oídos nariz y garganta. Consultas: lunes, martes y jueves, de 2 a 4. Calle O entre Infanta y 27. Teléfono U-2465. No visita. Dr. Lejarza Telf. F-4836. E-1786 Ind. 1 ag.

Dr. C. E. FINLAY F. A. C. S.

PROFESOR DE OFTALMOLOGIA

Especialista en enfermedades de los Ojos y de los Oídos

Calle J. 135, entre Línea y 15, Vedado. Teléfono F-1178.

Consultas de 11 a 12 y de 2 a 5 y por convenio previo. E 1807 Ind 1 ag.

GABINETE DE ENFERMERO

Concordia 20.—Teléfono A-5436

Curas, inyecciones masajes. Tratamientos para todas las enfermedades. Horas especiales para empleados del comercio. Tratamientos de 3 a 8 p. m. todos los días. E 1618 13 ag.

DR. E. PERDOMO

Vías urinarias, estrechez de la orina, venéreo, hidrocele, sífilis, impotencia. Calle D y 11, Vedado, de 1 a 4. Teléfono.... E 1806 ind. 1 ag.

Dr. Francisco Javier de Velasco

Afecciones del corazón, pulmones, estómago e intestinos. Consultas los días laborables de 12 a 2. Horas especiales previo avis. Salud 34. Teléfono A-5418. E-1784 Ind. 1 ag.

INSTITUTO CLINICO

Excemas. Por antiguas y rebeldes que sean se garantiza su curación por un procedimiento especial. Inyecciones intravenosas para impotencia. Reumatismo, Raquitismo y Neurastenia por el procedimiento del doctor Menin. Alta Frecuencia y Rayos Violeta, Blenorragia, Estrechez uretral y Sífilis, curación garantizada. Almorranas, son curadas sin operación ni dolor, pudiéndose trabajar. Autocondensación para Arterio-Esclorosis. Extirpación de Verrugas por electricidad. Análisis de Sangre. De Orina 2 y 3 pesos completos. Consultas $2.00. Reconocimientos $3.00 y con aparatos 5 pesos. Dr. Flores. Consultas: De 9 a 11 mañana. Infanta 24, casi esquina a San Rafael. Pagos semanales. Telf. U-397. E-1799 Ind 1 ag.

Dr. Alberto S. de Bustamante

Profesor de Obstetricia, por oposición. Especialidad partos y enfermedades de señoras. Consultas los lunes y viernes de 1 a 3. Clínica Bustamante-Núñez. Teléfono F-3057. Domicilio 15, entre J y K. Vedado. Tel. F-1862. E-1777 Ind 1 ag.

CLINICA BUSTAMANTE-NUÑEZ

J y 11, Vedado. Cirugía general y especial. Partos, Rayos X y Laboratorio. Teléfono F-1184. E-1777 Ind 1 ag.

DR. J. M. VERDUGO

ESTOMAGO E INTESTINO

Tratamiento eficaz de la úlcera estomacal y duodenal de la colitis en cualquiera de sus períodos. Consultas de una a tres. Prado número 60, bajos. Tel. A-4425. E-1789 Ind 1 agt.

"CORPORACION MEDICA"

Merced, 42, esq. Habana

Teléfono A-..23.

Institución formada por médicos cirujanos y especialistas

UN ESPECIALISTA PARA CADA ENFERMEDAD. Cirugía y Medicina general. Rayos X. Corrientes Eléctricas, Masajes. RADIUM para el Cáncer. Enfermedades de Señoras y Niños. Parteros y Comadronas. Enfermedades de los Ojos, Garganta, Nariz y Oídos, Corazón y Pulmones.

CLINICA DE ENFERMEDADES VENEREAS, Blenorragias, Impotencia y Debilidad Sexual, VIAS URINARIAS y PIEL y SIFILIS. Inyecciones de todas clases. Médicos a domicilio.

ALMORRANAS, son curados radicalmente sin operación ni dolor. Enfermedades Nerviosas y Mentales. Estómago e Intestinos.

CONSULTAS $2.00

RECONOCIMIENTOS CON APARATOS $4.00. De 9 a 11 a. m. De 1 a 5 p. m. y de 7 a 9 noche.

LABORATORIOS: Toda clase de análisis. Transfusiones de SANGRE con donantes seleccionados. Reumatismo, Asma. TUBERCULOSIS, TATUAJES, Manchas, Verrugas y Cicatrices desaparecen por completo.

TRATAMIENTOS a precios económicos. DENTISTAS.—Curación garantizada de la Piorrea. E 1874 ind. 9 ag.

PROFESIONALES

DR. JOSE VARELA ZEQUEIRA

Profesor de Anatomía de la Universidad. Cirujano Jefe de la Asociación Cubana de Beneficencia, Cirugía en general. Especialidad: Cirugía de la mujer. Consultas de 2 a 4. Gervasio, 126, entre San Rafael y San José. Teléfono U-5410. E-1794 Ind. 1 ag

CIRUJANOS DENTISTAS

DR. SALVADOR VIETA MORE

CIRUJANO DENTISTA

Curaciones rápidas de todas las afecciones de la boca por procedimientos modernos, especialidad en piorrea, abcesos y curaciones de todos los dientes desahuciados evitando las extracciones. Dentaduras postizas sin extraer raíces, ni llevar cámara. Consultas y operaciones de 1 a 4, Belascoaín 46, altos, entre San José y Zanja. Tel. U-5324. E-959 21 my.

DR. ARMANDO CRUCET

De la Facultad de Philadelphia, Cirujano Dental y Oral. Dentista del Colegio de La Salle. Anestesia por el gas y conductiva. Piorrea alveolar, Sinicitis crónica del maxilar. Ave. Wilson, 63, (Línea), Vedado, Telfs. F-5152 y F-5736. Hora fija al paciente. E-176 Ind. 23 en.

DR. VALDES MOLINA

CIRUJANO DENTISTA

Avenida de Italia número 24, entre Virtudes y Animas. Teléfono A-8583. Dentaduras de 15 a 30 pesos. Trabajos se garantizan. Consultas de 8 a. m. a 5 p. m. Los domingos hasta las 12 m. E-1885 Ind. 1 ag.

DR. GUERRERO DELANGEL

DENTISTA MEJICANO

Técnica especial, para extracciones. Facilidades en el pago. Horas de consultas de 3 p. m. a 8 p. m. A los empleados del comercio, horas especiales para la noche. Trocadero 68-B, frente al café El Día. Teléfono M-6305. E-1811 Ind 1 ag.

DR. PEDRO R. GARRIDO

CIRUJANO DENTISTA

Por las Universidades de Madrid y Habana. Especialidad en enfermedades de la boca que tengan por causa afecciones de las encías. Dentista del Centro de Dependientes. Consultas de 9 a 11 y de 12 a 3 p. m. Villegas 78, altos. Tel. A-5260. E-1932 24 sp.

DR. J. HERNANDEZ CALZADILLA

Cirujano Dentista

Especialista en extracciones, sin dolor ni peligro en los niños y señoras en estado de gestación. Cura completamente los dientes flojos y Piorrea alveolar. Garantía en los trabajos de dientes de espigas, casquillos de oro y puentes de todas clases. Dentaduras de planchas con los dientes como naturales, modernas y sin encías. Arreglamos puentes y planchas que estén partidas o faltas de dientes, dejándolas como nuevas. Todo sin dolor extracciones con gas o anestesia local. Precios módicos. Hora fija si la desea. Reina 76, bajos, teléfono A-7337. E-1817 Ind. 1 ag.

DR. ALBERTO COLON

CIRUJANO DENTISTA

Especialidad: carie dental, rápida curación en dos o tres sesiones por dañado que esté el diente. Tratamiento de la PIORREA por la Fisioterapia bucal. Hora fija a cada cliente. Consultas de 9 a 5 p. m. Compostela 129, altos, esquina a Luz. E-1823 Ind. 1 ag.

OCULISTAS

DR. HORACIO FERRER

ESPECIALISTA EN LAS ENFERMEDADES DE LOS OJOS

Consultas de 2 a 5 de la tarde. Consultas por la mañana a horas previamente concedidas. Ave. Wilson y L. Vedado. Telf. F-4831. E 1780 Ind 1 ag

DR. A. C. PORTOCARRERO

OCULISTA

GARGANTA, NARIZ Y OIDOS

Consultas de 12 a 4

Para pobres de 12 a 2. Honorarios módicos. San Nicolás 52. Teléfono A-8627. E 1795 Ind 1 ag

D. JORGE L. DEHOGUES

OCULISTA

De regreso de su viaje a Europa, ha reanudado sus consultas, de 11 a 12 y de 3 a 5. Hora fija para cada cliente. Aguila 94. Teléfono A-3940. E 147 30 d 7 en.

DR. JOSE ALFONSO

OCULISTA

Garganta, nariz y oídos. Consultas de 1 a 4. Máximo Gómez, 386. Telf. M-2330. E 1793 Ind 1 ag

DR. MARTINEZ FERRER

Enfermedades de los ojos. Calle A, 194, (entre 21 y 23) Vedado. Consultas de 2 a 4. Telf. F-3474. E 969 26 my

COMADRONAS FACULTATIVAS

AMPARO PUIG DE ALVAREZ

COMADRONA FACULTATIVA

Consultas diarias de 1 a 3 p. m. Calle A, 211 entre 21 y 23, Vedado. Teléfono F-1726. E 2061 5 oct

MARIA NUÑEZ

Facultativa en partos. Comadrona del Centro Balear. Consultas de 2 a 3 p. m. Aranguren, antes Campanario, 152-B, entre Zanja y Dragones. E 1898 Ind 17 ag

ARISTONICA L. DE BRAVO

COMADRONA FACULTATIVA

Con diez y seis años de práctica, ofrece sus servicios profesionales en Escobar número 111, letra D, altos. Telf. A-6658. Consultas de 1 a 4 p. m. Martes y Sábados gratis. 1765 31 ag

PROFESIONALES

ANA MARIA V. VALDES

COMADRONA

Muchos años de práctica. Los últimos procedimientos científicos. Consultas de 1 a 4. Precios convencionales, 21, esquina a B, número 317. Vedado, Tel. F-1252. E 1891 Ind 13 ag

GIROS DE LETRAS

ZALDO Y COMPAÑIA

Cuba números 76 y 78

Hacen giros de todas clases sobre todas las ciudades de España y sus pertenencias. Se reciben depósitos en cuenta corriente. Hacen pagos por cable, giran letras a corta y larga vista y dan cartas de crédito sobre Londres, París, Madrid, Barcelona y Nueva York, New Orleans, Filadelfia y demás capitales y ciudades de los Estados Unidos, Méjico y Europa, así como todos los pueblos. E 1746 Ind 1 ag

J. BALCELLS Y CIA.

S. en C.

San Ignacio Núm. 33.

Hacen pagos por el cable y giran letras sobre New York, Londres, París y sobre todas las capitales de España, Islas Baleares y Canarias. Agentes de la Compañía Inglesa de Seguros contra incendios "The Royal", Administración de bienes. E 1742 Ind 1 ag

N. GELATS Y COMPAÑIA

103, Aguiar 103, esquina a Amargura. Hace pagos por el cable. Facilita cartas de crédito y giran pagos por cable; giran letras a corta y larga vista sobre todas las capitales y ciudades importantes de los Estados Unidos, Méjico y Europa, así como sobre todos los pueblos de España, Londres, París, Hamburgo, Madrid y Barcelona.

CAJAS RESERVADAS

Las tenemos en nuestra bóveda, construída con todos los adelantos modernos y las alquilamos para guardar valores de los interesados. En esta oficina daremos todos los detalles que se deseen.

N. GELATS Y COMPAÑIA BANQUEROS

AVISOS

URGENTE, URGENTE, URGENTE.

Se avisa a los padres de familia, que por poco dinero se hacen las inscripciones de nacimientos de sus hijos, se tramitan declaratorias de herederos, se subsanan errores en los Juzgados, se tramitan expedientes de todas clases, se sacan cartas de ciudadanía cubana y se cobran toda clase de cuentas. Rapidez y seriedad. Machado, ex-Secretario del Juzgado del Vedado. San Miguel 75; teléfono M 4365. 46199 7 oct.

ORDEN DE LOS ANUNCIOS CLASIFICADOS

- A Alquileres de Casas.
- B Alquileres de Departamentos.
- C Alquileres de Habitaciones.
- D Alquileres de Locales.
- E Alquileres de Garages.
- F Se necesitan.
- G Se ofrecen.
- H Compra y Venta de Fincas.
- I Compra y Venta de Solares.
- J Compra y Venta de Establecimientos
- K Compra y Venta de Animales.
- L Automóviles.
- LL Dinero en Hipotecas.
- M Bonos y Valores.
- N Compra y Venta de Objetos Varios
- Ñ Enseñanzas.
- O Hospedajes.
- P Para las Damas.
- Q Compra y Venta de Instrumentos de Música.
- R Maquinarias.
- S Muebles y Prendas.
- T Pérdidas.
- U Para el Hogar.
- V Compra y Venta de Libros.
- W Comidas.

(A) ALQUILERES DE CASAS

(1)—Habana

ALQUILO los altos de San Lázaro 191, entre Perseverancia y Lealtad. La llave en los bajos. Informes Animas 84, La Perla, teléfono A-8222. 47087 1 oc

ALQUILO frescos altos Peñalver 119, compuestos sala, recibidor, tres grandes cuartos, baño intercalado, comedor, cocina y cuarto criados. Informan en los bajos. Teléfono U-4683. 47073 5 oc

SE alquilan los bajos de la casa Malecón 54, entre Galiano y San Nicolás. Informes: Ramón Planiol, Luyanó 154. Telf. X-1596. 47044 3 oc

PRECIOSOS ALTOS, 75

pesos, San Lázaro 221-B, casi esquina a Gervasio, sala, recibidor, comedor, cuarto baño completo, cocina gas, cielo raso, servicio criados, acabada pintar. La llave en los bajos. Informan en La Filosofía. 47040 5 sp

SE alquilan casas modernas de altos y bajos en Desagüe, Franco y Peñalver. Informes: Ramón Planiol. Luyanó 154, teléfono X-1596 47043 3 oc

TEJADILLO número 39, se alquilan los altos. 46449 30 sp

A una cuadra del Parque de C. Aguirre, de Infanta y del Stadium de la Universidad, se alquilan los espléndidos altos de San José 198, esquina a Basarrate, compuestos de sala, saleta, cinco habitaciones, buen comedor al fondo, lujoso baño, cocina y calentador de gas, cuarto y servicio de criado, garage y dormitorio para chauffeur; hay abundante agua. La llave en la bodega de la esquina. Precio 100 pesos. Sin garage 90 pesos. Más informes en el Teléfono I-6189. S-6043 5 oct.

ALQUILERES DE CASAS

SE ALQUILA

En la calle de Mazón entre San Rafael y San José, m... próximo a la Universidad, un hermoso piso alto, compuesto de antesala, sala, cinco cuartos, comedor al fondo, cuarto de baño, con su servicio sanitario completo, cuarto y servicio de criados. Informan Teléfono F-5335. S-5995 30 Sept.

BAJOS modernos. Se alquila en lo mejor y mas nuevo de la Habana calle de Hospital número 59, con sala, tres habitaciones, dos baños comedor al fondo, cocina y cuarto de criados y patio. La llave al lado y en los altos. Informan M-2004 y U-4394. 46261 30 Sept.

SE alquila en Carlos III, esquina a Subirana, los altos compuestos de sala, saleta, comedor, 9 cuartos, doble servicio sanitario, con gran cocina y demás comodidades, propia para casa de huespedes. Precio $190.00. Informan teléfonos M-1382 y F-1321. S-6003 29 Sep.

SE alquila casa Consulado 37, altos, compuesta de sala, recibidor, cuatro habitaciones, baño intercalado, cocina de gas cuarto de criado con servicio. Informan en los bajos. Precio: $100. 46473 30 sp

ALQUILO un magnífico piso alto en Animas 150. Sala, saleta, tres grandes cuartos, baño intercalado, comedor al fondo, cocina gas y elevador. Informan en los bajos. Precio reducido. 46452 30 Sep.

TROCADERO 105, bajos, entre Galiano y San Nicolás. Sala, saleta, cuatro cuartos, baño completo, dos cocinas de gas y carbón; para familia o comercio. Informan: teléfono U-4455. 46506 30 Sep.

EN Proreso 14, lado esquina Compostela, se alquila un primer piso, se compone de recibidor, sala, cuatro cuartos baño intercalado, comedor, cocina, cuarto de criados y servicios, espléndidamente decorado. Informa el portero. Telf. I-4990 S 6036 2 oct.

EN Habana 158, entre Sol y Muralla, se alquila casa compuesta de tres habitaciones, baño intercalado, sala, saleta, comedor y cocina. Informes días hábiles en la misma. 46516 30 Sep.

SE alquila en 70 pesos los frescos altos de San José número 216, entre Basarrate y Mazón, a media cuadra del Parque de Carlos Aguirre; tiene sala, saleta, tres cuartos grandes, comedor al fondo, buen baño, cuarto y servicio de criados. La llave en los bajos. Informan en la calle 14 número 4, entre Línea y 11. Teléfono F-4272. S 6029 29 sp

SE alquila el segundo piso de Crespo 4, con sala, saleta, tres cuartos, cocina y servicios sanitarios. Informan teléfono I-2547. 46380 29 sp

SE alquila el 1o. y 2o. piso de Jesús María 27, sala, comedor, 4 habitaciones todas con balcón a a calle. Informan en la bodega. 46946 3 Oct.

SE alquila el alto de Suárez número 67, esquina a Misión, compuesto de sala, saleta, gabinete, cuatro habitaciones, baño completo y cocina de gas. Para informes, señor Fernández, teléfono M-3147. 46937-38 30 Sept.

SE ALQUILA EN PAULA 12

Próximo a los muelles, la planta baja de un edificio recién construido, consistente en un magnífico local de 400 metros cuadrados, con piso de granito, servicios y anexos, propio para almacén, industria o comercio. Informan Galiano 101 Teléfonos F-4992 y A-8476. 46885 1 Oct.

ESTRELLA (Barnet) 115, bajos, se alquila con sala, saleta, cuatro habitaciones, patio y cocina. La llave en los altos. Informan chalet de 12 esquina a 15, Vedado. 46883 7 Oct.

SE alquila Sol número 47, a una cuadra de Obras Públicas, casa de 10 metros de frente, propia para establecimiento o vivienda. La llave en la panadería Santa Clara. Sol número 39. Informes Tel. F-1836. S-6097 1 Oct.

SAN LAZARO 470, CASI ESQUINA A INFANTA

Acabada de construir, premio de fachada del Club Rotario, tranvías todas direcciones, cerca de la Universidad, sala, comedor, tres cuartos, baño intercalado, cocina, cuarto y servicio de criados, departamentos, estilo americano, servicio de agua a presión. Morales y Compañía, Compostela 38, Tel. A-2973. E-2172 4d-28

BAJOS modernos, sala, recibidor, 3 cuartos grandes, cuarto y servicio de criados; baño intercalado, comedor al fondo; cocina de gas. Oquendo 28 entre Zanja y Salud. Para verlos, el encargado está allí. Muy baratos. Dueño: I-1799. 46976 29 sp.

SE alquila Cristo 6. Planta baja para establecimiento y primero, segundo y tercer piso para familia; modernos, frescos y con agua abundante. La llave en la misma. Informan: Cuba 49; 4o. piso. Teléfono A-5205 46991 30 sp.

GLORIA 187 se alquila en $35. Sala, comedor, tres cuartos y servicios. Llave enfrente. 46978 30 sp.

GANGA verdad: Alquilo muy baratos los bajos de Esperanza 144, pegado a los Cuatro Caminos; lo más fresco y moderno; lo doy muy barato. La llave en los altos. Informes: Amistad 118. 46983 30 sp.

SE ALQUILAN ESPACIOSOS ALTOS PROPIOS PARA OFICINAS, CLUBS O RESIDENCIA, HERMOSO DECORADO, ABUNDANTE AGUA POR MEDIO DE MOTOR ELECTRICO, AGUIAR 102, ESQUINA A LAMPARILLA, COSTADO BANCO GELATS. PRECIO DE SITUACION. INFORMA: THE BABCOCK & WILCOX Co., EN LOS BAJOS. 46933—30 Sept.

ALQUILERES DE CASAS

CHACON 28 ESQUINA A ESPADA

Se alquila el piso bajo, casa de construcción moderna. Sala, comedor, tres habitaciones, magnífico cuarto baño, cuarto criado con baño independiente. Unicamente para familia de moralidad. Propia también para oficina o estudio de profesionales. Alquiler 75 pesos. Llaves en la misma. Informan en O'Reilly 19. Teef. A-6318. 4706 30 sp.

SE alquilan dos casitas de sala y dos cuartos con patio, independientes, en San José y San Francisco; una cuadra de Infanta y San Rafael; precio barato. Teléfono A-7138. 46975 3 oc.

SE alquila el alto de Florida 41, sin estrenar, con sala, recibidor, dos cuartos, baño completo intercalado; cocina, gas, etc. La llave en el bajo. Más informes: A-7138. 46974 3 oc.

EN 30 pesos, bajos Carmen 41. En 55 pesos, bajos Jesús María 73. En 38 pesos, altos Corrales 226. En 75 pesos, altos Malecón 306. Informan: Belascoaín 648, altos. M-6647. 46988 29 oc.

SUBIRANA 8, se alquila, compuesta de sala, zaguán, saleta, cuatro cuartos, a bodega. Informan chalet de 12 y 15, comedor y sótano grande. La llave en Vedado. 46882 7 Oct.

REVOLUCION EN LOS ALQUILERES. ATENCION:

Se alquila a como quiera gran casa en el barrio de Atarés, calle 5a. número 6, entre Fernandina y Castillo, compuesta de sala, saleta, 4 grandes habitaciones, patio, traspatio y bastante agua. La llave en los altos Informan: Tel. M-1353. 47023 2 oc.

CASAS a 40, 45 y 50 pesos, acabadas de fabricar, a dos cuadras del Parque Maceo; sala, comedor, dos cuartos, baño intercalado, completo; cocina y calentador de gas. Vapor 43 entre Hospital y Espada. 47024 30 sp.

CONCORDIA, 166-F, altos, con abundante agua, tres cuartos grandes y uno chico, sala, saleta, y un buen servicio. Informan en la bodega de Aramburo. S 6042 4 oct.

SE ALQUILA

un piso, Suárez número 100, esquina, sala, comedor, tres habitaciones, servicios, todo con vista para la calle. Llave en la bodega. Informan teléfono A-5663. 46431 29 sp

ALQUILO preciosos y modernos altos de Ayesterán 8, con terraza, sala, comedor, tres habitaciones, baño intercalado, cocina gas. $50. Llaves la bodega. Teléfono A-5274, José Fernández. 46381 2 oc

CASTILLO 54.

Alquilo casa madera, sala, comedor, tres cuartos, cocina y servicios, patio y traspatio, 34 pesos. Llaves bodega. Teléfono M-1808. 46408 1 oct

SE alquilan los espléndidos bajos de la moderna casa Aguila 43, tiene amplia sala, recibidor, cuatro grandes habitaciones frescas y ventiladas, baño intercalado moderno y servicio para criados. Informa: Sr. Cueto, Muralla y Aguacate. Tel. A-3516. 46658 29 sp.

SE ALQUILAN

ACOSTA No 66 y PICOTA No 18

Propias para Colegio, Academia, Sociedad, casa de comercio, casa de huéspedes o alguna industria, por sus condiciones y espacioso garage. Informan Tel. A-6420. 48383—4 Oct.

SE alquila la casa Angeles número 45, entre Monte y Corrales, acabada de pintar; precio $50. La llave en la tintorería de al lado| Informan Anselmo Rodríguez, Empedrado 34, teléfono A-1294. De 9 a 11 y de 3 a 5. S-61000 3 Oc.

HABANA 165, primer piso, entre Jesús María y Merced, muy bonito, fresco y cómodo. Los tranvías por el frente. Precio de situación. Informan: Muralla 111. A-7468. 46871 4 Oct.

SE alquila el primer piso de la moderna casa General Aguirre 36 esquina a Amistad, compuesto de sala, comedor, cuatro habitaciones, cuarto de baño y cuarto y servicio de criados, cocina de gas, precio rebajado. La llave en la botica e informan Tel. F-2231. S-6095 30 Sept.

SAN Nicolás 28, segundo piso, acabado de fabricar; dos cuadras del Malecón, espléndido, fresquísimo: 4 habitaciones muy amplias y demás comodidades, servicio de criados. Informan: Muralla 111. A-7468. 46872 4 Oct.

SE alquilan los altos Laguna 32, entre Campanario y Manrique y los altos Hospital 3, entre Neptuno y Concordia. Informes: Teléfono FO-7028. 46864 2 Oct.

SE alquilan casas de nueva construcción altos y bajos Espada y Hospital entre Jesús Peregrino y Salud, compuestas de sala, saleta, tres habitaciones, baño intercalado, comedor, cuarto y servicio de criado y cocina. Precio $50.00. Informan en las bodegas de las esquinas. Teléfonos U-4962 y F-1988. 46860 2 Oct.

SE alquilan los hermosos bajos de Concordia 116, informará la dueña en la misma. 46900 1 Oct.

EN noventa pesos alquilo modernos y frescos altos de Compostela 88, entre Muralla y Sol; recibidor, sala espaciosa, tres cuartos, baño intercalado, comedor, cuarto y baño de criados, espléndido patio, agua abundante. Informan: Muralla 71. Teléfono A-3450. S-6102 17 Oct.

EN $90

Alquilo sala, recibidor, comedor, cuartos, baño intercalado, cuarto y servicio de criados en San Lázaro y Espada, esquina de fraile, informes en Vista Alegre, Teléfono U-5262. E-2082 alt 18 Sep.

ALQUILERES DE CASAS

MALECON 27-A, se alquila el principal con terraza, sala, recibidor, cuatro cuartos, baño intercalado y salón de comer, cocina, pantry y cuarto y servicios de criados. Informará el señor Demestre. Teléfono M-4421. Malecón 28. 46914 12 Oct.

SE alquila el 1er. piso del moderno edificio de Sol, esquiuna a Villegas. Compuesto de 4 cuartos, sala y comedor, cuarto de baño, servicio de criados, cocina de gas. Informan en la bodega. Precio económico. 44944 30 Sept.

SE alquilan los frescos altos de Maloja 171, compuestos de sala, saleta, tres cuartos, ducha y cocina de gas. Precio $45. Informan en la Joyería La Esmeralda, San Rafael número 1, Sr. Barbazán. 46418 2 oct

ALQUILO 3 bonitos, frescos y cómodos pisos, recien fabricados, en Santiago, 36, propios para profesional o familia, con sala, comedor, cocina, baño intercalado, 3 cuartos, cuarto criada y 2 servicios. Agua por motor. Llaves bodega Pocito. A-6523. 46907 5 Oct.

SE admite proposiciones para una gran casa de dos plantas y parte de tres, con muchos cuartos, está alquilada, corre el propietario con ella. Sitio: de Monte a Vives y de Cuatro Caminos a Zulueta. Precio módico. Informan Bernaza 23, Tintorería. 46858 1 Oct.

A precio de situación se alquila en Merced 71, esquina a Compostela un segundo piso muy fresco y acabado de fabricar con sala, saleta, tres cuartos, baño intercalado completo, agua abundante y caliente, cocina de gas y servicios de criados. Informan U-2795. 46892 30 Sept.

EN 45 pesos se alquilan los cómodos altos Crespo 13-A, pueden verse a todas horas. Informan en Reina 63. 46738 4 oct.

SE alquila en San Rafael y Basarrate, un hermoso alto. La llave en la bodega. Informan Teléfono M-2504. S-6070 11 oct.

LUJOSAS Y BARATAS CASAS

Se alquilan los lujosos altos de las letras B y J de San José 124, entre Lucena y Marqués González, sala, saleta, tres habitaciones, salón de comer, cuarto de criados, dobles servicios sanitarios, con calentador. Informa señor Alvarez, Consulado 126, altos. El papel dice donde está la llave.

PROXIMO A LA TERMINAL

Se alquilan los bajos de Misión 6, sala, comedor y demás servicios. Informa señor Alvarez, Consulado 126, altos. El papel dice donde está la llave.

SAN NICOLAS 171, ALTOS

Se alquila esta fresca casa, con sala, saleta, tres habitaciones, demás servicios. Informa señor Alvarez, Consulado 126, altos. El papel dice donde está la llave.

ANIMAS 104, ALTOS

Se alquila esta bien situada casa, cerca del Malecón, con sala, comedor, tres habitaciones, una más en la azotea y demás servicios. Informa señor Alvarez, Consulado 126, altos. El papel dice donde está la llave.

LAMPARILLA 71, BAJOS

Se alquila para establecimiento esta bien situada casa, media cuadra del Instituto, propia para café u otro giro análogo, sus paredes están azulejeadas. Informa señor Alvarez, Consulado 126, altos. El papel dice donde está la llave. 46649 20 sp.

BONITA Y BARATA CASA

Se alquilan los altos de Benjumeda 56, con sala, saleta, tres habitaciones, baño intercalado, cocina de gas y demás servicios. Informa señor Alvarez, Consulado 126, altos. El papel dice donde está la llave. 46650 30 sp.

SE alquilan los altos de Estrella 60, sala, tres cuartos, comedor corrido al fondo, la llave en los bajos. Precio 50 pesos. Informan Plaza Vapor 19 y 20. Teléfono A-2089. S-6061 30 sp.

APODACA 2 C. Se alquila el piso alto, 4 cuartos, sala, saleta, de construcción moderna, muy fresco y ventilado. Informes la bodega de al lado. 46797 30 sept

ACABADA de pintar, alquilo planta baja de Reunión núm. 7 junto a la Iglesia de San Nicolás; sala, comedor, 3 cuartos, baño y demás servicios. Informes y llave en los altos. S-6082 1 oct

ESCOBAR 146, ENTRE ZANJA Y SALUD

Se alquilan en 70 pesos los cómodos altos, de esta casa, con cinco buenas habitaciones, gran sala, saleta y doble servicio. Se prefiere una sola familia. Informan en Salud 75. 45769 30 Sep.

NEPTUNO 236 entre Espada y San Francisco, se alquila un segundo piso moderno compuesto de sala, saleta, 3 cuartos, baño intercalado, comedor, cocina y cuarto de criado con sus servicios. Informan Tel. U-6344. 45875 5 oct

GERVASIO 174, acabada de reedificar; sala, saleta, cuatro cuartos grandes, baño completo, comedor, cocina cuarto y servicio de criados agua abundante. La llave en los altos. S 5883 2 oc

SAN Lázaro 330, se alquilan la planta alta y baja, juntas o separadas. Teléfono FO-7057. 46073 1 Oct.

SE alquilan los ventilados y modernos altos Monte 170, compuestos de terraza al frente, sala, saleta, cuatro habitaciones, comedor al fondo, baño intercalado completo, con agua caliente y fría. Amplia cocina de gas, cuarto y servicio de criados independiente y patio. Informan en Carmen 8. Teléfono A-2066. 46034 30 Sep.

AGUIAR 44. Pintado decorado. A dos calles del Palacio Presidencial se alquila un primer piso; tiene dos habitaciones, sala, cocina y baño intercalado. Informan en el segundo. 46628 29 Sep.

ALQUILO San Miguel 142, bajos, zaguán, sala, recibidor, 4 habitaciones, baño, saleta de comer cocina, cuarto y servicio de criados. Llave en la bodega. Informan Carlos III, 223, entre Subirana y Arbol Seco. 45974 1 oc

SE alquila el primer piso, de Habana 194 entre Acosta y Jesús María; tiene sala, saleta, cuatro grandes habitaciones baño intercalado moderno, comedor, cuarto y servicio de criados. Informan en el teléfono F-4430. La llave en los bajos. S-5935 30 Sept.

SE alquila Neptuno esquina a San Francisco, acera de la brisa, unos espléndidos altos modernos, cuatro habitaciones, baño completo. Informan teléfono U-3129. S-5871 1 Oct.

ALQUILERES DE CASAS

EN $30.00, alquilo espaciosos altos, San José esquina a Hospital a una cuadra del Parque Trillo, con sala, comedor y dos cuartos; la llave en la bodega. Informan Tel. U-2191. S-6081 6 oct

SE alquilan los modernos altos San Rafael 113, compuestos sala, recibidor, comedor, cinco habitaciones, doble servicio, informan los bajos. 46847 1 oct

SE alquila Benjumeda 19 bajos, a dos cuadras de Belascoaín, sala, comedor, tres cuartos, baño, agua fría y caliente. Llave e informes en los altos. 46717 30 sp.

SE alquilan los altos de Sol número 27 Informan teléfono M-2504. S-6071 11 oct.

EN $125 se alquila espléndido alto Malecón 12 con sala, comedor, recibidor, seis hermosos cuartos, baño completo, cuarto de criados y su servicio, no falta nunca el agua, la llave en los bajos. 46828 2 oct

NEPTUNO 205

Se alquila regia y moderna planta compuesta de zaguán de entrada, sala y saleta dividida por cuatro columnas, tres ventanas al frente, cinco cuartos con lavabos de agua corriente, comedor al fondo doble servicio y un gran patio interior a pesar de ser planta alta, llaves en los bajos, aparte de encontrarse el pintor en ella, precio ciento diez pesos, y demás informes por teléfono A-5484. 46770 29 sept

ALQUILO Misión 95, dos pisos independientes, a 35 pesos, sala, tres cuartos, toda comodidad, garantía 70 pesos. Llave frente bodega y fonda, altos. 46747 30 sp.

VELAZQUEZ 15 y 15 A altos, entre Avenida Menocal y San Joaquín, cerca de la esquina de Tejas, frescos, cómodos y bien situados, alquiler rebajado, agua abundante, llave en el bajo núm. 15 A. Informes Jesús del Monte 11 altos, teléfono M-9434. 46843 2 oct

EN casa moderna, de gusto y céntrica, alquílase inmejorable habitación a hombres solos. Hay teléfono. San Rafael 50, primero, izquierda. 46816 2 oct

SE alquilan modernos altos Picota 51; compuestos de sala, recibidor, tres habitaciones, comedor al fondo, baño intercalado, cuarto y servicio de criados. Informan San Rafael 113, Tel. A-1963. 46851 2 Oct.

AGUILA, 363. Planta baja con sala, comedor y cuatro habitaciones. Precio de situación. Informan: Inquisidor. 28. Teléfono A-6483. 46820 4 oct

INDUSTRIA 15 altos, una hermosa y moderna casa, con sala, recibidor, tres habitaciones, lujoso baño intercalado, cocina de gas, agua caliente, cuarto de criados, motor para agua. Precio 65 pesos. Informes en la misma de 12 a 3 y después de las 5. 46721 29 sp.

SE alquila cómoda y fresca casa San Miguel número 254, letra E, con cinco cuartos, en 60 pesos. Informan teléfono F-4131. S-6064 1 oct.

SE alquilan los bajos de Lugareño número 2 al lado de la esquina de Ayesterán, compuestos de portal, sala, comedor, cuatro habitaciones, baño intercalado, servicio de criados, cocina de gas, pantry, agua caliente y patio. La llave en los altos del café. S-6074 30 sp.

SE ALQUILAN

Los espléndidos altos Malecón número 354 entre Gervasio y Belascoaín, próximos a desocuparse. Se pueden ver. Informan teléfonos U-4962 y U-3964. S-6065 11 oct.

SE alquila la casa con dos plantas Manrique 228. Informan Monte 5. Teléfono M-9525. 46707 29 sp.

SE alquila la planta baja de Escobar 149. Informan Monte 5, Telfono M-9525. 46706 29 sp.

NEPTUNO 220 altos, propios para familia larga, tienen sala, cuatro cuartos grandes, comedor corrido, baño completo, cuarto y servicio criados, cocina gas. Llaves bodega esquina Oquendo. Informes Habana 186. Telfs. M-1541. F-1941. 46696 1 oct.

ALQUILO Aguacate 38, bajos, entre Progreso y Empedrado. En la misma de 9 a 11. Lealtad altos 212 entre Carmen y Figuras. En la misma de 3 a 4. 46667 5 oct.

CONCORDIA 127, BAJOS

Situado entre Gervasio y Belascoaín. Se alquilan, compuestos de sala, saleta, tres cuartos, comedor, baño, cocina de gas y servicio para criados. Informes y la llave en la bodega de la esquina de Gervasio. 46665 3 oct.

SE ALQUILA

Los altos de Gervasio 135-A entre Salud y Reina, frescos, hermosos, nuevos, acabados de pintar, compuestos de sala, recibidor, tres cuatos grandes, baño intercalado completo, comedor al fondo, cocina de gas y calentador, servicio de criados, más un cuarto grandísimo en la azotea con sus servicios y un closet. Abundante agua con bomba y motor. Precio de situación. La llave e informes en el 135 bajos. 46558 30 sept

CALLE de San Rafael 156, alquilo accesoria grande. de sala, cuarto y cocina, servicios, en $25 y cuartos altos y bajos, a $10 y en la calzada de Luyanó, dos cuadras pasando el crucero de Guanabacoa, calle de Perkins número 14, casitas interiores de sala, cuarto, cocina y servicios, dos patios, a $13 y cuartos a $5 y $7. Fondo o fiador. Informes, en las mismas. Tel. X-1348. 46639 30 sept

SE alquila casa moderna en Arbol Seco número 69-B, altos y bajos, entre Benjumeda y Santo Tomás, compuesta de tres habitaciones, sala, saleta, cuarto de baño completo, cocina de gas con calentador, comedor al fondo. Más informes a los teléfonos U-1478 y U-5089. S-5859 2 oct.

ALQUILO San Lázaro 147, entre Manrique y Campanario, planta baja de nueva construcción, compuesta de zaguán, sala, saleta, tres cuartos, baño intercalado completo, cuarto y baño criado, cocina, calentador, comedor al fondo, gran patio. La llave en el tercer piso. Informes tel. M-8513. S-5920 4 oct.

10 CENTAVOS
DE 7 A. M. A 4 P. M.; Y DE 4 A 10 P. M.
15 CENTAVOS

SOLICITUDES DE TRABAJO: DIEZ CENTAVOS
DEPARTAMENTO DE ANUNCIOS CLASIFICADOS

10 CENTAVOS
DE 7 A. M. A 4 P. M.; Y DE 4 A 10 P. M.
15 CENTAVOS

FOLLETIN 63

La Carrera de Catalina

(The career of Katherine Bush)

NOVELA ESCRITA EN INGLES POR

ELINOR GLYN

TRADUCIDA DIRECTAMENTE POR

PABLO M. DE SALINAS

DE VENTA EN LA "LIBRERIA INTERNACIONAL" DE MANUEL BARRUECO, OBISPO 92. TELF. A-0622

(Continúa)

baronne. ¿Está usted segura de no ser inconstante?

—Completamente segura. ¡Qué orgulloso se sentirá usted de ser el dueño de Valfreyne, y qué obligaciones trae ello consigo!

—Sí—y suspiró.

—Le obligará a usted a pesar todas sus acciones y ver si son dignas de quien debe ofrecerse como ejemplo a tantas gentes.

—¿Es así como juzga usted lo que debe ser una posición elevada? Es una noble manera de considerarla.

—¡Naturalmente! No es lícito tener todo esto en depósito para sus descendientes y para la gloria de Inglaterra, y, a la vez, creerse con derecho a malbaratarlo y a degradar su propia posición. Todos sus sentimientos tienen que dirigirse a realizar aquello que de ustedes se espera.

El Duque sentía que su corazón naufragaba, dominado por un extraño sentimiento de depresión.

—Creo que tiene razón —y suspiró de nuevo.

—Me interesó mucho la historia de su anillo— dijo entonces Catalina, para ahuyentar el silencio que había caído entre ellos. —Es muy extraña esa idea de que la buena fortuna es funesta, puesto que siempre nos atraemos el destino que merecemos. Si somos necios, y nos acarreamos un infortunio desde el comienzo de nuestra vida, debemos, naturalmente, pagar la pena; pero si la gente tuviese la necesaria ecuanimidad, no le tendrían ningún miedo a la buena fortuna.

—Piensa usted, entonces, que toda una vida no ha de estar ensombrecida por la tristeza, y que si se paga en la juventud el precio de una locura, queda todavía la esperanza de que la felicidad alumbre nuestra vejez.

—Ciertamente; se debe ser absolutamente veraz y no engañar nunca a aquellos que confíen en nosotros. Eso es todo.

—Eso significa vivir en un palacio de cristal. ¡Sería impracticable!

—No lo creo. Hay algunas cosas que la gente no tiene derecho a preguntar, ni a que se le digan; cosas que debe una guardar dentro de su conciencia durante toda la vida pero si una persona adquiere el derecho a saberlas, y confía en mí y yo la engaño, tendré que cargar con el infortunio que es la consecuencia de mi mentira.

—Es usted muy discreta, joven; ese es el verdadero sentido del honor. "Sé veraz para contigo mismo, y, como sigue la noche al día, no podrás ser falaz con ningún hombre."

Le miró derechamente a los ojos, con los suyos puros, profundamente entristecidos.

—Ahora que he visto ya su hermoso **home**, he de volver a mi trabajo. Toda mi vida recordaré esta visita y esta mañana feliz.

Mordryn se sentía profundamente conmovido; una emoción apasionada le invadía; con dificultad logró contener las palabras que se esforzaban por fluir de sus labios. No pretendió detenerla, y regresaron sobre sus pasos, hablando muy poco por el camino, hasta que se encontraron en su salón particular.

—Puesto que se va usted mañana, ¿quiere conservar el "Eothen" y el "Abelardo y Eloísa"? Me gustaría saber que los lee de vez en cuando. Hay un pasaje, en la primera carta de Abelardo, que yo sé que he de aplicármelo más de una vez. Está en la página cincuenta y cuatro, el párrafo final..., Léalo usted alguna vez.

Luego, con voz entrecortada:

—Y ahora, digámonos adiós..., aquí, en mi salón.

—Adiós—dijo Catalina tendiéndole la mano.

Tomóla el Duque entre las suyas, atrayéndola hacia sí.

—Adiós, amada mía—dijo con voz enronquecida, soltando luego la mano de Catalina; la joven lanzó un pequeño sollozo y abandonó la estancia. Quedó en ella el Duque, inclinada su orgullosa cabeza, y cubiertos de lágrimas sus ojos azules.

Volvió ella a su trabajo. Ni por un momento se permitió recrearse en los sucesos de aquella mañana ni en las palabras del Duque. Sabía que, si así lo hacía, perdería el dominio de sí misma y acabaría deshaciéndose tontamente en lágrimas. Y quedaba todavía el almuerzo, y la tarde, y la noche.

Así, pues, el final era éste: él la amaba, pero se mantenía fiel a sus principios. Y si ella era una muchacha cualquiera, para la que se hacía imposible el llegar a ser Duquesa, el Duque vería cómo algún aristócrata de su clase sería más afortunado.

Lady Garribardine, que llegó poco antes de que se anunciase la hora del almuerzo, la encontró escribiendo diligentemente, y se preguntó por qué la muchacha estaría tan pálida.

—Es muy malo para usted el estar sentada aquí tanto tiempo—exclamó. —No quiero que se moleste escribiendo una palabra más. Esta visita a Valfreyne eran sus vacaciones y para su distracción, y sin embargo ha estado enjaulada, trabajando como si estuviéramos en casa.

El Duque tenía, durante el almuerzo, un aspecto sumamente triste, y usaba con todos de una etiqueta cortesía, pero aquellos que se sentaban próximos a él advertían que había en el ambiente una rigidez que asfixiaba la conversación.

Lady Garribardine conocía muy bien todos los signos de sus cambios de humor. Ahora le parecía adivinar alguna especie de dolor que le turbaba el espíritu. ¿Qué había ocurrido entre Catalina y él? ¿Habrían reñido? Era necesario averiguarlo lo antes posible.

Después del almuerzo fuéronse todos de merienda hasta un viejo castillo, unas hermosas ruinas del antiguo solar de los Monluces, a unas cinco millas de distancia.

Catalina iba con la gente joven y ella acompañaba al Duque.

Tenía aspecto preocupado y hablaba sólo de cosas vulgares, mientras atravesaban el parque.

—Esta reunión ha sido un gran éxito, Mordryn. ¿Está usted contento? Todo el mundo lo ha pasado muy bien.

—Sí, creo que todo ha marchado bien gracias a sus admirables cualidades, mi querida amiga. Pero ¡qué aburridas encuentro todas estas reuniones! He estado demasiado tiempo fuera de la vida de sociedad.

—Me parece que ayer, Mordryn, tenía usted un aire más animado; le observo un aspecto más sombrío que una iglesia. Tiene que moverse un poco: no hay nada tan necio como dejar paso franco a esos hábitos de soledad, de aislamiento de las gentes de su clase.

—Me voy haciendo viejo, Sara.

—¡Qué tontería!—exclamó ella.— Nunca ha tenido un aspecto tan vigoroso, ni tan atractivo; y no padece usted ataques de hígado, ni de gota; no tiene, pues, excusa para esos puntos de vista tan pesimistas.

—Quizá no... Es estúpido pedir la luna.

—No hay lunas para los Duques; todas son como lámparas que se puedan tener en la mano.

—Pero aún queda el peligro de quemarse, o de que se fundan.

—El que no arriesga nada, nada logra. Ningún hombre debe sentarse y abandonar la caza de su luna; por poco que la desee, la alcanzará.

—¿A despecho de su conciencia?

Lady Garribardine le lanzó una mirada sagaz. Este era el momento propicio para que ella descubriese los sentimientos del Duque. El podría comprenderla, si quería.

—No; nunca contra su conciencia, pero sí a pesar de la costumbre, o de la tradición o de cualquiera otra barrera levantada por los hombres.

Pero, aunque el Duque encontró gran consuelo en sus palabras, no era propenso a dejarse influir por los demás; el torrente de su pasión, reprimido por su voluntad, no había empezado aún a desbordarse. Hizo entonces que la conversación se enfocase hacia temas más gratos. Sara vió que, por el momento, debía dejar las cosas en manos del destino.

Catalina tenía un aspecto encantador durante el té. Le sentaba muy bien aquel aire de dulzura pensativa. Mostraba un perfecto equilibrio, sin huellas de nerviosidad; sólo sus ojos parecían tristes.

¡Qué dignidad—pensaba el Duque contemplándola—había mostrado en su conducta y en su actitud, durante toda su estancia en el palacio! Suponía que debía de haber sido un momento de excepcional emoción aquel en que entraron los amigos del Duque y de lady Garribardine, y, sin embargo, ni por un segundo dejó de mostrar su equilibrio de espíritu, respondiendo con reposada cortesía a los que a ella se dirigieron; ni con servil obsequiosidad, ni con tono demasiado expansivo, sino justamente con aquella consideración que tan bien sienta a una gran dama, aunque sea una simple muchacha. La miraba una y otra vez, y nada encontraba en la joven que no fuese digno de respeto y de admiración. ¿Qué sentiría?, se preguntaba. ¿Qué significaba aquel breve sollozo? Seguramente quería decir que comprendía y que se dolía. ¿Suspiraría ella también, secretamente, por venir a sus brazos, de igual suerte que en él todas las fibras de su ser ardían con el deseo de hacerla suya? ¿O no pensaría en él, atraída su atención hacia el joven Westonborough? ¿O acabaría casándose con sir John?

Este último pensamiento le disgustaba, pues su Gracia, el duque de Mordyn, no tenía el carácter de Gerardo Strobridge, que se conformaba a esta idea ante la esperanza de que las posibilidades de futuro goce serían mayores. En su corazón sólo se albergaba la más profunda reverencia hacia Catalina.

Así pasó la tarde, mientras dos almas sufrían. Sobre el cielo vespertino se pintaban las tintas del arco iris. Los castaños se vestían de un verdor fresco y suave; los robles comenzaban a brotar. Las hayas cobrizas, los tilos y los abetos, añadían sus tintas a la belleza del paisaje. Los pajarillos jóvenes gorjeaban sus buenas noches; todo en el mundo parecía lleno de amor, y la primavera cantaba como una promesa de gozo.

Mordryn, luchando por vencer su tentación, se encerró en su salón, como huyendo de todas aquellas dulces cosas de la naturaleza, y permaneció a solas hasta la hora de vestirse para cenar, con pretexto de que tenía importantes cartas que contestar.

Pero durante todo el rato estuvo pensando que, pasados aquella puerta y aquel pasillo, estaba una mujer que le interesaba más que ninguna otra cosa en la vida.

Toda la tarde había padecido un suplicio tremendo. Fué un penoso deber tener que hablar como un autómata a huéspedes enojosos. No había intentado conversar con Catalina; aquella despedida de la mañana fué el final; no sería una gradación, que resultaría innecesaria.

Ella comprendió los motivos que él tenía... Así pensaba y sentía él,

M.E.C.D. 2016

VAPORES DE TRAVESIA

ESCOBAR 39
Se alquila el segundo piso con tres cuartos, baño, cocina de gas, etc. Precio: 70 pesos. J. Balcells y Co., San Ignacio 33; A-2766.

AGUILA 146
Se alquilan los altos con cuatro cuartos, etc. Precio: 60 pesos. J. Balcells y Co., San Ignacio 33; A-2766.

AMISTAD 6
Se alquilan los bajos con cuatro cuartos, baño intercalado, cocina de gas, etc. Precio 70 pesos. J. Balcells y Co. San Ignacio 33; A-2766.

CARDENAS 25
Se alquilan los altos con cuatro cuartos, etc. Precio: 80 pesos. J. Balcells y Co., San Ignacio 33. A-2766.

ALMACEN
Se alquila uno muy amplio en Progreso 15 y 17. Precio: 200 pesos. Informan: J. Balcells y Co., San Ignacio 33; A-2766. 46335 1 oct

SE alquilan los altos de la casa Dragones, 74 con sala comedor y cinco cuartos. Buen baño. La llave en los bajos. Informa Machín, Ricla, 8. 46298 30 Sp.

GLORIA No. 79
Se alquila una casita propia para un matrimonio. Informan Teléfono A-0224. 46657 4 oct.

SE alquilan rebajadas, San Juan de Dios 13, bajos, en 50 pesos, baño moderno. San Rafael 168 altos, entre Oquendo y Soledad, 4 cuartos grandes, baño, etc. 55 pesos. Informan F-1691. 46663 30 sp.

ALQUILO casas en Marqués González y San Rafael, planta baja y segundo piso, sala, saleta, tres cuartos, baño intercalado, comedor al fondo, cocina de gas, patio y demás servicios. Informan San Lázaro 390. Tel. U-1398. 46632 30 sept

ROMAY, 8, ALTOS
Alquilo casa moderna, sala, comedor y tres cuartos, $40. Muy fresca y próxima a Monte. Llave bodega. Informes: San Joaquín 33, bodega. Teléfono M-1808. 46411 1 oct

APODACA 71, altos, muy fresca, sala, saleta, cuatro cuartos grandes, comedor al fondo y buen baño, rebajada a 60 pesos. Llave en los bajos; informes: Telfs. FO 7927 y U 3841. 46181 2 oct.

SE alquilan los hermosos altos de Curazao 13, una cuadra de Egido. La llave en los bajos. Informan Monte 58, teléfono A-6826. S 6030 1 oc

SE alquila la planta alta Cienfuegos 39, entre Gloria y Misión, moderna y fresca, con sala, tres cuartos, comedor, servicios completos, alquiler de situación. Informan: bodega de Gloria y Cienfuegos. 46221 3 oct.

Habana. Se alquilan los altos de la casa Habana 3, que se compone de recibidor, dos cuartos, servicio y cocina. Precio 50 mensuales. La llave en los bajos. Arellano y Recio, Departamento de Admon. de Bienes. Teléfonos A-2478 y 2218. E 2112 Ind 15 sp.

SE alquila Rayo número 112 altos, a una cuadra de Monte, cómodo y fresco apartamento independiente, consta de sala, dos cuartos, cuarto de baño y cocina. Informan en el Teléfono A-9743. S_5989 30 sp.

OFICIOS 86, PRINCIPAL
Se alquila este hermoso piso principal con vista a la Alameda de Paula, consta de cuatro habitaciones, sala, saleta y doble servicio sanitario. Informan en Oficios 88, almacén de Manuel Muñoz y Cía. 46103 7 oct.

SE alquilan los frescos y cómodos altos de San Rafael 139, 159 y 161 entre Lucena y Marqués González, con sala, comedor, tres cuartos, baño y servicios. La llave en la bodega. Informes A-6420. 46132 1 oct.

SE alquila un nuevo y hermoso piso en la mejor situación que tiene la Habana, dos cuadras del Malecón, con tres espléndidas habitaciones, sala, comedor y un lujoso cuarto de baño y demás servicios. Vista de donde se divisa toda la entrada de la bahía. Aguiar 3 y medio esquina a Peña Pobre. La llave en el primer piso. 46116 2 oct.

SE alquila el bajo de Refugio 14, sala, comedor, tres cuartos, llave informes Villegas 44, altos, 1o., de 7 a 11 y de 11 a 4.

SE alquila el piso alto de la nueva casa Villegas 17, sala, comedor, cuatro cuartos, baño intercalado. Llave en el alto 1o. de Villegas 44, de 7 a 11 y d el a 4. Teléfono A-4154.

SE alquila en 55 pesos el piso alto 1o. de la nueva casa Villegas 44, sala, comedor, cuatro cuartos, baño intercalado. Llave en el mismo de 7 a 11 y de 1 a 4. Teléfono A-4154.

SE alquilan casitas nuevas en Hornos 26, con todos sus servicios. Informa el señor Encargado. Teléfono A-4154. 46110 30 sp.

SE alquila a buen precio, la casa Rayo 64, esquina a Estrella. Informan: Aguiar 93; teléfono A 2746. 46207 29 sep.

ALQUILO Sitios 168, altos, sala, recibidor, dos cuartos, comedor, baño intercalado, completo, servicios de criados, toda decorada. La llave en los bajos. Informan Tejadillo 45 teléfono A-2575. 45932 1 oct

SE alquila el primer piso de Bernaza número 14 esquina a Obrapía. Informan en los bajos. S-5975 30 sp.

PARA COMERCIO
Se alquila la casa Muralla 65, con frente a dos calles. De alto y bajo. Se alquila el alto independiente. Informa: señor Fraga, Muralla y Compostela, café, o teléfono F. O. 7606. 45978 6 oct

EN el edificio Marta, Consulado 7 y 9, casi esquina a Prado, se alquila el lujoso cuarto piso con todo el confort moderno. Hay elevador día y noche. Precio razonable. Informes el portero. 46131 1 oct.

SE alquila primer piso Estrella número 49, sala, tres cuartos, comedor, baño intercalado, cuarto y servicio de criado, 65 pesos. Informan en los bajos. S-5976 30 sp.

INDUSTRIA 53, altos, sala, saleta, cuartos, con lavabos, comedor al fondo, baño completo, cuarto criado y servicio, etc., muy frescos y bien situados. $85. Informan allí de 1 a 5. 45737 29 Sept.

(2)—Vedado
SE alquila calle 8 entre Línea y Calzada, chalet seis cuartos, baño hermoso, cocina de gas y carbón, garage y demás comodidades. Alquiler 125 pesos, con fiador. Telf. F. O. 1738. 47065 5 oct

VEDADO. Alquilo frescos y modernos altos Villa Mercedes, D entre 27 y 29, terraza, sala, cuatro habitaciones, comedor, baño completo, pantry, cocina, cuarto y servicios de criados, entrada independiente. Llave los bajos. Informes teléfono I-3041. S 6128 5 oc

SE alquilan los nuevos y frescos bajos de Baños 63, entre 21 y 23, con portal, sala, saleta y cuatro cuartos, baño intercalado, gran comedor, office, cocina y cuarto y servicio de criados. $110. Los altos en las mismas condiciones. Informan Baños 28, entre 17 y 19. Teléfono F-4003, de 10 a 12. S 6127 2 oc

EN lo más céntrico y pintoresco del Vedado, se alquilan preciosos altos y bajos de construcción moderna, con toda clase de comodidades. Dirección, Calle 11 número 146, entre J y K, Vedado. Informan en Ricla número 27, en horas de oficina. 47035 3 oc

ALQUILERES DE CASAS

EN 23 número 268, entre Baños y D, los frescos altos con terraza, seis cuartos, sala, recibidor, hall, comedor, pantry, cocina despensa cuarto de criados, terraza al fondo dos cuartos baño intercalado, baño y servicio de criados, cocina de gas y calentador en $130. Informan en los bajos, teléfono F-1865. 47083 5 oc

SE alquila la planta baja de la moderna casa, 13 número 49, entre 6 y 8, Vedado, compuesta de portal, sala, tres habitaciones, baño intercalado completo, hall, comedor, cocina y servicio de criados. Independencia absoluta. Cómoda, fresca y bien decorada. Informan M-1548. 46921 30 Sept.

VEDADO. Se alquilan las plantas altas y bajas de la casa calle A, 264, entre 27 y 29. Cuatro dormitorios, garage y demás comodidades. Calle 25 número 414; en el 4 y 6, bajo, tres dormitorios y demás servicios. Informan calle 2 número 8, Vedado. 47071 7 oc

VEDADO, ALQUILO ALTOS
modernos, calle 25 entre 6 y 8 número 422, cuatro habitaciones, terraza, sala, saleta, comedor, hal, dos habitaciones, criados, avandería, etc. Las llaves e informes altos esquina, número 428: teléfonos F-4992 o A-8476. 46887 1 Oct.

SE DESEA ALQUILAR
una casa en el Vedado. Alturas de Almendares o Miramar. Ha de tener sala, saleta y comedor grandes; no menos de seis cuartos y dos baños de familia; tres cuartos de criados y garage para dos máquinas. Se prefiere si es de una sola planta y cerca del Colegio La Salle. Informes: Telef. F-5528. 47021 30 sp.

CALLE G, 44, entre 17 y 19, Vedado, se alquila la planta alta, es muy fresca, tiene portal, sala, recibidor, hall, cinco cuartos, dos baños, cocina, comedor, cuatro cuartos para criados y servicio. La llave en los bajos. Informan Amargura 23. Mendoza. Teléfono M-6929. S-6094 3 Oct.

SE alquilan los bajos de la casa calle B número 258, entre 27 y 29, con sala, saleta, cuatro cuartos, patio y traspatio, la llave en la bodega de la esquina. Informan Tel. A-6238. S-6093 1 Oct.

ALTOS J y 27, Vedado, al lado Universidad con sala, saleta, comedor, tres cuartos, baño, cocina, cuarto y servicio criados buena azotea. Precio $65. Informes FO-1676. 46866 5 Oct.

VEDADO. Veintisiete 378 bajos, entre 2 y 4, sala, recibidor, cinco cuartos, dos baños intercalados, saleta, cocina de gas, calentador, garage, cuarto chauffeur, tres cuartos criados, servicio, lavadero, patio. Llave al lado. Informes: Habana 186 altos. Teléfonos M-1541 y F-1795. 46700 1 oct

VEDADO. Calzada núm. 7, entre 11 y 13, se alquila el principal en $90 con 4 habitaciones y todo lo demás, el punto más vistoso, alegre y fresco. 46789 30 sept

SE alquila la casa calle 2 núm. 232 entre 23 y 25; con sala, comedor, 4 cuartos, baño, cocina, cuarto y servicio de criados; precio $80.00; la llave en A número 200 entre 21 y 23. S-6084 30 sep

CALLE 27 entre A y B Vedado, se alquilan los altos con 5 habitaciones de familia, baño intercalado, sala, comedor, cocina de gas, 3 habitaciones para criados y baño, las llaves esquina A. Precio 110 pesos. 46829 1 oct

ALQUILO en lo mejor del Vedado calle Paseo 25, bajos, 226 altos y 228 bajos, cómodas casas. Hay un propio en los bajos de Paseo y 23. que enseñará las tres casas de 8 a 12 a. m. y 2 a 6 p. m. Informan: Gómez y Hermano. Locería La República. Teléfono A-1796. 46837 6 oct

VEDADO. Se alquila la espléndida casa de una sola planta calle M número 35, entre 19 y 21, con garage y demás comodidades. Alquiler 225 pesos. Llaves e informes al lado en los bajos del número 37. 46689 4 oct.

BONITOS y frescos altos en San Lázaro 248, con agua por motor, con sala, saleta, tres cuartos, baño intercalado. La llave en los bajos o en la bodega de Campanario. Informes M_7974. S-6063 29 sp.

VEDADO, calle 4 núm. 182 entre 19 y 21. Casa moderna, altos y bajos, con jardín, portal, sala, recibidor, comedor, cuatro habitaciones, baño intercalado de lujo, cocina gas, cuarto y servicios de criados. Precios de situación. Puede verse. Informan: Inquisidor, 28. Teléfono A-6483. 46819 2 oct

SE alquilan dos casas y un departamento en lo mejor del Vedado en la calle 12 y 17 y 12 esquina a 11. Hay alto y bajo. Informan en 12 y 17. Tel. F-2758. 46736 2 oct.

VEDADO. Casas nuevas, comodidades modernas, portal, sala, recibidor, cuatro cuartos, baño de lujo, comedor, pantry, cocina, cuarto y servicio de criados. Calle 10 entre 15 y 17. Alquiler 100 pesos. Es muy grande, vale mucho más. Informan teléfono F-5134. Véanse de 2 a 6. 46762 1 oct.

VEDADO. Se alquilan los bajos de la moderna casa calle M número 37 entre 19 y 21, con garage y demás comodidades. Llaves e informes en la misma. 46690 5 Oct.

VEDADO. Se alquilan los bajos, sala, comedor, tres habitaciones, baño completo, cocina y servicio de criado. Calle 8 número 209, puede verse de 2 a 6 p. m. Informan Teléfono F-2697, mero 37. 46689 5 Oct.

VEDADO. Calle D núm. 225 casi esq. a 23 se alquila casa con sala, saleta, comedor, 5 habitaciones, fresca y cómoda. Precio $95.00. Informan 23 núm. 278 1|2, casi esq. a D. 46803 21 sept

AMUEBLADA, alquilo en el Vedado, casa calle 27 entre J y K, número 9, a familia de buenas referencias y garantías. Informan teléfono F-3566. 46386 3 oct

VEDADO. Se alquilan los altos de la casa Calle 15 número 196, entre G y H, compuestos de sala, comedor, tres habitaciones con baño intercalado, cocina de gas, cuarto de criado con su servicio sanitario, etc. Razón: Calle H número 138,, esquina a 15. 46376 1 oct

PARA FAMILIAS "BIEN"
A precio de situación, pisitos completos, sala a la calle, tres habitaciones, baño intercalado, cuarto y baño criad,a cocina gas y comedor al fondo, con salida independiente. Sólo 50 pesos. Modelos de independencia, elegancia y ventilación. Gran edificio "Maine Apartments", M y 13, frente nuevo parque, media cuadra Malecón y de Línea. Lo mejor de la Habana. Clientela escogida. 42482 1 dic.

EDIFICIO "LAMAR"
Calle 12 esquina a 23, Vedado. Se alquilan apartamentos de 30, 40 y 45 pesos, con agua abundante, luz, teléfono y ascensor, casa de estricta moralidad y con fáciles comunicaciones co ntoda la Habana y sus Repartos por tranvías y guaguas. Se alquilan los bajos para establecimiento. Informan teléfono F-5335. 43699 8 oct.

EDIFICIO TAVEL, 21 Y C, ALQUILA
casas con sala, comedor, cocina y baño, con dos, tres y cuatro cuartos; otra con sala, cuarto, cocina y baño. F-4252. Tavel. 44314 12 oct.

ALQUILO Línea 114 altos, eVdado, sala, hall, comedor, tres habitaciones, más una de criados, servicios dobles. Llave en los bajos. Informa Méndez. Teléfono I-1026, de 1 a 5. 45532 29 sp.

ALQUILERES DE CASAS

CASITAS INDEPENDIENTES, $15
Calle 26 entre 27 y 29, Vedado, a una cuadra del tranvía de la calle 23, compuestas de portal, sala, cuarto, cocina, servicios sanitarios y patio independientes. Informes Manuel Rodríguez, bodega Las Mercedes, 26 y 27. Tel. A-0383. 45741 18 Oct.

SE alquilan los altos de Baños 269, esquina a 27, Vedado, compuestos de sala, comedor, tres cuartos, cocina de gas y baño completo; se dan baratos. Informan en la bodega. 45952 29 sp

ALQUILO espléndidos altos Dos número 3, terraza, recibidor, sala, cuatro hermosos cuartos, baño completo, comedor, cuarto y servicio criada, cocina, agua por motor. Llave bajos izquierda. Informes I-3644, A-5620. S-5978 2 oct.

SE alquilan hermosos altos sin estrenar, cuatro grandes cuartos, dos baños, dos cocinas, dos comedores, recibidor o despacho, pantry, terraza grande cubierta a dos calles, renta 100 pesos, no hay garage, calle 4 esquina a 13, entre las dos líneas de Marianao, frente a las Ursulinas. Informan FO-1224. 46093 29 sp.

PARA familia numerosa. Alto independiente, 4 balcones a la calle; grandes, sala, comedor, pantry; 7 cuartos, dos baños, cocina; galería cubierta. 15 número 255, entre E y F, Vedado. Llave al lado. Tel. F-1969. 46258 4 oct.

PROXIMA a desalquilarse se alquilan los modernos altos de la casa calle 10, entre 11 y 13, compuestos de terraza al frente, hall, sala, comedor, cuatro cuartos, baño intercalado, cocina, cuarto y servicio de criados. Informan teléfono F-4713. Se puede ver de 1 a 5. 46255 1 Oct.

SE alquila casa con portal, jardín, sala, comedor, 3 cuartos, baño completo, servicio para criados independiente, en cuarenta y cinco pesos. Calle 20 número 21, entre 13 y 15, Vedado. Llave en la bodega de la esquina. F-1800. 46252 1 Oct.

VEDADO, D, 207, entre 21 y 23, bajos amplios, frescos, jardín portal, sala, saleta, tres habitaciones, baño, calentador, cuarto y servicio criados, patio. Vería solamente de 2 a 5. También alquilo casita interior. 46888 30 Sept.

ALQUILO para el día primero, bonitos altos, 19 próximo a E; sala, comedor, dos habitaciones, baño, cocina gas, propio corta familia. Informan A-1715. 46879 30 Sept.

QUINCE y 18 pesos alquilo casas de recibidor, dos habitaciones, cocina y servicios alto y bajo. Informan: Rodríguez número 124, entre Reforma y Guasabacoa. 46428 1 oct.

AI los chauffeurs. Alquilo hermosa accesoria en 21 número 454, entre 8 y 10, Vedado, una cuadra de 23; tiene garage, sala y cuarto. $23. 46422 29 sp

19 y L, segundo piso muy fresco y amplio, saleta, sala, comedor, seis cuartos, terraza, tres lados, dos baños, pantry, cocina, cuartos criados, garage, servicios. Hermosa residencia de bellas vistas. $175. Informan en el piso primero. 45736 29 Sept.

SE alquilan los altos de 17 y K, el lugar más aristocrático del Vedado, esquina de fraile, lujosamente decorados con 10 habitaciones, dos baños intercalados, comedor estilo Renacimiento, sala, saleta, gran terraza, pantry, dos habitaciones en la azotea con baño para criados, garage, lavadero y jardín. Informan en los bajos. Teléfono F-5549. 46436 30 sp

CALLE C número 4. Se alquilan los espaciosos altos entre 5 y 7, frente al parque Villalón, con terraza, sala, recibidor, hall central, cinco hermosas habitaciones, baño intercalado, comedor, pantry, cocina, cuarto y servicio de criado, azotea y un cuarto. La llave en los mismos. S-6009 8 Oct.

VEDADO
Calle 29 entre B y C, se alquilan unos altos con cinco cuartos, garage, cocina de gas, baño intercalado; precio: 110 pesos. Informes: J. Balcells y Co., San Ignacio 33; A-2766. 46135 1 oct

SE alquila una hermosa casa en la calle 7 entre 16 y 18 Reparto Almendares, compuesta de jardín, portal, sala, hall, tres amplios cuartos, baño intercalado, comedor, cocina, garage y cuarto de criados. 46238 29 Sept.

SE alquila la hermosa casa 19 número 380, entre 2 y Paseo, acera de la sombra, compuesta de jardín, portal, sala, saleta, tres habitaciones, cuarto de criados, dos cocina, baño intercalado y servicios sanitarios completos. Alquiler: $70. Informan: teléfonos A 4358 y M 6263, altos botica Sarrá. 46177 29 sep.

(3)—J. del Monte y Víbora
VIBORA. Alquilo los bajos Vista Alegre entre Figueroa y Estrampes, sala, comedor, tres habitaciones, baño, cocina, cuarto y servicio de criados, garage. La llave San Mariano y Cortina frente al Parque Mendoza. I-3041. S 6131 5 oc

SE alquilan los altos de la casa Bencuría y Pasaje moderno, Reparto La Sola, de sala, comedor, tres habitaciones, baño intercalado y magnífica terraza. Teléfono I-3023. 47045 2 oc

ALQUILO la casa Milagros 114, entre Lawton y Armas, con sala, saleta, tres cuartos, cocina y servicios. La llave en la bodega e informes calle 2 número 206 Vedado, teléfono F-1211. 47088 1 oc

SE alquila en $100 mensuales, la espléndida casa Josefina y Segunda, Víbora, sala, salón de comer, 6 amplios dormitorios, dos baños, calentador, cuarto de criados independiente, jardín, 1.000 metros de terreno. Informan F-1406 e I-2677. La llave en la bodega de Gertrudis y Segunda. 47083 3 oc

JESUS del Monte, se alquila la casa San Benigno esquina a Santa Emilia, portal, sala, saleta, 3 cuartos y servicios. Informan teléfono F-4393. S-6111 3 Oct.

SE alquilan los bajos de Porvenir 85. Tienen portal, sala, gabinete, tres habitaciones con su baño intercalado; comedor al fondo, cuarto y servicio de criados, cocina con calentador. Un buen patio y entrada independiente para el servicio. Alquiler 45 pesos. Informan: teléfono F-2080. Las llaves en los altos izquierda. Son casas nuevas de dos años de fabricadas. 47014 2 oc.

VIBORA
Se alquilan los altos de Porvenir 85 entre Santa Catalina y la Avenida de Acosta Tienen sala; recibidor, cuatro habitaciones con su baño completo intercalado, comedor al fondo, cuarto y servicios de criados, cocina, con calentador. Tiene agua abundante, pues tiene tanque bajo y alto con motor. Alquiler 50 pesos. Informan, Telef. F-2080. Telef. A-6318. 47016 30 sp.

ALQUILO en 50 pesos la casa de 2 plantas, jardín, portal, sala, comedor, cocina, patio y servicio. Altos 4 cuartos grandes y baño moderno, en Libertad y D'Strampes, Santos Suárez, una cuadra de los carritos. 46942 30 Sept.

FRENTE al Paradero de la Havana Central, Calzada de la Víbora esquina a Jenaro Sánchez, se alquilan lindas casitas acabadas de construirse con sala, comedor, dos cuartos, baño moderno, calentador y cocina. La llave en el garage. Informes A-6420. 46133 1 oct.

SANTA Irene 50, próximo calzada, moderna, dos ventanas, tres habitaciones, comedor al fondo, cocina gas, espléndido baño, calle recién pavimentada. Llave frente. Informan Teléfono A-1715. 46701 29 sp.

ARRIENDO casa de vecindad, con dos apartamentos y 18 cuartos calle Santa Catalina 56, Víbora, para informes llamen al A-7218, Sr. Labarrere. 46918 4 Oct.

SE alquila la casita O'Farrill 45, entre Revolución y Antonio Saco, propia para dos familias. Acabadas de reedificar. Alquiler módico. La llave en la misma. Informes Cine Niza, Prado 97. 46897 30 Sept.

ACABADOS de pintar y reparar totalmente, alquilo altos, Jesús del Monte, 258-D, esquina a Toyo, con sala, 2 saletas, cinco cuartos, comedor, baño intercalado, dobles servicios. Son independientes. Llaves: 'La Cubana", Peletería. Teléfono A-6523. 46908 5 Oct.

SE alquila una accesoria interior de Jesús del Monte 20, cerca de la esquina de Tejas, en $18, con dos grandes habitacionesy su cocina independiente. Informan en Bernaza 23. Tintorería. 46859 1 Oct.

ALQUILERES DE CASAS

ALQUILO espléndida casa, Dolores 69 entre Santa Irene y Correa. Portal, sala, saleta, seis cuartos, baño moderno completo, comedor, cuarto criada, cocina, garage y dos cuartos, agua por motor. Llave en frente. Informes I-3644, A-5620. S-5918 29 sp.

SE alquila una casita en lo más alto de la Víbora. Precio reducido. Bella Vista y Primera, a una cuadra de la Calzada de la Víbora. Informan al lado. Tel. I-2390. 46100 2 oct.

EN la calle Pérez esquina a Fábrica, Luyanó, se alquila una moderna casa compuesta de portal, sala, dos habitaciones, cocina, servicios sanitarios y patio. Informan teléfono U-5215. 43815 20 sp.

SE alquila en la Víbora, bonito chalet en la calle Milagros entre Juan B. Zayas y Luz Caballero, de alto y bajo; con sala, comedor, servicios de criado y un cuarto, garage en la planta baja. En la planta alta sala, cuatro cuartos y baño completo: precio $80.000. Informan teléfono M-1382 y F-1321. S-6004 29 Sep.

VIBORA. Se alquila la casa Carmen 17, con jardín, portal, sala, saleta, tres cuartos, baño, cocina, traspatio. Precio 45 pesos. La llave al lado. Informan Teléfono F-3529. S-6062 29 sp.

SE alquila la gran casa esquina de fraile de Juan Delgado y Milagros, Víbora, compuesta de portal corrido por ambas calles, saleta, sala cerrada de cristales, hall de 2 metros 1|2 de ancho, 4 cuartos, baño intercalado, comedor al fondo y 2 cuartos criado, garage y rodeada de jardines, y parque inglés al fondo. Informan en la misma. Tel. I-3601. 46782 29 sept

MODERNO, fresco, chalet, con toda comodidad para familia de gusto, Correa 11, entre San Benigno y Flores. Otra casa San Anastasio 60 entre San Mariano y Santa Catalina. M-7271. 46936 30 Sept.

SE alquilan los altos de Santa Irene 52 A, entre San Benigno y Flórez, terraza, comedor, dos cuartos, baño intercalado, cocina de gas y carbón. Alquiler muy económico; la llave en la bodega; informan en la misma. S 5991 30 sep.

ALQUILO modernos altos pintaditos. Durege 21, pegados carros Santos Suárez. Terraza, sala, saleta, tres cuartos, baño intercalado completo, servicios criada, agua abundante. Informes I-3644 y A-5620. S-5919 29 sp.

SE alquilan dos casas de altos en Santa Catalina y Cortina, paradero de tranvías. Precio reducido. Informan Cortina 54, bajos. Tel. I-2390. 46101 2 oct.

EN 36 pesos se alquila el primer piso calle Rosa Enríquez, 129, entre Infanzón y Abreu, dos cuadras carritos de Luyanó, sala, saleta, comedor, tres cuartos, baño y cocina. Llaves en los mismos. Telf. I-4999. S 6035 2 oct

SE alquilan en O'Farrill número 30, Loma del Mazo, una casa con portal, sala, recibidor, tres cuartos, comedor y demás servicios de criado. La llave en la bodega de la esquina. Informan Manrique número 4. Teléfonos A-4438 e I-4871. S_6067 10 oct.

SE alquila una casita de dos departamentos luz y servicio 23 pesos, Rodríguez número 41. Informan en los altos. Jesús del Monte. 46703 4 oct.

EN 20 PESOS
alquilo casita moderna, a una cuadra de la iglesia y calzada de Luyanó, está separada de las colindantes, tiene sala, gran cuarto y comedor al fondo, hermosa cocina y buen patio. Más informes calle Blanquizar núm. 8 entre Herrera y Compromiso. 46793 2 oct

ALQUILO Libertad 52 y 62 entre Concejal Veiga y Bruno Zayas, portal, sala, comedor, dos cuartos, buen baño, cocina, patio y traspatio. Llave al lado. 46668 20 sp.

SE alquila un chalet en la calle Vista Alegre número 68, a media cuadra del Colegio Marista, a la brisa y en lo más alto de la Habana, acabado de fabricar; jardín, portal, sala, comedor al fondo, cinco cuartos, dos baños, cocina, con agua caliente, nunca falta el agua y traspatio, 70 pesos. La llave al lado y en el garage. 46715 30 sp.

SANTOS Suárez se alquila una casita con portal, sala y un cuarto 25 pesos, dos meses en fondo. Informan Durege y Enamorados, Bodega. 4662[illegible] 5 oct

LINDA CASA POR $25.00
En lo mejor de Luyanó; se compone de portal, sala, comedor y dos habitaciones; a una cuadra del tranvía de Concha. Juana Alonso 26, entre Infanzón y Juan Abreu. 46451 29 sp

POCITO 10-A, 2o. PISO
Por Delicias, Víbora, casa moderna sala, comedor, 3 cuartos, cocina gas y servicios modernos, $35. Llave bodega. Informes, San Joaquín 33, bodega, teléfono M-1808. 46410 1 oct

HERMOSO chalet se alquila en Milagros número 37, entre Juan Bruno Zayas y Cortina, acera de la brisa, con todas las comodidades para personas de gusto. Informan en la misma y se puede ver a todas horas. Reparto Mendoza. S-5998 30 Sept.

SE alquila en la Víbora, calle San Mariano número 19, hemoso chalet con sala, recibidor, cinco amplias habitaciones, dos baños intercalados, comedor al fondo, cocina, pantry, cuarto y servicio de criado, garage. Informan en Rayo número 110. La llave en el número 48 de la misma calle. Teléfono A-9743. S 6028 2 oct.

CASAS MODERNAS BARATAS A $15.00, $17.00 Y $30.00
Nada igual por este precio puede usted convencerse de ello, a dos minutos del paradero Luyanó, por carros Batista. Reparto Batista, calle C entre 11 y 12. 46449 29 sp

PISO nuevo, cuatro habitaciones, sala y saleta, baño intercalado, vale 90 pesos. se alquila 45, Paz y Línea, Santos Suárez. 46347 30 sept

VIBORA se alquilan casitas muy frescas, a precio de situación con sala, una habitación, cocina, servicios y patio. Informan en la calle Primera número 23. 46282 30 Sept.

SE ALQUILA
Rodríguez 6, entre Fomento y Ensenada, propia para tren de lavado o vivienda; la llave en la bodega; informan en Merced 75; teléfono M 3641. 45647 29 sep.

SE alquila casa acabada de fabricar, compuesta de jardín, portal sala dos cuartos, comedor, cocina, garage y demás servicios. Precio $30.00. Luyanó, Reparto Rosalía calle 2a. número 29, entre Miranda y Mireles. Informan Salud 47, teléfono M-4125. S 6040 4 oc

SE alquila la casa Delicias 77 casi esquina a Sta. Catalina, sala, saleta, dos cuartos, baño y cocina. Un salón en Jesús del Monte 502 para cualquier establecimiento, y una casa con dos habitaciones, baño y cocina en J. del Monte y Estrada Palma. Informan en "La América", Tel. I-1783. 46320 29 sept

(4)—Regla, Guanabacoa y Casa Blanca
SE alquila la casa Martí, 128, Regla: Precio: $45. La llave en la ferretería de al lado. Informan Anselmo Rodríguez, Empedrado 34, Teléfono A-1294. De 9 a 11 y de 3 a 5. S-6099 3 Oc.

EN Guanabacoa se alquila la bonita casa acabada de fabricar, calle de Desampardos 1 1|2, pegada a la Plaza, con sala, tres cuartos y servicios completos. Precio $25. La llave en la bodega de la esquina. 45942 1 Oct.

(5)—Marianao
SE alquila la bonita casa de dos pisos a la entrada de la Avenida de la Paz, Alturas de Almendares. La llave en la misma o al lado. Informan I-2060. 45790 5 oct

ALQUILERES DE CASAS

EN LA MEJOR CALLE DEL REPARTO ALMENDARES
se alquilan los modernos altos, compuestos de portal, sala, saleta, tres cuartos, baño intercalado de lujo, galería, comedor, pantry, cocina, dos cuartos para criado y garage. 12 entre 1a. y 3a. Teléfono FO-1317. 46482 30 Sep.

MARIANAO. Precioso chalet moderno, 1.600 metros, jardín, garage, alquiler 50 pesos. Los carros de Galiano y Zanja pasan por la esquina. Pasaje cinco centavos. Reparto Nogueira. Informes teléfonos FO-7014 y A-6071. 45712 5 oct.

SE alquila amplia hermosa casa, Real 138, Marianao, a una cuadra del Ayuntamiento, sala, saleta, seis habitaciones, dos baños completos, galería corrida, despensa, cocina, cuartos criados, etc. Informan A-4649. 46673 29 sp.

EN el Reparto Almendares, se alquila una casa con sala, comedor, dos habitaciones y baño intercalado, en 35 pesos. Informan FO-1451 y 12 Quinta, Reparto Almendares. S-5936 30 Sept.

(6)—Cerro
PIÑERA letra C, entre las de Santa Catalina y Falgueras, compuesta de sala, saleta, tres habitaciones, cocina, servicio y patio, se alquila. Informan en Sociedad Asturiana de Beneficencia, Corrales número 2 entre Cárdenas y Economía, o por el teléfono A-8202 de 8 a 11 y de 1 a 4. 47042 3 oc

ALQUILO casa Primelles 25 a una cuadra del Paradero Cerro, cuatro cuartos, sala, saleta, patio, traspatio, portal, soportal. Informan San José 8, café, Morán. 46857. 5 Oct.

SE alquilan los altos de Churruca y Baoyz con sala, saleta, dos cuartos y cuarto de baño; cocina y agua abundante. Muy barata. S.6122 5 oct.

SE alquila una casita en Santana 3, Cerro. Precio 20 pesos. Llave al lado. Dueño Jesús del Monte 160. 46704 4 oct.

CERRO se alquila una casita con sala, dos cuartos y demás servicios en treinta pesos, dos meses en fondo. Informan Lombillo núm. 24 C, interior núm. 1. 46628 5 oct

ALQUILO Cerro 584 esquina Santa Teresa altos, sala, tres cuartos, comedor, balcón, instalaciones; y otra baja muy cómoda 30 y 60 pesos, bodega llave. 46748 30 sp.

REPARTO Palatino, Fomento y Tercera alquilo hermosa casa acabada de fabricar, compuesta de esquina para establecimiento, vivienda, cuarto, sala, baño, cocina y patio. Llaves al lado. Tel. U-5997. 46741 1 oct.

CASAS modernas a 35 y 40 pesos, con tres habitaciones, sala, comedor y demás servicio, agua abundante, en Universidad y Cruz del Padre, a una cuadra de Infanta. S-6073 4 oct.

SE alquila en la calzada del Cerro núm. 525, unos altos frescos y cómodos, en módico precio, próximos a la esquina de Tejas. Para informes en los bajos. Teléfono A-4853. S-6079 29 sept

AMENIDAD Y CRUZ DEL PADRE
a una cuadra de Infanta, alquila casa de sala, comedor, cuarto, servicios en 20 pesos. Informan Pedroso y Cruz del Padre, bodega. A-2531. 44315 12 oct.

Extra-radio

EN ARTEMISA
Se alquila o se vende la casa República 35, esquina a Zenea, mide dieciseis varas de frente por veinte de fondo; con arrimo de once varas más para fabricar; se presta para escogida de tabaco o establecimiento; informan: Amistad 96, altos, el dueño. 44861 29 sep.

(B) DEPARTAMENTOS

(7)—Habana
A dos cuadras del Parque Maceo. Acabadas de fabricar. Departamentos de sala, cuarto, cocina, baño y tres luces a 21. 22, 23 pesos. Vapor 43 entre Hospital y Espada. 47025 30 sep.

ALQUILO departamento con vista a la calle $22, habitaciones $12 y $15, Revillagigedo 20, una cuadra de Monte, Aguila 353 habitaciones $9, 10, y 11. 46930 1 Oct.

APARTAMENTOS, PAULA 12
Acabados de fabricar, próximo a los muelles, se alquilan hermosos apartamentos independientes, con dos habitaciones, sala, comedor, cuarto de baño, cocina de gas, lavandería y demás adelantos modernos. Informan Galiano 101, teléfonos F-4992 y A-8476. 46886 1 Oct.

EN casa de familia de moralidad se alquilan 3 habitaciones, baratas, juntas o separadas, a hombres solos que sean de moralidad, se piden referencias. Informan en la misma Suárez 111. 46855 5 Oct.

EN Empedrado 57 se alquila una hermosa y ventilada habitación con balcón a la calle. Teléfono A-8663. 46910 30 Sept.

PEÑA POBRE 7-A, bajos se alquila una habitación. 46929 30 Sept.

EN Aguacate 47, altos, habitaciones con y sin muebles, servicios de ropa y limpieza, desde 10 pesos en adelante. 46934 3 Oct.

SE alquila una amplia habitación en Merced, 76, bajos, al lado de la peluquería, precio $10, a dos cuadras de la Terminal. 46954 30 Sept.

ATENCION. En casa de buena familia se alquila a hombres de moralidad una hermosa habitación con balcón y puerta independiente, baño moderno, nunca falta el agua, calle Manrique número 114, primer piso no confundirse esquina Dragones. 46862 1 Oct.

AGUILA 105, ESQUINA A SAN MIGUEL
Alquilo hermosas habitaciones altas y bajas a la calle, desde 10 a 30 pesos; San José 48, esquina a Campanario, departamento de dos habitaciones, alto, de esquina a dos calles. 47018 1 oct.

PARA UN PROFESIONAL
Se ofrece una buena habitación, fresca y clara, casa de familia respetable, con su buena sala y bien arreglada; en Campanario núm. 62 altos, se dan y exigen referencias. S-6080 30 sept

O'REILLY 77
en los altos de esta casa se alquila un departamento con balcón a la calle, lavabo de agua corriente, en 25 pesos. También hay una habitación. 46842 2 Oct.

SE alquila un departamento de dos habitaciones, con balcón a la calle, casa particular. Salud, 47, Habana. Teléfono M-4125. S 6041 4 oct

EDIFICIO NUEVA ISLA MONTE Y SUAREZ
Lindos apartamentos con balcón, a 45 pesos, habitaciones a $20, cada habitación tiene su lavabo; hay lindos baños, servicios de teléfonos y de criados, ascensor día y noche, sereno en el interior. Exigimos referencias. 46450 20 sp

EN Amargura núm. 69 altos se alquilan dos hermosos y ventilados departamentos uno con vista a la calle y el otro interior, también se alquila una habitación interior propia para hombres solos. 45841 30 sept

ALQUILO en Habana 24, altos, dos departamentos con balcón a la calle e independientes. Precio e informes en la misma, a todas horas. 45929 1 oc

DEPARTAMENTOS

EDIFICIO Salas, calle Cuba, 21-A, entre Empedrado y O'Reilly, se alquilan grandes y ventilados apartamentos, para oficina de planta baja. Informan en la misma. S 6037 2 oct

LOCAL para establecimiento se alquila en Trocadero 115, esquina a San Nicolás. Informan: San José 124-A, esquina a Marqués González, Fernández. 45437 29 sp.

SE alquilan habitaciones a $15, 20, 25 y $30 con muebles y todo el servicio casa de moralidad. En el mejor punto de la Habana, altos del Cine Niza, Prado 97. 46898 30 Sept.

OFICINAS
Edificio "Llata", en Aguiar 116. Departamentos amplios, frescos y con buen servicio desde $20 mensuales para arriba. Véanse. 45690-01 5 Oct.

(8)—Vedado
SE alquila. A matrimonio sin niños un bonito y fresco departamento, altos de garage particular, compuesto de hermosa sala, cuarto, cocina y baño. Espacioso balcón con cortinas y jardín. Precio $30. Calle 8, número 19, esquina a 11, Vedado. E-2170 3d-28

VEDADO. Se alquilan apartamentos, Calzada entre M y 13, Edificio Alfaro, compuestos de sala, comedor, tres habitaciones, baño completo, cocina gas etc. $60 con frente a M, otro mas grande cuatro hermosas habitaciones etc., frente a Calzada $70. Muy frescas y ventiladas. 46899 5 Oct.

SE alquila a matrimonio sin niños un bonito y fresco departamento, altos de garage particular, compuesto de hermosa sala, cuarto, cocina y baño. Espacioso balcón con cortinas y jardín. Precio 30 pesos. Calle 8 número 19, esquina a 11. Vedado. 29 sp.

SE alquila un apartamento grande y moderno en $20.00 con luz, uno chico con patio en $15.00 con luz, son de sala y cuarto y servicios. Calle Zapata núm. 21 entre A y B, Vedado. Encargado último piso. 46833 29 sept

APARTAMENTOS modernos, los mas frescos del Vedado, con dos habitaciones, sala y servicios, altos con vista a la calle, a veinte y cinco pesos. La llave en el bajo calle 15 y 20, bodega F-1403. 46253 1 Oct.

(9)—Barrios
VEINTE pesos apartamentos altos y bajos, sala, cuarto, baño, cocina, patio, balcón, agua y luz. Pasaje La Rosa 3, Cerro Parque Tulipán. Informes A-3103. 47064 8 oct.

(C) HABITACIONES

(10)—Habana
UNA hermosa habitación con balcón a la calle se alquila a hombres solos o matrimonio que trabaje en la calle; agua abundante y espléndidos servicios independientes. Dragones 100, segundo piso. 47061 4 oc

SE alquila espléndidas habitaciones hay de $12 hasta $18. Su dueño, Compostela 4, cerca de Palacio. 47029 2 oc

EN Aguacate 35, altos, entre Obispo y Obrapía, se alquila una buena habitación a hombre solo decente. Es casa particular. Precio 19 pesos. 47075 1 oc

ALQUILO habitaciones, departamentos, de doce a treinta pesos, Merced número 77. Cuba números 91 y 113 entrada por Jesús María. Inquisidor número 10. Cárdenas 2-A, esquina a Monte. Sol número 63. F número 2 entre Tercera y Quinta. D número 4 entre Primera y Tercera, Vedado. S-6075 4 oct.

CALLE Zulueta 32, pegado al teatro Payret, se alquilan magníficas habitaciones y Cuarteles 1 y Aguiar 57 y Cuba 80, Cuba 120, Compostela 110, Aguacate 122. Manrique 163, Lagunas 85, Animas 129, Gervasio 27, Virtudes 140, Calzada del Cerro 607 y Recreo 20, Velasco 9, Vedado, calle J número 11; Baños 2, esquina a 3a., y 5a. 69 y A número 3; calle 10 número 6; calle Nueve números 150 y 174 y calle Once número 83 y calle 15 y 16. 46787 4 oct

REINA 14
En los altos de esta casa se alquilan muy frescas habitaciones desde 10 a 15 pesos Teléfono M-2313. 46841 2 Oct.

EN Villegas 46, entre O'Reilly y Progreso, hay hermosas habitaciones propias para matrimonios o dos o tres amigos, a $20 pesos con luz. En la misma informan. 46786 29 sept

SE alquila una habitación con o sin muebles a hombres de moralidad o matrimonio sin niños, Neptuno 45, primer piso entre Aguila y Amistad. 46652 29 sp.

DESEA colocarse una joven española para cocinar solo, sabe cocinar bien. Informan Tel. I-1873. 46651 29 sp.

COMPOSTELA 117-X
Bajos entre Sol y Muralla, se alquila una habitación. Informes en la cristalería. 46625 5 oct

EN Compostela 82, altos del Vestido de Rosa, esquina a Muralla, se alquila una habitación con balcón a la calle en diez pesos. Con muebles quince pesos. También hay otra en 20 pesos. 46502 29 Sep.

EDIFICIO MANTECON
Obrapía 98. Hermosas y frescas habitaciones con balcones a la calle, lavabo de agua corriente, abundante, y gabinetes exteriores de mamparas. Otras interiores. Baratas. Damos luz toda la noche y limpieza. Oficinas, hombres solos, matrimonios sin niños. Informes: portero. 46434 29 ag

SAN RAFAEL 44, entre Galiano y San Nicolás. Se alquilan dos habitaciones grandes; hay teléfono y se da comida. Más informes en la misma. 46508 29 Sep.

HABITACIONES, agua corriente, calentador, teléfono, llavín, nevera, filtro, servicio esmerado. Se alquilan a personas de orden, en la hermosa casa calle Tejadillo núm. 12, entre Cuba y Aguiar. Precios rebajados. 46315 8 oct

$22.50

TODAVIA QUEDAN

a este precio habitaciones exteriores con baño privado, luz y ascensor en el edificio más fresco y mejor situado de la Habana.

CARDENAS 81

Se exigen referencias. Estricta moralidad.

EDIFICIO PALACIOS

E 2144 10 d-21

ALQUILO Figuras 94, habitaciones amplias a personas de moralidad. Precios e informan en la misma a todas horas. 45930 1 oct

ALQUILO en Habana 38, habitaciones amplias, a personas de moralidad. Precio e informes en la misma, a todas horas. 45933 1 oct

HABITACIONES

SE alquilan habitaciones frescas y baratas. hay teléfono; también una accesoria con dos departamentos. Salud 71, altos, esquina a Lealtad. Teléfono M-1503. 46012 6 Oct.

(11)—Vedado
VEDADO, en la calle 12 número 195 entre 19 y 21, se alquila una habitación grande con derecho a toda la casa en 20 pesos a señorita o señora sola que sean formales. 46775 4 oct

(12)—Barrios

CUARTOS COMODOS
Alquilo en Omoa 14, a diez pesos, Jesús del Monte 156, salita y habitación con luz, 14 pesos. Informan allí. 46409 1 oct

HABITACIONES altas y bajas en Pasaje, con todos sus servicios en el interior e independientes, luz y tranvía por la esquina. Propia para persona sola o corta familia. Buenaventura 29 y medio, entre Concepción y Dolores. 46863 4 Oct.

SE alquila en la calle Serafines entre Vega y Lindero, Villa María, a cuatro cuadras del puente de Agua Dulce, amplias habitaciones con su cocina independiente cada una a 8 pesos; informan en la misma. 46173 30 sep.

(D) LOCALES

(13)—Habana
SE alquila un espléndido local para billares en el Café "La Palma", San Ignacio y Paula, módico alquiler. S 6130 6 oc

PARA COMERCIO
Acabado de reconstruir se alquila un local con 140 metros cuadrados en Dragones 48, entre Galiano y Rayo. Precio: $80. Informes, teléfono I-3923. S 6129 1 oc

LOCAL para establecimiento se alquila en Trocadero 115, esquina a San Nicolás. Informan: San José 24-A, esquina a Marqués González, Fernández. 45431 7 Oct.

ALMACEN O DEPOSITO
600 metros alquilo espléndido local, antiguo Depósito de hilos, Compostela número 98, entre Muralla y Sol, doy contrato. Precio $200.00. Informan Muralla 71. Teléfono A-3450. S-6101—17 oct.

PARA LECHE AL DETALLE
Esquinita nueva, Picota y Conde, $25. Con contrato. Informes en la misma. 46823 3 sp.

SE alquila. Espléndido y amplio local adecuado para oficinas o almacenes en Oficios 82, bajos. Llave e informes en la barbería de enfrente. 46881 30 Sept.

A precio de situación se alquila en Merced 71, casi esquina a Compostela un local de 250 metros, con dos puertas correderas a la calle, propio para industria o almacén. Informan U-2795. 46893 30 Sept.

BARBERO. Se alquila un local propio para barbería, no hay ninguna en el barrio, Concordia e Infanta, tintorería. Teléfono U-5622. 46962 1 Oct.

SE alquila una vidriera moderna en el punto más céntrico de la Habana, para cualquier giro (actualmente hay una sombrerería) situada en los Cuatro Caminos, al lado del café Cuba Moderna, por Monte. Informes en Cristo 18. Tel. M-8926. 46698 2 oct.

ALQUILO AGUILA 155
Local propio para comercio o industria, 300 metros sin columnas. Informan Gómez y Hermano "La República", Locería. Teléfono A-1796. 46838—6 Oct.

PARA COMERCIO
Amplio local se alquila en Neptuno 76, entre San Nicolás y Manrique. Mide 12 metros de frente con hermosas vidrieras, por 34 de fondo. Tiene vivienda al fondo. Informan Manzana de Gómez 260. 46785 11 oct

AMPLIO Y MODERNO LOCAL CON 200 METROS DE SUPERFICIE
y a media cuadra de la Calzada del Monte. En Indio 24 entre Monte y Corrales. Informa Loredo, casa J. Parajón y Co. Teniente Rey y Cuba. 46692 9 Nbre.

NEPTUNO 170, PROXIMO A BELASCOAIN
Alquilamos este local con 600 metros cuadrados, propio para comercio. Informes en Los Precios Fijos. M-3347. 46683 3 oct.

SE ALQUILA
Pequeños comerciantes e industriales la planta baja de Lamparilla 37 casi esquina a Compostela preparada para todo. Se hace contrato. Rebajada de precio. La llave en la bodega de Compostela y teléfono A-7340. 46557 30 sept

EN la calle de Valles entre Mazón y Basarrate, calle asfaltada, subida y bajada de la Universidad, se alquila una gran nave doble, propia para garage o depósito, con puertas cortinas de metal. Informan Teléfono F_2127. La llave en la bodega de esquina de Valle. S-5064 30 sp.

PARA COMERCIO
Acabado de reconstruir se alquila un local con 140 metros cuadrados en Dragones 48, entre Galiano y Rayo. Precio: $80. Informes, teléfono I-3923. 46519 27 Sep.

SE admiten proposiciones por el espléndido local O'Reilly número 29, esquina a Habana, con 500 metros de superficie. Tiene planta alta y entresuelos. Propio para cualquier establecimiento. Informan: teléfonos A-4358, M-6263, altos botica Sarrá. 46491 1 Oct.

CINE
MONTE 295
(cerca de Cuatro Caminos) listo para trabajar y con contrato largo si se desea informa la

BOMBA PRAT

PRADO 23

También se alquila ese espléndido local para el comercio. E-2154 Ind. 24 Sept.

CRISTO 30
Se alquilan los bajos para establecimiento cerca de la calle de Muralla, informan Cristo 28, 2o. piso. 46266 3 Oct.

ALQUILO Mercaderes 33, propio para almacén o establecimiento una nave con 480 metros cuadrados. La llave en los altos. Informan Tejadillo 45, Telf. A-2575. 45934 1 oct.

GRAN local, se alquila, parte local con una puerta metálica, tres metros y cucuarto ancho, punto céntrico, en Belascoaín 99 1|2, casi esquina a Salud. 45962 29 sp

ALQUILO Zulueta 32, una nave interior, propia para almacén o giro que convenga. Precio módico. La llave en la misma. Informan Tejadillo 45, Telf. A-2575. 45931 1 oct.

MAGNIFICO local, 400 metros, punto céntrico, alquilo en Villegas 92. Precio razonable. Informan teléfono F-3749. 46112 2 oct.

LOCALES

SE alquila espléndido local, Zulueta 32, arcos del Pasaje, casi esquina a Prado, para establecimiento y con departamentos para familia; informan: teléfonos A 4358 y M 6263, altos botica Sarrá. Alquiler: 60 pesos. 49178 29 sep.

SALUD Y LEALTAD
Buena esquina para bodega o parado, lugar céntrico y transitado, con mucho vecindario, local amplio y fresco. Sin regalía, no se hace contrato largo. Pocas esquinas como esa para establecerse con porvenir. En la misma informan de 8 a 12. 45739 29 Sept.

OFICIOS 86, ALMACEN
Se alquilan los bajos de esta casa para almacén o establecimiento, que miden 6 metros de frente por 29 de fondo. Informan en Oficios 88, almacén de Manuel Muñoz y Compañía. 45222 10 Oct.

SE alquila, alquiler rebajado, espléndido local propio para establecimiento; con amplio salón al frente y espacioso local para familia. O'Reilly 13, entre Cuba y Aguiar. Alquiler: 90 pesos. Informan: altos de la botica Sarrá; teléfonos letras A 4358 y M 6263. 46179 29 sep.

(14)—Barrios
SE alquila una esquina para establecimiento con una casita independiente se da contrato. Informan en Santa Catalina y Sola Tel. I-7594. 46868 2 Oct.

SE alquila una nave chica propia para industria o comercio en Velázquez y Guasabacoa, Luyanó, a una cuadra de Concha. Tel. I-2796. 46728 1 oct.

ALQUILO Zapata 24, nave de 700 metros sin columnas; tiene frente y entrada por dos calles; tiene una grúa para diez toneladas; se puede ver de 3 a 5. Informan F-1836. S-6098 1 Oct.

PARA ESTABLECIMIENTO
alquilo la casa de Santos Suárez y San Julio. Para informes en a Farmacia de Paz y Santa Emilia. Su dueño Reina 97, La Moderna Filosofía, tienda de ropa. Tel. A-8441. S.6123 5 oct.

SE alquila hermoso local en calle F entre 23 y 25, núm. 237, propio para garage, con cuatro ventiladas habitaciones en los altos. Informan: Teléfonos A-4358, M-6263, altos botica "Sarrá". 46779 3 oct

PARA establecimiento se alquila en Calzada de la Víbora esquina a Jenaro Sánchez, frente al Paradero de la Havana Central, un gran local con habitaciones y servicios sanitarios. La llave en la ferretería. Informes A-6420. 46134 1 oct

(16½)—Solicitudes de alquileres
DESEA habitación, caballero formal, con estudio, en casa de orden que no haya criada cupletista, cantadores, ni radio y fonógrafo. Pérez, Teniente Rey 77. 46965 30 Sept.

DESEO ARRENDAR CUARTERIO
Tiene que ser en la Habana. No muy grande, ni muy antigua; doy garantías en efectivo; me mandan en el Teléfono FO-1364, señor Dorado. 46997 30 sp.

SOLICITO casa moderna vacía de 25 a 40 habitaciones, que sea propia para casa de huéspedes. Llamen al Teléfono A-9069. 46124 30 sp.

(F) SE NECESITAN

(17)—Criadas de mano y Manejadoras
SE solicita una buena criada de mano, que no tenga novio. Informan San Rafael, 74, altos. S-6109 30 Sept.

SE solicita una criada del país o que no sea recien llegada, tiene que ser muy aseada y se le pide referencia. Teléfono F-2484, de 7 a 3 p. m. S-6119 29 Sept.

SE solicita matrimonio o persona sola para hacer la limpieza de la casa a cambio de habitación con luz y pequeño sueldo. Se exigen referencias. Concordia 64-A, bajos esquina a Lealtad. S-5118 29 Sept.

SE solicita criada que haga la limpieza por horas. Se exigen referencias. Concordia 64-A, bajos esquina a Lealtad. S-6117 29 Sept.

SE solicita una criada de mano española, de mediana edad, que sea formal y duerma en la colocación; sueldo $20 y ropa limpia. Estrada Palma 2, Víbora. S-6114 30 Sept.

SE solicita una criada de comedor, sueldo $25 y ropa limpia. Informan Reparto Almendares. Calle 13 entre 14 y 16. Casa pintada de gris. S-6113 29 Sep.

CONCORDIA 64-A primero, se solicita una muchacha para criada de mano, tiene que ser muy formal y trabajadora, se prefiere asturiana. 46755 29 sp.

SE solicita una criada de mano spara atender habitaciones, ha de saber leer y escribir y traer referencias de las casas donde trabajó. En Calzada 120 esquina a 6, Vedado. De 1 a 5 del día. Sueldo 30 pesos. 46674 29 sp.

(17½)—Criadas de habitaciones y coser
EN Muralla 93, altos, se desea muchachita o muchacha para la limpieza, casa pequeña, 4 personas solamente, no se hacen mandados ni se trabaja ningún domingo, familia honorable. Sueldo 15 pesos y ropa limpia. S-6096 30 Sept.

(18)—Criados de mano
SE solicita un criado de mano que sepa su obligación. Casa Machín, calle 19 esquina a J, Vedado. 46299 30 Sep.

(19)—Cocineras
SOLICITO peninsular sin primos, buena cocinera, para cuatro personas y limpieza casa pequeña, que duerma en la colocación. Gervasio 8-G, altos. 46722 29 Sept.

SE solicita muchacha peninsular que sepa cocinar bien y ayude algo en los quehaceres de un matrimonio, tiene que dormir en la colocación y ser folmal. Buen sueldo, Estrella, 6, altos. S-6112 30 Sept.

SE solicita una mujer que sepa cocinar. En San Lázaro 488. 47011 29 sp.

SE solicita una buena cocinera española, que duerma en la colocación Sueldo. $30. Calle 4, 195 entre 21 y 23, Vedado. S 6124 29 sp

SE solicita una cocinera española, para cocinar, y ayudar a la limpieza, buenas referencias. Corrales 26, 1o. 46915 30 Sept.

SE solicita una muchacha joven española, para cocinar y hacer la limpieza, casa chica, se paga buen sueldo. Suárez número 5, entre Monte y Corrales. S.6076 29 sp.

SE solicita joven española, que sepa cocinar y ayude en algo a la limpieza, y que duerma en la colocación. Reina núm. 10, 2o. derecha. S-6083 29 sept

COCINERA, se solicita una muchacha española para cocinar y hacer limpieza; casa de poca familia, se exigen referencias. Neptuno 51 casi esquina a Aguila. Casa Monteagudo. 46773 29 sept

SE solicita una cocinera que sepa cocinar y haga un pequeño lavado, dormir en la casa, sueldo $30.00. Teléfono X-1302. 46788 29 sept

SE solicita una buena cocinera que duerma en la colocación y ayude algo a la limpieza, sueldo $30. Informan Primera entre 6 y 8, Reparto La Sierra. S-6090 29 sept

SE solicita cocinera peninsular para corta familia, que ayude en los quehaceres y duerma en la colocación; sueldo $30.00. Luz 30, altos entre Compostela y Habana. S-6052 29 sp.

10 CENTAVOS
DE 7 A. M. A 4 P. M.; Y DE 4 A 10 P. M.
15 CENTAVOS

SOLICITUDES DE TRABAJO: DIEZ CENTAVOS
DEPARTAMENTO DE ANUNCIOS CLASIFICADOS

10 CENTAVOS
DE 7 A. M. A 4 P. M.; Y DE 4 A 10 P. M.
15 CENTAVOS

M.E.C.D. 2016

CASAS DE GOMEZ MENA

LAS MAS MODERNAS LAS MAS BARATAS GRANDES OPORTUNIDADES

Espléndidos y amplios locales para establecimientos mercantiles a precios sin competencia.

CALZADA DEL MONTE, frente al Mercado Unico, entre las calles de Manglar, y Matadero, acera de la sombra.

En el grupo de 144 viviendas situados en la manzana formada por las calles de PLASENCIA, PEÑALVER, PAJARITO Y DESAGUE, a una cuadra de Infanta y tres de Carlos III.

CALLE HABANA 121, altos, esquina a Muralla, situación ideal para oficinas o casa de huéspedes. Informan GOMEZ MENA. Llinás 54 A, esquina a Marqués González. Teléfonos U-4489, U-2925 y U-4875.

E-1880 Ind. 13 Agt.

SE NECESITAN

(23)—Tenedores de libros y Oficinistas, Empleados de Oficinas

SE solicita un tenedor de libros con buenas referencias. Informan López y Hno. Cienfuegos núm. 37. 46784 29 sept

(24)—Personas de ignorado domicilio

SE desea saber el paradero de José Garmusio que en el 1925 trabajaba en la provincia de Camagüey, lo solicita su hermana Cándida. Informan Genio número 2. 46168 29 sept

SE desea saber el paradero de Jesús Puentes Castelo, lo solicita su hermano Nicanor para asuntos de interés, Concepción de la Valla número 2. 46719 16 oct.

(25)—Varios

SE solicita un encargado para un Naranjal pequeño en Santo Domingo, provincia de Santa Clara. Hay comodidades para vivir. Sueldo para empezar, $40. Informa Herrera, Aguiar, 76. 47086 2 oc

SOMBRERAS modistas: se solicita para ponerse al frente del departamento de Sombreros y Confecciones en una casa importante en la provincia de Oriente, ganando un buen sueldo y con hermoso porvenir ;una señorita cubana o extranjera. Diríjanse de 8 a 10 de la mañana a "Las Ninfas" Aguila No. 95. 46968 30 sp.

SOCIO CON VEINTE MIL PESOS para la importación de varios productos de fabricación española, para construcciones exteriores y decoración interior, estos en varios estilos antiguos de fabricación única en el mundo, precisa al representante exclusivo en Cuba Para detalles ver a Julio Roca, calle Aguila 104, altos, de 6 a 8 p.m. 46980 4 oc.

VIAJANTE A COMISION que actualmente viaja estas cuatro provincias teniendo muy buenas relaciones, solicita muestrario bien de tejidos, ferretería, zapatos, sombreros, sedería o cualquier otro giro. Dirigirse Agustín Gómez calle San Ignacio 21, altos. 46920 30 Sept.

SOLICITO agentes ambos sexos, activos, con buenas referencias. Buena retribución comisiones, permanentes. Sansón. San José 79. 46890 1 Oct.

NECESITO un cantinero y un ayudante que hablen inglés. San Isidro 68, café, de 1 a 3 p. m. 46730 29 sp.

SE necesitan zapateros que sepan trabajar, si no saben que no se presenten. Informan Carmen 9, fábrica de calzado. S-6089 29 sept

SE solicita un socio con poco capital para un negocio lucrativo, no importa si es una señora. Informan Teléfono A-9072. A todas horas. 46709 29 sp.

¿DESEA USTED GANAR DINERO? Solicitamos en el interior de la Isla agentes que quieran trabajar artículos de farmacia. Es preciso ue estén bien relacionados y tengan buenas referencias comerciantes, si no que no escriban. Informes PULVOLAC. Trocadero 75. Habana. 46720 29 sp.

SOLICITAMOS Agentes para la venta en casas particulares de artículo fácil. Pueden ganar por lo menos tres pesos diarios. Demostramos lo que decimos y enseñamos al que no sepa. Enrique Villuendas número 21. 46323 29 sept

MANICURE

SOLICITAMOS personas de ambos sexos que deseen engordar tomando el valioso alimento "LACTO-MALT", compuesto de cocoa, malta, azúcar de caña y la famosa leche Pulvolac. En cualquier farmacia o bodega lo puede enconrar. Informes, Trocadero 75, Habana, teléfono M-5252. E 2076 29 sp

SE necesitan corresponsales en cada ciudad y pueblo. Emplee su tiempo disponible, lucrativamente. Pídanos librito explicativo gratis. Internacional Service, 232 East Erie Street. Chicago EE. UU. 43532 7 oct.

SE NECESITAN

SOLICITO socio con un mil pesos para casa de negocios, positivos rendimientos. Consulado 80, altos. De 9 a 12 y de 3 a 5 p. m. Teléfono A-3714. S 6033 29 sp

(26)—Agencias de colocaciones

AGENCIA LA UNION

De Marcelino Menéndez, treinta años de establecida. Es la única que en cinco minutos facilita todo el personal con buenas referencias. Llamen al teléfono número A-3318. Habana 114. 42323 30 Sep.

LA Beneficencia Canaria le ofrece a usted: un profesor de inglés y teneduría de libros, con algunas horas disponibles; un jovencito de 15 años; dos jóvenes aptos para cualquier empleo, y algunos hombres fuertes para la agricultura. Paseo de Martí número 107. Tel A-1365. 45223 16 Oct.

(G) SE OFRECEN

(27).—Criadas de mano y Manejadoras

JOVEN española desea colocarse de criada de mano o manejadora; sabe trabajar. Domicilio :Damas 32 esquina a Merced. 47058 1 oc

MUCHACHA española desea colocarse de criada de mano o manejadora. Tiene referencias. Informan: Telef. U-3553. 46987 30 sep.

SE desea colocar una joven española para criada de mano o cocinar. Para informes teléfono I-2531. S-6105 30 Sept.

SE desea colocar joven española de criada de mano para corta familia. Informan Teléfono F-2715. 46734 29 sp.

SE desea colocar una muchacha española de criada de mano o manejadora es muy cariñosa con los niños y lleva mucho tiempo en el país, tiene muy buenas referencias de la casa donde ha trabajado, muy cumplidora en el trabajo. Informan Calzada 133, entre 12 y 14 teléfono F-4729. 46919 30 Sept.

UNA señora de color, desea encontrar una colocación de criada de mano o criada general de una casa, menos cocinar, tiene referencia de casa que ha trabajado, no le importa dormir en la colocación, pues no tiene familia aquí. Maceo 2, Quemados de Marianao. 46940 30 Sept.

MUCHACHA española, lleva tiempo en el país de buena presencia y con referencias desea colocarse de criada de mano, sabe servir bien a comedor. M-7122. 46955 30 Sept.

SE desea colocar una joven española de criada de mano o manejadora, sabe cumplir con su obligación, tiene referencias de donde trabajó. Informan M-9731. 46884 30 Sept.

SE desea colocar una muchacha española para manejadora o para limpieza de corta familia; tiene buenas referencias; no tiene compromiso ninguno. Teléfono U-5179. 46999 30 sp.

SE ofrece una joven para criada de mano o manejadora; tiene muy buenas referencias. Informan: Tel. F-5179. 46989 30 sp.

DESEA colocarse una joven peninsular, que lleva poco tiempo en el país, de criada de mano o manejadora; sabe cumplir con su obligación; entiende algo de todo. Informan: San Pedro No. 6. Teléfono A-5394. U.H. 47013 30 sp.

Dos españolas desean colocarse; una buena criada de mano y una buena cocinera; entiende de dulces y son serias y trabajadoras; tienen referencias. prefieren colocarse juntas. Tel. F-3768. 47007 30 sp.

SE desea colocar una española en casa de moralidad para un matrimonio solo o para manejadora; sabe cumplir con su obligación; está acostumbrada a los niños. tiene recomendaciones. Teléfono: A-4804. 46984 30 sp.

DESEA colocarse española, criada de mano; sabe zurzir y repasar perfectamente; prefiere Santos Suárez o la Víbora; tiene referencias de la única casa que sirvió. Tel. I-7455. 47006 30 sp.

SE ofrece una joven española para criada de mano o lo mismo para cuartos o comedor; sumamente práctica, despierta y excelentes referencias de casa particular. Tel. M-3229 47005 30 sp.

SE desea colocar una joven española para criada de mano; sabe cumplir con su obligación; tiene buenas referencias. Informan Tel. M-4871. 47004 30 sp

SE desea colocar joven española de criada de mano; entiende de costura o para limpiezas por horas. Informan M-5202. S.6120 30 sp.

SE desea colocar una muchacha española de criada de mano o manejadora; es de buena presencia y con referencias. No duerme en la colocación. M-7122. 47003 30 sp.

JOVEN española desea colocarse de criada de mano; entiende de cocina; no le importa colocarse para todos los quehaceres de un matrimonio: Informan teléfono U-4669. Josefa. 46972 30 sp.

JOVEN española desea colocarse de criada de mano en casa de moralidad; sabe cumplir con su obligación; tiene referencias de donde ha estado. Informan: Calle Galiano No. 18 altos. Tel. A-4596. 46969 30 sp.

JOVEN española desea colocarse para limpiar por hora en casa particular, peluquería u oficina. Informan: teléfono A-8267. 47022 30 sp.

SE ofrecen dos españolas, una de criada de mano y otra de cocina, entiende de dulces, son serias y trabajadoras, tienen buenas referencias. Tel. F-3768. 46804 29 sept

DESEA colocarse una española para criada de mano y cocina para corta familia, no tiene pretensiones, casa de moralidad. Teléfono M-4467. Acosta 52. 46732 29 sp.

DESEA colocarse una española con referencias para criada de mano o limpieza de cuartos, sabe cumplir su obligación. I-1208. 46754 29 sp.

DESEA colocarse una muchacha para criada de mano o manejadora, lleva tiempo en el país y tiene buenas recomendaciones. Infanta y Salud. Teléfono U-2705. 46813-14 2 oct

JOVEN española desea colocarse en casa de moralidad para criada de mano, es seria y trabajadora, sabe cumplir con su obligación, lleva tiempo en el país. Teléfono I-6888. 46731 29 sp.

SE desea colocar una joven española, para criada de mano, prefiere sea matrimonio solo o corta familia. Informan Tel. M-3983. S-6078 29 sp.

SE desea colocar una joven española para criada de mano o un matrimonio solo para cocinar y limpiar, tiene buenas referencias, desea una casa de moralidad. Tel. I-6991. 46768 29 sp.

SE OFRECEN

SE desea colocar una joven española en casa de moralidad para criada de mano, también entiende de cocina. Teléfono A-7142. 46760 29 sp.

SE desea colocar una muchacha española de manejadora para niños de meses, tiene buenas referencias, lleva tiempo en el país. Llamen a Marianita U-2386. 46759 29 sp.

SE desea colocar joven española de criada de mano o para limpieza por horas, tiene referencias. Informan FO-7851. 46659 29 sp.

SE desea colocar joven española para limpieza por horas o criada de mano, prefiere dormir fuera. Informan Revillagigedo 75. 46735 29 sp.

UNA muchacha que habla inglés, se desea colocar de manejadora o coser y limpiar habitaciones. Buen sueldo, calle 10 número 10, habitación número 3, Vedado. 46654 29 sp.

UNA señora desea colocarse de criada de manos o manejadora, tiene buenas referencias. Informan Lagueruela número 8, Víbora. Tel. I-6731. 46750 29 sp.

SE desea colocar una muchacha de un matrimonio o para criada de manos, sabe cumplir con su obligación, tiene referencias. Informan M 4267. 46813 29 sept

UNA muchacha española con bastante práctica y buenas referencias solicita colocación de criada de manos o comedor; sabe coser y no tiene pretensiones. Informan Maloja 133. Tel. M-3861. 46809 29 sept

SE desea colocar una muchacha de 17 años edad, de manejadora o criada de mano con un matrimonio solo. Teléfono F-4553. S-6087 29 sept

SE desea colocar joven española para criada de mano o para cuartos, sabe lavar y planchar y tiene referencias. Informan teléfono A-8290. 46799 29 sept

DESEA colocarse una joven blanca para cuidar un niño o ayudar a la limpieza o también para acompañar una señora. Informan en el Tel. A-6621. 46783 29 sept

JOVEN española desea colocarse de criada de mano o de comedor, sabe servir bien la mesa, tiene buenas referencias. Informan Tel. U-4669, Concha. 46780 29 sept

DESEA colocarse una joven española, lleva tiempo en el país y es competente para todo, desea casa seria si no que no se molesten. Para informes Tel. M-9015, Figuras 26 altos. 46774 29 sept

SE desea colocar una joven peninsular para criada de mano o casa de corta familia, sabe cumplir con su obligación y tiene quien la recomiende, informan Concepción 226, departamento letra R, Víbora. 46844 2 oct

SE desea colocar una Sra. de mediana edad de criada de mano o manejadora, sabe cumplir con su obligación, en casa de moralidad, lo mismo duerme en la colocación que en su casa. Informan Bernaza 57 Tel. M-2134. 46840 29 sep

CHAUFFEUR peninsular se ofrece a casa particular, sabe manejar todas las máquinas de cambios y tiene buenas referencias. Llame al teléfono M-8855. 46839 29 sept.

SE desea colocar una española de mediana edad de criada de mano, con buenas referencias. Informes Tel. M-1635. 46834 29 sept

SE desea colocar una muchacha de criada de mano o de manejadora y es recién llegada y desea casa de moralidad y trabajadora y formal y es cariñosa para los niños y llamen al teléfono X-2085. 46711 29 sp.

SE coloca joven española de manejadora o criada de cuartos o comedor, sabe algo de costura, es formal, desea casa de moralidad, tiene referencias. Informan A-8707. Villegas 111. 46700 29 sp.

SE desea colocar una joven española de criada de mano, entiende cocina, y prefiere el Vedado y prefiere dormir fuera. Informes Teléfono F-1261. 46718 29 sp.

SE desea colocar una joven, lleva tiempo en el país, de criada de mano o manejadora, en casa de moralidad. Informan Pedro Pernas número 7. Tel. X-1064. 46666 29 sp.

SEÑORA joven peninsular desea colocarse de criada de mano, sabe cocinar, duerme fuera o en la colocación, calle Pérez número 28 esquina a Juan Alonso. Luyanó. Tel. X-1709. 46662 29 sp.

SE desea colocar joven española para criada de mano o de cuartos, es formal, tiene recomendaciones. Informan Teléfono F-5055. Preguntar por Lola. 46653 30 sp

SE desea colocar joven española de criada de mano o de cuarto; tiene recomendación de las casas que trabajó. Informan: Carmen 20. Teléfono A-7536. 46476 29 Sep.

(28).—Criadas de Habitaciones y Coser

SE desea colocar una joven española para limpiar y coser en casa moralidad. Teléfono F. O. 1077. 47067 2 oc

ESPAÑOLA de mediana edad desea encontrar colocación para coser y limpieza en casa de corta familia. Informan San Nicolás, 19, altos. 47062 1 oc

JOVEN española desea colocarse para limpieza de cuartos o manejadora. Tiene buenas referencias y quien la garantice. Informan por el Tel. I-1342. 46903 30 Sept.

SE desea colocar joven española, para cuartos o comedor y si es poca familia para las dos cosas es formal y tiene quien la garantice. Informan teléfono U-5420. 46916 30 Sept.

SE desea colocar una señora para limpiar y manejar un niño no le importa para todo siendo matrimonio solo. I-3906. 46928 30 Sept.

SE ofrece joven española para criada de cuartos o comedor; tiene referencias. es trabajadora. Informan: Aguila 224. Habitación 10. Teléfono M-8602. 46977 30 sp.

DESEA colocarse una joven extranjera de color. De costurera o coser y limpiar habitaciones. Tel. X-1421. 46967 30 sp.

SE ofrece a familia de posición señora viuda, de mediana edad, cose y corta por figurín, zurcir a mano y a máquina y puede desempeñar cualquier cargo en hotel o casa particular, desea dormir en la colocación. Para mas detalles por teléfono I-3812. Tiene referencias. 46877 30 Sept.

SEÑORA desea colocarse en casa de moralidad, es competente en toda clase de costura y dobladillo de ojo y en limpieza de habitaciones, llamen al teléfono I-6641. 46869 30 Sept.

SE coloca una muchachita de 13 años, española, ya estuvo cuatro meses colocada, ya sabe limpiar en lo que puede tiene su familia Concordia esquina a Soledad, Zapatería. 46798 29 sept

SE OFRECEN

JOVEN española desea colocarse para coser o acompañar señora, tiene buenas referencias. Informan Tl. U-4669. 46781 29 sept

SE desea colocar joven española con un niño de dos meses, no repara sueldo, de criada de cuartos, limpieza por horas u otro trabajo. Informan A-8707. 46699 29 sp.

SEÑORA ofrece su servicio en toda clase de costura, especialidad en bordados y caladitos a mano. Teléfono X-1222. Precio económico. 46745 2 oct.

UNA muchachita del campo desea colocarse para hacer la limpieza de una casa pequeña o ayudar a los quehaceres de una casa grande, Pasaje Crecherie 25, Vedado. 46739 29 sp.

DESEA colocarse una joven española para limpieza de cuartos o para ayudar a los quehaceres de una casa que sea casa de moralidad, ella es persona decente y tiene quien la garantice. Tel. U-2315. 46941 30 Sept.

SE desea colocar una joven española de criada de cuartos, sabe coser, o para criada de mano, es trabajadora. Informan Santos Suárez 23. Teléfono I-2989. 46751 29 sp.

SE ofrece una joven para coser en casa particular, cose y corta por figurín, no tiene inconveniente ir al Vedado. Teléfono A-3475. 46675 29 sp.

DESEA colocarse joven española para criada de cuartos. Tiene referencias y es de absoluta moralidad. Llamen teléfono A-9461. 46822 29 sept

SE desea colocar una joven para limpiar habitaciones o en un hotel, habla alemán y un poco de inglés y castellano. Informan Lamparilla 57, altos, Rosa. 45409 29 sept

(29).—Criados de mano

JOVEN español con buenas referencias de las mejores familias de la Habana, desea colocarse de ayuda de cámara o con caballeros solos o para comedor, es fino y de buen carácter. Informan F-5501. 46950 30 Sept.

CRIADO joven con buenas referencias de la última casa donde trabajó nueve años, se ofrece a familias acostumbradas a un servicio esmerado, sabe planchar ropa de caballeros y habla algo inglés. Informan Teléfono M-3850. 46952 30 Sept.

DESEA colocarse joven español, para criado o ayudante chauffeur, casa particular o camarero de hotel; sabe servir la mesa; acostumbrado a servir en buenas casas. Llamen al teléfono A-9227. 46979 30 sp.

SE desea colocar joven de 17 años, español; de criado o comercio o limpiar oficina; no tiene pretenciones y tiene buenas referencias. Informan M-9578. 46994 30 sp.

JOVEN español, desea colocarse de criado de mano o ayudante de chauffeur o camarero, tiene buenas referencias. Informan Tel. I-5842. 46905 30 Spt.

DESEA colocarse un buen criado de mano en casa particular. Es competente y tiene buenas referencias. No le importa salir al campo. Informan: Telef M-2002. U.H. 46986 30 sp.

SE ofrece un sirviente y una sirvienta de mediana edad, españoles, con buenas recomendaciones, juntos o separados para criado de manos o portero, o sereno, o camarero, oficina y ella para comedor o cuarto, o manejadora. Practicos en todos estos servicios, ella gana 25 pesos. Teléfono M-5120. 46870 30 Sept.

SE ofrece un buen criado de comedor habituado al servicio de buenas casas, con referencias de las mismas; hace toda clase de koteles, plancha ropa de caballero y sale al campo. Teléfono A-6505. 46849 29 Sep.

SE desea colocar un joven de criado de mano o de otro cualquier trabajo, tiene buenas recomendaciones. Informan Picota 68. Tel. M-5586. José Iglesias. 46767 29 sp.

SE ofrece un joven español, 24 años, para criado mano u otro trabajo, es formal y humilde, con recomendación. Teléfono A-2529. Lamparilla número 92. 46678 29 sp.

SE ofrece un joven español de criado de mano, dependiente de café o fonda u otra ocupación, tiene referencias. Informan teléfono M-7532. Conde y Bayona. 46687 2 oct.

(30).—Cocineras

SE desea colocar una señora de mediana edad para cocinar y una muchacha para limpiar una casa chica. Se informa la misma. Omoa núm. 1, entre Pila y Castillo, teléfono A-6643. 47063 1 oc

SE desea colocar una cocinera o lavandera en casa particular. Informan Calzada del Cerro 627, teléfono A-5042. 47051 1 oc

SE ofrece una cocinera de color, cubana, no le importa cocinar y limpiar siendo corta familia; tiene referencias; prefiere dormir fuera. Informan M-9578. U.H. 4693 30 sp.

SE desea colocar una joven peninsular, de cocinera, duerme en la colocación. Otra para criada de mano. Informan calle 25 número 182, teléfono F-4156, bodega entre H e I. S-6103 30 Sep.

SE desea colocar una española para cocinar y limpiar casa chica, no duerme en la colocación. Informan Tel. U-2387. 46948 30 Sept.

COCINERA española, de mediana edad, desea colocarse para corta familia, sabe su obligación duerme en la colocación. Estrella 27 altos, entre Angeles y Aguila. 46964 30 Sept.

SE desea colocar cocinera de color, limpia, formal y con referencias, sabe hacer dulces, no duerme en la colocación pero trabaja en repartos. M-7122. 46956 30 Sept.

DESEA colocarse una joven de color para cocinar no tiene inconveniente en ir al campo, teléfono M-3302. San José 55. 46917 30 Sept.

SE desea colocar una señora para cocinar y limpiar y otra para limpieza por hora. Informan Avenida Menocal número 120. 46878 30 Sept.

SE desea colocar una señora de mediana edad para cocinar, no duerme en la colocación y tiene referencias. Informan en Obrapía 84, Tel. A-4641. 46861 30 Sept.

SE desea colocar una joven española de cocinera. Informan Tel. F-1586. 47010 30 sp.

ENGLISH speaking girl want's possition as cook, laundress or general work, Call FO-1030. 46896 2 oc.

UNA buena cocinera repostera, de mediana edad, asturiana; se ofrece para corta familia Informes: Galiano 123, mueblería. 47002 30 sp.

SE desea coocar una cocinera repostera, duerme en la colocación. Informan: teléfono A-5711. 46973 30 sp.

FINCAS URBANAS

PARA el Vedado desea colocarse una buena cocinera de reconocida honradez; es sola; tiene buenas referencias; sueldo, $30 según trabajo. F-3737. 46971 30 sp.

SE desea colocar una buena cocinera, es muy limpia y sabe bien su oficio, sabe repostería y solamente para la cocina, no va al campo, ni duerme en a colocación . Informan Tel. I-2786. 46932 1 Oct.

PARA los repartos desea colocarse una general cocinera de mediana edad; tiene buenas referencias; duerme en la colocación; sueldo $35. F-1980. 46970 30 sp

SE desea colocar joven española de cocinera, cocina bien, no le importa hacer poca limpieza, es seria y trabajadora. Informan A-7464. 46661 29 sp.

SE desea colocar mejor en las afueras de la Habana una cocinera española con práctica en la cocina, duerme en la colocación y no quiere plaza. Informan Cuarteles No. 24 altos. 40710 29 sp.

DESEA colocarse de cocinera una española de 40 años de edad para cocinar y limpiar para un matrimonio, tiene buenas referencias y duerme en la colocación. Informan Teléfono A-3318. 46763 29 sp.

SE desea colocar una cocinera repostera, duerme en la colocación. Informan Teléfono F-1894. 46677 29 sp.

SE ofrece una cocinera de color, sabe cumplir con su obligación bien y tiene buenas referencias. Industria 4, habitación número 3. Florinda. 46676 29 sp.

SE ofrece cocinera repostera, va al campo por buen sueldo. Informes y recomendación. F-5352. 46818 29 sept

DESEA colocarse matrimonio joven español, ella es buena cocinera, él para criado o cosa análoga, tienen referencias, sin pretensiones. Informes M-3841. 46817 29 sept

SE desea colocar una señora del campo para cocinar, es cumplidora y sabe algo de repostería y no duerme en la colocación y hace plaza. Informan Teléfono A-7012. S-6091 29 Sept.

SE desea colocar en casa de moralidad una buena cocinera repostera, tiene referencias, sueldo 30 pesos. Informan M-9145. 46845 29 sept

SE desea colocar una española para cocinar, cocina a la española y criolla, quiere ganar 25 pesos. Informan Teléfono I-4617. 46679 29 sp.

SE desea colocar una cocinera de mediana edad, de color, para cocinar o limpiar. Informan calle 6 núm. 15, Vedado. Tel. F-5058, Vedado. 46555 29 sept

SE desea colocar una señora española de mediana edad, es cocinera y repostera, no duerme en la colocación, ni sale del Vedado. Informan teléfono F-1146. S-6066 29 sp.

DESEA colocarse señora peninsular en casa particular o establecimiento, sabe cocinar a la española y criolla, tiene referencias, hace plaza. Informan Oficios número 27. Tel. M-3643. 46688 29 sp.

(31).—Cocineros

SE ofrece un cocinero con buenas referencias, para fonda, huéspedes, café lunch y comercio, sale al campo. Pregunten por Ernesto Baquedano. Sitios 99, teléfono M-4205. 47057 1 oc

SE desea colocar un buen cocinero de color en casa de comercio o particular; tiene muy buenas referencias. Diríjase a Tejadillo núm. 1. Informará el portero. 47048 1 oc

DESEA colocarse cocinero y repostero con las mejores referencias, no tiene inconveniente en ir al campo, en casas de comercio o particular, informan café Fin de Siglo San José 8. Teléfono A-0026. 46904 1 Oct.

UN cocinero y repostero del país desea colocarse en casa particular o del comercio es muy limpio y sabe cumplir su obligación, para informes teléfono M-7233. 46894 30 Sept.

SE desea colocar un joven español de cocinero para casa particular o comercio. Cocina a la criolla y española y sabe de repostería, sin pretensiones, muy aseado en su trabajo. Informan en Prado esquina a Consulado, bodega, número 2. Tel. M-1886. 46959 30 Sept.

UN joven cocinero, desea colocarse en casa particular; cocina bien, a la criolla o española y francesa; entiende repostería; trabaja en casa familia; muy cumplidor de su obligación. Informan: preguntar por teléfono A-4352 47020 30 sp.

UN joven cocinero asiático, se desea colocar en casa particular; cocina a la criolla bien o española y francesa; entiende repostería; tiene recomendaciones. Informan: preguntar por teléfono A-5494. 47019 30 sp.

COCINERO español, joven, de primera, con referencias para particular o comercio; muy cumplidor; sabe repostería; limpio, económico; no importa mucho trabajo; también sale al campo. Teléfono: A-3586. 47027 30 sep.

SE ofrece cocinero repostero del país, blanco, tiene referencias, limpio, sin pretensiones, especialidad en casa particular y huéspedes. Teléfono A-5917. 46712 29 sp.

SE ofrece un buen cocinero repostero español con referencias, para casa particular o establecimiento, sabe las tres cocinas, helados y pastelería, es limpio en la cocina, hombre serio, sale al campo, es joven. Gloria núm. 92, pregunten por Antonio, Tel. A-6525. 46808 29 sept

UN joven asiático muy buen cocinero y repostero, desea colocarse en casa particular, cocina bien a la criolla y española y americana, sabe cumplir con su obligación, tiene buenas referencias. Teléfono A-9334, Escobar esquina Reina. 46742 29 sp.

SE ofrece un cocinero español casa huéspedes o particular no le importa salir a las afueras, tiene buenas recomendaciones. Tel. A-5163. Zulueta 22. 46752 29 sp.

OFRECESE español cocinero repostero, prefiere casa particular, no trabaja menos de $80. Diríjanse A. Domínguez teléfono M-7211. 46777 29 sept

BUEN cocinero chino desea colocarse casa particular o establecimiento y entiende repostería, práctica en oficio de cocina y varía platos de cocina perfectamente. Informes llamar Teléfono M-1262. Preguntar por Mario. 46669 29 sp.

SE ofrece un cocinero y repostero. Para informes Infanta 44 A. Tel. U-4710. 46607 29 sept

UN cocinero chino joven, cocina a la criolla o española muy bien, sabe hacer dulces, muy limpio en cocina, tiene referencias, desea colocarse en casa particular, siempre trabajó casa de familia, muy práctico, informan calle Manrique esquina Dragones, bodega, preguntar por Manuel, Tel. A-7939. 46554 29 sept

SE desea colocar un cocinero asiático en casa particular, sabe hacer dulce, cocina americana, criolla y española. Informan Tel. I-6872. 46327 30 sept

SE OFRECEN

(33)—Chauffeurs

CHAUFFEUR mecánico desea colocarse en casa particular, con seis años de práctica, siempre trabajando con familias particulares, con buenas referencias y pocas pretensiones. Informan Teléfono A-2739. 46939 30 Sept.

CHAUFFEUR mecánico; joven español desearía colocarse en casa particular; no le importa que el automóvil sea europeo o norte-americano; tiene referencias de casas particulares. Pocas pretensiones. Informan: Teléfono: A-2448. 46982 30 sp.

CHAUFFEUR español, desea colocación en casa particular o comercial; tiene buenas referencias de las casas que ha trabajado, que le acreditan por su honradez y buen comportamiento. Informan en el Teléfono A-6522. 46902 30 Sept.

CHAUFFEUR de color, desea colocarse, es respetuoso y tiene buenas recomendaciones. F-4540. 46867 3 Oct.

CHAUFFEUR español se ofrece a casa particular; muchos años de práctica y muy buenas referencias. Puede usted llamar al teléfono A-8855. 47001 30 sp.

SE ofrece chauffeur de color para casa particular o camión de Reparto, tengo buenas referencias dé donde estuve trabajando. U-3805, Pepe. 46697 8 oct.

CHOFER mecánico español, serio, 34 años, se ofrece para casa particular o comercio conoce bien la Habana y su tráfico, con muchos años de práctica en el manejo de cualquier máquina. Teléfono M-4328, J. Folch. 46824 29 sept

SE desea colocar chauffeur mecánico con referencias. Informan A-9581. Pregunte por Claudio. 46681 29 sp.

SE desea colocar un joven cubano para chauffeur particular o comercio; tiene referencias. Teléfono F-2207. Preguntar por Miguel J. Sánchez. 46424 30 sp.

CHAUFFEUR mecánico se desea colocar en casa particular o de comercio y con buenas referencias de las mejores casas de la Habana donde ha trabajado; maneja toda clase de máquina, con ocho años de práctica y cumplidor de su obligación teléfono A-7935. 46477 30 Sep.

SE desea colocar un chofer español con bastante práctica en toda clase de máquinas; tiene buenas referencias; teléfono A-4336 44993 30 sp

CHAUFFEUR español, serio y cumplidor, se ofrece para casa particular o comercial, sabe de mecánica, maneja toda clase de máquinas. Informan Reina número 112. Tel. A-4010. 46776 29 sep

(34).—Tenedores de libros y Oficinistas y Empleados de Oficinas

DESEA colocarse un joven de ayudante de tenedor de libros, taquígrafo o mecanógrafo. con pocas aspiraciones, debido a que empieza. Informan teléfono A-9156, pregunten por González. 47036 1 oc

SE desea colocar una joven de mecanógrafa o telefonista en oficina hotel o casa de comercio, también sabe taquigrafía, pocas pretensiones. Llamen al teléfono A-8663. 46909 30 Sept.

DESEA colocarse un joven de taquígrafo corresponsal, en español, sin pretensiones de ninguna clase. Calle Prado y Consulado, número 2. M-1886. 46960 30 Sept.

CHAUFFEUR joven español desería colocarse en casa particular; pocas pretensiones; tiene buenas recomendaciones de casas particulares. Informan: teléfono: M-4431. 46981 30 sp

SE ofrece joven español práctico en trabajos de oficina, contabilidad y buena letra, sin pretensiones. Informa Julio Alvarez. Teléfono M-8111. 46769 29 sp.

PERSONA mediana edad de inmejorables referencias, se ofrece para cobrador, portero, en una Notaría, oficina o consultorio. Para mejor informe diríjanse a Habana 51, Notaría del doctor José Elías Jiménez. Teléfono A-5657. 45970 29 sp

TENEDOR de libros. Por cinco pesos mensuales me hago cargo de su contabilidad por partida doble. Referencias inmejorables. Teléfono M-4712. 45699 20 Oct.

TENEDOR de libros y corresponsal mecanógrafo con mucha práctica, joven, español, sin pretensiones, se ofrece a casa seria. Buenas referencias. D. Cuevas, Trocadero 73, altos, teléfono M-1377 45257 29 sp.

TAQUIGRAFA competente en español, se hace cargo de trabajos por horas y de toda clase de copias. Tiene máquina. I 7761 y M 7916. 44995 30 sp.

TENEDOR DE LIBROS EX-INSPECTOR DEL IMPUESTO DEL 1 0|0.

Verdadero experto en contabilidad. Se hace cargo de llevar, por horas, los libros de cualquier clase de contabilidad, por la más económica cuota mensual. Eficiencia, seriedad, reserva, rapidez y garantía absoluta, dentro del extricto cumplimiento de la sLeyes vigentes. Se responde a la perfección de los trabajos, con efectivo. Comunique su nombre y dirección al teléfono I-2126, a cualquier hora, y se le hará inmediata visita. 42201 30 sp.

TAQUIGRAFA-MECANOGRAFA de inglés y castellano y traductora competente. C. A. Davidson, Malecón 354. Teléfono U-1331. 44379 12 oct.

OFRECESE español 31 años, modestas pretensiones, para trabajar, dos, tres horas noche, en escritorio, llevar contabilidad, cualquier ocupación análoga. Avisos: Alfonso S. Ramos. Calle Narciso López 2 (antes Enna). 45829 29 sept

(35).—Varios

PERSONA seria, conocedora del comercio en general, especialmente ferretería y efectos eléctricos, tomaría puesto como gerente, encargado u otro empleo. Habla ingles. Informes: Teléfono A-8531, de 9 a12 a. m. y de 3 a 6 p. m. 47056 6 sp

JOVEN formal desea colocarse de telefonista u otro trabajo análogo. Llame al A-4307. María. 46727 29 sp.

SE OFRECEN

SE desea colocar un matrimonio sin niños para encargado de una casa; están prácticos y tienen referencias. Informan Antón Recio 34, moderno, teléfono M-2587. 47041 1 oc

SE desea colocar un jardinero de mediana edad; tiene buenas referencias de donde ha estado colocado. Informan teléfono A-9587. 47066 1 oc

SE desea colocar una joven de color inglesa, de lavandera o para limpiar por horas. Llamar teléfono F. O. 1675. 47060 1 oc

DESEA colocarse español, recien llegado de España, de mediana edad, portero o limpieza o mensajero. Sabe hablar francés y también desempeña cualquier cargo perfectamente, llamen al Tel. FO-7120. 46895 30 Sept.

SOLICITO empleo en hotel, o casa comercial, de interprete, o hacerse cargo de algún trabajo, sabe correctamente inglés y español, con inmejorable referencias de los Estados Unidos y Cuba, no tiene grandes pretensiones. Escriban Monte 116 bajo .Rafael González. 46891 30 Sept.

UN matrimonio español se ofrece para encargados de casa inquilinatos, él es albañil. Informan Acosta 32, cuarto número 5, altos. 46924 6 Oct.

UNA real lavandera de ropa fina, desea encontrar para casa o domicilio; tiene referencias y maneja toda clase de planchas. Informan teléfono F. O. 1106. S 6092 7 oc

SE ofrece un carpintero para cualquier trabajo de más o menos que hacer, de 8 a 9 llame al U-1317. Clavel y Pajarito. José Prieto Grandio. 46705 3 oct.

SE desea colocar un español de jardinero, portero u otra ocupación, tiene referencias. Informan Tel. FO-7851. 46660 29 sp.

DESEA colocarse una joven española para limpieza, clínica o ayudar a la cocina, es persona seria. Tel. I-7263. 46737 29 sp.

MATRIMONIO castellano sin hijos, recién llegados, solicitan cualquier trabajo decente juntos o separados. Informan en Mercaderes 31. Tel. A-6518 (?) y Marina. 46805 29 sept

SE desea colocar joven española para corta familia para los quehaceres de casa, entiende algo de cocina. Informan Oficios 50, Tel. A-6639. 46796 29 sept

SE desea colocar un muchacho español para cualquier clase de trabajo, desea casa seria y formal. Informan en el teléfono M-4465, pregunte por José Cotó. 46791 29 sept

SE desea colocar un muchacho español para cualquier clase de trabajo, desea casa seria y formal, informan en Inquisidor 6, Tel. A-5604, pregunte por Jesús. 46792 29 sept

SE ofrece americano albañil, pintor y algo de carpintero que es muy trabajador y no tiene pretensiones, lo mismo para la ciudad que el campo. Para informes Jomos. Teléfono U-3568. 46686 29 sp.

SE ofrece un hombre español de sereno, tiene referencias e informan calle Cuba 90. Tel. A-7636. 46744 2 oct.

NIÑA de once años, educada y blanca, desea acompañar y ayudar a señora. No sueldo sino buen trato y estar en familia. Santos Suárez 62. 46445 1 Oct.

JARDINERO escultor, floricultor, desea colocarse casa particular encargado finca, hace cargo toda clase trabajos, cemento blanco, adornos objetos arte como jarrones, especialidad macetas sevillanas, objetos japoneses, bancos, cascadas, grutas, etc. Informan Aguacate 154. Teléfono A-3107. 46104 30 sp.

SEÑORA fina, de carácter agradable, se ofrece como dama de compañía o para cuidar persona enferma; escribir señora Isabelita, Belascoaín 105 y medio, altos, las mejores referencias. 46175 2 oct.

SE coloca un jardinero agricultor, sabe de construcción de jardines y es conocedor de todas clases de plantas. Informan Tel. FO-1079. 44936 29 Sept.

(H) COMPRA Y VENTA DE FINCAS

(36)—Urbanas

COMPRA Y VENTA DE CASAS TERRENOS Y FINCAS RUSTICAS

DINERO EN HIPOTECA MENDOZA Y CA.

Corredores

Obispo 63. Habana.

Dirigirse al Sr. Cruz Muñoz Teléfono M-6921 Horas, de 10 a 12 a. m.

E 1767 Ind 1 ag.

CASA DOS PLANTAS $6.000

vendo en la calle Velarde, cerca de Primelles una moderna casa de dos plantas, de sala, saleta, 2 cuartos, baño y demás servicios. Es una ganga verdad. Teatro Wilson, Telefonos U-5319 y F-3813. López

CASA MODERNA $3.500

vendo en Buena Vista, una moderna casa de 6x23 de portal, sala, 3 cuartos, comedor, baño completo y demás servicios. Situada en la Avenida 4a. entre 6 y 7. Teatro Wilson, Telfs. U-5319 y F-3813. López. 46931 30 Sept.

SE vende la casa San Rafael 68, entre Campanario y Lealtad con 140 metros superficie, dos plantas y media magnífica construcción. Resulta 180 pesos. Precio 25·500. Informan Tel. M-5045. S-6104 4 Oct.

VENDO dos casas modernas, juntas o separadas: Jesús del Monte, próximo calzada, calle pavimentada, 18 metros frente, cien pesos rentan, parte contado, resto hipoteca; trato directo. Informan teléfono A-1715. 46880 30 Sept.

SANTOS Suárez. Venta muy urgente. Ingeniero Camaguey necesitado efectivo motivo contrato carretera central, casi regalados dos chalets espléndidos, modernos, monolíticos. pero necesario resolver pronto. Corredores no se ocupen. No puedo perder tiempo. Efectivo cuatro mil quinientos solamente y reconocer ocho mil. Me representa pérdida de 9.500. Llamar A-0298. 46957 29 Sept.

FINCAS URBANAS

A censo o a plazos. Se venden a precio razonable la casa vieja, propia para fabricar, tres casas, tiene 750 metros en la Calzada de Jesús del Monte número 575 esquina a Milagros, produce hoy $80 al mes. Dejo casi todo su precio en hipoteca con el 7 por ciento anual o a censo redimible o a plazos económicos. Informa exclusivamente su propietario el señor Bernat, Cuba número 31. Tel. A-8185. 46865 30 Sept.

EN 2,500 pesos vendo casa de mampostería con sala, comedor, dos habitaciones grandes, patio, traspatio, agua en abundancia en el Reparto más cerca de la Habana. Informan en Luz 97. Teléfono A-9577. Renta 30 pesos. 46702 29 sp.

SE VENDE

Vedado, Línea esquina de Fraile, valiosa propiedad de dos plantas. Doce cuartos y cuatro baños de familia. Informes Teléf. A-1043. 46874—5 Oct.

CASA Y CUARTOS A PLAZOS

En Almendares vendo moderna casita propia para matrimonio, en $3,600 con $800 y $40 mensuales y vendo en Marianao estación de Samá, dos nuevas cuartos cocina, servicios y gran patio, con 350 pesos al contado, resto en 15 mensualidades. Más informes: señor Dorado en el teléfono FO-1364. 46996 30 sp.

VENDO casa moderna de tres pisos en la calle de Virtudes, en $23,000 de los cuales se pueden dejar $14,500 en hipoteca; no trato con corredores. Informan: teléfono U-1980. De 12 a 1 p.m. 47026 4 oct.

SE VENDE

En la calle 8 y Línea, Reparto Miramar, a media cuadra de la Quinta Avenida con carros por la esquina, linda casa estilo Renacimiento, propia para corta familia, con jardín, garage y demás comodidades y con grandes facilidades para el comprador. Para más informes en la misma a todas horas o Tejadillo y San Ignacio. Teléfonos A-6721 y FO-1853. Sr. Alvarez. 46723 29 sp.

SE VENDE

En la calle 21 entre H y G, Vedado, a diez pasos del Parque de 21 y H y a diez pasos de la Avenida de los Presidentes, un lote de terreno firme de 13.66 por 36.32, puede verse a todas horas. Más informes A-6721. Tejadillo y San Ignacio. Sr. Alvarez. Grandes facilidades de pago. 43724 29 sp.

SE vende una regia mansión en la entrada del Vedado, calle 19, en 35,000 pesos una sola planta. Informes San Rafael 58, altos. Teléfono A-8739. S-6060 29 sp.

EN la calle 17, Vedado, vendo una esquina de fraile con mil trescientos metros. Informan: Julio Cil; Telf. FO 7789. S 5992 7 oct.

CAMBIO o vendo casa madera nueva por terreno, jardín, portal, dos habitaciones, cocina, servicio, patio, cercado, hortalizas; también cambio o vendo terreno 10 x 30 metros agua del Calabazar y luz, dos cuadras de Calzada, precio en venta casa y terreno, $1.500, mitad al contado y resto a plazos. Informan en la misma Plan Berenguer, Las Cañas, Calabazar Habana, frente a los Tejares. 46414 30 sp

SE VENDE O ALQUILA

En la Víbora, Mayía Rodríguez esquina a Estrada Palma, precioso chalet acabado de construir con vestíbulo, sala, saleta, baño, comedor, cocina, repostería y garage en la primera planta. Recibidor, dos terrazas, dos grandes habitaciones, baño completo intercalado, hall y cuarto de criado en la segunda planta y un cuarto en la torre. Todo de mampostería, decorado. Precio $16.000 una verdadera ganga con toda clase de facilidades de pago. Alquiler $85.00 con contrato. Informes L, número 121, teléfono F-5608. 44789 29 sp

SE venden en el Luyanó, calle de Pérez y Calzada de Concha, cuatro casas y una esquina acabadas de fabricar, todas alquiladas; en $22.000. Para más informes calle de Pérez súmero 10, chalet, teléfono X-1359. 45958 29 sp

PARA renta, linda casa, nueva, cerca Malecón, rentando 4.000 pesos. Véndese en 36.000 pesos, pudiendo dejarse mitad hipoteca, 7 por ciento. Dueño Malecón 56 entre Galiano y San Nicolás, 3 a 5 p. m. 46646 28 sept

LEA ESTE ANUNCIO, LE CONVIENE

Si desea comprar una casa en Santos Suárez o en el Reparto Ampliación Mendoza, tengo casas desde 6,000 pesos hasta 25,000. También tengo en la parte alta de estos Repartos, los mejores solares yermos, si quiere fabricar. Vendo una finca en la provincia de la Habana y otra en Matanzas. Si necesita casa o terreno para fabricar en la Habana o Vedado, véame en Santa Emilia 107, entre Paz y San Julio. Teléfono I-2072. Gervasio Alonso. 46090 7 oct.

CASAS REGALADAS

Luis Estevez de esquina 4 cuartos, lujosamente decorada, 7.500 pesos. Calle 23 con 350 metros fabricados, 2 plantas renta $380, en 30.000. Torrens. M-5576, San Rafael 82. 45756 30 Sept.

VENDO casa cerca de Monte, sala, saleta, dos cuartos y baño intercalado, comedor al fondo, dos plantas, escalera de mármol. $10,500. Informan I.2939. Sr. Chaple. S-5926 29 sp.

BARATISIMA tenemos en venta la preciosa casa Delicias 35-C casi esquina a Quiroga, moderna, una cuadra Calzada Jesús del Monte. Costó 4,000, se da en 3,600 pesos. The Trust Company of Cuba, Departamento de Bienes, Obispo 53.. 44299 12 oct.

10 CENTAVOS DE 7 A. M. A 4 P. M.; Y DE 4 A 10 P. M. 15 CENTAVOS

SOLICITUDES DE TRABAJO: DIEZ CENTAVOS DEPARTAMENTO DE ANUNCIOS CLASIFICADOS

10 CENTAVOS DE 7 A. M. A 4 P. M.; Y DE 4 A 10 P. M. 15 CENTAVOS

FOLLETIN 61

La Flor Maravillosa de Woxindon

NOVELA HISTORICA DE LA EPOCA DE ISABEL DE INGLATERRA

Por el Padre

JOSE SPILLMANN

DE LA COMPAÑIA DE JESUS

De venta en la librería "Académica". Prado 93, bajos de Payret. Teléfono A-9421.

(Continúa)

están enfermas, sobre todo la joven. Mañana les llevaremos la comida."

Raquel salió en esto de la cocina y entró un hombre. Otra persona: era Bill Bell.

Al reconocer a María lanzó una exclamación, pero ella le hizo callar.

"Ya entiendo", dijo entonces el marinero; "pero ándese usted con cuidado, pues la Torre es más peligrosa que el Támesis. ¿Sabe usted que su viaje estuvo a punto de llevarme a la horca? Por fortuna no se me pudo probar nada, y como no soy papista, me condenaron sólo a seis meses de cárcel por contrabando. No pudiendo resignarme al encierro, ofrecí mis servicios a Sir Owen y él los aceptó: así se ahorra un criado y yo tengo ocasión de ganar algo, pues los papistas no miran al dinero cuando se trata de ayudar a sus amigos y correligionarios".

"Tampoco miraré yo", dijo María poniendo en su mano una moneda de oro. "Tome usted esto para empezar, y ahora dígame qué se puede hacer por mi madre y hermana, por mi tío y los demás prisioneros".

Asombrado Bill Bell al recibir tan valioso regalo, prometió hacer cuanto pudiera, con tal que no se tratase de evasiones, pues sobre este punto había prestado juramento. Conforme al deseo de María, quedó en enterar a sus parientes de la presencia de la joven en la prisión.

"Por lo demás", acabó diciendo, "tenga usted presente que dentro de la Torre una llave de oro abre todas las puertas interiores; y aún creo que abriría las exteriores si no fuese tan grande el número de personas que habría que corromper. Una moneda como la que usted acaba de darme es una llave maestra. ¡Cielo santo! ¡Cuántas cosas he visto desde que estoy aquí! En la torre de San Martín está desde hace años un jesuíta llamado Guillermo Crichton. Pues bien, casi diariamente le llevan a la torre de Beauchamp, donde está el conde de Arundel, o a algún otro calabozo; y allí dice la misa para los papistas y les administra los sacramentos. Así lo hizo con su tío Bartolomé, a pesar de que para llegar a su celda había que pasar por esta casa. Raquel, la cocinera, se sirvió abrirnos, y ella hizo un buen negocio".

Al día siguiente, mientras la joven esperaba con impaciencia la hora de llevar la comida a su abuela y hermana, Bill Bell le causó otras sorpresas cuando, aprovechándose de una ocasión, fué a decirle que estaba hecho su encargo, y que, si tenía dinero, se podría procurar a las dos prisioneras camas y otras pequeñas comodidades. La joven asintió, entregando al viejo botero una cantidad suficiente. Entonces él preguntó:

"¿No es usted la prometida y quizás la esposa del señor Windsor?"

"Su prometida".

"Pues bien, sepa usted que el señor Windsor por su buena suerte no ha muerto, según dicen sus enemigos. Le salvó mi hijo cuando estaba a punto de ahogarse, y se halla oculto en mi casa. La policía hizo un registro pero no logró encontrarle.

"Por ahora no puede salir de Inglaterra; cuando termine el proceso actual y se vaya olvidando la conspiración, será hora de hacer la tentativa. Entre tanto, en mi casa está mejor que en la Torre, y la semana próxima podrá ver pasar a sus amigos, cuando los lleven a Wéstminster para juzgarlos. ¿Quiere usted mandarle algún recado?"

"No", contestó María, temerosa de que su futuro esposo cometiese alguna imprudencia al saber dónde ella estaba.

En esto la llamó Raquel a la cocina, donde ambas tuvieron que trabajar mucho algunas horas, preparando platos sabrosos para sus amos y una sopa de guisantes de mala calidad para los prisioneros. Lady Hopton pretendía que los presos no debían comer cosas substanciosas, sobre todo los endurecidos papistas, que estaban en la amargura de la hiel y en los lazos de la iniquidad.

Al dar las once, Raquel manifestó que era ya hora de llevar su poco substancioso almuerzo a las prisioneras. Hiciéronlo así, y después de llenar los tazones de las mujeres encerradas en el piso bajo subieron a la celda donde estaban la señora Bellamy y su nieta Ana.

¡Qué espectáculo se presentó entonces a la vista de la pobre María! En un montón de paja que exhalaba fétido olor, vió extendidas y cubiertas de andrajos dos figuras. Una parecía dormir, y se lamentaba en sueños; la otra, echándose atrás su cabellera blanca, daba sombra a sus ojos con temblorosa mano, fijándolos en la recién llegada a través de la escasa luz. ¡Era su querida y excelente abuela! De no haber sabido que estaba allí no la hubiera reconocido, hasta oir los familiares tonos de su voz, con que cariñosamente saludó a Raquel, preguntándole quién la acompañaba.

"Ruth Forster, nuestra nueva doncella", respondió Raquel. "Ya veremos cuánto tiempo podrá soportar a la fiera. Y usted, señora Bellamy, ¿cómo está? ¿Y su hija?"

"Estamos bien", contestó la anciana, "pues tal es la voluntad de Dios. Ana se halla más tranquila, durmiendo casi siempre, como una niña. El Señor por su bondad le ha arrebatado la razón, y de este modo no siente los males terrestres. Se imagina estar en Wóxindon y habla de la maravillosa planta que brotó allí la última primavera, y echó en verano yemas y frutos encarnados como cerezas. Ya le referí a usted esa historia el otro día. ¿De modo que ésta es la nueva doncella? Acérquese usted, joven, si no le da asco esta anciana, para que yo pueda ver sus facciones en el crepúsculo de este calabozo".

Al acercarse a su abuela, María no pudo reprimir un pequeño grito y cayó de rodillas. Raquel se figuró que iba a desmayarse, y acudió con el cántaro de agua, a rociarle la frente.

"Ya le dije a usted que era mejor quedarse fuera. Es menester tiempo para acostumbrarse a la hediondez de estos calabozos".

La joven se puso en pie, besando la mano de su abuela. Entonces notó que estaba sujeta a la pared por medio de una cadena.

"¿Es posible", exclamó, "que traten de este modo a una anciana de ochenta años?"

"No me retendrán mucho en estos hierros", dijo la señora. "¡Que Dios la bendiga a usted, ya que parece tener tan buen corazón! Adios".

Al salir le dijo Raquel:

"Usted es demasiado compasiva para servir en la Torre. O ¿quizás conocía antes a los Bellamy?"

"¿Qué quiere usted? Un espectáculo como éste es para conmover a cualquiera."

Por la tarde, la joven pidió a Bill Bell que le facilitase una entrevista con el Padre Crichton, pues ya sabía que era católica y deseaba cumplir con sus deberes religiosos.

"Siempre es cosa aventurada; pero, en fin, con la llave del oro se conseguirá. Esta noche, entre dos y tres de la madrugada, van a decir misa en la celda del conde de Arundel. Salga usted por la ventana de su cuarto a aquel tejado y baje por la escalera de mano que allí está siempre. Yo la esperaré a las dos en la cuadra situada debajo".

A lo que no quiso prestar el botero oidos fué a la insinuación de que llevase también a Jeremías Bellamy y a Bábington.

"Es imposible", contestó. "Ambos están sujetos con fuertes cadenas, cuyas llaves tiene en su poder el gobernador. Todo lo más que podré hacer es llevarles el sacerdote para que se confiesen antes de su ejecución, que ya no tardará".

No sólo aquella noche sino otras muchas, y a lo menos una vez por semana, asistió María Bellamy al divino sacrificio, se confesó y comulgó devotamente, lo mismo que el conde de Arundel y otros prisioneros. Así tuvo fuerzas para resistir las continuas molestias y vejaciones a que la sometía su ama.

Por otra parte, sostúvola siempre la idea del bien que, permaneciendo en la Torre, podía hacer a los suyos. Casi diariamente veía a su abuela y hermana cuya prisión, limpia ya, había sido provista de camas, una mesa y dos sillas, gracias a la intervención de Bill Bell. Así se hizo más soportable la suerte de las prisioneras.

"En realidad", solía decir la anciana señora, "son estas muchas comodidades para una cárcel."

CAPITULO XXXV

Juicio y ejecución de los conspiradores.

Al fin llegó el día en que Bábington y sus amigos fueron citados ante el tribunal nombrado por la reina. Ocurrió esto el catorce de septiembre, fiesta de la Exaltación de la santa Cruz. Los llevaron en barca por el Támesis para que entrasen en Westminster por la puerta de los traidores. El sacerdote Juan Ballard, Antonio Bábington, Salisbury, Barnewell, Donne y Titchbourne iban allí; y también Savage, juzgado el día anterior, pero cuya sentencia no se había pronunciado aún. Cargáronlos de cadenas, haciéndolos sentar en el centro del bote, rodeados por agentes armados, y los condujeron cerca de la orilla, a fin de que el populacho pudiese verlos y cubrirlos de injurias. Ellos no contestaron a la vil canalla.

Todos se declararon culpables de haber conspirado para poner en libertad a María Estuardo, y de no haber denunciado al gobierno inglés los proyectos de invasión del duque de Parma; pero negaron haber tramado cosa alguna contra la vida de Isabel. Unicamente Savage confesó en este punto; pero diciendo que un tal Gilberto Gifford, antes profesor de filosofía en Reims, era quien le había incitado a cometer ese crimen, afirmándole que el asesinato de la reina era un acto legal y meritorio. Tampoco negó Bábington haber tenido conocimiento del proyecto de Savage.

Mas las negativas fueron inútiles. Todos habían incurrido en las terribles penas impuestas contra los delincuentes de alta traición y la sentencia las confirmó. En el público produjo algún desencanto el hecho de que no se probara que María Estuardo estaba complicada en el plan de asesinar a Isabel y de que no se obtuviera de los acusados declaración ninguna contra aquélla, tanto que empezó a correr la voz de que la reina de Escocia era inocente.

Un día después fueron juzgados los cómplices, esto es, los que habían socorrido a Bábington y demás conspiradores en su huida; entre ellos estaba la anciana señora Bellamy, mas no se la pudo juzgar, porque el escribano, equivocándose, le había dado un nombre de pila distinto. También iba en la barca en esta ocasión Jeremías Bellamy, cuya arrogancia y vigor físico estaban

M.E.C.D. 2016

FINCAS URBANAS

ATENCION PROPIETARIOS

Por 1.500 pesos le fabrico su casa de mampostería con portal, sala, cuarto, comedor, cocina y baño, también le reedificamos a precios mínimos, llámenos y se convencerá. Gabriel Prats y Compañía, arquitecto constructor. Teléfono I-4493. 43904 9 oct

(37)—Rústicas

SE vende finca La Buelga, carretera de Guanajay entre Arroyo Arenas y Punta Brava, más informes su dueño, I-4849. De 12 a 2 y de 7 a 10 p. m. 47047 7 oc

CEDO contrato cinco años, de finca carretera, cerquita de la Habana con siembras, casas corral, gallinero por 400 pesos, para verla en Céspedes 27, Cotorro. 47074 2 oc

DOY en arrendamiento dos caballerías de tierra para una vaquería de veinte a veinte y cinco vacas, esta a 5 leguas de la Habana, con carreteras y tranvías, el arrendamiento es por uno o dos años y el precio del arrendamiento es de 1.400 pesos anuales, demás pormenores, San Benigno número 66. 46949 1 Oct.

TOMO en arrendamiento finquita de recreo modesta por las inmediaciones de Marianao. De 8 a 1 a. m. y 5 a 9 p. m. en Zulueta y Monte, restaurant Las Cinco Villas. José Mayo. 46708 29 sp.

QUINTA de recreo frente a carretera entre La Lisa y Arroyo Arenas, mampostería, moderna, garage, luz, teléfono, arboleda, siembras, acueducto, 10.600 metros. $25.000, pudiendo dejar lo que quiera al siete por ciento. Teléfono F-1250. 46534 29 Sep.

FINCAS, venta, renta. Vendo o arriendo residencia campestre, con instalaciones sanitarias y eléctricas, tiene jardín, huerta, arboleda y excelente comunicación. Vendo lotes de terrenos desde 10.000 metros hasta un millón de metros. Vendo acción fincas con cultivos, animales y [illegible] tiene río y arboleda. Díaz Mincheto, Guanabacoa, Villa María. En Campo Marte hay guaguas. 46259 1 Oc.

(I) COMPRA Y VENTA DE SOLARES YERMOS

SOLAR calle 17, Vedado, 200 pesos contado, 30 mensuales; acera sombra, terreno llano y firme. Propietario: Reina 43, Sastrería. De 2 a 5 A-9931. 46927 30 Sept.

URGE venta del solar Castillo número 6, por Santa Rosa. Informan Tel. F-4393. S-6110 7 Oct.

SOLAR, Vedado, por 50 pesos contado y 25 mensuales, calle 19, muy poco fondo, buen frente. Propietario: Empedrado 20, Tel. A-7109. 46925 30 Sept.

SOLAR calle 23, Vedado; por mil pesos contado, resto grandes facilidades, poco fondo, frente que quiera. Propietario: Empedrado 20. Tel. A-7109. 46926 30 Sept.

ESTO ES UN GRAN NEGOCIO

900 varas de terreno a mitad de su precio 3 pesos y medio, no hay rebaja pero tiene que ser al contado, tres cuadras del Paradero de la Víbora, frente al gran Parque Córdova. Informan San José 8, vidriera de tabacos. 46856 5 oct.

SE vende un terreno en la calle de Luz, Víbora, a $8.50. Informan Buenaventura número 9, Víbora. 46725 29 sp.

VEDADO vendo muy barata una parcelita de esquina con 420 mets. y una casita acabada de fabricar una cuadra de 23. Dueña Tel. F-1240. 46848 29 sept

SE traspasa el contrato de un solar de 10x41 varas con doble vía de comunicación en el mejor punto del Reparto Lawton, Dolores entre 18 y 19, acera de la sombra, punto alto, muy vistoso y completamente llano, ideal para persona de gusto por lo entregado. Informa su dueño calle 19 y Dolores, Rafael López. 46772 2 oct

EN LA LOMA DEL MAZO SOLAR A $6.50 VARA

Frente al parque, calle Patrocinio entre Saco y Caballero, aproveche esta ganga; mide cada solar 11.79 x 50.70: 597.77 varas.

JORGE GOVANTES

San Juan de Dios núm. 3. Teléfonos A-5181 y M-9595. S 6046 4 oct

VIVANCO-Mendoza. La mejor esquina de fraile para fabricar bodega y dos chalets, 1.112 varas en Estrada Palma y Figueroa, frente al Parque ya subastado, a $10 la vara. Otro, misma medida, en Cortina entre L. Estévez y Lacret, a $4 la vara. Teléfonos A-0290 y U-4817. 45475 29 Sep.

BUENAVISTA. Vendo solar 695 varas, lugar alto Séptima Avenida, entre calles 5 y 6, a $3.50 vara. Otro de 782 varas en Quinta Avenida entre 1 y 2 en lo más alto, cerca del Colegio de Belén, a $4 la vara. A-0290 y U-4817. 46474 29 Sep.

REPARTO MIRAMAR

Dos solares, se venden juntos o separados. Se admite en hipoteca cuanto se desee. Avenida Primera esquina a 14. A una cuadra del tranvía y dos cuadras del reloj. Once pesos vara. Informes: teléfono F-2080.

ALTURAS DEL VEDADO

Un solar en la calle 30 entre 27 y 29 se vende. 11.79 x 41.26. Se admite en hipoteca lo que se desee. Diez pesos vara. Más informes teléfono F-2080.

VIBORA, REPARTO LAWTON

Véndese un solar de esquina, Avenida de Acosta y Avenida de Porvenir, 423 varas cuadradas, seis pesos y medio vara. Se admite parte primera hipoteca. Teléfono F-2080. 45310 17 oct.

REPARTO Alturas Almendares, se vende un solar en la Avenida de la Paz, acera de la sombra. Informes, F-2177. S 5721 10 oct

VEDADO, 21 ENTRE C y D

se vende solar sombra y llano 22.60 x 50. Pedroso, cerca Infanta, solares 10 x 30 varas. Facilidades pago. Tavel. F-4252. 44316 12 oct.

TERRENO en la Calzada de Ayesterán, vendo lote de esquina y del centro con el diez por ciento de contado y resto en diez años con el 6 por 100 de interés. J. Gil. Teléfono letra FO-7789. S-5551 4 Oct.

REPARTO "LA ASUNCION"

Con: Calles, aceras, agua, luz, alcantarillado y parque. Parcelas a plazos desde $10.00 la vara. Miden: 10x22, 10x25, 10x30 los centros. 17x29, 19x29 o más las esquinas. Pida informes a Gonzalo Forcade. Teléfono X-1978 en la Oficina del Reparto, en el Castillo por Luyanó. E-1841 Ind. 10 agt.

SOLARES

Vendemos a plazos solares bien situados. Grandes facilidades de pago. MENDOZA Y CA. Obispo 63. Telf. M-6921 E 1763 Ind 1 ag.

CALLE 23, PARCELA 14 POR 36

situada entre las calles I y J, puede venderse menos o más metros de frente a $50.00 metro.

JORGE GOVANTES

San Juan de Dios número 3. Teléfonos A-5181 y M-9595. S 5971 1 oct

(J) COMPRA Y VENTA DE ESTABLECIMIENTOS

SE vende o arrienda panadería con todos utensilios y carros y camiones. Informan Ca. Préstamos, Cuenllas. Trocadero y Aguila M-2186. S-6106 2 Oct.

ESTABLECIMIENTOS

SE vende una tintorería muy acreditada, y con muy buena clientela: se da barata, está en buen punto: se vende por ausentarse su dueña. Informan en Virtudes 94. S-6107 30 Sept.

BUEN negocio. Se vende una tintorería, por tener su dueño que embarcarse buen barrio, Concordia e Infanta. Tel U-5622. 46963 1 Oct.

VENDO fonda en lo mejor de la Habana. Buena marchantería. Informes en la misma y San Ignacio 91, entre Paula y Merced. 46985 30 sp.

GANGA: vendo una barra café muy barata; tiene contrato; no paga alquiler; está en el mejor punto de la Habana. Informan: Sitios y Escobar. Bodega Pérez. 47008 30 sp.

OJO: se alquila una gran vidriera de tabacos. Solicito socio para una bodega con dos mil pesos. Concordia y Belascoaín. Café Martínez 47017 29 sep.

GANGA PARA BODEGUEROS

Por tener que retirarme del negocio, vendo en lo mejor de la Habana y en gran Calzada, bodega de $7,500 en $5,000. Admito casa a cambio o doy facilidades. Vendo otra en Almendares de $2,500 en $1,250. Más informes, señor Dorado. Teléfono FO-1364. No corredores. 46995 30 sp.

SE vende una fonda o se admite un socio con muy poco dinero, que entienda de cocina, es buen negocio. Informan J. Delgado y Libertad. S-6072 29 sp.

POR estar enfermo su dueño, se venden dos cafés, punto céntrico, buena marchantería en San Isidro 69. Sr. L. Glass. 46729 29 sp.

OCASION vidriera tabacos, quincalla y billetes, se vende por embarcarse, largo contrato, buena venta, bazar Muralla 103, segundo piso, de 7 a 8 y de 12 a 2. Sr. Elizondo. 46756 4 oct.

FARMACIA se vende antigua acreditada buen barrio de esta Capital, venta actual 1,400, utilidad más de 400, por tener que atender otros asuntos, no trato con corredores. Precio 5.500. Informes Gervasio 163. 46807 1 oct

VISTA hace fe; se vende tintorería 11 años establecida, no paga alquiler, sitio inmejorable, nunca falta el agua, 400.00 pesos entrada de ropa. Informes Rayo y Reina café "Los Alpes". Federico Peraza. A-9374. 46836 1 oc

SE traspasa el contrato y se venden los enseres del establecimiento Galathea. Informan en Obispo 38. 46685 1 oct.

DOS CAMBIOS LECHERIA Y CAFE

Cambio gran lechería céntrica, vende 65 pesos diarios por bodega en la Habana, cambio café y fonda lujosamente montado cerca Galiano por bodega en cualquier barrio. Informes San Miguel 125. U-1802. Manuel Llenín. 46671 6 oct.

COMPRO toda clase de cafés y bodegas, operaciones rápidas y serias. Para informes S. Fernández, San Rafael núm. 80 altos. 46316 29 sept

VENDO toda clase de cafés y bodegas, operaciones rápidas y reservadas. Informes S. Fernández, San Rafael núm. 80 altos. 46317 29 sept

GRAN vidriera de tabacos, quincalla y billetes. Se vende, en lo mejor de la Habana. Buen contrato, razón, Dragones 42, lechería, de 7 a 8 y de 12 a 2. B. Fojón. 45717 29 Sept.

SE vende un puesto de frutas y aves por no entender el giro, situado Marqués González número 8 esquina San José. Informan mismo. 46130 29 sp.

TINTOREROS

Regalo tintorería y taller de lavado con muy buena clientela, por no dedicarme a este giro, cosa que explicaré. Tiene máquina inmejorable de planchar a vapor, un gran camión para reparto, vitrinas, fogón y todos los útiles del giro; por menos de lo que estos enseres valen lo doy. Informan señor Díaz. Teléfono M-7298. S-6002 29 Sept.

(K) COMPRA Y VENTA DE ANIMALES

VENDO gallinas Leghorn y Plymouth Rock y lotes de ambas con gallos. Llamen al Tel. A-7943. 46743 29 sp.

VENDO una yegua recién parida, garantizo dos litros de leche diarios, es nueva y está sana. Informan 35 y 8, Vedado. Bodega 46766 29 sp.

"TINATA" mata las garrapatas, eficaz y garantizado, pídalo en boticas; este producto librará a su perro de las molestias de estos parásitos y lo hará feliz. S-6012 30 Oct.

O. K. Peat Litter. Musgo vegetal para gallineros. Lo más limpio y práctico que se puede usar. Absorbe los malos olores. Arellano y Cía. Amargura y Habana. Teléfono A-3329. E 2062 30 sp.

(L) AUTOMOVILES

(39)—Venta

BUENA oportunidad. se vende Chevrolet último modelo, tipo Sedán, en $600. No pierda el tiempo si no dispone del dinero. Se garantiza de su perfecto estado. Informes: I-7712. 47038 3 oc

CADILLAC "61"

Limousine pintado de Duco Azul Oscuro muy bonito. Vestidura nueva, amortiguadores Westinghouse, seis gomas, funcionamiento perfecto. $1.500.

AGENCIA CADILLAC

Avenida Washington (Marina) 12. Habana

NASH SEDAN

7 pasajeros, tipo moderno, ruedas de alambre, cinco meses de uso, como nuevo. Facilidades de pago.

AGENCIA CADILLAC

Avenida Washington (Marina) 12. Habana

E-2173 3d-28

OAKLAND $250.00 por cuatro días; 6 cilindros; ruedas de disco; 5 gomas nuevas. Tulipán 15 y Falgueras. Preguntar pos Jesús. 46990 1 oc

VENDO casi regalado camioncito Ford, en ciento veinte pesos, carrocería cerrada, sin estrenar, motor de arranque, a toda prueba. Pérez número 15 esquina a Ensenada a dos cuadras de Toyo. 46726 30 sp.

OFREZCO UN CHASSIS SIN FIN FORD

de una semana de uso en muy buen estado con arranque eléctrico Además varios sinfines Ford, de todos los precios y con buenas facilidades en el pago. Para informes, Carlos Tellechea, Edificio Carreño. U-1046. U-1047. E 2165 29 sp.

SE desea comprar una cuña de uso que esté en buenas condiciones y sea del año 26 o 27. Se prefiere Chevrolet. Informarán Máximo Gómez (Monte) 333, Cuatro Caminos. Antonio Hernández, Casa de Comercio. 46794 29 sept

TENEMOS varios camiones tipo Sin Fin, Ford, reconstruídos con garantía mecánica a precios muy reducidos. Ahora es la mejor oportunidad. Pueden verse en Oquendo 2, Casa Merson. E 2156 30 sp.

MERCER

7 pasajeros, barato para vender pronto.

AGENCIA CADILLAC

Ave. Washington (Marina) 12 Haban

PACKARD "6" SEDAN

7 pasajeros, en perfectas condiciones.

AGENCIA CADILLAC

Ave. Washington (Marina) 12 Haban

E 2169 29 sp.

AUTOMOVILES

GRAN oportunidad para el que necesite hacerse de un camión Dodge cerrado, se da baratísimo, puede verse a todas horas, Calzada y Paseo, Vedado. 45787 30 spt

VENDO UN SEDAN

de dos puertas y otro de cuatro puertas, los doy muy baratos, y con facilidades de pago. Para informes J. M. Cruz. Edificio Carreño, Marina número 2. E 2164 29 sp.

VERDADERA ganga: Vendo un touring Ford, casi nuevo, con ruedas de alambre. La parte mecánica garantizada. Doy facilidades de pago. Rodríguez. Neptuno 58. E 2161 30 sp

LINCOLN SEDAN

Carrocería Fleetwood, nuevo, ganga 4.500 pesos, costó 9.300. Puede verse calle Dr. Julio de Cárdenas número 3. Telf. A-5181 S-6045 6 Oct.

TINTOREROS. Vendo carrito de reparto marca Ford en magníficas condiciones. Parte de contado y resto a mensualidades pequeñas. Domínguez, Oquendo 2. E 2158 30 sp

VENDO dos camioncitos, uno Ford y otro Mercedes, con arranque eléctrico, buenas gomas y motor a toda prueba. Informan en Aramburu 28, entre San Miguel y Neptuno. 46846 4 oct

ATENCION. Tengo cuatro automóviles tipo Touring marca Ford, con garantía mecánica. Doy precio por el lote o por separado. Facilidades de pago. Véame en seguida. Gilberto, Neptruno 58. E 2160 30 sp.

PACKARD EN $450.00

Se vende a plazos o al contado, pintura gomas y motor en magníficas condiciones, 12 cilindros. Puede verse garage en F entre Calzada y Quinta, Vedado. Informes teléfonos A-5181 y M-9595. S 6048 4 oct

UN Kissel con gomas nuevas, parte mecánica magnífica. Buena pintura. Lo doy casi regalado. Pregunten por Domínguez, 2, Oquendo 2. E 2159 30 sp

PACKARD NUEVO, $2.600

De 7 pasajeros, cerrado. Lo vende una familia que se embarca. Morro 30, garage. 45692 30 Sept.

APROVECHE: Una cuña tipo Sport especial, marca Ford, en muy buenas condiciones. La doy en doscientos pesos. También hago negocio a plazos. Puede verse en Oquendo 2. Pregunten por Domínguez. E 2157 30 sp

(LL) DINERO EN HIPOTECAS

(41)—Se ofrece

EN primeras hipotecas por dos años al 9 por ciento se dan tres partidas de 2, de 3 y de 4 mil pesos, se quiere doble garantía. Manuel González, Jesús María, 125. Teléfono M-3095. 46912 5 Sept.

TENGO 8,000 o 13,500 pesos para hipoteca al 7 por ciento sobre Habana y Vedado, si hay buena garantía. Gavilán. Teléfono A-3741. S-6069 29 sp.

DINERO AL 7 POR 100

Siempre tenemos muchas partidas para hipoteca, que las damos con prontitud y reserva. Quintana y Ca. Belascoaín 54, altos. Teléfono U-5735. 46062 1 Oct.

HIPOTECA. Doy $10.000 en 1a. hipoteca sobre finca urbana en la Habana o Vedado, si no hay garantía que no se presente. No soy corredor, Sr. Montes. Teniente Rey 41. 45713 30 Sept.

DINERO EN HIPOTECA AL 6 1|2

Sobre casas y solares en la Habana y Repartos

JORGE GOVANTES

San Juan de Dios núm. 3. Teléfonos A-5181 y M-9595 S 5714 10 oc

CLAUDIO R. ARELLANO

Dinero en Hipoteca

Tel. A-8297. Cuba, 50

E 1768 Ind 1 ag.

DINERO para hipotecas al tipo más bajo de plaza, en todas cantidades, con la mayor reserva y prontitud. Miguel F. Márquez, Cuba 50. E 1755 Ind 1 ag.

HIPOTECAS

En grandes y pequeñas cantidades en primera y segunda hipotecas al mejor tipo de plaza, sobre casas construídas y en construcción en la Habana, Marianao y sus repartos también sobre fincas rústicas y solares yermos, brevedad y reserva, Martínez y Prieto. O'Reilly número 23, de 10 a 12 y de 3 a 5. Teléfono A-6951. E 1894 Ind 15 ag.

DINERO PARA HIPOTECAS

desde $5.000 en adelante, sobre casas, solares y fincas rústicas. Lluria y Estrada, O'Reilly 23, A-7656, A-4355. 42656 3 Oct.

(42)—Se toma

TOMO EN PRIMERA

hipoteca con buena garantía 12 mil al 7 y medio, 10 mil al 7 1|2, siete mil al 8, cuatro mil al 10. Sr. Marín, Aguiar 72, Tel. A-9062. 46795 29 spt

(N) COMPRA-VENTA DE OBJETOS VARIOS

MAQUINA de sumar en muy buen estado con su caballete portátil. Se vende muy barata. Amargura 51. Una máquina Singer Dobladillo de ojo y una de festón en estado excelente. 47000 29 sp

CAJA contadora como nueva, se vende una de cinta y suma total. Costó 275 pesos, se cede por 75 pesos. Véala hoy mismo. Antón Recio 14, sastrería. 46670 29 sp.

ARCHIVOS de acero, tamaño cartas con llave, nuevos a $40.00. "La Confianza", Suárez núm. 7. 46810 2 oct

OPORTUNIDAD COMO NUNCA

Se venden a precio ínfimo dos mesas grandes, de carte, de caoba; varias mesas propias para mostradores; un escaparate de caoba para escritorio, varios baúles con sus gavetas para viajantes, una máquina dobladillo algo de ojo y una cadeneta. Si necesita algo de esto véanos que hará negocio. Informan Muralla 75, Tel. A-8278. S-6086 3 oct

SE venden dos ventiladores de pared, 220 de 16 pulgadas, a $6, cada uno, un ventilador de techo, 4 paletas, 220, $20. Una pantalla fibra de oro, $40. Tenemos otros efectos para cinematógrafo, muy baratos. Cine Niza, Prado 97. 46961 29 sp.

COMPRA-VENTA DE OBJETOS

SE venden dos lotes, uno de tanques de cemento, otro de macetas finas de azulejos y dos jarrones de azulejos muy elegantes, todo nuevo, se da casi regalado por tener que embarcar. Calzada de Columbia Miramar. Por suelto también vendo. 45553 29 sp

CAJA DE CAUDALES

A precio de situación; surtido colosal. Apodaca 58, entre Suárez y Revillagigedo.

PARA CAFE Y FONDA

Cantinas completas; vidrieras de todos tamaños; sillas legítimas de Viena, nuevas y de uso, bien arregladas. mesas de vitrolite, mármol y madera; mamparas y divisiones y toda clase de enseres. Apodaca 58, entre Suárez y Revillagigedo.

MUEBLES DE OFICINA

Burós, mesas planas y de máquina de escribir; libreros, archivos metálicos, cajas de seguridad Gavinet y otras marcas y otros muchos objetos. Apodaca 58, entre Suárez y Revillagigedo.

MUEBLES EN GENERAL

Juegos de cuarto, sala y comedor; máquinas de coser; Victrolas y discos; baúles escaparates y de bodega y toda clase de piezas sueltas. Apodaca 58, entre Suárez y Revillagigedo. 46832 6 Oct.

CUEROS Y METALES

Compro metales viejos, cueros, cebo de res, miel de abeja, cera, concha de carey, sacos, tercerolas. A. Jimeno. Correo Apartado 1455, Habana. 45727 5 Oct.

MAQUINA DE AMOLAR Y ASENTAR AUTOMATICAMENTE

Hojas "Gillette" y cualquier otra marca, también navaja barberos (hay algunas trabajando en la Habana). Se vende en 150 pesos. Diríjase a D. Weill, Apartado 102. Camagüey. Cuba. 46159 3 oct.

MAQUINA UNDERWOOD NUEVA 50 PESOS

Además dos medio uso Remington y Underwood, modernas, 15 y 30 pesos. Son de nuestra oficina, cerrada recientemente. Avenida de la República 171, altos, entre Campanario y Perseverancia. 45555 29 sp.

(Ñ) ENSEÑANZAS

ESTUDIO MARIANO MIGUEL

ESCUELA LIBRE DE PINTURA

PREMIADO en la Exposición Nacional de Bellas Artes de Madrid, de 1904. Expositor de "Societé de Artistas Frances" de París, 1893. Diploma de Honor del Salón de Otoño de la Asociación de Pintores y Escultores de Madrid 1924. Jurado del Concurso Aguasfuertes del Círculo de Bellas Artes. Madrid, 1922.

Clases de Pintura Estética y procedimiento del color, Aguafuerte, Repujado en cuero y metal Batik Clases especiales para Arquitectos, Militares y profesores de Magisterio.

ESTUDIO

Edificio del DIARIO DE LA MARINA

Telf. F-3363.

E 53 Ind. 1 En.

PROFESORA CANADIENSE

con larga experiencia, da clases de inglés, a domicilio. Prepara alumnos para el Instituto. Tiene buenas referencias. Informa Mary Crisp, Telf. U-1508. 47046 13 oc

UNA inglesa con larga experiencia da clases particulares en inglés. Ex-profesora del colegio alemán. Tiene buenas referencias. Informan Teléfono F-4240. 46873 4 Oct.

CLASES particulares de química y sus prácticas, para los exámenes de Diciembre, doctor Luis E. Arissó, San Lázaro 333. Telf. U-2408. 46911 5 oct.

CLASES de literatura y cívica, ingreso al Instituto e Ingreso a la Escuela de Comadronas. Se va a domicilio. Gervasio 113, altos. Teléfono M-3470. 46746 2 Oct.

PROFESORA DE INSTRUCCION elemental y superior, con muy buenas referencias, se ofrece para dar clases a domicilio. Avisos al U-1473. 46716 1 oct.

PROFESOR de matemáticas, practicación para Instituto, prepara ingreso Universidad, Escuelas Mercantil, Artes Oficios, Militar, Marina. También va a domicilio. A-1335. 46749 29 sp.

PROFESORA francesa da clases de su idioma a domicilio y en su casa. Prepara las asignaturas del bachillerato. Belascoaín 32. U-4657. 46757 29 sp.

GRIEGO antiguo y moderno, por griego distinguido y culto. Clases individuales o por grupos. Informan A-5766. 46771 29 sept

COLEGIO "Ana María Pajares", Campanario 33, altos. M-4476. Primera enseñanza. Preparación para todos los ingresos. Bachillerato. Apertura, Septiembre 5. 46373 28 sp

PROFESORA de primera y segunda enseñanzas se ofrece para dra clases a domicilio .Pecios moderados. Telf. U-3182. 45914 6 oct.

ACADEMIA DE FRANCES, PIANO Y LABORES DE MANO

Se dan clases a domicilio y en la academia, con profesor y profesora titulados de París, inmejorables referencias, se hacen traducciones, Calle 4 número 253 entre 25 y 27. Teléfono F-2658. E 1773 Ind 1 ag.

PROFESORA de Solfeo, Piano y Taquigrafía, se ofrece para dar clases en su casa Perseverancia 16, Tel. M-7039. 45507 4 oct.

PROFESORA de instrucción con muy buenos resultados y un sistema práctico se ofrece para clases de 1a. y 2a. enseñanza a domicilio. Informes Tel M-6557. S-5842 30 Sept.

LICEUM "EL SALVADOR"

Academia de Primera y Segunda Enseñanza

Abrirá el nuevo curso el día primero de Octubre. El éxito extraordinario de nuestros alumnos es la mejor prueba de nuestra seriedad y eficiencia.

Clases Diurnas y Nocturnas.

Ambos sexos.

REINA 88. TEL. A-4220.

E-2087 Ind. 11 Sep.

PROFESOR graduado en París y Madrid. Clases a domicilio. Primera y Segunda Enseñanza. Gramática, Geografía, Historia, Literatura, Aritmética y Francés. Sr. Cid, Teniente Rey 38. Tel. M-7519. 43138 5 oct.

ENSEÑANZAS

SANCHEZ Y FIANT

Colegio de Señoritas

Simón Bolívar (antes Reina) 118-120

Teléfono A-4794

Directoras Eloisa Sánchez de Taboadela, Carmela Fe Fiant Vda. de Hanewinkel. Enseñanza Primaria Bachillerato y Artes de Adorno. Internas, tercio-pupilas y externas. Prospectos e informes a solicitud. 32559 7 oct.

COLEGIO "SAN ALBERTO MAGNO"

Director: Lorenzo Blanco

Enseñanza elemental, superior, ingreso en el Instituto y Normales, clases de comercio e inglés. Calle 17 número 233, Vedado. Teléfono F-5594. Clases a domicilio desde las 4. E 2166 Ind. 21 sp.

CONSERVATORIO "PASTOR"

Damas número 34 altos. Teléfono M-2759. Curso académico de 1927-1928. Teoría de la música, solfeo, piano, violín, canto, mandolina, etc. etc. Cursos de perfeccionamiento para aspirantes a Cátedras de Música en las Escuelas Normales. Inscripciones los días hábiles de 12 a 2. 46099 15 sp.

INGLES. Cada día es más necesario el conocimiento de este idioma. Lo enseño por método especial en Amistad 144, altos. 46076 1 oct.

UNA señorita americana que fué durante algunos años profesora en las escuelas públicas de los Estados Unidos, tiene varias horas disponibles. Miss. H. Calle 8 número 187. 46388 29 sp

PROFESORA francesa, titulada, da clases de su idioma a domicilio. Prepara las asignaturas del bachillerato. Referencias. Llamar FO-9073 hasta las 10 a. m.; y después de las 8 p. m. 46117 30 sp.

ORQUESTAS DE AQUINTO

Música americana y cubana, para bailes y todas ocasiones; lecciones de banjo, mandolina y guitarra; Studio: Prado 102, esquina a Virtudes. Teléfono M 9258. 44835 29 sep.

CLASES INDIVIDUALES, DIA Y NOCHE

Teneduría, aritmética, caligrafía, redacción, todo $5.00 mensual. Inglés, taquigrafía Pitman, mecanografía, ortografía, $5.00. Diploma y empleo final gratis. Teléf. M-6794. Nueva del Pilar 31. 43905 9 oct

PROFESORES titulares, dan clases a domicilio y en su Academia de Piano, Solfeo, Mandolina, Violín, Dibujo, Pintura, Taquigrafía, Mecanografía y Labores, se garantiza la enseñanza y progreso de los alumnos. Teléfonos A-0572 y U-6192. S-5682 9 oct.

POR CORRESPONDENCIA

Clases particulares y por correspondencia, de Teneduría de libros, Cálculos mercantiles, Taquigrafía Pitman y Ortografía, por un experto profesor, otorgando diploma "Cuba Commercial Shool", Aguila 105 altos. 42437 1 oct.

PROFESORA del Corte Martí, da clases a domicilio. Rapidez en la enseñanza. Tel. I-4132. 43116 5 oct.

GRAN ACADEMIA COMERCIAL DE IDIOMAS, TAQUIGRAFIA Y MECANOGRAFIA, UNICA PREMIADA EN EL CONCURSO PROFESIONAL CELEBRADO EL 28 DE MAYO DE 1922. COLEGIO ELEMENTAL Y SUPERIOR. DIRECTOR: LUIS B. CORRALES. LOMA DE LA IGLESIA DE J. DEL MONTE. TELEFONO I-2490, CLASES DE DIA Y DE NOCHE. INTERNOS. EN TODAS LAS LIBRERIAS Y EN ESTA ACADEMIA SE VENDE LA UNICA ARITMETICA MERCANTIL, PRACTICA, CON PROBLEMAS DE TENEDURIA DE LIBROS. MAS UTIL Y MAS BARATA QUE SE CONOCE.

E 1768 Ind 1 ag.

ACADEMIA DE CORTE PARISIEN "SISTEMA SERRA"

SE DAN TITULOS DE PROFESORA EN TRES MESES. SE DAN CLASES DE SOMBREROS. SE VENDEN MOLDES. SE ADMITEN PUPILAS Y MEDIO PUPILAS. DIRECTORA: FRANCISCA SERRA. GUINES. HABANA 132, TELEFONO 5.

E 1591 Ind 7 Jl.

PROFESORA de instrucción primaria da clases a domicilio y prepara para exámenes de ingreso Teléfono F-2660. 45959 29 sp.

INGLES

Enseñado por profesora americana. Sorprendentes resultados en pocas semanas. Garantiza el discípulo leerá, escribirá y hablará el inglés en breve tiempo. Lecciones a domicilio también. Miss Kapan, San Lázaro 318. A-8595. 43626 8 oct.

BAILES, WILLIAMS, M-3643

Aprenda cinco bailes de salón distintos, los que quiera, 10 pesos. Si no aprende primer día devuélvese dinero. No academia. Casa particular. Apartado 1033. Teléfono M-3643. Williams. 43068 5 oct.

RAMONA GIRAL DE MENDEZ

Profesora de Corte y Costura, Corsés, Flores de Modista y Sombreros por el sistema "Martí". Fundadora de este sistema en la Habana. Clases particulares a domicilio. Horas para hablarle, de 10 a 12 y de 7 a 9. Calle General Aguirre, Edificio Balaguer, Teléfono M-3386, Departamento número 208. 42207 30 sp.

ACADEMIA DE MUSICA DIRECTORA MARIA ANTONIA BEY

Se dan clases de piano y solfeo, mandolina y solfeo, a domicilio y en su academia. Enamorados número 72 letra A, entre Serrano y Durege. Tel. I-3523. S-5657 8 oct.

COLEGIO "SAN ELOY"

Primera Enseñanza, Preparatoria, Bachillerato, Idiomas, Carreras Especiales y Comercio. Se admiten internos, medio internos y externos, Primelles 20, Cerro, Habana. Teléfono I-6002. Pida prospectos. E 1831 Ind 1 ag

INGLES, TAQUIGRAFIA

Teneduría, Mecanografía, matemáticas, dibujo lineal y mecánico. Enseñanza a domicilio por el profesor Heltzman, Reina 30, altos. Honorarios 10 pesos mensuales. Se dan más informes por escrito o personal. 45278 17 oc

ENSEÑANZAS

Academia de inglés "ROBERTS"

MALECON 31

Clases nocturnas seis pesos mensuales. Clases particulares por el día en la Academia y a domicilio. ¿Desea usted aprender pronto y bien el idioma inglés? Compre usted el METODO NOVISIMO ROBERTS, reconocido universalmente como el mejor de los métodos hasta la fecha publicados. Tercera edición pasta. $1.50. E 1864 Ind 4 ag.

PROFESOR le primera y segunda enseñanza y teneduría de libros. Joven, con práctica, ofrece sus servicios noche y día a domicilio. Tel. U-5091, de 8 a 12 m. 46684 1 oct.

PROFESORA inglesa, de Londres, tiene horas libres. Phone F-1702. 42776 3 oc

(O) HOSPEDAJES

(45)—Hoteles

"HOTEL LAS TULLERIAS"

Monserrate 91. Tel. A-3648

Esta casa acaba de ser reformada y todas sus habitaciones con balcón a la calle, se alquilan a precios módicos, cuenta con lavabos de agua corriente y baños con agua caliente y fría a todas horas, estricta moralidad. E-1860 Ind. 10 agt.

HOTEL TURIS

Habitaciones amuebladas, altas y bajas, muy frescas y aseadas, servicio de criados y comida superior, a precios reajustados. Baños con agua fría y caliente. Hay pianola y radio para los huéspedes. Manrique 123 entre Reina y Salud. 46600 25 sept

HOTEL "MAISON ROYALE"

Calle 17, esquina a J., Vedado. Situado en el mejor punto del Vedado. Tranvíasa la puerta. Habitaciones frescas y ventiladas con baños, agua caliente a todas horas. Excelente comida. Se alquilan cuartos. Se admiten abonados al restaurant. 42845 3 oct

AVISO

El Hotel Roma, de J. Socarrás, se trasladó a Amargura y Compostela, casa de seis pisos con todo confort, habitaciones con baño, agua caliente a todas horas precios moderados. Teléfonos M-6944 y M-6945. Cable y Telégrafo: Romotel. Se admiten abonados al comedor. Ultimo piso. Hay ascensor. E 1753 Ind 1 ag.

HOTEL TORREGROSA

Compostela número 65, Obrapía. Teléfono A-2426. Cable Ancalafá. Situado corazón distrito comercial bancario, oficinas: dos cuadras Parque Central. Lujosas habitaciones, baños privados, agua caliente, fría, elevador, plan europeo, americano, desde $2.50. E 1756 Ind 1 ag.

(46)—Casa de Huéspedes

CASA de comida, Florida número 9, comida a la criolla, se sirven a domicilio. Tel. A-5960. 46954 30 Sept.

BERNAZA 36 (PLACIDO)

Frente al Parque del Cristo, a una cuadra del Instituto. Gran casa de huéspedes. Hermosísimas y frescas habitaciones con balcón a la calle y lavabo de agua corriente. Precios módicos. Estricta moralidad. Buena comida. Baños con agua caliente. Se habla inglés, francés e italiano. 46664 6 oct.

LA COMERCIAL

Casa de huéspedes, Muralla número 12, esquina a San Ignacio, se alquilan apartamentos propios para familias de moralidad, vista a la calle y lavabos de agua corriente y habitaciones, propias para matrimonios o personas solas, buena asistencia comida, española y criolla. Precios económicos. Teléfono A-0207. 45966 29 sp

CASA de huespedes, Galiano 117, altos, esquina a Barcelona, alquilo habitación amueblada y con comida, propia para matrimonio o para dos compañeros. Tel. A-9069. 45563 29 sp.

THE SAVOY

NO SE NECESITA IR AL NORTE para pasar un verano agradable. La loma del Vedado reune todos los atractivos de los pueblos veraniegos americanos: cines, clubs, paseos, y a poca distancia baños de mar. Yacht Club Tennis Club. Golf. Hipódromo. etc. En esta casa "The Savoy" los precios son muy módicos, INCLUYENDO TRES EXCELENTES COMIDAS DIARIAS, en mesa independiente para cada familia. Todas las habitaciones con ventilación directa, baños a disposición de todos los huéspedes; cuartos con baño particular. A media cuadra de los tranvías de la calle 17, dos y media cuadras de los tranvías de la calle 9 (Avenida de Wilson); doce minutos del Parque Central, tiendas, teatros, bancos etc. F esquina a 15, Vedado. Tel. F-5270. LA CASA DE LAS ESTATUAS E 1890 Ind 13 ag.

(P) PARA LAS DAMAS

MARIANO Gil, muy conocido experto peluquero, en corte de melenas, tinturas, ondulaciones, servirá a su numerosa clientela exclusivamente a domicilio. Teléfono A-2582. 46945 12 Oct.

ATENCION: Barbero con veinte años de profesión, ha trabajado en las mejores peluquerías de Barcelona y Madrid, ofrece su servicio a domicilio con precios muy económicos. Señoras a 40 y niños y caballeros a 30. Telef. U-2363. S.6121 1 oc.

PLISSE ACORDEON

Los más nuevos modelos acabamos de recibir

HACE VEINTICINCO AÑOS QUE PLISAMOS DIARIAMENTE

Precios Especiales

Trabajo Garantizado

BAZAR INGLES

GALIANO Y SAN MIGUEL

E-2175 3d-28

MANICURE-PEINADORA

¿Queréis tener las manos bonitas y elegantes? Llamen a Tomasa Martínez, que es la manicure y peinadora predilecta de la alta sociedad. A-0810. 43075 5 oct.

MECANICO, LIMPIA Y ARREGLA

máquinas coser, cocinas gas y calentadores. Precios un peso cada cosa. Corrales 20, teléfonos A-4519 y A-7416. u. G. Santos. 45943 1 oct

TRAJES POR FIGURIN

se hacen trajes por figurín, de hilo a $2 y de seda a $3. Llamen al I-3206. 44978 30 Sept.

SOMBREROS PARA LUTO

Acabamos de recibir los últimos modelos, también para calle y paseo, no compre sin antes ver nuestro surtido y nuestros precios y damos facilidades de pago. "La Dalia", Prado 106, teléfono A-3634. S-6010 23 Oct.

PARA LAS DAMAS

PELUQUERA, PEINADORA Y MANICURE

Se ofrece exclusivamente a domicilio; melenas 40, rizado Marcel 50, manicure 40, arreglo de cejas 40; se dan masajes con los productos Boncilla; será usted atendida con esmero y prontitud llamando al teléfono I-3523. S 5879 17 oc

TRES magníficos vestidos de París, costaron $80.00, se dan en 15 por promesa. Refugio 4 (altos). 12 a 5. Teléfono A-2287. 46850 28 Sep.

SI DESEA vender su mantón, se lo compro, pagándole más que nadie; y si necesita uno de lo mejor, se lo vendo más barato que nadie. Virtudes 28, entre Aguila y Amistad, teléfono M-9392.

CORTE de pelo a sus niños por expertos peluqueros, estilo americano y francés. Niños, 50 centavos; niñas modelo Garzón, Ninón, Juana de Arco 50 cts. Señoritas 60 cts. Peluquería PILAR, Virtudes 28. Teléfono M-9392.

FUERA canas. Obtenga un hermoso color negro o castaño, usando La Favorita, tintura instantánea vegetal a base de Quina. Estuche $1. De venta en boticas y sederías. Depósito: Peluquería PILAR, irtudes 28, Teléfono M-9392.

PARA rizar su melana. Tenacillas Marcel, 60 cts.; rizadores alemanes 5 cts.; redecillas 20 cts.; crepé 30 cts.; ganchos 5 cts. Tintura La Favorita $1.00. PILAR, Virtudes 28, Teléfono M-9392.

PILAR, Peluquería de señoras y niños; peinados $1; masajes 50 cts.; manicure 50 cts.; lavado de cabeza 50 cts.; teñido del cabello desde $5; Corte de melenas 50 cts. Trenzas, moños, postizos, cabello. Virtudes 28 Teléfono M-9392.

MANTONES de Manila: mantillas, peinetas españolas; todos colores; trajes típicos de todas naciones y pinturas, maquillaje para artistas de teatro y cine. Alquiler de disfraces para Carnaval ;pelucas y trajes para compañías de teatro y aficionados. PILAR, Virtudes 28 entre Aguila y Amistad. Teléfono M-9392. 45271 17 oct.

(Q) COMPRA Y VENTA DE INSTRUMENTOS DE MUSICA

GRAN piano Chassagne Fleres, se vende muy barato un gran piano Chassagne Freres, casi nuevo, de cuerdas cruzadas, modelo número 3 y de grandes voces. Carmen 1-B, bajos entre Campanario y Lealtad. 46943 3 Oct.

PIANO alemán color caoba, cruzado en bronce, en perfecto estado, liquido urgente por lo que den. Damas 55, altos. 46420 27 sp.

SE venden pianos modernos, de uso. Buenas marcas muy baratos, con facilidades de pago. Aguila, 211, al lado de Los Precios Fijos. Teléfono M-1661. 46421 3 oct.

AFINADOR de pianos. Experto en autopianos W. H. Smith. El mejor en Cuba

¡INDUDABLEMENTE!

Animas 35. Teléfono M-7478, Habana. E 1770 Ind 1 ag.

AUTOPIANO ELECTRICO Y DE PEDAL, propio para Cine. Café, etc., grandes voces, se dan en la tercera parte del costo. Luz 76, Habana.

E 2117 2 Oct.

VICTROLAS ORTOFONICAS

"VICTOR" $9 mensual. Autopianos a plazos, Pianos de alquiler, Gran taller de reparación de pianos y Victrolas, M. G. Salas, San Rafael 14, Teléfono A-4368.

E 2116 16 oct.

CAMBIAMOS PIANOS Y VICTROLAS de uso, por modernas ortofónicas Víctor. Teléfono A-4368. M. G. Salas.

E 2117 2 Oct.

PIANOS Y PIANOLAS

Realizamos gran cantidad, por necesitar el local, absoluta garantía: precios ínfimos y facilidades de pago.

LA PREDILECTA

San Rafael 141, esquina a Oquendo. Teléfono U-3847. S-5786 13 Oct.

PIANOS, pianolas e instrumentos al contado y en plazos módicos. Música impresa y estudios para todos los conservatorios. Pianos de alquiler, afinaciones y reparaciones. Calidad y bajo precio. Viuda de Carreras y Ca. Prado 115, Telf. A-3462. E-1757 Ind. 1 agt.

(R) MAQUINARIAS

(49)—Venta

VENDO dos motores de petróleo crudo, uno de 15 HP. casi nuevo, y muy barato, otro de 5 HP. en $50. Apartado 798. Teléfono X-1559. 46922 1 Oct.

SE vende toda la herramienta de un taller de herrería y carpintería de carrocería, con dos motores eléctricos y una sierra sin fin y un taladro. Se da todo en 400 pesos, calle Línea número 3, entre Serrano y Durege, Santos Suárez. 46088 30 sp.

(S) MUEBLES Y PRENDAS

(52)—Venta

POR embarcarse se vende un juego de cuarto grande, una nevera como para casa de huespedes, una mesa grande pegable y 6 sillas. Belascoaín 24-B, por San Miguel, altos de la juguetería. 46854 30 Sept.

MAQUINA Singer, ovillo central $30, escaparate moderno con lunas $30, juego recibidor mimbre $35, nevera porcelana nueva $45, máquina Remington $25, caja hierro $80, cama moderna nueva $7. Consulado 21, bajos. 46906 30 Sept.

PIANO color, de $400, alto, cruzado, bronce, tres pedales, magníficas voces, famosa marca Howard, casi nuevo; vendo urgente por viaje. $125. Jesús María 94, teléfono M-6528. 46420 28 sp

MUEBLES Y PRENDAS

EL ARTE SE ARREGLAN MUEBLES

Taller de reparación y construcción de muebles, envases y embarkues. Especialidad en pinturas, barnices y tapicería. Gervasio 100, casi esquina a Neptuno. Tel. U-5243. S-5997 23 oct.

MUEBLES EN GANGA

Se vende baratísimos todos los muebles de una familia, juego sala, caoba, juego de comedor caoba, finísimo juego de cuarto caoba moderno, caja de hierro, lámparas y adornos de la casa, todo casi nuevo y un gran piano. Carmen 1-B bajos, entre Campanario y Lealtad. 46944 3 Oct.

SE venden los muebles, cristal, loza y demás útiles del 6o. piso letra F del Edificio Carreño. Marina 2. 46092 7 oct.

ESMALTAMOS Y BARNIZAMOS

Casa Fernández, reparación de todas clases de muebles, esmaltamos neveras a fuego y compramos muebles de uso. Manrique número 64. Teléfono M-3122. S-5872 16 oct.

A los que se casan. Se vende regio juego de comedor estilo Colonial, con lámpara, vajilla, cristalería y plata, y varias figuras de bronce, apropósito para trofeos de sport. No trato con especuladores. San Rafael 297, bajos. 46405 29 sp.

CONTADORAS

Comerciantes. Liquidamos rápidamente nuestra existencia de registradoras. Hay de tecla y manigueta en caoba y niquelado. Unica oportunidad. Realizamos máquinas de escribir. O'Reilly y Villegas cuchillería. Telf. A-8998. S 5816 14 oc.

PARA MUEBLES BARATOS

Díaz y Chao

Almacén de Muebles y Casa de Préstamos

Liquidamos a precios de verdadera ganga, todas las existencias en juegos de sala esmaltados y tapizados, juegos de recibidor, comedor y cuarto, neveras, sillones de mimbre, camas de herro y muebles de todas clases, a plazos y al contado. Compramos muebles de uso pagándolos más que nadie. Facilitamos dinero sobre prendas, en todas cantidades con módico interés, visite esta casa y se convencerá. Neptuno número 197 y 199, esquina a Lucena, Teléfono U-5154. 42678 2 Oct.

LAMPARAS EN GANGA

Se vende una lámpara de sala de bacarat, muy fina, en $300.00. Una lámpara de comedor. Una lámpara de pie de bronce, en $100. mármol de Verona, en $80.00. Puede verse en la Casa Vilaplana, O'Reilly y Villegas.

E [illegible] Ind 1 En

BARNIZAMOS, esmaltamos, enrasamos y hacemos toda clase de arreglos a sus muebles; especialidad en esmaltes, jaspeados y barniz a muñeca; garantizamos nuestro trabajo; llame al teléfono M 9331, Manrique 90. 42581 1 oct.

DINERO

En todas cantidades con muy bajo interés sobre Joyas y objetos de valor. Garantía y reserva absoluta en nuestras operaciones. Liquidamos un inmenso surtido de joyería y muebles finos y corrientes, a precios regalados.

LA COMPETIDORA

GARCIA ARANGO y Ca. S. en C.

Gloria No. 68, esq. Indio

E 1933 2 Oct.

LA SEGUNDA COMPETIDORA

Préstamos y almacén de muebles. Se realizan grandes existencias de joyería fina, procedente de préstamos vencidos, por la mitad de su valor. También se realizan grandes existencias en muebles de todas clases, a cualquier precio. Doy dinero con módico interés, sobre alhajas y objetos de valor, guardando mucha reserva en las operaciones. Visite esta casa y se convencerá. San Nicolás, 250, entre Corrales y Gloria. Teléfono M-2875.

RUFINO G. ARANGO

Se compran y cambian muebles y Victrolas, pagando los mejores precios.

E 1759 Ind 1 ag.

PARA OFICINAS

Muebles de ocasión. Bufetes pianos. Burós de cortina, sillas giratorias, archivos y cajas de caudales, Villegas 6, por Bélgica. (Monserrate). Losada. Tel. A-8054.

DINERO

No reparamos intereses. Préstamos sobre alhajas y objetos de valor.

LA HISPANO CUBA

Villegas 6 por Avenida de Bélgica, antes Monserrate. Teléfono A-8054.

COMPRAMOS

Muebles de oficina, archivos, máquinas de escribir, cajas de caudales y máquinas de coser Singer, los pagamos bien. Llame al teléfono A-8054, Villegas 6, por Monserrate. Losada.

E 1754 Ind 1 ag.

CONSEJO

Necesita usted comprar muebles; no lo haga sin antes visitar LA CASA GONZALEZ Y DIAZ, donde encontrará para todos los gustos con un 50 por ciento de rebaja al contado y a plazos. Neptuno núm. 167. Telf. U-5844.

E 1887 Ind 12 ag.

MUEBLES BARATOS

Ganará dinero si antes de comprar ve nuestro variado surtido en juegos completos y piezas sueltas; juegos de cuarto, desde 85 pesos, comedor 75 pesos, sala 50 pesos; saleta 50 pesos; escaparates 16 pesos; con lunas 25 pesos; camas 7 pesos; cómodas 10 pesos; sillas a $1.50; sillones 3 pesos y otros que no se detallan a los precios antes mencionados; también se compran y cambian en

"LA PRINCESA"

S. RAFAEL, 107. Tel. A-6926

E 1761 Ind 1 ag.

10 CENTAVOS
DE 7 A. M. A 4 P. M.; Y DE 4 A 10 P. M.
15 CENTAVOS

SOLICITUDES DE TRABAJO: DIEZ CENTAVOS
DEPARTAMENTO DE ANUNCIOS CLASIFICADOS

10 CENTAVOS
DE 7 A. M. A 4 P. M.; Y DE 4 A 10 P. M.
15 CENTAVOS

M.E.C.D. 2016

LA ESPAÑA DE HOY

La Revolución Imposible

Por Manuel AZNAR

No caerá Primo de Rivera ni por los embates de los viejos políticos ni por efecto de una explosión revolucionaria. Los políticos caídos se encuentran absolutamente desprovistos de fuerza moral y de partidarios en número suficiente para librar batalla: la revolución no es posible porque el pueblo español desea mantenerse alejado de toda conturbación y aspira a que le dejen trabajar en paz.

Después de un largo período de inquietud, España encontró, no su ideal régimen político, pero sí el sosiego necesario para entregarse a la reconstrucción del hogar nacional; en él se advertían aún las huellas de los formidables ciclones políticos y sociales que cruzaron sobre España durante el siglo XIX: en las primeras décadas del siglo XX, apenas se pudo desarrollar el anhelado y necesario esfuerzo reconstructor, porque una politiquilla de bajo vuelo mantuvo en escandaloso divorcio a la Nación y al Estado. El pueblo español, harto de guerras, fatigado de tanta sangría suelta como empobreció su organismo, desesperado de pugnas civiles y de sectarismos partidaristas, anegado en la tristeza de ver que todo,—guerras, restauraciones, pronunciamientos, cuarteladas, motines, promesas, organizaciones políticas, democracia constitucionalista, aspavientos liberales—sucedía en vano, que todo le dejaba sumido en una desoladora pobreza material y espiritual—aun más espiritual que material—había llegado a un gesto de supremo desengaño: hasta adoptar la posición de un resignado y doloroso escepticismo, cuyo punto de arranque era la falta de fe en España como presente y, sobre todo, en España como porvenir. La masa del pueblo venía induciendo, de tantas amarguras como agobiaron su vida, una conclusión pesimista: se creía masa inerte, incapaz: era, a lo sumo, como la tristísima ceniza de un gran fuego apagado para siempre. Esto le impedía trabajar por un vigoroso restablecimiento del equilibrio espiritual en la Nación: la duda española traía consigo una profunda inquietud, y en la inquietud no se podía fundar absolutamente nada: de ahí la falta de programas serios, y, especialmente, la ausencia de verdadera acción. De pronto, he aquí que el golpe dictatorial de 13 de septiembre de 1923, abre una solución de continuidad. ¿Es posible?—se pregunta el pueblo. ¿No hemos de vivir eternamente sujetos a la tremebunda pesadilla de nuestra propia desolación? La voz del nuevo régimen fué para la masa laboriosa de los campos y de las ciudades de España, una invitación a la vida. Se le inyectó, de pronto, un chorro de fe en las energías nacionales. España se incorpora: España se pone en pie. Le parece que ha sonado para ella la hora de trabajar sin inquietud, sin vacilación, con la seguridad del fruto preciado. Entregarse a una labor intensa y larga, he ahí su único sueño. Los principios constitucionales, la Ley escrita, los doctrinarismos, pasan en la mente española a segundo término: hay Leyes más altas y permanentes que exigen urgentísimo cumplimiento: una de ellas, la esencial, es la ley de la vida, la que manda vivir, robustecerse, procurarse salud. España entra en vías de hallar nueva savia, vida más amplia, salud más fuerte. No le importa que el dictador del 13 de septiembre sea militar o civil, ni que haya nacido en Jerez o en Peñaranda de Bracamonte: sólo le exige paz, orden, sosiego: una tregua en las luchas partidaristas, un alto en la pendencia: que imponga a todos la obligación de trabajar: que evite la dispersión de las energías nacionales en empeños frívolos; y aun cuando transitoriamente haya de concentrar en su mano una excesiva suma de facultades, le pide que unifique los anhelos españoles en un solo ideal: el de la España más saludable y mejor. Llámese Primo de Rivera o Preste Juan de las Indias, España acoge con júbilo al hombre que le garantiza una etapa de quietud espiritual; si esa quietud exige el sacrificio provisional de unas cuantas leyes escritas, ¿qué le hemos de hacer? La salud del pueblo, suprema ley—repite la muchedumbre española.

¿Quién puede pensar que un pueblo en tal estado de ánimo es materia propicia y blanda para servir de instrumento a una revolución? Entendámonos: cuando se dice "revolución", no quiere significarse "pronunciamiento", ni "motín": queremos dar a entender, sencilla y lisamente, "revolución". Pues bien: nadie sueñe en movimientos revolucionarios para el actual instante de España: quien anunciase en los campos de nuestra Patria un horizonte de revolución, sería mirado por los campesinos y por toda la clase media como el más espantoso de los monstruos. La única zona española en que podía existir un fermento misterioso, propicio a ciertos ensayos de rebeldía contra el Estado, es Cataluña. Allí, un ideal político, firmemente sentido, atiza el corazón de muchos hombres. ¡Y sin embargo! Tampoco el pueblo catalán se siente hoy con ánimo resuelto para poner entre la realidad presente y un ideal posible el sacrificio de su vida íntegra. Y si eso cabe afirmar de Cataluña, imaginemos lo que deberá acontecer en las otras regiones. Carreteras, puentes, escuelas, campos cada día mejor abonados, canales, sistemas de irrigación moderna, sembradíos, renovación de las ciudades, acrecentamiento y mejoría del utillaje industrial, conquista del mercado interior y preparación para lanzarse a mercados exteriores, explotación de nuevas riquezas nacionales, saltos de agua, estruendo de turbinas en los valles del Duero.. en suma, salud, fortalecimiento del organismo, puesta en pie, glóbulos rojos en la sangre de España, rejuvenecimiento y nueva alegría española.

No se piense, no, en revolución: quien de ella hable, o no conoce a la España de hoy, o no quiere conocerla. No será una revolución la que clave su saeta en el talón aquilino de Primo de Rivera.

LA IMPORTANCIA, CADA VEZ MAYOR, DE LA ASISTENCIA DE ESPAÑA A LOS VARIOS CONGRESOS MUNDIALES

El Instituto de Derecho Internacional de Lausana, la Federación Aeronáutica Internacional de París. — El Congreso de la Imprenta en la Escuela y la Conferencia de Psicotecnia.

Madrid, Septiembre de 1927 — (Prensa Aliada). —Va adquiriendo importancia de día en día la presencia de España en los Congresos internacionales.

En el período de sesiones que acaba de terminar el Instituto de Derecho Internacional de Lausana, en Suiza, representaron a España el exministro de Estado don José Yanguas, que es catedrático de Derecho Internacional Privado en la Universidad de Madrid; el también exministro, maurista, don Joaquín Fernández Prida, que explica la asignatura de Historia del Derecho Internacional en la misma Universidad, y el catedrático de la Universidad de Oviedo don Aniceto Sela.

Al discutirse el tema de la navegación aérea, el señor Yanguas, delegado español, expuso los principios adoptados en la Conferencia Ibero-Americana de Aeronáutica, celebrada en Madrid en octubre de 1926, principios que fueron juzgados muy interesantes por el Instituto. Este acordó que figure en el programa de la próxima reunión el tema de la utilización económica de los ríos internacionales, teniendo en cuenta en progreso introducido en esta cuestión por el reciente convenio hispano-portugués, sobre los saltos de agua del Duero, primero de esta clase concertado en Europa.

En las discusiones relativas a las comisiones de conciliación intervino el profesor Sela.

La próxima reunión del Instituto se celebrará en Estocolmo en 1928, en el mes de Agosto, y la siguiente, en el mes de octubre de 1929, en Washington.

LA FEDERACION AERONAUTICA INTERNACIONAL DE PARIS

Han regresado de la capital francesa los miembros de la delegación del Real Aero-Club de Madrid en el Congreso de la Federación Internacional de Aeronáutica. Formaban la delegación don Jacobo Armijo, el comandante don Alejandro Mas Gamindez y el capitán Méndez.

A propuesta de esta delegación, se designó al teniente coronel don Emilio Herrera para formar parte de la Comisión de arbitraje de la Federación que es la encargada de resolver las diferencias que sobre la concesión de records surjan entre los diferentes países. Esa comisión se halla formada por nueve autoridades en materia de aeronáutica.

Para una de las vicepresidencias fué reelegido un español, el señor Ruiz Ferry. Las demás vicepresidencias las ocuparán Estados Unidos, Italia, Inglaterra, Suecia (a la que representa Amudsen, el explorador del Polo), Bélgica, Alemania y Suiza. El presidente seguirá siendo el conde de Voulx, de nacionalidad francesa.

Las delegaciones de Italia, Francia y España propusieron que en el próximo Congreso, que se celebrará en junio de 1928 en Bruselas, se designe para una vicepresidencia a un representante de los países hispano-americanos.

En una de las primeras sesiones, un delegado norteamericano propuso que, además de la francesa, fuese lengua oficial de la Federación el inglés; la delegación española sostuvo que, en tal caso, también debería declararse oficial el español, que es el idioma de veinte naciones. Fué desechada la propuesta norteamericana.

Asistieron delegados de veinte países; pero las naciones adheridas a la Federación son algunas más.

EL CONGRESO INTERNACIONAL DE LA IMPRENTA EN LA ESCUELA, EN TOURS

Trátase de un nuevo método pedagógico, últimamente ensayado por primera vez en España. Ese método ha motivado este Congreso, también primero en su género, naturalmente.

En el Congreso, celebrado en la ciudad de Tours, Francia, llevó la representación de España, el profesor del Colegio de Huérfanos de Telégrafos de Madrid, don Manuel J. Cluet, que intervino en dicho Congreso con el carácter de pensionado por la Junta de Ampliación de Estudios, por ser él el que por primera vez ha implantado en España y en el citado colegio el nuevo método pedagógico, y en el mismo Congreso estuvieron representadas, además de España, Francia, Bélgica y Rusia, y enviaron su adhesión Serbia, Suiza y Argelia, Naciones todas ellas que tienen implantado el método.

Este movimiento pedagógico nació en Francia recientemente. Lo inició el maestro titular de Bar-sur-Loup (Alpes Marítimos), monsieur Celestin Freinet, durante el curso 1924-25. En el curso siguiente fué implantado en otras escuelas, y en el que ahora ha terminado, en España. Actualmente, de las treinta escuelas que lo siguen, tres son de Suiza, una de Servia, una de Rusia, una de Bélgica, una de Argelia, una de España y el resto de Francia.

Dicho método se inspira en el plan de enseñanza llamado de Dalton, y tiende a suprimir, como éste, los libros de texto. El plan Dalton, sin embargo, tiene insuficiencias que monsieur Freinet pretende suprimir.

El primero se basa en que el niño debe formar desde un principio sus ideas fundamentales, seleccionándolas por medio de lecturas de textos variados; es decir, en forma semejante a como se hace ya en algunas Universidades. Por el método Freinet se enseña únicamente al discípulo la forma de las letras y su unión; después, se le dedica a componer en una imprenta reducida, dotada de todos los elementos necesarios, y el niño, por el propio estímulo y el agrado que encuentra en el trabajo, aprende poco a poco a leer, ya que se va dando lentamente cuenta del valor y colocación de cada letra.

Después, cuando ha aprendido a leer, el propio alumno se elabora sus textos; el profesor explica una lección, que el niño ha de reconstruir para reproducirla en la imprenta.

En este método entra en sumo grado el factor profesional, pues desde el primer momento se pueden observar en el alumno sus cualidades de redacción, sus aptitudes de comprensión para determinada materia, etcétera.

Entre las materias estudiadas, todas ellas de carácter pedagógico, destacan: revisar la evolución de la nueva técnica pedagógica en los diversos países y escuelas, así como los excelentes resultados obtenidos; diversas maneras de aplicar la imprenta en los diferentes grados de la enseñanza primaria, intercambio internacional — moción presentada por el representante español—, con objeto de intensificar el aprendizaje del idioma en la escuela: material de imprenta utilizado y su mejoramiento, etcétera.

El congresista señor Farinet presentó un proyecto de imprenta escolar, que ha sido adoptado, el cual excepto los tipos, puede ser fabricado en la escuela por los mismos alumnos, ya que basta para ello con trozos de madera y tornillos.

Aneja al Congreso se celebró una Exposición de trabajos de alumnos, en el que, además de trabajos literarios, figuraron otros de carácter artístico, como dibujos, música, etcétera, cuyo aprendizaje se inició por un procedimiento semejante al de la imprenta.

LA CONFERENCIA INTERNACIONAL DE PSICOTECNIA

El gobierno ha designado a la directora de la Escuela Central de Anormales doña María Soriano Lorente, para representar a España en la Conferencia Internacional de Psicotecnia, en París, como delegada oficial de la Dirección General de Primera Enseñanza.

LAS MANIOBRAS MILITARES EN SUECIA

De real orden ha sido autorizado el agregado militar a la Embajada de España en Londres y Legaciones de Suecia y Dinamarca, teniente coronel de Infantería don Fermín Espallargas Barber, para que asista a las maniobras militares que realizará el Ejército de Suecia a fines del presente mes y primeros días de Octubre.

QUINIENTOS BUQUES PESQUEROS CONVOYAN AL REY A SU ENTRADA EN VIGO

ESTA ENTRADA TRIUNFAL DE LOS SOBERANOS FUE UN ESPECTACULO MARAVILLOSO PARA 40.000 PERSONA[S]

La inauguración del monumento al filántropo gallego Gar[cía] Barbón, presidida por los Reyes, resultó un espectáculo imponen[te]. Discurso del alcalde enalteciendo a Barbón como emigrante a Cu[ba]

SOLEMNISIMOS ACTOS EN HONOR DE LOS MONARCAS

El Rey alabó la pujanza de la flota pesquera que le había da[do un] espectáculo que sólo allí podría verse. — Don Alfonso mues[tró] interés por el ferrocarril central Gallego, prometiendo apoya[rlo]

VIGO, septiembre 28, (UP.) — A las once menos cuarto abocaban la entrada norte de la ría de Vigo los buques de la escuadra real, procedentes de Marín. Esperábanla allí centenares de vapores pesqueros, que no tardaron en rodear al acorazado "Jaime", que conducía a los Reyes, ofreciendo un fantástico espectáculo visible apenas con los prismáticos. Más adentro de la ría la vista resultaba maravillosa. El acorazado "Jaime I" navegaba majestuosamente, rodeado de quinientos vapores, casi todos de la flota pesquera, ocupando la magna caravana náutica más de diez y seis cuadradas de mar. Lentamente, se aproximaban al interior del puerto, donde la esperaban desde las primeras horas 40,000 personas.

A las doce en pusto el acorazado "Jaime I" largaba anclas en el sitio mismo donde fondeó el trasatlántico que conducía al Presidente Alvear cuando pasó por Vigo para asumir las riendas del poder en la Argentina. Ofrecía entonces la bahía un aspecto grandioso, imposible de olvidar para quienes lo presenciaron. Todos los vapores estaban abarrotados de gente, que formaban una calle por donde navegó la falúa real, entre aclamaciones incesantes medio apagadas por el ensordecedor sonido de las sirenas.

En esta forma, llegaron al muelle del Club Náutico, donde se efectuó el desembarco regio, recibiendo allí a los monarcas el saludo de las autoridades. A la salida de la marquesina donde este acto tuvo lugar, el clamoreo de la muchedumbre duró largo tiempo. Después, se organizó el desfile de la comitiva, que recorrió entre ovaciones repetidas las calles hasta la Colegiata, donde se cantó un Te Deum.

Por todas partes se desbordaba el gentío, que colmaba desde las aceras hasta los tejados, luciendo un espléndido sol que abrillantaba la magnificencia de la recepción.

Desde el templo se dirigieron los Reyes a la Casa Consistorial, donde cumplimentaron al monarca representaciones de todas las clases sociales, marchando luego a inaugurar el monumento dedicado al filántropo García Barbón, donante de magníficos edificios para escuelas de artes y oficios, industria y comercio, y una valiosa biblioteca.

INAUGURACION DEL MONUMENTO AL GALLEGO GARCIA BARBON

VIGO, septiembre 28, (UP.) — La inauguración del monumento del gallego filántropo Garcéa Barbón resultó un espectáculo imponente. A más de los Reyes, que presidieron la ceremonia, asistieron las autoridades y familiares del homenajeado.

El alcalde pronunció un discurso enalteciendo a García Barbón, diciendo que como emigrante a Cuba aprendió a amar al obrero y comprendió de cuánto sirve la cultura al trabajador, fundando a su regreso a la patria una Escuela de Artes y Oficios para beneficio del proletariado.

El ministro de la Marina declaró que los Reyes y el Gobierno se asociaban al merecido homenaje que el pueblo de Vigo dedica a Barbón. Los Reyes fueron ovacionados por el enorme público allí congregado.

Cuando los Reyes iban a inaugurar el monumento a García Barbón se acercó al carruaje una mujer del pueblo entregando a la Reina un memorial.

Terminado el acto de la inauguración citada al que concurrieron personas de la familia del finado, los Reyes y su comitiva se dirigieron al nuevo y soberbio edificio del Círculo Mercantil, donde se sirvió el banquete de gala ofrecido por el Ayuntamiento.

RESULTARON SOLEMNISIMOS VARIOS ACTOS Y VISITAS EN HONOR DE LOS SOBERANOS

VIGO, septiembre 28, (UP.) — Los Reyes han asistido a un banquete de gala, en el Círculo Mercantil, ofrecido por el Ayuntamiento, dirigiéndose luego a Bayona, donde visitaron el castillo de Monterrel, siendo aclamadísimos en el trayecto, al igual que en Bayona. A su regreso, se detuvieron en el castillo de Castrelos, residencia de los señores Allanson.

Al regresar a Vigo, fueron al Casino a tomar el te, tributándosele por el público apostado en las calles una gran ovación. El presidente del Casino hizo entrega al Rey de una carpeta, conteniesdo los pergaminos de su visita a la ciudad. A la salida del Casino, los Reyes fueron nuevamente ovacionados.

Los Reyes comieron a bordo del "Jaime I", asistiendo como invitados el alcalde, el marqués de Quintanar y otras personalidades. Don Alfonso expresó al alcalde la admiración que le ha causado el crecimiento de la ciudad, que no había visitado desde hace veinte años, testimoniando su admiración con estas palabras: "Este no es el Vigo que yo conocía, sino un Vigo nuevo".

La ciudad se halla iluminada, p[re]sentando la bahía magnífico [as]pecto.

El alcalde ha entregado al R[ey] un mensaje suscrito por los or[ga]nismos vigueses, concretando [las] aspiraciones de la ciudad. El R[ey] en sus conversaciones, ha dem[os]trado interesarse vivamente por [los] asuntos vigueses, y especialme[nte] por las comunicaciones ferroviar[ias] y el problema pesquero.

(SIGUE)

Terminada la comida, los Re[yes] retornaron a tierra, para asistir [a] una función que en su honor [se] celebró en el Teatro García Barb[ón].

DON ALFONSO ALABA LA P[U]JANZA DE LA FLOTA PESQUE[RA]

VIGO, septiembre 28.— (U. P.) Cuando los Reyes, después de t[er]minada la recepción en el Ayun[ta]miento, descendieron del trono, D[on] Alfonso, hablando con el preside[nte] honorario de las industrias pesq[ue]ras le dijo que la manifestación [de] hoy hicieron dichas industrias res[ul]tó espléndida y verdaderamente h[er]mosa. "Ha sido muy agradable [pa]ra la Reina y para mí poder p[re]senciarla—agregó— pues es esp[ec]táculo que sólo aquí puede darse [por] la importancia y pujanza de la fl[ota] pesquera. Felicito a todos uste[des] porque esto es vida, es riqueza p[ara] la patria".

EL REY SE INTERESA POR [EL] FERROCARRIL CENTRAL GALLEGO

PONTEVEDRA, septiembre 28 (U. P.)—El Rey Alfonso ha celeb[rado] una conversación con el alca[lde] de esta ciudad, quien dice que [el] monarca considera la construcc[ión] del ferrocarril central gallego co[mo] una de las obras más importante[s] que la apoyará incondicionalme[nte] tan pronto regrese a Madrid, en [la] esperanza de poder dar al asun[to] una realización satisfactoria.

LA CORAL POLIFONICA DE PO[N]TEVEDRA CANTA ANTE LOS REYES

VIGO, septiembre 28.— (U. P.) La función en honor de los Rey[es] celebrada en el Teatro García Ba[r]bón resultó brillantísima, cantan[do] la Coral Polifónica de Pontevedr[a]. A la entrada y salida del coliseo [los] monarcas fueron ovacionadísimos.

El Rey ha manifestado al pre[si]dente del Club Náutico que asist[irá] el año próximo a las regatas [de] Vigo.

La Reina ha dicho a las damas q[ue] está encantada de las bellezas [de] Galicia, prometiendo volver el a[ño] próximo con las infantas.

Los Reyes se retiraron a desca[n]sar a bordo del "Jaime I" a me[dia] noche.

Por la noche la ciudad ha ofr[e]cido una fantástica iluminaci[ón] ofreciendo desde la bahía un asp[ecto] deslumbrador.

PORTUGAL ENVIA UNA COM[I]SION A LAS FIESTAS

PONTEVEDRA, septiembre 28. (U. P.)—El Gobierno de Portu[gal] envió una comisión militar presi[di]da por el gobernador de la front[e]riza plaza fuerte de Valenza, pa[ra] ofrecer sus respetos a los monarc[as] haciéndolo en el momento de d[es]embarco del Rey, quien expresó [su] gratitud al Gobierno lusitano p[or] esta atención.

VARIOS DETALLES DE LA E[S]TANCIA REGIA EN VIGO

VIGO, septiembre 28.—(U. P.) Momentos antes de desfilar, las tr[o]pas, la Reina vió salir un bu[que] francés llegado poco antes del R[ío] de la Plata, el cual se asoció a [las] manifestaciones de simpatía, em[pa]vesando sus mástiles. Llamó la [aten]ción la atención a una dama de su [sé]quito que la acompañaba, diciénd[o]le: "Ahí marcha un trasatlántico v[e]nido de Buenos Aires".

"Al finalizar el banquete en [el] Círculo Mercantil, un coro artís[tico] en que figuraban hermosas jóven[es] interpretó lindas canciones galle[gas] que gustaron muchísimo a los Re[yes].

—En su visita al castillo de M[on]terrel fueron muy agasajados y [ob]sequiados los soberanos, presenc[ian]do los ejercicios de un batallón [de] marinería infantil. Durante el tr[a]yecto, se interesaron por conocer [los] detalles de las escuelas de Valle M[i]nor, sostenidas por los resident[es] gallegos de Buenos Aires y Mont[e]video, situadas en un lugar cerca[no] aunque apartado de la ruta, elogia[n]do el patriotismo de los sosten[e]dores.

Poco después de las siete de [la] tarde regresaban para asistir a [un] té ofrecido por la sociedad en [el] Casino, donde le tributaron una c[a]riñosa ovación las señoras que inv[a]dían los suntuosos salones.

—Durante el banquete celebra[do] por la noche a bordo del "Jaime [I"] lució este acorazado una sorpre[n]dente iluminación, que se extend[ía] por ambas márgenes de la bahí[a] silueteando las cimas que la corona[n] e iluminando también todos los pu[e]blecillos situados en las riberas.

LEON SE PREPARA A RECIBI[R] A LOS REYES

MADRID, septiembre 28.—(A. P.) —Comunican desde León que allí s[e] hacen grandes preparativos par[a] honrar a los Reyes, a su paso par[a] regresar a Madrid, el sábado por [la] mañana.

Se concede importancia a la supuesta entrevista de Primo de Rivera con Chamberlain en Barcelona, respecto a Tánger

Inglaterra se opondrá siempre a que cualquier nación portifique o tenga control en Tánger

MADRID, sept. 28 (U. P.)—A última hora se anuncia que el marqués de Estella marchará esta noche a Barcelona con el propósito de entrevistarse con Sir Austen Chamberlain, ministro de Estado de la Gran Bretaña, quien se halla en la Ciudad Condal como uno de los lugares de la excursión de descanso que efectúa por el Mediterráneo.

Asegúrase que el principal tema de la conferencia entre ambos personajes será discutir las propuestas españolas respecto a la inclusión del puerto internacional de Tánger en la zona hispánica de Marruecos, y de ser esto imposible obtener siquiera el aumento de las prerrogativas de España en Tánger, de modo que el Gobierno quede capacitado para impedir las intrigas de los moros y el contrabando de armamentos destinados a los rebeldes, consolidando la autoridad española en la zona.

El marqués de Estella regresará mañana para recibir a los Reyes, que llegarán de Galicia y León el primero de octubre.

COMENTASE EN LONDRES LA ENTREVISTA DE PRIMO DE RIVERA Y CHAMBERLAIN

LONDRES, sept. 28. (U. P.)—La noticia recibida de Madrid de que el general Primo de Rivera había salido esta noche de Madrid para Barcelona al objeto de entrevistarse con Sir Austen Chamberlain, ministro de Estado de la Gran Bretaña, para tratar sobre el problema de Tánger, ha causado muchos comentarios en los círculos autorizados, donde se consideraba que el viaje de Chamberlain por el Mediterráneo obedecía a un mero propósito de descansar, lo cual quiere decir que el ministro trataría de evitar ocuparse de política internacional.

Sábese aquí de buen origen que el Gobierno de la Gran Bretaña tiene escaso interés en las rivalidades comerciales y políticas de Francia, Italia y España sobre Tánger, pero sí está vitalmente interesado en conservar Tánger como puerto sin fortificar. Cualquier intento de otra nación por fortificarlo o por obtener el dominio militar de Tánger habrá de encontrarse con la oposición vigorosa de la Gran Bretaña.

Desde la ruptura de las negociaciones franco-españolas, el futuro de Tánger ha resultado uno de los problemas más delicados presentados a la consideración de los diplomáticos europeos. La opinión aquí predominante es que el precipitado viaje de Primo de Rivera a Barcelona no servirá para disipar las actuales rivalidades y recelos. De servir la visita para poner el problema de Tánger en el tapete de la actualidad internacional de Europa, se cree que Alemania alegará también su interés en el asunto.

SE CANTARA EL HIMNO UNIVERSITARIO BASADO EN LAS CANTIGAS DE ALFONSO EL SABIO, AL INAUGURAR EL CURSO

En breve, llegará a España un arquitecto portugués con el propósito de estudiar el emplazamiento del pabellón que aquella república construirá en la exposición de Sevilla

LAS PALMAS AGRADECIDA POR SU ELEVACION A PROVINCIA

Procedente de la isla Encarnada, en los Estados Unidos, llegó a las Palmas un pequeño balandro tripulado por un marino alemán, un perro y un gato, invirtiendo en la travesía 75 días

MADRID, septiembre 28.—(U. P.) —El sábado próximo se inaugurará el curso académico pronunciando el discurso inaugural el doctor Medinaveitia sobre el tema de "La enseñanza de la Química orgánica".

Se interpretará el himno universitario, basado en las cántigas del Rey Alfonso el Sabio.

LOS EMIGRADOS ESPAÑOLES EN FRANCIA

MADRID, septiembre 28.—(U. P.) —"El Debate", comentando la suspensión de los diarios extremistas que se publican en Francia en español, señala el peligro que supone el abandono de los emigrados españoles en Francia, desatendidos en el orden religioso, cultural y político. Opina que presenta un campo abonado para toda clase de experimentos radicales, estando demostrado que se hallan minados por esas propagandas.

AGASAJA BARCELONA A UN MINISTRO ARGENTINO

BARCELONA, septiembre 28.— U. P.)—A bordo del trasatlántico italiano "Conte Verde" ha llegado esta mañana el ministro de Estado de la Argentina, señor Angel Gallardo, acompañado de su esposa. Acudieron a recibirlo en el muelle el gobernador civil, el alcalde, las autoridades, el cónsul, la colonia argentina y otros elementos.

Subió a bordo a saludarlo el gobernador en nombre del Gobierno español. El alcalde le dió la bienvenida en nombre de la ciudad, entregando además un ramo de flores a la esposa del ministro. El ministro se muestra muy satisfecho del recibimiento.

Al mediodía, el ministro y su esposa desembarcaron dando una vuelta por Barcelona, acompañados del alcalde, visitando los principales lugares de la ciudad. A las cuatro de la tarde siguieron viaje a Génova, a donde va el señor Gallardo para inaugurar un monumento a Belgrano, el célebre general argentino, allí levantado.

El señor Gallardo ha declarado que lamentaba las pocas horas de que disponía durante su estancia en Barcelona para poder admirar las bellezas de España, agregando que cuando regrese se detendrá en la Península unos días para cumplimentar al Rey Alfonso y expresarle verbalmente sus simpatías por la Madre Patria. Le despidieron las mismas autoridades que lo recibieron.

GANAN LOS LIBERALES DEL URUGUAY LA DEROGACION DE UNA LEY SOBRE EL USO DE LA PALABRA

MONTEVIDEO, Uruguay, septiembre 28.—(A. P.)—El Senado aprobó hoy de manera definitiva la derogación de la ley limitando la libertad de palabra y prohibiendo que se ataque a los Gobiernos extranjeros en las conferencias públicas.

La ley fué promulgada durante la guerra y quedará sin efecto mañana, considerándose que con la actitud senatorial ha triunfado la campaña de los liberales, que pusieron de manifiesto los inconvenientes de la medida a raíz de las conferencias que contra el fascismo italiano dió el ex diputado de Roma signor Testa, y contra el régimen dictatorial de España ofreció el republicano español señor Rodrigo Soriano.

PORTUGAL CONCURRIRA A LA EXPOSICION DE SEVILLA

MADRID, septiembre 28.—(A. P.) —El Gobierno tiene conocimiento de que la vecina República de Portugal asistirá a la Exposición Ibero-Americana de Sevilla, esperándose en breve la visita de un arquitecto lusitano que estudiará el lugar de emplazamiento del pabellón.

Los rumores que han circulado acerca de la posible abstención de Portugal carecen de fundamento.

EL AVIADOR COURTNEY EN MADRID

MADRID, septiembre 28.—(A. P.) —Ha llegado a esta capital el capitán Courtney, siendo recibido en la Estación del Norte por el personal de la Embajada Inglesa. Declaró a los periodistas que no ha desistido de su vuelo a los Estados Unidos, pero que proyecta hacerlo con un aparato igual al que se encuentra en la Coruña, cuando el tiempo sea favorable.

LAS PALMAS, AGRADECIDA POR SU ELEVACION A CAPITAL DE PROVINCIA

LAS PALMAS DE LA GRAN CANARIA, septiembre 28.—(U. P.)—El Ayuntamiento ha celebrado una sesión extraordinaria, con asistencia de las autoridades, personalidades y alcaldes de las islas vecinas, adoptando la moción de testimoniar la gratitud del Gobierno de Madrid por el decreto concediendo a Las Palmas la capitalidad de la provincia del mismo nombre.

MUSEO PEREZ GALDOS EN LAS PALMAS

LAS PALMAS, septiembre 28.— (A. P.)—Se ha establecido en esta ciudad un Museo Canario, al que se han incorporado los muebles y demás recuerdos que existían en la casa donde vivió Pérez Galdós en Madrid, durante los últimos años.

La inauguración del Museo se efectuó hoy, con asistencia de numeroso público.

LLEGA A LAS PALMAS UN BALANDRO CON UN SOLO TRIPULANTE, UN PERRO Y UN GATO

LAS PALMAS DE LA GRAN CANARIA, septiembre 28.—(U. P.)— De la isla Encarnada (Estados Unidos) ha llegado el pequeño balandro "Dispatch", tripulado por el marino alemán Hugo Hochne, quien acompañado solamente de un perro y un gato ha realizado la travesía, invirtiendo en ella setenta y cinco días. Como único instrumento de navegación lleva una brújula.

El tripulante del "Dispatch" está casado en Las Palmas con una española, con la que tiene cuatro hijos.

EL MONUMENTO AL CONQUISTADOR DE CHILE

VILLANUEVA DE LA SERENA, septiembre 28.—(U. P.)—El escultor extremeño señor Aymaya ha ultimado el monumento del conquistador de Chile, Pedro Valdivia, que se levantará en la Plaza de la Constitución de esta capital.

BERGAMIN OPINA QUE EL GOBIERNO DEBE FACILITAR LA FORMACION DE UN GRAN PARTIDO CONSERVADOR

En la junta del patronato de la Ciudad Universitaria de la Moncloa, los comisionados informaron sobre cuanto han visto durante su recorrido por diversas Universidades extranjeras

LA CIUDAD UNIVERSITARIA DE LA MONCLOA

MADRID, septiembre 28. (A.P.)— El ministro de Instrucción Pública presidió hoy la reunión preparatoria de la Junta del Patronato de la Ciudad Universitaria de la Moncloa, que celebrará una sesión el 3 de octubre, bajo la presidencia del Rey Alfonso.

Los comisionados cambiaron impresiones, dando cuenta de todo lo que habían visto durante sus visitas a las universidades del extranjero, haciendo recomendaciones acerca de lo que pueda aplicarse a la Ciudad Universitaria de Madrid.

El estudio de los comisionados resulta en extremo interesante y en sesiones sucesivas tratarán de cuanto convenga aplicar a la nueva Universidad.

MARTINEZ ANIDO EN SAN SEBASTIAN

SAN SEBASTIAN, septiembre 28. (A.P.)—Ha llegado a esta ciudad el ministro de la Gobernación, general Martínez Anido, que se dirigirá a San Juan de Luz para recoger a la familia, marchando después al valle de Aran.

SECRETARIO DE LA UNIVERSIDAD DE MADRID

MADRID, septiembre 28. (A.P.)— Ha sido nombrado secretario de la Universidad Central de Madrid, por elección entre los catedráticos de ese Centro, el señor don Francisco de Paula Amat, que explica la asignatura de Historia Universal en la Facultad de Filosofía y Letras.

BERGAMIN PIDE LA FORMACION DE UN GRAN PARTIDO CONSERVADOR

MADRID, septiembre 28. (A.P.)— El exministro conservador don Francisco Bergamín ha declarado que el Gobierno debe facilitar la formación de un gran partido conservador moderno. Cree el señor Bergamín que el general Primo de Rivera haría bien en convocar oportunamente unas Cortes, con o sin sufragio universal, para estudiar la reforma de la Constitución, aunque no cree conveniente que se alteren sus principios fundamentales.

SE PUBLICO EL DECRETO DE LOS 400 ASAMBLEISTAS

MADRID, septiembre 28. (U.P.)— En la "Gaceta Oficial" se publica hoy un decreto ampliando a cuatrocientos el número de miembros de la Asamblea Nacional.

SANJURJO MARCHO A MARRUECOS

MADRID, septiembre 28. (U.P.)— Ha marchado a Ceuta y Tetuán el teniente general Sanjurjo para preparar el viaje de los Reyes. Acudieron a despedirle los generales Navarro Celada, Jordana, Saro, Franco, Carrasco, Burguete y comisiones de los cuerpos de la guarnición.

Por otra parte, se reciben noticias de Melilla dando cuenta de los preparativos que allí se hacen. "La próxima visita de los Reyes a Marruecos significará la inauguración de una época de paz y prosperidad en la zona española"—dice una alocución lanzada por las autoridades, excitando al vecindario a prepararse para celebrar solemnemente la llegada de los Monarcas.

EL ALGODON DE MARRUECOS

MELILLA, septiembre 28. (U.P.)— Se ha solicitado del Gobierno el levantamiento de la prohibición de la exportación de algodón, a fin de disponer de la gran cantidad recolectada en las márgenes del Muluya.

EL FERROCARRIL PAMPLONA-ESTELLA-LOGROÑO

PAMPLONA, septiembre 28 (Prensa Aliada).—La Diputación Provincial ha acordado subvencionar a la empresa que construya el ferrocarril de vía ancha Pamplona-Estella-Logroño con cuatro millones de pesetas, que serán entregadas en el momento en que se hayan iniciado las obras de construcción.

Además acordó ofrecer a la empresa constructora dos millones de pesetas para garantizar hasta el cinco por ciento de interés del capital que se invierta.

REGRESO DE SUIZA DON RAMON MENENDEZ PIDAL

MADRID, septiembre 28. (A.P.)— Ha regresado a esta capital, desde Suiza, donde estaba atendiendo a la curación de la vista, don Ramón Menéndez Pidal, director de la Real Academia de la Lengua Española, el cual, aunque bastante mejorado del desprendimiento de la retina, no podrá dedicarse por el momento a sus labores filológicas.

EN LEON, LA TEMPERATURA BAJA A UN GRADO SOBRE CERO

MADRID, septiembre 28. (A.P.)— El Observatorio Meteorológico anuncia buen tiempo. La temperatura máxima fué de 23 grados en Algeciras y la mínima de 1 en León. La máxima y mínima en Madrid fueron 18 y 9 grados, respectivamente.

EL INCIDENTE MAGRUDER TERMINADO

WASHINGTON, Septiembre 28.— (A. P.) — El artículo publicado por el contralmirante T. P. Magruder censurando la conducta del Departamento de Marina, es ya un incidente terminado, en lo que respecta al secretario Wilbur, pero se continúan haciendo investigaciones para determinar si el contralmirante está sujeto a alguna penalidad por la interviú que se publicó más tarde en el 'New York Times'.

El artículo que vió la luz en el 'saturday .Evening .Post', motivó hoy una conferencia, preparada telefónicamente por el almirante Magruder, en la cual manifestó el secretario Wilbur que lamentaba que sus censuras le hubiesen ocasionado alguna dificultad. Agregó que no había censurado a ningún funcionario del Departamento y que había escrito el artículo con el único propósito de diseminar una información última.

La gran función asturiana en Martí

Con el aliciente poderosísimo del estreno de dos obras asturianas, (una zarzuela y una comedia), se celebrará el jueves 6 del entrante mes de octubre una extraordinaria función, dedicada exclusivamente a la entusiasta colonia astur.

La zarzuela, cuyos autores son Pachín de Melás (de la letra) y el afamado maestro Lavandera (de la música) será representada y cantada por los principales intérpretes que la estrenaron en Gijón con éxito clamoroso.

La comedia, que consta de dos actos, escrita en castellano y bable, y de la que son autores los hermanos Pedrosa, tiene por título "La Güelina", estando uno de los principales paleres a cargo de la celebradísima actriz asturiana Pilar Fernández.

Esta obra, que será montada con toda propiedad, está consagrada a ensalzar como se debe la región asturiana y a sus amantes hijos, corriendo su interpretación por cuenta de afamados artistas.

Con un soberbio número de variedades que en el programa se especificará, y que causará verdadera sensación, se completa el estupendo programa de ese día en el fresco y simpático Teatro Martí.

16 millones y medio de pesetas para obras urgentes en los puertos españoles

MADRID, septiembre 28 (Prensa Aliada).—El ministro de Fomento ha sido autorizado para contratar inmediatamente, en pública subasta, obras en distintos puertos españoles, por un valor total de 16.105.000 pesetas. Esas obras, consideradas urgentes, son las siguientes:

Puerto de Alicante: Prolongación y enanche del dique de Levante y muelle a él adosado, por un presupuesto de 9.127.228 pesetas, y adoquinado de zonas de circulación intensa de los muelles de Levante, por su presupuesto de 320.806 pesetas.

Puerto de El Ferrol: Muelle de Ribera, por el presupuesto de pesetas 3.679.329.

Purto de Vinaroz: Ensanche del dique de Levante. Presupuesto, pesetas 971.598.

Puerto de Cádiz: Mejoras para la navegación por la ría del Guadalete y dragado en el Caño de Puerto Real, por los respectivos presupuestos de 1.608.857 y 497.185 pesetas.

M.E.C.D. 2016

PRIMERA SECCION
DE ROTOGRABADO

DIARIO DE LA MARINA

JUEVES 29 DE SEPTIEMBRE 1927

Impreso en los talleres del
DIARIO DE LA MARINA
Habana. República de Cuba.

Cuadro de las mantillas de la revista «El templo del amor», puesta en escena por la Compañia Méndez

Srta. Evangelina Figueredo que contrajo nupcias con el doctor Jorge de Cuba en la iglesia del Vedado

Cuadro de la Gran Danza Final de «El templo del amor» por todo el conjunto femenino de la Compañia

Dr. Manuel González, notable cirujano de la Quinta del Centro de Dependientes, que ha sido muy felicitado por sus éxitos quirúrgicos recientes

Miguel I, el pequeño Rey de Rumania en compañía de su abuela la Reina Maria y de su madre la Princesa Elena. La anterior fotografia es la última que ha sido tomada en el Palacio Real de Sinaia

M.E.C.D. 2016

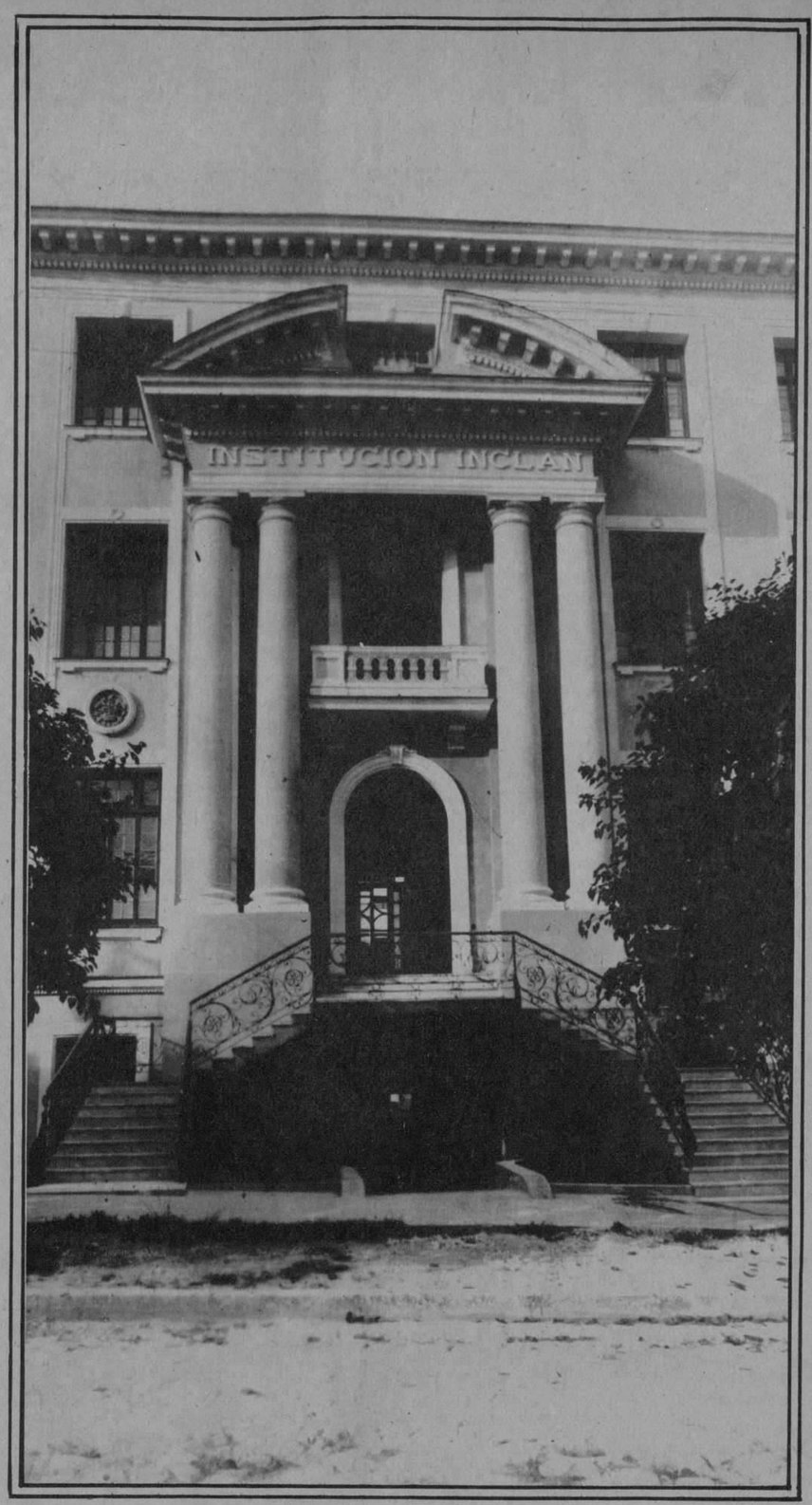

Fachada principal de la Institución Inclán. Escuela de Artes y Oficios para niños pobres que dirigen en la barriada de la Vibora los Padres Salesianos

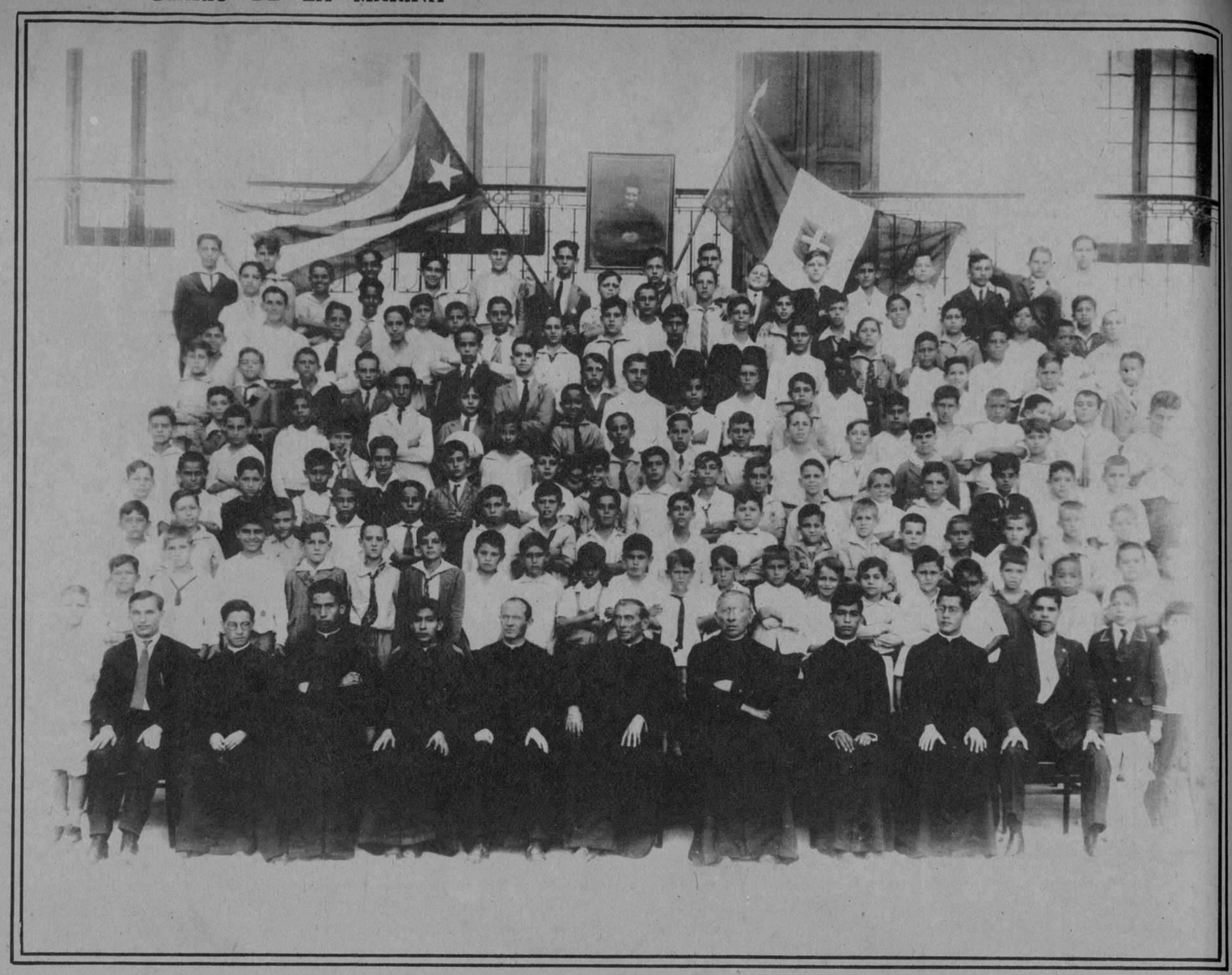

Director, Profesores y Alumnos del Colegio Salesiano de Artes y Oficios, Institución creada con el legado que dejara a su muerte el gran benefactor Cayetano Inclán

Maria Luisa Lacuadra, elegida Reina de Belleza en la fiesta de la Verbena de la Paloma, en Madrid

Grupo de los premiados en el Concurso del Orange Crush, que culminó con el mas resonante éxito

Niña Dulce Maria Castellanos Estrada, graciosa hija del popular Representante a la Cámara Manolo Castellanos, que fué muy festejada con motivo de su ultimo cumpleaños

Momento de serle entregado el primer premio consistente en la cantidad de cien pesos a la Srta. Adela de la Torre, por haber acertado el mayor número de medidas en el Concurso del Orange Crush

M.E.C.D. 2016

Miembros que componen la Directiva de la Liga Internacional de Amateurs de Cuba

Sr. Santiago Cintra unido en matrimonio a la interesante Srta. Maria Caridad Mata Rius en la ciudad de Caibarien

Srta. Maria Caridad Mata Rius que contrajo matrimonio el dia 12 del corriente con el Sr. Santiago Cintra en la Iglesia de Caibarién

Grupo de concurrentes a la última fiesta celebrada por el «Santos Suárez Tennis Club»

Copas donadas por el Sr. Conde a la Creche «Habana Nueva» y que discutieron en un torneo celebrado el domingo los equipos del Centro Gallego, Juventud Asturiana, Fortuna e Hispano, a beneficio de la referida Institución

Sres. Edulfo Ruiz y José Diana, Secretario y Vicepresidente de la Liga Internacional de Amateurs de Cuba

Damas protectoras de la Creche Habana Nueva con un grupo de niños pertenecientes a dicha Creche. La anterior foto fué tomada con motivo de recibir dicha Institución las copas donadas por el Sr. Conde para discutirlas en un «match» sportivo

M.E.C.D. 2016

Hope Haptmon, luciendo un traje de chiffon blanco con unas rosas de organd y sombrero de paja rosado con cinta de plata

El Secretario de la Guerra de los Estados Unidos entre Henri Cochet y Bill Tilden, que se saludan después de terminar los juegos en competencia por la copa, resultando vencedor el segundo sobre Cochet

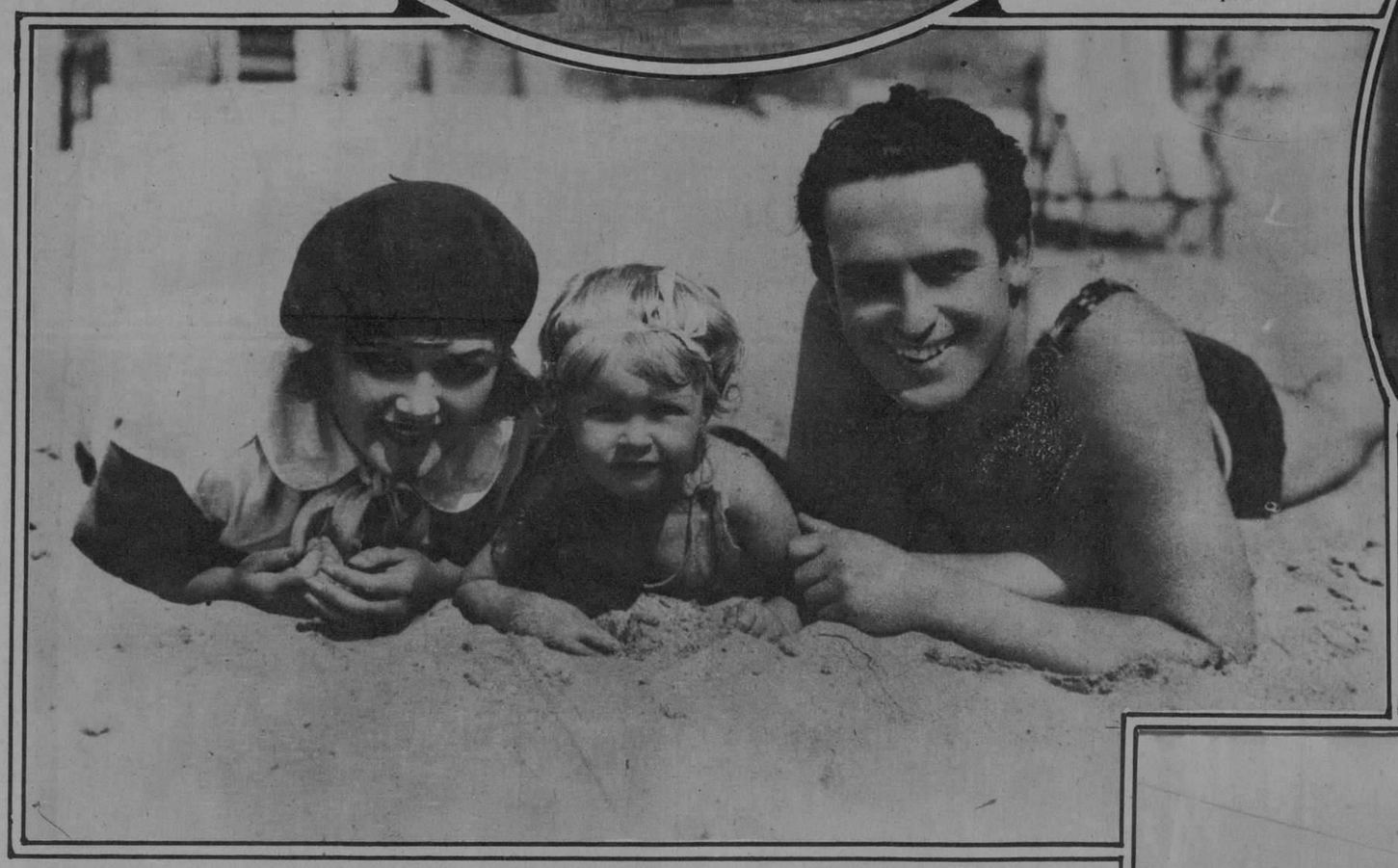

Harold Lloyd, el inimitable cómico de la pantalla, veranea plácidamente en la Playa de Long Beach en compañia de su bella esposa y encantadora hija

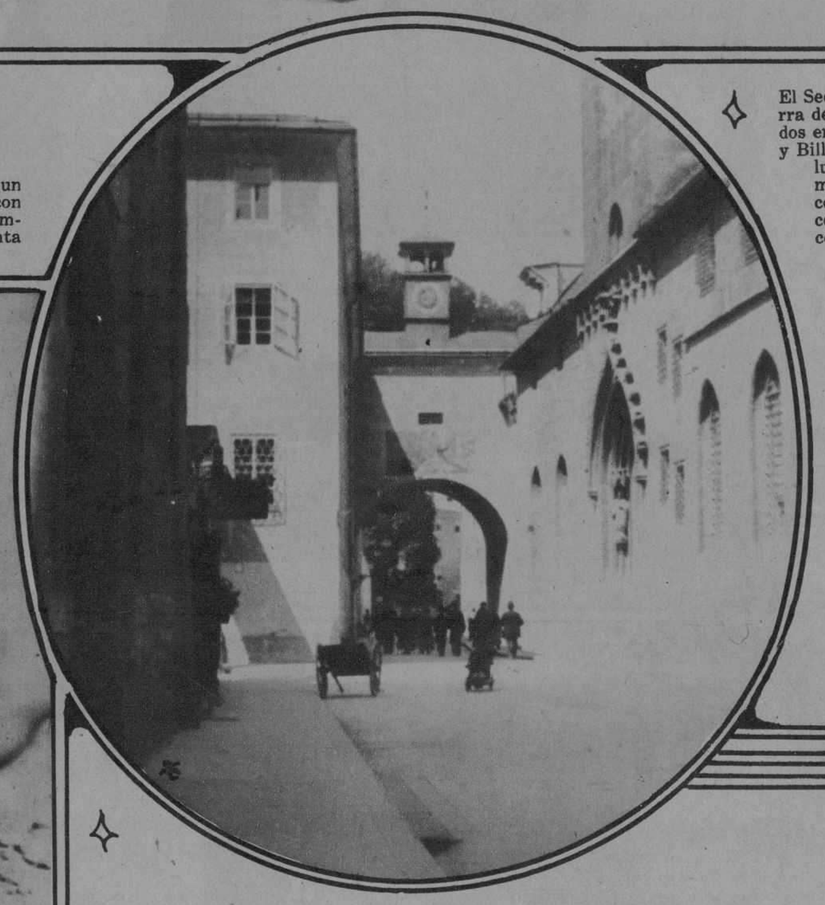

Austria, Salzburg. Antigua puerta de esta interesante ciudad

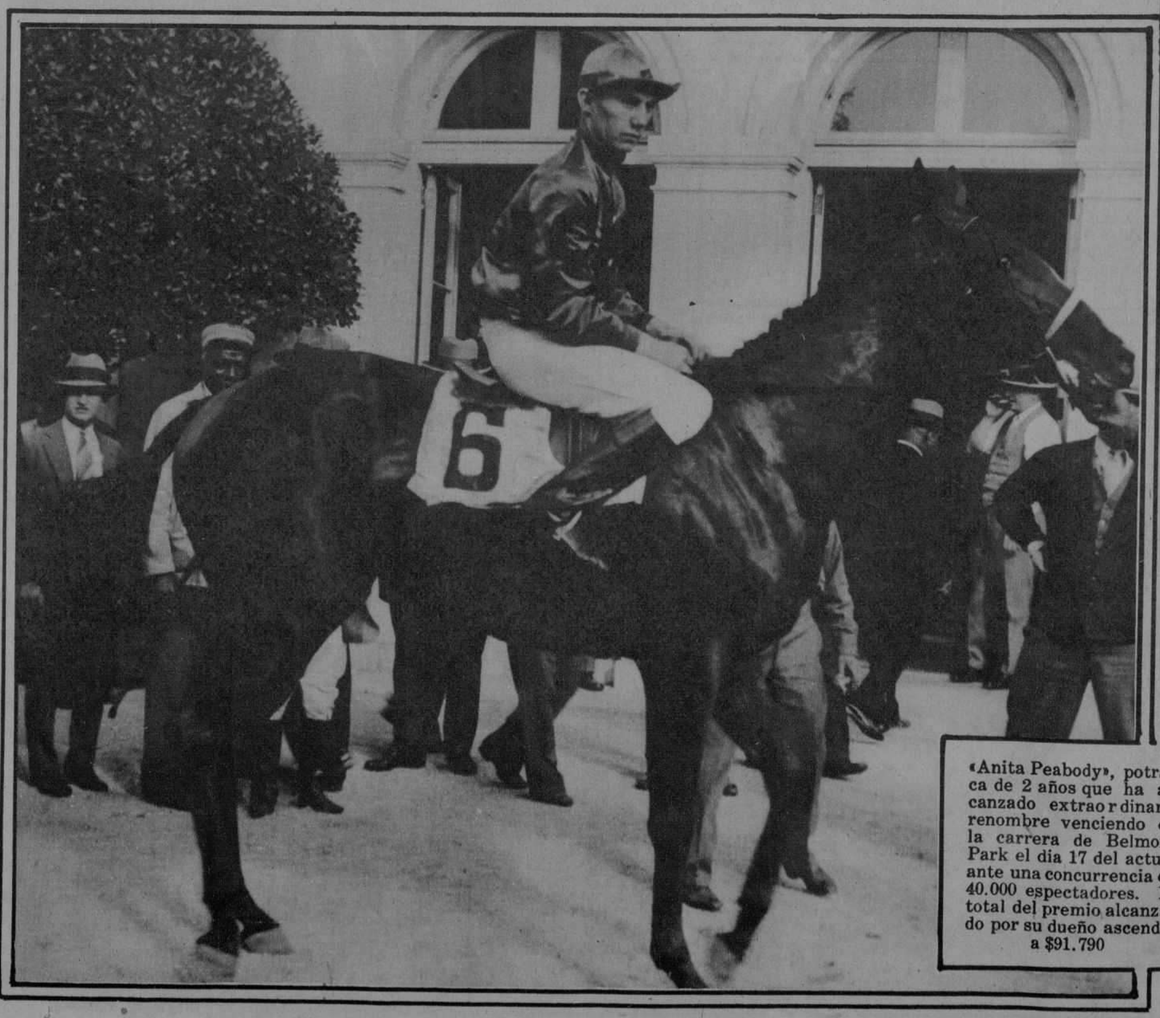

«Anita Peabody», potranca de 2 años que ha alcanzado extraordinario renombre venciendo en la carrera de Belmont Park el dia 17 del actual ante una concurrencia de 40.000 espectadores. El total del premio alcanzado por su dueño ascendió a $91.790

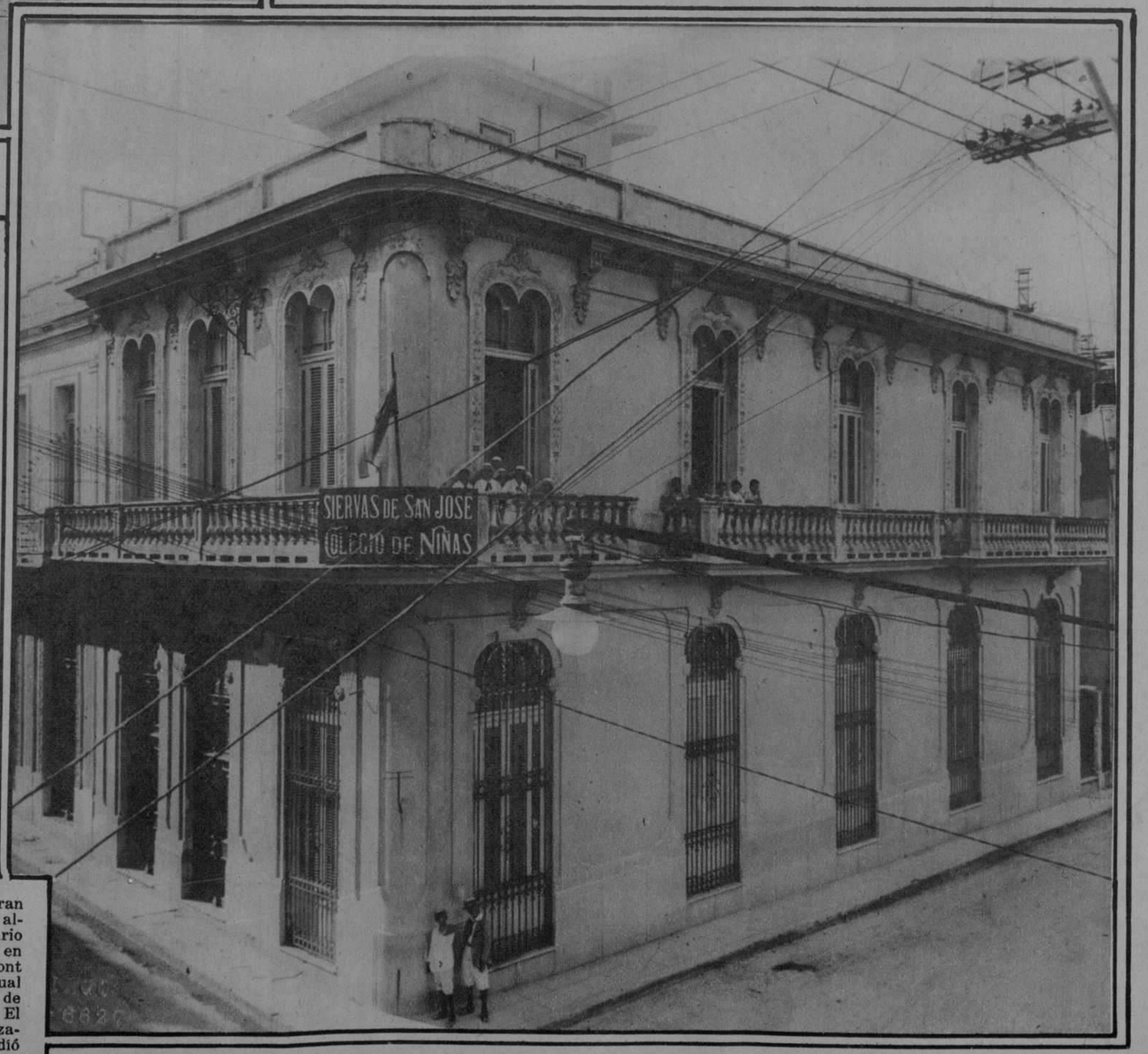

Fachada del Colegio de Niñas a cargo de las Siervas de San José, establecido en Neptuno y Basarrate

M.E.C.D. 2016