SECCION 1ª

EL TIEMPO
ESTADO DEL TIEMPO
LA NOTA DEL OBSERVATORIO
VEASE EN ESTA PAGINA

DIARIO DE LA MARINA

EDICION DE LA MAÑANA
INFORMACION CABLEGRAFICA MUNDIAL
POR NUESTROS HILOS DIRECTOS

SECCION 1ª

AÑO XCV.—NUM. 222. El periódico más antiguo de Cuba. LA HABANA, JUEVES 11 DE AGOSTO DE 1927.—SANTOS ALEJANDRO, RUFINO Y TIBURCIO. Acogido a la Franquicia Postal. 30 PAGINAS.—5 CENTAVOS

EN ASAMBLEA MAGNA INICIADA AYER Y QUE DURARA VARIOS DIAS TRATAN LOS COLONOS DE IMPORTANTES PROBLEMAS AZUCAREROS

Se acordó realizar todas cuantas gestiones se estimen de conveniencia para conseguir la aprobación inmediata de la "Ley Cortina", a fin de implantarla antes de la zafra

LARGO DEBATE SOBRE LA RESTRICCION DE LA ZAFRA

Pretenden los colonos que las resoluciones emanadas de esta asamblea magna sean la fiel interpretación de las aspiraciones generales, a cuyo fin los asuntos tratados son muy discutidos

Ayer, según se había anunciado en su oportunidad, se celebró en la Asociación Nacional de Colonos, domiciliada en el segundo piso de la manzana de Gómez, una asamblea en la que se trataron importantes asuntos relacionados con nuestra primera industria.

LA PRIMERA SESION

A las diez de la mañana en punto, conforme se había estipulado en la citación correspondiente, se inició la Asamblea general, encontrándose en el salón los siguientes señores delegados de las distintas provincias:—Por Oriente: José Hill; J. B. Prieto; Ramón Fernández; doctor Faustino Sirven y Gastón Godoy; por Camagüey: Juan B. Roque; Pedro Pelegrín; Coronel Pina; Alcides Betancourt; Coronel Luaces; Senador Silva; Mario Escobar; Enrique Pedro y Agustín López; por Santa Clara: Arturo de Berrayarza; J. Quintana; doctor Clemente Vázquez Bello, presidente del Senado; y por la Habana: Celso Cuéllar del Río y Luis Urreta.

Presidió el señor José Hill, en su carácter de Presidente de la mencionada Asociación Nacional, e hizo una amplia expliación de los motivos que habían tenido para convocar a esa magna asamblea de los representantes de la industria azucarera netamente cubana, pues la continuación de todos los problemas que actualmente se ciernen sobre la misma hacen completamente imposible continuar en una actitud de espera e indiferencia. Inmediatamente presentó a la consideración de los asambleistas un importante escrito en relación con el Tratado de Reciprocidad de los Estados Unidos, limitándose la asamblea a conocer del mismo sin adoptar una orientación definitiva y posponiendo todos los acuerdos para cuando finalice la asamblea, que como hemos dicho en anteriores ocasiones se cree dure lo menos tres días, o séase hasta el viernes próximo.

Inmediatamente se trató de la situación de la Ley de Defensa del Azúcar, o séase la llamada Ley Cortina, siendo acordado realizar cuantas gestiones sean necesarias cerca de los Poderes Nacionales para obtener su rápida aprobación y por tanto su implantación, antes de comenzar la próxima zafra, pues no cabe duda que con dicha ley se solucionarán rápidamente numerosos problemas de nuestra principal industria y riqueza, y que si no se consigue que se implante antes de comenzar la próxima zafra, ello representaría un atraso de más de un año en obtener los beneficios numerosos que de la misma se derivaran. Este asunto fué rápido, pues en la conciencia no sólo de los colonos, sino también de los hacendados y azucareros en general está la necesidad de la aprobación de la misma.

Con vista de lo avanzado de la hora se pospuso la asamblea, declarándose en sesión permanente, para continuarla a las tres de la tarde.

LA SEGUNDA SESION

A las tres en punto de la tarde se

(Continúa en la pág. DOCE)

La aplicación del suero anti-tuberculoso del doctor Calmette

Será preparada la vacuna en un nuevo local del hospital de enfermedades infecciosas

En compañía del Director de Sanidad se entrevistó en la tarde de ayer con el Secretario del Ramo el doctor José Enrique Sandoval, celebrando un amplio cambio de impresiones y dándole cuenta de la misión que se le confiara ante el Instituto Pasteur, de París, en relación con la vacuna antituberculosa del Dr. Calmette.

Como resultado de la entrevista, se acordó por el señor Secretario de Sanidad lo siguiente:

Primero: que las vacunaciones que se hagan con la vacuna Calmette sean, por ahora, de carácter oficial.

Segundo: que a los efectos se escojan niños de dos a diez días de nacidos, dando siempre preferencia a los hijos de tuberculosos.

Tercero: que las vacunaciones se practiquen en los hijos de los inscriptos en el Dispensario para Tuberculosos, niños nacidos en el Hospital de Maternidad y en los Servicios de Partos de los Hospitales General Calixto García y Nuestra Señora de las Mercedes.

Cuarto: que el doctor José Enrique Sandoval traduzca al castellano la obra escrita en francés por el doctor Calmette, así como los modelos que en la misma se especifican.

Quinto: Reunir hoy, jueves, a las diez de la mañana, la Comisión Técnica formada por los doctores Fernando Rensoli, Clemente Inclán y A. Sánchez Fuentes.

Y sexto: facilitar todos los recursos necesarios para la preparación de la vacuna Calmette.

Relacionado con este último extremo podemos agregar que se ha resuelto que el doctor Alberto Recio, Profesor de Bacteriología, coopere con el doctor Félix Fernández, Jefe de Bacteriología del Laboratorio Nacional, en la preparación de dicha vacuna. Asimismo se ha dispuesto que el edificio construido despues del huracán que nos azotó el 20 de octubre próximo pasado, en terrenos del Hospital Las Animas, para Laboratorio —actualmente sin haberse ocupado aun— sea destinado exclusivamente para la labor que realizan los referidos profesionales Recio y Fernández.

LA GRATITUD DE COOLIDGE A CUBA

Da las gracias al Gral. Machado por el mensaje de pésame enviado a causa de la muerte de Wood

WASHINGTON, agosto 10. (AP)—Por conducto del Departamento de Estado, el Presidente Coolidge envió el siguiente mensaje al Presidente Machado, de la República de Cuba, agradeciéndole el pésame que le envió con motivo de la muerte del general Leonard Wood:

"En nombre del pueblo norte-americano y en el mío propio, doy las gracias a Vuestra Excelencia por vuestro mensaje de simpatía con ocasión de la muerte del general Leonar Wood. Mi país ha perdido un valiente soldado y un verdadero y leal ciudadano, cuya muerte será profundamente sentida"

Durante los funerales del Mayor general Leonard Wood la bandera cubana ondeó a media asta en el palacio de la Embajada de Cuba en esta capital.

ELOGIOS AL DOCTOR S. DE BUSTAMANTE

En el Código de éste se calcó la convención de Derecho internacional privado

El Ministro de Cuba en Santiago, Chile, en nota remitida últimamente a la Secretaría de Estado, informa acerca de un artículo publicado en "La Nación", de Río de Janeiro, el cual le fué enviado por el señor Leoncio Larraín, Secretario de la Legación de Chile, al Congreso de Jurisconsultos de Río. Versando el artículo acompañado sobre distintos congresos y proyectos de Codificación InterAmericana, merecen especial mención las frases que el autor del mismo dedica al doctor Bustamante y a su proyecto de Código que dice así:

"En un mes de infatigable trabajo, esta Comisión de Juristas ha conseguido elaborar una convención completa del Derecho Internacional Privado, tomando por base y calcando en su mayor parte, casi al pie de la letra, el admirable Código del profesor cubano señor Bustamante, quien, durante los debates de la samblea, no solamente defendió su proyecto, sino que aportó a la ciencia jurídica sus elevados conocimientos de maestro eminentísimo".

Cablegramas recibidos en la Secretaría de Estado:

WASHINGTON, agosto 9,—Acompañado de Barón, teniente Alfonso y del vice-cónsul García asistí a los funerales del general Wood permaneciendo todo el tiempo de la ceremonia al lado del secretario de Estado Mr. Kellogg a quien volvía a expresar la condolencia del presidente y pueblo cubanos". (f.) **Altunaga.**

BOSTON, agosto 8.—"Cumpliendo instrucciones del Encargado de Negocios he expresado personalmente a la señora viuda del general Wood en nombre del Hon. Presidente de la República y Gobierno, nuestra más profunda pena". (f.) **González.**

DOS AVIADORES NORTEAMERICANOS QUE IBAN A VOLAR DE CALIFORNIA A LAS HAWAI MURIERON CARBONIZADOS

Quince minutos después de haber dejado su estación de North Island, su aparato se destrozó contra el promontorio de Punta Loma, propagándose el incendio del avión a las malezas inmediatas

SAN DIEGO DE CALIFORNIA, agosto 10. (AP)— Hoy han perecido el teniente George Covell y Richard S. Waggener al destrozarse el aeroplano en que iban a competir por el premio Dole, de California a las Islas Hawai, el próximo viernes. Quince minutos despues de haber dejado su estación de North Island, su aparato se destrozó contra el promontorio de Punta-Loma, que estaba en la niebla.

El aparato quedó envuelto en llamas y cayó al pie del promontorio, destrozándose. Covell y Waggener, que no pudieron abandonar sus puestos, no siquiera intentaron salvarse. Sus cadáveres estaban carbonizados.

El incendio del aeroplano se trasmitió a las malezas y tuvo que acudir una compañía de bomberos, la que recuperó los cuerpos dos horas despues. El aparato Tramaine quedó totalmente destruido.

UN HOMENAJE AL DR. JOSE I. RIVERO

Le será tributado hoy por gran número de ex-residentes en Cuba y actualmente viven en Asturias

OVIEDO, agosto 10. (Informaciones)— Mañana se reunirá en Gijón gran número de Españoles que residieron en Cuba y que tributarán un homenaje al director del DIARIO DE LA MARINA Dr. José I. Rivero, en cuyo honor los periódicos del Norte de España publican encomiásticos artículos.

ZAYAS BAZAN VA A LOS EE. UNIDOS

La secretaría de Estado le ha facilitado ya el pasaporte especial con ese objeto

En los primeros días del mes venidero de Septiembre, embarcará para los Estados Unidos, acompañado d esu señora esposa, el Secretario de Gobernación, Comandante Zayas Bazán, a pasar solamente de doce a catorce días en aquel país.

Aún no se conocen los fundamentos de este viaje del Ministro del Interior, habiendo trascendido el propósito ou ese guardaba con cierta discreta reserva, por haberle sido otorgado ayer por la Secretaría de Estado, el pasaporte especial con que lo prevee el Gobierno. Posiblemente la familia del señor Zayas Bazán continuará el resto del verano en los Estados Unidos, regresando él a Cuba.

UNA de las más evidentes demostraciones de la cultura y patriotismo de un pueblo es coadyuvar en toda la labor del Gobierno. La Secretaría de Obras Públicas quiere que la Habana esté siempre limpia. Coopere con ella y hará una buena labor.

SUSCRIPTORES:

Para anuncios económicos en horas de oficina llame a los teléfonos M-4115 M-3378

Después de las cinco de la tarde y en días festivos llame al Teléfono A--3856

PARA SUSCRIBIRSE LLAME AL M-84-04

EL CORONEL MACHADO SE ENCUENTRA SUMAMENTE GRAVE

SANTA CLARA, agosto 10.—DIARIO, Habana.—El coronel Gerardo Machado, padre del general Machado, Presidente de la República, se encuentra sumamente grave, temiéndose, de un momento a otro, un fatal desenlace.

Los ciudados constantes de los médicos de cabecera resultan estériles y en el enfermo se acentúa la gravedad.

Torrens, corresponsal.

LA IGLESIA Y EL GOBIERNO DE MEJICO

Se asegura que el Episcopado acordó acatar las leyes sobre ejercicio del sacerdocio

CIUDAD MEXICO, agosto 10. (SR) En los círculos católicos se asegura que el Episcopado Mexicano ha tomado el acuerdo de acatar las leyer establecidas en el país sobre el ejercicio del sacerdocio para de esta manera reanudar los cultos.

Noticias de Guadalajara dicen que varios sacerdotes han pedido ya sus autorizaciones a las autoridades del Estado y que para el próximo domingo estarán ya ofreciéndose los divinos oficios en la Catedral y otros templos de aquella ciudad y poblaciones vecinas.

En esta Capital se han celebrado varias entrevistas entre preeminentes católicos y autoridades civiles y a consecuencia de ellas volverá la normalidad entre la Iglesia y el Gobierno.

VIRIATO GUTIERREZ EN SANTANDER

En la hermosa ciudad hispana se preparan varios actos en honor del secretario de la Presidencia

SANTANDER, agosto 10 (Informaciones) Es esperado en esta ciudad el abogado cubano y Secretario del Gobierno Don Viriato Gutiérrez, pues comunican de Mont-Dore que hoy sale con dirección al Norte de España.

Se están organizando varios actos como homenaje al Dr. Gutiérrez por sus propios méritos y como persona de la más alta confianza del Presidente de la República de Cuba.

Una noticia telefónica afirma que el embajador de Cuba Dr. Garcia Kohly tiene el proyecto de venir a Santander a saludar al doctor Gutiérrez y que desde luego vendrán varios periodistas para tener de dicho personaje cubano una extensa entrevista sobre Cuba, sus relaciones con España y su participación en la Exposición Ibero-Americana de Sevilla.

NAUFRAGIO DE UNA LANCHA PESQUERA

Sus tripulantes pertenecían a Cienfuegos y su desaparición fué después de una gran tormenta

CIENFUEGOS, 10 agosto.—DIARIO, Habana.—El motor ligero de 25 toneladas que se dedicaba a la conducción del pescado se teme que haya naufragado en la costa sur de Cienfuegos. Los tripulantes de la nombrada embarcación son vecinos de esta localidad, habiéndosele visto hace varios días cerca del Cayo, a doce leguas rumbo a este puerto momentos antes de haberse desencadenado una recia tormenta por aquellas aguas no habiéndoseles visto más desde entonces.

Los familiares de los náufragos recorren todo el litoral en un motor ligero solicitando noticias de la embarcación pesquera que ha desaparecido de una manera misteriosa.

El comandante del puerto, Sr. Denis, ha telegrafiado a varios lugares de la costa y de acuerdo con las autoridades marítimas saldrá el cañonero "Diez de Octubre" que recorrerá los lugares en que posiblemente haya naufragado la embarcación. —**Luis Simón**, corresponsal.

ESTADO DEL TIEMPO

Miércoles 7 a. m.—Atlántico, al Norte de Antillas, barómetro sobre la normal, buen tiempo, excepto tiempo incierto en extremo oriental, Golfo de Méjico y Mar Caribe, buen tiempo, barómetro ligeramente sobre normal. Vientos del Noroeste al Sudeste. Moderados.

Pronóstico de la Isla.—Buen tiempo hoy y el jueves. Vientos flojos a moderados, principalmente Noroeste, Al Sur, algunas turbonadas después de mediodía.

Observatorio Nacional.

(Continúa en la pág. DOCE)

SACCO-VANZETTI, INDULTADOS POR 12 DIAS

El Gobernador Fuller dispuso la suspensión de la sentencia para dar tiempo a que los abogados hagan la defensa

CHARLESTOWN, prisión del Estado de Massachussetts, agosto 10 (U.P.) Media hora casi antes de la señalada para su ejecución en la silla eléctrica, se acordó una tregua a Sacco Vanzetti que les permitirá disfrutar de vida hasta el 22 del actual, inclusive.

Literalmente, bajo la sombra de la muerte, los reos cuya ejecución se ha convertido en un "caso internacional" fueron notificados por el Gobernador Fuller, de la suspensión al objeto de dar tiempo a sus defensores para librar la última batalla.

A más de la tregua otorgada a Sacco y Vanzetti, el Gobernador Fuller. extendió esta gracia a Celestino Madeiros, el joven portugués, que debe morir en la silla eléctrica también, para expiar un crimen distinto al cometido por los italianos.

Al divulgarse la noticia de la suspensión de la ejecución, la enorme multitud que se había reunido cerca de la prisión, contenida hoy por formidable movilización de fuerza de infantería y caballería, se dispersó, mientras los vendedores de periódicos vendían los suplementos con la decisión de Fuller, que da un respiro a los reos y una tranquilidad momentánea a la ciudad.

(Vease la información completa de este sensacional suceso, en la página de cablbes de la presente edición).

EL SUPREMO ESTIMA QUE DEBE CONMUTARSE LA PENA A JULIO QUINTANA ROCHINA

Traslados ordenados en el Negociado de Inspección Médica

Fueron dispuestos por el Dr. Fernández para el mejor funcionamiento del servicio

El Secretario de Sanidad y Beneficencia, que durante toda la tarde de ayer estuvo despachando asuntos de importancia en la Secretaría, firmó la siguiente resolución, en beneficio del buen funcionamiento de los servicios pertenecientes al Negociado de Inspección Médica de la Habana:

En uso de las facultades que me están conferidas por la Ley del Poder Ejecutivo.

RESUELVO:

Que el doctor Vicente E. Tormo pase, en comisión, a desempeñar la plaza de auxiliar del Jefe del Negociado de Inspección Médica hasta nueva orden:

Que el doctor César Fuentes pase a ocupar el cargo del Jefe del Servicio de Certificados de Salud.

Se destina al Servicio de Reconocimiento de Dependientes a los doctores A. Cuyás y José Alvarez Guanaga.

Se designa para el servicio en el Cementerio, traslado de cadáveres, etc, etc, al doctor Luis Carrillo, en lugar del doctor Meluzá.

El doctor Jorge Ponce continuará al frente del Servicio de Expedientes de Jubilaciones de Maestros etc, etc.

El doctor Andrés Capó, continuará hecho cargo del Servicio de Narcóticos.

El doctor Alejo Muñoz Rubalcaba continuará al frente del Servicio de Legalización de Enfermos.

El doctor Francisco San Pedro continuará hecho cargo del Servicio de Legalización de firmas.

En el servicio de Vacuna domiciliaria continuarán los doctores Miguel Rivas y Plutarco Dávalos y en el de guardia el doctor Valdés Cagigal.

Por el Jefe Local de Sanidad de la Habana se procederá previo el informe conjunto de los Jefes del Negociado Central de Higiene Escolar y del Negociado de Inspección Médica de la Habana, a distribuir el resto de los profesionales existentes en ambos negociados, de plantilla o temporero, o que allí se encuentren en comisión, entre los Servicios de Higiene Escolar y de Inspección de Enfermos, sometiendo a esta Secretaria dicha distribución para la resolución definitiva.

Todas las Enfermeras Sanitarias para el aislamiento de enfermos prestarán sus servicios precisamente en dicho cometido, cesando en las comisiones que tuvieren las que estén actualmente fuera del Negociado de Inspección Médica.

Hasta tanto no esté totalmente organizado el Negociado de Higiene Escolar, las enfermeras escolares del Servicio de Higiene Escolar, señoras Dora Guzmán, Elena Pérez Posada y Elena Escolante prestarán sus servicios indistintamente en dichos servicios o en el de Enfermeras Sanitarias, de acuerdo con las necesidades de ambos servicios.

El señor Secretario de Sanidad, luego de haber firmado la anterior resolución, dispuso que el doctor Vicente E. Tormo, pase a prestar servicios en comisión como Jefe Local de Sanidad de Isla de Pinos, y el actual jefe, doctor Manuel Vergara, pase a ocupar una plaza de Químico en el Laboratorio Nacional.

MUERE UN MAGNATE DEL TABACO

WINSTON-SALEM, Estado de Carolina del Norte, agosto 10. (AP.) —Charles A. Kent, presidente de la Brown and Williamson Tobacco Company, falleció esta noche, después de un año de enfermedad.

EL SECRETARIO DE GOBERNACION A NORTE AMERICA

Por la Secretaría de Estado se han expedido los pasaportes correspondientes al Secretario de Gobernación, quien embarcará para los Estados Unidos en uso de licencia.

Ayer se enviaron a la Secretaría de Justicia los autos referentes a la expresada causa criminal

LA HUELGA DEL HAMBRE

Quintana Rochina cumple pena además en el castillo de San Severino por ser desertor

MATANZAS, agosto 10.—Quintana Rochina no comió tampoco hoy, y ya van seis días que mantiene la "huelga del hambre".

En el castillo siguen sin dar noticias, pero hemos podido ver al capitán médico doctor León González Vélez dirigirse a la prisión militar, y ésto nos hace suponer que se le ponen al preso inyecciones y sueros. Nos confirman, también, las confidencias extraoficiales que el condenado a muerte no come. Para contrarrestar los efectos del ayuno es para lo que lo inyectan, posiblemente, de mucosal.

PORQUE ESTA QUINTANA ROCHINA EN "SAN SEVERINO"

Como se sabe, Julio Quintana Rochina mató a sus suegros porque éstos no le dejaban ver a su esposa, la cual se separó de él por los malos tratos que recibía—efectos de la enagenación mental que padece el pobre reo—y se refugió en casa de sus padres. Apelando a los medios violentos para hacer desaparecer ese obstáculo, Quintana Rochina les dió muerte.

Era soldado del Ejército y tuvo que huir, desertando de las filas. Fué reclamado por deserción por los tribunales militares. La Ley de la República lo reclmaba por un crimen.

La Guardia Rural logró apresar a Quintana Rochina, y el arrestado fué puesto a la disposición de las auto-

(Continúa en la pág. DOCE)

LOS SRES. CHIARI Y GARCIA PAREDES

El doctor García Paredes llegó ayer con su esposa, hija del presidente de Panamá

En la mañana de ayer llegó a nuestro puerto en el vapor "Calamares", procedente de los Estados Unidos, el distinguido médico panameño Dr. Guillermo García Paredes, ex-Jefe de la Sanidad de Panamá. Miembro del Instituto "Rockfeller" y Secretario de la Legación de Panamá en Paris y Londres, que asistió últimamente al Congreso que se celebró en Washington en el que se efectuaron notables trabajos científicos. Acompaña al Dr. Paredes su joven y bella esposa, señora Luz Graciela Chari, hija del Honorable Presidente de la República panameña.

A recibir a los viajeros, a quienes fueron dispensadas por la Aduana las cortesías de estilo, acudieron, el Encargado de Negocios de Panamá, señor Raul Alvarez Alvarado, y su esposa la señora Victoria Pérez de Alvarado, emparentada con la familia Chiari; el Director de Sanidad, doctor Fernando Rensoli, el Jefe de Despacho de la Secretaria Dr. López del Valle; el Secretario Particular del Sub-Secretario de Estado, doctor Tomás Servando Gutiérrez; el cónsul panameño Sr. Juan A. Pumariega y otras distinguidas personas. A la señora Chari de Paredes se le entregó un vistoso ramo de flores, obsequio del Secretario de Sanidad, Dr. Francisco María Fernández.

En espera de que continúe viaje el vapor que les conducirá a Panamá, desembarcaron los señores de García de Paredes y se trasladaron al Hotel Sevilla, donde tenían separadas habitaciones. Allí empezaron a ser visitados, al divulgarse la noticia de su llegada, por elementos de la colonia panameña y por personas cubanas con las cuales se relacionaron al pasar por nuestra ciudad cuando fueron a Europa no ha mucho tiempo.

El Dr. García Paredes al volver

(Continúa en la pág. DOCE)

LAS MODIFICACIONES EN EL TRATADO DE RECIPROCIDAD ENTRE LOS E. UNIDOS Y CUBA

La Cámara de Comercio de los E. U. aboga por que se hagan en el pacto algunas alteraciones

EL CONVENIO POSTAL

Importantes asuntos se trataron ayer en la sesión-almuerzo de aquella Colectividad

La Sesión Almuerzo semanal de los directores de la Cámara de Comercio americana celebrada ayer revistió gran importancia.

El doctor Carlos Alzugaray, Presidente de la Asociación de Comerciantes de la Habana, Vice Presidente de la Cruz Roja cubana, y Mr. L. E. Myers, contratista del acueducto de Santiago de Cuba, hablaron en dicha sesión, el primero sobre el Tratado de Reciprocidad entre los Estados Unidos y Cuba y el segundo sobre el portentoso desarrollo comercial y el auge que Chicago había alcanzado últimamente en sus industrias.

El doctor Alzugaray expuso sus puntos de vista sobre las modificaciones que debían hacerse sobre el Tratado de Reciprocidad, uno de los problemas que más interesa a la Cámara de Comercio americana, y anunció que la Prensa Cubana había solicitado la publicación de una serie de artículos sobre tan trascendental materia al Dr. Luis Machado, asesor jurídico de la Cámara de Comercio americana.

El día 15 de octubre se reunirá en la ciudad de French Lick, Indiana, la Cámara de Comercio de los Estados Unidos, el organismo comercial más poderoso de la nación norteamericana a fin de dilcuidar la materia de que se trata, a la que asistirán en representación de la Cámara americana, el Presidente de dicho organismo, y el doctor Luis Machado, así como Mr. Walter M. Daniel miembro de la Junta Directiva de la Cámara nacional. Como se ha dicho anteriormente, el principal tema a discutir será el Tratado de Reciprocidad con Cuba, y se espera que en dicha reunión la Cámara de los Estados Unidos apoye las peticiones de Cuba del Tratado de Reciprocidad con los Estados Unidos y que ésta sancione un tratado más equitativo para lo sproductos cubanos.

T. C. Ulbricht, Presidente del Comité de Paquetes Postales, sometió un breve informe anunciando que la Cámara Americana había recibido una carta del señor O. K. Davis, Secretario del Consejo Nacional sobre Comercio Extranjero, en la cual se decía que dentro de breves emprenderían una campaña favoreciendo la abrogación de la legislación en conexión con el Convenio sobre Paquetes Postales. Se trajo a colación el acuerdo pendiente sobre Paquetes Postales con la Gran Bretaña, que lisa y llanamente demuestra que otros países extranjeros están dispuestas a aceptar el tabaco cubano manufacturado por correo, y que en caso de que el conveni osobre paquetes postales con los Estados Unidos sea abrogado finalmente la mercaderia americana que hasta la fecha se recibía por correo sería prontamente sustituida por géneros europeos de Francia, Alemania e Inglaterra. La Cámara se está preparando para emprender una campaña en los Estados Unidos por conducto de uno de los periódicos del centro que ya ha recibido explícitos detalles de la Cámara de Comercio Americana en Cuba en cuanto al presente estado de la situación del tratado de Paquetes postales.

El señor E. J. Rapalje sometió un interesante informe, del Comité sobre Contribuciones y Aranceles.

Importantes noticias recibidas sobre la exposición de Sevilla

Exposición de Arte Antiguo.—La reproducción de la carabela **Santa María.**—Varios Congresos

Las noticias llegadas a las oficinas de los comisionados del Gobierno de Cuba a la Exposición Iberoamericana de Sevilla dan cuenta de haber terminado la organización de importantes exposiciones y congresos de carácter histórico, artístico, literario, etc.

Esta será una de las más hermosas e interesantes ramas de la gran Exposición que abrirá sus puértas el día 12 de octubre del año entrante, día glorioso para todos los pueblos que estarán junto a la Madre progenitora.

UNA EXPOSICION DE ARTE ANTIGUO

Bajo la presidencia del Comisario Regio se ha constituído en Sevilla la Comisión de Arte Antiguo, integrada por el Excmo. Sr. Alcalde de aquella ciudad, don Antonio Muñoz Torrado, y don Cayetano Sánchez, director del Museo de Santa Isabel de Hungría.

Será esta sección una de las más importantes del Gran Certamen y en concurrencia será enorme, según las noticias recibidas.

Se trata de presentar un verdadero tesoro artístico español, contando como base el fichero de obras ya catalogadas por las oficinas del Comité.

LA RECONSTRUCCION DE LA "SANTA MARIA"

Para presentarla en su exhibición histórica, que será riquísima, el Gobierno ha comenzado los trabajos necesarios para construir una copia exacta de la carabela "Santa María", en la cual viajó Cristóbal Colón por los mares desconocidos hasta descubrir la América. El costo de esta será de 200 mil pesetas, no faltando el más mínimo detalle y siendo equipada conforme a la época.

Esta nueva "Santa María", que recordará la más gloriosa epopeya de los siglos, estará fondeada al pie de la Rábida, en la provincia de Huelva, como pontón depositario del Museo Colombino.

CONGRESOS LITERARIOS, ARTISTICOS E HISTORICOS

Entre los acuerdos de la Comisión Permanente de la Exposición Iberoamericana está el de recabar de las Academias de la Lengua, Historia, Bellas Artes y Ciencias, organizaciones para celebrar Congresos de carácter artístico, literario e histórico.

La Academia de Bellas Artes hará un Congreso de Arte Moderno y en Sevilla se celebrará el Congreso sobre Civilización en América.

DELEGADOS DE COSTA RICA A LA SEXTA CONFERENCIA PANAMERICANA

El Gobierno de la República de Costa Rica ha comunicado a la Secretaría de Estado el nombramiento de sus delegados a la Sexta Conferencia Panamericana, recaído en Ricardo Castro, Secretario de Relaciones Exteriores de aquel país, y Rafael Oreamuno, Ministro Plenipotenciario en Washington.

EN LA CIUDAD DE SANTA CLARA, UNA MUJER FUE MUERTA AYER DE CINCO PUÑALADAS, DETENIENDOSE AL MATADOR

En la finca "Cantarrana", del pueblo de Aguacate, riñeron a machetazos dos individuos resultando uno de ellos herido gravemente, habiendo necesidad de amputarle una mano

SANTA CLARA, agosto 10.—DIARIO.—Habana.

En la mañana de hoy desarróllose un horrendo crimen en esta ciudad, Alberto Muñiz, infirió cinco puñaladas a su amante Josefa Pacheco, mestiza, de 26 años de edad, quien falleció casi instantáneamente. Su muerte fué certificada por el médico de guardia del Centro de Socorros, doctor Infante.

El hecho ocurrió en la morada de la occisa, habiéndose dado Muñiz a la fuga; pero siendo capturado a los pocos momentos por los policías municipales Cruz Barben y Oropesa. El Juez, doctor Solís, auxiliado por el escribano señor Cristo, se personó en el lugar del hecho, averiguando que el crimen tuvo origen en los celos de Muñiz.

HERIDO A MACHETAZOS EN UNA FINCA DE AGUACATE

AGUACATE, agosto 10. DIARIO—Habana— Hoy a las once de la mañana en la finca Cantarrana, próxima a este pueblo tuvieron un encuentro a machetazos Salvador Romero y Ladislao Baró, quedando este último herido de gravedad, habiéndole amputado una mano los doctores Antón y Madan en la Casa de Socorro. En el tren de las 2.25 fué trasladado a la Habana para su curación, siendo su estado grave.

F. HOYOS—Corresponsal.

UN CONCEJAL ENFERMO

GUANABACOA, agosto 10.—DIARIO.—Habana.—El señor Oscar Huguet, concejal de este Municipio, se encuentra enfermo, siendo su estado bastante delicado. Su domicilio está siendo muy visitado por numerosas personas que se interesan por su salud. Deseamos al señor Huguet un rápido restablecimiento.—**Cortés,** Corresponsal.

TOMO POSESION DE SU CARGO EL JUEZ DE INSTRUCCION DE GUANABACOA

GUANABACOA, agosto 10.—DIARIO.—Habana.—Hoy tomó nuevamente posesión de su cargo el doctor Miguel Angel Rodríguez Morejón, Juez de Instrucción propietario, quien realizó una visita de inspección a los juzgados municipales, estudiando con preferencia el estado de los asuntos civiles y hallando todo en perfecto orden y legalidad.

El doctor Raul Pichardo, que desempeñaba este puesto interinamente, tomó posesión del Juzgado Municipal, continuando al mismo tiempo en el Correccional que desempeña en propiedad.—**Cortés,** Corresponsal.

M.E.C.D. 2016

NO HAY ETAPA

en la vida de ambos sexos que no tenga consumo de energia.

Tanto el sistema nervioso como el muscular necesitan un poderoso regenerador que como el

CORDIAL COMPUESTO

(CEREBRINA ULRICI)

estimula, nutre vigoriza y fortalece la sangre.

Siendo de reconocido valor en la debilidad, convalecencia, etc., pero insista que le den el que lleva la firma C. J. ULRICI, fabricado solamente por

ULRICI MEDICINE CO., Inc. de NEW YORK

Dr. JOSE A. TREMOLS

Médico

Dr. JOSE G. TREMOLS

Médico-Cirujano

CONSULADO 128.

De 2 a 4 tarde y de 8 a 9 noche

7449 13 alt. d-7

Dr. GARCIA AMADOR

ESPECIALISTA DE PARIS, BERLIN Y LONDRES

PIEL, SANGRE, GENITO URINARIAS

De regreso de Europa dispone de tratamientos eficaces para BARROS, MANCHAS, HERPES, CALVICIE, etc. Extirpación de VELLOS, LUNARES, VERRUGAS y CICATRICES por ELECTROLISIS, DIATERMIA, NIEVE CARBONICA y OZONOTERAPIA, último tratamiento de las Enfermedades Secretas.

Consultas: San Nicolás 9. de 10 a 12 y de 4 a 6. Teléfono A-1471.

Para pobres lunes, miércoles y viernes de 6 a 7 p. m.

DR. GONZALO PEDROSO

CIRUJANO DEL HOSPITAL MUNICIPAL DE EMERGENCIA

Especialista en Vias Urinarias y Enfermedades venéreas. Cistoscopia y cateterismo de los uréteres. Cirugía de Vias Urinarias. Consultas de 10 a 12 y de 3 a 5 p. m. en la calle Avenida de la República 254.

E 16 Ind. 1 Ms.

LA REGENTE

Ruega a todas aquellas personas que tienen alhajas empeñadas y adeudan seis meses, pasen por esta casa de Neptuno y Amistad, a fin de no incluir dichas prendas en el extraordinario remate que ha de efectuarse el día 12 del presente mes a las ocho de la mañana.

Para adquirir una joya de gusto, aproveche esta gran subasta.

Dr. Hernando Seguí

GARGANTA, NARIZ Y OIDOS

PRADO, 38; DE 12 A 3

PARA

DORMIR TRANQUILO

USE PASTILLAS

ANTI-MOSQUITO QUÉRY

de

NICE (Francia)

De venta en todas las Farmacias de la isla de Cuba.

El legitimo lleva un mono en la tapa de la caja.

DE PALACIO

EL RECIBIMIENTO AL DR. VIRIATO GUTIERREZ

En la segunda quincena del mes actual embarcará en Santander en dirección a la Habana

Día de poco movimiento fué el de ayer en el Palacio de la Presidencia.

En las primeras horas de la mañana recibió el General Machado en sus habitaciones particulares al Secretario de Gobernación, quien embarcará en breve hacia los Estados Unidos a estudiar el sistema de prisiones y a quien sustituirá interinamente en su puesto el Secretario de Guerra y Marina, doctor Iturralde; al de Obras Públicas, doctor Carlos Miguel de Céspedes, y al de Comunicaciones e interino de Estado, doctor Sánchez Aballí.

Después el Presidente cambió impresiones con el Jefe del Ejército, y seguidamente con el de la Policía Nacional, General Mendieta.

Próximamente a las diez de la mañana pasó a su despacho oficial el Jefe de la Nación, recibiendo a los señores Ramón Larrea, al candidato malogrado a Representante por Camagüey, Alfredo Lima; al Presidente de la Cámara de Representantes, doctor Rafael Guas Inclán, y al Director del "Heraldo de Cuba", señor Arturo Alfonso Roselló.

También se entrevistaron con el General Machado el señor Secretario de Justicia, Licenciado Jesús María Barraqué, y el Fiscal del Tribunal Supremo, doctor Francisco Rojas.

En Palacio se han recibido noticias de que el doctor Viriato Gutiérrez, Secretario de la Presidencia, embarcará en Santander en la segunda quincena del actual mes, rumbo a la Habana, donde se le prepara un brillante recibimiento.

DE LA INTERVENCION GENERAL

EL CANJE DE GIROS POSTALES

Habiéndose efectuado el canje de Listas de Giros Postales entre los Estados Unidos y Cuba, correspondiente al mes de junio último ha resultado una diferencia de $59,300.11 a favor de los primeros, por lo que la Intervención General ha dispuesto que por el Depositario de Giros Postales (Administrador de Correos de la Habana) se remita al Postmaster General de Washington, D. C. la suma de $59.000.00 como importe aproximado a dicha diferencia, de acuerdo con el Convenio celebrado entre ambos países.

EL TRES POR CIENTO PARA BECAS MUNICIPALES

El Alcalde Municipal de Mantua consulta a la Intervención si el Tres por Ciento a deducir de la recaudación de los impuestos, para dar cumplimiento a la Ley de 17 de febrero de 1926, para becas de educandos, debe ingresarse a depósito en igual forma que se realiza con el diez por ciento para Sanidad y el dos por ciento para pensiones de Veteranos.

El Interventor doctor Méndez ha contestado que no debe ingresarse a depósito dicho tres por ciento, sino dejarlo en el fondo común de cada Ejercicio Económico, a fin de evitar que vayan quedando resíduos de esos depósitos, en los posibles casos de no invertirse el crédito total de cada año, lo que entorpecería las liquidaciones de las cuentas municipales.

EL INTERVENTOR AUXILIAR

Vencida la licencia de que disfrutaba, ha reanudado sus labores el Interventor Auxiliar, señor Francisco Valle.

PRESUPUESTOS MUNICIPALES

En la Intervención se han recibido copias de las resoluciones Presidenciales, suspendiendo la ejecución del Presupuesto Extraordinario del Municipio de Madruga para el Ejercicio de 1926 a 1927 y la del Presupuesto Ordinario del Municipio de Camajuaní para el corriente Ejercicio de 1927 a 1928.

También se han recibido en la Intervención, copia de los Presupuestos Ordinarios de los Municipios de San Juan de los Yeras y Corralillo, para el corriente Ejercicio y cuadros de Presupuestos Modelo número 1 de los Municipios de la Habana y Sabanilla del Encomendador.

CUANDO SIENTA USTED QUE LE COMIENZA UN RESFRIADO

tómese el LAXATIVO BROMO QUININA para evitar la causa y para fortificar el cuerpo contra ataques de Grippe o Influenza. Es un remedio eficaz y probado. La firma de E. W. GROVE se halla en cada cajita.

PERDIDA

En un Ford, de la Estación Terminal a San Lázaro 106, se ha extraviado la obra "Sixty years in Cuba", por Edwin F. Atkins, Privately Printed, 1926, y se gratificará a la persona que lo envíe a Roque E. Garrigó, San Lázaro 106.

DE

ABRUÑEDO y HERMANO

(Sucesores de Martínez)

Se fabrican a medida y a precios de situación.

MURALLA 38. HABANA.

TELEFONO A-8113.

7197 alt 5d-22

Para Nervios Trémulos y Débiles Tome el Nuga-Tone

Cuando se sienta decaído y perdiendo peso, vigor y fuerza, y que sus nervios están en mal estado, tome el Nuga-Tone por unos pocos días y note el maravilloso cambio que experimenta. Durante 35 años el Nuga-Tone ha estado ayudando a millares de personas a recobrar la salud y felicidad, y lo que ha hecho por ellos, de seguro lo hará por usted también siempre que lo ensaye y de la ocasión de probárselo.

El Nuga-Tone mejora el apetito, ayuda a la digestión, hace desaparecer los gases del estómago e intestinos, estimula el hígado, alivia los desarreglos de los riñones y vejiga y fortalece los nervios y Organos Vitales débiles y gastados. Obtenga un frasco hoy mismo. El Nuga-Tone le producirá todos los buenos efectos que usted espera, pues de lo contrario se le devolverá el dinero. Rehuse todo sustituto.

EPILEPSIA

Curación etiológica de esta enfermedad por un suero inyectable, completamente nuevo y original. Mejoría inmediata de las crisis.

DR. DURAN NARANJO

Consultas: de 3 a 5. - Calle 27 y K, altos, Vedado. - Tel. F-3373

NOTICIAS DE LA TERMINAL

EL SECRETARIO DE SANIDAD, DOCTOR FRANCISCO M. FERNANDEZ, REGRESO AYER DEL BALNEARIO DE SAN MIGUEL

Con el objeto de asistir a la asamblea magna de colonos que empezó a celebrarse en esta ciudad llegaron ayer de Camagüey importantes miembros de la asociación provincial

LOS REMEROS DE CIENFUEGOS

En el tren de la tarde llegaron ayer a esta capital los remeros del "Yacht Club" de Cienfuegos que tomarán parte en las regatas del día 21 de los corriente en la Playa de Marianao Son ellos: Alberto Nuffer, Fructuoso Martínez, Joaquín Martínez, José Peña, Alfredo Mocosacuz; Manuel Camogha, A. Riego, Gerardo Aulet, J. Linder Mejer, A. Riego y Nico González.

Traen con ellos su canoa.

A SAN MIGUEL DE LOS BAÑOS

Salieron ayer para el balneario de San Miguel el doctor Gonzalo Freyre de Andrade, Jr, abogado fiscal de la Audiencia de la Habana; el señor Manuel Haedo, y el señor Leopoldo Cueto y sus familiares. Regresó de dicho lugar el Dr. José López Suven, Jefe de Despacho de la Secretaría de Sanidad.

A VARADERO

Salieron para Varadero la señora Virginia Rasco viuda de Costa y la señorita Angelita Costa.

EL HACENDADO VICENTE ZORRILLA

En el tren de la tarde, llegó ayer del central "Dulce Nombre", el hacendado, Vicente Zorrilla, Presidente de la empresa propietaria de esa finca azucarera.

EL SECRETARIO DE SANIDAD Y BENEFICENCIA

Regresó ayer de San Miguel de los Baños, donde ha pasado una temporada, el doctor Francisco María Fernández, Secretario de Sanidad y Beneficencia.

CONCURRENTES A LA REUNION DE COLONOS

En el tren de la mañana llegaron ayer esta capital los señores Alcides Betancourt y Mario Escobar, Presidente y Secretario respectivamente, de los Colonos de Camagüey con el objeto de asistir a la reunión convocada para ayer mismo, a las 10 de la mañana, en que se trataron asuntos importantes relacionados con la próxima zafra.

Los mecionados colonos, se entrevistarán con el Honorable Presidente de la República, y tratarán con él distintos particulares en relación con los problemas azucareros.

EL CONSUL GENERAL DE SUECIA

En el tren de la mañana, regresó ayer de Caibarién, el señor Oscar Arnoldson, Cónsul General de Suecia.

LOS POLITICOS

En el tren "Expreso Limitado", regresó ayer de Santiago de Cuba, el Representante Doctor Germán Wolter del Río.

También llegaron ayer a esta capital el Representante Ricardo Villaverde, procedente de Manzaanillo, y el Representante Julio Fundora, de Trinidad; el Representante Andrés Trujillo de Colón.

EL ADMINISTRADOR DEL CENTRAL "CONSTANCIA"

Salió ayer para el central "Constancia" el señor Allan Bailey, Administrador de aquella finca azucarera.

LOS TRENES DE CAIBARIEN Y CIENFUEGOS

En estos trenes llegaron ayer:

El señor Benito Romañach, procedente de Caibarién, de Remedios: Casimiro Estrada, Eduardo López; de Camajuaní: la señora viuda de Fuentes; de Sagua la Grande :el ex-Representante Justo Carrillo Ruiz, Luis Rodríguez, de la Compañía "El Sol" del Canadá, Pedro Fernández, Inspector de la Cuban Pan American Express Company; de Perico: Don Felipe Alzugaray, Oscar Cuesta Guerra, de Cienfuegos; el alferez Cadena, de la Marina Nacional, de Zucueta: Felix Endemaño y sus familiares.

EL EXPRESO LIMITADO DE SANTIAGO DE CUBA

Llegaron ayer en este tren:

La señora Justica Suñel de Valle y el señor Pedro Suñel Fajardo; Hernández Rodríguez.

La señora Carmelina Valvidia de Presmanes y su hija María del Carmen; Alberto Surís, Administrador del central "Siboney".

La señorita Anita Reyes, Andrés Fernández: Antonio Guillen; José B. Prieto; Ramón Fernández.

El doctor Freyre y su esposa; Ildefonso Quesada; Pedro Talavera; Ramón Yera; Américo Montalván; Manuel Carmenate.

El doctor Aníbal Suárez; Francisco Navarro; Antonio Vinnet; Antonio Galloni.

LOS TRENES A CARDENAS Y CAIBARIEN

En estos trenes salieron ayer:

El señor José Manuel Guzmán y sus familiares; Antonio Navarro; Manuel Andreu.

El señor Wilfredo Masó y sus familiares; Gabriel Gatell Manuel Molina Diego Llacuba.

Las señoras Rosa Almeida viuda de Aguilera, Isabel León de Izaguirre, Esther S. de Presmanes.

La señora Pelegrin viuda de León, la señora María Josefa C. de Tió y su hijo Fernando.

LOS TRENES A GUANE

En estos trenes salieron ayer:

El señor José Soler; Don Manuel Arece; Don Juan Dorta; Antonio y Luis González.

TREN A SANTIAGO DE CUBA

En este tren salieron ayer tarde:

El señor Guillermo Casero, que se dirigió Manzanillo; a Santiago de Cuba, el doctor Alconetti y sus familiares, Tito Ortiz, R. A. Ruiz, el capitán Azcárate, del Ejército Nacional, a Santo Domingo: Jesús Rodríguez; a Camagüey: el doctor Aurelio Barreto y su esposa; a Santa Clara: el doctor Manuel Garófalo Mesa y su esposa, Cipriano Granda; a Matanzas: Enrique G. Quevedo, Rafael Brito Cabrera, Jefe Torrero del Faro Punta de Mayo, José Castro Vega, el doctor Juan Dulzaides; a Cárdenas; el capitán del Ejército, Vidal Morales Broderman, a Jaruco; el doctor Martínez Verdugo.

TREN A SANTIAGO DE CUBA

En este tren llegaron ayer tarde: La señorita Agustina Osés procedente de San Juan de los Yera, de Manzanillo: Don Ricardo Beattie y sus familiares; de Perico el Sr. Heliodoro Gil: del central "Washington" las señoritas Vilanova; de Santiago de Cuba: Miguel Angel Fernández; de Cienfuegos: Paco Ordarza, Julio Font C. J. Bourbakis; de Colón: Juan Gerardo Valdés; Amaro Rosetti; de Santa Clara: el Teniente Rodríguez; de Jagüey Grande: Mariano Mendía; de Matanzas: la señora de Tió; de Placetas; Làureano Pujol y sus familiares.

EL MAGISTRADO DOMINGO Y MORALES DEL CASTILLO

En el tren de la tarde, salió para Pinar del Río, con el objeto de tomar posesión de su cargo, el Magistrado Andrés Domingo y Morales del Castillo.

Neptuno 185. Teléfono U-5025 — **Dr. M. SEGUROLA** — Especialista Policlínica Nacional

CIRUJANO ESPECIALISTA DE VIAS URINARIAS

Enfermedades venéreas. Impotencia. Espermatorrea. De 11 a 1 y de 4 a 6

Solo hay una **FOSFATINA**

LA

FOSFATINA FALIÈRES

(Nombre patentado)

Alimento ideal de los Niños

Facilita la Dentición y el desarrollo Óseo.

Conviene por su fácil digestión y virtudes fortificantes a los

ANÉMICOS, ANCIANOS Y CONVALECIENTES

Exigir siempre la marca de garantía

FOSFATINA FALIÈRES

reputada en el mundo entero por las cualidades científicas de su excepcional preparación, y RECHAZAD todas las IMITACIONES

DE VENTA EN TODAS PARTES

PARIS, 6, Rue de la Tacherie

A TODOS LOS QUE PADECEN

de **ESTREÑIMIENTO, MALAS DIGESTIONES CARGAZÓN de la LENGUA — ENTERITIS INFARTOS BILIARES**

Tomen por la noche, al acostarse, dos comprimidos de

Lactolaxine Fydau

Este remedio es un poderoso reeducador del intestino, el único capaz de curar el Estreñimiento y las afecciones que de él derivan.

La **LACTOLAXINE FYDAU**, admitida en los Hospitales de Paris, la prescriben las eminencias médicas en todos los países.

LABORATORIOS BIOLÓGICOS ANDRÉ PARIS, 4, R. de La Motte-Picquet, PARIS (Francia)

Véndese en todas las buenas Farmacias.

NOTICIAS DEL PUERTO

PARA LAS ONCE DE LA MAÑANA DE HOY ANUNCIO SU ARRIBO AL CAMPO DE COLUMBIA EL LLAMADO "CAMION AEREO"

Fué decomisado un cargamento de carbón que traia una goleta procedente de Batabanó, a causa de no traer en la consignación más que la mitad de dicho cargamento.—Una pasajera fallecida

Para las once de la mañana de hoy tiene anunciado su arribo al campo de aviación de Columbia el camión aéreo que procede de los E. U.

La Aduana de la Habana ha designado el personal que ha de hacerse cargo de las mercancías que trae dicho aparato.

También la Sanidad Marítima despachará a los aviadores en el lugar de aterrizaje.

EL "CALAMARES"

Procedente de New York llegó ayer el vapor americano Calamares, de la Flota Blanca, que trajo carga general, 54 pasajeros para la Habana y 62 en tránsito para Cristóbal.

FALLECIO UNA PASAJERA

En la madrugada anterior a la entrada del "Calamares" falleció la pasajera María Castilla, perteneciente a una familia colombiana, la que por tener perturbadas sus facultades mentales había sido enviada a los EE. UU. para que ingresara en un manicomio, pero no fué admitida por la Inmigración de los EE. UU. y por tanto regresaba a su país.

La enferma pasó los primeros días de navegación relativamente bien, pero la tarde del día que ocurrió su fallecimiento fué acometida de violenta enfermedad que le causó la muerte.

La Dirección de la Flota Blanca en la Habana dispuso que el cadáver fuera embalsamado, para ser conducido a su país.

EMPLEADO POSTAL

También ha llegado en el Calamares Mr. Leonard Rosenberg, alto empleado del servicio postal de los EE. UU.

DANDO LAS GRACIAS

El Jefe del Departamento de Aviación de la Marina de los EE. UU. ha pasado una comunicación al Gobierno de Cuba, para que se le den las gracias al capitán maquinista señor Juan L. Sierra por los valiosos servicios que prestó a la tripulación del avión "San Francisco" cuando visitó el puerto de la Habana, donde fué reparado en los talleres de la Marina.

CARBON DECOMISADO

El comandante del cañonero Matanzas procedió a la ocupación y decomiso de un cargamento de más de 500 sacos de carbón vegetal que conducía la goleta O. H. Smith, de la matrícula de Batabanó, porque en la guía forestal que conducía sólo se consignaba la mitad del cargamento o sean 300 sacos.

EL CUBA

El día 5 del corriente hizo su entrada en Guantánamo el crucero Cuba, que realiza un viaje de circunvalación por las costas nacionales con los guardias marinas de la Escuela Naval del Mariel.

VIGILANTE LESIONADO

Al sufrir una caída casualmente en la Estación, resultó lesionado el vigilante de la Policía del Puerto señor Busto Bobadilla.

RIÑA

Pedro Gallol Hernández, patrón de la lancha Magdalena, y Eusebio Rivacoba, maquinista de la lancha Matanzas, sostuvieron una reyerta en la Explanada de la Capitanía del Puerto, lesionándose.

LESIONADO MENOS GRAVE

Trabajando en el puerto resultó con lesiones de carácter menos grave el jornalero Antonio Alentado, vecino de Habana 29.

LANCHA Y LANCHERO DETENIDOS

El teniente Riveri, de la Marina Nacional, ordenó el arresto de Ramón Martínez, encargado del varadero de lanchas de la Compañía General de Transportes Marítimos de la Habana, y la detención de la lancha Yolanda, por haber cometido varios infracciones, negando el cargo el mencionado Martínez.

EL ULUA

De Puerto Limón y Cristóbal llegó ayer el vapor inglés Ulua, de la Flota Blanca, que conduce cargamento de frutas, 65 pasajeros y un polizón de tránsito y 25 pasajeros para la Habana.

Llegaron en este barco el general Ricardo Monje, jefe de la Policía de Costa Rica, en viaje particular, señora Regina Jiménez, Juan Carrillo y Rafael Díaz.

EL HENRY M. FLAGLER

El ferry Henry M. Flagler llegó ayer de Key West, con 26 wagones de carga general.

EL W. D. MUNSON

Con carga general y procedente de New York llegó ayer el vapor americano W. D. Munson.

SALIDAS DE AYER

Ayer salieron los siguientes barcos: el inglés Berwindmoor, para New Port News; el francés Mont Agel para Cienfuegos; el americano Heredia, para Cristóbal; el americano Abangarez, para New York, y el Governor Cobb y el Henry M. Flagler, para Key West.

DON ROBERTO KARMAN

Ha regresado de New York el distinguido caballero, miembro de la Colonia francesa de la Habana y acreditado comerciante, Sr. Roberto Karman, a quien enviamos nuestro saludo de bienvenida.

LA RUTA DE LA FLORIDA

Por la ruta de la Florida y en el Governor Cobb embarcaron ayer los señores Luis de León, Ignacio Delgado, Waldino Escobar, León Crespo, Jorge López, Agustín Ledon García, María A. Parrondo, Julio de Castro y Sra., Vicente Abreu, Ramón Lorenzo, Juan Rodríguez, Vicente Millan y familia, Ignacio Delgado, Primitivo Herrera y Sra., el Cónsul de Key West Sr. Jorge Ponce, Enrique Sánchez, E. D. Fuentes, Bartolomé Lavastida.

PRIMERA INSTANCIA

REMATE DE VARIAS CASAS VALUADAS EN $82.000 PESOS

Citación a los que se crean con derecho a la herencia de Florentino S. Casariego

SENTENCIA

En el juicio seguido por M. Nazábal y Compañía, de Labra 118, contra Gil González Estévez, de Goicuría y Pasaje, el juez de Almendares ha dictado sentencia mandando seguir adelante la ejecución hasta hacer trance y remate de los bienes del demandado y con su producto entero y cumplido pago al actor de la suma de $2,459.74.

REMATES

A las nueve de la mañana del doce de Septiembre se venderá en el Juzgado de Almendares, la casa San Lázaro 66, en la Víbora, tasada en $23,000 en virtud del juicio seguido por Francisco Gutiérrez Cruz, contra Gonzalo Estrada Olbe.

—La casa San Francisco 59, en la Víbora, tasada en $29,000, será rematada el doce de Septiembre a las nueve de la mañana en el Juzgado Sur, como consecuencia del juicio seguido por Juana María Plasencia y Montes, viuda de Steegers, contra Ana María Ruiz Ruanes y Raúl Ferrer Ragusa.

—Cuatro casas de mampostería construídas en la manzana que limitan las calles de San Cristóbal, Primelles y Pezuela, en el Reparto Las Cañas, manzana 6, serán rematadas a las nueve de la mañana del 8 de Septiembre en el Juzgado del Este, en virtud de la hipoteca constituída a favor de Antonio Rodríguez Díaz, por doña María Rodríguez Díaz.

Las cuatro casas han sido tasadas en $30,000.00.

DECLARATIVOS

De mayor cuanta: Calixto Laurent y Bonner, contra los Herederos o causahabientes de Antonio F. Queipo, Centro; Herz Peter Hanssen contra M. Stissen, Sur; Luis Alonso Valdés, contra Petrona Cárdenas y Varona, Susana Curbelo, María Angela Genoveva Cárdenas y Curbelo y Angel Cárdenas y Varona, sobre división de condominio de la casa Esperanza 32, Almendares; Dormida Alvarez González, contra Guadiano Trijo y Rodríguez. Este: Salvador Méndez, Pérez contra Gregorio Pérez Pérez. Oeste: Caridad de la Llana viuda de Ropo, contra Margarita, Eduardo, Julia y Juana Rojo y García; Jorge, Isabel, Tomás, María Amalia y Pura Rojo y Zuque como herederos de Eduardo Rojo Pérez, sobre división de prendas, de alhajas, valores y bienes muebles, en el Centro.

De menor cuantía: Dionisia Ruisánchez Fuentes, contra Humberto Giquel y Echevarría y Dolores Echevarría viuda de Giquel. Sur: Antonio Ledo Garrido, contra la Fundición de Geli S. A., Oeste y Garín y Cía. S. en C. contra B. Prendes, S. en C. Norte.

INTESTADO Y DECLARATORIA

En el Juzgado del Norte se promovió ayer, a instancia de parte, el intestado de Manuel Rodríguez Vázquez y, la declaratoria de herederos de León de León de la Torre.

DESAHUCIOS

Francisco Peñalver Montalvo ha establecido en el Juzgado del Oeste, demanda en desahucio contra Sabino Fernández, para que desaloje los departamentos 1 y 2, de Tacón 2 y, Avelino González Sarabia ha demandado en desahucio a Manuel Robaína y Arteaga para que desaloje las naves 151 y 153 de la Calzada de Vives, en el Juzgado Sur.

LLAMAN A LOS HEREDEROS

El juez de Almendares convoca por el término de treinta días a las personas que se crean herederos de Florentino Loza Casariego, español, de 32 años, blanco, casado, hijo de Francisco y Felipa, que falleció en la casa Figueroa 3, a las seis de la tarde del 5 de Enero de 1925. Su esposa Judith Riverol y Antequera, ha promovido la declaratoria de herederos.

TRULINE

ESMALTES, TINTES, DORADOS Y PLATEADOS LO MEJOR QUE SE CONOCE

Fabricado por TRUE-TAGG PAINT Co. Memphis-Tenn. U. S. A.

No tema por su belleza

¡NO SE AFLIJA!

La Loción Anti-Herpética de Brea Vegetal

Le garantiza la cura de los herpes más rebeldes. Es un gran preparado que le librará de esa fea y molesta afección.

La Loción Anti-Herpética de Brea Vegetal

Preparada por el

Dr. ALFREDO PEREZ CARRILLO

SE VENDE EN TODAS LAS DROGUERIAS.

MARCAS Y PATENTES

RICARDO MORE

(Ingeniero Industrial)

EX-JEFE DE LOS NEGOCIADOS DE MARCAS Y PATENTES

APARTADO DE CORREOS 795

BARATILLO, 7. TELEFONO A-6439.

Se hacen traducciones técnicas y legales del inglés al español.

Ud. Tendrá Dientes Blancos, Sanos Brillantes, si usa la Crema Dental

Waites

ANTI-PY-O

DE VENTA EN TODAS PARTES

M.E.C.D. 2016

Liquidación con Grandes Rebajas

Adquiera usted una de las magníficas poncheras que estamos liquidando, un juego de café de plata o un juego de cubiertos y hará la mejor inversión del año. Ofrecemos también a precios reducidos, jarrones, macetas, escribanías, ceniceros y otros artículos. En objetos para regalos tenemos muchas novedades.

NI UN SOLO ARTICULO CARO

VENECIA

OBISPO, 96. TELEFONO A-3201...

NOTICIAS DEL MUNICIPIO

SIGUEN LOS DERRUMBES, PONIENDO EN PELIGRO LA VIDA DE CUANTAS PERSONAS ACUDEN AL AYUNTAMIENTO

Por disposición de la Alcaldía se llevará un detallado expediente contentivo de todo lo concerniente a cada empresa de ómnibus. Graves acusaciones contra un chauffeur

Como demostración evidente de que urge realizar cuanto antes las obras de reparación del antiguo edificio del Palacio Municipal, baste decir que varios techos están apuntalados y que con frecuencia ocurren derrumbes parciales de los distintos departamentos. Hasta el presente no se han tenido que lamentar desgracias personales; pero ello ha sido obra de la casualidad, pues en ocasiones, como ocurrió ayer, los pedazos de cascote han caído entre los empleados.

Todos los "cielo-rasos" están desprendiéndose, debido a filtraciones de agua lluvia a través de los techos superiores que se encuentran en malas condiciones.

El derrumbe de ayer fué en el Negociado de Espectáculos, cuyo cielo-raso se desprendió en casi su totalidad, cayendo los desbarates encima de las sillas destinadas al público; pero que no estaban ocupadas casualmente.

EXPEDIENTES PARA CADA EMPRESA DE OMNIBUS

El señor Carlos M. Peláez, Jefe del Departamento Municipal de Gobernación, está recibiendo escritos de los propietarios de las distintas empresas de ómnibus que circulan por la Habana, en los que le participan todos cuantos detalles se relacionan con el funcionamiento de ese importante servicio público, de conformidad con resolución del doctor Miguel Mariano Gómez, que ha dispuesto formar un expediente perfecto de cada empresa de esa índole.

MENORES A GUANAJAY

La Jefatura de la Policía Nacional ha dado cuenta de que se ha cumplido ya la orden de ingreso en la Escuela Reformatoria de Guanajay, de los menores Juan Quesser y Sánchez y Manuel Suárez y Martínez.

CHAUFFEUR GRAVEMENTE ACUSADO

La Sección de Expertos de la Policía Nacional remitió ayer a la Alcaldía, el título de chauffeur número 13925, expedido por el Municipio de la Habana a favor de José Vázquez y Pérez, por asegurarse que lo utiliza para conducir un automóvil en que transporta individuos de pésimos antecedentes dedicados a cometer delitos contra la propiedad y las personas.

Agrega la policía, que Vázquez ha sido procesado por asalto y robo y que ahora tiene pendiente en el Juzgado de Instrucción de la Sección Cuarta, una causa por tentativa de hurto en compañía de Raúl Alvarez y Ferrear, alias "Peine".

ADELANTO EN LA HORA DE ENCENDER Y APAGAR EL ALUMBRADO

Por la Administración de la Havana Electric R. Co., se ha informado a la Alcaldía, que se ha tomado buena nota para cumplir la orden municipal de adelantar un cuarto de hora diario el encender y apagar el alumbrado público en el Término.

TOLDOS ANUNCIADORES

José Cape ha denunciado que con manifiesta infracción de las Ordenanzas Municipales, se están colocando anuncio scomerciales de cadas las clases, en los toldos de cafés y establecimientos de otra índole, así como en las gomas de repuesto de los automóviles.

CASETA EN TERRENO PARA JARDIN

A. Morlans, vecino de la calle 3 número 53, entre Paseo y A, Vedado, da cuenta al Municipio de que en la propiedad contigua a su domicilio, el terreno que debe ser destinado a jardín, se ha utilizado para construir una caseta de madera.

EDIFICIO DE TRES PISOS

El arquitecto señor Cristóbal Díaz, presentó planos y memoria para la construcción de una casa de tres plantas en la Avenida Menocal número 102-A.

ECONOMIAS EN EL SERVICIO DE ALUMBRADO

Al señor Evelio Govantes, Jefe del Departamento de Fomento, ha sido emitido un informe por el señor Oscar Cape, Jefe del Negociado de Alumbrado, donde expone que la actual Administración Municipal se está ahorrando la suma de $3,768.72 mensuales, o sean $45,224.64 al año por el concepto de alumbrado de gas, por haber sido suprimidos 1,324 mecheros que se encontraban instalados junto a focos eléctricos, en diferentes lugares de la ciudad.

Según el señor Cape, ésto constituye el primer paso de avance para dotar a la ciudad de un alumbrado práctico y eficeinte, de acuerdo con los planos estudiados al efecto, y consiste, principalmente, en sustituir la camiseta de los actuales mecheros, por focos eléctricos de 150 watts.

El señor Govantes ha elevado el informe al señor Alcalde, para su conocimiento.

LAS MEJORAS EN EL MUNICIPIO

El señor Alcalde, en vista del resultado de la reunión celebrada con los Alcaldes de Barrios, ha puesto manos a la obra, dando instrucciones a los Jefes de Departamento para que se ocupen de las necesidades expuestas por los barrios en sus respectivas exposiciones, en cuanto a las que puedan ser atendidas urgentemente dentro de las consignaciones del actual Presupuesto, y en otros casos estudia, de acuerdo con esos departamentos, los medios de realizar algunas mejoras indicadas en esas exposiciones.

Referente a los arreglos de calles y relleno de una laguna existente en el caserío de Luyanó, Carretera de la Habana a Guanabacoa, y que constituye un verdadero foco de infección, se ha dirigido al señor Ingeniero Jefe de Obras Públicas de la Ciudad y al señor Jefe Local de Sanidad, rogándoles remedien el mal indicado.

EL ERARIO MUNICIPAL

La recaudación efectuada durante el día 9 de los corrientes en la Tesorería del Municipio, fué la siguiente:

Por Ejercicio Corriente: $56,597.79. Por Resultas: $1,222.84. Para el Consejo Provincial: $3,784.36. Y por Ampliación: $5,671.20. Total recaudado: $67,276.19..

Por cuotas ocasionales tramitadas en el Departamento de Impuestos, se cobraron $334.80. Por multas se cobraron $290.40.

INSCRIPCION DE VEHICULOS

En el Negociado de Transporte y Locomoción se inscribió un vehículo que importó $27.50. Se expedieron 18 chapas de circulación temporal por valor de $10.80.

MULTAS

La Jefatura de Policía remitió ayer a la Alcaldía 457 notificaciones de multas, impuestas por distintas infracciones de las Ordenanzas Municipales, procediendo 202 de la Sección del Tránsito, 115 de la Décima Estación y el resto de los demás prescintos.

LA PROTESTA PRO SACCO VANZETTI

El Teniente Cabrerizo, de la Policía Nacional, se personó ayer en la Alcaldía para comprobar si se había autorizado un mitin en el Parque Central para protestar de la ejecución de los obreros Sacco y Vanzetti, acto que debía tener lugar en la noche anterior, siendo informado negativamente.

PAGOS DE UNA EXPROPIACION DE TERRENO

Luis Fernández se ha dirigido al Alcalde rogándole ordene el pago de la expropiación de terreno tomado para la vía pública, en la casa de su propiedad, Corrales número 159.

CONSTITUCION DEL JUEZ DEL CRISTO EN EL MUNICIPIO

Ayer se constituyó en el Departamento de Tesorería el Licenciado Gonzalo del Crisot, que instruye en calidad de Juez Especial la causa número 401, iniciada a virtud de denuncia por irregularidades ne la pasada administración municipal.

El Alcalde Municipal, doctor Gómez Arias, atendió al licenciado del Cristo, a quien facilitó cuantos datos hubo de pedirle con respecto a las nóminas y libros de liquidaciones para pago de empleados temporeros.

TOMA DE POSESION

Gonzalo Herrera y Herrera, ha solicitado se le fije día y hora para tomar posesión del cargo de Perito del Departamento de Impuestos, de conformidad con acuerdo de la Comisión del Servicio Civil que así lo dispone.

LA VIGILANCIA EN EL MERCADO DE COLON

El Administrador del Mercado de Colón, señor Ibáñez, ha indicado al Alcalde la conveniencia de que por vigilantes de la Policía Nacional se preste un servicio especial en ese centro de abastos, a fin de garantizar las propiedades de los industriales allí establecidos.

TITULOS DE CHAUFFEURS OCUPADOS

La Segunda Estación de Policía remitió ayer al Municipio los títulos de chauffeurs números 10915 y 13947, expeddios, respectivamente a favor de los hermanos Justo y Pedro Cajote y Fernández. La policía acusa a los citados hermanos de haber promovido un fuerte escándalo, encontrándose en estado de embriaguez y en momento en que conducían un camión que no tenía la debida documentación.

SOLICITANDO PAGO DE HABERES

Fernando San Pedro y Carballo, solicita se le abone haberes que ha dejado de percibir como Bombero del Municipio de la Habana.

EL CONCURSO NACIONAL DE MATERNIDAD

La Secretaría de Sanidad ha interesado del Alcalde su cooperación al Concurso Nacional de Maternidad e Infancia, que se efectuará del 20 al 30 de noviembre próximo, y le ruega disponga que el Jefe de los Servicios Sanitarios Municipales organice cuanto antes los trabajos preparatorios para el Concurso de Maternidad en el Trmino Municipal de la Habana.

CONFERENCIA DEL DR. DOMENECH EN LA BOLSA DEL TRABAJO

El Director de la Bolsa del Trabajo, señor E. Escarza, da cuenta al Alcalde, de que el doctor Francisco Domenech, ha solicitado el Salón de Actos de esa institución obrera para dar el día 27 a las ocho de la noche una conferencia de carácter cultural, con el tema "Nuestra Cuestión Social en los momentos presentes."

COMPROBACION EN LOS GARAGES DE LA HABANA

Como resultado de las comprobaciones efectuadas por funcionarios del Departamento Municipal de Fomento en los Garages de la Habana, se ha obtenido la convicción de que las medidas que utilizan son correctas, en las siguientes casas.

Avenida de Italia 49, del señor Francisco Plá; Avenida de Bélgica número 70, del señor Leonardo Alonso; Avenida de la República número 70 y 113, respectivamente, de los señores Luis Aballe y Alberto Arellano. Aldama números 72 y 110, de G. Míguez y Cía., y González y Hermano; Barcelona números 13 y 22 de los señores Ramón Cortiñas y Manuel de Coto; Finlay números 71, 73 y 88, de los señores Bujosa y Rodríguez, E. Gurínger y Manuel Contreras.

Se comprobó que las medidas utilizadas en la venta de la gasolina son incorrecats en los garages de Finlay números 42 y 75, y en Avenida de Bélgica número 27.

ASPIRANTES A CHAUFFEURS

Han presentado ante el Registro General de la Alcaldía los documentos correspondientes, solicitando se les examine como mecánicos-conductores, los señores siguientes: Guillermo Salgado Valiña, Alfredo Daple Valds, José Ramón Egues Cruz; Vicente Romero Vázquez; Domingo Arocha Landaeta; Miguel Solís Concha; Benito Torres Vagueiras; Angel Díaz; Pablo Heriberto Moreno y Llera, y Aurelio Guerra Hernández.

SIN LICENCIA

El señor Pedro González, ha denunciado a la Alcaldía, que la bodega situada en la calle de Patria esquina a la de Zequeira, carece de la correspondiente licencia Municipal, no abonando al Municipio tampoco la de patende de alcoholes.

COMPROBACION SOLICITADA

Angel Yáñez, ha solicitado del Alcalde Municipal que ordene se compruebe la renta de la casa Cádiz número 55, en el barrio del Pilar, pues estima que el propietario de la misma defrauda al Municipio, cobrando una renta mayor de la que tiene declarada.

PLANILLAS DE DECLARACION DE RENTAS PRESENTADAS EN LA COMISION DEL IMPUESTO TERRITORIAL

Serafines sin número, entre San Benigno y San Indalecio, Manuel Fernández.

Pocito número 20, esquina a Buenaventura, Agustín Guerra Piedra.

Mayía Rodríguez entre General Lee y Lacret, solar 19, manzana 96, Daniel Albelo.

Santa Irene número 131, entre Durenge y San Julio, manzana 26, solar 2, Carlos Flores Echevarría.

Veintiuno sin número, entre E y F, perteneciente solar 4, manzana 58, Francisco A. Gorriarán.

Montejo sin número, entre Coliseo y Calzada de Bejucal, solar 21, Quintín Caior.

Avenida Mayía Rodríguez número 9, entre Lacret y Pasaje Norte, solar 1-2, manzana 9, Enrique Guinea.

Paseo número 10, entre Avenida de Wilson y 11 pte. solar 7, 8, 9, manzana 29, Pilar Jorge de Tella.

21 entre D y C, solar 4, manzana 43, María Pardo García.

San Pablo número 1, entre Calzada del Cerro y Santa Catalina, Clara Gómez viuda de Chaple.

Nueva del Pilar número 42, Eulalia Casanova.

Alcalde O'Farrill 33 entre Luis Estévez y General Lacret, José G. Pujals.

NOTICIAS DE LOS JUZGADOS

EL JUEZ ESPECIAL EN LA CAUSA POR MALVERSACION AL MUNICIPIO OCUPO LAS NOMINAS DEL MERCADO DE COLON

Los Juzgados tuvieron ayer conocimiento de la desaparición de varios individuos.—Un menor de 5 años de edad falleció a causa de las heridas sufridas casualmente en su domicilio

Ayer mañana fué asistido en el primer centro, por el Dr. Walling, el menor Juan Melchor Rodríguez, de 5 años de edad y residente con sus familiares en la casa Mercaderes 39, que presentaba dos heridas contusas, una en la región pectoral izquierda y otra en la región popiplea del mismo lado, con sección de vasos y tendones. Conducido a Emergencias para ser operado, falleció en dicho centro benéfico a poco de ingresar.

Declaró el padre del menor, Antonio Melchor Castillo, de España, de 38 años de edad, que a las nueve de la mañana su hijo fué a los servicios sanitarios de la casa, oyendo a poco de entrar allí el niño que éste gritaba y lloraba. Acudieron sus familiares, encontrando desprendido el depósito del agua, que había caído sobre la taza, rompiéndola y causándole al menor las heridas descritas.

ARROLLADOS

Armando Peñalver Fuentes de 13 años de edad, vecino de Revillagigedo 75, fué asistido en el primer centro de socorro por el Dr. Walling, de contusiones y desgarraduras en la región costoiliaca izquierda y cuerpo, que sufrió al ser arrollado en la esquina de su casa por el auto Chevrolet 16953, cuyo chauffeur aceleró la marcha del vehículo y huyó.

En el tercer centro de socorro asistió el Dr. Liñero a Ernestina Baró Puig, de 13 años de edad y que reside en Campanario 190, que sufrió una grave herida en el pie derecho al ser arrollada en Factoría y Monte por el auto camión núm. 96 del Ejército Nacional, que guiaba el soldado Antonio Toledo, destacado en el Cuartel de San Ambrosio. Quedó en libertad el soldado por estimarse casual el hecho.

ROBOS

—Benito Martínez Rodríguez, dueño de la carnicería sita en Yumurí y Antilla, Arroyo Apolo, denunció que le sustrajeron, violentando el candado de la puerta, una balanza y dinero, por valor de $32.

—En la finca La Coronela sustrajeron a Dionisio Alvarez Pozo, violentando los balaustres de una ventana, dos cheques y objetos con un valor total de $200.

—En la Secreta denunció Gumersindo Pérez Pérez, español, vecino de Luco 6, que le sustrajeron, violentando la puerta de entrada, objetos y dinero por valor de $200.

—En la fábrica de muebles de Manuel Méndez, sita en Concha 43, penetró mientras almorzaba el personal un moreno nombrado Agustín Cárdenas, vecino de Soledad y J. Peregrino, que al encontrarse al sereno José Casabella Rubio, español, de 35 años, le preguntó por un empleado y al decirle que no estaba se fué. Practicado un registro comprobó el sereno que Cárdenas había violentado una puerta, tratando de robar.

—En la casa Reforma 30, cuya inquilina Adolfina Salvador se halla en el campo, violentaron la puerta y los escaparates. Denunció el hecho Agustina Llerena Machín, vecina de Santa Felicia 13.

—En el varadero de Almendares, según denunció el encargado de los botes y demás embarcaciones del Miramar Yacht Club, Juan Dupont Vega, sustrajeron una lancha de salvamento, picando la soga que la amarraba al embarcadero. La lancha apareció a los 200 metros del lugar en que había sido amarrada, con señales de haber sido utilizada probablemente en el transbordo de viajeros a otra embarcación.

QUERELLA POR PERJURIO

El Dr. Emilio J. Montalvo Vivas, a nombre de Pauler, Sánchez y Compañía, presentó querella por perjurio contra Pedro Allende González, dueño que fué de la bodega sita en 8 número 36 en el Vedado, que sin abonar una cuenta de $240 por mercancías a sus representados vendió el establecimiento a su hermano, jurando no tener deudas.

DANDO CRANQUE

Dando cranque a un camión se causó la fractura del cúbito y radio derechos Raúl Robles, de 14 años vecino de Espada 19. Fué asistido en Emergencias.

OCUPACION DE NOMINAS Y LIBROS

El juez Dr. Gonzalo del Cristo, que instruye la causa por malversación y estafa contra el alcalde y funcionarios de la pasada administración municipal, se constituyó ayer, en unión del secretario señor Joaquín de los Reyes y oficial señor Oscar Gutiérrez, en la Tesorería del Municipio, ocupando todas las nóminas de temporeros de la pasada administración, especialmente las del Mercado del Polvorín y dos libros relacionados con dichas nóminas. Hoy se constituirá nuevamente en el Municipio y ocupará nuevos documentos y libros.

DEFRAUDACION A LA ADUANA

En el Juzgado de Instrucción de la Sección Segunda se recibieron las diligencias remitidas por el Juzgado de Instrucción de Sagua la Grande, promovida en virtud de denuncia del empleado del Gobierno Provincial José López Cifuentes, que hallándose en el café Ariza en dicha villa observó que un americano nombrado Charles W. Larring tenía cajetillas americanas sin sello, que expuso se las había dado su amigo Francisco Linares Guardiño, que declaró se las había entregado su hijo Fernando que llegó en el vapor Cuba de Nueva York, el cual declaró que entró diez cajetillas y que el aduanero no le cobró nada.

SE LLEVO LAS JOYAS

Jacques Baraha, de Salónica, vecino de Neptuno 47, a nombre de Stettin y Compañía, denunció en la Secreta que su ex empleado Manuel Mosquera embarcó para España en el vapor Alfonso XIII con el nombre de Santiago Martínez Beche, llevándose joyas propiedad de la casa por valor de $750.

ROBO

Denunció en la Secreta José Arbites Fernández, vecino de Somerue los 5, cuarto 32, que le sustrajeron ropas y objetos por valor de $180.

DESAPARECIDOS

Han dado cuenta de su desaparición del domicilio sin haber vuelto a saberse más de ellos los familiares y amigos de los siguientes individuos: Calixto Varela, vecino de E número 9, presidente de la Compañía "Pinin" en Marianao; de la desaparición de su encargado Constantino Saenz y López; Tomás Gómez Maribuez, vecino del Reparto El Moro, de la desaparición de su menor hijo Alejandro de Armas Gómez, de 12 años; José Chanteiro Alvarez, de Infanzón 24 letra I, de la desaparición de su amigo y compañero de casa Germán Martínez País; Alfredo Campanario, de Méjico, vecino de Concordia 21, de la desaparición de su cuñado Carlos Martínez Reyes, que desapareció de su domicilio San Mariano letra C dejando a su mujer e hijos e ignorándose su paradero, desde el día 7 del actual.

PROCESADOS

Fueron procesados ayer los siguientes individuos: Miguel Hidalgo Carvan y José Ramón Salomón Ramos, por lesiones, en libertad apud acta por ser menores de 17 años; Blas González Martínez, por falsificación en documento mercantil, con $200 de fianza.

NOTICIAS DE SANIDAD

FUE NOMBRADO JEFE LOCAL DE LA SANIDAD DE SAN JUAN DE LOS YERAS EL DOCTOR EDUARDO D. NAVARRETE

En Mantua, lugar conocido por Corte Santa Cruz, un menor fué mordido por un perro rabioso siendo conducido a esta ciudad para ser sometido a tratamiento.—La adulteración de la leche

DE HACIENDA

PARA ABRIR UNA INVESTIGACION

Con motivo de ciertos trabajos periodísticos de estos días acerca de irregularidades en el pago de pensiones de Veteranos, el subsecretario de Hacienda ha designado al señor Máximo Gómez Toro, Juez investigador de los hechos que se denuncian.

DEVOLUCIONES

Han sido autorizadas las devoluciones siguientes:

Walter Sutter Co. $28.07, $153.48, $88.65, $40.99 y $119.31; García Beltrán y Cía., $150.40, $84.37, $117.36 y $119.31; Pedro Rodríguez y Cía., $521.24; J. Daffchehg Son $360.01; North American Trading Co., $60.00.

SUBASTA ADJUDICADA

Ha sido adjudicada a los señores Rambla-Bouza y Cía., la subasta de material y efectos de escritorio correspondiente al actual ejercicio económico para el Distrito Fiscal de Occidente de la Habana.

Por Decreto del Secretario de Sanidad y Beneficencia fué nombrado ayer Jefe Local de Sanidad de San Juan de las Yeras el doctor Eduardo Douglas y Navarrete, en sustitución del doctor Díaz, que había presentado su renuncia hace dos días.

MENOR MORDIDO POR UN PERRO RABIOSO

El doctor Manuel Martí, Jefe Local de Sanidad de Mantua, comunicó ayer por telégrafo al Director del Ramo que el menor Juan Carregado y Sevane, de la raza blanca, de siete años de edad, había sido mordido el día cinco del actual por un perro rabioso, hallándose en el lugar conocido por Corte Santa Cruz, del Cabo de San Antonio.

Agrega el doctor Martí que el perro fué muerto a tiros y que el menor Carregado Sevane había embarcado para la Habana en el tren de las 8 y 33 a. m., a fin de ponerse en tratamiento, y que residiría en la casa calle Revillagigedo número 124, altos, domicilio del señor Manuel Fernández.

EL DR. RODRIGUEZ MACHADO CONTINUARA DE JEFE LOCAL DE CIEGO DE AVILA

Por resolución del doctor Francisco María Fernández se ha dispuesto que el doctor Andrés Pérez y Palmero, designado recientemente para ocupar el cargo de Jefe Local de Sanidad de Ciego de Avila, tome posesión del puesto, haciéndole entrega inmediatamente al doctor Miguel A. Rodríguez Machado, y que él tome posesión de la Dirección del Hospital Civil de dicha ciudad.

El doctor Pérez Palmero ha sido nombrado sub-director del Hospital Civil de Matanzas, per caun demorará algún tiempo para ocupar esa plaza.

PARA COMBATIR LA ADULTERACION DE LECHE EN MATANZAS

El señor Secretario de Sanidad y Beneficencia se ha dirigido a su colega el de Justicia, solicitando del mismo la presencia de un Fiscal en el Juzgado Correccional de la ciudad de Matanzas cada vez que por la Jefatura Local sea acusado un adulterador de leche de vaca.

INFRACTORES SANITARIOS MULTADOS

Ayer se dió cuenta al Jefe Local de Sanidad por el Jefe del Negociado de Multas, de los infractores sanitarios que habían sido condenados en los Juzgados Correccionales a pagar la multa doble.

En el Juzgado Correccional de la Sección Segunda, a cargo del doctor Enrique Llansó, se condenaron a los siguientes: Camilo García, $4.00; Manuel Burgos, $10.00; J. Maribona, $10.00 y Agustín Alvarez, pagó tres multas, dos de $10.00 y una de $20.00

En el Juzgado Correccional de la Sección Cuarta, a cargo del Dr. Pablo Gómez de la Maza, Manuel Pimentel, $10.00; América Vazquez, $10.00; José Suárez, $10.00; Luis Chong, $6.00; Ramiro Castañón, $6,00 Raimundo Falcón, $4.00; Manuel Comesaña, $4.00 José C. Castro, $4.00; José Rodríguez, $2.00; Antonia Blanco, $2.00. También se ordenó la detención de los siguientes infractores: Alfredo Fernández, Rosario Rodríguez, Pedro Piñeiro, Manuel Vieta y Manuel López.

HOY LLEGA A ESTA CIUDAD UN MONOPLANO FORD DE CARGA

TRAE UN CARGAMENTO DE MAQUINAS DE ESCRIBIR CONSGNADAS A UNA FIRMA COMERCIAL DE LA HABANA

Después de hacer escala en varias ciudades del centro y Sur de los Estados Unidos, hoy por la mañana entre 10 y 12 llegará al Campo de Aviación Militar del Campamento de Columbia, la primera nave aerea comercial que nos visita.

La nave que es construída en las fábricas de la Stout Metal Airplane Co., Division de la Ford Motor Co. es un monoplano trimotor fabricado totalmente de metal, es un tipo muy corriente en los Estados Unidos pues están al servicio de casi todas las líneas aereas comerciales que funcionan en el País.

El Aeroplano Ford que llega hoy trae un crecido número de máquinas de escribir, marca Royal consignadas a la firma Texidor & Company de esta Capital.

Cada uno de los tres motores del avión funcionan independientemente de los demás. El radio de acción de este aparato es extraordinario, llevando gran cantidad de gasolina almacenada en las alas, que como se ve en el grabado tiene gran espesor. Para el aterrizaje se vale de un tren que pertenece al diseño más moderno, simple y eficiente que se conoce, con freno en las dos ruedas. Los tres motores van colocados uno debajo de cada ala y el tercero en el centro donde comienza la cabina de los pilotos.

Como era de esperarse las autoridades cubanas están prestando toda su cooperación para el más fácil despacho de la nave aerea cuyos trámites legales sin ser absolutamente diferente al marítimo requieren que la buena voluntad de los funcionarios sustituyan con sus órdenes lo que a la ley, no preparada para este novísimo medio de transporte, le falta.

El Administrador General de la Aduana ha ordenado que un inspector y vista del Departamento se trasladen al Campo de Aviación para allí recibir y despachar la nave sin que la ley se viole.

El Departamento de Sanidad Marítima por su parte ha dispuesto que un médico de esa dependencia esté preparado para el despacho sanitario del avión y desembarque de los tripulantes.

La Ford Motor Co. de la Habana está organizando el transporte de las autoridades, consignatarios e invitados al Campo de Aviación, así como el traslado de la mercancía que ha de traer la nave, desde allí a la Ciudad.

Todo este servicio ha de estar a cargo de vehículos Ford. Varios lujosos y cómodos automóviles Lincoln llevarán a las personas invitadas, mientras una flota de camiones Ford conducirá la carga a la ciudad tan pronto queden cumplidos los requisitos legales.

CERQUE SU PROPIEDAD

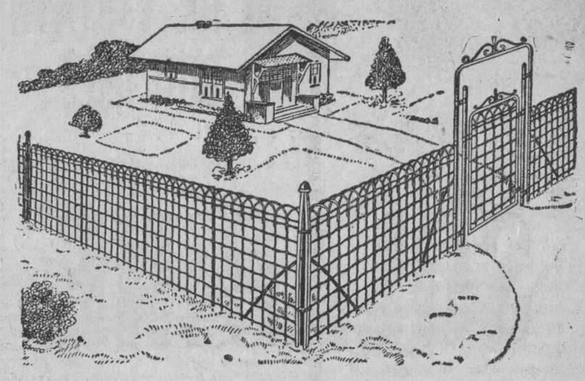

Fabricantes e Instaladores de

CERCAS "PEERLESS"

SOLICITE CATALOGO GENERAL

VALLEJO STEEL WORKS

AVE. DE MEXICO 58 TELF. A-9382

HABANA

Sucursales:

ANTILLA - SANTIAGO DE CUBA - CIENFUEGOS

DE ADMINISTRACION

Ponemos en conocimiento de nuestros suscriptores de Catalina de Güines, que con fecha 1 del actual ha sido separado del cargo de Agente en dicha localidad el señor Virginio Blanco, que la venía desempeñando.

Desde esa fecha deberán entenderse directamente con nuestro nuevo Agente señor Agustín Lavín Cagigal, única persona autorizada por esta Empresa para el cobro de los recibos mensuales.

José SOBRINO, Administrador.

7d-10.

HABANA CENTRAL RAILROAD COMPANY

AVISO

NUEVO ITINERARIO EN LA DIVISION GÜINES

A partir del día 14 del actual, esta Compañía establecerá nuevo Itinerario de trenes de viajeros, de acuerdo con el horario que aparecerá fijado en las Estaciones y del cual se da a continuación un extracto.

DE ESTACION CENTRAL PARA GÜINES:—Cada hora desde 6.04 A. M. hasta 7.04 P. M. Después 8.25 P. M. (9.25 P. M. Domingos y días festivos), 10.25 P. M. y 12.25 A. M. Trenes adicionales a las 10.30 A. M. 4.30 y 5.30 P. M.

DE ESTACION CENTRAL PARA PROVIDENCIA:—6.04 A. M., 8.04 A. M., 10.04 A. M., 1.04 P. M., 3.04 P. M., 5.04 P. M., 7.04 P. M., 8.25 P. M. y (10.25 P. M. solo los Sábados, Domingos y días festivos).

DE GÜINES PARA ESTACION CENTRAL:—A las 5.17 A. M., 6.17 A. M., 7.52 A. M. y cada hora después hasta las 8.52 P. M. Después a las 10.17 P. M. y (11.17 P. M. solo los Domingos y días festivos). Trenes adicionales a las 7.30 A. M., 8.30 A. M., 12.30 P. M., 6.30 P. M. y (7.30 P. M. solo Domingos y días festivos)

DE PROVIDENCIA PARA ESTACION CENTRAL:—6.05 A. M., 7.37 A. M., 9.37 A. M., 11.37 A. M., 2.37 P. M., 4.37 P. M., 6.37 P. M., 8.37 P. M. y 10.05 P. M.

Se advierte a los señores viajeros que antes de subir a los trenes consulten los itinerarios que aparecen fijados en las Estaciones, pues hay Apeaderos en los cuales no tienen parada algunos trenes

HABANA, AGOSTO 10 DE 1927.

LA ADMINISTRACION.

7865 4d-11

JUEGOS DE CUARTO

Preciosos juegos de cuarto, de comedor y de sala en todos estilos; pianos, máquinas de coser, etc., etc., lo hallarán en "LA ZILIA" a precios bajísimos, sin competencia.

También compramos muebles finos dando los mejores precios.

Suárez 43 y 45

Tel. A-1598

OTRO MAS QUE CURO DE SU ESTOMAGO

Habana, Mayo 6 de 1924.

Sr. Dr. Arturo C. Bosque.

Habana.

Muy señor mío:

Habiendo padecido largo tiempo del estómago y habiendo tomado su "PEPSINA Y RUIBARBO BOSQUE", por haberme sido recomendada por un amigo, me encuentro en la actualidad completamente curado.

Dirijo a usted la presente para que si desea la dé a la publicidad, como una prueba más al público de lo que es para el estómago su "PEPSINA Y RUIBARBO BOSQUE".

De usted, atte.,

Eustasio A. Collazo.

Batería de Santa Clara, Vedado.

PARA SU NIÑO **LECHE KEL** LA MEJOR

Eliminador del Acido Urico. ACIDURINA Antirreumático Antiséptico Urinario.

FORMULA:

Salicilato de Sosa Natural 0'75 Hexametilenamina 0'25 Benzoato de Litina 0'25 Jarabe de Naranjas, cantidad suficiente para una cucharada Indicado en el tratamiento de los reumatismos articular y crónico Diatesis úrica (arenillas, gota, etc , etc) Neuralgias (ciática, etc , etc)

DR. A. C. BOSQUE. Laboratorio: Tejadillo 36.

DE VENTA EN TODAS LAS FARMACIAS DE LA ISLA

N. Gelats & Co. BANQUEROS HABANA Aguiar 106-108

Vendemos cheques de Viajeros Pagaderos en Todas Partes del Mundo y Cartas de Crédito Circulares en las mejores Condiciones "SECCION DE CAJA DE AHORROS"

Recibimos Depósitos en esta Sección Pagando Interés de 3 por 100 Anual

Todas estas operaciones pueden efectuarse también por correo

GINEBRA AROMATICA DE WOLFE

LA UNICA LEGITIMA

Importadores Exclusivos

en la República

PRASSE & CO.

Teléfono A-1694 - Obrapía, 17 - Habana

PROGRESO DE LOUSADA SOCIEDAD CULTURAL Y DE SOCORROS MUTUOS

E. P. D.

EL SEÑOR

Juan Vázquez Andrade

PRESIDENTE DE HONOR Y ACTUAL DE ESTA SOCIEDAD

HA FALLECIDO

Y dispuesto su entierro para hoy, día 11 de Agosto de 1927. En nombre de esta Sociedad y en el nuestro propio, rogamos a todos los asociados y demás amistades se sirvan acompañar el cadáver hasta el Cementerio de Colón, cuyo sepelio partirá de la Casa de Salud "La Benéfica", a las cuatro de la tarde de hoy, favor que agradeceremos eternamente.

JUAN SEIJO, Presidente p. s. r. — MANUEL BLANCO PUENTES, Secretario.

7866 1d-11

FUNERARIA DE PRIMERA CLASE

ALFREDO FERNANDEZ

TELEFONO A-4348 SAN MIGUEL, 63

M.E.C.D. 2016

EXIJA

SOLARINE

por ser el limpiador de metal más económico y rápido que se conoce. Se vende en todas partes y los señores Zaldo, Martínez y Cía., en Mercaderes No. 4, entregarán una muestra gratis a todo el que pase a solicitarla.

PASAJE SENCILLO 10 CENTAVOS

IDA Y VUELTA 15 CENTAVOS

Havana Central Railroad Co.

Para las fiestas de

LA TUTELAR

EL LUNES 15 DE AGOSTO DE 1927, PROPORCIONARA UN SERVICIO EXTRAORDINARIO

TRENES DE VAPOR ENTRE

ESTACION CENTRAL Y GUANABACOA

SALIDAS DE ESTACION CENTRAL:—A las horas y 05 y a las horas y 35, desde las 3.05 P. M. del lunes hasta las 4.05 A. M. del martes.

SALIDAS DE GUANABACOA:—A las horas y 35 y a las horas y 05 desde las 3.35 P. M. del lunes hasta las 4.35 A. M. del martes.

LA VIA MAS RAPIDA
LA MAS COMODA
20 MINUTOS DE VIAJE
LA ADMINISTRACION

7817 4d-9, 11, 13 y 15.

I. VILLARREAL

TALLER DE REPARACIONES, NIQUELADO Y CILINDROS DE GOMA. — REPARAMOS TODA CLASE DE MAQUINAS DE ESCRIBIR Y DE SUMAR.

Máquinas de escribir y de sumar, nuevas y reconstruidas de las mejores marcas.

Efectos de escritorio en general, sellos de goma.

TELEFONO A-8529.
HABANA, 122 y 124.
HABANA.

NUEVO TEXTO DE GEOGRAFIA UNIVERSAL

(Por los Dres. JUSTO P. PARRILLA Y ALFREDO M AGUAYO)

Dentro de breves días se pondrá a la venta un nuevo tetxo de Geografía Universal, pues si bien es verdad que está basado en la tan conocida obra del Dr. Justo Parrilla, está tan aumentada y modernizada, que puede considerarse como un texto nuevo.

El Dr. Alfredo M. Aguayo, cuya competencia en Pedagogía y Geografía es bien conocida de todo el mundo ha sido el encargado de reformar la antigua Geografía de Parrilla, adaptándola a los nuevos Programas de los Institutos de 2a. Enseañnza y agregándole un tratado completo de Geografía Física y Humana y poniendo al día la Geografía descriptiva.

El nuevo texto, además de estar profusamente ilustrado, tanto en la parte de Geografía Física, como en la Humana y Descriptiva está ricamente ilustrada y muy especialmente esta última que contiene 12 mapas completamente modernos e impresos en varias tintas.

Los Mapas que ilustran la parte de Geografía Descriptiva son los siguientes: Mapa Mundi; Planisferio Terrestre; Europa; Asia; América del Norte; América del Sur; Oceanía; Antillas; Cuba; Estados Unidos y España.

Con este nuevo texto de Geografía Universal recibirá un gran beneficio la segunda enseñanza, porque los alumnos contarán con un libro que contiene íntegro el Programa de Geografía que exige el nuevo curso de estudios, expuestas las materias en una forma pedagógica y asequible a sus inteligencias.

También los Profesores serán beneficiados con el nuevo texto, puesto que teniendo los alumnos una buena guía para estudiar, su labor quedará reducida a ampliar o aclarar aquellos puntos que crean necesarios.

Suplicamos a los señores Profesores que antes de señalar a sus alumnos el texto de Geografía Universal para el próximo Curso Académico de 1927-1928, se dignen revisar el nuevo texto del Dr. Justo P. Parrilla, aumentado, corregido y modernizado por el Dr. Alfredo M. Aguayo, en la seguridad de que lo han de encontrar como el texto más completo y moderno que sobre Geografía Universal se ha escrito hasta la fecha en el idioma castellano.

La parte material del nuevo texto de Geografía, está en consonancia con su contenido, no habiendo omitido gasto alguno para que pueda parangonarse, con otros similares impresos en el extranjero.

La obra constará de 400 a 500 páginas esmeradamente impresas sobre magnífico papel satinado, profusamente ilustrada con grabados hechos exprofeso para la misma y formará un volúmen en 4o., cosido con hilo y lujosamente encuadrenado en percalina inglesa con estampación en las tapas. A pesar del lujo con que está hecha la obra, su precio estará en consonancia con el fin a que está destinada, procurando que esté al alcance de los padres que se sacrifican por dar carrera a sus hijos.

DE INTERES PARA LOS PROFESORES Y DIRECTORES DE ESCUELAS

Suplicamos a los señores Profesores y Directores de Colegios y Escuelas, que antes de señalar los textos para el próximo curso, examinen el gran surtido de esta casa, todos ellos editados con verdadera limpieza y pulcritud, escritos por los más renombrados autores y muchos de ellos reformados y revisados en sus nuevas ediciones, de acuerdo con los modernos programas y las nuevas orientaciones padagógicas.

También tenemos textos completamente nuevos, como las NOCIONES DE HISTORIA DE CUBA, por el Dr. Ramiro Guerra Superintendente General de Escuelas, que ha redactado especialmente para la enseñanza elemental.

La serie de libros de lectura EL LECTOR CUBANO del Dr. Carlos de la Torre, ha sido enriquecido con el LIBRO QUINTO que es una verdadera Antología de libros cubanos y que puede ser usado como libro de lectura y también en la enseñanza superior.

El Dr. Isidro Pérez Martínez, cuya competencia en la redacción de libros de texto es bien conocida, ha escrito también los ELEMENTOS DE DIBUJO LINEAL y DE ADORNO que es lo más práctico, fácil y sencillo que sobre la materia se conoce. También son nuevos y muy prácticos su ORTOGRAFIA PRACTICA, que se adapta perfectamente a la enseñanza escolar y sus textos de Aritmética, como son: ARITMETICA PRACTICA, ARITMETICA MERCANTIL, ELEMENTOS DE ARITMETICA y su último libro que es la TENEDURIA DE LIBROS que responde al Programa de oposiciones a Directores de Escuelas Superiores.

Pidan catálogo y se lo remitiremos completamente gratis.

LA MODERNA POESIA

Obispo 135. Apartado 605. Teléfonos A-1171, 1172 y 1173. Habana.

LIBRERIA CERVANTES

Avenida de Italia 62. Apartado 1115. Teléfono A-4958. Habana

DEL GOBIERNO PROVINCIAL

RESUELTA LA MESA DEL CONSEJO PROVINCIAL

Ayer a las diez de la mañana se reunieron los consejeros electos en el Palacio de Balboa, los señores Manuel Vega, doctor Ramón Casas, Cayetano González, Pedro Urra, Oscar Artola, Severiano Pulido, Francisco Hernández, y Santiago Valera, el motivo de la reunión fué dejar acordada la designación de la mesa, y las distintas comisiones, que forman el Consejo Provincial.

Podemos anticipar como lo hemos hecho en anteriores informaciones que la mesa quedó compuesta de la siguiente forma, Presidente Manuel Vega Prieto, vice presidente, Santiago Valera y Secretario el señor Severino Pulido Yedra, es decir que de los nueve consejeros que componen el Consejo, ocho votarán por la candidatura antes mencionada.

Estos acuerdos fueron comunicados después de la reunión al Gobernador señor Ruíz quien oyó con agrado las palabras de Vega, a quien manifestó que le gustaba que se marchara de acuerdo para no interumpir la buena marcha de la administracción.

SOBRE LAS SOCIEDADES DE RECREO

El señor Alejandro Fernández designado por el Gobernador de la Provincia, para que investigara sobre el funcionamiento de las Sociedades de Recreo conocidas con el nombre de antiguas Academias de Bailes, en el día de ayer ha elevado un informe al Gobernador donde le da a conocer que los libros de las mencionadas Academias han sido encontrados en buenas condiciones y que la Alcaldía tiene nombrado al Inspector señor Lorenzo Baldi, de la absoluta confianza del Alcalde doctor Miguel Mariano Gómez, que vela por la más estricta moralidad en dichas academias.

VISITARON AL GOBERNADOR

El doctor Oscar Gans, Rafael Reyna, Pablo Herrera, el Representante Abelardo Mola, Julio Coto, ex-Alcalde de San José de las Lajas.

DE SOCIEDADES

Varios miembros de el Sindicato de Conductores y Motoristas visitaron al Secretario de la Administración Provincial para pedir que cumpliendo con lo preceptuado en el Reglamento han solicitado se fije fecha para celebrar una asamblea y que el Presidente de dicha entidad se niega a ello por lo cual creen que se infringe el Reglamento pues este exige que cuando los socios soliciten celebrar una asamblea solo basta con presentar 25, firmas y que ellos han presentado ochenta.

El Secretario prometió a la Comisión estudiar este asunto.

Comité Nacional Pro-Monumento a Mariana Grajales

En nombre del señor Presidente del Comité Nacional Pro-monumento a Mariana Grajales, se ruega a todos sus miembros concurran a la reunión que tendrá lugar hoy jueves, día 11, a las ocho y media de la noche, en el local de la Asociación de Emigrados Revolucionarios, Egido y Sol.

Se ruega la más puntual asistencia.

Osvaldo Valdés de la Paz, Secretario.
Gabriel García Galán, Director.

NO HABRA VIEJOS mientras exista el Kabul

Al generalizarse el uso del Aceite Kabul, se acabaron los viejos, porque ACEITE KABUL hace desaparecer las canas. No pinta el cabello, sino que lo vigoriza haciéndole recobrar pronto su color negro intenso, brillante y sedoso. El ACEITE KABUL vuelve al cabello el color del cabello joven con la flexibilidad y brilla del cabello de los veinte años. Se vende en todas las boticas y sederías.

Ahora Se Obtiene Alivio De Los Callos En 3 Segundos

"Gets-It" proporciona el método más rápido en el mundo

OBRA como por arte de magia sobre cualquier clase de callo, por viejo que sea, en dondequiera que esté, por mucho que duela. Con sólo una gota y el dolor cesa. Es casi increíble. Luego el callo se encoge y desaparece. Es un método científico que usan millones de personas como las bailarinas, andarines, actores y médicos. Desconfíe de las imitaciones. Obtenga el legítimo "Gets-It". De venta en todas partes. "Gets-It," Inc., Chicago, E. U. A.

"GETS-IT"

MISCELANEA

"LASTIMA GRANDE"...

La continuación del subtítulo ya la sabrá el lector: "Lástima grande, que no fuera verdad tanta belleza". Me vinieron estos versos a la memoria al leer una noticia llegada ha días de Europa, que, después de los Estados Unidos, es de donde más mentiras nos llegan; vienen a granel como cuando los fuertes cigarros Especiales de La Gloria están por meter en las cajetillas.

Pero al volver a pasar la vista por lo escrito, observo que he metido los juanetes, porque la noticia aunque la da un sabio inglés, nos la remiten de New York que es la población a donde acaba de llegar Mr. Drummond, sin darse cuenta de que allí tiene que esconderse para tomar el jerez o vermú Pemartín.

Pues sí, señor. Entre las declaraciones que ha hecho este sabio, hay una que de llevar a efecto lo que dice, será cuestión de admirarlo tanto como admiramos a La Rusquella y al ron Bacardí.

Figúrense ustedes lo que será salir de casa con dos o tres cápsulas en el bolsillo, y cuando le apriete a uno el apetito, ¡zas!, se toma pardiellas y ya está cualquiera tan alimentado como si tomara chocolate de La Gloria mojando en él panetelas de "El Moderno Cubano".

Parece que no, pero hay que ver el tiempo que se pierde comiendo. Entre sentarse, esperar que llegue el camarero, elegir lo que hemos de comer con tanto gusto como el que nos proporciona tomar la ginebra Aromática de Wolfe, esperar que nos sirvan lo pedido, mascarlo, deglutirlo, etc., se pasa hora y media. Y no digamos nada de la sobremesa que suele durar tanto como durará la fama que tienen los impresores P. Fernández y Co, de Obispo 17.

Además de eso, que no es poco, el suplicio que supone comer en estos países tropicales. Con el frío da gusto entrarle a un plato de sopa bien caliente; con el calor se le ponen a uno los pelos de punta dispararse ese alimento... ¿Frío? ¡¡Horror!! Una sopa fría es algo que se asemeja al engrudo, y para pegar fajas a periódicos está tan bien como una dama con Flores de Langwith y Co, and joyas de la "Casa Borbolla". Para países tropicales debiera de haber otra clase de alimentación, pero dudo que se pudiera llevar a cabo. Por lo menos yo me he puesto muchas veces a cambiar de chuche comiendo frutas y vegetales, sin poder lograr persistir como persistiré recomendando el coñá Pemartín Especial.

A los quince días de vegetalear ya no tenía fuerzas ni para abrir la puerta de una nevera "White Frost" de las que venden en O'Reilly 36. Tuve que empezar de nuevo a comer carne y gracias además al gofio de La Favorita recuperé las fuerzas en poco tiempo.

De llevarse a cabo el invento que promete el Dr. Mr. Drummond, ya la cosa varía. Efectivamente. Asegura este sabio que bastan un par de cápsulas para que un hombre se sienta satisfecho y pueda estar todo el día cargando cajas con pomos de Pepsina y Ruibarbo del doctor Bosque.

De modo que la dificultad por la debilitación está vencida, ya que según Mr. Drummond, una píldora de esas equivaldrá a un plato de cocido a la madrileña, una rueda de pargo y un buen bistec de filete.

¡Pues si que va a armar la cosa tanta revolución como el eminente fotógrafo Gispert de Galiano 73. Porque es de esperar que las píldoras tengan un precio relativamnte barato, si es que al "Trust de la muerte" no le da por venderlas ganando el 8453274 por ciento como hace con las medicinas llamadas "patentes".

Es también de suponer que las cápsulas sean hechas a base de distintos alimentos. De esta suerte, oiremos a cada repiquete conversaciones por el estilo:

—Caramba, tengo que comprar unas piezas de música en la "Casa Iglesias" de San Rafael 46, y se me va a hacer tarde, porque aún no he almorzado.

—No te ocupes; ahí tienes una cápsula que contiene el alimento de un bistec.

—Ya que eres tan bueno, dame además una pechuguita de pollo.

—Vaya el pollo, y toma esta otra que es un postre muy alimenticio.

Tanta es la alegría que me da la noticia, que ya en mi interior estoy bendiciendo al doctor inglés Mr. Drummond... Como que me están dando ganas de mardarle una docena de pañuelos Rusquellanos con artísticas iniciales.

¡¡Viva Mr. Drummond!!

.....

No olvide usted que las hojas de "El Arbolito" duran seis veces más que las de otra marca, con buen filo. Es un gran ahorro usarlas.

El millonario Edward Holton fué arrestado en Boston por haberse pronunciado en una plaza pública en favor de Sacco y Vanzetti.

El caso es que toda la alharaca que se traen los obreros del mundo entero protestando contra esos dos criminales, es, simplemente, porque se trata de dos leaders del comunismo.

Si esas ideas no trajeran tan malas consecuencias para la humanidad, sería de desear que se implantara en los Estados Unidos para que le quitasen los millones a ese zote y lo pusieran a tirar de un carro.....

Leo:

"Seis mil almas han aclamado a Don Carlos de la Rosa."

Como hay que tener muy en cuenta las exageraciones, la lógica hace descender el número de almas a la modesta suma de seis docenas.

Y no me pida más...

Es un craso error hacer comprar sin antes cerciorarse de donde venden más barato. Si necesita usted vajillas o juegos de fina cristalería pida en La Copa de Neptuno 15 el precio de esos artículos y luego compare.

El pueblo de San Juan y Martínez quiso aplicar la ley del lynch al asesino de un niño.

Verán ustedes como si sale condenado a muerte ese criminal, no van a faltar sensibleros que pidan la conmutación de la pena. A lo mejor serán los mismos que ayer anhelaban matarlo.

Dice un cable, que con motivo de no acabar de conmutarles la pena a Sacco y Vanzetti se agitan los obreros de todo el mundo.

¡Bah! También se agitan muchas medicinas antes de usarlas y luego curan.

El restaurant donde venden los mariscos más frescos es "La Diana" que ha rebajado sus precios.

Una comisión del Partido Nacional Sufragista ha estado anteayer a visitar al general Machado con objeto de entregarle una exposición en la que se solicita del honorable Sr. Presidente que recomiende al Congreso los proyectos relativos a la creación del Banco Agrícola, Reparto de tierras y establecimiento de una Imprenta Nacional.

Es decir fueron a recomendar todo lo que ya estaba recomendado...; ni una idea nueva.

¡Cuántas ganas de perder tiempo, salir en los periódicos e ir a palacio!

Verán ustedes como cualquier día presentan otra exposición recomendando el ensanche del Malecón y la construcción de un capitolio.

"El Dr. Pichardo representará en Madrid a la Asociación de la prensa de Cuba y estrechará las relaciones periodísticas."

Pues valía más que las ensanchara, toda vez que por lo estrecho caben pocas cosas...

Cuando desee suscribirse a revistas extranjeras visite la librería "Roma" del Sr. Pedro Carbón sita en Teniente Rey, entre Zulueta y Monserrate.

Una curiosidad diaria.

Aforismos de Hipócrates, el médico más célebre de la antigüedad.

Los viejos padecen, por lo común, menos enfermedades que los jóvenes; pero las que les acometen y duran algún tiempo les suelen acompañar hasta la sepultura.

Aquellos que, sin motivo aparente, padecen frecuentes y profundos desmayos, mueren de muerte repentina.

Los hombres obesos corren más riesgo de morir súbitamente que cualquier flaco.

Con el estornudo se acaba el hipo.

Si a los hidrópicos les entra tos, mala señal.

El vino aguado a partes iguales calma la ansiedad, los bostezos y las horripilaciones.

Las orejas frías, diáfanas, contraídas son signos mortales.

Las enfermedades en el otoño son muy agudas y en extremo graves; la primavera es muy saludable y poco mortífera.

Cuando el sueño calma el delirio, buena señal, y si el paciente pide "Nacionales" de Partagás, mejor.

Si el sueño o el desvelo son excesivos, mal agüero.

Cualquier especie de cansancio, si fuere espontáneo, anuncia alguna enfermedad.

El alimento líquido sacia más fácilmente que el sólido.

Trabajar con hambre no es bueno.

Todo es debilidad al principio y al fin de las enfermedades; pero en su mayor incremento, todo es violencia.

Conviene aplicar el frío cuando sale sangre o amenaza salir, mas no en la parte misma, sino en las inmediatas.

Las cosas frías, como la nieve y el hielo, son contrarias al pecho, por cuanto excitan toses, hemorragias y catarros.

Cuando uno tiene ansia de beber por la noche, y a pesar de la gran sed se queda dormido, es buena señal.

Efemérides.

1906.—(Agosto 11). Muerte del aeronauta asturiano Jesús Duro.
1901.—Fallece en Nápoles el célebre estadista italiano Crispi.
1870.—Toma de Parieteduy. (Qué nombres) por los brasileños.
1825.—Bolívar es nombrado primer presidente de la República de Bolivia.
1927.—Son cada día más nombradas las cajas registradoras "Remington".
1379.—Don Juan II es armado caballero antes de su coronación.
1718.—Combate naval de Siracusa.
1685.—Toma de Eperies por los imperiales.

No hay feliz luna de miel sin comodidades. Por eso el gran hotel "Regina" es el preferido por los novios.

Horóscopo de hoy.

Los nacidos el 11 de Agosto no tendrán iniciativas.

MARMOLES BUENOS. "CASA MANFREDI"

La nota final.

Un hijo "ahorrador".

—Papá, todos los días gasto el dinero que me das en caramelos, pero como has dicho en varias ocasiones que por lo menos debe ahorrarse un día a la semana, guardaré el dinero que me diste hoy.

—Muy bien hijito, muy bien... Ya verás como el día de mañana te alegrarás de eso que haces.

—Claro que sí. Mañana comprare doble cantidad y verás lo contento que me pongo.

También se ponen excesivamente contentos los que adquieren trajes elegantes por precios baratísimos Acuda a "Le París" de Zulueta y Neptuno, Manzana de Gómez.

¿En qué se parecen las carteras y los callos?

Pues en que las timan.

Luis M. SOMINES.

PARA SUS ANUNCIOS LLAME A

HIGINIO GARCIA Y GARCIA

Propagandas Comerciales e Industriales

POCITO Y SAN LAZARO. VIBORA TELF. I-4798

RIT

¡¡TIÑE - DESTIÑE Y LAVA!!

RIT BLANCO: es lo único que destiñe cualquier tejido de color, blanqueándolo. Uselo para sus medias y vestidos.

RIT EN COLORES: teñirá sus ropas del tono que se desee.

Miss RIT
Apartado 2041.

PIDALO EN DROGUERIAS, BOTICAS Y SEDERIAS.

San Lázaro 86 y 88
Teléfono: M-8894.

7617 13 d alt-2.

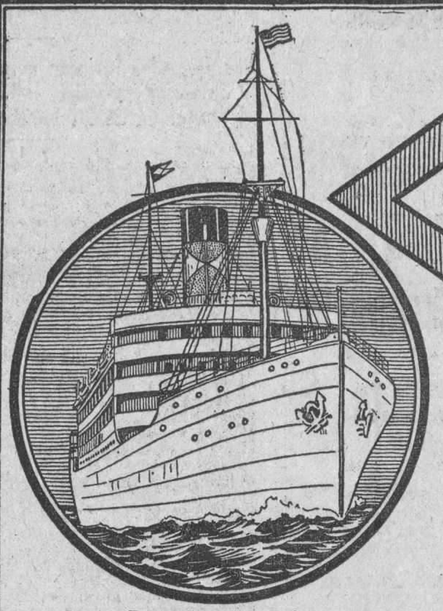

GREAT WHITE FLEET SERVES THE AMERICAS

Pastores - Toloa
Calamares - Ulua

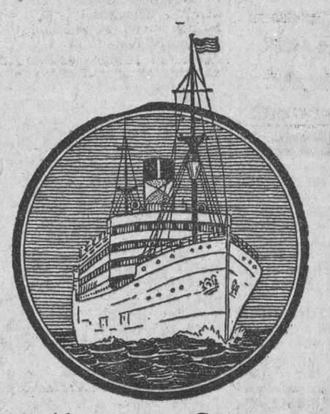

Abangarez - Cartago
Parismina - Atenas
Turrialba - Heredia

Conozca Bien Los Vapores de La Gran Flota Blanca

De los 89 barcos de la Compañía, los de mayor tonelaje hacen el servicio regular de fletes y pasajes con Cuba.

Durante muchos años, las medidas de protección y seguridad adoptadas, han reducido al mínimo, las probabilidades de riesgos.

Es excepcional recibir una reclamación por mercancías perdidas o averiadas, mientras están a nuestro cuidado.

Las primas de seguros son reducidas y las excelentes plantas de refrigeración, garantizan la satisfactoria llegada de mercancías susceptibles de écharse a perder.

Y PARA PASAJES

Solicite de nuestra Oficina de Pasajes que le suministre todos los datos que interese.

Sea hoy nuestro huésped y será siempre nuestro amigo.

United Fruit Company
"La Gran Flota Blanca"

Pasajes: Paseo de Martí 110-A
Telf. M-5454

Fletes: Muelles de Santa Clara
Telf. M-6978

CAMIONES Y OMNIBUSES GRAHAM BROTHERS

FABRICADOS POR LA DIVISIÓN DE CAMIONES DE DODGE BROTHERS, INC
SE VENDEN EN TODAS LAS AGENCIAS DE LOS AUTOMOVILES DODGE BROTHERS

Ganancia

Donde quiera que se transporten a motor pasajeros o mercancía, se reconoce el remunerativo trabajo de los autobuses y camiones Graham Brothers.

Ahora con el nuevo motor pueden ganar todavía más porque desarrollan mayor velocidad, mayor potencia, aceleran más rápidamente y consumen menos combustible.

Un vehículo tan bueno a precio tan bajo solo puede obtenerse fabricándolo en grandes cantidades —el pasado año se vendieron 67,293 de ellos.

ORTEGA Y FERNANDEZ

Oficina: 23 Y P. HABANA Exposición? PRADO 47.

CHASIS DE ¾ TONELADA . . . $1070
CHASIS DE 1 TONELADA. . . . $1350
CHASIS DE 1½ TONELADA. . . $1900
CHASIS DE 2 TONELADAS. . . . $2300

Precios de entrega

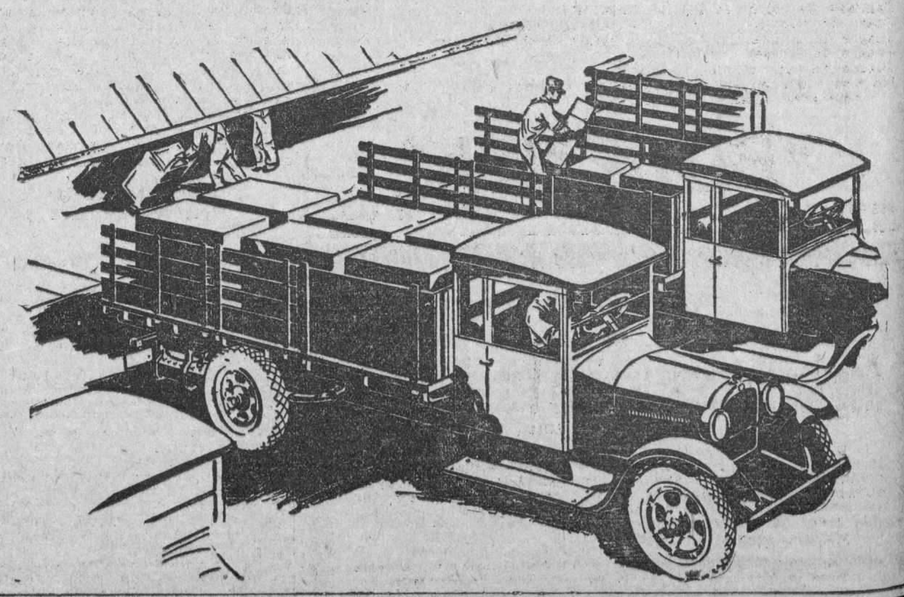

ANUNCIESE EN EL "DIARIO DE LA MARINA"

M.E.C.D. 2016

Semana Máxima

De Precios Mínimos

Estos días, "La Filosofía" es el lugar obligado a donde dirigen sus pasos las damas y damitas habaneras que salen de compras.

Es natural... Hallan cualquier artículo que deseen, disponen de los surtidos más formidables que pueden soñar, gastan menos que en otra parte...

¿Cuándo va a ser usted una de ellas, lectora amable?

SEDAS

VELOS DE MAGNIFICA SEDA, color entero. Infinidad de colores... A $1.15.

VELOS CHIFFON, CON ESTAMPACIONES FINISIMAS... A $1.55.

CREPE ROMANO EN TODOS LOS COLORES.... A $1.60.

CREPE MONGOL LAVABLE, 46 estilos distintos A $1.75.

FLAT CREPE DE CALIDAD SOBERBIA. Carta completa de colores... A $1.80.

CHIFFONES FRANCESES FLOREADOS, SUPREMOS... Desde $2.50.

Si usted compra en "La Filosofía" lo que necesite se encontrará a fin de año, con que ahorró mucho dinero.

ZENEA (NEPTUNO) La Filosofía Y SAN NICOLAS

HABANERAS

JORGE BOLET

CONCIERTO DE DESPEDIDA

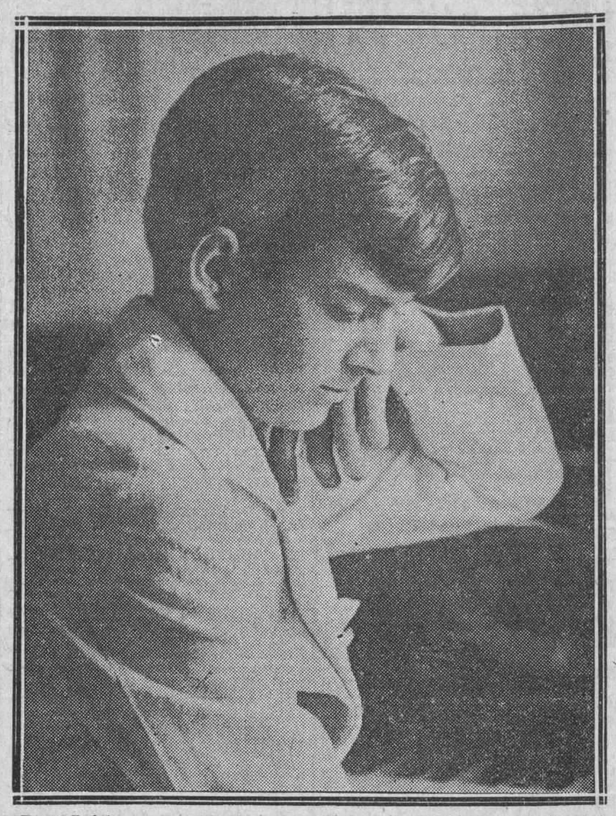

Jorge Bolet.

El niño pianista.

Una precocidad artística que hace recordar la de Juanito Manén.

En su honor viene organizándose un concierto que allegará los recursos necesarios para su ingreso en el Instituto Curtis.

Una fundación para perfeccionamiento de artistas existente en los Estados Unidos.

Ha partido la iniciativa de la novel Sociedad Nacional de Profesores y Alumnos de Música, a cuya secretaría, la señorita Nelia Becerra, airosa y bellísima, debo los detalles más interesantes de la fiesta de Jorge Bolet.

Acordada la fecha.

Para el 4 de Septiembre.

Se celebrará a las diez de la mañana en el primero de nuestros coliseos con arreglo a un programa colmado de atractivos.

Ernesto Lecuona, nuestro maravilloso pianista y compositor, ha brindado su valioso concurso.

Toman también parte la señora María Cervantes de Aulet y la señorita Teddy Risech.

Cantará Isabelita Elias.

Dotada de dulce voz.

Y una aventajada alumna de declamación del Conservatorio Granados, la linda señorita Dalia Iñiguez, deleitará al auditorio con recitaciones de poesías diversas.

Cuéntase además con la cooperación de la Orquesta Sinfónica.

Quédame más por decir.

Que dejo para otro día.

(Continúa en la pág. SIETE)

Dr. J. A. Hernández Ibáñez

CIRUJANO UROLOGO DE LA ASOCIACION DE DEPENDIENTES

ENFERMEDADES VENEREAS. VIAS URINARIAS. ENDOSCOPIA Y CIRUJIA DE LAS VIAS URINARIAS.

Domicilio: G y 19, Vedado. Teléfono F-5716.

CONSULTAS: Neptuno número 78, esquina a Manrique. De 10½ a. m. a 12½ p. m. y de 3 a 6 p. m. Teléfono A-5469. Habana.

NOTICIAS DE OBRAS PUBLICAS

RESULTO BACTERIOLOGICAMENTE BUENA EL AGUA DE LOS NUEVOS MANANTIALES CAPTADOS EN "AGUADA DEL CURA"

Este importante caudal de agua reputada buena irá pronto a aumentar la que procede de los manantiales de Vento para el consumo de la ciudad.—Mejoras en el servicio de abasto

Por el Ingeniero Jefe del Sub-Negociado de Obras Nuevas del Acueducto de la Ciudad de la Habana, adscrito a la Jefatura de la Ciudad, se informó al señor Secretario de Obras Públicas, que del análisis practicado por los técnicos del Departamento, de acuerdo con sus instrucciones, en una muestra de agua tomada de los nuevos manantiales captados en Aguada del Cura, que dentro de breve plazo serán puestos en servicio para el abasto de la Ciudad, ha resultado la ausencia completa de bacterias patógenas, gérmenes del grupo Coli y gérmenes del grupo tífico paratífico, siendo un do acuerdo con el actual Reglamento de aguas de la Secretaría de Sanidad y Beneficencia.

CELEBRADA LA SUBASTA PARA OBRAS DE AMPLIACION Y REPARACION EN LA ESCUELA NUMERO 4 DE BEJUCAL

De acuerdo con las instrucciones del Secretario de Obras Públicas, y conforme al anuncio de convocatoria que se ha venido publicando, tuvo lugar en el Negociado de Construcciones Civiles y Militares de la Secretaría de Obras Públicas, el acto de subasta para las obras de ampliación y reparaciones que habrán de llevarse a cabo en la Escuela número 4, de Bejucal, cuya memoria, proyecto y presupuesto, fueron aprobados en su oportunidad.

A dicha subasta concurrieron los siguientes postores: J. Fernando Hernández, $6,800.00; Armando Garcia, $7,500; Francisco Hernández, $8,425.32; Manuel de eJsús Campos Marquetti, $8,850.00; Ramón Martínez, 8,200.00; Martí, Dalmau, Aguirre y Cia., $8,435.00. Estos licitadores presentaron en efectivo la fianza que se les señaló.

El Tribunal que actuó en la subasta ha elevado todos los antecedentes de la misma al Departamento correspondiente para su estudio e informe.

Las obras de que se trata se llevarán a cabo en un plazo de 100 días corridos, y para su pago se cuenta con la correspondiente apropiación.

RECEPCION DE OBRAS

Previo informe de la Sección de Personal Contratos, Bienes y Suministros, el Secretario de Obras Públicas, ha impartido su aprobación al acta de recepción definitiva de las obras de ampliación de la reparación del espigón Oeste del muelle del Estado en Cienfuegos, toda vez que las obras se encuentran en perfecto estado de conservación, y ya ha transcurrido el plazo de garantía correspondiente, durante el cual dicho muelle ha estado abierto al tránsito público.

OBRAS DE PROLONGACION DEL MUELLE DE ACCESO AL FARO CAYO DIANA

Por el Secretario de Obras Públicas, han sido autorizados la memoria, proyecto y presupuesto para obras de prolongación del muelle de acceso al "Cayo Diana", situado en la entrada del puerto de Cárdenas, distante 10 millas del N. E. de la población.

El presupuesto de estas obras ha sido calculado en la suma de $1,760 con 17 centavos, para cuyo pago se cuenta con la propiación con cargo al Presupuesto vigente.

CON LAS NUEVAS INSTALACIONES DE VALVULAS PARA EL SERVICIO DE LA NUEVA SUBESTACION DE BOMBAS DEL PARQUE PEÑALVER, MEJORARA EL ABASTECIMIENTO DE AGUA

El Sub-Negociado del Acueducto de Albear, ha comunicado al Secretario de Obras Públicas, que en el día de ayer se han hecho nuevas instalaciones de válvulas para el servicio de la nueva Sub-Estación de Bombas del Parque Peñalver en las calles siguientes: una de 4 pulgadas en Gervasio y Salud, y otra de 8 pulgadas en Gervasio y Chávez. También se le informó que se procederá a dejar instaladas la correspondientes a las calles San Francisco y Néstor Sardiñas; Padre Varela y Salud y Néstor Sardiñas y Soledad, todas de 4 pulgadas, con cuyas instalaciones se mejorará la situación de dichas barriadas en cuanto al suministro de agua.

LICENCIASa DE FABRICACION INFORMADAS FAVORABLEMENTE

Previo el informe de la Oficina de Ensanche y Embellecimiento de la Secretaría de Obras Públicas, se ha comunicado al señor Alcalde Municipal que pueden ser concedidas las siguientes licencias de fabricación: Expedientes números 2,145, señor Inocente Ayala, calle Santa Beatriz entre Primera y Calzada; 2,189, señor Margarit, Zaragoza entre Manila y Piñón; 2,228, señor Raimundo Labrat, Pasaje entre Sola y J. H. Goss; 2,237; señor B. Caballero, Mangos número 7; 2,305, señor Eduardo de la Presa, Calzada de Concha número 3; 2,316, señora Esperanza Hevia Viuda de Betancourt, 4 entre 21 y 23; 2,251, señora Mariana R. Viuda de Mendoza, Calzada entre 4 y 6; 2,098, señor Bienvenido Pérez; Calzada esquina a J, Vedado; 2,296, señor Bernardo Adrover, Villegas número 47; 2,246, señor M. Fernández, Serafines entre San Indalecio y San Benigno; 2,278, señor Manuel Gonzáelz, 22 entre 27 y 19; 2,248, señor Francisco Lanza, S. Anastasio, entre Dolores y Tejar; 2,042, señor Gil Muro, Freyre Andrade entre Desamparados y Delgado, Reparto Nueva Floresta; 2,243, señor Abelardo Zervigón, calle D. entre 19 y 21; 2,255, señor Julio Rabell, Estévez entre Goicuría y J. Delgado; 2,185; señor E. M. Belaunde, Dolores esquina a doctor A. de la Piedra; 2,270, señor N. Perdomo, Libertad entre D'Strampes y Figueroa; 2,253, señor Juan Rebozo, Pasaje Córdova entre J. Delgado y Beale, Reparto Batista; 2,271, señor Bernabé Sánchez Batista, 27 entre M. y N., Vedado.

NECROLOGIA

DON JOSE JULIA Y FERRER

Nuestro distinguido compañero y buen amigo señor Tomás Juliá, Director del apreciado colega "La Discusión", sufre, desde ayer, el más intenso dolor en sus sentimientos filiares: la orfandad.

El caballeroso don José Juliá y Ferrer, el padre amantísimo, expiró al caer el día, impotentes los recursos de la ciencia al servicio del amor de los suyos para salvar una existencia minada por perniaz dolencia que lo abatió.

Al hogar paterno del atribulado compañero, Malecón número 355, han llegado en estas horas incontables testimonios de general condolencia, participando de tan sensible duelo, como nosotros.

A su respetable y afligida viuda, la virtuosa matrona doña Josefa Ruvalles, hijos y demás familiares, especialmente al amigo tan querido como el primogénito señor Tomás Juliá, expresamos nuestro sincero pésame.

Descanse en paz.

R. I. P.

El Señor

Angel Prieto Alvarez

QUE FALLECIO EN LA CIUDAD DE LA HABANA, EL DIA 12 DE AGOSTO DE 1926.

Debiendo celebrarse solemnes honras fúnebres, por el eterno descanso de su alma, mañana viernes día 12, en la Iglesia de El Sagrado Corazón de Jesús, (Calzada de la Reina y Belascoaín), su viuda, ruega a todas las personas de su amistad, se sirvan concurrir a tan piadooo acto, por cuyo favor quedará eternamente agradecida.

Habana, Agosto 11 de 1927.

María Martin Vda. de Prieto.

7837 1 d-11

Publicaciones

Germinal año III No. VIII. Agosto de 1927

Por el título podía sospecharse que esta revista de Aguada de Pasajeros tendría un color poco subido, nada menos cierto. "Germinal" es una revista literaria ilustrada que espiga en el vasto campo de las letras tomando cuanto entiende de interés para sus lectores sin desatender la nota local.

Neptuno. Volúmen V. No. 13 Julio Habana.

A las causas del estancamiento de la inmigración dedica su página editorial deduciendo las causas del porqué de la falta de esta corriente tan necesaria para el engrandecimiento de la agricultura. Otro trabajo de interés es el titulado "Los Clipers Yankis", que contiene curiosas observaciones sobre algunos célebres veleros y sus armadores. Y de gran sustancia es el resto de este artículo

Revista de Agricultura Comercio y Trabajo. Año IX. No. 5 y 6. Vol. 8.

Es sin duda alguna una de las mejores revistas que en Cuba se publican esta de la Secretaría de Agricultura no solo por su presentación material, sino, esto es lo esencial por la trascendencia de lo que en ella se publica de subido interés para agricultores, ganaderos, industriales y en fin, para todo el mundo, pues muchos de los conocimientos importa a todos. "Las hormigas y el modo de combatirlas" por ejemplo, que estudia el señor Braulio T. Barreto, es de innegable necesidad que fuera bien extendido para evitar las molestias que ocasiona en las casas esta plaga.

Revista de la Sociedad Cubana de Ingenieros. Vol XIX, No. 3. Mayo-Junio 1927.

He aquí el sumario de este importante número:

Las Autostradas, por el Ingeniero Pablo Ortega y Ros; Desvíos en Ferrocarriles, por J. M. Valdés Roig; Carreteras de hormigón en los climas cálidos, por R. A. B. Smith; Los modernos procedimientos mecánicos en las construcciones, por Armando M. Alvarez de Urrutia; Apunte de las obras del malecón a la entrada del Puerto de la Habana. **Asuntos varios:** Cómo se cubren en Bélgica las plazas de Ingeneiro. **Crónica:** Visita a las obras del malecón. **Sección Oficial:**

ROPA INTERIOR

A PRECIOS INGONGEBIBLES

Camisas de día suizas con bordes y calados a..	$ 0.65
Camisas con bordado y encaje..	0.80
Camisas solamente bordadas a..	0.75
Camisas de color, de batista finísima..	1.50
Juego de camisa y pantalón de batista finísima..	2.50
Juegos de camisa y pantalón, en blanco, hechos a mano.. ..	2.50
Juegos de "Jersey" de seda, a..	1.98
Juegos de seda marca "Kayser"..	2.99
No olvide que en fajas y ajustadores tenemos gran surtido.	
Ajustador "Blanco y Negro" a..	1.00

"BOHEMIA"

NEPTUNO 67. TELEFONO A-4248.

E. P. D.

LA SEÑORA

Angeles García de la Linde Vda. de Urioste

HA FALLECIDO

Y dispuesto su entierro para el día de hoy, a las cinco de la tarde, los que suscriben, hijos, hijas políticas, hermanas, hermano político y demás familiares, ruegan a sus amistades se sirvan acompañar el cadáver desde la casa mortuoria, calle Dos número 243, entre 25 y 27, Vedado, hasta el Cementerio de Colón, favor que agradecerán eternamente.

Habana agosto 11 de 1927.

José Eugenio y Enrique Urioste; Dulce María García de Urioste, Rosario Mas, Marina García de La Linde de Quesada, Josefa García de la Linde, Aurelio de Quesada, Dres. Manuel de J. Ponte y Francisco Viñas.

(No se reparten esquelas)

GRANDES ALMACENES

HIC NOVVM

Fin de Siglo

Venta fin de temporada

JUEGOS DE CAMA ESPLENDIDOS

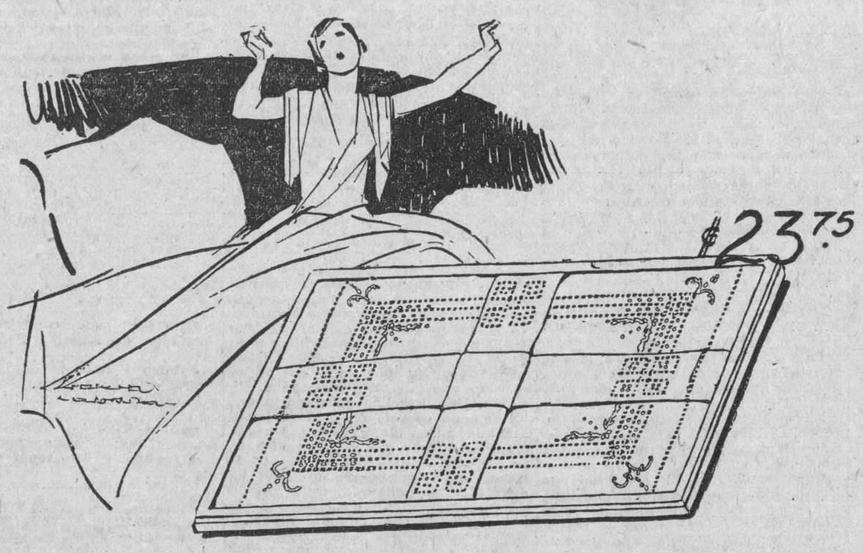

por menos de las ¾ partes de su precio corriente!

Las señoras amas de casa sabrán apreciar esta insuperable oportunidad!

Antes a $35.00 AHORA a: 23.75

EL JUEGO DE CAMA DISEÑADO, de Warandol de Puro LINO. Lo componen: una Sábana de 200x250 cms., un Almohadón de 45x150, y dos cojines de 60x60 medida interior y 72x72 exterior. Todas las piezas caladas y bordadas al pasado y combinadas con trabajos de punto de incrustación ejecutados a mano.

ESTOS JUEGOS LOS TENEMOS EN DOCE MODELOS DIFERENTES Y A CUAL MAS BELLO

otros estilos

A $9.25: Juegos de cama de Warandol de Unión, bordados al pasado y con fino dobladillo de ojo, formando bellas aplicaciones.

A $10.50: Juegos de Cama de magnífico Warandol de Unión, calados y bordados al pasado, con belas aplicaciones de trabajo Richelieu.

A $12.75: Juegos de Cama de Warandol de medio hilo, calados y bordados al pasado a mano. Sumamente prácticos por su duración.

MUCHOS OTROS ESTILOS A PRECIOS ANALOGOS

GRAN OFERTA DE SABANAS

Sábanas de Warandol de Puro Lino, con fino dobladillo de ojo hecho a mano:

En el tamaño de 160x230, a. $3.45
En el tamaño de 180x250, a. 3.95
En el tamaño de 200x250, a 4.90

FUNDAS HACIENDO JUEGO

En el tamaño 45x150 cms., a $1.85

COJINES

De 60x60 centímetros, medida interior y 72x72 de medida exterior, a. .. .. $ 1.95

Sobrecamas

A $2.95

Finas sobrecamas de Malla, cameras, en color crema, con flecos alrededor y bellamente decoradas.

A $6.25

Sobrecamas de etamina calada, combinadas con encajes, entredoses y aplicaciones de hilo. Tamaño de 220x250 cms.

HEMOS RECIBIDO UN SURTIDO COMPLETO DE SOBRECAMAS DE TUL DE HILO CREMA, BORDADAS A LA CADENETA Y COMBINADAS CON APLICACIONES DE RICHELIEU, EN TAMAÑOS MEDIO CAMERO Y CAMERO

Las Medias Cameras a

7.75 8.25, 9.25 y 10.25

SOBRECAMAS DE SEDA, CON FLECO TODO ALREDEDOR.

En los colores rosa, azul, lila, amarillo, verde, rojo y blanco.

Tamaño: 200x250 cms.,

a $ 5.50

Las de Tamaño Camero a:

$9.25 10.00 10.75 y 11.50

MAGNIFICAS SOBRECAMAS DE MALLA FRANCESA

cruda, combinadas en blanco, con bellas aplicaciones y con fleco alrededor. Tamaño Camero,

a $ 9.75

EN EL LOCAL DE SAN JOSÉ 16 y 18

JUEGOS DE MANTEL A PRECIOS INCREIBLES

De fino Alemanisco blanco, de 150x150 centímetros, con seis servilletas, a $ 1.95.

De superior Alemanisco blanco, en el tamaño 160x270, con 12 servilletas, a $ 3.50

De excelente Alemanisco blanco, tamaño de 160x225 centímetros, con seis servilletas, a $ 2.30.

De magnífico Alemanisco blanco, tamaño 160x360 centímetros, con 12 servilletas, a $ 4.40.

JUEGOS DE MANTEL BLANCO CON FRANJA DE COLOR Tamaño 135x135 cms. Seis servilletas. Calidad excelente a $ 3.35

DE FINO ALEMANISCO INGLES BLANCO CON FRANJA DE COLOR Tamaño 160x160 cms. Seis servilletas, a $ 4.90

DE ALEMANISCO DE COLOR ENTERO, DE RICA CALIDAD. Tamaño 160x160 cms. con 6 servilletas, a $ 3.50

Mil ofertas tan ventajosas como estas en nuestro Departamento de SAN JOSE 16 y 18

M.E.C.D. 2016

PARA ELLOS Y PARA ELLAS

Por la Doctora Herminia Planas

Calle 15 número 468, entre 10 y 12, Vedado - Habana.

Secretos de una Parisiense. Conocete a ti Misma

Querida amiga:

La blusa que muestra los rizos desde el hombro, no favorece, por que los hace más rectos y levantados, mientras que el que muestra los mismos rizos naciendo en una pieza que hace el hombro, favorece notablemente y debe ser preferido.

Tuya,

Leticia.

ISABEL ESPERANZA BETANCOURT

La dulce poetisa y muy conocida escritora, nos dice adios, para volver a su cuna natal. A Camagüey, donde tantas mujeres se han significado y que la historia las conserva en letras de oro.

Después de su estancia en la Capital, donde tiene amores muy grandes y afectos no menores, vuelve a su hogar, al calor de seres que la esperan con los brazos abiertos, para estrecharla y retenerla, como quien teme perder cruzando el espacio, la brújula salvadora.

Sensación de pena nos causa la ausencia de la buena amiga, que como siempre nos dedica una visita de adios y la ofrenda más preciada de su corazón. Su último libro.

Lleno de lectura amena e instructiva, es de gran provecho para la juventud.

¿Acaso la retirada a la casa solariega, es para concentrar el caudal de sus conocimientos, para ofrecer un nuevo libro? Tal vez no nos equivoquemos. Por lo menos lo deseamos.

Tras la estela de simpatía que deja a su paso le dedicamos estas líneas ,en señal de afecto y deseamos no nos olvide.

SRA. LOLINA D.

En estos días en que se vuelve a las clases, son muchas las tiendas conocidas que facilitan a las mamás ropa económica, para los pupilos.

No crea que exagero. He visto en Le Printemps, en una mesa que da precisamente frente a la vidriera de Obispo, una extraordinaria existencia de ropa de cama ¡las fundas a real y las sábanas a 58 centavos! El colmo.

Creo que con el presupuesto con que cuenta aun le sobra.

Pida en el mismo colegio la lista de lo necesario. El prospecto generalmente la tiene.

EUSTAQUIO RAMIREZ.

¿Modo de limpiar y curtir las pieles:

Se empieza por pelarlas, para lo cual se extienden en el suelo y se las cubre con sal. Una vez sin pelo, se colocan sobre planchas y se las rasca con un cuchillo y se les quita todo el resto de impureza que tengan.

Después de bien limpias quedan ya preparadas para el curtido del que existen varios procedimientos que se explican ampliamente en distintos tratados y que por este medio es imposible facilitar. Si lo desea, puede escribir a la Librería Académica, en los bajos de Payret a la señora González, que lo atenderá en el acto.

CARIDAD.

Contestaré en su oportunidad por carta, pero le anticipo, que todo lo que se haga para hacer desaparecer los vellos superfluos, es solamente en beneficio de los mismos, que brotan más gruesos y en perjuicio de la piel, que cada día se vuelve áspera y de poros muy abiertos. ¡Por Dios, señorita, no haga nada! No puede imaginarse a lo que llegaría con la electricidad.

Para el cuello, para que siempre esté bien rasurado, emplee la navajita Lulú. Es una maquinita pequeña, elegante, dorada, de cabo largo, de fácil manejo ,que usted misma puede usar. Las tiene el señor Aguirre, único representante de la maravillosa máquina, Mercaderes 19.

PRESAGIO QUE SE CUMPLE.

No crean queridas lectoras que se trata de una petición o de alguna realización de matrimonio. Es algo más infantil y en provecho de la juventud estudiantil. En días pasados, al término del período escolar, admirando una brillante exposición de trabajo de un afamado Plantel de Enseñanza, hablando en esta sección sobre los adelantos que en cada año, presentaban las alumnas y por el número de las mismas que asistieron a la repartición de Diplomas, hube de predecir que en no lejano tiempo, tendrían que trasladarse a un local mucho mayor, porque el número de niñas que asistían unidas a las que constantemente se inscribían en los mismos días de la fiesta, para el nuevo período escolar, denotaba a las claras que materialmente era imposible continuar en la hermosa casa escuela que en estos días....

¡Ni una palabra más! Espero la confirmación, que no se hará esperar....

CONCURSO DE PIANO Y VIOLIN.

En los Concursos de Piano y Violín, efectuados en el Conservatorio González-Molina, el día ocho del presente mes, fueron premiadas en los números magistralmente ejecutados las siguientes señoritas en la forma que a continuación expreso:

Medalla de Bronce. Se presentaron cuatro alumnas de piano, las que en honor de la verdad desempeñaron su cometido con exquisita limpieza y ejecutoria brillante.

Fué premiada por unanimidad la joven y bella señorita Carmelina Casas, que siempre ha demostrado grandes dotes de pianista.

La eminente alumna, que cuenta con la simpatía de todas las compañeras, por su natural afable, fué muy felicitada.

La medalla de Plata, también de Piano, correspondió a la señorita Caridad Miranda, muy estudiosa e inteligente.

Correspondiente al concurso de Violín, fué premiada con la medalla de Bronce la inspirada niña Rosa Chanivecky. Un genio que se manifiesta desde muy temprano. Concedida por unanimidad con el mayor beneplácito de la concurrencia, que le tributó un largo y nutrido aplauso.

Tocó, por último, la medalla de Oro a la alumna Margarita Molino. El número interpretado fué Concierto en re menor de Wieniawski. Ejecutoria admirable.

Las obras del quinto y séptimo cursos de Violín fueron acompañadas por un doble quinteto de cuerdas, bajo la dirección del eminente profesor Joaquín Molina.

Muy satisfechos pueden sentirse los buenos y consecuentes amigos González-Molina, por el triunfo alcanzado por sus alumnos, que muy alto dejan el nombre y el prestigio del renombrado Conservatorio.

Los felicitamos por tal motivo y somos de los primeros en reconocer que el citado centro musical cuenta con dos "ases" en la enseñanza, tanto del piano, como en el violín. Muestra de ello nos dan continuamente.

Y termina el curso con los próximos exámenes, que se efectuarán el día 18. ¿Después qué?...

El martes día 16 lo sabremos...

Felicidades.

CLAUDITA

El saber nunca está de más. Hay veces que andando el correr de los años nos sorprendemos a nosotros mismos el dar preferencia a alguno de los conocimientos que guardamos en un "rinconcito" y que tal vez no fué el que mayor empeño adquirimos.

La enseñanza de la pintura cada día se adquiere con mayores ventajas, para lo que es la enseñanza práctica. Por ejemplo, si asiste a la conocida exposición de cuadros de El Arte, de Galiano 118, podrá ver en el salón de arriba el número de señoritas que diariamente acuden a aprender gratuitamente una manera fácil y vistosa de pintar cuanto desee.

"MANON"

Surge a la vida comercial, en el primer tramo de Obispo, entre Villegas y Aguacate, una elegante casa, que llevará el nombre con que encabezo estas líneas.

El Sr. Sánchez, de antiguo conocido en el más alto comercio de ésta, una vez repuesto de sus males, resurge con nuevos bríos y un mundo de novedades.

Para fin de semana, probablemente, abrirá su spuertas y podrá el público admirar cuanto de bueno ha adquirido en los centros mayores de la moda.

Muy hermoso el local, y desde la entrada hasta los escaparates muestra el color de los azahares.

Sensación de alegría, de bienestar y refinamiento, es lo que nos invade al traspasar el umbral de "Manón".

Una novedad se hace notar. No hay anaqueles para las mercancías.

Las paredes a ambos lados, lucen impecables escaparates de cristales, donde se expone un día y otro abanicos, chales, manteletas, mantones, pañuelos, medias, objetos de arte, etcétera, etc.

Un nuevo local, donde la sociedad que gusta de lo bueno tendrá donde escoger las últimas novedades. También los turistas tienen amplio campo.

Que una nueva era de prosperidades acompañe a "Manón". Son mis deseos.

Crónica Católica

DOCTRINA DEL CONCILIO TRIDENTINO SOBRE LAS SAGRADAS IMAGENES DE NUESTRO SEÑOR JESUCRISTO, LA VIRGEN MARIA Y LOS SANTOS

La Iglesia ha declarado siempre como herejes a los que en cualquier tiempo se han declarado en contra de la veneración y culto de las sagradas imágenes y el Santo Concilio de Trento, extendió sobre esta materia un decreto, cuyos puntos principales conviene que sepan todos los fieles, para obrar con acierto en el culto y veneración que dan a las imágenes: "Se deben tener, dice el Santo Concilio, y conservar principalmente en los templos, las imágenes de Jesucristo, de la Virgen Madre de Dios, y de los demás Santos, y darles el honor y veneración que les es debida, no porque se crea que hay en ellas alguna divinidad o virtud, por la cual se las deba venerar y porque se les haya de pedir alguna cosa; o poner en ellas nuestra confianza, como hacían en otro tiempo los gentiles, que ponían su esperanza en los ídolos, sino porque el honor que se les da, se refiere a los originales que representan; de suerte que por las imágenes que besamos, y delante de las cuales descubrimos la cabeza y nos prosternamos, adoramos a Jesucristo y veneramos a la Virgen María y a los Santos que ellas representan."

Enseña además el Santo Concilio, que se saca mucho fruto de la presencia de las imágenes, porque nos recuerdan las maravillas que Dios ha obrado en sus Santos y los saludables ejemplos que los Santos nos han dejado, para que arreglemos a ellas nuestras costumbres y vivamos santamente. Y añade: "que si en estas santas prácticas del culto de las imágenes se han introducido algunos abusos, el Concilio desea con ansia que sean totalmente desterrados.

Después de establecer estas verdades, previene: "que cuando conviniere presentar al público imágenes de la Divinidad, esto es, de la Santísima Trinidad o de algunas de las personas de la Santísima Trinidad, se le ha de enseñar que no se pretende representar en semejantes imágenes la Divinidad, porque Dios, siendo espíritu purísimo, no puede ser representado con colores o figuras, sino aquellas apariencias que ha tomado cuando ha querido hacer sensible a los hombres su presencia. Esto mismo que previene el Santo Concilio con respecto a la Divinidad, debe entenderse también en cuanto a los ángeles, porque siendo puros espíritus, tampoco pueden ser representados por imágenes corporales. No sucede así con respecto a Jesucristo, que siendo verdadero Dios y verdadero hombre, aunque no puede ser representado en cuanto a Dios puede serlo en cuanto a hombre, y lo es, en efecto, en los principales pasajes de su vida mortal.

Supuestas estas verdades, conviene explicar ahora que sea lo que se ha de venerar en las imágenes, para preservar al pueblo sencillo de darles un culto tal vez pagano.

Las imágenes, si se atiende únicamente a la materia de que están formadas, no son otra cosa que una porción de madera, piedra, yeso, metal, u otro cualquier material, pintado, grabado o tallado, y consideradas así materialmente, no deben ser veneradas ni reverenciadas, porque sería venerar palos, piedras, metales o papeles. Pero si se atiende a su forma, esto es, si se consideran precisa y únicamente como imágenes que representan a Jesucristo, a la Virgen o a los Santos, de este modo, y bajo de esta consideración, pueden y deben ser veneradas y reverenciadas, porque la veneración y culto que se les da, se refiere, no a ellas, sino a los originales.

Conviene también advertir en esta materia:

1o.—Que las que llamamos Vírgen de la Concepción, de la Soledad, de la Asunción, del Carmen, del Rosario, de la Caridad, de Lourdes, del Pilar, de Guadalupe, etc., no son Vírgenes, sino diversas imágenes de la Vírgen, hechas o pintadas por mano de los hombres para representar diversos pasajes de su santísima vida, o para recordar diversos motivos de darle culto en sus imágenes.

2o.—Que las imágenes aparecidas o halladas, tampoco, por lo común, son otra cosa que imágenes antiguas, que la piedad de los cristianos ocultó al furor de la heregía perseguidora, de las imágenes, o a la devastación sarracena, devueltas, a veces con milagros, por Dios nuestro Señor, a la veneración de los fieles.

Tercero: Que no piensen que hay en ellas, por grande que sea la veneración en que se las tenga, ni por por antiguas que sean, alguna divinidad o virtud por la cual se las deba venerar ni pedir cosa alguna, ni poner en ellas la confianza, como dice el Santo Concilio sino que se las ha de honrar porque son imágenes de la Santísima Vírgen que está en los cielos y por ser sus imágenes se les ha de hacer reverencia.

CULTO CATOLICO PARA HOY

En el templo del Santo Cristo, solemne función al Santísimo Sacramento, a las cinco de la tarde, con sermón por el R. P. Fray Buenaventura Salazar, O. F. M.

En Santa Clara, a las cinco de la tarde, bendición del nuevo templo por Monseñor Pedro González Estrada, sermón por el R. P. Guardián de los Padres Franciscanos de Guanabacoa, Vísperas, Letanías y Salve solemne.

A las diez de la noche, solemnísima Vigilia de Adoración Nocturna al Santísimo Sacramento.

Para llegar al templo de las Clarisas se toman los carros de Lawton Batista los de Jesús del Monte o Luyanó, con transferencia a Lawton-Batista.

En la Merced, la función mensual de la Congregación de Nuestra Señora de Lourdes.

En San Nicolás, los Jueves Eucarísticos.

En las Reparadoras adoración al Santísimo de siete de la mañana a once de la noche.

CULTO CATOLICO PARA MAÑANA

En Santa Clara, solemne función en honor a la Seráfica Madre Santa Clara de Asís, con sermón por Monseñor Alberto Méndez. A las seis de la tarde, Rosario, Letanías, sermón por el M. R. P. Fray Basilio de Guerra, O. F. M.

En Reina, misa cantada con exposición del Santísimo Sacramento al Corazón de Jesús

En San Francisco, misa cantada a Jesús Nazareno y Vía Crucis.

En Jesús María y San Nicolás de Bari, celebran sus respectivas funciones mensuales a Jesús Nazareno, sus Congregaciones.

En Arroyo Arenas, solemne misa a Jesús Nazareno.

CONGREGACION DE HIJAS DE MARIA DEL TEMPLO DE REINA

Celebra la Comunión mensual reglamentaria el sábado 13, encareciéndose la asistencia.

EL QUINARIO DE LAS LLAGAS EN HONOR A SAN FRANCISCO

El día 14 del actual dan comienzo en San Francisco los "Cinco Domingos" en honor a las Llagas del Seráfico Patriarca.

LOS SIETE SABADOS EN HONOR A NUESTRA SEÑORA DE LA MERCED

El 13 del actual dan comienzo los "Siete Sábados" en honor a Nuestra Señora de la Merced, en su templo.

A LOS ADORADORES NOCTURNOS

Recordamos a nuestros muy queridos Hermanos, los adoradores nocturnos, que hoy es la Vigilia general en honor a Santa Clara, que tanto amor tuvo al Santísimo Sacramento, que en sus manos ayuntó a los enemigos de su Dios y de su Patria.

Vamos, pues, hoy, adoradores nocturnos, a orar ante el Santísimo Sacramento por la conversión de los que viven alejados de Dios.

La Vigilia da comienzo a las diez de la noche. Hay Te Deum y sermón. A las cinco de la mañana, misa y comunión, procesión, bendición y reserva.

Invitamos muy encarecidamente a los Terciarios Franciscanos, nuestros muy queridos Hermanos en el Seráfico Patriarca.

Será aplicada la Vigilia como "Intención Especial" por la Venerable Comunidad de Madres Clariss.

Como sufragio por el eterno descanso del socio honorario fundador, M. I. Dr. Felipe A. Caballero, recientemente fallecido.

A todos los fieles invito a pasar una noche en audiencia de amor ante Jesús Sacramentado.

UN CATOLICO.

DIA 11 DE AGOSTO

Este mes está consagrado a la Asunción de Nuestra Señora.

Jubileo Circular.—Su Divina Majestad está de manifiesto en la iglesia del Santo Cristo.

Santos Tiburcio, Alejandro Rufino, mártires; Taurino, confesor; santas Susana y Filomena, vírgenes y mártires.

Santa Susana, vírgen y mártir. Era una nobilísima doncella romana parienta del emperador Diocleciano, hija de San Gabino, y sobrina del santo papa Cayo. Cuidaron los dos buenos hermanos de dar a Susana la más cristiana educación, inspirándola continuas máximas de la más elevada santidad.

Era la modestia de Susana la admiración de todos; y por su amor a la oración y a la contemplación hallaba en el retiro todas sus delicias.

Su ejemplo era el que más se respetaba, y su vida, la que se ponía por modelo.

A una virtud tan singular necesariamente había de corresponder un glorioso fin; y parecía como de justicia, que a la palma de vírgen se añadiese la corona del martirio. La que logró, en tiempo del emperador Diocleciano. Se chee sucedió su martirio en el año 295.

Las primeras inscripciones para la Peregrinación Carmelitana a El Cobre

Existe gran entusiasmo entre los católicos habaneros para asistir el día 8 de Septiembre, a la Bendición e Inauguración del Nuevo Santuario a la Virgen de la Caridad, que en la Villa del Cobre le ha levantado la piedad del pueblo cubano, y la inagotable actividad del Excmo. e Ilmo. Sr. Arzobispo de Santiago de Cuba, Monseñor Valentín Zubizarreta.

Nuestras principales familias se apresura a sacar sus pasajes para dicha Peregrinación que sin duda alguna ha de resultar un acontecimiento de extraordinaria importancia.

Cuantas personas deseen concurrir a la misma no deben perder tiempo en inscribirse, para sus salones, apartados, etc.

He aquí las primeras personas inscriptas:

Excmo. e Ilmo. Sr. Arzobispo de la Habana, Monseñor Manuel Ruiz; P. José Vicente de Santa Teresa, C. D. Vicario Provincial de los Carmelitas; señora de Blanco, señorita Blanco, Carmelina de la Torriente Viuda de Fargas, Marcelina de la Rosa Viuda de Palacio, señora Nieves Fernández, Adelina Carricaburu, Amelia Pérez Miró, Clemencia de Quesada, Inés Rodríguez, Eloisa Fernández, Francisco G. de Urbizu, señora de Urbizu, doctor Pedro Ramírez, Carmen Capote de Ramírez, Pedro Ramírez y Capote, José G. Ramírez, Corina Pérez de Baster, señorita Gracia Baster, María Luisa Gómez, Lola Sánchez, Rosa Penichet, María Luisa Díaz, Emelina Gualpolis, Guillermina Gualpolis, Rogelia García, Aurora Fernández de Batalon, Bernardo Batalon, María Martínez Viuda de Méndez, Josefina Longa, Inés Salas, Sofía T. de Roberts, Adelaida Manzanilla, Carmen Romero, señora Viuda de Castellanos, Gertrudis Herrera, Hortensia Armas, Carmen Crews y Mercedes Crews.

Seguiremos dando la lista de inscripciones.

EL REY de los TÓNICOS es sin duda alguna el Aceite de Hígado de Bacalao

Rico en Vitaminas (elementos nutritivos) y facilmente absorbido y asimilado por el organismo, *con tal que* se tome en su forma líquida, agradable al paladar como se prepara con la famosa

Emulsión de Scott

Compre la Original. Proteja su Salud.

GESTIONANDO EL PAGO DE HABERES ATRASADOS

Varios empleados municipales declarados cesantes y repuestos están gestionando el pago

Desde hace mucho tiempo, algunos años, en el Presupuesto del Municipio habanero se vienen consignando diversas cantidades para atender al pago de los haberes devengados por los empleados que son declarados cesantes indebidamente y que al ser repuestos por la Comisión del Servicio Civil este organismo obliga a que, además de la reposición, se les abone el tiempo trascurrido durante la cesantía. Esto crea, naturalmente, la duplicidad de algunos sueldos, pero como los funcionarios que dejan cesantes no son responsables civilmente de ninguna indemnización ni de pagar de su peculic el daño que materialmente realizan, el Ayuntamiento en cada año fija en los presupuestos la suma que debe por ese concepto abonarse y ad libitum, se pagan esas cantidades, sin sujeción a ninguna regla ni norma establecida. El problema en ocasiones se agrava por las enormes cantidades que por ese concepto se adeudan y otras por el número crecido de los perjudicados.

Tratando de este asunto, que les afecta directamente, estuvieron ayer en la Secretaría de Gobernación viejos empleados del Ayuntamiento, liberales por más señas, tratando con el Secretario de Gobernación de que induzca al Alcalde de la Habana, Dr. Gómez Arias, que les abone los haberes ordenados por la Comisión del Servicio Civil y que se les adeudan, ahora que ha comenzado el nuevo año económico y hay dinero y pudiendo obtenerse de los capítulos de Imprevistos, Resultas o por la suma que se ha dejado en vigor para ese asunto como en años anteriores. Los empleados peticionarios son los señores Rogelio Oliva, Oscar Morales, Tomás Troncoso, Manuel Villaverde, Conrado Ramírez, Francisco Duque, Antonio Losada, José A. Suárez, Severino Aguilar y Federico Márquez.

El Comandante Zayas Bazán les prometió realizar esas gestiones respecto del Alcalde de la Habana.

CONCIERTO

Programa del Concierto que ofrecerá la "Banda de Música de la Marina de Guerra Nacional, en el Malecón el Jueves 11 del corientre en el Malecón de 8 a 10 p. m.

1. Marcha General Obregón; N. N.
2. Obertura Beatiful Galatea. Suppe.
3. Rhapsody Rhapsody Slavonic, Frideman.
4. Selección. Gavilanes. Guerrero.
5. Danzón Son las dos china: Romeu.
6. Fox trot: Sam tre Old Acordeonn Man. N. N.
7. Himno Nacional, Figueredo.

Tte. Armando Romeu. Director Jefe de la Banda

DE AGRICULTURA

EL PROYECTO DEL REGLAMENTO DE LA LEY DEL RETIRO

Los trabajos de reparación de la granja-escuela de Colón estarán terminados a primeros de Sptbre.

Los trabajos de reparación en la Granja Escuela de Colón se encuentran muy adelantados, esperándose queden terminados a principios del próximo mes de septiembre.

PERIODO DE INSCRIPCION

Según se nos informó ayer en la Dirección de Agricultura el día 15 del mes actual se abre el período de inscripción, para los que aspiren ingresar como alumnos en las distintas granjas escuelas.

Se nos dice que existe animación en las distintas provincias, entre los aspirantes.

En la Granja Escuela de Santa Clara también se harán grandes reparaciones, contando para ello con el concurso de aquel Gobierno provincial.

CONFERENCIA INTERNACIONAL

La comisión organizadora de la segunda conferencia internacional de emigración e inmigración que se efectuará en la Habana, ha pedido por conducto de la Secretaría de Estado, audiencia al Hon. Sr. Presidente de la República, para tratar de la urgencia que existe en que se aprueben los créditos indispensables para sufragar los gastos que origine esa conferencia.

PROYECTO DE REGLAMENTO

Los señores Carlos Loveira y Alfredo León, altos empleados de la Secretaría de Agricultura, comisionados por el secretario del ramo, general M. Delgado, para redactar el proyecto de reglamento de la Ley del Retiro Marítimo, después de varias consultas, con distintas personas interesadas en ese asunto, han presentado al Secretario el borrador de dicho proyecto de reglamento.

Defunciones ocurridas ayer en La Habana

Relación de certificados de defunciones registrados durante el día de ayer en el Negociado de Demografía de la Secretaría de Sanidad y Beneficencia, según nota oficial facilitada a la prensa.

Jorge Arcia Sánchez, blanco, 24 días, Enamorados 72, debilidad congénita.

Julio Pestana, mestizo, 39 años, Carlos 38, Reparto San José Tuberculosis.

Cristina Gillefe, blanca, 57 años, San Julio 10, Arterio esclerosis.

Sarak Cachino, blanca, 42 años Paseo 30, demencia.

Sor Ana de Santa Clara Anillo blanca, 53 años, C y 10, Batista, epitelioma.

Manuel Peláez, blanco, 64 años, Hospital C. García, asistolia.

Norberto Suero, blanco 5 años, Hospital C. García, septicemia.

Andrés Reyes, blanco 2 y medio años, Monasterio 7, acetonemia.

Francisca Acosta, blanca, 84 años, Diaria 3, Cáncer del hígado.

Olga Oliva, blanca 1 año, Zaldo 32, Atrepsia.

Dolores Romero, blanca, 7 meses, Oficios 74, gastro-colitis.

Pastora Capote Collado, negra 3 meses, Revillagigedo 67, debilidad congénita.

Jesús Rodríguez, blanco, 66 años, Lugareño 26 mal de bright.

Carolina Cadavieco, blanca, 68 años San Quintín s|n. lesión cardiaca.

Juan Manuel Clemente Rodríguez, blanco, 46 horas, Habana 86 altos, debilidad.

Carmen Urico, blanca, 22 años, Sanatorio Hijas de Galicia, suicidio por fuego.

José Gutiérrez, blanco 25 años, Dependientes, miocarditis.

José Grael, blanco, 57 años, Dependientes, Cirrosis.

Isabel Sánchez Pérez, blanca, 78 años, San Mariano 29, cardio esclerosis.

Paulina Alvarez, negra, 4 años, Puerta Cerrara 44, bronco neumonía.

Caridad Díaz García, mestiza, 6 meses, Marquez González 19, gastro enteritis.

Abdón Rodríguez, blanco, 1 año, Reparto Gavilán s|n. gastro enteritis.

María del Carmen Castillo, blanca, 30 años, Vapor Calamares, enfermedad del corazón.

¡ERUPCIONES!

El tratamiento más sencillo y efectivo para las erupciones causadas por calor o desarreglos del estómago, es refrescar la parte efectada empapándola tres o cuatro veces al día con

LECHE DE MAGNESIA DE PHILLIPS

y limpiar interiormente el organismo tomando una cucharadita diaria hasta que haya mejoría.

¡COMPRE HOY MISMO UN FRASCO Y NO SUFRA MÁS!

Lo mejor **Glaxo** Para su Baby

SEMILLAS FRESCAS DE HORTALIZA Y DE FLORES

Hemos recibido y puesto a la venta las semillas para la actual temporada, entre ellas, cebollino de Canarias, tomate americano y pimientos largos de Mahon.

ALBERTO R. LANGWITH y Ca. — PI Y MARGALL 66

TELEFONOS A-3240 y A-3145.

Exija este empaque.

¿Va su hija a la escuela con regularidad?

Muchas muchachas faltan a la escuela algunos días de cada mes por enfermedad, lo que, en la mayoría de los casos, es innecesario porque tanto las jóvenes como las mujeres de edad, pueden fortalecerse con el Compuesto Vegetal de Lydia E. Pinkham.

Durante esta época de la vida es cuando se ha de tener mayor cuidado para asegurar la salud para el futuro. Una muchacha enfermiza jamás podrá soportar el esfuerzo que va a pesar sobre su organismo durante el curso de la vida.

Los estudios en la escuela o en el colegio, unidos a la diaria actividad social, demandan una excelente salud. Las muchachas que sufren de agotamiento, insomnio, nerviosidad y falta de apetito, recobrarán nueva fuerza y vigor con el

Compuesto Vegetal de Lydia E. Pinkham

Su hija merece lo mejor en la vida. Cómprele una botella hoy.

De venta en todas las farmacias.

LYDIA E. PINKHAM MEDICINE COMPANY, LYNN, MASS., E. U. DE A.

¡Qué Tenaces!

Para la irritación de las picaduras de insectos use

MENTHOLATUM

MARCA REGISTRADA

Destruye los gérmenes dañinos y evita inflamaciones peligrosas.

Un producto de belleza que goza de gran fama, no sólo en La Habana, sino en el mundo entero, es la Loción "Misterio". Mantiene el cutis terso y da la juventud de los veinte años.

Sin barros, manchas ni espinillas, se luce bonita eternamente. $3.00, y $3.40 al interior.

PELUQUERIA MARTINEZ

Depósito de los admirables productos de belleza "Misterio".

Neptuno 81. Tel. A-5039.

SHERWIN-WILLIAMS

PINTURAS - BARNICES - LACAS - ESMALTES

Nuestra Etiqueta es un Viejo Amigo en Quien Vd. Puede Confiar

Las pinturas y barnices de alta calidad de Sherwin-Williams siempre han sido usadas en Cuba con entera satisfacción.

A Ud. le ofrecerán imitaciones en el mercado. Por consiguiente, tenga cuidado. Fíjese bien en que la etiqueta sea la de Sherwin-Williams, en los colores amarillo, azul y rojo y con la marca de fábrica que aparece a la derecha. También al comprar Acabado Concreto Sherwin-Williams insista en que la etiqueta muestre la letra roja «H». De esta manera Ud. estará seguro de que esta es la calidad que ha merecido estas imitaciones.

THE SHERWIN-WILLIAMS CO.

Las firmas que aparecen al pie tendrán mucho gusto en servirle pinturas y barnices de Sherwin-Williams.

E. Fernández & Cía. — Padre Varela 69-71.
Fco. García de los Ríos. — Máximo Gómez 322.
J. González & Hno. — Ave. de Menocal 33.
Filemón Carmona. — Máximo Gómez 540.
Larrarte & Villalobos. — Villegas 63.

Acabado Concreto Sherwin-Williams Sumamente durable y de colores muy firmes. Insista en que la etiqueta además de los colores amarillo, azul y rojo lleve la letra roja "H"

Flat-Tone Sherwin-Williams Es una pintura lavable e ideal para decorados interiores. Resiste el más duro trato. Exija la etiqueta de Sherwin-Williams en los colores amarillo, azul y rojo.

LA MAYOR DEL MUNDO

Tópico del Canadá

Siendo el más caro en su precio, resulta el más barato por sus resultados.

¡ARRANCA DE RAIZ LOS CALLOS!

En su valija siempre hay lugar para un frasco del purgante suave y refrescante,

"SAL DE FRUTA" ENO.

Marca de ENO'S "FRUIT SALT" Fábrica

M.E.C.D. 2016

CRONICA DE TRIBUNALES

SE VIO AYER ANTE EL SUPREMO EL RECURSO A FAVOR DE BALDOMERO RODRIGUEZ, CONDENADO A MUERTE

Rodríguez, conocido por "Guingo" era soldado de artillería y fué condenado a la última pena por la Audiencia de Pinar del Rio a causa del robo y homicidio del palestino Rosas

EN EL SUPREMO

EL PROCESO POR LA MUERTE DEL PALESTINO BIENVENIDO REJAS, EN CABAÑAS, (PINAR DEL RIO)

Como lo anunciamos en nuestra anterior edición, en la tarde de ayer tuvo efecto, ante la Sala de Vacaciones del Tribunal Supremo, integrada por su Presidente el doctor Juan Manuel Menocal y los Magistrados doctores José Ignacio Travieso, Marco Aurelio Cervantes, Gabriel Vandama, Marcelo de Caturla, Miguel Figueroa y José Luis Vidaurrreta, la vista del recurso de casación admitido de derecho en beneficio del reo Baldomero Rodríguez (a) "Guingo", ex-artillero a quien condenó la Audiencia de Pinar del Río a la pena de muerte, como autor del robo del que resultó el homicidio del palestino Bienvenido Rosas suceso ocurrido en la finca "Asunción", del término de Cabañas.

La defensa, a cargo del abogado de oficio del Tribunal, doctor Alfredo Castro Dueñas, alegó un motivo de casación. Es por quebrantamiento de forma que el doctor Castro Dueñas deriva del hecho de haber exigido el Tribunal del juicio juramento a un testigo menor de edad.

Fué impugnado el motivo por el Teniente Fiscal del Tribunal, doctor Francisco de Rojas. El doctor Rojas estima, y así lo pidió en su informe, que el recurso debe declararse sin lugar, por haber procedido con acierto la Audiencia al imponer al reo la terrible pena.

SEÑALAMIENTOS EN EL SUPREMO PARA HOY

EN LO CIVIL

Habana.— Eugenio Fernández, contra Juan González Yedra.

—Santa Clara.—Recurso por el doctor Clemente Vázquez Bello, en el expediente sobre recusación del doctor Benito Rodríguez Maribona, Presidente que fué de la Audiencia de Santa Clara.

—Habana.—El Estado, contra Julio Llerz.

EN LO CRIMINAL

No hay.

EN LA AUDIENCIA

PLEITO DE UN PROPIETARIO, CONTRA UN COMERCIANTE

En sentencia dictada al efecto, la Sala de lo Civil de la Audiencia ha confirmado, cual lo solicitara el doctor Miguel Angel Campos, el fallo del juez de primera instancia del Oeste, en los autos del juicio declarativo de mayor cuantía que, sobre rescisión de contrato e indemnización de daños y perjuicios, promovió Justo González Varillas, propietario, contra el comerciante de esta ciudad Gumersindo López Labrador, cliente del doctor Campos.

El juez, aceptando la tesis de dicho letrado declaró con lugar la excepción de falta de acción por el mismo opuesta, desestimando la demanda de la que absolvió al demandado, con las costas a cargo del actor González.

RECURSO DE HABEAS CORPUS

El doctor Octavio Valdés de la Torre, presentó escrito en las últimas horas de la tarde de ayer a la Sección Primera de la Sala de Vacaciones, interesando se expidiera mandamiento de Habeas-Corpus, a favor de Estéban Sotolongo, Demetrio Mena y Luis Fernández, procesados con exclusión de fianza por el juez de instrucción de Marianao, en causa que se les sigue por incendio intencional. Según el auto del juez, estos individuos, el primero propietario y los dos últimos empleados de la fábrica de fideos "La Nacional", sita en La Lisa, puestos de acuerdo, incendiaron el aludido establecimiento con el propósito de cobrar la suma de 40,000 pesos en que dicha fábrica está asegurada.

La Sala, de acuerdo con la petición del doctor Valdés de la Torre, expidió el mandamiento, señalando la vista para esta tarde, a las tres.

Pide en su escrito el doctor Valdés de la Torre, se señale fianzaz a sus defendidos para que puedan gozar de libertad provisional, a las resultas de la causa, por no ser a su juicio, intencional el incendio.

LA CAUSA POR LA MUERTE DE UN COLONO DEL CENTRAL GOMEZ MENA"

Para que evacue el trámite a su cargo, la Sección Segunda de la Sala de Vacaciones de la Audiencia, ha entregado al doctor Enrique Rolg, en su caracter de acusador particular a nombre de la señora Rosa Iburton, viuda de Jacomino, la causa instruída contra el Administrador del Central Gómez Mena, señor Angel Machado Palomino, con motivo de la muerte del colono Antonio María Jacomino.

PAGO A LOS JUBILADOS DEL PODER JUDICIAL

Dentro de pocos días se pagará a los jubilados y pensionados del Poder Judicial, el mes de Julio último. Así lo ha acordado la Comisión de Jubilaciones y Pensiones Judiciales, que ha interesado ya la consiguiente situación de fondos. Tan pronto como sean extendidos los correspondientes cheques, el Secretario de la Comisión, señor Mestre, avisará a los interesados por medio de la prensa, para que pasen a recogerlos.

PENAS QUE INTERESA EL MINISTERIO FISCAL

Solicita el Fiscal de la Audiencia, en escritos de conclusiones provisionales formulados al efecto, las siguientes penas:

Cuatro meses y 1 día de arresto mayor, por estafa, para Raúl Espino Espino.

Cuatrocientos pesos de multa, por tentativa de robo, para Federico Hernández González.

Un año, 8 meses y 21 días de prisión correccional, por rapto, para Angel Azcuy Peña.

Y 2 años, 4 meses y 1 día de prisión correccional, por amenazas condicionales de muerte sin logro de propósito, para Carlos Cruzado Baeza.

EL HOMICIDIO DE "LA GAGUITA"

Hasta nuevo señalamiento, la Sección Primera de la Sala de Vacaciones de la Audiencia, suspendió ayer, a instancia del defensor doctor Carlos M. Palma, el juicio oral de la causa instruída al procesado Carlos Guerra O'Farrill (a) "El Dientuso", por el homicidio de Hortensia García García, (a) "La Gaguita", ocurrido en Oficios entre Merced y Jesús María.

SEÑALAMIENTOS DE LA AUDIENCIA, PARA HOY

EN LO CRIMINAL

Contra Ramiro Llano, por delito privado. Defensor: Demestre.

Contra José Fernández, por falsedad. Defensor: Palma.

Contra Salvador Tremols, por daño. Defensor: Franco.

Contra Paulino Pegudo, por infracción del código postal. Defensor: Tomás.

EN LO CIVIL

Este, Tomás J. Granados, contra Alberto Bechar. Ejecutivo. Ponente: Ramos. Letrado Rosainz. Procurador: Granados.

Oeste: Joaquín Coello, contra Elisa García. Ejecutivo. Ponente: M. Escobar. Dr. Veiga, Cueto, M. Caror.

Oeste: José Alvarez contra Hierro y Compañía. Ejecutivo. Ponente: M. Escobar. Letrado: Rosainz. Procurador: Granados. Dr. Alvaré.

Audiencia. Luis Bustamante concontra C. Servicio Civil. C. A. Ponente Fernández. Letrado Villalón. Procurador Carrasco: Sr. Fiscal.

Centro: Pieza Separada al procedimiento hipotecario María del Socorro Moreno, contra Miguel Saaverio. Incidente: Letrado: Saaverio. Procurador Pereira. Letado: Montero. Procurador Roca.

Centro: The Texas Company Westindes. U. Gerardo Diego Madrazo. Ejecutivo .M. Escobar. Letrado: Martínez Pessino. Procurador: Barreal. Laredo.

Audiencia del Estado. C. Comisión Servicio Civil. C. A. Ponente: Echeverría. Sr. Fiscal. Letrado: doctor H. Salazar.

Sur: M. Soto y Compañía, S. en C. Juan A. Ramírez y Vidal. Denhaucio. Ponente: M. Escobar. Letrado: Calzadilla. Procurador: Roqueta.

Centro: Antonio Gonzalo Pérez, contra Juan Fonollar y Romar. Ejecutivo. Ponente: Ramos Letrados Trelles; Mármol. Procurador Menéndez.

Centro: Francisco Jaime Camps, contra Vázquez y Compañía. Ejecutivo. Ponente: Zayas. Letrado: A. Jardines. Procurador: Alfonso López.

Centro: Almo Strenta Fernaran, contra C. del Estado. Interdicto. Presidente. Sr. Fiscal. Letrado: Canales. Procurador: Castro.

Mariano Miguel González, contra José Fernández. Incidente: Ponente: Presidente: Letrado: Collante. Procurador. Vivó. Estrados.

Almendares: Pensión. Ruperto Cantero. Ponente: M. Escobar. Señor Fiscal. Dr. Edreira.

Se están Acabando...

Esta sandalia de verano constituye una nota de elegancia, por ser un calzado original, diferente a todo otro. Dura 2 años.

En negro y blanco, en amarillo claro y obscuro, en negro y color oscuro.

Todos a $8

LA GRANADA
PELETERIA DE CUBA
OBISPO Y CUBA MERCADAL Y CO HABANA

TRIANON

Beige claro, combinado con oscuro.

REBAJADO A:

2| 5	$2.75
5| 8	3.75
8|11	4.75
11| 2	5.75

HNOS. ALVAREZ. — Neptuno y San Nicolás. — Teléf. A-7004

NO MAS CANAS

USE COLONIA **HAMANDIS**

PIDALA EN TODAS LAS SEDERIAS Y FARMACIAS

SOLO 15 DIAS Para devolver a los cabellos blancos su color primitivo, ya sean rubios negros o castaños

PRODUCTOS: "HAMANDIS"

Depósito: Reina 27, Dpto. 308 - Telf. M-1320

SOLICITAMOS COMERCIANTES SOLVENTES, DEL INTERIOR, QUE DESEEN REPRESENTARNOS

7856 12 d. alt. 11

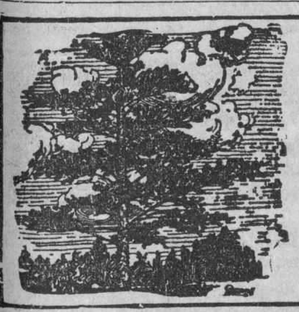

Plantas de Todas Clases

La mejor colección en la Isla de árboles de adorno, frutales y rosales.

H. A. van Hermann

FINCA MULGOBA

Santiago de las Vegas

PARA DIABETICOS

ALIMENTACION COMPLETA DE REGIMEN

Pan y Bizcochos de Gluten, Café (sin cafeina), Té (sin teina), Sal (sin cloruro de sodio). Chocolate, fideos, macarrones, pastas cortadas, toda clase de harinas de legumbres, etc., etc.

Todo con gluten.

DE LA AFAMADA FABRICA FRANCESA

Heudebert

Consulte su médico sobre estos productos.

Agentes Exclusivos en Cuba. **CASA RECALT S. A.** Obispo, 4.1|2 **Teléfonos: A-3791 M-1049**

6139 15 alt d-1a

HABANERAS

VIENE DE LA PAGINA 5

JUEVES DE LOS PIRATAS

EN COJIMAR

Noches de los Jueves.
Las favoritas de Cojímar.

Esto es, de los **Piratas**, los célebres **Piratas**, que tienen por jefes insustituibles a los caballeros jóvenes Acosta y Lefébre.

Dias de moda que son una evocación de los inolvidables jueves del Casino.

Reina el baile.

Entre el placer de la comida.

Numerosas las solicitudes de mesas recibidas en **The Pirate's Club** para la noche de hoy.

Un **partry** de gala.

Que llamará la atención.

Es de un querido compañero del periodismo, Sergio Carbó, popular director de **La Semana** y su bella e interesante esposa, Clarita Yaniz.

Asi, en la reunión de un grupo de personas amigas, esperará su santo la señora de Carbó.

Celébrase mañana.

Dia de las Claras.

EN LA SALA ESPADERO

Repartición de premios.

Medallas y diplomas.

Son para los alumnos premiados en los concursos que se efectuaron el mes anterior en el Conservatorio Nacional de Música.

Acto interesante.

En la Sala Espadero.

Está dispuesto para el domingo, a las diez de la mañana, seguido de un concierto.

A reserva de dar a conocer el programa, número por número, diré que toman principal parte las señoritas Natalia Torroella, Consuelo Miró y Teddy Risech.

Esta última, pianista de admirables facultades, ejecutará en un **Steinway** las tres piezas siguientes:

A. Nocturno . . . . H. de Black.
B. Seguidillas . . . . . Albeniz.
C. Rapsodia No. 8 . . . . Liszt

Figura también en el programa con números diversos el joven violinista Juan Vazquez.

Las alumnas a quienes se otorgarán los premios son las señoritas Zenaida Romeu, Leonor Elena Albo, Gloria Martinez, Adelina Condor, Aurora Alvarez, Lydia Rayneri, Alicia Camacho. . . .

Y dos alumnos.

Raul Gómez y José Andreu.

EL ESTRENO DE HOY

Nueva cinta.

De gran emoción.

Es la que con el título de **Un grito en lotananza** se anuncia para todas las tandas de este dia en el Nacional.

Basada en el drama de igual nombre que ha sido la sensación de la temporada en Broadway.

Fué un verdadero acontecimiento la exhibición de **The Far Cry** en Nuev, York.

Blanche Jack.

Su genial protagonista.

Las proyecciones en nuestro máximo teatro de **Un grito en lontananza** serán amenizadas por la excelente orquesta de Moisés Simons.

Seguirá la cinta en el cartel.

Hasta el domingo.

No olvidará decir que los espectadores se enterarán hoy, en plena exhibición de **Un grito en lontananza**, de la pelea Uzcudun-Delaney.

Se dará a conocer, **round por round**, utilizando un magnífico aparato de radio.

Un aliciente más.

EL MARQUES DE LAS TAIRONAS

De casa.

Un compañero ilustre.

Es el doctor Tiburcio Pérez de Castañeda, a quien S. M. el Rey Alfonso XIII otorgó en fecha cercana, premiando emientes servicios, el título de Marqués de las Taironas.

Está hoy de dias

¡Felicidades!

(Continúa en la pág. NUEVE)

Seguimos liquidando a precios de ocasión innumerables objetos de verdadero arte y novedad desde $3.00 en adelante.

Fantasías en pulseras, aretes, broches, colgantes, desde 50 centavos en adelante.

Aproveche usted esta oportunidad.

La Casa Quintana
LA CASA DE LOS REGALOS

Gran Oportunidad

ofrecemos a nuestras clientas, para que adquieran nuestros modelos de

VESTIDOS Y SOMBREROS DE VERANO

que nos quedan, a precios excesivamente económicos.

Tenemos también infinidad de artículos para regalos.

Mlle. Cumont

PRADO 88 Y 96

7659 alt. 7 d-3

El diputado y periodista panameño señor M. J. Quijano

Ayer lleg óa esta ciudad, procedente de los Estados Unidos, el diputado y periodista panameño señor Manuel de Jesús Quipano, acomuañado de su familia.

El señor Quijano dirige en Panamá "La Semana", publicación importante que goza de gran popularidad y prestigio, y al igual que como periodista, se distingue como parlamentario.

Basta cambiar unas palabras con este compañero, para apreciar las sobresalientes dotes que posee y a las cuales debe la elevada posición que ocupa en su país.

Saludamos con simpatía al ilustre colega panameño y deseamos que lleve de nuestra ciudad las más gratas impresiones.

Suscríbase al DIARIO DE LA MARINA

COLEGIO CASTRO

(FUNDADO EN 1906)

Ave. SIMON BOLIVAR, Núm. 57, altos. TELEF. A-8397

REANUDARA SUS TAREAS EL LUNES 5 DE SEPTIEMBRE

PROFESORADO TITULAR E IDONEO

ADMITE PUPILOS, MEDIO Y EXTERNOS.

PIDASE EL PROSPECTO

7 alt. d-11

Adquiera el hábito: lea este anuncio todos los dias. Lo hacemos para ayudarle a ud. a comprar bien gastando poco dinero.

LA CASA GRANDE

GALIANO Y SAN RAFAEL. FUNDADA EN 1887
TELF. CENTRAL, PRIVADA: LLAME AL M-7934

venta de un peso....!!

hoy solamente....!!

para liquidar todos los artículos que quedaron de nuestra

Semana del Peso

PARA CABALLEROS:

(planta baja; por San Rafael)

Siete pares de calcetines de buena calidad de 25 centavos par; en..	$ 1.00
Corbatas francesas de seda, de $1.40 a	1.00
Boquillas para cigarrillos de $1.50 a	1.00
Camisas con bonitas pintas de novedad y de color entero con cuello, de $1.78 a..	1.00
Un par de yugos, una presilla y una corbata de $1.75; por..	1.00
Un traje de baño de calidad superior de $1.50; en..	1.00
Dos paquetes de hojas de afeitar "FENIX", en..	1.00
Magníficos calcetines de seda de $1.00 par; dos pares en..	1.00

MEDIAS DE SEÑORA:

(planta baja; en el centro)

Medias de seda pura, en todos los colores de $1.40, a..	1.00
Medias de hilo surtido de colores, con cuchillo calado de $1.25, a..	1.00
Tres pares de medias de muselina de $0.60 par; tres pares en..	1.00
Dos pares de medias de sport con puño escocés, para niños, de 1.40, a..	1.00

TELAS PARA VESTIDOS:

Crepés de seda en todos los colores de $1.25 vara; a..	1.00
Telas lavables, corte de 3½ varas, de $0.45 vara; el corte en..	1.00
Voiles y guarniciones bordadas y caladas de $1.40 a..	1.00
Seda espejo de superior calidad, de $1.15, a..	1.00
Cortes de 3½ varas, de voiles estampados y en color entero, y de batista lavable con preciosos estampados de $1.25 a..	1.00
Batista lavable con preciosos estampados de $1.25 a..	1.00
Corte de cinco varas de voile estampado de $1.25 a..	1.00
Warandol Indian Head, el corte de 3½ varas de $1.50 a..	1.00
Voile floreado, muy bonito, el corte de 4 varas de $1.60 a..	1.00
Warandol de puro hilo bordado y guarniciones suizas de $1.75 a..	1.00

SOMBRILLAS:

(planta baja; junto a los elevadores)

Magnífico lote de bonitas sombrillas japonesas de tela impermeable, de $1.75; a..	1.00

TRAJES DE BAÑO DE SEÑORAS:

(planta baja; junto a los elevadores)

Trajes de baño surtido de tallas de 1.50 a..	1.00
Bolsas para los baños en varios estilos de $1.50 a..	1.00
Otras bolsas en diferentes estilos de $0.75 una; dos por..	1.00

TELAS BLANCAS:

(planta baja; nave de San Rafael)

Piezas de fino Cambric de $1.60 a..	1.00
Cortes de linón, muy fino, propio para ropa interior a..	1.00
Cortes de opal de $1.35 a..	1.00
Brillantina blanca para blusas de niño 2 varas por..	1.00
Tela antiséptica **"CASA GRANDE"** de 18 pulgadas, de $1.35 a..	1.00

TAPETES:

(planta baja; nave de San Rafael)

Tapetes de hilo bordados y con encajes 12 tapetes de $1.60 por..	1.00
Diez tapetes de $1.40 por..	1.00
Seis tapetes de $1.40 por..	1.00
Cuatro tapetes de $1.25 por..	1.00
Dos tapetes tamaño grande de $1.40 por	1.00

ROPA DE CAMA:

(planta baja; nave de San Rafael)

Una sábana y dos fundas, tamaño individual de $1.20 en..	1.00
Tres fundas de calidad superior ½ cameras de $1.25 en..	1.00
Fundas de hilo, magníficas, ½ cameras de $1.50 en..	1.00
Sábanas, cameras de $1.20 a..	1.00
Cinco fundas de buena calidad, de $1.25 en..	1.00

MANTELERIA:

Manteles adamascados de 45x45 pulgadas, muy buenos de $1.40 a..	1.00

TOALLAS:

(planta baja; nave de San Rafael)

Tres buenas toallas blancas de $1.30 por	1.00
Dos toallas blancas con franja de color de $1.50 en..	1.00
Cinco toallas de granité de $1.75 en..	1.00

CRETONAS:

(planta baja; nave de San Rafael)

Cretonas floreadas, con dibujos muy originales, de $0.40 y $0.50 cuatro varas por..	1.00

PARA NIÑOS:

Trajes de niño y mamelucos de hilo.
Camisas blancas y de color beige con dibujos.
Sombreros de paja y de gabardina.
Juegos interiores, muy buenos.

PARA NIÑAS:

Vestidos confeccionados en warandol y con bordados, tallas del 2 al 8.
Un traje de baño y una bonita bolsa.
Dos sombrillas de playa.
Tres bolsas de paja tejidas y pintadas.
Dos delantales de batista para manejadoras.

CANASTILLA:

Andadores magníficos de cuero.
Delantales de goma con juguetes.
Juegos de tocador de celuloide.
Tres pantalones de goma.
Juego de toalla y paño de felpa para el baño.
Sábanas de goma, muy buenas.

SEDERIA:

(planta baja; por San Rafael)

ENCAJES:

En piezas de 12 yardas: de 40 centavos una, tres piezas por..	1.00
De 60 centavos una; dos piezas por..	1.00
De punto redondo valencienne, de superior calidad en varios dibujos piezas de 12 yardas de $1.75 a..	1.00
Piezas de encaje de punto Bruselas de $1.75 a..	1.00
Encajes de infinidad de estilos y anchos de 30, y 35 Cts. tres varas por	1.00
Encajes de filet en piezas de 10 yardas, hechos a máquina, de $1.50 a..	1.00
Guarniciones bordadas, blancas y en color con dibujos propios para baticas de niña, de $0.80 vara, dos varas por	1.00
Golas, cuellos, galones, entredos, aplicaciones etc. los encuentra usted en esta venta especial.	

FLORES:

(planta baja; al centro)

Pensamientos preciosos de $1.50 a.. ..	1.00
Grupos de bonitas flores de 40 y 75 centavos uno; dos por..	1.00
Flores de terciopelo de seda de $1.40 a	1.00
Flores para lencería de 40 y 20 una; docena por..	1.00
Un grupo de margaritas de $0.80 y otro de narcisos de $0.60 por..	1.00

CINTAS:

Piezas de cinta de moaré de 12 varas de $1.80 a..	1.00
Piezas de cinta de faya y de tafetán con 12 varas de $1.80 a..	1.00
Cintas para hombreras ancho núm. 5 de $1.50 a..	1.00
Cintas de fantasía en varios estilos y anchos de $1.80 a..	1.00
Cintas de raso doble de $0.50 vara, tres varas por..	1.00

ROPA INTERIOR FEMENINA:

(primer piso)

Camisas de día, con bordados, seis distintos modelos de $1.40 a..	1.00
Camisas pantalón, de linón, en color rosa y blanco, todas las tallas, de $1.60 a..	1.00
Camisas de jersey, muy finas, en todas las tallas de $1.40 a..	1.00

SOMBREROS:

(primer piso; junto a los elevadores)

Sombreros de paja inglesa de $2.80 a	1.00

ARTICULOS PARA REGALOS:

(planta baja; por Galiano)

Bolsas y carteras de piel de $1.40 a ..	1.00
Bonitos perfumadores de cristal de $1.50 a..	1.00
Abanicos pericones de galalith en distintos estilos de $1.50 a..	1.00
Moteras de madera pirograbadas, muy bonitas y de cristal pintadas a mano y esmaltadas, de $1.60 a..	1.00
Cepillos para ropa, para polvos y para la cabeza de $1.40 a..	1.00
Espejos con luna biselada, de $1.75 a..	1.00
Estuches de manicure con cinco piezas en cinco distintos colores de $1.50 a	1.00
Aretes, pasadores, collares, pulsos, rosarios, todos de novedad al precio de	1.00
Tarjeteros, esencieros, ceniceros, peines todos de galalith a..	1.00
Cinturones de piel muy finos, de $1.50 a	1.00

PERFUMERIA:

(planta baja; por Galiano)

Jabón Carmen Guidor. Agua de colonia, talco de Coty, y esencias de fabricantes franceses a dos por..	1.00
Jabón de marabú en estuches de fantasía, seis jabones por..	1.00
Colonia y loción de Mury a..	1.00
Jabón de limón, para el baño, dos cajas por..	1.00
Esencias de Salomón, Lagana, Cheramy, C. Fay D'Orsay etc., de $1.40 a	1.00
Polvos, cheramy Cappi-Offrande y Fausta de $0.50; tres por..	1.00

M.E.C.D. 2016

HOY TEATRO MARTI HOY

Tandas Esportivas 8 3/4.

COMO PELEA PAULINO - LUCHAS CONTRA O'GRADY Y HANSEN

EL BOUT

UZCUDUN vs. DELANEY

Se dará por RADIO Round por Round de la pelea de:

Estreno de la película

SHARKEY

El Proximo contrincante del vencedor de HOY

vs.

MALONEY

El Que derrotó a SHARKEY

Hoy TEATRO MARTI Hoy

Estreno Estreno

WILLIAM FOX Presenta

LECCIONES DE AMOR

'Married Alive'

CON MATT MOORE

MARGARET LIVINGSTON - LOU TELLEGEN

ACERTADO NOMBRAMIENTO

El ingeniero civil y arquitecto de las Universidades de Troy y de la Habana, señor Miguel Villa Ribera, actual catedrático de Estructuras de nuestro primer centro docente, acaba de ser designado ingeniero consultor de la Compañía Cubana de Cemento Portland, que manufactura el cemento El Morro.

"Reúe el Sr. Villa singulares dotes de inteligencia y habilidad. Ingeniero jefe del departamento de ferrocarriles y terrenos de la Cuba Cane Sugar Corporation, al constituirse esta Compañía, su actuación al lado del difunto ingeniero señor Alberto de Ximeno, fué brillante y fecunda. Sus servicios profesionales fueron más tarde utilizados por otros grandes intereses, y en todos ellos dejó el señor Villa una agradable estela, aureolada por su integridad personal y afable carácter.

Su designación, pues, para el nuevo cargo constituye un nuevo éxito del coronel José Eliseo Cartaya, a quien debe su espléndido progreso la Compañía El Morro. Felicitamos, pues, al señor Villa por el nuevo y alto aprecio que acaba de hacerse de su valor profesional y extendemos esta felicitación a la Compañía de Cemento Portland por tan feliz adquisición.

Autorizado el himno popular compuesto por Jorge Hernández Placer

SERA EJECUTADO EN LAS FIESTAS DE LA TUTELAR

Un atractivo singular y en extremo simpático se sumará a los que tan profusamente concurren en las próximas "Fiestas de la Tutelar" de Guanabacoa.

Precisamente el día 15, por la orquesta de Zerquera será ejecutado por vez primera un nuevo Himno popular original del patriarcal Jorge Hernández Placer, el admirable "Mira Yoyo", al efecto autorizado por la Alcaldía de la vecina Villa ultramarina.

Para que pueda ser escuchado en las fiestas populares y patronales de toda la República el autor remitirá un ejemplar del nuevo Himno a cada Gobernador de Provincia y a cada Alcalde Municipal.

Felicitamos al fecundo "Mira Yoyo" y le deseamos nuevos éxitos como compositor.

El resultado de la cuestación del sábado

En la tarde de ayer terminó el conteo de las alcancías para la Cuestación que se realizó el sábado a beneficio de las Creches "Finlay" y "Habana Nueva". Presenciaron el acto actuando en el mismo en representación de la primera de dichas instituciones las señoritas Rosa Trina Lagomasino, doctora Margarita López y señora Carmen Lorenzo de Roda. Por la Creche Finlay asistieron las señoritas Caridad Coello y María Novela, encontrándose presentes además el presidente de la Asociación de Reporters, señor Ramón Gárate, el tesorero señor Fidel Aragón y otros miembros del Directorio.

El conteo se comenzó el lunes a las dos de la tarde en la presencia del señor Francisco J. Sierra, que representó al señor alcalde de la Habana, previamente invitado al acto, en uno de los amplios salones de la Asociación en el que se encontraban casi todas las jóvenes que contribuyeron con su esfuerzo personal en la realización de la colecta.

Fueron abiertas 399 alcancías, número exacto de las que se usaron el domingo y todas estaban en perfecto estado.

Terminado el conteo se vió que arrojaba la suma de tres mil ochocientos sesenta y nueve pesos con sesenta y un centavos, incluyendo en esta cifra la cantidad de cincuenta pesos donados en un check por la señora Margarita Johanet de Céspedes, otro de quince pesos de la señorita Amelia Silverio y un billete de dos pesos donado por el señor Bernardo Villares. La Comisión Organizadora reconoció con el resultado de la cuestación el esfuerzo realizado por las muchachas que tomaron parte en ella; este resultado fué inferior a lo que se esperaba; el pueblo con sus nickels, y centavo a centavo contribuyó a esa suma. Muchas de las alcancías estaban llenas, lo que hizo concebir grandes esperanzas en el resultado de la colecta.

La Comisión declaró su reconocimiento a la prensa habanera y a la Asociación de Reporters por su magnífica propaganda.

De las colectoras, la más activa fué la señorita Margot Serrano que recaudó ochenta y un pesos veinte y dos centavos. Le siguieron las señoritas Consuelo Ladrero y Emma Núñez, recaudando la primera setenta y cuatro pesos noventa centavos y la segunda cincuenta y dos pesos sesenta y dos centavos.

El dinero colectado fué depositado ayer en el Banco de Córdova hasta proceder más tarde a su división.

TEATROS Y ARTISTAS

UN CONCIERTO DE LECUONA

Nuestro querido compañero el señor Silvio Sandino, secretario del Presidente de la Empresa del DIARIO DE LA MARINA, el estimado Conde del Rivero, ha expuesto su opinión sobre el popularísimo compositor cubano Ernesto Lecuona.

Opinión que con gusto trasladamos a nuestros lectores:

Próximamente celebrará un concierto en el Teatro Martí el popular compositor y pianista cubano Ernesto Lecuona.

Augurar un triunfo al mago del piano no es difícil, no se necesita ser profeta porque es sabido que el anuncio de su presencia en una sala basta para que ésta se vea colmada de público dispuesto siempre a batir palmas como tributo al autor de La Comparsa.

Yo he tenido oportunidad de oírle casi siempre y juro que no me cansaría de escucharlo por muy largo que fuera el programa en sus conciertos. La maestría y el dominio que tiene del instrumento hacen que cada día guste más su música, que es música cubana y de sabor tan criollo que nos seduce.

En Noche Azul se nota la magistral composción del artista. Y en la interminable serie de sus obras sucede lo mismo.

No quiero con estas mal hilvanadas líneas descubrir los méritos del pianista y compositor, harto conocido de nuestro público y del extranjero. Es mi propósito complacer a ciertos amigos míos que no conociendo personalmente a Lecuona ni habiéndolo oído nunca, querían tener una impresión, pues, según uno de ellos, hasta en Europa se habla del afortunado maestro.

Aunque yo no estoy capacitado para hacer esta clase de críticas me he creído obligado a poner un pequeño grano de arena al objeto de que cuando escuchen a Lecuona vean que lo que afirmo es sencillamente la verdad.

El maestro Lecuona va acompañado en todas las ocasiones de una gran dosis de modestia que le ha hecho todavía más atrayente a todos los públicos. Su única preocupación ha sido y será que lo que él escribe en el pentágrama llegue hasta lo más íntimo de los espectadores, no por conseguir aplausos, no por egoísmo personal, sino porque como artsta, al fin, quiere interesar a todas aquellas almas que sienten amor al arte.

Su música que es una de las que prefiero, está dotada de todo lo necesario para deleitar los gustos refinados. Hay algunas composiciones que son tan cortas que desearíamos que se prolongaran, pero precisamente eahí está lo que pudiéramos llamar el valor de ellas. Un ejemplo: Aquí Está;, mientras más la oímos, más nos encantaría que se extendiese.

Me gusta la música en todos sus estilos, me gusta la música clásica y desde luego la música romántica. Conozco a casi todos los maestros cubanos, pero al oír a Lecuona me siento transportado. Llega uno a convencerse de que esa música es la expresión sincera de un artista de corazón grande y talento brillante.

Creo que a mis amigos les he dicho lo suficiente para que no duden de que si hubo grandes compositores clásicos también los hay contemporáneos en nuestro suelo, que merecen los aplausos y la admiración de compatriotas y extranjeros. Vaya, entre todos, el mío, muy modesto, pero muy sincero.

S. S.

LA CASONA DEL MAYORAZGO, UNA INTERESANTE COMEDIA DE FRANCISCO CIMADEVILLA

Mañana, viernes, se estrenará, en el Teatro Principal de la Comedia, una notable producción del ilustre escritor hispano Francisco Cimadevilla que libró en la prensa habanera campañas inolvidables y que es, en la actualidad, redactor de La Nación, de Madrid.

Se titula la comedia a que nos referimos La Casona del Mayorazgo.

La acción se desarrolla en Asturias. Es una creación de intensidad humana, vigorosa y emocionante, que tiene caracteres firmemente trazados, situaciones de gran efecto teatral y escenas que revelan una aguda observación y un profundo dominio de la psicología.

El ambiente astur está admirablemente reflejado en la obra.

Ha sido ensayada la comedia con escrupuloso cuidado por el notable actor y director de la Compañía de Luis Estrada, Alfonso Tudela, que es un artista de sólida reputación en España.

La Casona del Mayorazgo será estrenada, en la próxima temporada, en Madrid, por el insigne actor Morano.

Hay gran expectación entre los aficionados al arte dramático.

El estreno de La Casona del Mayorazgo ha de ser un gran acontecimiento.

LA TEMPORADA MEJICANA

Figuran en el cartel de hoy Cielo de México y Revista Internacional.

La primera es una revista típica mexicana, con números musicales como la Serenata en Tepozotlan, las Chinas y los Charros, las canciones Chiapanecas y el baile azteca y cuadros de comicidad.

Para el sábado próximo se prepara un estreno.

El estreno es el de Cosas de mi Tierra, revista espectacular que figura preferentemente entre las producciones más aplaudidas.

El debut de Conchita Bañuls, la tiple que tantas simpatías tiene en la Habana, será un acontecimiento.

LA GRAN FUNCION DEL SABADO

En honor de Luis Llaneza, el notabilísimo actor, se celebrará en Martí; una gran función extraordinaria el sábado.

El programa es el siguiente:

función es el siguiente:

Estreno de la interesantísima película de bellezas asturianas, en cuatro partes, desde Pravia a Covadonga.

Estreno de la obra de Atanasio Rivero, escrita expresamente para Narcisín, ¿Qué hacemos con el Rapaz? por el "Rapacín de Langreo" y toda su Compañía.

Estreno de la producción de Luis Llaneza Un Primo de Rivera; estando el papel de protagonista a cargo del autor.

Estreno de la ingeniosa trama del popular sainetero del Teatro Alhambra, Agustín Rodríguez, titulada: He ideado un gran negocio, pero necesito un socio, trabajando con el cuadro cubano que ha de representarla, el aplaudido Narcisín.

Estreno de la obra de Pedro Mata En la Boca del Lobo, por Julio Taboada, la notable primera actriz Aurora Walker y demás artistas del Principal de la Comedia.

Couplets y bailes españoles, por Adelita Trujillo.

Canciones Asturianas, por Emilia Benito.

Potpourrit de Aires Asturianos (solo de violín), por Luis Llaneza.

UN GRAN CONCIERTO DE LA ORQUESTA FILARMONICA

El próximo domingo a las 10 a. m. celebrará la Orquesta Filarmónica de la Habana su acostumbrado concierto mensual en el Teatro Nacional.

Entre los conciertos de verano será éste uno de los últimos que dirigirá el ilustre maestro Pedro Sanjuán. A fines de septiembre el inspirado compositor embarcará para los Estados Unidos donde permanecerá más de dos meses.

Va invitado a Norte América a dirigir varios conciertos en Los Angeles, allí ya ha de estrenar sus obras sinfónicas, y se detendrá algún tiempo en New York para resolver asuntos relacionados con sus actividades musicales.

En su ausencia dirigirá la orquesta el subdirector señor Amadeo Roldán.

El programa del concierto del domingo es muy interesante. La Orquesta interpretará por primera vez las oberturas Freischutz de Weber y la de El Buque Fantasma de Wagner.

Además oiremos el Aria de la Suite en Re de Bach, el Idilio de Sigfredo de Wagner y poema sinfónico Stenke Rozine de Glazonnow.

Un gran éxito obtendrá el próximo concierto.

(Continúa en la pág. NUEVE)

TAPIA RUBIO Y EL MAESTRO TACO, HOY, EN "ACTUALIDADES"

Sigieundo Orozco su lema de presentar siempre a su público todo lo bueno que venga a la Habana en calidad de Variedad debutarán hoy los aplaudidos trovadores mexicanos "TAPIA RUBIO y el Maestro TACO, estos artistas que han triunfado en sotro teatros en esta capital, obtendrán un franco éxito en la Bombonera de Monserrate.

Hoy a las 8 estreno de la producción especial por Norm aTalmagde EL CANTO DE AMOR, luego la compañía que comanda Teófilo Hernández representará la chistosa revista LAS PANTERAS DE PALACIO y al final el debut de TAPIA RUBIO y el maestro TACO.

A las 10, cintas cómicas y la divertida revista de exquisita música: DEFIENDETE MUJER como en la primera tanda acturán TAPIA RUBIO y el maestro TACO.

EL AMO DEL MUNDO preciosa revista de López, Brillas y Hernández se estrenará mañana viernes, en ella toma parte toda la compañía el maestro Muguerza ha confecionado una excelente música.

El lunes 15 Función Homenaje al notable dibujante y caricaturista ANGELO en esta función tomará parte el ORFEON DE LA ARTISTICA GALLEGA y otros número de Variedad.

El domingo se estrenará la película del DESCUBRIMIENTO DE AMERICA, interpretada por doscientos niños de la Sociedad Habanera.

1719 1d-11.

STEINWAY

El Piano de los Inmortales

EL PRECIO?

....menor del que Ud supone

El precio nada significa mientras no se considere el mérito de lo que se adquiere. Veinte, treinta y hasta cuarenta años de perfecto servicio e incontables emociones no es el caso excepcional en el "Steinway"

El precio a que actualmente se venden estos instrumentos no es mayor del que se pide por otros de buena reputación; y las nuevas y excepcionales condiciones de pago a plazos que estamos ofreciendo lo colocan al alcance de todos los recursos.

También tenemos en constante exhibición otros pianos desde los de más moderado precio. El mejor medio de juzgar la calidad de estos instrumentos es compararlos con el STEINWAY.

Giralt

OReilly 61 TELFS A-8336 - A-8467 Habana

CINE APOLO

HOY, DEMPSEY-SHARKEY

Un colosal programa dará hoy APOLO a sus favorecedores, en el cual figura la película oficial de la gran pelea Dempsey-Sharkey, en a que pueden apreciarse todos los detalles del match de boxeó que más apasionó al público y si hubieron o no golpes de foul.

Será exhibida en la función corrida de las 8 y media y con ella será estrenada la comedia Paramount LA SEÑORITA BARBA AZUL por Bebe Daniels y EL REY DE LA VELOCIDAD por Richard Talmadge.

En la tanda elegante de las 5 y media, la pelea y la SEÑORITA BARBA AZUL.

El próximo martes elegante será estrenada MOLINOS DE VIENTO, que es una graciosísima comedia de asunto holandés y en la base de las suyas, la hermosa Marion Davies. La recomendamos a las damas, pues tenemos la seguridad de que les gustará a todos.

Y mañana: EL JUDIO ERRANTE, la gran producción francesa basada en la leída novela de Eugenio Sué.

El sábado por la tarde: ESPOSAS A SUELDO y LOCA POR PARIS, dos buenas películas a cargo de Leatrice Joy y Dorothy Mac Kaill. Por la noche las mismas películas y la gran producción francesa: JAQNE A LA REINA.

LA SIRENA DE BABILONIA, espectacular producción Paramount, el domingo, con: LA LEY DEL MAS FUERTE por William oyd y Elinor Fair (los del Botero), ambas de estreno y EL CARROUSELL DE LA VIDA.

En el resto del mes serán esrtenadas: EL VERTIGO, la gran creación de Jackes Catelain; ALLA EN EL ESTE (copia nueva); LAS SENSACIONES DE LILI (Damita); EL CORSARIO DEL AMOR por Rod La Rocque; EL DEMONIO Y LA CARNE, la estupenda película de Gretta Garbo y John Gilbert; TRISTEZAS DE SATAN (de D. W. Griffith); SOLO PARA CASADAS por Marie Prevost y LA DUQUESA DE BUFFALO, la mujer creación de Constance Talmadge.

1718 1 d-11

CINE VERDUN

HOY JUEVES 11 HOY

Grandioso Programa

EL RENEGADO

por BEN WILSON.

VIEJAS VERDES

por DOROTHY PHILLIPS y FARRELL MC DONALD.

Se trasmitirá por radio la pelea entre

UZCUDUN-DELANEY

round por round.

Todo por 30 Cts. en luneta.

7872 1 d-11

CAMPOAMOR

OTRO NUEVO TRIUNFO DEL GRAN BARRYMORE. PROXIMOS ESTRENOS DE SINGULAR IMPORTANCIA

Por fin llegó el gran día tan esperado por los fanáticos de cine habaneros. Hoy se estrena en este teatro, a contar de la tanda de la una, como de costumbre, la colosal película EL TUNANTE ADORABLE. Más que los elogios de la crítica norteamericana, ha despertado la curiosidad del público la circunstancia de que la trama de esta obra se desarrolla en los años de la Edad Media, en París, durante el reinado de Luis XI, el rey más discutido de la historia; por otra parte, el personaje central de la farsa, es el poeta Francois Villón, autor de maravillosas poesías, alumno eminente de la Universidad del Sena, y capitán de una gavilla de facinerosos, terror de los maridos y padres, por su afición desmedida a las buenas mozas. Más de una vez estuvo a punto de dar con su insolente gallardía en la Plaza de la Grève, lugar clásico para hacer pública justicia en aquellos tiempos. Con semejantes elementos — con el ambiente que los directores han sabido conservar en la cinta, se comprenderá porqué la casa productora de la obra encomendó a Jhon Barrymore la interpretación del turbulento Francois Villón. El solo nombre del eximio actor fuera bastante a asegurarle el éxito que seguramente obtendrá aquí como en todas partes.

La orquesta de este teatro ha preparado una bellísima selección musical para acompañar la cinta durante los turnos de las tres cinco y nueve y media, en los días que dure en los carteles.

Para los días 15 y 16 anuncian los carteles de Campoamor el estreno de una hermosísima producción titulada LO QUE PUEDE EL OPTIMISMO, verdadera joya de la casa Metro Goldwyn Mayer, y protagonizada por el simpático Jack Pickford. En todos los turnos, como siempre.

La empresa prepara el debut del famoso conjunto musical Marimba Típica Guatemalteca, intérpretes sentimentales de las más bellas páginas musicales de los grandes maestros, y del folk lore de su bellísimo país.

1724. 1d-11.

CINE RIVOLI

En el elegante Palacete del Reparto La Sierra, A las 5 1|4 la preciosa cinta: LA COQUETA CASADA por Mae Busch y Conrad Nagel.

De 8 1|2 a 11, la grandiosa cinta: ERRORES DE JUVENTUD por Dorothy Mc Kaill; LA COQUETA CASADA.

Viernes: CUIDADO CON LA PINTURA por Raimond Griffith; LA SEDUCTORA por Pola Negri.

Sábado: VELOZ COMO UN RAYO por Graiton Hale; SENSACIONES DE LILY por Liliane Damita.

1699 1 d-11

Teatro Imperio

CONSULADO 116

Las localidades para el debut de la compañía Imperio están a la venta en la contaduría de este teatro; los precios que regirán para esta temporada serán a base de 60 céntavos la luneta y 50 centavos la butaca.

Hay gran pedido de localidades para el debut; quedando muy pocas disponibles.

La amplia pasarela ha sido terminada y las obras de adaptación de la escena llegan a su fin.

1709 1d-11.

CINE RIALTO

UN BUEN ESTRENO HOY EN "RIALTO"

LAS SENSACIONES DE LILI, cinta de grandes méritos artísticos en cuyas principales escenas se despliega un lujo sin igual, ha sido seleccionada por la empresa del concurrido "Rialto" para cubrir todos sus turnos de hoy. La interpretación central está a cargo de la adorable estrella Liliane Damita, actriz que ha sabio sobreponerse por sus indiscutibles facultades escénicas. Irá también en todos esos turnos una comedia y en las secciones de la una; tres y siete y media, el siguiente episodio de LA ESPIA DE LOS OJOS NEGROS.

Poco falta ya para el día 24, fecha en que se ha fijado el estreno de NAPOLEON DE BONAPARTE, la producción que ha despertado inusitado interés entre el público y que interpreta brillantemente el gran actor Víctor Varconi.

Aguardan turno también LA NOCHE NUPCIAL y CON EL AMOR NO SE JUEGA por Liliane Damita; DE PECADO EN PECADO por Shirley Mason; CAZADORAS DE MARIDOS por Mae Busch y: EL FANTASMA DEL LOUVRE, esta última por los mimos actores y director de: EL SECRETO DE KOENIGSMARK.

1722 1 d-11

Cine Vives, Vedado

La Pelea Dempsey vs. Sharkey y la preciosa película de Madge Kennedy, secundada por el actor enano Little Billy, es el programa que para hoy tiene en sus turnos preferentes de 5 1|4 y 9 1|4 el concurrido cine VIVES, de la calle B y 27 del Vedado.

Mañana: SURCOUF por Jean Angelo.

Sábado 13: CARNE DE CARRERAS por Marion Nixon.

Domingo 14: EL VERTIGO por Jacque Catelain y Emmy Lyn en la matinée. LA BAILARINA DEL TAXI y PEPE EL TRANQUILO por Tom Mix.

1723 1 d-11

SE REJUVENECIO VEINTE AÑOS

Un remedio casero para las canas.

La señora E. H. Boots, dama distinguida de Buchanan Country, Iowa, que en poco tiempo logró hacer desaparecer sus canas, explica la manera de conseguirlo:

"Cualquiera dama o caballero puede hacer que su cabello recobre la apariencia de la juventud con el siguiente simple remedio que puede prepararse en casa. Añádanse a medio litro de agua 28 gramos de "bay rum", una cajita de Compuesto de Barbo y siete gramos de glicerina, y agítese bien. Estos ingredientes pueden obtenerse por poco dinero en cualquier botica. Apliquese esta preparación al cabello en días alternados hasta que las canas estén lo suficientemente teñidas. La preparación no mancha el cuero cabelludo, ni es grasienta y no se cae con el roce del peine o del cepillo. Por devolver al cabello su color natural, la persona que use esta mixtura se rejuvenecerá mucho.

HOY TEATRO NACIONAL HOY

ESTRENO EN TODAS LAS TANDAS ESTRENO

FIRST NATIONAL PICTURES presenta el grandioso estreno en Cuba

TANDAS 1-3 40¢ 5-7.9½ 60¢

UN GRITO EN LONTANANZA

(THE FAR CRY)

por BLANCHE SWEET

con el concurso de JACK MULHALL y HOBART BOSWORTH

Un drama intenso y sensacional con las escenas mas patéticas de dolor y el mas bello triunfo del Amor

Los tandas elegantes serán amenizadas con música adaptada por la orquesta que dirige el maestro MOISES SIMONS

LUNES 15 PENAS QUE PASAN por ANNA Q NILSON y CHARLES MURRAY

ESTA NOCHE SE DARA A CONOCER POR MEDIO DEL MAGNIFICO APARATO DE RADIO BRUNSWICK-PANATHOPE-RADIOLA el resultado de la pelea UZCUDUM-DELANEY, roud por rounq

Agua de Colonia :: del Dr. JOHNSON ::

PREPARADA ::: con las ESENCIAS más finas ::::

EXQUISITA PARA EL BANO Y EL PAÑUELO

De venta: DROGUERIA JOHNSON, PI MARGALL, Obispo 36, esquina a Aguiar

M.E.C.D. 2016

NO HAY CALOR CON
SIDRA CIMA

PELUQUERIA
GALIA
[Para Señoras y Niños]

ESTA Peluquería tiene expertos Peluqueros Franceses y garantizamos todos nuestros servicios, Tinturas, Massages, Ondulaciones, Rizo Permanente, Peinados Artísticos, Manicures Shampoo, etc. Tenemos un gran surtido de Perfumería Francesa. Pida su turno al Teléfono A-8995. Neptuno. 150.

(Entre Escobar y Gervasio)

9176 28-30

HABILITACION DE COLEGIALES
Mucha ropa por poco dinero
Adquiera con tiempo cuanto necesiten sus niños para el Colegio.

¡FIJESE EN ESTOS PRECIOS!
ROPA INTERIOR
AUN MAS REBAJADA
UN LOTE. Unión Suits, para 8 a 12 años a. . . . . 50 cts.
Otros superiores, para 8 a 16 años, a
$1.00

JUEGOS de Camiseta y Calzoncillo, corte B. V. D. confección esmerada, para 8 a 16 años a
$1.00
Todas estas piezas están bien terminadas
LAS GALERIAS
O'REILLY Y COMPOSTELA

HOLANES Y CREAS
A PRECIOS
DE FABRICA

HOLAN DE HILO BLANCO

De ancho sencillo, $3.50 pieza de 10 varas.
Doble ancho pieza de 10 varas, en su cajita, a $4.50, $5.25 y $6.00.
Clarín, finísimo, a $6.00, $8.00 y $10.00.

PIEZAS DE CREA

de buena clase No.	1000	con 12 varas a . .	$ 1.75
de buena clase No.	7000	con 12 varas a . .	2.25
de buena clase No.	11000	con 12 varas a . .	2.50
de clase extra No.	6000	con 28 varas a . .	6.00
de hilo fino No.	8000 H	28 varas a . .	10.00

(Garantizamos que valen el doble)

LE PRINTEMPS
PRECIOS MODICOS
OBISPO Y COMPOSTELA

ANUNCIESE EN EL "DIARIO DE LA MARINA"

El Dr. Jorge Mañach disertará hoy desde la tribuna del Club Rotario

La sesión que se verificará hoy a las doce m. por los miembros del Club Rotario será dedicada a las Bellas Artes. Con tal motivo ocupará la tribuna del Club, el doctor Jorge Mañach, quién disertará sobre la evolución de las artes plásticas en nuestro medio y el papel que en ella representa la Academia de San Alejandro.

Han sido invitados especialmente a la sesión, el general José B. Alemán, secretario de Instrucción Pública y Bellas Artes; el señor Armando Menocal, director de la Academia de San Alejandro; el señor Antonio Rodríguez Morey, Presidente de la Asociación de Pintores y Escultores y los profesores de la Academia de San Alejandro, señores Leopoldo Romañach, Esteban Valderrama y Enrique García Cabrera.

Como se puede ver la sesión lleva en sí un sello marcado de amenidad y de cultura artística que ha de ser del agrado de todos los rotarios.

De Comunicaciones

OFICINA CLAUSURADA

Ha quedado clausurada al servicio público y oficial, la Oficina de Correos de Capdevila, Habana. La correspondencia para la misma será despachada a la Oficina Local de Comunicaciones de Mazorra.

OFICINAS INSPECCIONADAS

Por los Inspectores de la Secretaría de Comunicaciones han sido inspeccionadas las siguientes oficinas postales:

Administraciones de Correos de Cano y Guayabal, en la Habana; Alonso Rojas, en Pinar del Río; Guásimas y Cantel, en Matanzas; Rojas, San Agustín, Olivete y Jagueyes, e nSanta Clara; Georgina, en Camaguey, y Tacajó, Tacamara, Barajagua y Tacajó Antiguo, en Oriente.

Y las Oficinas Locales de Comunicaciones de Paso Real de San Diego, en Pinar del Río, Minas, en Camaguey y Cueto, en Oriente.

PROXIMA INAUGURACION DE LAS OFICINAS DE CORREOS DE SANTIAGO DE CUBA

Para los primeros días del entrante mes de septiembre está anunciada la inauguración de las obras de reinstalación de las Oficinas de Telégrafos y Correos de Santiago de Cuba, que han sido trasladadas a un nuev oedificio "and hoc".

LA LLUVIA

Según los datos enviado a la Secretaría de Comunicaciones por los Centros de Telégrafos, durante las 24 horas últimas llovió en los siguientes pueblos:

PINAR DEL RIO.—Llovió poco en Candelaria, Sábalo y La Fe; regular en Cayo Masón, Mariel, Pilotos, Herradura, San Cristóbal, Pinar del Río, y fuerte en Coloma, Remates, Artemisa, Cañas, Puerta de Golpe, Paso Real, Las Ovas, Consolación del Sur y Guanajay.

HABANA. — Llovió poco en Bainoa, Catalina de Guines, Madruga, Regla, Guanabacoa, Central Hershey, Santa Cruz del Norte, Caraballo, Bejucal, Pueblo de Batabanó, Campo Florido, Los Pinos, Gabriel, La Salud, Santa María del Rosario, Cotorro, San Antonio de los Baños, Vereda Nueva y Habana; regular en San Antonio de Río Blanco, Jaruco, San Felipe, Mazorra, Alquizar y Aguacate y fuerte en Vegas, San Antonio de las Vegas, Quivicán, Guira de Melena, Nueva Paz, Palos y Melena del Sur.

MATANZAS. — Llovió en Tinguaro, Amarillas, Cascajal, Martí, Corralillo, Guira de Macuriges, Bolondrón, Unión de Reyes, Cabezas, Alacranes, Central Guipuzcoa, Central Alava, Central Santa Gertrudis, Central Dos Rosas, Central Progreso y Santo Domingo.

SANTA CLARA. — Llovió poco en Manacas, Carreño, Cartagena, Rodas, Santo Domingo, Jicotea, Fomento, Zaza del Medio, Santa Lucía, Tunas de Zaza, Guasimal, Sancti Spíritus y Camajuaní; regular en Trinidad, Tuinucú, Cumanayagua, Camarones, Cruces, Lajas, Ranchuelo, San Juan de los Yeras Mataguá, Manicaragua y fuerte en Cienfuegos, Yaguaramas, Palmira, Sierra Morena, General Machado, Guayos; central Santa Rosa, 4 pulgadas y 95 centésimas; fuerte en el central San Francisco; central Unidad 2.34.1; central Ramona, 159 centésimas; central Santa Lutgarda, 37 centésimas; central Perseverancia, 20 centésimas y central La Vega, 34 centésimas.

CAMAGUEY. — No llovió.

ORIENTE. — Llovió poco en Cauto, Bueycitos Yara, Manzanillo, Media Luna, Niquero, Cristo, Baracoa y Cobre; regular en Veguitas; fuerte en Maffo; central Cupey, 33 centésimas; central Boston, 9 centésimas; central Río Cauto, 58 centésimas. FAUSTINO, Día 10. DIEZ.

Mejoras para el Cerro

Anoche recibimos en nuestra redacción la visita de una Comisión de vecinos del Cerro, a la que acompañaba el popular párroco del barrio, Presbítero José Viera, integrada por los señores Manuel González Blanco, Nicolás Filgueira Picallo, Sabino Rodríguez y los doctores Oscar Menéndez, Romero y Ruperto Arana Menéndez, quienes se proponen laborar por la realización de importantes mejoras para aquella barriada.

Desean, en primer término, los vecinos del Cerro la composición de las calles del barrio, particularmente las del reparto Betancourt, que en realidad sólo pueden llamarse calles en sentido hiperbólico, ya que son peligrosísimas furnias. Y desean también la desaparición de las legiones de chiquillos y aun mozalbetes que diariamente tienen convertida la vía pública y los solares yermos en campos de "base ball", prodigando un vocabulario soez que ofende al vecindario, y la supresión del tambor africano y otras prácticas que en determinados lugares suelen prodigarse con no menos lozanía que el "base ball" callejero y el vocabulario soez de la chiquillería malcriada.

Para el primer propósito tienen solicitada audiencia del Secretario de Obras Públicas, a fin de exponerle sus deseos. Para el segundo, cuentan de antemano con la colaboración de la Policía.

Nuestros muy estimados visitantes vinieron a solicitar la cooperación del DIARIO al logro de sus loables aspiraciones, la que ofrecimos con la mejor voluntad, como siempre que se trata de cualquier noble empeño de mejoramiento colectivo.

HABANERAS

VIENE DE LA PAGINA 7

NUEVO COMPROMISO

NENA CAMEJO

Compromisos de amor.
Se suceden por día.
Pláceme hoy dar cuenta del último que registran las crónicas.
Nena Camejo, linda vecinita de la Víbora, ha sido pedida en matrimonio por el señor Waldo González.
Encantadora Nena.
Airosa y buena.
Hija del coronel Narciso Camejo, acaudalado propietario, que en dos períodos consecutivos fué representante a la Cámara por la provincia de Pinar del Río.
A su vez el joven Waldo González, antiguo empleado de la **Havana Electric Railway Co.**, es uno de los dircetores de la Caja de Jubilación y Pensiones de Ferrocarriles y Tranvías.
No demorará la boda.
¡ Mi felicitación!

CONCHITA CARNEADO

De plácemes.
Una gentil señorita.
Quiero referirme a Concepción Carneado y Fernández, la encantadora Conchita, discípula de la señorita Sira Tolmo.
Alumna eminente del Conservatorio Sicardó que ha llegado al final de sus estudios de Piano.
Se graduó ya de Profesora.
Con nota de Sobresaliente.
Brillantes, de un lucimiento excepcional, los exámenes que llevó a cabo la señorita Carneado.
Reciba mi enhorabuena.
Muy afectuosa.

EL DUELO DE UN PERIODISTA

Sensible la noticia.
Y la doy con pena.
En las últimas horas de la tarde de ayer dejó de existir en su residencia de Malecón 335 el señor José Juliá.
Por espacio de dos meses ha sufrido el mal cuyo doloroso desenlace no pudo evitar la ciencia.
Un hombre excelente.
Sencillo y digno.
Lleva esta desgracia el pesar y el luto a un compañero queridísimo, el culto y talentoso periodista Tomás Juliá, hijo del finado.
Comparten su duelo los muchos amigos que cuenta entre todos los elementos de esta sociedad.
Me cuento en ese número.
De los primeros.

DIA DE MODA

En Fausto.
Día de moda hoy.
Correspondiente a los tradicionales jueves del favorito coliseo de Prado y Colón.
Se estrenará la cinta **Juguetes de las Mujeres**, regocijada comedia, de una trama deliciosa.
Actuará en ella Esther Ralston.
La Venus Americana.

(Continúa en la pág. ONCE)

Señora:
Si usted no ha probado aún el ACEITE refinado
"SABATER"
PRUEBELO y se convencerá de que es el más puro
Importadores: TAULER, SANCHEZ y Ca. Inquisidor 38. Tel. A-1316

El Más Fuerte
y también el más puro, aromático y delicioso es el de "La Flor de Tibes". ¡Tome siempre este rico café!
BOLIVAR 37. — TEL. A-3820 y M-7623.

TEATROS Y ARTISTAS

(Viene de la pág. OCHO)

EN EL TEATRO DEL PRADO.—EL TUNANTE ENCANTADO, EL DESCUBRIMIENTO DE AMERICA

Hasta el lunes—día 15—no se estrenará en el Teatro del Prado la cinta editada por la conocida escritora Carmen Velacoracho de Lara, que se titula El Descubrimiento de América.

Hoy, por la noche, se efectuará el estreno de El Tunante Encantador espléndida obra del repertorio de Los Artistas Unidos, que será presentada por el representante de la importante Compañía, Henry Weiner, en Campoamor y en el Teatro del Prado.

Un crítico cinematográfico, el doctor Carlos Rocha, afirma en un interesante artículo que la figura del protagonista tiene parecido maravilloso con la del inteligente y dinámico señor Becali, empresario de los coliseos en que va a exhibirse la cinta por vez primera.

El Tunante Encantador, es, indudablemente, una de las obras que se imponen por su propio mérito.

Por su factura y por el interesante asunto ha de entusiasmar al público.

HOMENAJE DE SIMPATIA EN HONOR DEL MAESTRO G. ROIG

Puede asegurarse que el acto que se organiza en honor del distinguido maestro Gonzalo Roig alcanzará un gran éxito.

La actividad del joven presidente de la Solidaridad Musical de la Habana, nuestro estimado amigo José María Arriete, se ha puesto una vez más a prueba.

Continúan en aumento las adhesiones para el banquete-concierto que se efectuará el domingo 28 de agosto, a las doce y media del día, en el Hotel Saratoga.

Hoy podemos dar algunos nombres. Helos aquí:

Señora Regina Xiqués; Carmen Valladares de Lombart; Lina Campuzano de la Torre; Ofelia Gonzáles de Muller; Blanca Torre, José Martínez Eloisa Davis de Del Real; Angela Ibarra de Gradaille, Herminia Voghon y Marta de la Torre. Un grupo encantador de señoritas: Flora Mora; Lolita Ordaz; Bertica Armenteros; Ernestina Carbaleiro; Rosarito Tomás; Piedad de Armas; María Adams; Manuela Castro y Marrero; Laudelina Fernández; Hortensia Morejón; Angela Pereira. Caballeros: doctor Ramiro de la Cuesta; doctor Juan Guerra Estrada; doctor Eduardo Sánchez de Fuente; doctor Osmunto Pérez Portuondo; teniente Govín; teniente Armando Romeu; sub oficial Moisés Cancio, presidente del Casino Musical; René Oliva; Juan Luis Cabrera; Enrique Piña Jr.: Ernesto Lecuona; Alberto Falcón; Moisés Simons; Sergio Pita; Obdulio Ponce; Manuel Molina; Eliseo Grenet; Paquito Isla; Gabriel de la Torre; Gonzalo Kesser; Mario Armenteros; José María Castro; Armando Muller; César Pérez Sentenat; Manuel Pérez; Pedro Carbonell; Ofelio Trápaga; Marcelino Díaz; Fidel Aragón; doctor Miguel Arango; Manuel Luaces; José Arango Padrón; Jorge Anckerman; Leonides Barreto; Tirso Saenz; Pancho Paula Arango; Luis Pallas; Nicolás Hernández; Jesús Fernández; José Santos; David López; Luis Borbolla; Pablito Zerquera; Domingo Corbacho; José Belén Puig; doctor Alfredito Torres; José González; Salvador Iglesias; B. Carreras; Ramiro de la Presa; Federico Almayor; Pedro Mercado; Eduardo Rodón; Eugenio Beltrán; Edgardo Estrada; Manolito Barba; Arturo Guerra Massaguer; Luis Suao; Eduardo L. Riverand; Manolito Martín; Gaspar Rosales; Abelardo Caraballo; Enrique G. Ramírez; Juan Valdés Quesada; Manuel Arias; José Ramón Betancourt; Amadeo Roldán, etc.

EN EL IMPERIO

Para el próxmo sábado se anuncia, en el Teatro Imperio, el debut de la Compañía de Revistas, Folies y Vaudevilles, que presentará espectáculos al estilo de los teatros parisinos del género.

Iniciará la Compañía sus actividades con una interesante obra teatral de Tristán Bernard que se titula París-Cabaret, traducida al castellano por Roger de Lauria, conocido literato y periodista.

BANDA MUNICIPAL DE LA HABANA

Programa del concierto que tendrá efecto la noche del viernes 12 de agosto de 1927 en la Glorieta del Malecón. Hora: de 8 a 10 p. m. Director: Gonzalo Roig.

PRIMERA PARTE

1.—Marcha Eslava, Tschaikowsky.
2.—Il Guarany, Obertura, Gómez.

Intermedio 10 minutos.

SEGUNDA PARTE

3.—Escenas pintorescas. A Marcha; B Escena de Baile; C El Angelus; D Fiesta Bohemia.
4.—Suite de Orquesta, Massenet.

Transcripción para Banda por D. M. Bolten.

4.—Capricho Italiano, Tschaikowsky.

Intermedio 10 minutos.

TERCERA PARTE

5.—A Mírame Así, Habanera, S. de Fuentes. B, La Comparsa. Danza, E. Lecuona.
6.—La Casita, Danzón, Romeu.
7.—Himno Naconal. P. Figueredo.

FIESTA MEJICANA EN TOKIO

En el Cabaret Tokio de Somoza, que dirige Mariño, se celebrará esta noche en honor de Lupe Rivas Cacho y su compañía, una fiesta regocijadísima.

Será por ello el Tokio, obligado sitio de cita para los amantes de las diversiones de cabarets.

LA ISLA DE CUBA
MONTE 55 y 57
LA CASA MAS POPULAR
LA QUE MAS BARATO VENDE

GRAN VENTA FINAL DE VERANO

Cada día brindamos una nueva prueba de nuestra eficacia comercial. La de hoy no puede ser más concluyente. Conceda su atención a las ofertas que van a continuación:

EN EL PRIMER PISO | EN EL DEPARTAMENTO DE ROPA | EN EL DEPARTAMENTO DE SEDERIA

TAPICERIA

Si usted tiene en proyecto el tapizar de nuevo sus muebles o poner cortinas en su casa bueno sería que consultase nuestros precios. Tenemos:

DAMASCOS de algodón de 1½ varas de ancho, desde $1.00
REPS "Gobelino", en el mismo ancho, desde . . 1.50
DAMASCOS DE SEDA con motivos en dorado sobre fondo de diversos colores, desde 2.00
DAMASCOS DE SEDA con motivos Chinescos, muy originales, desde 2.50
DAMASCOS DE SEDA con varios motivos muy bonitos, de muy buena calidad, a 2.75, 3.00 y 4.00 pesos.
DAMASCOS DE SEDA BORDADOS en gran variedad a 4.50, 5,00 y 6.00 pesos.
DAMASCOS DE SEDA BORDADOS en hilos de seda y de metal, estilos de gran novedad, a 7, 8 y 10 pesos.
DAMASCOS DE SEDA, BROCADOS, lindísimos a 9.00 pesos.
DAMASCOS DE SEDA con finísimo trabajo bordado a mano, a 25 y 28 pesos la vara.
EN EL MISMO DEPARTAMENTO OFRECEMOS UNA COLOSAL COLECCION DE CRETONAS.

OLANES DE LINO PURO
BLANCOS Y COLOR ENTERO
A 40 CENTAVOS
GRAN SURTIDO DE COLORES

LOCIONES DE Varios Fabricantes
A 20 c. EL FRASCO
POLVOS De Marcas Conocidas
A 10 cts. LA CAJA

Cortes y Retazos - Gran Realización - Hoy y Mañana

GRANDES ALMACENES
LOS PRECIOS FIJOS
A DE J. BOLIVAR y R. Mª DE LABRA

Lo mejor, a poco costo

EL REINADO DE GALICIA

Anoche, en los sótanos del Centro Gallego, se reunieron los Presidentes de las Sociedades de Instrucción, conjuntamente con el Comité Pro-Casa Curroz-Enríquez, reunión que presidió el Presidente del mismo Comité, señor Manuel F. Doallo.

Se acordó por unanimidad, celebrar el escrutinio definitivo de la votación celebrada en los jardines de La Tropical, con motivo de la fiesta allí celebrada el último domingo, y efectuado dicho escrutinio se proclamó la Reina [illegible] las damas de su Cort[illegible]

El escrutinio comanzará hoy, a las 8 y 30 p. m., y ante la presencia de los Presidentes de las citadas sociedades.

Se cree que no terminará mañana, ya que el número de votos es exhorbitante.

Para la proclamación de la Reina y su Corte de Honor, se celebrará un gran festival, de inusitado esplendor.

M.E.C.D. 2016

Teatros "PRADO"

Hoy y CAMPOAMOR

¡Grandioso Estreno en Cuba!

ARTISTAS UNIDOS presentan al gran actor

JOHN BARRYMORE

en su más estupenda producción de amante pasional titulada

El Tunante Encantador

SUPER JOYA DE GRAN ARTE Y BELLEZA

HOY POR RADIO

Los Detalles de la Pelea

DELANEY-UZCUDUN

Tandas Elegantes — LUNETA: 60 CTS.

7870 1 d-11

CINE WILSON

El más cómodo, elegante y fresco cinema de la Habana, y el que mejores películas presenta a base de precios populares.

Para hoy en tandas preferentes de 5 y cuarto, y de las 9 y 45 p. m. estreno de la atracción sensacional en 9 actos, por Helene Chadwick y William Russell, titulada LA HIJA DEL FUEGO y estreno de la actualidad gráfica LA SENSACIONAL PELEA Dempsey vs Sharkey con escenas de Cámara Lenta, donde se puede apreciar los golpes de FOUL de estos colosos del boxeo.

Por la noche, transmitiremos al público que concurra al espectáculo, por medio de nuestra estación de radio, todos los detalles de la pelea UZCUDUN VS. DELANEY.

Los precios que regirán para estas tandas serán a base de 10 centavos los niños y 20 centavos mayores en tanda de 5 y cuarto p. m. y en la tanda doble de 9 y 45 p. m. 10 centavos los niños y 30 centavos mayores, en luneta.

En tanda inicial de la noche a las 8 y cuarto comedias y a las 8 y media LA BELLA ENGAÑADORA por Laura la Plante; para esta tanda regirá el precio de 20 centavos luneta.

Mañana, el gran éxito de la temporada WU LI CHANG por el coloso de la pantalla Lon Chaney.

Sábado próximo EL CORSARIO DEL AMOR, por Rod la Rocque y Mildres Harris.

Domingo entrante DIOSES VANOS, por Thomas Meighan y Ailen Pringle; MANON por John Barrymore y Dolores Costello.

La próxima semana EL FIN DE MONTECARLO por la Bertini; EL JUDIO ERRANTE de la novela de Eugenio Sue; y LAS SENSACIONES DE LILI por Liliane Damita.

1617 1d-11.

CINE OLIMPIC

EL CORSARIO DEL AMOR, POR ROD LA ROCQUE, HOY

Olimpic exhibe hoy EL CORSARIO DEL AMOR, por Rod La Rocque su última cinta que es muy divertida.

A las 8 y 30 Vera Reynolds en LA CARRERA DEL MILLON.

Mañana viernes EL CORAZON MANDA, por Adolphe Menjou y Ricardo Cortez. También este día se exhibe a las 5 y cuarto y 9 y media la película oficial del match entre Dempsey y Sharkey.

El sábado EL PARAISO TERRENAL, por la simpática Betty Bronson y Milton Sills.

El domingo en la matinee de 1 y media a las 5 EL MEJOR AGUJERO por Syd Chaplin. EL BRUTO por Monte Blue, Buck Jones en CORCEL DE GUERRA.

El lunes 15 EL FIN DE MONTECARLO por Francesca Bertini. En la próxima semana a petición WU LI CHANG por Lon Chaney y Renee Adoree.

Entre los próximos estrenos LAS SENSACIONES DE LILY, por Lilian Damita.

1714 1d-11.

TRIANON

LA SIRENA DE BABILONIA O EL HIJO PRODIGO HOY

En las tandas elegantes de hoy exhibe Trianón la cinta Paramount titulada LA SIRENA DE BABILONIA o EL HIJO PRODIGO, interpretada por William Colliers pr. Wallace Beery, Ernest Torrance y la bellísima mujer Gretto Niessen.

Por la noche se dará por radio la pelea completa de Jack Delaney, con Paulino Uzcudum.

A las 8 y cuarto Agnes Ayres y Conway Tearle en LA MORAL DE LOS HOMBRES.

Mañana viernes de moda se repite LA SIRENA DE BABILONIA o EL HIJO PRODIGO.

El sábado la divertidísima cinta: VIEJAS VERDES que interpretan Dorothy Pilliphs y Louise Fazenda; VIEJAS VERDES mantendrán en constante carcajada al público que acuda el sábado a Trianón.

El domingo ESPOSAS A SUELDO por Leatrice Joyce a las 5 y cuarto y 9 y media.

En la matinee de 1 y media a las 5 la comedia EL NUEVO ADMINISTRADOR, por Oween Moore y Marion Davies en la divertidísima cinta MOLINOS DE VIENTO, Richard Talmadge en la gran película LA POLICIA NOCTURNA Y Tom Mix en BANDOLEROS DE SPORT.

El lunes 15 y marte s16 de moda EL FIN DE MONTECARLO, por Francesca Bertini. El viernes 19 de moda y sábado 20 EL DEMONIO Y LA CARNE por John Gilbert y Gretta Garbo.

1720 1d-11.

ESPECTACULOS

TEATROS

NACIONAL.—Tarde y noche: una comedia, una revista, El grito en lontananza.

PAYRET.—8 y 30: Cielo de México, Revista internacional.

ALHAMBRA.—8: Mamá. 9 y 15: El Patria en España. 10 y 30: El Bolero.

ACTUALIDADES.—8: El canto de amor, Las panteras de palacio, números por el duetto Tapia-Rubio y el maestro Tacos. 10: una cinta cómica, ¡Defiéndete, mujer! Números por el duetto Tapia-Rubio y el maestro Tacos.

CINES

CAMPOAMOR.—Tarde y noche: El tunante encantador.

MARTI.—De 1 a 5: Lecciones de Amor. 5 a 7: Lecciones de Amor y números, por Amalia Molina. 8 y 45: Tanda Esportiva, dos películas de los principales matchs de Uzcudun y Delaney, round por round y Lecciones de Amor".

PRADO.—En todas las tandas: El tunante encantador, una comedia, una revista.

LIRA.—De 2 y media a 5: El Corazón Manda; Los Muertos Vuelven. 5 y media: El Corazón Manda. 8 y media: el mismo programa de la matinée.

VERDUN.—Tarde y noche: una comedia, una revista, episodio primero de La Pista Sangrienta, Conflictos del Deber, El renegado, Viejas Verdes.

WILSON.—5 y 15 y 9 y 45: La hija del fuego, El match Dempsey-Sharkey. 8 y 15: comedias: La bella engañadora.

INGLATERRA.—Tarde y noche: El Club de los Misterios, Peligros de la inocencia, El match Dempsey-Sharkey.

RIALTO.—Tarde y noche: Las sensaciones de Lili, episodio de La Espía de los ojos negros.

VIVES.—5 y 15 y 9 y 15: El match Dempsey-Sharkey; una cinta dramática.

APOLO.—5 y 30: La señorita Barba Azul. 8 y 30: La señorita Barba Azul, El Rey de la Velocidad; el match, Dempsey Sharkey.

RIVOLI.—(La Sierra, Marianao). 5 y 15: La coqueta casada. 8 y 30: Errores de la Juventud, La Coqueta Casada.

TRIANON.—5 y 15 y 9 y 30: La Sirena de Babilonia o El Hijo Pródigo. 8 y 15: La moral de los hombres.

OLIMPIC.—5 y 15 y 9 y 30: El Corsario del Amor. 8 y 30: La Carrera del Millón.

NEPTUNO.—5 y 15 y 9 y 30: Boy el Alferez de Navío. 8 y 15: Resurrección.

LARA.—Tarde y noche: cintas cómicas, El policía fantasma, El Jinete desconocido, Esposas a sueldo.

GRIS.—8 y 15: La senda de las emociones. 5 y 15 y 9 y 15: Adiós para siempre; Molinos de viento.

Hoy en Martí, la pelea de Uzcudun-Delaney por radio.—Estreno de la pelea Sharkey-Maloney. Peleas de Paulino con O'Grady y Hansen. Amalia Molina

Esta noche en Martí... Esta es la cita automática que se dan los apasionados, los fanáticos de esos torneos de destreza y fuerza, que los cronistas deportivos nos reseñan en parrafadas que se leen con avidez. La Habana gusta del boxeo, y todo gran evento sportivo la atrae.

Por ello el Martí ha creado una tanda especial, tanda que ha hecho fortuna, y que en honor a la verdad es objeto del mayor cuidado por parte de la empresa: la Tada Sportiva.

La pasada dedicada a la pelea Sharkey-Dempsey alcanzó un éxito magnífico, y esta obtendrá uno idén tico o mayor, si cabe, ya que pelean dos púgiles de la popularidad y simpatía de Hilario Martínez que luchará contra Sammy Vogel en el semi-final de Paulino Uzcudun, el gran Paulino, que con su fe tenaz vasca, marcha hacia el campeonato, proponiéndose pulverizar a cuantos se le opongan, y el actual es Jack Delaney, como el futuro será Sharkey.

Teniendo en cuenta esto, ha combinado su programa la empresa del Martí para la tanda sportiva, que comienza a las ocho y tres cuartos a fin de que el público no pierda sílaba de trasmisión por radio de la pelea Uzcudun-Delaney, base fundamental de la tanda.

Pasan películas de boxeo: Cómo pelea Paulino; cómo le vimos nosotros pelear en la Habana, en el Almendares y anular rápidamente a O'Grady, y cómo peleó en el Norte en la primera de las luchas que hizo que fijaran en él la atención preferentemente los fanáticos y promotores americanos, contra el recio Hansen.

Y un estreno que sabrán estimar los aficionados: la pelea Sharkey Maloney. He aquí un torneo que vuelve a ser de actualidad, por la personalidad e importancia de los púgiles: Maloney fué el que venció al actual rival de Paulino, a Delaney, que persiste en abandonar el campeonato de una división, con el anhelo de subir hasta el "Campeón de Campeones": Sharkey el vencido por Dempsey, es el próximo contrincante del vencedor de esta noche.

Además esta pelea Sharkey-Maloney ha sido como todos recordarán una de las que más entusiasmo despertaron por su fiereza y su espectacularidad.

A esta parte del programa, que podremos llamar genuinamente sportivo, hay que agregar la repetición en esta tanda de la película Fox que se exhibe en los otros turnos, LECCIONES DE AMOR. Y un acto especial de Amalia Molina, españolísimo con los siguientes números:

Soy española: Flamencuerías; Una tarde de toros; Gitanilla de Granada, y Perchelera.

A esta música española se une la criolla de un son oriental y de la canción Mi Cuba querida, escritas especialmente para Amalia por el inspirado compositor Eliseo Grenet.

Para el lunes un estreno cinematográfico de extrema importancia, el de LAS TRISTEZAS TIENEN SATAN la última creación de Griffith, que hace Adolfo Menjou. Esta superproducción será presentada originalmente en Martí.

1725. 1d-11.

TEATRO VERDUN

HOY EN VERDUN VIEJAS VERDES

El predilecto de las familias por su elegancia, comodidad y ventilación perfecta de la sala de espectáculos, sistema Artis. Para hoy ha seleccionado la Empresa del mismo un regio programa. Matinee de una y media a seis. El 1 episodio de la gran serie titulada LA PISTA SANGRIENTA. Una emocionante atracción de James Kirwood titulada CONFLICTOS DEL DEBER. La Liberty Film presenta la colosal producción titulada EL RENEGADO, interpretada magistralmente por Ben Wilson, y William Fox, presenta la soberbia super-producción de Luisa Fazenda, titulada VIEJAS VERDES, y se trasmitirá por radio la pelea de Uzcudum vs Delaney. Precio para la matinee 20 centavos. Por la noche el mismo programa costando la luneta corrida para las damas y niños 20 centavos, y para los caballeros 30 centavos.

Mañana matinee de una y media a seis. El 2 episodio de la serie titulada DESPUES DE LA TORMENTA, por Jacqueline Logan. EL MUSCULO SE IMPONE, por Reed Howes y BOY EL ALFEREZ DE NAVIO. Por la noche el mismo programa.

Sábado 13 SURCOUF, por Jean Angelo. Domingo 14 EL CORSARIO DEL AMOR por Rod La Roque.

Lunes 15 LAS SENSACIONES DE LILY por Liliane Damita. Martes 16 EL JUDIO ERRANTE. Viernes 19 RESURRECCION por Rod la Rocque.

1715 1d-11.

Teatro del Prado.—Estreno de "El tunante encantador", por John Barrymore. Una cinta maravillosa

Una cinta realmente maravillosa será estrenada y proyectada en todas las tandas de hoy — día de moda — en el Teatro del Prado. Nómbrase ella EL TUNANTE ENCANTADOR.

Ya nuestro público tiene noticias de las excelencias de esta obra. Bastaría solo el nombre de su protagonista, para que quedara colocada, por derecho propio, entre las más grandes obras logradas por el arte mudo; pero hay algo más: el admirable tipo encarnado por el gran actor citado y el ambiente propicio a toda clase de esfuerzos decorativos y simplemente pintorescos, toda vez que EL TUNANTE ENCANTADOR se desarrolla en Francia: la Francia de Luis XI y del propio Francois Villón, poeta y aventurero "tunante", como muy bien dice el título, pero genial, al que interpreta, mejor dicho, al que hace revivir para contarnos gráficamente su existencia movida, simpática y también atormentada, el grande, el inmenso John Barrymore.

Francois Villon fué un poeta francés del XV, pecato y medroso. Lo mismo hacía versos que desvalijaba burgueses timoratos y poseedores de bolsas bien nutridas; y sobre todo, bellas mozas... Pues qué Villón, ante todo y sobre todo, fué un profesional del amor. Hacía versos en el papel, pero también los hacía sobre las blanquísimas páginas que le ofrecían, pródigas, los flancos de sus queridas...

De ahí, de todo esto y de mucho más que no vamos a referir, pues de ello se encargará y a la manera magnífica que él nada más conoce, John Barrymore.

EL TUNANTE ENCANTADOR, es, en fin, lo mejor, lo más bello, lo más sabroso desde el doble punto de vista histórico y artístico que pudiarnos podía el genio brillante de Barrymore, el inmenso actor, secundado por un reparto notable y admirablemente apoyado por una empresa pródiga en medios y en directores talentosos para llevar a la prácitca las ideas sus excelentes argumentistas.

Permanecerá EL TUNANTE ENCANTADOR en la pantalla hasta el domingo, sucediéndola el lunes, LA MADRECITA, film del repertorio de la Metro Goldwyn Mayer.

Muy pronto, también, presentación de la Marimba Típica Guatemalteca...

1816. 1d-11.

CINE NEPTUNO

HOY EL ALFEREZ DE NAVIO SE REPITE HOY

Neptuno exhibe hoy de nuevo la magnífica película BOY EL ALFEREZ DE NAVIO adaptada de la obra del mismo nombr edel Padre Coloma.

BOY EL ALFEREZ DE NAVIO, se exhibe hoy por última vez. Luneta 40 centavos.

A las 8 y cuarto RESURRECCION, por Rod la Rocque y Dolores del Río. Luneta 20 centavos.

En la tanda de las 9 y media durante la proyección de la película BOY, se trasmitirá por radio con todos los detalles la pelea de Paulino Uzcudun y Jack Delaney.

Mañana viernes WU LI CHANG, por Lon Chaney y Renee Adoree. El sábado EL PARAISO TERRENAL, por Betty Bronso y Milton Sills.

El domingo a las 5 y cuarto y 9 y media LA SIRENA DE BABILONIA o EL HIJO PRODIGO, por Gretta Nissen.

En la matinee del próximo domingo entre otras cintas se anuncia EL CORSARIO DEL AMOR, por Rod la Rocque y VIEJA SVERDES, por Dorothy Pilliips.

El martes 16 EL FIN DE MONTE CARLO, por Francesca Bertini.

1712 1d-11.

CINE GRIS

A las 5 1|3 y 9 1|4, la Metro Goldwyn Mayer de Cuba presentará la extraordinaria película que lleva por título: MOLINOS DE VIENTO; una obra pletórica de interés y sensación, en cuyo reparto figura la gentil actriz Marion Davies, secundada por el notable actor Owen Moore y la graciosa actriz Luisa Fazenda. Se completan estas tandas con la comedia ADIOS PARA SIEMPRE.

A las 8 1|4: LA SENDA DE LAS EMOCIONES por Ben Lyon.

Mañana: LA BAILARINA DEL TAXI, por Joan Crawford y Owen Moore.

Sábado 13: PASION ESPAÑOLA, por Irene Rich; Forrest Stanley; Myrna Loy; Florebelle Fairbanks y Anders Randolph.

Domingo 14, matinée: NOVEDADES INTERNACIONALES No. 23; DISCORDIAS MATRIMONIALES por Adolfo Menjou y EL KNOCK OUT, por Milton Sills.

A las 5 1|4 y 9 1|4: DAMAS DE MATINEE, por May Mac Avoy.

Lunes 15: BOY, EL ALFEREZ DE NAVIO.

Martes 16: EL PADRE DE LA CRIATURA, por Conrad Nagel.

Miércoles 17: EL FIN DE MONTECARLO, por Francesca Bertini y Jean Angelo.

1713 1 d-11

HOY ESTRENO **RIALTO** HOY ESTRENO

EN TODAS LAS TANDAS

EDELBERTO DE CARRERA presenta a la actriz de moda a la adorable estrella del lienzo que provocaran tanto escándalo sus últimos amores en Paris

Liliane DAMITA

Estreno en Cuba de la exquisita producción

Las Sensaciones de Lili

Una película pletórica de emociones y de romance en el que el amor mézclase con los placeres en busca de sensaciones y de deseos

AMERICA ADVERTISING A-9638

PRONTO ESTRENO EN CUBA

NAPOLEON BONAPARTE

CINE LARA

Un programa atractivo se presenta hoy en este simpático y concurrido cine.

En los turnos de 1; 4; y 9 1|2, se proyectará el último episodio de la serie: EL POLICIA FANTASMA y la bonita producción titulada: EL JINETE DESCONOCIDO por Kennet Maynard.

En los turnos de 3; 5; 8; 10 1|2 se presentará la interesante producción titulada: ESPOSAS A SUELDO, por la genial actriz Leatrice Joy y Olive Brook. Función corrida; luneta 30 cts. niños.

Mañana: DEBE SER AMOR y LA PISTA SANGRIENTA.

Sábado 13: la gran pelea a 7 round; DEMPSEY VS. SHARKEY; LA FALRIA y EL SEDUCTOR.

Domingo 14: NUESTRO ES EL MAR; UN FIGARO DE SOCIEDAD.

1711 1 d-11

CINE INGLATERRA

El espectáculo del éxito, y el que primero presenta siempre las novedade sal público, con toda clase de comodidades en el espectáculo, por solo 20 centavos luneta.

Para hoy, gran matinee a las 2 p. m. con las atracciones EL CLUB DE DOS MISTERIOS por Edith Roberts y Matt Moore; PELIGROS DE LA INOCENCIA por Laura la Plante y la actualidad, la gran pelea de boxeo Dempsey vs Sharkey por sólo 20 centavos.

En tandas preferentes de 5 y cuarto y de las 9 y 45 p. m. EL CLUB DE LOS MISTERIOS por Edith Roberts y Matt Moore y la gran pelea de boxeo Dempsey vs Delaney con escenas de CAMARA LENTA, donde se puede apreciar los golpes de foul d eestos colosos del boxeo; para estas tandas regirán los precios de 20 centavos los niños y 30 centavos mayores, en luneta.

Por la noche, trasmitiremos a nuestro público que concurra al espectáculo por nu estraestación de dj2tdap lo por nuestra estación de radio, la gran pelea Uzcudum vs Delaney con todos los detalles desde el comienzo al final.

Esta novedad la damos al público, sin alterar nuestros precios de localidad, nuestro lema es CON EL PUBLICO Y PARA EL PUBLICO.

En tanda de las 8 y media p. m. PELIGROS DE LA INOCENCIA, por Laura la Plante; para esta tanda 20 centavos luneta.

Mañana, el gran éxito de la temporada WU LI CHANG por el coloso de la pantalla Lon Chaney.

Sábado próximo EL CORSARIO DEL AMOR por Rod la Rocque y Mildrés Harris.

Domingo entrante DIOSES VANOS por Thomas Meighan y Ailen Pringle y MANON por Jhon Barrymore, y Dolores Costello.

1717 1d-11.

NOXON

EL LIMPIADOR UNIVERSAL

PARA TODOS LOS USOS DE UNA CASA EN SOLO UNA LATICA.

El contenido de sólo esta latica limpiará sus ventanas, espejos, tuberías, metales, plata, níquel y aluminio, NOXON es el único artículo que no raya la plata ni la blanquea.

Todo garage debe usar NOXON si desea tener las partes de níquel, visillos y ventanas de su automóvil lustrosos, brillantes y limpios.

NOXON es el único líquido que no se inflama, no use ningún limpiador hasta que no pruebe si dándole fuego arde, si arde es un peligro tenerlo en la casa, protéjase usando NOXON; además es el más útil, hace el trabajo de varios limpiadores, no necesita tener media docena de limpiadores en su casa, NOXON lustra más y dura más.

Pídalo en todas las ferreterías y garages de la República.

"NOXON" ESTA GARANTIZADO, NO DAÑA NI MANCHA EL OBJETO MAS FINO.

Representante general: GERMAN MUÑIZ San Ignacio 25, Telf. M-8014. Habana.

NOXON

HOY TEATRO FAUSTO HOY

Películas Paramount

ESTRENO ESTRENO

5¼ 9¾

Juguete de las Mujeres

"WOMANHANDLED"

por el notable actor

RICHARD DIX

y la encantadora

ESTHER RALSTON

LUNETAS ..... 60 ¢
PREFERENCIA.. 80 ¢

TANDA de las 8½ **WU-LI-CHANG** por LON CHANEY

LUNETAS 30 ¢ PREFERENCIAS 50 ¢

Sabado 13 y Domingo 14

EL DEMONIO y LA CARNE

JOHN GILBERT y GRETTA GARBO

pasarem... y las obras ... escena llegan a...

1709

CAMPOAMOR y PRADO

HOY — GRAN ACONTECIMIENTO DEPORTIVO-TEATRAL EN TODAS LAS TANDAS — HOY

La pelea mas fiera del año
El match de boxeo mas sensacional

DEMPSEY vs SHARKEY

Que termina con el mas formidable Knock-out a SHARKEY

AMERICA ADVERTISING A-9638

Todos los detalles de la pelea que mas ha apasionado a todos los publicos - Va Va si hubieron o no golpes de "foul"

EXCLUSIVA de THE UNIVERSAL PICTURES CORP. - San Lazaro 196

En CAMPOAMOR

Ademas en todas las tandas ESTRENO de

EL AGUILA BLANCA

por ELINOR FAIR

Lunetas 60 Cts. Butacas 50 Cts.

En el TEATRO del PRADO

Ademas EN TODAS LAS TANDAS

EL JUDIO ERRANTE

Version de la novela de EUGENIO SUE

Lunetas: 60 Cts.

M.E.C.D. 2016

GANGAS EN ROPA INTERIOR MUY FINA

POR $3.75

Bloomers de hilo puro, holán clarín muy fino, en todos colores

POR $5.00

Camisas de noche, de hilo puro, blancas y de color

POR $2.75

Camisas día, de holán de hilo, con festón y encajes Valenciennes.

LA FRANCIA
OBISPO Y AGUACATE

Platos Para Pared

De belleza y valor artístico excepcionales, presentamos una colección de platos de plata y porcelana con pasajes del Quijote y Goya, digno adorno del hogar en que impere el más refinado buen gusto.

Joyería "El Gallo"

San Rafael e Industria Telf. A-2738

Photo ART STUDIO
DALERTA Y RIVERO
PARIS-BUENOS AIRES-LONDRES

ESPECIALIDAD EN RETRATOS DE NIÑOS

NOS TRASLADAMOS A CRECHERI No. 41, VEDADO.

¿Há Descuidado Usted Sus Riñones?

¿TIENE usted un constante dolor de espalda, deprimentes dolores de cabeza y vahidos? ¿Sé encuentran alterados sus nervios? ¿Sé siente usted débil, cansado y agotado—completamente desanimado? Son tantas las personas que se encuentran en ese triste estado. Todo, ¿por qué?

Con bastante frecuencia todo se debe a que los riñones no funcionan con regularidad. Los riñones son los filtros de la sangre. Una vez que éstos se alteran en su labor, impurezas se acumulan y el organismo resiente sus perniciosas consecuencias. Usted está propenso a sufrir de dolores de espalda, agudos y repentinos dolores reumáticos, que se sienta achacoso y adolorido, y experimente dolores de cabeza, vahidos y atormentantes irregularidades de la vejiga.

¡Nó corra el riesgo de contraer serios malestares de los riñones! De ayuda a sus riñones con las *Píldoras de Foster*, antes de que sus dolencias vayan de mal en peor. Las *Píldoras de Foster* se usan con éxito y se recomiendan en todo el mundo. Por medio siglo han venido dando ayuda a otras personas que sufren de desórdenes de los riñones. Usted puede tomarlas con fé.

PILDORAS DE FOSTER

PARA LOS RIÑONES

De Venta en Todas las Boticas

HABANERAS

VIENE DE LA PAGINA 9

MANON

EN PLEN O OBISPO

Manon.
Belleza sin eclipse.
Su nombre, que la historia conserva entre las heroinas de una época, ha sido adoptado por la nueva casa de la clásica vía elegante de la ciudad.

Un almacén de abanicos y novedades en Obispo, número 100, entre Bernaza y Villegas.
Se inaugura hoy.
A primera hora.
Montada con el más exquisito gusto llama la atención por el lujo de sus escaparates y sus espejos.
Todo es blanco en Manón.
Mobiliario, decorado, etc.
Se abre bajo la razón social de F. Fernández y Compañía, siendo su director, y también su asociado, el señor Vicente Sánchez.
Un veterano del ramo, entendido é inteligente, a quien nuestras familias conocen desde los tiempos de **La Especial** y **La Complaciente** del inolvidable Manuel Carranza.
Se pondrá de moda Manón.
Seguramente.

MR. DANIEL

Agradable la noticia.
Sobre un querido amigo.
Trátase de Mr. Walter M. Daniel, Director de la Cámara Nacional de Comercio de los Estados Unidos y también Director de la Cámara de Comercio Americana de Cuba, quien ha sido nombrado Vicepresidente del Comité Consultivo del Departamento de Comercio Extranjero de la referida Cámara de Comercio Nacional de los Estados Unidos.
El presidente de esta importante corporación, Mr. Louis E. Pierson, se ha dirigido a Mr. Daniel en los términos siguientes:
"Con motivo de los servicios rendidos por usted como miembro de nuestra Directiva y el interés que siempre ha desplegado en los movimientos de esta Cámara, reconocemos en usted la capacidad necesaria para añadir, en ese cargo, mayor efectividad a las labores de esta Cámara".
Mr Daniel, que por largo tiempo representó en esta ciudad a la poderosa empresa naviera de la **United Fruit** y que en época no lejana ocupó el cargo de Presidente del **American Club**, cuenta de antiguo en esta sociedad con amigos numerosos.
Un caballero excelente.
Cortés y bondadoso.

AURELIO ALMEYDA

Fuera de peligro.
Aurelio Almeyda.
Un joven simpático, hermano de la gentil Mina Almeyda, quien ocupa dentro de la **Cuban Telephone Co.**, un cargo importante en la Dirección.
Por el doctor Manuel González Alvarez, notable cirujano de la Quinta de Dependientes, sufrió la operación de la apendicitis en días pasados.
Operación feliz.
Practicada hábilmente.
Rodeado de las mayores atenciones se encuentra el paciente en aquella gran casa de salud.
No tardará en ser dado de alta.
¡Enhorabuena!

REGRESO

De vuelta.
Tití Zayas.
Llegó en el vapor **Siboney**, de la **Ward Line**, después de una agradable excursión por los Estados Unidos y el Canadá.
De nuevo se encuentra instalado el querido viajero en su elegante residencia de las Alturas de Almendares.
Reciba mi saludo.
De cordial bienvenida.

Enrique FONTANILLS.

LIQUIDAMOS TODO EL EQUIPAJE

Baúles escaparates, DESDE. . . . . $ 18.00
De camarote y Bodega, DESDE. . . . . " 10.00
Maletas, DESDE. . . . . " 1.00

HAGANOS UNA VISITA ANTES DE COMPRAR EL SUYO

PELETERIA BENEJAM

SAN RAFAEL E INDUSTRIA

VIBOREÑAS

UN SALUDO

Lo dedico en sus días a la respetable y distinguida dama Susana Benítez de Cárdenas y su hija la elegante dama Susanita de Cárdenas de Arango.
Una señora del más alto aprecio, Susana Echemendía de Mederos, tan bondadosa y caritativa.
Susana Salgado de Pérez, Susana Castro de Jiménez, "Susanita" Jiménez de Alvarez.
Les deseo disfruten del más dichoso día.

ECOS DE UN PIC-NIC

Fué un éxito el organizado por el señor Gustavo A. Incháustegui, en la finca "La Carmela", en el pintoresco poblado de Bejucal, pues asistieron numerosos matrimonios y parejas de bellas señoritas y estimados jóvenes, que disfrutaron de un alegre día de campo y de un animado baile en los salones del Casino Español.
He aquí las parejas: Ofelia Gómez, la adorable Ofelia, y su afortunado compañero Célido Cortas; Cusa Jiménez y Ernesto Jiménez, Esperanza de los Reyes y Raul Silva, Lidia Marrero y Heriberto Castro, Marta Hernández y Heradio Torres, Bertha Storch y Jesús Martínez, Zoila Morán y Antonio Paniagua, Mirta Navarro y Rogelio Santana, Araceili Jiménez y Eusebio Domínguez, Ofelia Larrea y Julio Ojea, Ana Montoto y Enrique Larrea, María Antonia Roca y Enrique Padrón, Josefina Roca y Fernando Lesca, Antonia Montoto y Mario Martínez, Zenaida Jiménez y Rogelio Sardiñas, Antonia Cabrera y Alberto Plaín, Aurora Mosana y Andrés Díaz, Julieta Valois y Raul Martínez, Maricusa García y Pepe Díaz, Blanca Cabrera y Juan Mayorgas, Antonia Martínez y Alberto Morilla, Juana Montoto y Agnelio Arauz, Nenita Cabrera y Manuel Pérez de la Mesa, Zoila Torres y Segundo Buznedo, María Teresa Gómez y Evelio Rovira, Zelaida Tojores y Manuel Echevarría, Estela Gutiérrez y Silvio Silveira, Guillermina Erraste y Oscar Tió, Zeida Angulo y Roberto Méndez, Nena García y Angel Iribe, Dora Bequer y doctor Oscar Miñoso, María Josefa Pérez y José G. Incháustegui, Yolanda Portuondo y John Manson, Emma Incháustegui y Teodoro Villalón, Estela Incháustegui y José Manuel Alvarez, Alicia Garrido y... el organizador, Hortensia Silva y Jorge Luis Suazo.
Los siguientes matrimonios: Elvira Inclán y "Goyito" Guas, Serafina Fornés y "Pepe" Storch, Herminia Torres y Teodoro Silva, Blanquita Saéns y Humberto de Lara, Rosalía Duval y doctor Eduardo Hernández, María González e Isaac Silva, María del Carmen Rosell y Fernando Manresa, Hortensia Larrea y Santiago Jimenez, Hortensia Trián y doctor M. Betancourt e Isabel Bequer y Raul Piad.
Las señoras: Mercedes C. de Gómez, América Roger Viuda de Pérez, Felicia Casañas, Celia E. Viuda de Angulo, Juanita Novo Viuda de Jimenez, Clara Robles de González, María Teresa Gómez de Marrero, Angela Pérez Viuda de García, señora de Valois, María González, María Jáuregui Viuda de Bequer y María J. de Incháustegui.
La crónica social, galante y delicadamente invitada por el señor Gustavo A. Incháustegui, recibió sus más delicadas atenciones y obsequios, los que en muchas fiestas son olvidados...

CONSERVATORIO VALLVE

El domingo, día 14, a las diez de la mañana, se celebrarán los exámenes de solfeo, violín y piano, en su local Delicias número 46, entre Concepción y San Francisco.
Formarán el tribunal el laureado maestro Guillermo M. Tomás y los profesores señores Carlos Fernández Villa, ya restablecido de la afección bronquial que le impidió unos días dedicrase a sus artísticas labores, y José F. Quiñones, estando la Secretaría a mi cargo.

ANTIGUOS ALUMNOS MARISTAS

El sábado, día 20, sus hermosos terrenos de Patrocinio lucirán animadísimos y brillantemente iluminados con motivo de iniciarse el gran Campeonato Inter-Socios de "basket" en el que tomarán parte cuatro fuetres equipos, en opción a la valiosa copa "García Carvajal", y elegantes medallas de oro que otorgará la Asociación.
Esa noche se hará entrega de los trofeos ganados por el "Tean Azul" d los Maristas en el último campeonato Viboreño, resultando Invictos, consistentes en una preciosa copa de plata, y varias medallas.
Desde la casa-social aminazará la fiesta un excelente jazz-band y un magnífico Son oriental, rogándome el activo y laborioso Presidente, el querido amigo doctor Antonio Martínez, haga constar que es una fiesta exclusiva para los socios y sus familiares, siendo únicamente invitada la crónica social viboreña.
Como se vé el galante doctor Martínez no nos olvida, y esta delicadeza nos obliga mucho a los A. A. Maristas.
¡¡Gracias, Antonio!!

NUEVA RESIDENCIA

Losapreciables esposos, joven y hermosa dama "Nena" Frau y el querido amigo Arnaldo Aponte, el valiosísimo Secretario del Club "San Carlos", han trasladado su residencia a la Avenida de Washington, (Marina), número 44, en la que por mi conducto se ofrecen a sus amistades.
Mucho les agradezco su afectuosa cortesía al ofrecerme su nuevo hogar, y les deseo disfruten en él de todo género de prosperidades.

CLUB ARECA

Una advertencia hago en nombre del amigo Rodofo Alvarez, el competente Secretario de este progresista Club, y consiste en consignar que aún no han sido hechas las invitaciones para la fiesta deportivo-bailable que se celebrará el domingo, día 21.
Se advierte así porque son constantes e interminables las llamadas a Secretaría, lo que demuestra el gran entusiasmo que existe.

DR. BLAS OYARZUN

Tan apreciable amigo y convecino, Director del Sanatorio "La Esperanza", ha trasladado su consulta particular a la casa número 48, altos, de la calle de Amistad esquina a Neptuno.
Me complazco en consignarlo para conocimiento de su gran clientela, deseándole que en su nuevo gabinete obtenga una nueva serie de triunfos.

IDA S. DE LARRAZABAL

La bella y elegante dama, joven esposa del querido amigo "Juanito" Larrazábal, permanece recogida en su residencia desde hace unos días, debido a una fuerte afección grippal que padece y que le impide atender a sus relaciones sociales.
Lo lamento y deseo el más rápido restablecimiento de tan admirada amiga.

EL HOMENAJE A LA BERTINI EN APOLO

Como se esperaba fué un gran triunfo par asu organizador el señor José Trevin, pues ocuparon todos los palcos y lunetas incontables familias, deseosas de admirar a Francesca en el **Fin de Montecarlo**, en que se manifiesta en todo el esplendor de su soberana belleza y en el refiramiento de su más exquisito arte.
La Bertini ¡es una sola!
Tuve el gust ode saludar a las jóvenes y distinguidas señoras: Clemencia Correa de Gay, Esther Corcuera de Giroud, "Carlota" Gay de San Pelayo, Piedad Aguiar de Nespereira, "Nena" Frau de Aponte, María del Carmen Villada de Molina, Hortensia Reina de Gálvez...
Señoritas: América García, de arrogante belleza; Lolina del Cueto, Isabel Solana, Emilita Duero, Teresita y Nené Román, Esther y Anita Beanquier, muy lindas; Esther Gutiérrez, Ana María Ochoa, Oilda Franco, Cándida López, Esperanza, Rosa y Ana Romero, "Chela" y Aurora Yañez, Isaura y Trinidad Ortega, Adelaida y Luisa María Pizarro...
Volverá a presentarse en la pantalla de **Apolo**, la admirable estrella de estrellas, la egregia Bertini, el día 28, como cortesía del señor Trevín.
Esta noche: "El Juramento de un amante" y "El aspid del pecado", al precio de **veinte centavos luneta.**
¡Un aplauso, señor Trevín!

Urbano DEL CASTILLO.

REVISTA NACIONAL DE CALZADO

Ha llegado a nuestra Redacción el primer número de la "Revista Nacional de Calzado", publicación que ha de defender los intereses de la tan importante industria.
La revista está muy bien presentada y cuenta con un material escogido y adecuado.
Es su director el Sr. Manuel Cabrisas, expertísimo en asuntos de calzado, pues es hijo de aquel don Antonio Cabrisas, uno de los que primero estableció fábrica de calzado en Cuba.
Felicitamos al Sr. Cabrisas por el esfuerzo realizado y le deseamos todo género de éxitos a la nueva publicación.

DE SANTOS SUAREZ

ANGELITA DIAZ

En días pasados celebró su onomástico esta encantadora y gentil trigueñita, muy estimada del Cronista.
Recibió con tal motivo innumerables pruebas de afecto y felicitaciones.

RESTABLECIDO

Se encuentra completamente restablecido de la dolencia que durante días la retuvo en sus habitaciones mi estimadísimo amigo el Sr. José Fernández, rico comerciante de esta plaza y activo hombre de negocios.
Enhorabuena.

SENTIDA MUERTE

Me refiero a la de la simpática y buena joven Esperanza Murias de Cabarroso, que falleció en la clínica del doctor Casuso a consecuencia de una operación de apendicitis.
Reciban el señor Cabarroso, esposo de la finada, y todos sus familiares mi más sentido pésame.

Emilio COBO RIUS

Almuerzos a 60 cts.
Ocho menús
Helados hechos en la Casa con productos de primera calidad. Dulces, bombones, etc.
Tercer piso : ·:· : Tres ascensores

SOLIS, ENTRIALGO Y COMPAÑIA
Galiano, (toda la cuadra) S. Rafael : y San Miguel :
Teléfonos { A-7221 M-9971
Centro Privado, 15 líneas.

Venta Especial por tres días

Ropa interior de señora

JUEVES, VIERNES Y SABADO

Camisetas de **jersey** en todos los colores y tallas, a $1.00.
Juegos de opal muy finos: camisa de día y pantalón, con incrustaciones y adornos de encaje o con bordados y calados. Seis dibujos diferentes, colores nilo, salmón, rosa, maíz y cielo. Tallas del 44 al 56. Precio: $2.70.
Juegos de opal, camisa de día y pantalón, adornados con aplicaciones **filet** o con bordados Richelieu, en los colores rosa, azul, nilo, salmón, blanco y lila, a $2.85.
Juegos de opal de dos piezas, con adornos de encaje ocre en forma recta o a cuadros, estilos muy originales, en los colores nilo, lila, salmón, rosa, maíz y coral. Tallas: 44 al 56, a $3.55.
Camisas de noche, de linón, en los colores blanco y rosa con bordados de color. Tallas del 46 al 50. Precio: $1.45.
Camisas de noche de linón adornadas con encaje, en los colores blanco y rosa, tallas del 46 al 56, a $2.20.
Liquidamos un surtido de camisas de día de hombro estilo "Imperio" y "Práctico", de batista muy fina con exquisitos bordados, a $1.25 una y $6.50 la ½ docena.

Venta Especial por tres días

Ropa interior de Niñas y Jovencitas

Pijamas de linón, para niñas de 8 a 10 años, a 50 centavos.
Camisas de noche, de madapolán, con encajes, a 50 centavos.
Pantalones de madapolán con adornos de tira bordada, a 50 centavos.
Combinación-saya, de madapolán, adornada con tira bordada, a 50 centavos.
Combinación-pantalón, de linón, con festón hecho a mano, a $1.25.
Camisas de noche, de linón, con adornos de encaje muy finos, a $1.25.
Pijamas de linón, muy finas, en blanco solamente a $1.25.
Juegos de camisa y pantalón de **jersey**, varios colores y tallas, a $1.90.

Tercer piso

Benefíciese con estas dos Ventas Especiales por tres días. Compre ahora por menos dinero lo que va a costarle más después del sábado

Venta Especial por tres días

Fajas y Ajustadores

JUEVES, VIERNES Y SABADO

No. 13 Faja combinada de cutí liso y elástico, es muy suave y flexible, indicada para tipos medianos. Tallas del 25 al 34. Color rosa. Precio: $1.00.
No. 4 Faja de elástico con el frente de cutí brochado. 10 pulgadas de largo. Tallas del 24 al 34. Color rosa. Precio: $1.90.
No. 303 Faja de batista brochada con secciones de elástico en los costados. 14 pulgadas de largo. Color rosa y en las tallas del 26 al 34. Precio $2.25

"Ginecia"

FAJA DE MATERNIDAD

(La mejor. La más acreditada)

Puede usarse hasta el último momento sin que dañe en absoluto ni cause la menor molestia.
La faja GINECIA ha obtenido el Premio de Honor en la Exposición de la Maternidad y la Infancia celebrada en París en 1921.
Color rosa. Tallas del 26 al 38. Precio para la Venta Especial por tres días, $6.50
No. 370 Fajas de estómago, de cutí brochado y elástico, hace el cuerpo muy esbelto. Tallas: del 26 al 32, a $0.60.
Sostenedores de forma de tul de hilo en los colores blanco, rosa y azul. Tallas del 32 al 42. Precio: desde $0.70 hasta $2.25.

Segundo piso

Venta Especial por tres días

Encajes y Guarniciones

JUEVES, VIERNES Y SABADO

Encajes valencienne y Alensón en blanco, crudo y ocre, desde 4 hasta 15 centímetros de ancho, a 15 centavos la vara.
Guarniciones bordadas, gran fantasía, de 1½ vara de ancho, a 90 centavos la vara.
Guarniciones bordadas, muy finas, de 1½ vara de ancho, a $1.20. Valen el doble.
Guarniciones de seda en varios colores y de punto de hilo en blanco y en negro, con bordados muy originales, desde 45 hasta 90 centímetros de ancho, a 30 centavos la vara.
Guarniciones de tul de hilo en blanco, crudo y ocre, de 90 centímetros de ancho, a 80 centavos. También las tenemos en estilos especiales para frontales de Altar, a 80 centavos.

Pasados los tres días de la Venta Especial volverán a regir los precios de antes.

Planta baja de Galiano y San Miguel

EXTRA QUALITY
MOVEO ET PROFICIO
KNOX
NEW YORK

El sombrero de los elegantes.

Véalo en nuestro Departamento de Artículos para Caballeros.

KODAK

DEPARTAMENTOS DE EFECTOS FOTOGRAFICOS

Tenemos todos los tipos de Kodak, y los rollos correspondientes. Hacemos también reparaciones. Y ampliamos, revelamos e imprimimos.

Planta baja

SALON FOTOGRAFICO
próxima inauguración

Bueno, pero no caro. Precio Fijo

UNA GRAN REBAJA

En Todos Nuestros Modelos

BECERRILLO CARNE

a dos tonos, vivo oro; tacón alto y mediano

$6.00

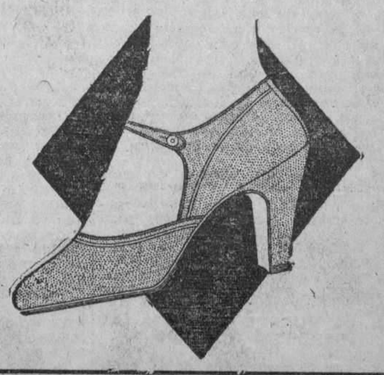

O-K PELETERIA AGUILA 121 Tel. A-3677.

ANUNCIESE EN EL "DIARIO DE LA MARINA"

M.E.C.D. 2016

UN INDIVIDUO FUE ARRESTADO POR HABER DISPARADO CONTRA OTRO, QUE SE HABIA BURLADO DE SU PROMETIDA

Al pedir explicaciones al ofensor de su novia, éste y otros dos que lo acompañaban trataron de agredirlo con cuchillos, siendo entonces cuando aquél disparó. Continúan los robos

El vigilante 926, J. Marrero, arrestó anoche a Manuel Veiga Barreiro, natural de España, de 25 años, vecino de San Rafael y Mazón porque momentos antes, le había hecho dos disparos a Pedro Valdés Cozes, de 22 años de edad y vecino de Revillagigedo número 59, sin que los proyectiles hicieran blanco.

Dijo Veiga que, anoche, encontrándose con su prometida, Plácida Salgado, sentados en uno de los bancos del parque "Aguirre", se presentó Valdés con otro sujeto, los cuales empezaron a mofarse de él, así como en días anteriores esos mismos sujetos, insultaron con frases subidas de tono a su novia.

Agregó que al tratar de pedirles una explicación a los desconocidos Valdés, con un cuchilo trató de agredirlo, por lo que él se vió en la necesidad de defenderse, haciendo uso de su revólver, disparando contra aquéllos.

La Salgado, manifestó que, efectivamente, hacía más de una semana que el Valdés y otro sujeto se metían con ella, por lo que se vió en la necesidad de decírselo a Veiga, quien esta noche al tratar de pedirle una explicación a esos individuos, por su proceder poco correcto con ella, Valdés sacó un cuchillo, con el que quiso agredir a su prometido, defendiéndose éste con el revólver, que fué ocupado por el vigilante.

Veiga, quedó en libertad, por haber prestado fianza de 200 pesos, que le exigió el señor Juez de Guardia, doctor Balmaseda.

UN CAIDO

Manuel Chaniton García, de 14 años de edad, vecino de Ayesterán número 20, fué asistido de una contusión en el dedo anular derecho, que sufrió al caerse frente a un placer yermo que existe frente a su casa.

CON UNA BARANDA

En la Clínica "La Caridad", fué asistida anoche por el doctor Roberto Chomat, la joven Gloria Sotelo López, de 18 años de edad y domiciliada en 30, entre 17 y 19, de una contusión en la región abdominal y lumbar.

La Sotelo, manifestó a la policía, que encontrándose separada en la esquina de 30 y 17, pasó el camión número 8762, que conducía Manuel Martínez, vecino de Alambique número 23, cargado con tres barandas de hierro, cayendo éstas al suelo y siendo lesionada por una de ellas.

TENTATIVA DE ROBO

Ramón Iriarte Rola, vecino de Malecón número 72, dió cuenta a la policía, que al llegar a su casa, notó que los escaparates habían sido violentados, sin que le faltara objeto alguno.

MENOR LESIONADO

En el Hospital Municipal fué asistido Jorge Fernández González, de 14 años de edad, vecino de Zapata y Paseo, de la fractura del dedo pulgar derecho, que sufrió al espantársele el caballo que montaba por la esquina de su domicilio y lesionarse con la soga que le servía de rienda.

CARECIAN DE SELLOS

Juana Canet Falguez, vecino de Sol número 9, fué detenido por miembros de la Sección de Expertos, porque al registrarlo en la esquina de Galiano y Zanja, le ocuparon 6 cajetillas de cigarros americanos, que carecían de sellos.

ROBO CON INTIMIDACION

El doctor Salvador Guedes, abogado y vecino de 13 y F, dió cuenta a la policía, que encontrándose sentado a la mesa, fué avisado por su criada María Novo, de que un sujeto mestizo, la había intimidado con una pistola, dándose después a la fuga, por las azoteas de la casa, desapareciendo.

Agregó el doctor Guedes, que al practicar un registro not que los escaparates se encontraban violentados, así como le faltaban prendas y una pistola, todo lo cual aprecia en la suma de 1,000 pesos.

DEBIDO A UNA CAIDA

Néstor Barbosa, de 5 años de edad, vecino de San Lázaro número 201, fué asistido en el Hospital Municipal de la fractura de la clavícula izquierda, no reciente, que sufrió hace días al caerse en el patio de su casa.

NOTAS DE POLICIA

PRIMERA ESTACION

Un choque

En Presidente Zayas y Aguiar, chocó el auto 17481, manejado por Carlos González Millares, vecino de Gervasio 79, con el ómnibus 32512 que guiaba Manuel Morales Negrín, vecino de Ave. de México número 10, sufriendo averías la primera de dichas máquinas.

Un hurto

Del almacén sito en Marta Abreu 39 hurtaron dos latas de leche condensada. Pedro Pous y Loredo, vecino de Brasil 14 y Rodolfo Estrada y Suárez, de Luz 91, siendo detenidos después de larga persecución por los vigilantes 1942 y 1226.

Reyerta y escándalo

En Zayas y Mercaderes formaron un fuerte escándalo, maltratándose de obras, Rogelio Pérez González, sin domicilio y Leopoldo Meireles, también sin domicilio, produciéndose ambos, lesiones leves, de las que tuvieron que ser asistidos en el centro de socorros.

Escándalo

Por hallarse formando un fuerte escándalo en el patio de la antigua Hacienda, fué detenido Eduardo Esteban y Esteban, sin ocupación ni domicilio.

Reconocido en el centro de socorros, se le apreció que estaba en estado de embriaguez alcohólica.

SEGUNDA ESTACION

Anciano lesionado

Al transitar por Bernaza y Teniente Rey, Benita López Quintana, de 63 años y vecina de Bernaza 55, cayó al pavimento y se produjo contusiones en el hombro izquierdo.

Lesionado casual

Francisco Justé Fernández, de 14 años de edad y vecino de Paula 12, se produjo la luxación del codo izquierdo, al caer al pavimento en Paula y San Ignacio.

Juego de siló

El vigilante 1510, arrestó a Tomás Núñez Bravo, vecino de Santa Clara 27, y a Angel Pons Fernández, vecino de Sol T, porque los sorprendió jugando al siló en unión de otros que se fugaron, en el zaguán de la posada situada en Sol entre Oficios y San Pedro, habiendo ocupado en el pavimento los tres dados.

TERCERA ESTACION

Accidente del trabajo

En el centro de socorro tuvo que ser asistido de una herida incisa en el pie izquierdo, José Gallegos Gastón, sirviente y vecino de Arias 87, la que se produjo casualmente en el Hotel Roosevelt, sito en Suárez y Aldama, cuando, haciendo la limpieza, le cayó sobre el pie la repisa de un baño.

Reyerta y lesiones

Por cuestiones del trabajo riñeron en los portales del Paseo de Martí, Julio Constantino Ojana, limpiabotas, vecino de Factoría 49 y Merlo Figueras y Figueras, aprendiz de zapatero y vecino de Picota 21, sufriendo el primero contusiones y desgarraduras en la cara y cuerpo, de las que tuvo que ser asistido en el centro de socorros.

Un hurto

Julia García, lavandera y vecina de República 73, denunció que el vecino de la misma casa, nombrado Julio Rodríguez Villalón, a quien mandó a casa de una cliente con dos canastas de ropa lavada, no le entregó la suma de 8 pesos que su cliente abonó por el lavado de dicha ropa.

CUARTA ESTACION

Caída de una escalera

La menor Enriqueta Carballo, de 3 años de edad y vecina de Factoría 9, se produjo una herida en la región frontal, al caerse de una escalera en su domicilio.

Riña y lesiones

El vigilante 940, arrestó a Nicanor Gómez González, vecino de Monte 101, y Manuel Ichaso Valero, vecino de Monte 83, por haberlos sorprendido en reyerta.

Una pedrada

David Rabell, de 24 años y vecino de Sol 9, fué asistido de lesiones en la región costal derecha, las que sufrió al ser alcanzado por una piedra que le arrojó un desconocido, en el Parque de Colón.

QUINTA ESTACION

Hurto de una victrola

Juan López y González, vecino de Avenida de Italia 52, denunció que en los momentos en que se hallaba almorzando y en oportunidad de haber dejado la puerta de la calle entreabierta, alguien penetró en su casa, llevándole una victrola marca Víctor, que aprecia en 20 pesos.

Un choque

En Finlay y Ave. de Italia chocaron el auto-guagua número 17 de La Compañía, que guiaba José González de la Vega, vecino de Bella Vista 25 y el tranvía número 873 de la línea Zanja-Marianao, que conducía el motorista Miguel Armand vecino de la Estación de Samá, causándole ambos vehículos averías de poca consideración.

Hurto de una cartera

A Juan Lavandera y Fonte, vecino de San Antonio de los Baños, le hurtó la cartera cuando viajaba en la plataforma de un tranvía, José Fernández y Hernández, vecino de Oquendo, solar "Africa", que fué detenido por el vigilante 994.

Un choque

El auto 13059, manejado por Castor Arias González, vecino de República 293, chocó en M. Delgado y G. Carrillo con el carro de cuatro ruedas 9292, guiado por Bernardino Gómez López, vecino de Ayestarán 42, recibiendo averías que aprecia en cinco pesos.

SEXTA ESTACION

Reyerta y lesiones

En Esperanza y Carmen, fueron detenidos por encontrarse en reyerta, el asiático Felipe Jam, vecino de Amistad 128, y Rogelio Garrido Méndez, vecino de Luz 61. Ambos fueron asistidos de lesiones leves.

Niño quemado

El niño Lázaro Cruz, de tres meses y vecino de Tenerife 29, sufrió quemaduras en el muslo derecho, con una plancha que había en el suelo, en su domicilio.

Un hurto

Denunció Alfonso Delgado Torres, vecino de Maloja 127, que dejó sobre una mesa en la sala de su casa, un reloj de oro, y al poco rato observó que se lo habían hurtado. Estima dicha prenda en la suma de 30 pesos.

Lesionada casual

Andrea Sueiras Pagés, de 61 años y vecina de Rayo 104, sufrió una herida en la región mentoniana y otra en el codo izquierdo, al caer sobre los fragmentos de unos platos, en su domicilio.

SEPTIMA ESTACION

Un choque

En San Francisco y Zenea chocaron el auto 12330 manejado por Angel Alvarez García, vecino de Vista Hermosa letra B y el auto 10462, que guiaba sin tener título para ello Aquiles Capablanca Graupera, vecino de 17 núm. 512 en el Vedado, causándose ambas máquinas averías de poca consideración.

Le rompió la bicicleta

Jorge Snowall Alvarez, de la Habana, de 18 años y vecino de San Nicolás 205, denunció que en ocasión de tener junto a la acera en Independencia entre M. González y Oquendo, su bicicleta, el auto 4358 manejado por José Pinillos González vecino de Independencia 12, se echó encima de ella destruyéndole por completo la bicicleta que aprecia en veinte pesos.

Desobediencia

El vigilante 294 denunció a Camilo Torres Saa, vecino de Apodaca 17 y chauffeur del auto 13095, de que al ir a dejarlo incurso en multa por una infracción municipal que estaba cometiendo, le desobedeció.

Un hurto

Andrés Fernández y Diéguez, vecino de M. Suárez 255 denunció que le han hurtado del automóvil que maneja núm. 14880, su título de chauffeur y la circulación del mismo, no teniendo sospechas de quien pueda haber sido el autor del hecho.

Un choque

Al dar marcha atrás a su automóvil 17298 Gervasio Fernández Masa, vecino de 25 y Marina, en la calle de Aramburu, tropezó con la carretilla de vender helados que conducía Félix Martínez Vázquez, destrozándole la rueda izquierda.

OCTAVA ESTACION

Quemaduras menos graves

El menor Agustín Ramón Alvarez, de 13 años y vecino de Omoa 59, fué asistido de quemaduras menos graves en el torax y abdomen, las que sufrió al volcarse encima un vaso con leche hirviendo.

Apuntaciones de rifas

Los vigilantes 535, 732 y 1786 practicaron un registro en la casa San Carlos 61, domicilio de José Ramírez Salat, ocupando una lista con apuntaciones de terminales de rifas.

Amenazas

Denunció Julia Sandoval García, de 23 años y vecina de San Joaquín 78, que constantemente es amenazada por un individuo nombrado Alberto Sotolongo Herrera.

DECIMA ESTACION

Excesos de velocidad

Han sido denunciados por transitar con exceso de velocidad por la demarcación de la décima estación los autos núms.: 353, 27948, 14397 y 32349.

Intento de hurto

Cuando entraba por una ventana en la casa núm. 18 de la Avenida Menocal, Filiberto López García, alias "El Español Incógnito", fué detenido por el vgte. 1108, que lo condujo a la estación.

Denuncia de hurto

De la vidriera que tiene en su establecimiento sito en Ave. de la Independencia 267, José Visitación Leyva, vecino de dicho establecimiento, le hurtaron la noche pasada nueve camisas de caballero, valoradas en 15 pesos en total.

Menor lesionada

En el Hospital Municipal fué asistida de una herida contusa en la región occipito frontal, Gertrudis García González, de la Habana, de 10 años y vecina de Basarrate 13, la que se produjo al caerse de un modo casual sobre el pavimento cuando jugaba en su domicilio con sus hermanitos.

ONCENA ESTACION

Apuntaciones de rifas

Los vigilantes 255 y 876 arrestaron a María Fernández, vecina de la Quinta del Obispo, porque al practicar un registro en su domicilio, le ocuparon varias listas con apuntaciones de terminales de rifas.

Maltrato de obra

El menor Wenceslao Rodríguez Arenas, de 9 años y vecino de Unión y Ahorro 22, denunció que un tal José María, que reside frente a su domicilio, lo maltrató de obra, sin causa justificada.

DUODECIMA ESTACION

Mordida por un perro

Virginia Molina y Valdés, de 14 años y vecina de Rodríguez 7, sufrió lesiones en la pierna izquierda, al transitar por Pérez y Atarés y ser mordida por un perro callejero.

NOTICIAS DE MATANZAS

SOLICITA EL FISCAL ONCE AÑOS DE INHABILITACION PARA EL JUEZ DEL ROQUE POR VARIAS PREVARICACIONES

Enrique Fundora, acusado de homicidio frustrado de Pablo Sureda, ocurrido en una noche de carnaval, fué condenado a la pena de tres años, ocho meses y un día de presidio

MATANZAS, agosto 10.—La causa instruída contra Julio Enrique Pintado (a) "Huelelea," por el asesinato de Francisco Oliva González, hecho ocurrido en la Cárcel, donde ambos cumplían condena, ha sido terminada y elevada al Fiscal para su estudio.

CONDENADO ENRIQUE FUNDORA

Enrique Fundora, autor del homicidio frustrado de Pablo Sureda, ocurrido en una noche de carnaval, ha sido sentenciado a la pena de 3 años, 8 meses y 21 días de presidio. Se le apreció como circunstancia no agravante la que se imputaba bajo ese aspecto de haber llevado disfraz para realizar el crimen. La sentencia da por probado que Fundora solía divertirse en las mascaradas y por lo tanto acepta la tesis de que la oportunidad de vengar la muerte de su hermano se le presentó cuando iba rindiendo culto a Momo por las calles de los barrios bajos.

ONCE AÑOS DE INHABILITACION SOLICITA EL FISCAL PARA EL JUEZ DEL ROQUE, ACUSADO DE VARIOS DELITOS DE PREVARICACION

El Fiscal de la Audiencia, doctor Diego Vicente Tejera, ha formulado conclusiones provisionales en la causa instruída por varios delitos de prevaricación contar él.

El Juez Municipal del Roque, señor Alfonso Calbert Valera. Dice el Fiscal que el citado Juez conoció de una denuncia por Infracción de la Ley de Caza contra Francisco Gómez García, cuyo individuo fué sorprendido por la rural con una escopeta marca Winchester, la que tenía un cartucho disparado y además dos pájaros de los llamados totíes, muertos; mandando a radicar la causa número 1 de 1925, y celebrando en diciembre del mismo año el juicio, condenó al acusado a diez pesos por la infracción de la ley de caza y a cinco pesos por uso de arma sin licencia; disponiendo que se repartieran los diez pesos entre los denunciantes y los cinco restantes se remitieran al Ayuntamiento, en vez de repartirlos también entre los denunciantes, por tratarse igualmente de una infracción de la Ley de Caza, prevista en el artículo 32, siendo de notarse asimsimo que se excedió en la pena que impuso, toda vez que según previene el artículo 45, se castigará esa infracción con multa de cinco pesos, en casos en que el acusado no es reincidente.

En el juicio número 10 de 1926, por faltas contra el orden público, contra Máximo Gómez Falcón y otro, que habiendo sido encausado también por dicha falta Plácido Peña Muñoz, y llevados ambos al juicio, el Juez Calbert, al resolver el juicio en 13 de febrero condenó a Gómez y no hizo pronunciamiento en cuanto a Peña.

En el juicio número 28 de 1926 contra Víctor Piloto, por falta contra la propiedad, habiendo sido acusado Piloto por Demetrio Díaz de que en su colonia le había derrumbado la cerca en varias ocasiones, y que lo había sorprendido dentro de la misma cargando un caballo de maiz tierno, que le había vendido Francisco Tirado, el referido Juez Calbert, con la sola asistencia de dichos denunciantes y acusados, celebró el juicio en 12 de agosto y absolvió al último, no obstante haber consignado en la sentencia "el haberse comprobado la existencia de la falta cometida' y amonestó a Francisco Tirado para que en lo sucesivo no vuelva a entrar en la finca de Demetrio Díaz, abriendo portillos en la cerca.

El Fiscal solicita en sus conclusiones provisionales al pena de 11 años de inhabilitación especial para el Juez Calbert, autor de varios delitos de prevaricación.

Carlos M. GOMEZ.

CASOS Y COSAS

COMPLACIDO

Me mandan de Santiago de las Vegas
este gracioso y singular soneto
que escribiera, según el remitente,
en los tiempos de España, un tabaquero.

DISPARATES

Cuando los sabios de la antigua Roma
estudiaban francés en Sabanilla,
escribiendo la música Zorrilla
le puso un pleito al capitán Mahoma,

por haber fusilado la paloma
del guerrero Noé, allá en Melilla,
en tiempos de Bertoldo, el de Sevilla,
puso preso a Galafre en una loma.

Y al saber la noticia Anacreonte
rey de Siberia, que tomó a Cartago,
hizo marchar la tropa de Caronte

al pueblo de Israel; pero Santiago,
que estaba vigilando al Piamonte,
mató al corneta y terminó el estrago.

Francisco CASTILLO Y PEREZ.

(Por la copia: Sergio Acebal).

LA AVENTURA DE LOS BATANES

UNA de las mas pintorescas escenas del inmortal Don Quijote de la Mancha, es, sin disputa, la de los batanes. Aquella noche el miedo se manifestó en Sancho, de tal modo, que obligó al hidalgo desfacedor de entuertos a decirle:—"Apártante un trecho, follón, que hueles y no a ambar!"Para no parodiar a Cervantes, antes del baile, excursiones, "soirées", etc., use usted la loción "Sudoral", que no mancha los vestidos ni irrita la piel y es absolutamente higiénica. Hace desaparecer el olor de las prendas contaminadas. Fabricación de Floralia, creadora del supremo Jabón "Flores del Campo".

LA CATALANIDAD DEL DESCUBRIDOR DE AMERICA

LA TESIS DEL SABIO PERUANO DON LUIS ULLOA

(Por José AIXALA)

Acabo de cerrar un libro que abrí a regañadientes, solo por cumplir un deber de catalanismo impuesto por mi natural voluntad, que se interesa extraordinariamente por las cosas de mi tierra. Empecé su lectura con agrado y me fué entrando mayor placer a medida que avanzaba.

Subió de punto mi interés porque el señor Ulloa pareció llevarme de la mano mostrándome hechos y pruebas que explica y completa con un método ordenado y fehaciente.

Al terminar, con avidez de sorprendido, las 160 páginas de su obra catalana **"Cristófor Colom fou catala"** yo no puedo asegurar que la evidencia no sea incuestionable pero mi espíritu y mi asimilación cultural, quedan bañados, saturados de una una posibilidad tan persuasiva que todas las demás teorías, genovesas o pontevedristas, las siento desplazadas por la serie de argumentos serenos, documentados con paciencia benedictina del ex-Director de la Biblioteca Nacional de Lima.

Posible es que este libro que me inspira estos renglones, sea el primero llegado a la Habana. El señor Ulloa quiso entregar las primicias de sus laboriosas investigaciones, rindiendo un tributo a la intelectualidad catalana en su lengua vernácula.

Actualmente se editan en París unas ediciones en castellano, francés e italiano para difundir, con este último trio editorial, el resultado de sus pesquisas mientras cumplía su misión diplomática en la rebusca de documentos por cuestión de límites que su patria—Perú—sostenía con el Ecuador, Bolivia, Colombia y Brasil. Buscando un Colón (con **n**) gallego, se encontró con un Colóm (con **m**)y por consiguiente de nacionalidad catalana.

La sinceridad, a miles de leguas de toda pasión regional, sin más interés que un culto, innato en todo hombre ilustre, por la verdad histórica, ha producido en el sabio investigador peruano ese sentimiento de rebeldía por errores tradicionales que impulsa a los doctos de Sud-América a filtrar el agua turbia de ciertas leyendas, ansiosos como estan de restablecer la pureza en todo aquello que los predecesores no depuraron en sus hechos esenciales.

El método empleado, acechando el nombre patronímico del descubridor de América, es el, único capaz de interesar a los eruditos de todos los países y muy especialmente a los historiadores e investigadores de Cataluña, que parecían inhibidos de este sentido aclaratorio; sin duda por el avinagramiento legendario con que repercute en otros cenáculos intelectuales todo cuanto en nosotros es amor desbordante para las cosas nuestras.

Para poder demostrar la verdad de una tesis—dice el señor Ulloa—precisa recorrer cuatro etapas:

1a.—Probar su **posibilidad**;
2a.—Determinar su **probabilidad**;
3a.—Desarrollar su **comprobación**;
y finalmente establecer la **evidencia**

Declaro, pues, que el hecho histórico de Colom resulta comprobado por los medios objetivos de la historia.

El nombre de Colom—con **m**—como aparece en las firmas de los documentos primarios del Almirante, es un nombre que hasta el siglo XV no había existido ni en Italia, ni en Castilla, sino en las tierras que fueron regidas por el gran Rey Catalan, Jaime I, el Conquistador.

En las primeras ediciones italianas y flamencas, españolas y francesas de las cartas del Almirante, tenían el epígrafe y firma como puede verse en la primera edición hecha en Latín, en Roma.

"EPISTOLA CRISTOFORI COLOM"

La prueba más llamativa que cautivó mi retina fué la carta del Almirante al fraile Luis de Santangel. Ya está desvanecida la odisea de las joyas atribuida a la Reina Isabel. El verdadero financiero de la expedición lo fué el fraile valenciano que conocía la realidad nacional catalana de Cristofor Colom, el cual había combatido al padre del rey católico que siempre trató con despego al descubridor por creerle un corsario.

Pues bien; en la Biblioteca Colombina, al revisar los catálogos, se descubrió una misteriosa carta dirigida por Colom a Luis de Santangel. Todas las adquisiciones y donaciones tienen indicadas el lugar, costo, vendedor o donante. Pero entre estos cuadernos se lee esta donación **"Auténticamente Autografa"** de Don Fernando Colom:

"Cristoforo Colom—letra enviada al escribano de racio. 1493. En catalán. 4646. (Original de la Biblioteca Colombina de Sevilla).

Por el estudio de la heráldica catalana; por los indiscutibles **"catalanismos"** de Colom; por la "Toponimia" Colombina y, sobre todo, por los estudios de Raimond Llull (convertido en castellano en Lulio) aportan a esta obra de estudio encadenado, de seriedad escolástica, de meditada argumentación, la plenitud de su tesis como una evidencia en puerta.

A mayor abundamiento, el gran pleito por la sucesión del **"Mayorazgo"** es una recopilación auténtica en la cual resulta ridiculizada la historia del **"lanero"** de Génova y todas las demás aportaciones al Colón de otros países; porque la **"m"** catalana de la terminación apabulló todos los Colombus y demás invenciones estrelladas contra las tres paticas de la **'m"**.

Hoy en día, en Mallorca, Valencia y Cataluña, hay una infinidad de apellidos **"Colom"** cuya existencia se reducía entonces en tierras de nuestra confederación. No hay que ser muy viejo en la Habana para recordar un letrero, junto al Templete, de la Plaza de Armas, de **"Colom y Cia"** compuesto por comerciantes mallorquines en donde más ha abundado el apellido de Colom que en nuestra lengua quiere decir paloma, como se aprecía en sus derivados Colomé, y Colomar.

En cuanto al título de extranjero aplicado a Colom en Castilla, es de lo más ingenuo y natural. Nosotros eramos extranjeros en Castilla. En un libro que publicó Carlos Martí, **"Los Catalanes en América"** creo haber leído que el primer barco que vino a América y por ende necesitó del permiso de la Casa de Sevilla que controlaba la concesión (¡siempre el privilegio!) se declaraba que el buque no era castellano sino extranjero de Cataluña.

En resumen; después de leer este libro que muy pronto se divulgará en cuatro idiomas, no puede discutirse este tema de una manera desenfadada o ligera. Cada cual podrá pensar a su manera y aun combatir los argumentos del señor Ulloa ya que no ciertas pruebas fijas como el Sol. La pureza de intención y lo aportado en el libro, en un lenguaje ajeno de petulancias y de ampulosidades que no cuadran a la exposición de hechos concretos, todo ello respira amor a la verdad y amerita ser leído por toda persona culta.

Como dice muy bien **"La Ven de Catalunya"**, al día siguiente de la publicación del Veredicto del "A. B. C." (que se desentiende de la tesis del sabio peruano señor Ulloa) seguirá planteado en la misma forma y no se resolverá definitivamente el pleito del nacimiento del Descubridor de América, sino a la luz diáfana de los documentos incontrovertibles.

José AIXALA.

Villa "Consuelo" Cano, Agosto 10/27.

El Supremo estima . . .

(Viene de la pág. PRIMERA)

ridades militares, que lo juzgaron por el delito cometido, sentenciándolo a prisión. La fortaleza de "San Severino" hace de prisión militar para los distritos de Matanzas hasta Oriente, por no haber en las otras provincias penales a propósito. Por eso fué traído a Matanzas, e ingresó en el vetusto castillo que alza su mole patinada, severa y ampulosa, en la costa norte, de la bahía, al fondo del Paseo de Martí.

RECLAMADO POR LAS AUTORIDADES CIVILES

Entre tanto, el ex-soldado fué reclamado por los tribunales de Santa Clara y vista la causa del crimen en juicio oral, para el que fué trasladado a la ciudad de Marta Abreu, se le condenó a muerte. La Sala sentenciadora libró exhorto a esta Audiencia para que le fuera notificada la sentencia al reo. Lo demás es muy reciente y por lo tanto del dominio público: la sentencia fué confirmada y al saberlo el condenado optó por no comer.

Y no come, ni comerá,—Hay en su obstinación algo más que una tenacidad inquebrantable: una razón trastocada que se empeña en una cosa. ¿Qué poder humano podrá convencer a ese cerebro desprovisto de lucidez? ¿cómo hacer penetrar en las congestionadas circunvoluciones un rayo de razón?

Débil físicamente, relajado moralmente, hecho un trozo de carne con movimientos voluntarios pero inconscientes, sin facultad de discernir, Quintana Rochina no cambiará de conducta de la rígida disciplina del penal.

Tal vez por medios hábiles y cariñosos todo pudiera lograrse. Hasta los seres irracionales se someten a las instancias dulces. Pero de seguro que los carceleros militares no podrán hacer ese milagro.

HACEN GESTIONES EN SANTA CLARA PARA QUE SEA EJECUTADO EN MATANZAS

Hoy circulaban rumores en los pasillos de la Audiencia acerca de que el señor Fiscal, doctor Diego Vicente Tejera, había recibido un exhorto de la Audiencia de Santa Clara para que fuese ejecutado en esta ciudad el reo.

Para obtener una versión exacta hemos procurado informes del doctor Tejera, quien nos dijo que oficialmente eso no es cierto, y que seguramente no podrá ocurrir, puesto que la ley prescribe clara y terminantemente que el condenado a muerte sea ajusticiado en el propio lugar en que fué condenado, a presencia de la sala sentenciadora, y que el único que puede ordenar que sea en uno o en otro lugar, es el señor Secretario de Justicia.

De este funcionario, pues, depende el futuro de este asunto.

Nos manifestó el doctor Tejera que tiene noticias, por amigos y por los periódicos, de que en Santa Clara hay un formidable movimiento para gestionar lo pertinente a fin de evitar que se levante allí la máquina patibularia.

Eso nos parece, a nosotros los matanceros, sumamente injusto. ¿Por qué han de desear para nosotros los villareños lo que no quieren para ellos?

¿SERIA EJECUTADO EN LA CARCEL O EN EL CASTILLO?

Caso de que sea resuelto que Quintana Rochina muera aquí en Matanzas, y caso de que llegue hasta el día de la ejecución la incierta llama de su vida, ¿dónde será ejecutado?

La razón parece indicar que en la cárcel, que es una prisión civil, puesto que resultaría improcedente que se verificara una ejecución capital en la zona militar, utilizando el patíbulo. Es sabido que a los militares, sean reos de lo que sean, se les fusila.

"La muerte sin efusión de sangre"—según calificó el Rey de España el acto de morir en garrote—está destinada exclusivamente para los civiles.—GOMEZ, Corresponsal.

EL PROCESO CONTRA EL SOLDADO QUINTANA ROCHINA ESTIMA LA SALA DE VACACIONES DEL TRIBUNAL SUPREMO QUE DEBE CONMUTARSE LA PENA DE MUERTE IMPUESTA AL REFERIDO ACUSADO

En las últimas horas de la tarde de ayer, la Sala de Vacaciones del Tribunal Supremo acordó y firmó la exposición dirigida al Gobierno, relacionada con la pena capital impuesta al soldado Julio Quintana Rochina, el matador de sus suegros en la finca "Santa Isabel", del término de Cienfuegos.

A pesar de la reserva que se guarda sobre el caso, hemos podido averiguar que la Sala, en contra del parecer del Ministerio Público, ha resuelto recomendar al Gobierno la conmutación de la pena impuesta a Quintana Rochina por la inmediata, esto es, la de cadena perpetua, en via de gracia.

En la propia tarde de ayer se remitieron a la Secretaria de Justicia, con la exposición aludida, los autos referentes a la expresada causa.

Firman esa exposición el Presidente de la Sala Sr. Juan Manuel Menocal y los Magistrados Dres. José Ignacio Travieso, Marco Aurelio Cervantes, Gabriel Vandama, Marcelo de Caturla, Miguel Figueroa y José Luis Vidaurreta.

Existe la ceremonia de que, en vista del acuerdo del Tribunal, el ilustre Jefe del Estado General Machado hará objeto de la gracia que recomienda la Sala al reo Quintana Rochina.

CONTINUA GRAVE EL REO QUINTANA ROCHINA

MATANZAS, agosto 10. DIARIO—Habana— Esta noche circulan rumores de que Quintana Rochina se encuentra ya en estado comatoso, según parece comprobarse por las repetidas visitas de médicos militares al Castillo. Fijamente nada se sabe porque se sigue manteniendo impenetrable reserva. Se acentúa la creencia, como informé anteriormente, que el preso morirá antes de subir al patíbulo, pudiéndose asegurar ahora que ya no resistirá el viaje a Santa Clara ni en camilla a causa de la debilidad general como consecuencia del ayuno obligado y de la tuberculosis.

Varios periódicos locales de hoy suplican en nombre de la sociedad matancera que las autoridades civiles tomen medidas y somentan al reo al cuidado de los médicos forenses.

Hasta ahora Matanzas permanecía indiferente, pero las noticias del estado del infeliz condenado, han despertado la compasión y el horror entre los ciudadanos que temen presenciar en esta ciudad la ejecución.

GOMEZ, Corresponsal.

Los señores . . . . . .

(Viene de la pág. PRIMERA)

a su pais, ocupará un elevado cargo para el fomento de la higiene infantil, abandonando sus labores del protocolo.

La brevedad de la visita del distinguido viajero, no le ha permitido realizar en la Habana, de momento, ningún trabajo acerca de los curiosos problemas tratados en el "Instituto Rockfeller" y solamente nos refirió, algunos detalles de los adelantos obtenidos por su pais en estos últimos años, en que ha florecido extraordinariamente, contando en la actualidad con una población de seiscientos mil habitantes, un comercio que cada día se hace más intenso y magníficas perspectivas para el porvenir próximo.

El Jefe de la Sanidad de Panamá, Mr. Gortzwally ha realizado en estos últimos años una intensa labor higienizadora especialmente de la malaria, que en algunas regiones era endémica y que se ha combatido con energía y éxito, haciendo de Panamá un delicioso paraiso, cada dia más favorecido por los touristas y los trabajadores, que van en busca de nuevos horizontes en el fomento de la positiva riqueza que representa su fecundo suelo.

Saludamos afectuosamente a los distinguidos viajeros y deseamos que les sea muy grata su breve estancia en esta capital.

ESTADO DEL TIEMPO

(Viene de la pág. PRIMERA)

EL PARTE DEL WEATHER BUREAU PARA HOY JUEVES

WASHINGTON, agosto 10 (U. P.) —Pronóstico del tiempo por el Observatorio Meteorológico de esta capital para el jueves 11 de agosto:

Costa Central del Atlántico: Vientos de moderados a frescos. Parcialmente nublado.

Costa Meridional del Atlántico: Vientos moderados. Parcialmente nublado. Lluvioso en la extrema región del Norte.

Este del Golfo de México: Vientos suaves y variables. Despejado.

Oeste del Golfo de México: Vientos suaves. Despejado.

Mar Caribe y Paso de los Vientos: Vientos moderados. Parcialmente nublado.

En Asamblea Magna . .

(Viene de la pág. PRIMERA)

reanudó la asamblea, mostrando todos un semblante de general optimismo sobre los resultados que se han de obtener de este magno acto.

Sin pérdida de tiempo, y por ser uno de los problemas más trascendentales de la actualidad, se sometió a la consideración general el asunto de la restricción de la zafra próxima, originando ello un debate, cuya extensión se nos hace imposible poder reseñar, que duró hasta las siete p. m., sin que se pudiera llegar a un acuerdo definitivo.

Quieren los colonos que todas las resoluciones que emanen de esta Asamblea, sean la fiel interpretación de las aspiraciones generales de los productores cubanos y por ello los amplios estudios y la meditada deliberación que viene desarrollándose en cada uno de esos problemas.

Se acordó, pues, que antes de adoptar un acuerdo precipitado, se pospusieran para hoy las resoluciones a adoptar, acordándose que la primera sesión comience, como ayer, a las 10 a. m. a cuyo efecto se hicieron las indicaciones correspondientes a los que han presentado los respectivos trabajos a que nos hemos referido anteriormente.

Como puede verse la trascendencia de este acto de los colonos cubanos no necesita comentario alguno, y puede asegurarse que los acuerdos finales han de ser de una trascendencia sin precedente en nuestra historia azucarera.

Del resultado de las asambleas de hoy informaremos oportunamente a nuestros lectores.

CRONICA SOCIAL

COMITE PRO-LETRAS

Que organiza, y adminstra el Concurso de Simpatías entre los Barrios de la Habana, para la publicación de un libro.

Del que es autor el distinguido y culto joven señor E. Dandnet Luaces.

Se me ha notificado que fuí nombrado vocal del Jurado para los escrutinios. Preside este Comité el señor Joaquín Masip, Alcalde de Guanabacoa.

La señorita Julia Fontaine es la candidata del Vedado.

Por el Cerro, la señorita Alejandrina Lemus.

La Víbora está representada por la señorita María Bruzón.

La señorita Agustina Luis, es defendida por los del Luyanó.

La candidata de Guanabacoa es la señorita Angela Embales.

Y por la Habana, ha sido escogida la señorita Alicia Cárdenas.

Los escrutinios se verifican en la Casa Ayuntamiento de Guanabacoa el 30 de Octubre.

Llegó el doctor Carlos E. Finlay

En el vapor "Calamares" llegaron ayer a la Habana el doctor Carlos E. Finlay, que asistió a la conferencia organizada por el Instituto Rockefeller; el rico industrial norteamericano George Ward, la escritora americana Mrs. Mary Shooen, que dirige el magazin mensual que edita la Flota Blanca; Sres. Marcelino Avila y familia, Manuel Hazim, Francisco Martínez de la Cruz y familia, Luis Hurtado de Mendoza, Antonio Navarro, Flora Palencia e hijo.

Guanabacoa al Día

EL PROGRAMA DE LOS FESTEJOS DE LA TUTELAR

Vamos a dar a conocer el programa confeccionado por el amable párroco, Fray Tomás de Soloeta, para los festejos de la Patrona de esta Villa:

Día 1o. de Agosto: A las ocho de la mañana, todos los días habrá Misa cantada, rezo del piadoso Quincenario, cántico y despedida a la Virgen.

Día 14 de Agosto: A las siete y media de la noche será trasladada la Sagrada Imágen de la Asunción en magnífico trono desde la casa de la Camarera, calle de Martí número 26, a la Iglesia Parroquial, con acompañamiento del Clero, fieles y Banda de música.

A la llegada al Templo se cantarán las Letanías y Salve solemne a toda orquesta por un nutrido coro de escogidas voces de la capital y el Himno a la Virgen de la Asunción

Día 15 de Agosto: A las siete y media de la mañana, misa de Comunión armonizada. A las nueve, misa solemne de Ministros, a cargo de los P. P. Escolapios y sermón por el R. P. Juan Puig, Sch. P. interpretando el coro la Misa Segunda Pontifical del Maestro Perossi. A las seis de la tarde, saldrá la Procesión con la Santísima Vírgen por las calles de costumbre, acompañada de una Banda de Música.

Día 16 de Agosto: A las ocho de la mañana comienza el Novenario a la Asunción, con Misa cantada y ejercicios del día.

Día 20.—A las siete y media de la noche, se cantarán las Letanías y Salve solemne.

Día 21.—A las nueve de la mañana dará principio la Misa solemne y sermón a cargo del Rvdo. P. Fr. Buenaventura Salazar, interpretando el Coro la Misa primera Pontifical del Maestro Perossi. Esta fiesta será costeada por la señora doña Francisca Pedroso Vda. de Flores de Apodaca.

Día 27.—A las siete de la noche, rezo del Santo Rosario, Salve y Letanías.

Día 28.—La grandiosa Fiesta de la Octava. A las nueve de la mañana, Misa solemne y sermón por un Padre Franciscano. El Coro interpretará la Misa de Perossi. Esta fiesta es fundación de don José Cornelio de Mendoza. A las siete de la tarde saldrá la procesión de la Iglesia Parroquial a la casa de la Camarera la distinguida señora Nieves Lugo de Lima, recorriendo las calles de costumbre y con acompañamiento de una banda de música.

Como todos los años, el día 15, se verá bellamente engalanada y muy concurrida la casa de la Camarera, favorecida por sus muchas amistades que han tenido siempre el placer de contemplar la salida de la Vírgen desde la casa donde se guarda todo el año a la milagrosa Patrona de los hijos de Guanabacoa.

DE NUESTRO ATTACHE

En crónicas anteriores—nos dice el activo "Attaché" Mancebo— nos referíamos a dos grandes bailes a celebrarse; uno el 13 de los corrientes, en la simpática sociedad de Bella Vista, en honor de la linda candidata del Certamen de Simpatía de la Empresa Carral-Fausto, la señorita "Nenita" Segrera. Para este baile pueden adquirirse las entradas, al costo de un peso en la conocida peletería "La Iberia".

Es el otro acontecimiento social, el baile del 14, víspera de la Tutelar, en el Teatro Carral, y en honor de la hermosa y bella candidata del mismo Certamen, la señorita María Díaz de Villegas, Baile de rigurosa invitación, importando las entradas un peso cincuenta centavos, y el que será amenizado por dos soberbias orquestas.

Tanto la señorita Segrera como la Díaz de Villegas cuentan en esta sociedad con generales simpatías, lo que hace presumir que los dos bailes a ellas dedicados, resultarán brillantísimos.

ANITA GUERRERO

Con honda pena damos la noticia del fallecimiento de la señorita Ana Guerrero, hija de nuestro particular y buen amigo el señor Julián Guerrero, ex-Concejal del Ayuntamiento de esta localidad.

Desde hacía algún tiempo venía la pobre Anita padeciendo de un mal incurable, sin que hubieran valido los cuidados de la familia y los auxilios de la ciencia puestos en práctica desde los primeros momentos.

A la edad de 18 años baja Anita a la tumba, dejando en el mayor de los desconsuelos a sus atribulados padres, la señora Narcisa Reyes y Julián Guerrero.

Su entierro se verificó en la tarde de ayer, saliendo el cortejo de la casa San Andrés y Delicias. Resultó una verdadera manifestación de condolencia, dadas las numerosas amistades con que cuenta en esta villa el amigo Julián Guerrero.

D. E. P. la señorita Ana Guerrero, tan buena y tan religiosa, y reciban nuestro pésame más sentido todos sus familiares y muy particularmente sus inconsolables padres.

Jesús CALZADILLA.

LOS OBREROS DE SANTIAGO DE CUBA Y SACCO-VANZETTI

En Oriente están custodiados los monumentos y propiedades relacionados con los E. Unidos

LAS ASOCIACIONES OBRERAS DE SANTIAGO DE CUBA PIDEN CLEMENCIA POR SACCO Y VANZETTI.

SANTIAGO DE CUBA, agosto 10. —Diario Habana.—El Alcalde ordenó hoy se custodiara de nuevo el edificio del National City Bank of New York, el monumento del Soldado Desconocido, el Arbol de la Paz, el Parque Roosevelt, la casa particular del Cónsul Amerisano y el Consulado para evitar cualquier atentado con motivo de la ejecución de Sacco y Vanzetti. El Alcalde Arnaz díjonos que estaba dispuesto a evitar se repitiera otro atentado como el realizado hace días en el Arbol de la Paz, y que esas mismas razones habían determinado la anterior vigilancia.

Casi todas las asociaciones obreras dirigieron hoy mensajes al Gobernador Fuller, pidiéndole clemencia para Sacco y Vanzetti.

—En la noche de ayer, estando de servicio en el Reparto Sorribes, los vigilantes números 72, 77 y 71, Ramírez, Ferrer y Mejías, respectivamente, se personaron en la casa número 21 de la calle Segunda, donde había un fuerte escándalo, manifestando Flora Figueredo, de 36 años de edad, que su hija, de quince años, Amelia Méndez, la había maltratado de obra.

Conducida al Hospital de Emergencias, madre e hija fueron reconocidas por el médico de guardia, presentando Ameli aimpresiones dentales y ligeras contusiones lineales en el brazo y en el antebrazo izquierdo, siendo su estado leve. La Figueroa no presentaba lesión alguna, manifestando que su mamá la había maltratado de obra.

Perera, Corresponsal.

DE LA ESTUDIANTIL "CERVANTES"

En Junta Directiva celebrada en días pasados por esta simpática sociedad acordó suspender la fiesta que habría de tener lugar el próximo domingo día 14, para celebrar el segundo aniversario, la que consistía en una fiesta campestre.

Siendo el mencionado domingo las elecciones del Centro Castellano que con tanto entusiasmo han de llevarse a cabo, y como quiera que los socios de esta Sociedad quieren demostrar también su entusiasmo al Centro que aman y al que deben lo que saben; es por lo que fué tomado dicho acuerdo. Acordándose dejar la mencionada fiesta (según tenemos entendido para mediados del mes que viene).

RESTABLECIDO

Ya se halla totalmente restablecido el señor Pedro Diez, apreciable socio de esta Sociedad el que hace unos días fué sometido a una operación efectuada en la casa de Salud del Centro Castellano por su Director doctor Costales Latatu.

Mucho nos alegramos.

CONVOCATORIA

Se cita por este medio a los socios de esta Sociedad para la Junta General Ordinaria, que ha de tener lugar en el salón de actos del Centro Castellano el próximo lunes día 15 a las 8 y media de la noche rogándoles su asistencia por ser asuntos de gran interés.

Orden del día:
Lectura del acta anterior.
Balance.
Nombramiento de la Comisión electoral.
Asuntos generales.

Los asturianos en Martí pasado mañana

Solo dos días faltan para poder disfrutar del espectáculo teatral más interesante que se ha combinado para función alguna dentro de la colonia asturiana.

Pasado mañana sábado, en el fresco y simpático Teatro Martí, tendrá lugar el homenaje a Luis Llanez, el artista astur notabilísimo, con el programa que no obstante reproduciremos como recordatorio a los desmemoriados.

Volvemos a repetir también que las localidades ya están a la venta, a fin de que cada cual se provea de la suya a tiempo a fin de no caer en las garras de la reventa. Esas localidades pueden adquirirse, sin recargo alguno, desde luego, en la secretaría del Centro Asturiano; en el Café Salón H, en la Manzana de Gómez, y en la contaduría del teatro, al precio de $1.50 la luneta.

Vean a continuación el programa de esa magna fiesta teatral:

Estreno de la película de bellezas asturianas en 4 partes, "Desde Pravia a Covadonga".

Estreno de la obra del gran escritor Atanasio Rivero, escrita expresamente para Narcisín, "¿Qué hacemos con el rapaz?", por el "Rapacín de Langreo" y toda su compañía.

Estreno de la producción de Luis Llaneza, "Un Primo de Rivera", estando el papel de protagonista a cargo de su autor.

Estreno de la ingeniosa trama del popular sainetero del Teatro Alhambra, Agustín Rodríguez, titulada, "He ideado un gran negocio, pero necesito un socio", trabajando con el cuadro cubano que ha de representarla, el prodigioso Narcisín.

Estreno de la bellísima obra del gran novelista Pedro Mata, "En la boca del lobo", por el afamado actor Julio Taboada, la notable primera actriz Aurora Walker y demás artistss del Principal de la Comedia.

Couplets y bailes españoles por la aplaudidísima artista Adelita Trujillo.

Cantares asturianos por la incomparable Emilia Benito.

Poupurrit de aires asturianos (solo de violín), por el extraordinario y enciclopédico Luis Llaneza, con otros actos de variedad.

M.E.C.D. 2016

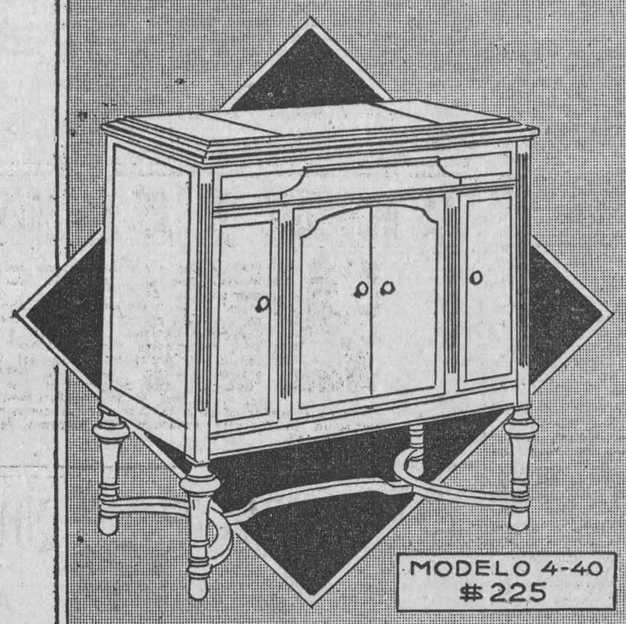

MODELO 4-40
$225

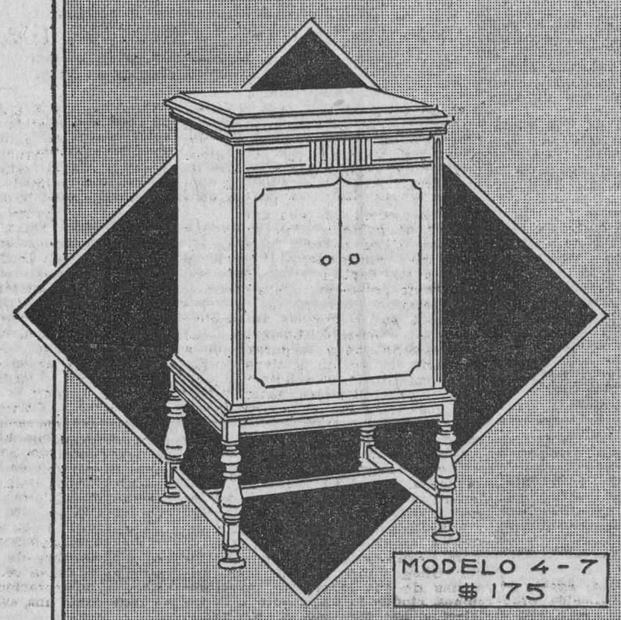

MODELO 4-7
$175

NO TE LEVANTES

-LA VICTROLA ORTOFONICA AUTOMATICA CAMBIA SUS PROPIOS DISCOS
TOCA DURANTE UNA HORA SIN AYUDA, USTED ESCOJE LA MUSICA, DESCANSA Y DISFRUTA

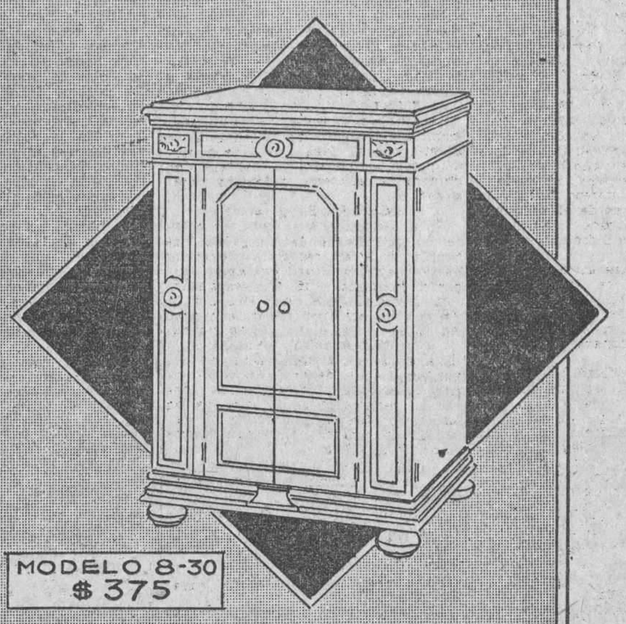

MODELO 8-30
$375

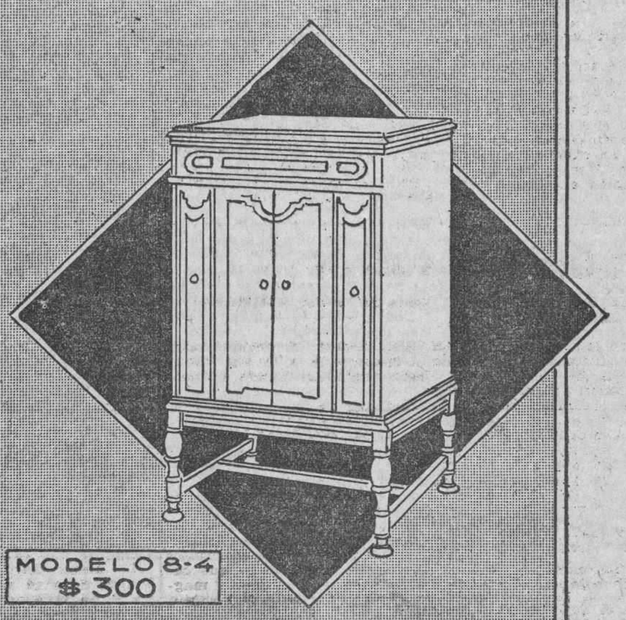

MODELO 8-4
$300

VENTAS A PLAZOS

COMPAÑIA CUBANA DE FONOGRAFOS
O'REILLY 89 TEL. A 3128

UNIVERSAL MUSIC & COMMERCIAL CO
SAN RAFAEL 1. TEL. A.2930

BERNARDO BARRIE
O'REILLY 57 TELEFONO A.3262

"EL PROGRESO CUBANO"
MONTE 139 TEL. A.1959

"EL PALACIO DE CRISTAL"
NEPTUNO Y CAMPANARIO TEL A.0315

VDA. DE CARRERAS Y CIA.
PRADO 115. TEL. A.3462

MANUEL Y GUILLERMO SALAS
SAN RAFAEL 14 TEL. A.4368

DISTRIBUIDORES PARA CUBA

VIUDA DE HUMARA Y LASTRA, S. en C.

MURALLA 83 Y 85 TELS. A-3498 Y M-9093

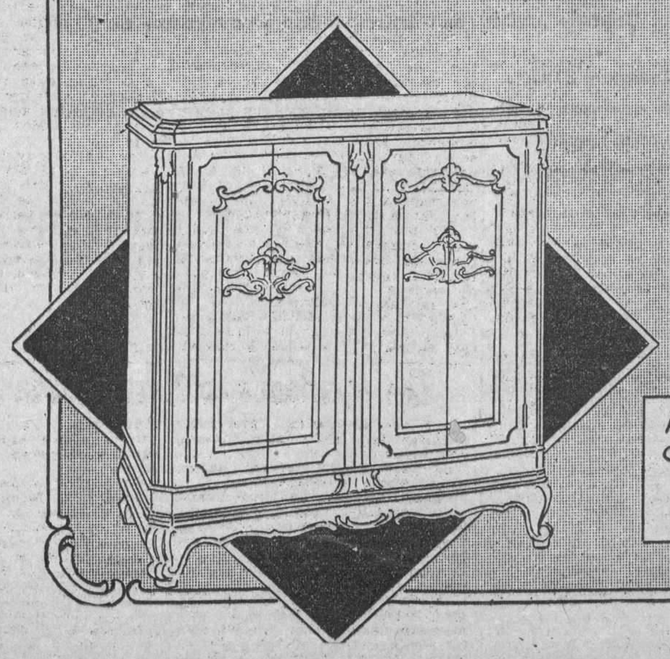

AUTOMATICA
CAMBIA SUS
DISCOS
$775

SI NO ES VICTOR, NO ES VICTROLA
Y SI NO ES VICTROLA, NO ES ORTOFONICA

TUSCANY
ELECTROLA
PROPIAS PARA
SOCIEDADES ETC.
$800

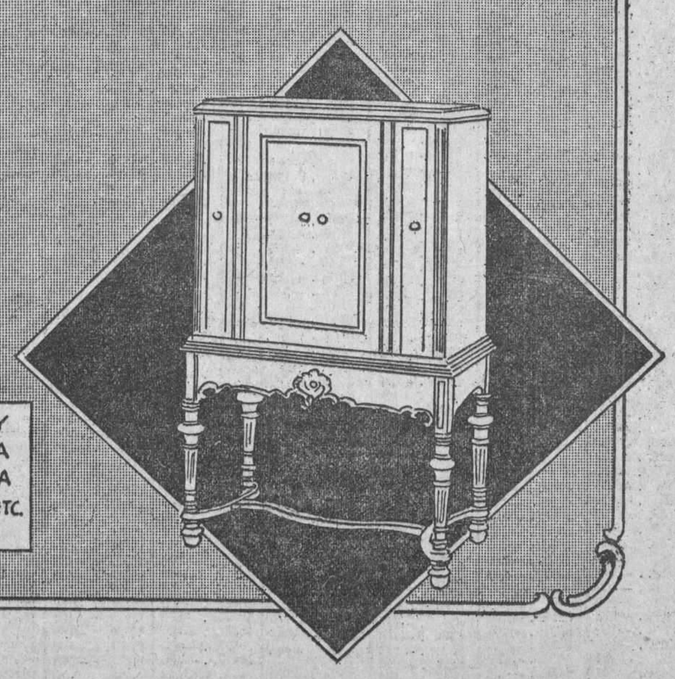

M.E.C.D. 2016

MERCADO DE AZUCAR

REVISTA DE LA SEMANA QUE TERMINA AGOSTO 6 DE 1927

NEW YORK.—En el curso de la semana el mercado del crudo demostró las mismas características de incertidumbre e irregularidad que en la anterior. Durante los primeros días fueron ofrecidos lotes de Cuba y azúcares privilegiados a base de 2 tres cuartos centavos y después a 2 11|16 centavos, costo y flete, sin despertar mayor interés en los compradores ni estimular la demanda. A mediado de la semana los tenedores cedieron algo en sus pretensiones y cambiaron de manos algunas partidas de azúcares de Cuba y Puerto Rico a base de 2 5|8 centavos, costo y flete.

Los refinadores por lo general se mantuvieron a la espectativa, debido a la escasa demanda para el refinado y por el poco temor acerca de de faltarles el abastecimiento durante el resto del año, pues con la existencia de granulado y crudo en manos y la existencia en Cuba sin vender no preveen escasez de azúcar y por lo tanto, se mantienen en su política de ir comprando lo estrictamente necesario. En los últimos días de la semana, debido al anunció de una venta de 14,000 toneladas de azúcar de Cuba para el Reino Unido a la paridad de 2.53 centavos libre a bordo. Cuba, el mercado adquirió un tono más sostenido.

El detalle de las operaciones efectuadas durante la semana, fué como sigue:

Lunes, agosto 1.—Inactivo abrió el mercado con limitada ofertas de azúcares d eCuba, Puerto Rico y Filipinas a la base de 2 3|4 centavos, costo y flete sin que los refinadores se mostrase ninteresados en operar. Durante el resto del día se mantuvo el mercado encalmado y cerró quieto, sin noticias de haberse efectuado ventas.

Martes, agosto 2.—Abrió el mercado quieto con vendedores a la base de 2 3|4 centavos, costo y flete y compradores a la espectativa. Más tarde se anunció mercado más fácil y probabilidades de obtener azúcares libres de derechos al equivalente de 2 11|16 centavos, costo y flete. Los refinadores en general se mantuvieron a la espectativa y cerrando finalmente el mercado quieto sin haberse reportado operación alguna.

Miércoles, agosto 3.—Con tono más débil abrió el mercado, con ofertas de azúcares libres de derechos en posiciones cercanas a la paridad de 2 11|16 centavos, costo y flete. Los refinadores probable compradores a 2 5|8 centavos, costo y flete. Después del mediodía se anunció la venta de 1,000 toneladas de Cuba para embarque en la segunda quincena de agosto a 2 2.|32 centavos, costo y flete a especulador. Más tarde se anunció mercado más débil con ofertas de venta a 2 11|16 centavos, costo y flete sin interesar a los compradores. Poco después se reportó la venta de 6,000 sacos de Puerto Rico para pronto embarque a 4,40 centavos, costo, seguro y flete a la National Sugar Refining Co., cerrando el mercado quieto e indeciso.

Jueves, agosto 4.—Quieto y sin cambio abrió el mercado con vendedores pidiendo 2 3-4 centavos, costo y flete y compradores probable a 2 5-8 centavos, costo y flete. Más tarde se anunció la venta de 1,000 toneladas de Puerto Rico para llegar el 8 de agosto a 4,40 centavos, costo seguro y flete a la National Sugar Refining Co. Poco después se reportó una venta de 14,000 toneladas de Cuba para embarque de agosto para el Reino Unido al equivalente de 2,53 centavos, libre a bordo. Cuba, cerrando el mercado quieto pero más sostenido.

Viernes, agosto 5.—Con tono más firme abrió el mercado con vendedores a base de 2 3-4 centavos, costo y flete y compradores a 2 11-16 centavos, costo y flete permaneciendo los compradores y vendedores a la espectativa. Después del mediodía se anunció la vent ade 25,000 sacos de Cuba para pronto embarque a 2 3-4 centavos, costo y flete a la Reserve Sugar Refining Co. de Boston, cerrando el mercado quieto y sin nuevas operaciones.

El movimiento de azúcares crudos en los puertos del Atlántico durante la semana fué el siguiente:

	Esta semana Toneladas
Arribos	45.923
Derretidos	58.000
Existencia	203.326

	Esta semana Toneladas
Arribos	62.818
Derretidos	71.000
Existencia	215.403

REFINADO.—El mercado de refinado estuvo irregular durante la semana, siguiendo el curso del crudo, La Federal y Arbuckle bajaron el precio hasta 5,60 centavos y después Arbuckle lo avanzó a 5.70 centavos y la Federal a 5.80 centavos, como los demás refinadores.

HABANA.—Este mercado local se mantuvo quieto y a la espectativa. No se reportó operación alguna. Las lluvias durante la semana resultaron más abundantes y esparcidas y debido a esto y a la elevada temperatura reinante, los campos de Cuba van presentando mejor aspecto.

FLETES.—No han variado estos:

	Costa Norte	
A New York y Filadelfia	14	-15 c.
„ Galveston	12	-13 c.
„ New Orleans	11	-12 c.
„ Boston	16	-17 c.
	Costa Sur	
A New York y Filadelfia	16	-17 c.
„ Galveston	14	-15 c.
„ New Orleans	13	-14 c.
„ Boston	18	-19 c.

A continuación anotamos el número de Centrales moliendo comparados con los dos años precedentes, así como los arribos de la semana y totales de esos mismos años:

	1927 Agosto 6
Centrales moliendo	—
Arribos de l asemana toneladas	59.225
Total hasta la fecha	3.672.741
	1926 Agosto 7
Centrales moliendo	—
Arribos de la semana toneladas	43.623
Total hasta la fecha ..	4.010.148
	1925 Agosto 8
Centrales moliendo	6
Arribos de la semana toneladas	36.699
Total hasta la fecha ..	4.520.176

Información Ganadera

La vent aen pie. El mercado cotiza los siguientes precios:

Vacuno, de 5 1-2 a 6 1-2 centavos.
Cerda, de 9 a 10 centavos.
Lanar, de 8 a 9 centavos.

Matadero do Luyanó.—Las reses beneficiadas en este Matadero se cotizan a los siguientes precios:

Vacuno, de 20 a 23 centavos.
Cerda, de 38 a 42 centavos.
Lanar, de 40 a 50 centavos.
Reses sacrificadas: Vacuno 67; lanar 9.

Matadero Industrial.—Las reses beneficiadas en este Matadero se cotizan a los siguientes precios:

Vacuno, de 20 a 23 centavos.
Cerda, de 38 a 42 centavos.
Lanar, de 40 a 50 centavos.
Reses sacrificadas: Vacuno 250; cerda 151; lanar 49.

Agosto 10 de 1927.

Se pide autorización al Secretario de Hacienda para cotizar los nuevos bonos del Tesoro

El Presidente de la Bolsa de la Habana, ha dirigido al señor Secretario de Hacienda la siguiente comunicación:

"Habana, 10 de Agosto de 1927.

Sr. Secretario de Hacienda. — Honorable señor. — Teniendo noticias esta Bolsa, que ya están circulando en esta plaza los Bonos, que por la cantidad de 9.000.000 de pesos ha emitido la República de Cuba, y que fueron vendidos a la casa de J. P. Morgan y Ca., de New York, que dichos bonos se están ya cotizando en la Bolsa de New York. reemos que los mismos deben también cotizarse en esta Bolsa; y a ese efecto solicito de usted nos autorice para ello. También le rogamos que se sirva expresarnos el valor nominal de los Bonos, la cantidad exacta que comprende la emisión, el interés que devengan y serie y plazo de su amortización.

Habiendo no pocas personas interesadas en la cotización de dichos bonos, me permito rogarle su respuesta con la mayor premura, no sólo para satisfacer el interés de los que hoy poseen dichos bonos, sino también para estimular su adquisición por capitalistas y rentistas cubanos.

De usted muy atentamente. — (F) **Isidro Olivares, Presidente.**"

Unión de Fabricantes de Tabacos y Cigarros

A las 2 y 30 minutos de la tarde del martes último, se reunió la Junta Directiva de la Unión de Fabricantes de Tabacos y Cigarros de la Isla de Cuba, bajo la presidencia del señor Francisco Pego Pita y actuando de secretario el titular señor Rogelio Palicio, asistido del subsecretario señor José C. Beltróns, con objeto de celebrar la sesión ordinaria correspondiente al mes en curso, primera del ejercicio social de 1927 a 1928.

Leída y aprobada que fué el acta de la sesión ordinaria celebrada en 27 de junio último, antes de darse comienzo a la orden del día, a propuesta del primer vicepresidente reelecto, señor Fernando Palicio, se acordó por aclamación hace constar el acta el regocijo con que se congratulaba la Junta por la honrosa y justa distinción otorgada por el M. I. Centro Gallego al presidente social, señor Pego Pita, al ser nombrado presidente de honor de dicha institución.

Inmediatamente después tomaron posesión de sus respectivos cargos los asociados que fueron reelectos, con excepción de uno que fué electo, para ocuparlos, por la Junta General en 29 del pasado Julio; quedando en consecuencia constituída la Junta Directiva para el ejercicio social de 1927 a 1928, en la forma que sigue:

Presidente: señor Francisco Pego Pita. Primer vicepresidente: señor Fernando Palicio Argüelles. Segundo vicepresidente: señor L. S. Houston. Vocales: señores Donato Argüelles y Alvarez, José Fernández Rocha, Rogelio Palicio y Fernández, Manuel Rodríguez López, Francisco Torres Gener, Cesáreo Días Abres, Eustaquio Alonso Forcelledo y Francisco Solaún.

Se procedió, después, a la elección del secretario y del tesorero para el mismo ejercicio social y fueron reelectos para esos cargos los señores Rogelio Palicio y Fernández y José Fernández Rocha.

Continuando en la orden del día se tomaron luego los siguientes acuerdos:

—Darse por enterada la junta de la situación del tesoro social, mediante el estado del movimiento de fondos desde el 28 de junio último, que presentó el señor tesorero.

—Haber conocido de una carta de los señores Ramón Rodríguez, S. en C., solicitando su separación por disentir del criterio de la junta con motivo de unos vales que usa dicha firma para impulsar la venta de sus cigarros "Partagás" y "Caruncho", y aprobar lo actuado por la comisión respectiva en dicho caso, después de oir la información que sobre el mismo dió el secretario y miembro de dicha comisión, señor Palicio; acordándose también que se escriba a dichos señores una carta explicativa del asunto, dejándose para otra ocasión el tomar acuerdo sobre la separación solicitada.

—Quedar enterada de la correspondencia cambiada entre la Federación Nacional de Detallistas y la presidencia de la corporación, relacionada con una anterior solicitud de la Asociación de Propietarios de Vidrieras de Tabacos y Cigarros, y que se cite a las comisiones designadas por ambas organizaciones para el próximo lunes, a las dos y media p. m., con objeto de que sean recibidas y oídas por la junta en la sesión extraordinaria que deberá convocarse.

—Quedar instruída de las comunicaciones recibidas de los señores Quiñones y Martínez Castells, comisionados del Gobierno para la Exposición Internacional de Sevilla, y de la carta enviada por la presidencia social solicitando datos con referencia a ese certamen; y que se envíe a los fabricantes asociados, después de quedar enterada la junta de la información verbal del subsecretario referente a particulares relativos al emplazamiento de las exhibiciones en el Pabellón de Cuba, una colección de los impresos recibidos tocante a la Exposición y junto con ellos los nombres de los señores que forman la comisión especial que entenderá en el decorado y colocación de los objetos que se exhiban.

—Quedar enterada de una comunicación de la Embajada de España en la Habana trasladando la expresión de grtitud del Gobierno de S. M. Católica, por la felicitación que se le dirigió en nombre de la Corporacin con motivo de la firma del Tratado de Comercio Hispano Cubano.

—Quedar impuesta de dos comunicaciones recibidas de la Federación Nacional de Corporaciones Económicas de Cuba relacionadas con la reforma que se proyecta de los Estatutos de la nombrada institución, y aprobar dichas reformas, después que fueron conocidas, designándose al delegado de la corporación en el Consejo del nombrado organismo para que la represente en la asamblea que se celebrará el día 29 del corriente mes con el fin de tratar de dicha reforma.

—Contestar a la Asociación Americana de Arbitraje, establecida en Nueva York, informándole de lo que interesa conocer en la carta que se leyó.

—Quedar muy agradecida la junta al señor Ricardo Herrera, jefe del despacho de la Presidencia de la República, por el envío de los folletos contentivos de los acuerdos del Congreso sobre modificación de la Constitución y del manifiesto del honorable señor Presidente del Ejecutivo de la Nación.

—Quedar enterada de una carta del secretario de la Asociación de Importadores de Habanos, en Londres, relacionada con la propaganda difamatoria de nuestro tabaco, realizada por la firma Adey y Co. de aquella ciudad; de una carta del representante de la Corporación en la misma capital, señor William B. Morris referente al mismo asunto; de un escrito de la Asociación de Comerciantes de la Habana relativo al proyecto de constitución de una Cámara Panamericana de Comercio de la ciudad de Miami, Florida, y de la contestación dada a dicho escrito por la presidencia social en ejecución de un acuerdo anterior de la propia junta; de dos interesantes cartas informativas de los representantes de la Corporación en la Argentina y los Estados Unidos, señores Irijoa y Canle, y de una comunicación enviada a la Secretaría de Estado sobre falsificaciones de marcas len Canarias y de la contestación recibida de dicho Centro.

—Circular entre los fabricantes asociados una carta del doctor Gregorio Cálcena, de Asunción, Paraguay, sobre registro de marcas de tabacos y cigarros en dicho país.

—Agradecer a la Secretaría de Estado el traslado de un informe del señor Cónsul de la República en oston sobre compras de tabacos en esa ciudad por una firma comercial de la Ciudad de Colón, República de Panamá, dándose también las gracias a dicho funcionario por su informe, y enviar copia del mismo a los fabricantes interesados.

—Quedar agradablemente enterada de las cartas recibidas de los señores Manuel Aznar y doctor Ramiro Guerra, directores técnico y literario, respectivamente, del DIARIO DE LA MARINA, agradeciendo los acuerdos que se les comunicaron por sus trabajos periodísticos.

—Circular entre los fabricantes de tabacos asociados, una carta del señor Luis Fernando Prada, de la Ciudad de Colón, Panamá, solicitando la representación de una buena marca de tabacos de esta capital.

—Quedar enterada de una comunicación de la Secretaría de Hacienda y de otras varias recibidas, de entidades y particulares y de las enviadas en cumplimiento de acuerdos.

—Terminada la orden del día se promovió un cambio de impresiones sobre la persistente tardanza en resolver las solicitudes presentadas por los asociados en la Secretaría de Hacienda sobre devoluciones de lo satisfecho por el impuesto reintegrable del cuarto por ciento y se acordó que se dirija una comunicación al jefe de la Oficina Administradora del Fondo Especial de Obras Públicas, señor Rogelio Barata, interesando el más rápido despacho de esas solicitudes.

Mercado de Víveres

NUEVA YORK, agosto 10. (A. P.)

En este mercado se cotizaron hoy los siguientes artículos:

Trigo número 2 rojo de invierno: por bushel 1.53⅝.
Trigo número 2 duro de invierno: por bushel 1.56 ⅜.
Maíz para la exportación: por bushel 1.22⅝.
Centeno número 2: por bushel a 111¾.
Avena blanca por bushel de 0.57¼ a 0.65¾.
Heno por tonelada de 23.00 a 24.00.
Harina por barril de 7.60 a 8.00.
Grasa amarilla: por libra de 6⅝ a 6¾.
Aceite óleo: libra 10½.
Aceite semilla de algodón: por libra a 9.75.
Afrecho por tonelada de 25.50 a 25.75.
Manteca refinada por libra 14.07¼.
Papas número 1: por barril de 2.25 a 3.25.
a 3.50.
Arroz Fancy: por libra de 8 a 8 1|4
Frijoles Kidney: por libra 7.35.
Bacalao: por libra de 7.50 a 8.50.
Cebollas por libra de 0.90 a 1.00.

Clearing-House

Las compensaciones efectuadas ayer entre los Bancos asociados al Clearing House de la Habana ascendieron a la cantidad de $2.572.244.90.

TABACO

Las capas nuevas y las clases para cigarrería, también de la nueva cosecha, amén de las octavas de Remedios que están llegando al mercado, son las clases que se solicitan más en estos momentos.

Hemos dado cuenta de varias, si se quiere muchas operaciones concertadas a base de capas de Partido, de "colas" y hoja de semilla de Vuelta Abajo, y de "botes" de Remedios.

Solamente se ha ultimado, con el registro de los tercios—noventa y uno—una operación a base de octavas de la nueva cosecha.

Pero hay más solicitudes de esta clase, y acas odos firmas se disputen en estos momentos los lotes que empiezan a llegar al mercado, pues ya se ha visto que el rendimiento de octavas que dá la cosecha, es pequeño, o insuficiente, cual a algunos se les ocurre.

La Cuban Land and Leaf Tobacco Company, que en los dos días anteriores ha comprado importantes cantidades de capas de Partido, volvió ayer al mercado para registrar trescientos ochenta y nueve tercios de las mismas clases, en los almacenes de Severino Jorge y Compañía, que fueron los vendedores.

Doscientos quince tercios de 'colas" de buenas vegas de Vuelta Abajo, vendieron y entregaron Ruisánchez, Egusquiza y Compañía a Ramón Rodríguez, S. en C.

Constantino González y Compañía vendieron otro lote de tripas viejas de Vuelta Abajo, a Perfecto García and Brothers, de Tampa. Un total de cuarenta y siete tercios que estos señores registraron durante la mañana.

También de tripas viejas de Vuelta Abajo, compraron y cargaron, en los almacenes de Baldomero Fernández, cuarenta y cinco tercios, los especuladores Pouzo y Pérez.

Y otro pequeño lote de clases viejas de Partido, vendió Angel Menéndez a Walter Sutter y Compañía.

Ayer entraron en la plaza por los ferrocarriles, las cantidades de tabaco en rama que a continuación anotamos:

De San Luis de Pinar del Río: para la Henry Clay, 111 tercios; para Ruisánchez, Egusquiza y Compañía, 114; para N. Corzo, 48.
De San Juan y Martínez: para José Fernández Rocha, 48; para la Henry Clay, 334.
De Guane: para Martín Dosal; 167; para Ramón Argüelles, 159.
De Las Ovas, para Romeo y Julieta, 130.
De Mendoza, para Santos S. García, 105.
De Puerta de Golpe, para Toraño y Compañía, 110.
De Pinar del Río, para Manuel García Pulido, 95.
De Río Feo, para Sobrinos de Antero González, 103.
De La Quinta, para la Cuban Land and Leaf Tobacco, 107.
De Falla, para Juan B. Díaz y Compañía, 150.
De Sti. Spíritus, para Godinez Hermanos, 63.
De Chambas, para Abraham Haas y Compañía, 82.
De Guayos, para Muñiz y Hermanos, 86.
De Zaza del Medio, para los mismos señores Muñiz, 342.
De Placetas, para Constantino Junco, 26.
De Cumanayagua, para Pablo L. Pérez, 20.

Anuncio de Subasta

The Royal Banck of Canada anuncia que el día veinte de agosto a las diez de la mañana, sacará a pública subasta en la casa calle de Aguiar número setenta y cinco, departamento seiscientos tres, ante el Notario de la Habana, doctor Mario Recio y Forns los siguientes valores:

Treinta bonos hipotecarios al portador de ($1.000.00) mil pesos, cada uno, de la Pineappie Products Company S. A. números veinte y seis al cincuenta y cinco, inclusives, emitidos según escritura número 227 de 23 de Mayo de 1919, Notario Pablo Hernández Lapido tasados en $30,000.00 (TREINTA MIL PESOS).

Los valores descriptos fueron pignorados a The Royal Bank of Canada por el señor Vicente Milian, según contrato fechado en la Habana, en Octubre diez y nueve de mil novecientos veinte y uno, intervenido por el Corredor y Notario Comercial, señor Miguel Melgares.

En esta primera subasta no se admitirán proposiciones que no cubran las dos terceras partes de la tasación, que sirve de tipo para la subasta.

Por este anuncio se cita para la subasta al señor Vicente Milian.

Para tomar parte en la subasta deberán los licitadores, con excepción del Banco, depositar en poder del Notario el 10 por ciento en efectivo **del precio admisible,** cuya suma se reservará como parte de la que tenga que satisfacer dentro de tres días el que se lleve la subasta o para responder a los gastos de la nueva subasta y a la disminución del precio, si el postor favorecido no completare en tiempo la entrega del precio. Los depósitos hechos por los demás postores se devolverán en el acto.

Habana, ocho de agosto de mil novecientos veinte y siete.

THE ROYAL BANK OF CANADA
M. HOPGOOD — **A. C. ANDERSON.**
7864 — 1d-11

REPUBLICA DE CUBA

SECRETARIA DE HACIENDA

DIRECCION GENERAL DE LA LOTERIA NACIONAL

LISTA de los números premiados en el Sorteo Nº 642 ordinario, celebrado en la Habana el día 10 de Agosto de 1927.

NUMEROS	PESOS
UNIDAD	
2.	—100
DECENA	
23.	—100
26.	—100
54.	—100
90.	—100
CENTENA	
103.	—100
128.	—100
173.	—100
194.	—100
203.	. 1,000
210.	—100
231.	—200
255.	—100
273.	—100
354.	—100
367.	—500
403.	—100
410.	—100
488.	—100
495.	—100
498.	—100
514.	—100
585.	—100
595.	—200
600.	—200
614.	—100
616.	—100
618.	—100
671.	—100
699.	—100
728.	—100
729.	—100
764.	—100
786.	—100
788.	—100
795.	—100
808.	—100
817.	—100
820.	—100
822.	—100
825.	—200
942.	—100
994.	—100
996.	—200
MIL	
1039.	—200
1047.	—100
1051.	—100
1075.	—100
1080.	—200
1095.	—200
1096.	—200
1133.	—100
1163.	—200
1215.	—100
1232.	—100
1246.	—200
1248.	—100
1267.	—100
1284.	—100
1335.	—100
1344.	—100
1431.	—200
1451.	—100
1502.	—100
1534.	—100
1536.	—100
1553.	—100
1559.	—100
1582.	—100
1589.	—200
1605.	—100
1618.	—100
1632.	—200
1639.	—100
1670.	—100
1674.	—200
1675.	—100
1680.	—200
1688.	—100
1690.	—100
1695.	—100
1702.	—100
1706.	—100
1731.	—200
1737.	—100
1770.	—100
1813.	—100

NUMEROS	PESOS
1814.	—100
1817.	—100
1847.	—100
1893.	—100
1956.	. 1,000
1990.	—100
DOS MIL	
2000.	—100
2015.	—200
2016.	—100
2032.	—200
2067.	—100
2106.	—100
2172.	—100
2183.	—100
2217.	—100
2218.	. 2,000
2221.	—200
2290.	—100
2320.	—200
2340.	—100
2343.	—200
2372.	—100
2398.	—100
2417.	—100
2422.	—100
2439.	—100
2452.	—100
2466.	—100
2563.	—100
2585.	—100
2588.	—100
2590.	—100
2604.	—100
2605.	—200
2615.	—100
2618.	—100
2650.	—100
2660.	—200
2672.	—100
2703.	—100
2709.	—200
2726.	—200
2751.	—100
2757.	—200
2781.	—100
2797.	—100
2801.	—100
2823.	—100
2830.	—100
2843.	—100
2875.	—100
2910.	—200
2924.	—100
2965.	—100
2975.	—200
2979.	—100
TRES MIL	
3022.	—100
3061.	—100
3075.	—100
3079.	—200
3121.	—100
3131.	—100
3146.	—100
3153.	—100
3225.	—100
3235.	—100
3307.	—100
3311.	—100
3338.	—100
3352.	—200
3363.	—100
3364.	—100
3378.	—100
3388.	—100
3390.	—200
3403.	—100
3421.	—100
3461.	—100
3515.	—100
3533.	—100
3534.	—100
3554.	—100
3561.	—100
3578.	—100
3587.	—200
3612.	—200
3670.	—200
3710.	—100
3722.	—100
3730.	—100

NUMEROS	PESOS
3745.	—100
3858.	—200
3870.	—200
3875.	—100
3883.	—100
3891.	—200
3902.	—200
3915.	—100
3938.	—100
3948.	—100
3977.	—100
3984.	—100
3999.	—200
CUATRO MIL	
4008.	—100
4018.	—100
4023.	—100
4077.	—500
4114.	—100
4116.	—100
4160.	—200
4197.	—100
4199.	—100
4206.	—100
4239.	—100
4254.	—100
4270.	—100
4286.	—200
4289.	—200
4300.	—100
4302.	—200
4316.	—100
4324.	—100
4328.	—100
4329.	—100
4344.	—100
4352.	—200
4367.	—100
4371.	—100
4390.	—100
4413.	—100
4416.	—100
4428.	—100
4444.	—100
4455.	—100
4468.	—500
4471.	—100
4475.	—100
4480.	—100
4484.	—500
4491.	—100
4565.	—100
4569.	—200
4577.	—100
4614.	—100
4622.	—100
4637.	—100
4680.	—100
4684.	—100
4685.	—100
4714.	—100
4733.	—100
4782.	—100
4803.	—100
4806.	—100
4820.	—500
4858.	—100
4925.	—100
4940.	—100
4949.	—100
4963.	—100
4988.	—100
4992.	—100
CINCO MIL	
5004.	—100
5007.	—100
5016.	—100
5056.	—200
5078.	—100
5082.	—200
5098.	—100
5100.	—200
5104.	—100
5105.	—100
5110.	—100
5139.	—100
5193.	—100
5201.	—100
5220.	—100
5228.	—100

NUMEROS	PESOS
5249.	—100
5281.	—200
5283.	—100
5314.	—100
5324.	—100
5371.	—100
5393.	—100
5404.	—100
5417.	—100
5423.	—100
5433.	—200
5450.	—100
5481.	—100
5491.	—200
5506.	—100
5511.	—100
5548.	—200
5549.	—100
5569.	2,000
5590.	—200
5591.	—200
5599.	—200
5612.	—100
5614.	—200
5615.	—100
5629.	—100
5642.	—100
5656.	—100
5657.	—100
5667.	—100
5677.	—100
5739.	—100
5744.	—100
5749.	—100
5774.	—200
5784.	—100
5823.	—200
5843.	—200
5845.	—100
5899.	—100
5909.	—100
5957.	—100
5983.	—100
SEIS MIL	
6022.	—100
6116.	—100
6121.	—100
6122.	—200
6127.	—100
6143.	—100
6188.	—100
6194.	—200
6210.	—100
6221.	—100
6228.	—200
6235.	—100
6260.	—100
6284.	—100
6301.	—100
6302.	—100
6309.	—100
6313.	—100
6319.	—100
6331.	—100
6380.	—100
6385.	—200
6413.	—100
6421.	—100
6435.	—100
6436.	—100
6462.	—200
6467.	—100
6480.	—200
6604.	—100
6678.	—100
6684.	—100
6685.	—100
6701.	—100
6733.	—100
6742.	—100
6763.	—100
6774.	—200
6775.	—200
6796.	—100
6806.	—100
6857.	—500
6858.	—100
6904.	—500
6914.	—100
6930.	—100
6932.	—100
6964.	—100
6984.	—100

NUMEROS	PESOS
SIETE MIL	
7000.	—100
7009.	—100
7059.	—100
7065.	—100
7070.	—100
7120.	—100
7122.	—100
7149.	—500
7154.	—100
7181.	—100
7183.	—100
7205.	—100
7206.	—100
7216.	—100
7217.	—100
7245.	—100
7267.	—100
7284.	—100
7307.	—100
7309.	—100
7310.	—100
7326.	—100
7357.	—100
7390.	—100
7430.	—100
7485.	—100
7490.	—100
7521.	—100
7523.	—100
7545.	—100
7591.	—100
7599.	—200
7612.	—200
7618.	—100
7619.	—200
7645.	—100
7682.	—100
7699.	—100
7716.	—100
7718.	—100
7723.	—100
7783.	—100
7804.	—100
7834.	—200
7850.	—100
7856.	—100
7912.	—200
7945.	—100
OCHO MIL	
8008.	—100
8015.	—200
8059.	—100
8073.	—100
8074.	—100
8101.	—100
8121.	—100
8135.	—100
8137.	—100
8182.	—100
8187.	—100
8190.	—200
8195.	—100
8285.	—100
8288.	—100
8291.	—200
8330.	—100
8344.	—100
8359.	—100
8360.	—200
8376.	—100
8379.	—500
8417.	—200
8431.	—100
8450.	—100
8458.	—100
8512.	—100
8520.	. 2,000
8540.	—100
8561.	—100
8615.	—100
8648.	—500
8658.	—100
8670.	—100
8686.	—100
8695.	—100
8706.	—100
8718.	—100
8736.	—100

NUMEROS	PESOS
8739.	—100
8745.	—100
8776.	—100
8811.	—100
8823.	—100
8837.	—100
8843.	—100
8848.	—100
8853.	—100
8891.	—100
8901.	—100
8922.	—100
8926.	—100
8946.	—100
8968.	—100
8980.	—100
8984.	—100
NUEVE MIL	
9003.	—200
9026.	—100
9074.	—100
9083.	—100
9087.	—100
9212.	. 1,000
9229.	—100
9239.	—100
9257.	—100
9342.	—100
9387.	—100
9442.	—100
9494.	—100
9509.	—200
9510.	—100
9527.	—200
9545.	—100
9549.	—100
9555.	—100
9559.	—100
9580.	—100
9591.	—100
9613.	—200
9633.	—100
9643.	—100
9674.	—100
9676.	—100
9687.	—100
9691.	—100
9700.	—100
9728.	—100
9737.	—100
9752.	—100
9769.	—100
9807.	—100
9824.	—200
9895.	—100
9902.	—100
9989.	—100
DIEZ MIL	
10046.	—100
10053.	—100
10056.	—100
10085.	—100
10113.	—500
10124.	—200
10132.	—100
10178.	—100
10195.	—100
10272.	—100
10285.	—100
10286.	—100
10289.	—200
10304.	—200
10306.	—100
10312.	—100
10322.	—100
10342.	—100
10375.	—200
10387.	—100
10409.	—200
10417.	—100
10424.	. 1,000
10437.	—200
10444.	—100
10485.	—100
10518.	—200
10576.	—100
10585.	—100
10591.	—100
10599.	—100
10607.	—100
10614.	—100

NUMEROS	PESOS
10651.	—100
10702.	—100
10712.	—100
10734.	—100
10742.	—100
10745.	—100
10760.	—100
10767.	—100
10786.	—100
10802.	—100
10831.	—100
10854.	—100
10886.	—100
10907.	—100
10909.	—100
10943.	—100
10964.	—100
ONCE MIL	
11134.	—100
11148.	—100
11190.	—100
11227.	—100
11264.	—100
11295.	—100
11312.	—100
11319.	—100
11330.	—100
11369.	—100
11370.	—100
11412.	—100
11414.	—100
11418.	—100
11421.	—200
11478.	—100
11495.	—100
11554.	—100
11558.	—200
11573.	—100
11581.	—200
11585.	—100
11607.	—500
11633.	—200
11646.	—100
11653.	—100
11701.	—100
11727.	—100
11740.	—100
11753.	—100
11801.	c.—100
11802.	c.—100
11803.	c.—100
11804.	c.—100
11805.	c.—100
11806.	c.—100
11807.	c.—100
11808.	c.—100
11809.	c.—100
11810.	c.—100
11811.	c.—100
11812.	c.—100
11813.	—100
11813.	c.—100
11814.	c.—100
11815.	c.—100
11816.	—100
11816.	c.—100
11817.	c.—100
11818.	c.—100
11819.	c.—100
11820.	c.—100
11821.	c.—100
11822.	c.—100
11823.	c.—100
11824.	c.—100
11825.	c.—100
11826.	c.—100
11827.	c.—100
11828.	c.—100
11829.	c.—100
11830.	c.—100
11831.	c.—100
11832.	c.—100
11832.	a. 500
11833.	. 40,000
11834.	p. 500
11834.	c.—100
11835.	c.—100
11836.	c.—100
11837.	c.—100
11838.	c.—100
11839.	—200
11839.	c.—100

NUMEROS	PESOS
11840.	—100
11840.	c.—100
11841.	c.—100
11842.	c.—100
11843.	c.—100
11844.	c.—100
11845.	c.—100
11846.	c.—100
11847.	c.—100
11848.	c.—100
11849.	c.—100
11850.	c.—100
11851.	c.—100
11852.	c.—100
11853.	c.—100
11854.	c.—100
11855.	—100
11855.	c.—100
11856.	c.—100
11857.	c.—100
11858.	c.—100
11859.	c.—100
11860.	c.—100
11861.	c.—100
11862.	c.—100
11863.	c.—100
11864.	c.—100
11865.	c.—100
11866.	c.—100
11867.	—100
11867.	c.—100
11868.	c.—100
11869.	c.—100
11870.	c.—100
11871.	c.—100
11872.	c.—100
11873.	c.—100
11874.	c.—100
11875.	c.—100
11876.	c.—100
11877.	c.—100
11878.	c.—100
11879.	c.—100
11880.	c.—100
11881.	c.—100
11882.	c.—100
11883.	c.—100
11884.	c.—100
11885.	c.—100
11886.	c.—100
11887.	c.—100
11888.	c.—100
11889.	c.—100
11890.	c.—100
11891.	c.—100
11892.	c.—100
11893.	c.—100
11894.	c.—100
11895.	c.—100
11896.	c.—100
11897.	c.—100
11898.	c.—100
11899.	c.—100
11900.	c.—100
11906.	—100
11953.	—100
DOCE MIL	
12022.	—100
12039.	—100
12054.	—100
12079.	—200
12104.	—100
12107.	—200
12118.	—100
12137.	—200
12151.	—100
12157.	—100
12190.	—100
12272.	—100
12317.	—100
12340.	—200
12397.	—100
12414.	—100
12430.	—100
12464.	—100
12480.	—100
12499.	—100
12504.	—100
12510.	—200
12522.	—100
12588.	—100
12594.	—100
12599.	—100
12608.	—100
12639.	—100

NUMEROS	PESOS
12653.	—100
12666.	—200
12674.	—100
12712.	—200
12715.	—100
12719.	—200
12728.	—100
12780.	—200
12807.	—200
12820.	—200
12831.	—100
12843.	—200
12844.	—100
12864.	—100
12912.	—100
12937.	—100
12938.	—100
12940.	—100
12958.	—500
12959.	—200
12982.	—100
TRECE MIL	
13046.	—100
13050.	—100
13065.	—100
13094.	—100
13104.	—100
13136.	—100
13141.	—100
13221.	—500
13253.	—100
13259.	—100
13264.	—100
13287.	—100
13290.	—100
13330.	—100
13342.	—100
13375.	—100
13426.	—100
13453.	—100
13463.	—100
13478.	—100
13491.	—100
13576.	—100
13582.	—100
13583.	—100
13589.	—100
13594.	—100
13596.	—100
13610.	—100
13638.	. 1,000
13639.	—100
13691.	—100
13757.	—200
13776.	—100
13781.	—100
13791.	—100
13816.	—200
13824.	—100
13844.	—100
13869.	—100
13893.	—100
13894.	—100
13969.	—100
13990.	—100
CATORCE MIL	
14002.	—200
14011.	—100
14028.	—200
14033.	. 1,000
14078.	—100
14104.	—100
14105.	—100
14114.	—100
14120.	—100
14124.	—100
14137.	—100
14143.	—100
14163.	—200
14184.	—100
14205.	—100
14213.	—100
14316.	—200
14348.	—100
14351.	—200
14400.	—100
14406.	—100
14409.	—200
14429.	—100
14436.	—100
14443.	—100

NUMEROS	PESOS
14526.	—100
14544.	—100
14585.	—100
14598.	—100
14603.	—100
14622.	—100
14637.	—200
14642.	—200
14678.	—100
14724.	—200
14768.	—100
14799.	—100
14813.	—100
14830.	—100
14839.	—100
14850.	—100
14910.	—100
14912.	—500
14930.	—100
14932.	—100
14938.	—200
14949.	—100
14959.	—100
14962.	—100
14984.	—200
14992.	—100
QUINCE MIL	
15032.	—100
15035.	—200
15063.	—200
15089.	—100
15095.	—100
15107.	—100
15129.	—100
15134.	—100
15151.	—100
15180.	—100
15211.	—200
15284.	—100
15301.	c.—200
15302.	c.—200
15303.	c.—200
15304.	—100
15304.	c.—200
15305.	c.—200
15306.	c.—200
15307.	—100
15307.	c.—200
15308.	c.—200
15309.	c.—200
15310.	c.—200
15311.	c.—200
15312.	c.—200
15313.	c.—200
15314.	c.—200
15315.	c.—200
15316.	c.—200
15317.	c.—200
15318.	c.—200
15319.	c.—200
15320.	c.—200
15321.	c.—200
15322.	c.—200
15323.	c.—200
15324.	—100
15324.	c.—200
15325.	c.—200
15326.	c.—200
15327.	c.—200
15328.	c.—200
15329.	c.—200
15330.	c.—200
15331.	c.—200
15332.	c.—200
15333.	c.—200
15334.	c.—200
15335.	c.—200
15336.	c.—200
15337.	c.—200
15338.	c.—200
15339.	c.—200
15340.	c.—200
15341.	c.—200
15342.	c.—200
15343.	c.—200
15344.	c.—200
15345.	—100
15345.	c.—200
15346.	c.—200
15347.	c.—200
15348.	c.—200
15349.	c.—200
15350.	c.—200
15351.	c.—200
15352.	c.—200

NUMEROS	PESOS
15353.	c.—200
15354.	c.—200
15355.	c.—200
15356.	c.—200
15357.	c.—200
15358.	c.—200
15359.	—100
15359.	c.—200
15360.	c.—200
15361.	c.—200
15362.	c.—200
15363.	c.—200
15364.	c.—200
15365.	c.—200
15366.	c.—200
15367.	c.—200
15368.	c.—200
15369.	c.—200
15370.	c.—200
15371.	c.—200
15372.	c.—200
15373.	c.—200
15373.	a. 1,000
15374.	100,000
15375.	p. 1,000
15375.	c.—200
15376.	c.—200
15377.	c.—200
15378.	c.—200
15379.	c.—200
15380.	c.—200
15381.	c.—200
15382.	c.—200
15383.	c.—200
15384.	c.—200
15385.	c.—200
15386.	c.—200
15387.	c.—200
15388.	c.—200
15389.	c.—200
15390.	c.—200
15391.	c.—200
15392.	c.—200
15393.	c.—200
15394.	c.—200
15395.	c.—200
15396.	c.—200
15397.	c.—200
15398.	c.—200
15399.	c.—200
15400.	c.—200
15410.	—200
15451.	—100
15473.	—100
15486.	—100
15487.	—200
15510.	—100
15534.	—100
15572.	—100
15588.	—100
15647.	—100
15652.	—200
15656.	—200
15676.	—100
15702.	—100
15756.	—100
15769.	—100
15794.	—100
15822.	—100
15838.	—100
15849.	—100
15866.	—100
15903.	—100
15928.	—200
15960.	—100
DIECISEIS MIL	
16041.	—100
16056.	—100
16104.	—100
16106.	—100
16144.	—100
16177.	—100
16185.	—100
16217.	—100
16224.	—100
16275.	—100
16278.	—100
16295.	—100
16313.	—100
16331.	—100
16364.	—100
16384.	—100
16388.	—100
16389.	—100

NUMEROS	PESOS
16396.	—100
16401.	—100
16404.	—200
16420.	—100
16432.	—100
16451.	—100
16470.	—100
16472.	—100
16499.	—100
16520.	—100
16552.	—100
16607.	—100
16614.	—100
16624.	—100
16649.	—100
16669.	—100
16701.	—100
16704.	—200
16706.	—100
16725.	—100
16762.	—200
16791.	—100
16822.	—100
16840.	—100
16858.	—100
16872.	—100
16884.	—200
16928.	—100
16942.	—100
16972.	—100
DIECISIETE MIL	
17009.	—100
17016.	—100
17041.	—200
17062.	—100
17077.	—100
17110.	—100
17118.	—100
17139.	—100
17157.	—100
17169.	—100

NUMEROS	PESOS
17193.	—100
17203.	—100
17236.	—100
17267.	—100
17285.	—200
17309.	—100
17321.	—100
17342.	—100
17357.	—200
17363.	—100
17384.	—100
17391.	—100
17452.	—200
17462.	—100
17468.	—100
17554.	—100
17575.	. 1,000
17592.	—100
17601.	—100
17611.	—100
17615.	—100
17645.	—100
17651.	—200
17656.	—100
17692.	—100
17708.	—100
17728.	—200
17750.	—100
17781.	—100
17783.	—200
17838.	—100
17841.	—100
17865.	—100
17869.	—100
17875.	—100
17876.	—100
17907.	—100
17910.	—100
17914.	—100
17925.	—100

NUMEROS	PESOS
17973.	—100
17981.	—100
DIECIOCHO MIL	
18037.	—200
18043.	—100
18071.	—100
18095.	—200
18111.	—200
18129.	—100
18146.	—100
18165.	—100
18168.	—100
18210.	—100
18266.	—100
18292.	—100
18294.	—100
18300.	—100
18390.	—100
18405.	—200
18410.	—100
18460.	—100
18509.	—200
18514.	—100
18520.	—200
18525.	—200
18536.	—100
18554.	—100
18556.	—200
18569.	—100
18612.	—100
18660.	—100
18661.	—100
18679.	—100
18687.	—100
18703.	—100
18725.	—100
18730.	—100
18747.	—100
18770.	—100
18778.	—100
18809.	—100

NUMEROS	PESOS
18867.	—100
18882.	—100
18904.	—100
18931.	—100
18944.	—100
18997.	—100
DIECINUEVE MIL	
19036.	—100
19125.	—100
19142.	—100
19153.	—100
19160.	—100
19176.	—100
19245.	—100
19255.	—100
19330.	—100
19353.	—100
19376.	—100
19397.	—100
19398.	—200
19412.	—200
19417.	—100
19418.	—100
19459.	—100
19497.	—100
19510.	—100
19533.	—100
19550.	—100
19570.	—100
19580.	—100
19594.	—100
19601.	—100
19605.	—100
19616.	—100
19621.	—100
19648.	—100
19652.	—100
19656.	—100
19658.	—100
19698.	—200
19711.	—200

NUMEROS	PESOS
19715.	—100
19728.	—100
19742.	—200
19810.	—100
19823.	—100
19869.	—100
19887.	—100
19920.	—200
19948.	—100
19960.	—100
19961.	—100
19988.	—100
VEINTE MIL	
20007.	—100
20056.	—100
20085.	—100
20092.	—100
20115.	—100
20122.	—100
20158.	—100
20173.	—100
20176.	—100
20178.	—200
20201.	—100
20215.	—200
20251.	—100
20253.	—100
20254.	—100
20266.	—100
20352.	—100
20356.	—100
20379.	—200
20386.	—100
20387.	—200
20407.	—100
20429.	—100
20432.	—100
20433.	—200
20434.	—100
20457.	—100
20463.	—100

NUMEROS	PESOS
20467.	—200
20493.	—100
20534.	—200
20536.	—100
20549.	—100
20566.	—100
20586.	—100
20602.	—100
20616.	—100
20618.	—100
20623.	—100
20651.	—100
20678.	—100
20709.	—100
20726.	—100
20758.	—200
20760.	—100
20762.	—100
20793.	—100
20812.	—200
20822.	—100
20829.	—100
20836.	—100
20865.	—100
20880.	—100
20912.	—100
20916.	—100
20936.	—100
20949.	—200
20951.	—200
20955.	—200
20963.	—100
20996.	—100
VEINTIUN MIL	
21025.	—100
21057.	—100
21078.	—100
21128.	—100
21148.	—100
21158.	—100
21161.	—100

NUMEROS	PESOS
21167.	—100
21219.	—100
21222.	—100
21226.	. 1,000
21227.	—100
21231.	. 10,000
21291.	—200
21304.	—100
21319.	—100
21334.	—100
21347.	—100
21379.	—200
21427.	—100
21430.	—100
21445.	—200
21519.	—100
21535.	—100
21544.	—100
21571.	—100
21572.	—200
21609.	—100
21623.	—100
21624.	—200
21646.	—100
21695.	—100
21734.	—100
21739.	—100
21795.	—100
21827.	—100
21840	. 2,000
21843.	—200
21867.	—100
21893.	—100
21924.	—200
21937.	—100
21938.	—100
21953.	—100
21990.	—100
21991.	—200

NUMEROS	PESOS
VEINTIDOS MIL	
22034.	—100
22066.	—200
22086.	—100
22087.	—100
22097.	—100
22119.	—100
22127.	—100
22133.	—100
22142.	—200
22170.	—100
22181.	—100
22205.	—100
22208.	—100
22210.	—100
22219.	—100
22224.	—100
22235.	—100
22276.	—100
22292.	—100
22298.	—100
22327.	—100
22383.	—100
22418.	—100
22472.	—200
22475.	—100
22478.	—100
22522.	—100
22529.	—100
22534.	—100
22535.	—100
22561.	—100
22571.	—100
22585.	—200
22605.	—100
22612.	—100
22633.	—200
22634.	—100
22657.	—100
22686.	—200
22782.	—200

NUMEROS	PESOS
22825.	—100
22828.	—100
22830.	—100
22844.	. 1,000
22847.	—100
22853.	—100
22860.	—100
22861.	. 2,000
22884.	—100
22888.	—100
22904.	—100
22959.	—100
22974.	—100
22988.	—100
22995.	—100
VEINTITRES MIL	
23028.	—100
23114.	—100
23126.	—100
23150.	—100
23153.	—200
23182.	—200
23185.	—100
23200.	—200
23209.	—100
23214.	—100
23227.	—100
23281.	—100
23282.	—100
23302.	—200
23304.	—100
23311.	—100
23353.	—200
23392.	—100
23402.	—200
23466.	—100
23498.	—100
23502.	—200
23534.	—100

NUMEROS	PESOS
23559.	—100
23580.	—100
23597.	—100
23604.	—100
23605.	—100
23609.	—200
23664.	—100
23679.	—100
23713.	—100
23735.	—100
23755.	—100
23786.	—100
23802.	—200
23810.	—100
23813.	—100
23842.	—100
23861.	—100
23874.	—100
23878.	—100
23882.	—100
23897.	—100
23900.	—100
23919.	—100
VEINTICUATRO MIL	
24017.	—100
24020.	. 1,000
24025.	—100
24041.	—100
24050.	—100
24070.	—100
24082.	—100
24104.	—100
24110.	—100
24144.	—100
24158.	—100
24162.	—100
24172.	—200
24183.	—200

NUMEROS	PESOS
24187.	—500
24247.	—200
24296.	—100
24304.	—100
24315.	—100
24334.	—200
24365.	—100
24378.	—100
24389.	—100
24390.	—100
24399.	—100
24406.	—100
24431.	—100
24434.	—200
24483.	—100
24499.	—100
24504.	—100
24532.	—100
24535.	—100
24584.	—100
24646.	—100
24655.	—200
24690.	—100
24740.	—100
24754.	—100
24763.	—100
24772.	—100
24800.	—100
24815.	—100
24834.	—200
24836.	—200
24838.	—200
24876.	—100
24887.	—200
24905.	—100
24928.	—100
24933.	—100
24944.	—100
24991.	—100

El premio de $100,000 ha correspondido al número 15374.

Las 2 aproximaciones anterior y posterior al Primer premio han correspondido á los números 15373 y 15375.

Las 99 aproximaciones á la centena del Primer premio han correspondido á los números del 15301 al 15373 y del 15375 al 15400.

El premio de $40,000 ha correspondido al número 11833.

Las 2 aproximaciones anterior y posterior al Segundo premio han correspondido á los números 11832 y 11834.

Las 99 aproximaciones á la centena del Segundo premio han correspondido á los números del 11801 al 11832 y del 11834 al 11900.

El premio de $10,000 ha correspondido al número 21231.

El siguiente Sorteo No. 643, ordinario, se celebrará el día 20 de Agosto de 1927 y constará de 25,000 billetes á $20 el entero dividido en centésimos á 20 centavos cada fracción.

Lo que se publica para general conocimiento.--Habana, 10 de Agosto de 1927.

COMISION BANCARIA

LA SESION CELEBRADA HOY POR LA COMISION TEMPORAL DE LIQUIDACION BANCARIA FUE PRESIDIDA POR EL LICENCIADO BARRAQUE

Se autorizó el pago de dividendo al acreedor del Banco Español señor José Alonso; se autorizó al Secretario de la Comisión para que en su carácter de letrado continúe el pleito establecido por el Banco Nacional de Cuba contra la Sociedad Jaime Galcerán S. en C.; se acordó solicitar de la Secretaría de Hacienda que curse las órdenes oportunas para que ingrese en la Tesorería General en el Fondo Especial de ingresos provenientes del Banco Nacional de Cuba, la cantidad de 8,000 pesos 50 centavos consignada en la Zona Fiscal de Pinar del Río en cumplimiento de la sentencia dictada en el pleito que siguió el Banco Nacional de Cuba contra los herederos de Alfredo Porta; y al propio tiempo se acordó solicitar de dicho señor Secretario de Hacienda curse las órdenes oportunas para que de dicha cantidad se paguen 811-00 pesos por concepto de honorarios al abogado del Banco, doctor Alfredo Roig.

Se autorizó también al Delegado de la Comisión en el Central Limones, señor Juan R. Galís Menéndez, para que realice el trabajo necesario, cuyo costo no será mayor de 150 pesos para guardar las locomotoras en la casa de máquinas del mismo.

Por último a instancia del licenciado Barraqué se acordó dar instrucciones al Secretario para la redacción del edicto y pliego de condiciones de la subasta del Central Limones, cuyos términos generales serán los siguientes: 1.—Se limitará la subasta a la venta del Central Limones y todo lo que le pertenece.—2.—El tipo mínimo será el ofrecido por el señor Fidel Barreto o sea 700 mil pesos de los cuales 125 mil pesos serán pagaderos de contado en el acto de firmarse la escritura y 575 mil pesos en plazos anuales de pesos 57,500 cada uno con interés del 5 por ciento anual, comenzando a contarse los plazos desde el primero de Julio de 1928, de manera que el primer plazo vencerá en 30 de Junio de 1929. — 3.—No se ejecutará el precio aplazado sino después de vencidos dos plazos consecutivos, si bien la falta de pago de un plazo hará que la totalidad del resto adeudado devengue un interés de un uno por ciento anual más sobre la cantidad que se haya ofrecido. — 4.—La licitación se limitará a ofrecer una cifra determinada en total, que se distribuirá en la proporción que se señala para el precio mínimo entre la cantidad a pagar al contado y la cantidad pagar a plazos. — 5.—Para tomar parte en la subasta será preciso acompañar en efectivo o cheque certificado por Banco Asociado al Habana Clearing House una cantidad no menor de pesos 62,500. De esta cantidad se entenderá dados en garantía del cumplimiento de la oferta que se haga en la subasta, la cantidad de 10 mil pesos, que caerán en comiso a favor del Estado si el que resulte adjudicatario no pagare el resto del precio ofrecido ni otorgare la correspondiente escritura pública dentro de los veinte días siguientes a la notificación que se le haga de la adjudicación. — 6.—La Comisión quedará en libertad de aceptar cualquier proposición a de rechazarlas.

MENSAJE DE CONGRATULACION

LA ASOCIACION NACIONAL DE LA INDUSTRIA AZUCARERA HA DIRIGIDO LA SIGUIENTE CARTA DE CONGRATULACION AL GENERAL MACHADO

Honorable Sr. Presidente de la República.
Palacio de la Presidencia.
Ciudad.

Honorable señor:

Al darse cuenta ayer a un buen grupo de los miembros de esta Asociación Nacional de la Industria Azucarera, del acto trascendental celebrado ayer en su honor y del señor Secretario de Instrucción Pública y Bellas Artes on motivo de la feliz iniciativa de crear las Escuelas de Comercio que ya poseemos y a cuyo acto asistieron con el profesorado de esas Escuelas y altos representantes de las Corporaciones Económicas, hubo de transcribirles mucho de lo mucho y patriótico que usted dijo, acordándose dirigirle a usted y al General Alemán una carta de congratulación y significarle a usted cuanto agradece esta Asociación sus generosas declaraciones al decir que deben ser cubanos los elementos que trabajen en nuestros Centrales.

La gratitud sentida es muy grande, General, porque todos, todos confiamos en usted.

Respetuosamente, **Asociación Nacional de la Industria Azucarera. José Camallonga, Presidente.**

Honorable Sr. Secretario de Instrucción Pública y Bellas Artes.

Honorable señor:

La Asociación Nacional de la Industria Azucarera que tengo el honos de presidir tomó el acuerdo de felicitar cordialmente a usted y al Honorable Presidente de la República por el homenaje que ayer le rindieron con toda justicia las más altas representaciones de las Corporaciones Económicas de Cuba con motivo de la creación de las Escuelas de Comercio.

Es un motivo de gran confianza para nuestra Patria contar con personalidades de los relevantes méritos e iniciativa de usted.

Respetuosamente, **Asociación Nacional de la Industria Azucarera. José Camallonga, Presidente.**

M.E.C.D. 2016

PESETA

SE COTIZO A RAZON DE

5 PESETAS 91.27

DOLLAR

FRANCO

SE COTIZO A RAZON DE

25 FRANCOS 54 CENTIMOS

DOLLAR

COLUMNA DEL DETALLISTA

LOS COMERCIANTES DEL MERCADO DE TACON PIDEN UN PARQUE PARA EL PATIO DE DICHO MERCADO

En los salones del Centro de Detallistas, entidad que ha hecho suyo el propósito, se reunieron los comerciantes e industriales que se encuentran establecidos en el Mercado de Tacón, para tratar sobre la campaña que junto a las autoridades se ha de realizar para conseguir que en el patio del referido mercado sea construído un parque, evitándose así el feo y desagradable aspecto que tiene dicho lugar ahora, y, también, los escándalos y desórdenes que algunas veces ocurren, producidos por personas ajenas al mercado, pues a estos, como fácilmente se comprende, no les conviene tales faltas porque perjudica a sus comercios y a sus familias, que habitan, en su casi mayoría en los altos del edificio. La víspera de San Juan por motivo de esos elementos se produjeron disturbios, alteraciones de orden, y todo esto es lo que quieren evitar los comerciantes construyendo un modesto parque e nlo que estoy está a la disposición de elementos maleantes, vagabundos.

En la mesa presidencial estaban los señores José A. Fernández, Lucio Fuentes, doctor Pichardo, uno de los abogados del Centro de Detallistas, señor Lorenzo Díaz, Francisco Portilla, José María Guanes, Vicepresidente primero del Centro de Detallistas, José García, Rodrigo Alvarez del Real por "El Comercio" y Antonio Pérez Manrique por el DIARIO DE LA MARINA. El acto lo presidía el señor José A. Fernández, Presidente del Centro de Detallistas y comerciante del Mercado de Tacón.

Al iniciarse la sesión el señor Presidente dió cuenta de las gestiones que había realizado el Centro de Detallistas en favor de los comerciantes del Mercado, visitando al señor Jefe de la Policía Nacional y al Capitán de la Cuarta Estación, logrando aminorar la persecución de que eran objeto los comerciantes de dicho edificio a partir de los escándalos que se produjeron al no permitir la policía las candeladas de San Juan. Terminó dando la seguridad que el Centro de Detallistas apoyará plenamente cualquier propósito a favor de los minoristas del Mercado, y que la Federación también hará suya esas actuaciones.

Después habló el señor Lorenzo Díaz que explicó los magníficos resultados que se logran aunando todos los esfuerzos, y aseguró que el Centro de Detallistas, siempre al lado de la equidad y la justicia, velando por lo que pueda redundar en favor de la clase, librará una batalla más, un número más en el centenar librado, hasta lograr que los detallistas compañeros estén bien defendidos y garantidos. El señor Díaz fué muy aplaudido.

Después hablaron varios comerciantes del Mercado de Tacón, entre ellos los señores Isidro Huerta, Andrés González y Galvez, los que pidieron se construyera un parque en el patio del mercado, evitándose así las anormalidades que, con perjuicios de todos, vienen ocurriendo. Así fué acordado, nombrándose una comisión para las gestiones que quedó compuesta por los señores: José A. Fernández, Lucio Fuentes, Lorenzo Díaz, Isidro Huerta y Andrés González.

Esta comisión empezará sus actuaciones inmediatamente, y dado lo justo de lo interesado es de pensar que merezca la atención de las autoridades.

BOLSA DE LA HABANA

COTIZACION OFICIAL DEL DIA 10 DE AGOSTO

BONOS Y OBLIGACIONES

	Comp.	Vend.
República de Cuba 1904 Speyer 5 por 100	103	—
República de Cuba 1905 (Deuda Interior)	97½	98⅞
República de Cuba 1909 4½	95	100
República de Cuba 1914 Morgan 5 por 100	101	—
República de Cuba 1917 Puertos 5 por 100	99	—
República de Cuba 1923 5½	104⅝	105
Ayuntamiento de la Habana 1a. Hip.	103	—
Ayuntamiento de la Habana 2a. Hip.	102¾	—
Banco oTerritorial	80	—
Cervecera	106½	109
Ciego de Avila	N	—
Calzado	—	—
Cienfuegos, Acueducto	N	—
Curtidora	N	—
Gas	108	120
Havana Electric (Consolidados	97¼	99
Manufacturera	49	52
Matadero	—	—
Nacional de Hielo	N	—
Nueva Fábrica de Hielo (Bonos)	100	—
Nueva Fábrica de Hielo (obligaciones no hipotecarias)	100	—
Noroeste F. C.	N	—
Papelera Serie A	103½	106
Papelera Serie B	60	75
Teléfono	94	98
Unidos F. C.	80	—
Edificio La Metropolitana S. A.	100	103
Tarcias Matanzas	100½	103
Tunbeer (Obligaciones no Hipotecadas)	N	—
ACCIONES		
Agrícola Bco.	116½	—
Banco Territorial	46	—
Banco Territorial B.	2	—
Cervecera	187	—
Ciego de Avila	N	—
Cienfuegos Acueducto	N	—
Constancia Copper	—	—
Constructora P.	N	—
Constructora C.	N	—
Cuba Cane, P.	36	—
Cuba Cané C.	6	—
Cuba R. R.	N	—
Cuban Central P.	N	—
Cuban Central C.	N	—
Curtidora	N	—
Havana Electric Railway Co.	81	84
Havana Electric Railway Co. comunes	21½	24
Tarcia P.	95⅜	96¾
Tarcia C.	23	25
Licorera, C.	4	5
Lonja P.	100	—
Lonja C.	100	—
Manufacturera P.	5¼	6¼
Manufacturera C.	1½	2¾
Matadero	N	—
Naviera P.	63¼	65
Naviera C.	10⅛	11
Nueva F. de Hielo	411	—
Perfumería P.	55⅛	64
Perfumería C.	5	14
Pesca P.	103	—
Pesca C.	25	—
Préstamos Joyería Bco.	N	—
Santiago de Cuba Elec.	N	—
Sancti-Spíritus Eléctrica	N	—
Teléfono P.	111	112¾
Teléfono P.	11	113
Teléfono Internacional	139	—
Trust Co.	N	—
Unidos F. C.	85½	90
Unión Oil Co.	5	—
Metropolitan Auto	N	—
Fibras y Jarcia	61¼	—
Fibras y Jarcia (sindicadas)	61	—

Valores de New York

BONOS

11.744.000

ACCIONES

1.921.500

CHEQUES

956.000.000

Mercado de Bonos

BONOS CUBANOS

NUEVA YORK, agosto 10. (A. P.)

	Alto	Bajo	Cierre
Int Tel y Tel	141⅞	140½	140½
Cuba 5 1|2 s.	103⅝	—	—
Cuba Ex 5 s 1944	100⅞	100⅞	100⅞
DO 1949	101¼	—	—
DO 4 1|4 s.	97½	97½	97½
Cuba RR. 5 s. 1952	98	97⅞	98
Hav Elec. 5 s 1952	96	—	—

VALORES AZUCAREROS

NUEVA YORK, agosto 10. (A. P.)

	Alto	Bajo	Cierre
Amer. Sugar. Venta 500	89¼	88	89¼
Cuban A. Sugar Venta 700	22½	22⅛	22¼
Cuban C. Sugar Venta 300	7½	7½	7⅛
Cuba C. pref. Venta 100	36	36	36
P. Alegre Sug.	—	—	—

BONOS DE LA LIBERTAD

NUEVA YORK, agosto 10. (A. P.)

	Alto	Bajo	Cierre
Liberty 3 1|2 s. 1o. 4 s.	101	100.30	101.1
2o. 4 s.	—	—	—
1o. 4 1|4 s.	103.7	103.7	103.7
2o. 4¼s	100.10	100.10	100.10
3o. 4 1|4 s.	101.5	101.3	101.5
4o. 4 1|4 s.	104	103.31	103.31
U. S. T. 4 s.	103.18	103.18	103.18
DO 4 1|4 s.	113.18	113.18	113.18
DO 3 3|4 s.	105.20	105.20	105.20
DO 3 3|8 s.	100.20	100.17	100.18

BONOS INTERNACIONALES

NUEVA YORK, agosto 10. (A. P.)

	Alto	Bajo	Cierre
Burdeos 6 % 1934	102½	100¼	100½
Lyon 6 por 100 1934	100½	100¼	100½
Marsella 6 % 1934	100½	100¼	100½
Alemania 7 % 1949	107⅜	107⅛	107⅜
Francia 7 % 1949	105⅜	105¼	105⅜
Holanda seis s 1954	103½	103½	103½
Argentina 6 s. 1957	100⅝	100½	100½
R. Chile 7 s. 1942	102	101⅞	101⅞
C'lovak Rep. 8s. 1951	108¼	107⅝	108¼

AVISO

A LOS ACCIONISTAS DE LA AMERICAN DAIRY PRODUCTS COMPANY

Se conveca a los Accionistas de esta Compañía a una Junta Extraordinaria que se celebrará en la oficina principal de la Compañía, Pasaje de la Planta, Marianao a las 9 a. m. del día 20 de Agosto de 1927, con el objeto de cambiar el nombre de la Compañía y modificar sus Artículos de Constitución.

Por orden de la Junta Directiva,
W. S. Ward, Tesorero.
7805 3d-9.

COMPAÑIA DISTRIBUIDORA NACIONAL

SOCIEDAD ANONIMA

JUNTA GENERAL EXTRAORDINARIA DE ACCIONISTAS

CONVOCATORIA

Secretaría

Por la presente cito a todos los señores accionistas de esta Compañía para la Junta General extraordinaria que deberá celebrarse en la casa O'Reilly número 12, Departamento núm. 402 el día 27 de agosto a las dos de la tarde; advirtiendo que para tomar parte en la misma, deberán los señores accionistas depositar, en el acto de la Junta, en poder del Secretario sus acciones, mediante el correspondiente resguardo; que sólo tendrán acceso al local en que se celebrará la sesión los que sean accionistas de la Compañía o sus representantes legales y que en dicha Junta sólo se podrán tratar cuestiones de las comprendidas en la convocatoria, a tenor de la siguiente orden del día: APROBACION O REVOCACION DE LOS ACUERDOS TOMADOS POR LA JUNTA DIRECTIVA EN SU SESION ORDINARIA DEL DIA 4 DEL CORRIENTE MES.

REMOCION DE LOS MIEMBROS DE LA JUNTA DIRECTIVA, Sres. José Serapio Naranjo y Barrios, José María Valea y Maseda, Armando, Catalino Naranjo y Lemus y José Manuel Pardino y Valea. Y en cumplimiento de lo acordado por la Junta Directiva y de orden del señor Presidente por sustitución reglamentaria, y con su visto bueno, expido la presente, en la Habana a 9 de agosto de mil novecientos veinte y siete.

Vto. Bno.
Jesús García,
Presidente P. S. R.

Carlos García,
Secretario.
7831 5d 9.

INFORMACION AZUCARERA

MERCADO DE NUEVA YORK

NUEVA YORK, Agosto 10.—(A.P.)—El mercado del crudo estuvo hoy más firme, en parte como resultado del continuado interés de compra por parte de Europa y en parte por el hecho que los intereses productores cubanos se niegan a considerar ofertas a menos de 2-3/4 centavos, costo y flete. El hecho de que unas 12,000 toneladas de Filipinas están o han estado en venta, se cree que es la única razón por la cual el mercado no ha avanzado a ese precio. Parte de estos azúcares libres de derecho se vendieron hoy a 4.43 centavos, de ellos 6,000 toneladas a Lowry y 2,000 a la American. Esta última refinería compró también 1,000 toneladas de St. Croix para entrega en Agosto a 4.43 centavos. Estas fueron las únicas transacciones confirmadas y se duda que hayan ocurrido otras, pues aunque las refinerías indicaron que pagarían 2-11/16 centavos, por azúcar de Cuba y por lo menos un operador ofreció 2-23/32 centavos costo y flete, ni aquellas ni éste encontraron vendedores a esos precios. Al cierre había disponibles, aunque no se ofrecieron en firme, unos 10,000 sacos de Cuba, para embarque en Agosto y primera quincena de Septiembre a 2-3/4 centavos costo y flete, 4,200 toneladas de Filipinas, a 4.46 centavos y 2,000 toneladas de la misma procedencia a 4.49, con compradores a 4.43. Los operadores no tuvieron éxito en sus gestiones para comprar a 2.57 centavos a bordo. El precio local continúa sin variación a 4.43 centavos.

FUTUROS EN CRUDOS

El mercado de futuros en crudos estuvo fuerte hoy como resultado de la firmeza de los tenedores de crudos de Cuba y las indicaciones de intereses de compra por parte de Europa, a precios iguales a los que se pagaron por las últimas ventas en el costo y flete. Durante la mañana, los precis avanzaron de 1 a 2 puntos, debido a transacciones de los bajistas para cubrirse y al apoyo de importantes intereses cubanos, junto con la compra de meses tardíos atribuídas a Europa. Alrededor del medio día vacilaron algo los precios, pero por la tarde volvieron a estar firmes y cerraron con alza de ½ a 4 puntos. Las ventas consistieron en 46,500 toneladas.

Agosto					260
Septbre.	264	267	264	266	266
Octubre					265
Novbre.					
Decbre.	275	277	275	277	277
Enero	277	279	277	279	278
Febrero					
Marzo	273	275	273	275	275
Abril					
Mayo	281	282	281	282	282
Junio					
Julio	289	291	289	291	291

AZUCAR REFINADO

Los negocios en el mercado del refino continúan siendo muy ligeros. Las cotizaciones de las refinerías no han variado

MERCADO LOCAL

Quieto y sin [illegible] s actuó ayer el mercado local de [illegible]ucar.

Ayer se exportaron por distintos puertos de la República 35.253 sacos de azúcar, siendo 15,000 de ellos embarcados con destino a Francia.

La existencia de azúcares en los almacenes de la plaza de la Habana el día 6 de este mes, ascendían a 62.311 toneladas.

De la zafra 1926-1927 se han exportado por todos los puertos de la República hasta el día 6 del presente mes las siguientes partidas de azúcares:

	Toneladas
Puertos al Norte de Hateras	1.218.742
Nueva Orleans	504.104
Galveston, Texas City y Houston	142.333
Savannah	114.380
Jacksonville	3.376
Puntos Interiores, E. U.	26.285
California	11.132
Canadá	40.623
Reino Unido	385.290
Francia	51.400
España e Islas Canarias	642
Otros países de Europa	79.991
México, las Antillas y Sur América	1.372
Japón y China	62.357
Australia y Nueva Zelandia	19.318
Egipto, India, etc.	5.936
Total	2.667.281

En New York el mercado de azúcares crudos abrió sostenido, con vendedores de Cuba a 2.3|4 centavos libra costo y flete y de Filipinas a 4.43 centavos libra costo seguro y flete.

Los refinadores estaban interesados a 2.5|8 centavos libra costo y flete.

Hasta la hora del cierre fueron anunciadas las siguientes ventas:

6.000 toneladas de Filipinas a 4.43 centavos libra costo, seguro y flete para llegar en est emes, a Lowry Ca.

2.000 toneladas de Filipinas a 4.45 centavos libra costo seguro y flete para llegar en este mes a la American Sugar Co.

1.000 toneladas de Sant Croix a 4.45 centavos libra costo, seguro y flete, para llegar en este mes.

En vista de las noticias llegadas de Europa, los tenedores de azúcares cubanos, se mantienen firmes a 2.3|4 centavos libra costo y flete.

En la Bolsa de Azúcares futuros se vendieron 46.550 toneladas.

Las existencias de azúcares en los almacenes afianzados de New York ascendían ayer a 965.189 sacos.

CARTA DE APERTURA

(Recibida por Méndoza y Ca.)

Sigue reinando la intranquilidad en el mercado, pero donde más se manifiesta es en los meses cercanos, que son a los que más afecta la situación del mercado de costo y flete. Corren insistentes rumores de haberse efectuado ventas de azúcar a Europa, a precios cuya paridad equivalen a los tipos que aquí prevalecían recientemente y sirvieron para contener la depreciación del mercado de crudos. En cambio los meses lejanos han estado más sostenidos, lo cual confirma la creencia de que se deben comprar a los niveles actuales.

CARTA DE CIERRE.—El mercado de azúcares para entregas futuras denotó hoy considerable firmeza actuando algo más altos la mayoría de las entregas. Dícese que los corredores de las casas del ramo compraron un total de 2,500 toneladas, pero es evidente que esas operaciones tuviero npor objeto cubrir en la Bolsa algunas ventas de azúcar efectuadas en el mercado de costo y flete. La mayoría de las operaciones siguen siendo de tal carácter técnico. En los últimos momentos de la sesión se ejecutaron algunas órdenes que había pendientes, y hubo una casa que liquidó más de 2.000 toneladas de julio. Nada nuevo ocurrió que afectase a la situación en general y, a juzgar por los síntomas más inmediatos, seguirán prevaleciendo las siguientes condiciones.

MERCADO DE LONDRES

Sostenido abrió ayer el mercado de azúcares en Londres, con vendedores de Cuba a 2.56 y 2.57 centavos libra libre a bordo.

Se dió a conocer una venta de 1.000 toneladas en Cuba a 2.57 centavos libra libre a bordo, embarque de septiembre a Drake y Co.

COTIZACION OFICIAL DEL PRECIO DEL AZUCAR

Reportadas por los Colegios de Corredores

Matanzas	2.468750
Cárdenas	2.430000
Cienfuegos	2.414300

Deducidas por el procedimiento señalado en el Apartado QUINTO del Decreto 1770

Habana	2.406713
Sagua	2.449900
Manzanillo	2.409991

EXPORTACION DE AZUCAR

Las exportaciones de azúcares anunciadas ayer por las Aduanas en cumplimiento de los apartados primero y octavo del Decreto 1770 fueron las siguientes:

Cárdenas 15.000 para Francia.
Nuevitas 10.253 par aN. York.
Trinidad 10.000 para Galveston.

PROMEDIO DE LA COTIZACION OFICIAL DEL PRECIO DEL AZUCAR

MES DE JULIO

Primera quincena

Habana	2.638125
Matanzas	2.666705
Cárdenas	2.656263
Sagua	2.681643
Manzanillo	2.662240
Cienfuegos	2.662240

Segunda quincena

Habana	2.439199
Matanzas	2.479201
Cárdenas	2.457665
Sagua	2.478052
Manzanillo	2.442278
Cienfuegos	2.473054

DEL MES

Habana	2.452478
Matanzas	2.493203
Cárdenas	2.471638
Sagua	2.493422
Manzanillo	2.455547
Cienfuegos	2.485999

MERCADO LOCAL DE CAMBIOS

Estuvo más firme la peseta española.

Más fácil la libra esterlina.

Mejoró el cambio sobre Hong-Kong.

Cerró firme el cambio sobre New York, con compradores por cable a 1|16 por ciento de Descuento.

Se operó entre Bancos y Banqueros en Pesetas cheque a 16.96, en cable sobre New York a 1|16 de Descuento y cheque a 5|64 Descuento.

Cotizaciones	Valor
New York cable	1 32D.
New York vista	1 16D.
Londres cable	4.86
Londres vista	4.85¾
Londres, 60 días	4.86
París cable	4.83
París vista	3.92½
Madrid cable	3.91½
Madrid vista	17.00
Hamburgo cable	16.98
Hamburgo vista	23.82
Italia cable	23.80
Italia vista	5.46
Zurich cable	5.45
Zurich vista	19.30
Bruselas cable	19.29
Bruselas vista	13.93
Toronto cable	13.91
Toronto vista	1 64P.
Amsterdam cable	1 64D.
Amsterdam vista	40.08
Hong-Kong cable	40.06
Hong-Kong vista	48.40

Mercado de Fletes

COTIZACIONES

	100 libras
COSTA NORTE	
A Filadelfia	15
A Galveston	13
A New Orleans	12
A Nueva York	15
A Halifax	—
A St. John	—
A Savannah	—
A Boston	17
COSTA SUR	
A Filadelfia	17
A New York	17
A New Orleons	14
A. Halifax	—
A St. John	—
A Boston	19
A Galveston	15

Estas cotizaciones son exclusivamente sobre azúcar.

MERCADO LOCAL DE VALORES

Con tono firme continúa el mercado local de valores, aunque se nota en el mismo poca actividad.

En los bonos de la República se nota buena tendencia.

Las acciones del Banco Agrícola de Puerto Príncipe y los de la Cervecera Internacional, continúan denotando firmeza.

Han mejorado su cotización las acciones de la Internacional de Teléfonos.

Las acciones preferidas de la Compañía Havana Electric Railway, se cotizan exdividendo. Este panel se mantiene firme y con regular demanda.

Nótase poca actividad en las acciones de la Havana Electric Utilities las que rigen con tipos sostenidos.

Los valores de los Ferrocarriles Unidos de la Habana, Ferrocarriles Consolidados de Cuba, Naviera, Jarcia, Fibra, Cuban Telephone y Cuba Cane, sostienen sus precios.

El mercado de bonos y Obligaciones rigió firme.

Quieto pero firme cerró ayer el mercado.

Colegio de Corredores

COTIZACION OFICIAL DEL DIA 10 DE AGOSTO

Cambios	Tipos
S|E. Unidos cable	Par
S|E. Unidos vista	1 64D.
Londres cable	4.86½
Londres vista	4.85⅞
Londres 60 d|v.	—
París cable	3.93
París vista	3.92
Bruselas vista	13.90
España cable	17.00
España vista	16.98
Italia vista	5.44
Zurich vista	19.28
Hong-Kong vista	48¼
Amsterdam vista	40.06
Copenhague vista	—
Cristianía vista	—
Estocolmo vista	—
Montreal vista	—
Berlín vista	—

NOTARIOS DE TURNO

Para cambios: Santiago Rodríguez.

Para intervenir en la cotización oficial de la Bolsa de la Habana: Armando Parajón, Pedro A. Molino.

Vto. Bno. Antonio Afocha, Síndico Presidente; Enrique Pertierra Secretario.

MERCADO DE NEW YORK

POR NUESTRO HILO DIRECTO A. P.

MERCADO DE BONOS

NUEVA YORK, Agosto 10.—(A.P)—El mercado de bonos ofreció hoy un ejemplo de la presente disposición de muchos poseedores de hipotecarias a retener sus valores, aun a pesar de los altos cursos a que se cotizan, mientras las condiciones del dinero sigan siendo fáciles y haya abundancia de fondos. A pesar de que cerca de cuarenta emisiones se vendieron a los precios más altos del año, las ofertas fueron pequeñas y en muchos casos algunos valores alcanzaron una cotización máxima par ael año con la venta de un solo bono.

La demanda fué importante para los bonos ferroviarios y de compañías de servicio público. Missouri Pacific del 5 cambió de manos por valor de 300,000 pesos, con una fracción de aumento en el precio y grandes transacciones, a precios mejoradas ocurrieron en Chicago Illincis del 5, Illinois Central del 4-3/4 y Southern Pacific (división de Oregon) del 4 y medio.

La larga lista de bonos hipotecarios de servicio público que alcanzaron cursos máximos, como resultado de sus grandes beneficios actuales, incluía a Thunderland Traction del 5, Elgin, Jolliet and Eastern del 5, Louisville Gas and Electric del 5, New England Telephone del 4 y medio y Kansas City Power and Light del 4 y medio. Varios industriales de alta cotización también ganaron terreno, entre ellas United States Steel del 5, Midvale Steel del 5, Humble Oil del 5 y medio.

Los bonos convertibles estuvieron activos y fuertes, particularmente Brooklyn Union Gas del 5 y medio, que avanzó 8 y medio puntos a 228 y medio, Erie D del 4, que ganó un punto, y White Sewing Machine del 6, que avanzó a 148, o sea 5 puntos sobre su mejor cotización anterior.

La fuerza de German General Electric del 6 y medio, de los bonos del gobierno polaco del 6, de Silesia Electric del 6 y medio y de Sitio Sao Paulo del 8, que ganaron de 1 y medio a tres puntos, caracterizó el grupo de bonos extranjeros. La lista en general estuvo firme.

Lac obligaciones del gobierno de los Estados Unidos se sostuvieron firmes con transacciones limitadas. El anuncio de que el Tesoro se propone emitir obligaciones a corto plazo para cambiarlas por bonos del segundo empréstito de la Libertad, llegó demasiado tarde al mercado para causar efecto alguno.

Una emisión de 7.000,000 de pesos para la Westfalia que se ofreció esta mañana, quedó suscripta inmediatamente.

MERCADO DE ACCIONES

NUEVA YORK, Agosto 10.—(A.P.)—El interés especulativo se concentró hoy principalmente en un selecto grupo de divisas de servicio público y especialidades, más de una docena de las cuales avanzaron hasta cursos elevados para el año. Considerable irregularidad se desarrolló en la lista general, mostrando los operadores cierta inclinación a restringir sus operaciones hasta que el mercado encuentre nuevos estímulos en las noticias del exterior.

El aumento de 88.768 toneladas en las órdenes de Julio no ejecutadas por la United States Steel Corporation fué neutralizado en parte por el hecho de que la producción de lingotes de acero en ese mes fué la más baja que cualquiera otro mes desde 1925 y que ha habido una tendencia a la baja en el precio de dicho material. Las comunes de la United States Steel cerraron un punto más bajas a 132-3/4, después de haberse vendido a 134-7/8. Bethlehem pasó de 62, con compras estimuladas por la decisión del gobierno federal de continuar su programa de construcciones navales, pero más tarde perdió casi todas sus ganancias,

Las acciones ferroviarias avanzaron desde el comienzo de la sesión debido a compras inflenciadas por las noticias de que el tráfico de fletes durante la última semana de Julio arrojó un importante aumento sobre el de la semana precedente, pero no lograron mantener sus ganancias. No se espera un resurgimiento de la actividad especulativa en gran escala sobre las ferrovias antes de un mes, cuando la comisión de comercio inter-estados vuelva a ocuparse del asunto de las fusiones.

Las acciones de compañías de servicio público hicieron una manifestación de fuerza, a pesar de los temores de que el nuevo congreso sea invitado a aprobar una ley reguladora, como resultado de la oposición que ha surgido para algunos de los proyectos más recientes. Las fuerzas simultáneas de Brooklyn Union Gas, Brooklyn Edison y Consolidated Gas, divisas que alcanzaron los más altos cursos dió pábulo a los rumores sobre fusiones, los cuales no pudieron ser confirmados.

Extrema nerviosidad caracterizó a las operaciones sobre General Motors, debido a la incertidumbre que existe sobre el acuerdo que adoptarán mañana los directores en relación con el reparto de dividendos. Esta divisa cerró 1-7/8 puntos neto más alta a 225 3/4, después de fluctuar entre 225 y 228.

Otras emisiones que avanzaron hoy fueron: American Express, American Water Works, American Bush Magneto, Commonwealth Power, Mullins Body, Reynolds Tobacco Otis Elevator, United States Smelting, American Lindsay, Gold Dust y White Sewing Machine.

Un alza de cerca de 10 puntos en la peseta española a casi 17 centavos, fué la única variación de importancia en el mercado de cambios. La demanda de la libra esterlina se sostuvo alrededor de sus recientes cotizaciones. Los francos franceses se vendieron a 2.92 centavos.

NOTAS DE WALL STREET

NUEVA YORK, Agosto 10.—(AP)—Los beneficios durante el primer semestre de la Tobacco Products Corporation fueron de 4.401,612 pesos contra 4.309,029 pesos en el mismo semestre del año pasado.

Mercado de Cambios

NUEVA YORK, agosto 10. (A. P.)

INGLATERRA: Libra esterlina. Par 4.86.6.
Vista 4.85.11|16
Cable 4.86. 1|32
60 días 4.81¾
ESPAÑA: Par 19.3 centavos por peseta.
Vista 16.98½
FRANCIA: Par 19.3 centavos por franco.
Vista 3.91.13|16
Cable 3.92
SUIZA: Par 19.3 centavos franco.
Vista 19.27¾
BELGICA (Belga nueva moneda) Par 13.88.
Vista 13.90½
ITALIA: Par 19.3 centavos por lira
Vista 5.44
Cable 5.44½
SUECIA: Par 19.3 centavos por corona.
Vista 26.81
HOLANDA: Par 40.42 centavos por florín.
Vista 40.05
GRECIA: Par 19.3 centavos por dracma.
Vista 1.30½
NORUEGA: Par 26.8 centavos por corona.
Vista 25.85½
DINAMARCA: Par 26.8 centavos por corona.
Vista 26.77
CHECOESLOVAQUIA: Par 20.3 centavos por dinar.
Vista 2.96¼
YUGOESLAVIA: Par 19.3 centavos por dinar.
Vista 1.76
RUMANIA: Par 19.3 centavos por
Vista 0.62½
POLONIA: Par 19.3 centavos por zloty.
Vista 11.20
ALEMANIA: Par 23.82 centavos por marco.
Vista 23.74¾
AUSTRIA: Par 14.07 centavos por chelin.
Vista 0.14.08
JAPON: Par 49.3 centavos por yen.
Vista 47.87½
CHINA: Par 70.278 por taej.
Vista 60.12½
ARGENTINA: Par 42.40 centavos por peso.
Vista 42.62½
BRASIL: Par 32.40 centavos por mil reis.
Vista 11.83
MONTREAL: Par 100 centavos por dólar.
Vista 99.89.1|16

PLATA EN BARRAS

NUEVA YORK, agosto 10. (A. P.)
Plata en barras 54½

BOLSA DE MADRID

MADRID, agosto 10. (A. P.)

	Pesetas
Franco	23.30
Libra esterlina	28.75

BOLSA DE BARCELONA

BARCELONA, agosto 10. (A. P.)
El dollar se cotizó a 5.93 pesetas.

BOLSA DE PARIS

PARIS, agosto 10. (A. P.)
Los precios de los valores cotizados hoy en esta Bolsa estuvieron sostenidos.

	Francos
Renta del 3 por 100	57.40
Empréstito del 5 por 100	76.00
Cambios sobre Londres	124.03
El dollar se cotizó a	25.52

BOLSA DE LONDRES

LONDRES, agosto 10. (A. P.)
E nesta Bolsa se cotizaron hoy:

United Hav. Railway	70½
Consolidados por dinero	45. 13|16
Empréstito Británico del 5 por 100	101¾
Empréstito Británico del 4½ por 100	97

Mercado de Algodón

Ayer al cerrar el mercado de New York se cotizaba el algodón como sigue:

	Quintal:
Octubre	19.44
Diciembre	19.14
Enero (1928)	19.70
Marzo	19.95
Mayo (1928)	20.11
Julio (1928)	20.14

MERCADO DE CAFE

NUEVA YORK, Agosto 10.—(A.P.)—El mercado de futuros en café estuvo ligeramente más bajo con pequeñas ofertas relativamente que parecían causadas por tono más fácil de Río. Abrió la sesión de 1 a 4 puntos más baja y Diciembre perdió cerca de 9 puntos, bajando a 11.80. A este precio hubo algunas transacciones de los bajistas para cubrirse, lo que fué causa de que avanzara el precio cerrando a 11.84. El mercado en general cerró desde 6 puntos más bajo a 2 más alto con ventas de 15,000 sacos.

Mes	Cierre.
Septiembre	12.69
Diciembre	11.84
Enero	11.70
Marzo	11.50
Mayo	11.30
Julio	11.12

LADRILLOS DEL "TEJAR TOLEDO"

MARIANAO, Habana

Precio de nuestros ladrillos, puestos sobre Carros de F. C. en las Estaciones siguientes:

		Millar			Millar
En Artemisa	a	$13.19	En Jagüey Grande	a	$14.00
" Alquizar	"	"12.46	" Jaruco	"	"12.00
" Amarillas	"	"14.43	" La Salud	"	"11.50
" Bejucal	"	"11.95	" Sta. I. de las Lajas	"	"14.00
" Caimito	"	"11.00	" Melena del Sur	"	"12.50
" Catalina de Güines	"	"12.87	" Matanzas	"	"12.60
" Candelaria	"	"13.00	" Placetas del Norte	"	"15.00
" Cienfuegos	"	"14.97	" Pinar del Río	"	"14.00
" Cárdenas	"	"14.19	" Quivicán	"	"12.00
" Calimete	"	"14.40	" Rincón	"	"11.00
" Ceiba del Agua	"	"12.00	" San Felipe	"	"12.00
" Consolación del Sur	"	"14.00	" Surg. de Batabanó	"	"12.50
" Camajuaní	"	"15.00	" San Ant. de los Baños	"	"12.00
" Colón	"	"14.00	" San Anto. de las Vegas	"	"11.49
" Gunnajay	"	"11.50	" San José de las Lajas	"	"11.50
" Güines	"	"12.00	" San Cristóbal	"	"13.00
" Güira de Melena	"	"12.00	" [illegible] de las Vegas	"	"11.00
" Gabriel	"	"12.00	" [illegible] Cha	"	"14.50
" Hoyo Colorado	"	"11.00	" [illegible] Sana y Martínez	"	"14.43

"445 7 d-6

M.E.C.D. 2016

POLITICA Y POLITICOS

"EN EL AMBIENTE POLITICO CUBANO NO HAY MAS INCLINACION QUE EL MACHADISMO".--BARCELO

EL GOBERNADOR DE ORIENTE HACE INTERESANTES MANIFESTACIONES EN LOS ESTADOS UNIDOS

Por estimarse que están viciadas de nulidad las últimas elecciones, se han presentado alarmantes recursos a los juzgados correspondientes.–Resuelto el problema de la Mesa del Consejo Provincial.–Vega, Presidente y Pulido Secretario.–No pudo celebrarse el cambio de impresiones anunciado entre los Jefes de los Partidos Liberal, Conservador y Popular.–Actividades del "Unión Nacionalista".–Un meeting en Miramar y una excursión a Pinar del Río.–Presidentes y Secretarios Liberales visitarán hoy al doctor Céspedes. – No será político el homenaje al General Gerardo Machado

(POR CABLE)
ESPECIAL PARA "DIARIO DE LA MARINA"

NEW YORK, 10 agosto 1927.—Las distintas solicitudes que durante su permanencia en la capital neoyorkina recibira el Comandante José R. Barceló Gobernador de la provincia oriental cubana, por parte de los principales rotativos locales fueron cortesmente diferidas—sin excepción—hasta el momento de abandonar la Babel de Hierro.

Cerradas sus maletas y casi con el pié en el estribo, rumbo al Canadá, donde permanecerá una breve temporada en viaje de placer y descanso, el Comandante Barceló otorgó una entrevista a los periodistas que habían solicitado de él manifestaciones en relación con el status político-nacional cubano.

En su charla con los repórters neoyorkinos el Gobernador de Oriente dejó ampliamente atendidas las encuestas que se le dirigieron, mostrándose tan afable como lo es habitualmente el popular político oriental.

El futuro de Santiago

En sus importantes manifestaciones de hoy el Comandante Barceló, siempre obsedido por los anhelos de su "patria chica" antepuso lo referente al bienestar local de Santiago de Cuba concediendo extraordinaria importancia, de un modo explícito, a las obras del Acueducto Santiaguero, cuya reciente subasta marca—dijo—"el soñado final de la inolvidable etapa reparatoria, que pudo temerse, antaño, fuese interminable".

—Santiago de Cuba, afirmó con vibrante entusiasmo el Gobernador de Oriente, dejará pronto de ser ciudad indeseada por los viajeros, a pesar de sus atractivos naturales, que es difícil ver siquiera igualados; la construcción del Acueducto producirá, entre otros bienes al vecindario santiaguero, el milagro de transformar la capital del Oriente cubano en una meta del turismo antillano.

Y agregó, profético:

—Tan pronto disfrute Santiago de Cuba del beneficio de un Acueducto, la industria hostelera será un formidable renglón de vitalidad cubana, pues el singular atractivo de Santiago como lugar de evocaciones históricas, marcará un nuevo derrotero a la corriente del turismo, que tendrá por duración los doce meses del año, ya que las condiciones climatóricas y topográficas de aquella región son un incentivo permanente para los viajeros que quieran gozar de un "rincon de paraiso".

—No solamente acudirá el turista extrangero: por la condición única que atesora Santiago y sus alrededores de relicario histórico de las Guerras de Independencia e Hispano-Americana, los propios nativos formarán en los núcios de visitantes, que hoy se obstienen de acudir a la ciudad amurallada por la triste fama de "resecura crónica" que padecemos...

Estado económico de Cuba

Barceló disfruta, como pocos, al augurar mejores tiempos a la bella región oriental, "lo más cubano que encierra Cuba", dogmatiza el, con insospechable sinceridad.

Igualmente optimista se mostró el Gobernador de Oriente al ser interrogado sobre el actual estado económico de Cuba:

—Cualquiera puede notar, por doquier, que la República Cubana disfruta actualmente el confortador y saludable desnivel que brindan la exportación y la importación.

—Tanto como puede enorgullecerse la actual administración de la notable baja que, en relación a ejercicios anteriores, delata la idea de importaciones en tierra cubana, debemos congratularnos los cubanos todos del jubiloso aumento que experimenta, progresivamente, el volumen de exportaciones, doble manera de atenuar la anemia económica de un país.

—Los planes regeneradores que el General Machado implanta y mantiene, desde la elevación al poder del querido Presidente, tendrán mayor eficacia y más copiosa mejora cuando el aumento de vías de comunicación que ahora se realizan y permitan utilizar más y más las riquezas del suelo, hoy de muy poca eficiencia económica para los nativos.

—Carretera que termine el General Machado y aun tramo que inicie en los campos cubanos es la integración automática de riqueza mayor para los cubanos, que pronto ignorarán lo que ahora llamamos "mal tiempo", esclavizados por el monocultivo cañero y maniatados por falta de vías de comunicación. Y eso, todos lo saben, es ya "un pagaré a la vista".

¿Política de sucesión presidencial?

Breve y rápidamente desvirtuó el Comandante Barceló la infundada especie contenida en otra pregunta de las que le propusieron los repórters neoyorkinos: la cuestión política.

Con asombro incontenible, el Comandante Barceló negó pertinencia, verisimilitud a ese tópico diciendo:

—¿Política de sucesión presidencial? ¿En Cuba? ¿Quién la conoce? ¿Dónde está el signo de esa actividad?

Puntualizando, verazmente, lo que al respecto ocurre, dijo el señor Barceló:

—No es cierto que exista en Cuba tal política de sucesión presidencial. ¿Quién soporta ni sueña con un madrugón de tres años? Algunos actos aislados (lo digo por experiencia propia y con ingenua sinceridad) de esa índole, han sido nuevas explosiones de afectos y cariños o simpatías personales y nada más, sin que hayan tenido, oficialmente, acogida alguna, como es notorio.

Ratificando y dilucidando aun más explícitamente, agregó el caballeroso Gobernador de Oriente:

—La razón de la inexistencia de tal política es sencillísima: en el ambiente político cubano, actualmente, no hay más que una inclinación y sólo una tendencia: el machadismo. Y no hay más programa de trabajo, por ahora, que el del plebiscito para aprobar la reforma constitucional.

A una nueva pregunta sobre el particular, Barceló se limitó a contestar:

—El tablero político nacional de Cuba, hoy, está como he dicho: Machado.

La popularidad de la reforma

—La popularidad de la proyectada reforma constitucional es obvio a quienquiera, sin controversia posible: está eliminada la reelección, que es su principal valor; se amplía la tregua preelectoral en cada período y se garantiza al pueblo, con la prórroga de poderes que el Gobierno del General Machado podrá — en el tiempo, que es factor esencial — ultimar su magna obra emprendida. ¿Qué más ni mejor podría forjar esa ya evidente popularidad?

Programa personal de Barceló

El Gobernador de Oriente fué, finalmente, lacónico en lo que respecta a su programa personal.

La entrevista terminó diciendo:

—No se si tengo o no aspiraciones presidenciales. Pero, como político disciplinado que soy y fuí siempre, sé que es mi obligación apoyar, en su día, al candidato que sea señalado por el pueblo cubano, de acuerdo con su actual Presidente, mi querido amigo el ilustre General Gerardo Machado.

Recursos contra el resultado de las elecciones complementarias

Contra el resultado de las elecciones especiales celebradas el domingo día treinta y uno próximo pasado, han sido presentados dos recursos contenciososelectorales- en los Juzgados de Primera Instancia de esta Capital. Los colegios protestados son los siguientes: número 3, de Puentes Grandes, número 3 de Atarés, 2 de la Ceiba; 4 de Pueblo Nuevo; 3 de San Juan de Dios, 5 de Medina, 2 de Casa Blanca y 3 de San Leopoldo.

El señor Emilio Mujica Benet, elector del Barrio de San Isidro, presentó uno de los recursos, solicitando en el mismo la nulidad de la elección llevada a efecto en los mencionados nueve colegios. Alega en su recurso el señor Mujica que los miembros políticos de los Partidos Democrático y Republicano protestaron e impugnaron la forma en que se venían celebrando las elecciones en dichos colegios y que los miembros de la mesa se negaron a recibir y resolver las protestas presentadas.

El señor Ramón Wiltz y Moreno, candidato a Concejal por el Partido Liberal, presentó el otro recurso a que hacemos referencia, contra el resultado de la elección en el colegio número 3 de Atarés, alegando que los electores de dicho colegio, comprometidos con una candidatura mixta confeccionada por los directores del "cenáculo político de Habana 14", al votar escribían en la columna en blanco su nombre o hacían una contraseña, lo que anula el resultado de la elección.

El primer recurso ha correspondido al Juzgado del Centro y el segundo al Juzgado de Almendares.

Como quiera que en la Ley Urquiaga estima que la fianza de cinco mil pesos que se fija para poder presentar recursos contra el resultado de una elección, es tan solo para cargos provinciales, los recurrentes no prestaron en el Juzgado dicha fianza, pues estiman que están excluídos los recursos contra cargos municipales.

Unión Nacionalista inicia su campaña contra las reformas. — El miércoles 17 en los jardines de Miramar

Como saben nuestros lectores, en reciente reunión de los directores del Partido en formación "Unión Nacionalista", se tomó el acuerdo de emprender activa propaganda por toda la Isla contra la Reforma Constitucional que se anuncia, tomándose también el acuerdo de que la primera fiesta en ese sentido tuviera efecto en esta capital, habiéndose escogido al efecto los Jardines de Miramar y señalada la fecha del miércoles diez y siete de los corrientes para su celebración.

Ya han sido designados los oradores que harán uso de la palabra en ese acto: Coroneles Roberto Méndez Peñate, Aurelio Hevia y Carlos Mendieta; Juan Gualberto Gómez; licenciado Miguel Suárez Gutiérrez; Aurelio Alvarez; que ha anunciado estar en esta capital para esa fecha, y el doctor Ricardo Dolz y Arango, que se encargará de hacer el resumen.

Para el día 28 de agosto se anuncia por el "mendietismo" una excursión a la provincia de Pinar del Río, donde se celebrarán meetings en las principales localidades.

El Ejecutivo Conservador de San José de las Lajas a favor de la Prórroga de Poderes

Los señores Benito F. Alonso, Pio Molina, Miguel Bertemoti Pino y Pedro Portela Fernández, significados Miembros del Comité Ejecutivo Municipal del Partido Conservador, en San José de las Lajas, han dirigido al Presidente de dicho Comité Ejecutivo, el siguiente escrito:

"De conformidad con lo dispuesto en el artículo 34 de los Estatutos del Partido Conservador Nacional, nos dirigimos a usted a fin de que se sirva convocar el Comité Ejecutivo Municipal de esta localidad, para tratar la siguiente Orden del Día.

Primero: Para declarar a dicho Ejecutivo partidario de la Prórroga de Poderes o Ley de Reforma de la Constitución, en la forma que ha sido aprobada por nuestros cuerpos colegisladores y realizar en favor de dicha Ley, oficialmente, por parte de este Ejecutivo y al Partido Conservador en este Término intensa propaganda; designar comisiones a ese objeto e invitar a los Ejecutivos de los Partidos Liberal y Popular de la localidad, para celebrar una reunión conjunta a esos fines y designar de sus senos las comisiones que se han de encargar en este término de la propaganda y dirección de la campaña que se ha de iniciar en breve en pro de la reforma referida.

Segundo: Asuntos generales.

El homenaje al general Gerardo Machado

A juzgar por las comunicaciones que de toda la Isla constantemente recibe la Comisión Organizadora del homenaje, que a iniciativa del Comité Central "General Gerardo Machado", le tributará el pueblo de Cuba al Honorable señor Presidente de la República en la víspera de su onomástico, todo parece indicar que dicho homenaje superará a todos los cálculos hasta ahora forjados.

Bien es cierto que dicho homenaje es una oportunidad que se aprovecha para patentizarle al señor Presidente de la República, las positivas simpatías que le profesan sus compatriotas, por su patriótica actuación desde la más alta Magistratura.

Toma tales proporciones dicho homenaje, que ya se cuentan por millares las adhesiones que ha recibido el Tesorero General, señor Francisco Mestre, domiciliado en San Ignacio No. 14, y que es la firma a la cual hay que remitir el importe de los talonarios, unido a los datos que aparecerán en el album.

Como se sabe, y es oportuno hacerlo constar múltiples veces, no es político dicho homenaje, sino al mismo pueden voluntariamente adherirse cuantas personas simpaticen con el general Machado o admiren la obra de Gobierno que para bien de Cuba ha desarrollado desde que fué exaltado al Poder.

El recibimiento al doctor Viriato Gutiérrez

Bajo la Presidencia del señor Antonio Ruiz, gobernador de esta provincia, en la tarde de ayer se reunió la Comisión Organizadora del recibimiento que al Ilustre secretario de la Presidente, doctor Viriato Gutiérrez Valladón, le tributarán a su regreso a ésta, anunciado para primero del entrante mes. El Sr. Ruiz dió cuenta que haciendo uso del voto de confianza que días antes se le había otorgado, había designado a las siguientes personas para ocupar los cargos en dicha Comisión:

Secretarios: los señores Manuel Pereira y "Pablito" Figueredo, estimado compañero en la prensa.

Tesorero: el doctor Francisco María Fernández, secretario de Sanidad.

Contador General: Doctor Alfredo Gatell.

Director: al doctor Rafael Guas, presidente del Comité Central General Gerardo Machado y de la Cámara de Representantes.

Vocales: Todos los Alcaldes de la provincia y presidentes de Barrio del Partido Liberal y asistentes a dicho acto. La Comisión se reunirá nuevamente la próxima semana.

El problema de la mesa del Consejo Provincial

En una reunión celebrada ayer en el Palacio de Balboa, entre los Consejeros electos, de la que informamos en otro lugar del DIARIO, se llegó al acuerdo de que formen la próxima mesa del Consejo Provincial de la Habana, los señores Manuel Vega, como Presidente y Severiano Pulido como Secretario.

El Consejero señor Pedro Pablo Echarte, cuyo nombre se hizo figurar como posible Presidente del Consejo al conocer el resultado de la reunión hubo de declarar a los periodistas:

—Renuncia el que posee y se retira el que aspira y yo nunca he aspirado a presidencia alguna. Me basta ser amigo incondicional del general Machado, me siento orgulloso del afecto y la amistad que él me profesa y no estoy para crear problemas en la constitución de la mesa del Consejo, porque entiendo que los amigos no están para crear problemas sino para ayudar a resolverlos. Siempre he esperado sus indicaciones para actuar en todos los momentos de la política y me atengo solamente a sus sugestiones en ese sentido, ya que coloco su amistad por mí por encima de todo interés político o personal."

Los presidentes y secretarios liberales visitarán hoy al doctor Céspedes

Hoy, a las diez de la mañana, los Presidentes y Secretarios de Comités Liberales concurrirán a Villa Miramar para hacerle entrega al doctor Carlos Miguel de Céspedes de una exposición en la que le piden que asuma la Jefatura del movimiento en favor de la reforma constitucional en el Municipio de La Habana.

El doctor Céspedes obsequiará a los visitantes con un champagne de honor.

APUNTES DE VIAJE

CAMBIO DE PAISAJE

DE LA "INDOMITA" A LA "PROCER".—SANTIAGO REY O EL VENCEDOR DE LA GRIPPE. — ¡ADELANTE, CONSERVADORES: BATID TAMBORES DE CARGA! — ENTRA EN ESCENA UN NUEVO PERSONAJE. — ZAYAS BAZAN SE ADELANTA A LAS CANDILEJAS. — EXPECTACION.—BARAHONA Y TOME SE PREPARAN. — PARANGON ENTRE VILLENA Y "SINMIGO".—CAMAGÜEY.

Abandonamos la tierra indómita: entramos en el suelo prócer. Nada impediría, sin embargo, que Oriente y Camagüey hiciesen a su antojo y placer, un intercambio de adjetivos. Junto a Maceo indómito, indómito Agramonte; junto a Agramonte prócer, prócer también Maceo. Decir "oriental" es resumir enormes porciones heroicas de la historia de Cuba: decir "camagüeyano" es sintetizar visiones fabulosas, por lo increíblemente gallardas, de vida cubana. "Oriente" es leyenda, sacrificio, voluntad de acero, ensueño: Camagüey es ensueño, voluntad de acero, sacrificio, leyenda.

Ya está entrando el tren presidencial en tierras de Camagüey. Aceptemos el adjetivo señalado por el consenso popular para esta zona: ya estamos en la zona "prócer".

De paso hacia la litera que Consuegra reservó para el reporter del DIARIO, vamos recogiendo impresiones, anotando datos, haciendo cosecha de gestos y de ademanes que, frecuentemente, suelen ser el comentario mejor. Llevamos todos en el alma una honda impresión de Holguín. Las muchachas floridas, las de los "bandós" coquetuelos sobre el peinado, las pobrecitas que resistieron dos horas de brindis, dos horas robadas al baile, dejaron en la comitiva la impresión de su encanto. Fué lo último que contemplamos en Holguín. Y lo mejor. Apenas llegados del baile, era natural que algo de aquel ambiente risueño, coloreado, optimista se transmitiera al tren. O sea: el tren presidencial era todavía una prolongación de las alegrías holguineras. Los tenorios profesionales—de los que contamos en la comitiva unos cuantos—referían sus conquistas de una hora. Quien más, quien menos traía ensartados en la flecha de su sonrisa, cuatro o cinco corazones. ¡Vanidad de vanidades! Todavía nos suena en el oído la frase con que una holguinera contestó al más pintiparado de esos divertidísimos Don Juanes:—"Pero, hijo mío ¿y no se les ocurre en la Habana algo más nuevo y más original? Porque eso lo estamos oyendo en Holguín desde los tiempos de la Periquera". ¡Y el Tenorio de la Habana creía haber inventado un piropo inmortal!

Poco a poco, el sueño va calmando agitaciones cordiales y arrestos conquistadores. Algo después... silencio.

El tránsito por pasillos y salones del tren nos ha revelado la existencia de un enfermo. Se trata de Santiago Rey. El líder conservador ha tenido, por fin, que rendirse a la grippe. Pero... no, no. ¿Rendirse? ¡Jamás! A ruegos del General Machado pronunció un discurso en Santiago de Cuba, en nombre del Partido Conservador. Fué la ratificación del "cooperativismo" ante una reunión en que abundaban los conservadores. "Esta ha sido, esta es y esta será la política de los conservadores con el General Machado: por encima de los intereses de Partido, los intereses nacionales; sobre las legítimas aspiraciones políticas, los anhelos de la Patria"—dijo Santiago Rey en la capital de Oriente.

Notamos todos—y no hacía falta que él lo advirtiese—su aire de enfermo. Estaba febril, tembloroso: le brillaban los ojos raramente. Pero Rey negóse a la retirada. Siguió a Holguín: ocupó su puesto durante toda la recia jornada holguinera: saludó, habló al público, despachó consultas de amigos y partidarios, recibió comisiones, acompañó al Presidente de la República, se sentó al banquete, escuchó los dos brindis, ya famosos en la historia de la elocuencia... Pero, a la postre, pareció rendirse.

Mas, alentado por sus nervios—ese sistema nervioso de Santiago Rey es, yo lo voy creyendo, una especie de acumulador Almeida—quiso permanecer en la brecha. Sólo que imitando a Ney cuando desde el trineo mandaba la retaguardia napoleónica en Rusia, sin que fiebres, sufrimientos ni martirios le apartaran del mando. Rey continuó trabajando desde su salón. Tendido en la litera, dictaba a su hijo comunicaciones, solicitaba noticias, infundía ánimo y resolución a los que ya comenzaban a quejarse de la presurosidad del viaje. "Hay que seguir a los demás: no podemos quedar a la zaga de este hombre—aludía al General Machado—que jamás se cansa; donde esté él hemos de estar nosotros: yo tengo en estos momentos la representación de la minoría conservadora, la representación de millares y millares de conservadores: no puedo renunciarla ni disminuirla". Santiago Rey, más febril que en Oriente, opaca la voz, parecía decir a todos sus correligionarios:—"Adelante conservadores; batid tambores de carga: no desmayéis en el apoyo leal a este hombre que es un verdadero Presidente Nacional: él será quien con más pureza de intención y con mayor elevación de miras garantizará al Partido Conservador unas elecciones pulcras, en las que iremos, con todo el vigor de que somos capaces, en busca de la victoria". Todo esto y mucho más estaba diciendo la resistencia heroica de Santiago Rey contra la grippe.

Hasta que la grippe salió vencida, fatigada de pelear en aquel organismo tan desmedrado en apariencia, pero a lo que parece, tocado de algún agua misteriosa, como est;n tocadas por las aguas del Tajo las espadas de Toledo.

Mas he aquí que entra un nuevo personaje en escena. Ha cambiado el paisaje, indudablemente; con el paisaje han cambiado otras muchas cosas. Por de pronto, este nuevo personaje da una tonalidad especial a nuestra entrada en tierras de Camagüey. Se trata de Zayas Bazán. Pero... ¿no estuvo con nosotros Zayas Bazán en Oriente? Sin duda: mas, tan en segundo término, tan retirado voluntariamente, tan decidido a no destacar su persona y a no subrayar su presencia, que ahora, cuando llegamos a Camagüey podríamos decir que, realmente aparece ante nosotros. Mitad observador, mitad recoleto, Zayas Bazán se había reservado para su provincia. Ya manda en el tren. Al verle, parece que se ha puesto, en cierto modo, al frente de la expedición presidencial. Y así como en Oriente ocultábase casi entre bastidores, aquí se adelanta a las candilejas. Es él: riguroso, terminante, rápido. "Aquí... por allá... dejen eso... esperen... luego... marchen... pase... oiga..." ¡Aquí sí que no admite chinitas en su camino!

La entrada de Zayas Bazán en escena, es decir, la exaltación repentina de la personalidad de Zayas Bazán, despierta una seria espectación. Se nos anuncia que ha dispuesto las cosas en Camagüey de modo que junto a ellas palidezcan todas las demás. Veremos.

Barahona y Tomé, los dos representantes camagüeyanos cuya vida en Oriente ha ofrecido más de un aspecto ultra-simpático, se preparan. ¿A qué? Barahona, por de pronto, da mucha mayor solemnidad a sus espejuelos negros, habla un poco menos que en Santiago y parece muy preocupado. Tomé saca del bolsillo una cajita con cien pastillas medicinales. Una tras otra las va consumiendo. Ya averiguaremos para qué. De vez en cuando entra en un "reservado" y se oyen ejercicios de vocalización. Es Tomé que hace escalas: es Tomé que está disponiendo su garganta para el aria. Barahona y Tomé son los "divos" de Camagüey. Paradero. Campo de Tiro. Militares. Villena.

A propósito de Villena. ¿No encuentran ustedes que el Gobernador de Camagüey tiene algunas semejanzas con el imponderable "Sinmigo" habanero? Lo afirmo en son de elogio para Villena. Por de pronto, la misma socarronería, la misma risa desorientadora, las palabras a medias, y de vez en cuando, la anécdota guajira. Siempre, la respuesta sibilina. Cuando ustedes consultan un problema político con "Sinmigo", saben acaso al final lo que realmente les ha dicho el Gobernador de la Habana? ¿Podrían ustedes afirmar que se dispone a apoyar a éste o al otro o al de más allá? Cuando ustedes consulten un problema político de Camagüey con Villena, yo les desafío a que entiendan la contestación. ¿Es que Villena no sabe expresarse y es oscuro por torpeza? No: Villena sabe demasiado, y es oscuro por sistema. Es difícil alcanzarlo cuando se propone correr.

Pero, el campo de Tiro aguarda a la comitiva. Unos cuantos expedicionarios, hombres de coraje escaso para tan pequeñas penalidades, acuerdan seguir viaje hasta la ciudad de Camagüey. Piden a gritos un hotel, una cama, un baño, con la misma angustia con que Oswaldo pedía "¡Sol! ¡que me traigan el Sol!" o Goethe demandaba "luz, más luz".

(Creo que para un reporter ya son bastantes citas literarias.)

Camagüey nos recibe prócermente. Entramos en la ciudad seguros de hallar dentro alguna gran emoción. Camagüey tiene para nuestros oídos un timbre de gloria excepcional. ¡Salve, provincia del Bayardo cubano, de Ignacio Agramonte!

El repórter del DIARIO

El problema de la mesa del Ayuntamiento

El tan discutido problema de la próxima mesa del Ayuntamiento sigue siendo el tema en los corrillos políticos de esta Capital.

En Palacio, en el Ayuntamiento y en el ya famoso "Bolsín", se mantenía la victoria del "marianismo", que sigue contando con quince de los veinte y siete municipes que formarán el Consistorio.

Sabido es que se vienen haciendo activas gestiones por parte de la minoría en busca de los votos necesarios para convertirse en los mat; pero no es menos cierto que el Alcalde y los suyos no dejan de aprovechar un sólo momento para mantener la doble victoria obtenida en las elecciones del 1º de noviembre y el 31 de Julio.

Hasta la noche de ayer la situación no era otra, que quince contra doce a favor de la llamada coalición "marianista".

Nuevo círculo político en la Habana

La importante agrupación política "Incondicionales del General Machado" inaugurará muy en breve su Círculo, en una hermosa casa de la Avenida del Prado. Lo presidirá el Coronel José Eliseo Cartaya, y será director político del mismo el doctor Oscar Soto.

El homenaje al Presidente de la Cámara

La Comisión encargada del almuerzo-homenaje al doctor Rafael Guas Inclán, Presidente de la Cámara de Representantes, se ha declarado en sesión permanente para atender a los trabajos relacionados con ese acto, al que ha anticipado su adhesión más entusiástica el elemento representativo de la Provincia de La Habana.

Cualquier detalle sobre el merecido homenaje al doctor Guas, puede saberse dirigiéndose todos los días, a las tres de la tarde, al Secretario de la Comisión, señor Pablo Figueredo, en el Palacio de Balboa o llamando al teléfono A-2516.

Asociación Cívico Popular

CONVOCATORIA

La Asociación Cívico Popular, cita por este medio, a cuantas personas se interesen por la defensa y mejoras en el sistema de la vida del niño; como así también, en cuanto concierna a renovar la educación pública, desde la Escuela Primaria, a la Universidad Nacional, haciéndola nacionalista, industrial, agrícola y social. Esta Asociación, también propenderá, a modernizar la condición del obrero cubano y del campesino, con nuevas leyes que tiendan a garantir cumplidamente sus derechos y acciones, en relación con sus deberes como ciudadanos de la República, haciendo que, tanto la mujer como el hombre, encuentren en la industria y en el comercio, empleo adecuado, en relación con el exacto cumplimiento de las leyes vigentes y que surgieran en lo futuro.

Actuará la Asociación Cívico Popular, por la obtención del sufragio para la mujer, actuando en el estudio sobre la Reforma Constitucional.

A todo ciudadano que se interese por la cooperación a estos problemas netamente nacionalistas, le rogamos concurra a la constitución de esta colectividad, que tendrá efecto el próximo viernes, 12 del actual, a las ocho de la noche, en el local de los Emigrados Revolucionarios Cubanos, sito en la calle de Egido y Sol en esta ciudad.

(Fdo): DR. RAMIRO MAÑALICH Y CANTON, Presidente General. — DR. AUGUSTO R. MIRANDA, Director General.

Suscripción popular para obsequiar con una "pluma" al munícipe Juan Manuel Builla

Presidente, Dr. Adolfo Ponce de León; Primer Vicepresidente, señor Ramón Vasconcelos; Segundo Vicepresidente, doctor Santiago F. Veiga; Tercer Vicepresidente, doctor Arturo García Ruiz; Secretario, señor Pablo Figueredo; Vicesecretario, señor Rogelio Parra; Tesorero, doctor Carlos M. Piñeiro; Vicetesorero, señor Mario León; Director, doctor Gustavo Herrero; Vicedirector, señor Aurelio Vázquez.

Comisión de Propaganda

Enrique Reina, Aurelio Hernández, Amado Rodríguez, Gabriel Henrique, Antonio Benítez, Ramón H. Ruiz, Eduardo Díaz, Eugenio Quirós, José Teseiro, Salustiano Farré, Feliciano Cuesta, José Martínez, Rafael Macías, Ismael Ceijas, José Isabel Marquetti, Sixo Valdés Lima, Raúl Guillot, Agustín Irulegui, Gonzalo Gumá, José Russi, Juan Casanova, Catalino Soler, Alberto Dulzaide, Desiderio Farré, Alberto Losada, Alejando Castellar, Santiago Chavez, Juan Sierra Castellanos, David Campos, Abelardo Martínez, Antonio Linares, Pedro Gómez, Alfredo Voghon, Celio León, Oscar Novo, Joaquín Dueñas, Rosedo Huergo, Francisco Avila, Arsenio Rodríguez, Casimiro Ramírez, Antonio Alvistu, Dionisio Alvistu, José Domínguez, Tomás Eriza, Antonio Girardine, Raúl Rebull, Gregorio Gumá, Aurelio Pedroso, Mario Gumá, Félix Zayas, Andrés Vilardebó, Leonardo Delachaux y Francisco Prío.

Un Directorio político en Oriente

SANTIAGO DE CUBA, 10 Agosto. —DIARIO, Habana. — Ayer en la morada del señor José Pérez se reunieron elementos de todos los partidos y Presidentes de los Ejecutivos primarios del Partido Liberal, con el objeto de constituir un Directorio que defenderá los intereses del Liberalismo y secundará de una manera efectiva y decidida la obra de gobierno del General Machado. Fué elegido por unanimidad Presidente de dicho importante organismo el entusiasta y luchador político señor José C. Palomino, Secretario el señor Ramón Aleaga y Vocales los señores José Pérez; Miguel González Céspedes; Pedro Lora Chacón; Juan Tamayo; José Odio; Pedro González; José Hardi; Joaquín Torres, Presidentes respectivamente de los barrios de Catedral; Dolores; Laguna; Cristo; Belén; Caimanes; Trinidad; Dajao; Santo Tomás; y Cayo Smith, de las Asambleas primarias del Partido Liberal en el Término de Santiago de Cuba. Una gran importancia se de atribuye entre los políticos de los Barrios a la constitución de este Directorio por la representación política que ostentan los que lo componen. — Perera.

Importante reunión celebrarán los jefes de los Partidos políticos

Para la tarde de ayer estaban convocados a una importante reunión que debía celebrarse en el Senado, los Presidentes de los Comités Ejecutivos Nacionales de los Partidos Conservador y Popular.

Convocaba el Jefe Liberal doctor Vázquez Bello, y se tomarían acuerdos sobre la propaganda que se hará, en toda la República a favor de la Reforma Constitucional.

La reunión convocada no pudo celebrarse, porque el doctor Cuéllar del Río, Jefe del Partido Popular Cubano, se encontraba en Puerto Esperanza y telegrafió que hasta principios de la semana entrante no estará en la Habana.

Tampoco el jefe Conservador doctor Cabada pudo concurrir, por haber perdido el tren que sale de Pinar del Río en las primeras horas de la mañana. El doctor Cabada llegó a esta Capital en las últimas horas de la tarde de ayer.

Se convocará nuevamente, según se nos asegura, para la próxima semana.

Comité pro-Reforma Constitucional

JOVELLANOS agosto 10. DIARIO, Habana.— Previa citación reunióse en los salones del Ayuntamiento el pueblo en número tal que fué insuficiente el local y calles adyacentes para contener los asistentes al acto con objeto de formar un comité Pro Reforma Constitucional. Al cabo, procedióse a designar la mesa directiva del Comité siendo nombrados por aclamación para la presidencia José Agustín Fernández, Vices, Florencio Menéndez, Dr. Raul Guma y Tranquilino Garrigó y los Vocales consiguientes:

Entre los principales elementos pudimos anotar a los siguientes: Ayuntamiento en pleno, jefe de Policía, doctor Guma, Amalio López, Presidentes de las sociedades Casino Español, Liceo, Diez de Octubre, Caridad y Cámara Comercio, Inspector de Sanidad Dr. Cata Paz, Curbelo Boitel Hernández Oyarzabal y Fernández Azor.

Hicieron uso de la palabra con su acostumbrada elocuencia los señores José Agustín Fernández Alcalde Municipal, Fidel Rodriguez, Julio Molina y el resumen el doctor Antonio Génova de Zayas, siendo estrepitosamente aplaudidos. Se levantó acta y quedó oficialmente establecido el Comité Pro Prebiscito y Reforma Constitucional disolviéndose la sesión a las nueve y media de la noche entre aclamaciones al Gobierno y al Alcalde Municipal.

FLORES—Corresponsal.

Lorenzo Fernández Hermo

Con motivo de sus dias el popular senador liberal por la provincia de la Habana señor Lorenzo Fernández Hermo, recibió múltiples obsequios y numerosas visitas de sus correligionarios.

Se le dió al citado político una gallarda prueba de las simpatías con que cuenta en la provincia que está representando en la Alta Cámara.

Elementos escolares de Marianao y Santiago de las Vegas se declaran prorroguistas

Bajo la presidencia del Dr. Agustín Prieto, inspector auxiliar de Marianao, se reunieron en los salones del Ayuntamiento los maestros y elementos escolares siguientes: Enrique Fernández; Gabriel Perera; Ramón Díaz; Otilio Collado; Pérez del Camino; Naranjo; Montenegro; Arcadio Valdés Miranda; Luis Delgado; Ramírez; Lebredo; Juan E. Foyo Pablo Reyes; Pedro Núñez; José Manuel Sánchez; Armando Duarte; Francisco Muñoz; José Martí y otros.

A propuesta del Director Político señor Collado y secundado por toda la Junta se trató el importante problema de mejorar la condición del hombre en la Escuela.

La agrupación de elementos políticos escolares de Marianao, se declaró en Comité Prorroguista para lo cual se puso en el acto un telegrama al señor Presidente de la República, General Machado, a fin de hacer campaña intensa por la prórroga de poderes.

FELIPE RIVERO Y ALONSO

ABOGADO Y NOTARIO

Se entregan con su legalización Consular las escrituras destinadas al extranjero. Rapidez en el despacho de toda clase de escrituras. Traducción para protocolarlos de documentos en los idiomas inglés y francés.

EDIFICIO:
BANCO COMERCIAL DE CUBA
AGUIAR, 13. Dptos. 710, 11 y 12. Teléfono M-1472.

LA MAYOR
31 EDIFICIOS
600 EMPLEADOS
SARRA
DROGUERIA
ABIERTA TODOS LOS DIAS
TODA LA NOCHE LOS MARTES

FARMACIAS DE TURNO

JUEVES

HABANA

Belascoaín y Neptuno	U-5676
Galiano y Virtudes	A-4224
Infanta y Príncipe	U-1273
San Rafael y Hospital	U-4659
O'Reilly entre Cuba y Aguiar	M-7109
Monserrate y Teniente Rey	M-3913
Virtudes y Oquendo	U-4973
San Rafael y Campanario	A-2843
Colón número 40	A-8525
Cuba y Acosta	M-7736
Salud número 173	U-2895
Monte número 181	M-2003
Monte número 347	M-7790
Amargura número 44	A-8730
Egido número 8	A-2425
Martín Mora Delgado número 43	A-7453
General Aguirre número 19	A-8422
Víctor Muñoz número 92	A-2208
San Nicolás número 299	A-2083
Somerueios número 26	A-2002
Romay número 55-A	M-1704
Infante número 107	U-2065
Infanta número 6	A-5650

VEDADO

Calle 17 entre E y F	F-1110
Avenida de Wilson entre 16 y 18	F-4838
Calle 23 entre 8 y 10	F-1023
Calzada 33	F-1074
Calle J esquina a 23	F-4222

JESUS DEL MONTE Y VIBORA

Flores y Zapote	I-2730
10 de Octubre número 557	I-2606
10 de Octubre número 280	I-2878
10 de Octubre y Josefina	I-4240
Concepción y Porvenir	I-2306
Santa Catalina y Cortina	I-2086
Pocito y Reyes	Teléfono X-2151

CERRO

Cerro número 558	No tiene
San Salvador y San Quintín	No tiene

LUYANO

Calzada de Luyanó número 134	I-3016
Concha 4 entre Villanueva y Luco	I-2909

M.E.C.D. 2016

SECCION 2ª

QUEJAS DE SUSCRIPTORES
Departamento Central: Habana, M-8404. Agencias: Cerro y Jesús del Monte I-1994, Marianao, Columbia, Almendares, Buen Retiro, Quemados y Pogolotti, FO-7890.

DIARIO DE LA MARINA

ASSOCIATED PRESS
Esta Asociación es la única que posee el derecho de reproducir las noticias cablegráficas e información local que en este DIARIO se publiquen.

SECCION 2ª

AÑO XCV — LA HABANA, JUEVES 11 DE AGOSTO DE 1927 — PAGINA DIECISIETE

SACCO, VANZETTI Y MADEIROS, HAN OBTENIDO UNA PRORROGA DE VIDA HASTA EL DIA 23

ES DEBER DE JUSTICIA EL PROCLAMAR LA IDENTIDAD DE LA EX-PRINCESA ANASTASIA, DE RUSIA, DICE BOTKIN

Herida a bayonetazos por sus verdugos y los de su familia, maltratada en todas partes recluida en asilos y manicomios, viviendo de la caridad de unos y otros, su situación es terrible

(Véanse en nuestras ediciones del 9 y del 10 las dos primeras crónicas cablegráficas de esta información que termina el presente número).

NUEVA YORK, Agosto 10.—(Por GLEB E. BOTKIN, exclusivo para el DIARIO DE LA MARINA por la North American Newspaper Alliance) —La víspera de mi despedida del Castillo de Sion indiqué a la Gran Duquesa Anastasia que al día siguiente partiría y que deseaba decirle adiós. Me contestó que se despediría de mí por la mañana.

Antes de tomar mi tren salí a dar un paseo con la Gran Duquesa. En una parte del camino hay un paisaje que se parece mucho a otro en Finlandia, lugar de mi nacimiento. Iba a decirle a mi compañera cuánto me evocaba este recuerdo, cuando ella, tocándome ligeramente el brazo, me dijo:

—¿No le recuerda Finlandia este punto?

Hablamos de Finlandia, y expresé mis esperanzas de que algún día podría verla nuevamente en ese país.

Salí de Sion con el corazón agobiado. El estado de la desgraciada princesa me partía el alma. Fuera de la caridad de sus huéspedes no tiene otra cosa en el mundo. Necesita urgentemente gran cuidado médico y que se la distraiga mucho. Su única distracción son las flores, las aves y el bordado. Los gorriones son sus amigos y diariamente vienen a su ventana a comer migas de su mano. A pesar de que solamente puede usar una mano, borda a maravilla. De pequeña, recuerdo que la Gran Duquesa tenía afición especial por esta ocupación.

La Gran Duquesa se lamenta de su suerte, y varias veces me manifestó su inquietud por verse forzada a vivir sin tener derecho siquiera a su nombre propio, y sin nacionalidad. Las autoridades alemanas ofrecieron conseguirle un pasaporte de la Liga de las Naciones si alguna organización rusa certificaba que ella era rusa. Pero ninguna de las organizaciones quiso asumir la responsabilidad. Muchos que en privado me afirmaron estaban convencidos de que era realmente la Gran Duquesa, en público ni siquiera se atreven a decir si esta mujer es alemana o rusa.

Para darse cuenta de la tragedia de esta princesa, es preciso pensar en cuanto ha sufrido desde que comenzó la Gran Guerra. Pasó los horrores de la revolución; vió el asesinato de su padre; sufrió golpes de bayoneta a mano de sus verdugos. Mal herida, se la llevó a Rumanía donde vivió con la familia del campesino que le salvó la vida, pasando la mayor parte de su tiempo en cama, en un estado de estupor. Más tarde cuando su salvador fué asesinado y ella tuvo que huir a Berlín con la esperanza de hallar a sus parientes, la necesidad le obligó a arrojarse a un canal, de donde fué rescatada por un policía y llevada a un manicomio no atreviéndose entonces a revelar su identidad. Durante más de dos años permaneció en dicho asilo, en una habitación que vivían veinte locos, y ella no se atrevía ni siquiera a decir su nombre. Finalmente, varios rusos la reconocieron y la sacaron del asilo, llevándola a un lugar de refugio.

Como ella misma me dijo, sus huéspedes que la sacaron del asilo la trataron peor que en el mismo manicomio. Al principio, la acogieron bien, esperando que alguien les recompensaría; pero al ver que todo el mundo volvía la espalda a la hija del emperador, pronto la echaron a la calle. Así fué como durante tres años seguidos iba de un lugar a otro, maltratada, rechazada, padeciendo agonías indescriptibles y humillaciones sin cuento. Al cabo, encontró un filántropo alemán y a la señora von Rathleff, que la pusieron en un hospicio, donde los médicos dijeron que no viviría más de un mes. Sus parientes comenzaron entonces a interesarse por ella y por algún tiempo se creyó que la reconocerían públicamente.

Pero como el mes pasó y la enferma a reponerse, los parientes dejaron de visitarla, y se declararon contra ella abiertamente. Y a medida que su caso se hacía más conocido, mayor era la furia que aquéllos manifestaban. Todo esto ha herido profundamente a la Gran Duquesa, cuya melancolía es hoy contagiosa.

En vista de todo esto, nada mejor que dar publicidad a la situación en que se halla la Gran Duquesa Anastasia. Creo que mientras mayor sea esa publicidad, mayor será la presteza con que la Inválida recibirá justicia. Pero por otra parte, la posibilidad de que sea reconocida hace que sus enemigos aumenten los esfuerzos por aniquilarla.

No abrigo la menor duda de que existan personas que sinceramente dejen de creer en la identidad de la Gran Duquesa. Entre éstos se cuentan numerosas personas que nunca vieron a la princesa antes de la tragedia de Ekaterimburgo. Los que nunca la conocieron pueden seguir dudando. Pero, desgraciadamente, he visto pruebas de una actitud injusta por parte de personajes que debieran haber sido los primeros en correr en ayuda de la triste princesa. Lo peor del caso es que a esta hora la Gran Duquesa se ve privada de los derechos elementales que son patrimonio de todo ser humano.

¿Cuál será el porvenir de la Gran Duquesa? Tengo motivos para sentirme alarmado. Debe vivir en completa paz mental, debo tener atención médica, pues de otro modo nunca recobrará su salud. Aún su propia vida parece correr peligro, pues hay personas que están dispuestas a eliminarla de cualquier manera. Ya se ha intentado arrojarla nuevamente en un asilo de dementes o en una cárcel. Su muerte bajo tales circunstancias sería el horror culminante de una vida de tragedias indescriptibles.

La Gran Duquesa, sin ser una mujer de encantos físicos, no deja de aparecer como figura patética y extremadamente interesante. Tiene ese encanto natural peculiar de todas las hijas del difunto Emperador. Es gentil, cariñosa, considerada con los demás. No desea otra cosa que la soledad, sus aves, sus flores, su nombre, y su paz. Cuando se ve a esta frágil y delicada mujer caminando por los jardines de Sion, envuelta en una tristeza obscura, sonriendo tímidamente, no se puede comprender que haya seres en el mundo que deseen hacerla tanto daño.

¿Pruebas materiales? Esta mujer tiene las señales de nacimiento que Anastasia tenía. Su pie izquierdo es algo deforme, peculiaridad de Anastasia. Es de la misma estatura. Tiene análogo color del pelo. Hasta sus propios enemigos conceden que el parecido en los rasgos peculiares de la familia imperial rusa es inmenso.

Esta mujer puede hablar de cosas que solamente una hija del zar hubiera sabido. Recuerda en todos sus negros detalles la tragedia de Ekaterimburgo. Varias investigaciones demuestran que el relato que nos hace es cierto. Ni en sueños o delirios, ni aún presa de la fiebre, esta mujer ha dicho nada que pudiera dar lugar a sospechas de que es una impostora. Su carácter de escritura es idéntica a la de Anastasia.

Por eso, insisto en que, a pesar de la opinión que se tenga acerca de esta mujer, yo, que he visto y hablado con "Frau Franciska von Tchaikovsky", declaro que la he reconocido como Anastasia la Gran Duquesa de Rusia.

Con gusto haría esta declaración bajo juramento ante cualquier tribunal. Ningún poder humano podría jamás deshacer el daño que se ha hecho a la infortunada princesa. Es más que probable que jamás podrá rehacerse de las amarguras que ha sufrido. Por todo ello, es un deber ayudarla a recobrar lo único que ella demanda, es decir, su tranquilidad de espíritu, y su nombre, lo cual es un derecho elemental, inherente a todo ser humano.

LOS AVIADORES ALEMANES QUE VOLARAN SOBRE EL ATLANTICO

DESSAU, Agosto 10.—(S. R.). — Los aviadores Loose y Risticz terminaron hoy el examen de los motores de las máquinas en que se lanzarán a cruzar el Atlántico, siendo auxiliados por los ingenieros de las plantas Junkers, faltándoles sólo cargar la gasolina para iniciar el vuelo tan pronto se reciban los informes favorables sobre el tiempo, que esperase sea bueno para el sábado y domingo.

LA DECISION TOMADA POR EL GOBERNADOR FULLER HA CAUSADO GENERAL SORPRESA, PUES NADIE CREIA QUE LA TERRIBLE SENTENCIA DEJARA DE CUMPLIRSE

CUANDO SE DIO LA ORDEN DE SUSPENDER LA EJECUCION, TODO SE HALLABA YA PREPARADO PARA EL FUNEBRE ACTO EN LA CAMARA DE LA MUERTE Y SE HABIAN ADOPTADO EXTRAORDINARIAS PRECAUCIONES TANTO EN EL INTERIOR DE LA CARCEL COMO EN LOS ALREDEDORES DE LA PRISION

PRISION DE CHARLESTOWN, en Massachusetts, agosto 10 (A.P.) A las 10 y 22 de la noche, el alcaide de esta prisión, William Hendry, anunció que se había concedido una nueva prórroga de vida a dos de los reos que iban a ser ejecutados al entrar la madrugada, y poco después agregó que el "respiro" alcanzaba a tres, es decir, que comprendía también a Celestino Madeiros.

Cinco minutos después, el alcaide volvió al vestíbulo de la penitenciaría para declarar ante los periodistas que no podía hacer más manifestaciones, pues hasta la una de la madrugada no recibiría de Boston los documentos oficiales correspondientes.

Los periodistas insistieron en saber, aproximadamente, el tiempo de la prórroga, pero Mr. Henry se limitó a repetir que no se podía antes de la una de la noche. Después dijo que la prórroga era de doce días, esto es, hasta el amanecer del 23 del actual.

Mr. Hendry, al anunciar esta prórroga a Sacco Vanzetti y Madeiros, pidió que se retuviese la noticia hasta después de haber recibido la documentación oficial, a eso de la una de la madrugada.

NADIE ESPERABA LA DECISION

Esta decisión, adoptada por el Gobernador Fuller, ha llegado inesperadamente: nadie daba ya un centavo por la vida de los reos.

En efecto, a las ocho y cincuenta de la noche, salían el abogado Arthur Hill y los demás miembros del Comité de Defensa de Sacco y Vanzetti de una conferencia con el gran jurista Oliver Holmes, que duró nada menos que una hora y cuarenta minutos. La conferencia tuvo lugar en la residencia particular de Holmes, que es magistrado del Tribunal Supremo de los Estados Unidos.

Tan desesperanzados estaban Hill y sus compañeros, que al salir de la entrevista y ser abordados por los periodistas, respondiendo a las preguntas que se le hicieron acerca de si sus clientes irían esta noche a la silla eléctrica, dijeron:

"No hay poder humano, en estos momentos, que pueda impedirlo".

El magistrado Holmes se negó a hacer declaraciones después que el visitante abandonó su casa.

EN LA CASA DE LA MUERTE TODO ESTABA LISTO PARA LA ELECTROCUCION

En tanto no se había olvidado detalle para llevar a cabo la ejecución de Sacco, de Vanzetti y de Celestino Madeiros, apenas terminase la media noche de hoy.

Un cordón de policía rodea el Presidio a distancia de medio kilómetro; las ametralladoras están listas, con sus estrechas bocas preparadas para esparcir la muerte, en las entradas de la prisión; los reflectores se hallan dispuestos en lo alto de los muros y azoteas para enfilar sus haces de luz en cualquier dirección; e inumerables centinelas y guardias pasean, fusil al hombro, por todos los ángulos y costados del edificio. Esta demostración de fuerza vigilante había desanimado el avance de los curiosos y simpatizadores de los condenados, que en ocasiones de otros ajusticiamientos se reunen en las afueras de la penitenciaría cuando se acerca la hora del tétrico acto.

Por su parte, Sacco y Vanzetti se negaron a tomar alimentos, pasando el día, el primero en su lecho, y el último paseando sin descanso por la celda. Ambos fueron visitados por miembros del cuerpo de abogados defensores, que les llevaron un recurso de habeas corpus. Sacco, diciendo que nada tenía que hacer con los tribunales, no quiso firmarlo, pero Vanzetti lo hizo en nombre de los dos.

La llegada de la madre y la hermana de Celestino Madeiros, uno de los tres reos, fué el único detalle que rompió la monotonía aburrida del día. Se quebrantó el precedente del aislamiento, y se permitió el acceso de las dos mujeres a la Casa de la Muerte.

LO QUE OCURRIA EN EL PALACIO DEL GOBERNADOR FULLER

Mientras tanto, todos los pensamientos se fijaban en el Palacio del Estado a unos cuantos kilómetros de distancia, en Boston, donde el Gobernador Fuller y los miembros de su Consejo Ejecutivo han estado todo el día en estudio del novísimo problema del caso: las súplicas de los abogados defensores para que se concediera una nueva prórroga a Sacco y Vanzetti.

A las 11 y 12 minutos el abogado Hill salió de la cámara del Consejo y manifestó que en breve publicará declaraciones del Juez Sanderson, del Tribunal Supremo de Massachusetts, y del Magistrado Holmes, del Tribunal Supremo de los Estados Unidos.

Desde primera hora de la noche, el salón en que se reunió el Consejo Ejecutivo de Massachusetts encerraba entre sus muros la suerte de Sacco y Vanzetti. Los ocho consejeros estaban reunidos para conocer la solución del Gobernador Fuller con respecto a la solicitud de nueva prórroga para los dos reos que ya estaban listos para sentarse en la silla eléctrica, poco después de la media noche.

Si el Gobernador se declaraba contra la prórroga, nada tenía que hacer el Consejo, pues la decisión sería definitiva. Mas si optaba por recomendar una suspensión del ajusticiamiento, tocaba al Consejo aprobar o rechazar, porque el Jefe del Poder Ejecutivo necesita la aprobación del organismo para todo lo que sea clemencia.

Antes de entrar en la cámara el Gobernador Fuller nada dijo de su resolución. Ya el Consejo se había reunido a las doce, ido a almorzar, y regresado a las tres y media de la tarde, hora en que se dijo a sus miembros que el Gobernador retornaría a las seis y cuarto. Fué entonces cuando comenzó la trascendental reunión.

A las siete y media hubo un descanso de una hora, informándose que no se había tratado aún de Sacco Vanzetti, y que lo relacionado con esto no podría ser resuelto hasta las ocho y media, o después.

A las diez y cuarto entró en la cámara el abogado defensor, Arthur Hill, para hacer su suprema apelación de prórroga.

A las once menos cuarto, el abogado defensor auxiliar Elías Field, fué llamado a la cámara.

EL TEXTO DE LA PRORROGA DE VIDA DE LOS REOS

El Capitán Beaupre, de la Policía Estatal, salió de la Casa de Gobierno a las 11 y media de la noche, portando los documentos oficiales de la prórroga de vida.

La nota del gobernador Fuller dice textualmente:

"Los tribunales del Estado están laborando activamente en el estudio y resolución de varios recursos presentados por los abogados defensores de estos reos. Pero, los tribunales carecen legalmente de facultades para conceder una suspensión en la ejecución. Al objeto de facilitar a los Tribunales la oportunidad de terminar el estudio de los recursos pendientes de resolución, he resuelto recomendar al Consejo Ejecutivo que la sentencia de muerte contra los reos Sacco, Vanzetti y Madeiros se suspenda por un plazo de doce días, es decir, hasta la medianoche del 22 de agosto de 1927. El Consejo aprobó por unanimidad mi recomendación, que antes de aprobarla, había merecido también la conformidad del Fiscal General del Estado".

La decisión del gobernador Fuller está acompañada de informes favorables que firman el Magistrado del Tribunal Supremo de los Estados Unidos, Oliverio Wandell Holmes, el juez federal Jorge W. Anderson, y el Fiscal General Arturo K. Reading. Tanto Holmes como Anderson consignan en sus informes haber denegado el recurso de Habeas Corpus, presentado por la defensa.

LOS REOS OYEN LA PRORROGA DE VIDA, SIN EMOCION

Mientras esto sucedía en el palacio del Gobernador Fuller, en la cárcel pasaban las cosas de otra manera.

El alcaide Hendry amplió sus primeras noticias diciendo que había recibido informes del secretario del Consejo de Gobierno, William Reed.

Se dirigió inmediatamente a las celdas de Sacco Vanzetti y Madeiros para notificarles la decisión, media hora antes de que llegase para ellos el día fatal.

Según el propio Hendry, los reos recibieron la noticia sin emoción. El único que hizo un comentario breve fué Vanzetti, quien manifestó que "estaba satisfecho". Sacco y Madeiros, nada tuvieron que decir.

Apenas claree el día de mañana, serán trasladados a las celdas en la Sección de Cherry Hill de la Prisión, donde aguardarán hasta unos días antes de su ejecución, si es que al fin se efectúa, en que se les volverá a trasladar a la Casa de la Muerte.

La noticia de la prórroga concedida a los reos se esparció rápidamente por toda la ciudad, y media hora después comenzó la desmovilización de la fuerte guardia extraordinaria montada en la prisión.

Los constabularios montados fueron los primeros que salieron, al galope, del patio del Presidio, siguiéndoles la infantería y las ametralladoras. Sólo quedarán en la prisión los mismos agentes y guardias que había hace varios días.

CONTINUA EN TODO EL MUNDO LA AGITACION EN FAVOR DE SACCO Y VANZETTI EN NUEVA YORK SE TOMARON GRANDES PRECAUCIONES ANTE LA CONTINGENCIA DE LA EJECUCION

NUEVA YORK, agosto 10, (AP.) —Con catorce mil policías listos para toda contingencia, Nueva York esperó hoy tranquilo las eventualidades del caso de Sacco y Vanzetti.

Según se aproximaba el momento de la ejecución, la atención de la ciudad estaba vuelta hacia Boston, donde el Comité Central de Defensa libraba la última batalla para salvar a los dos reos.

Leonard Frisini, secretario del Comité de Liberación de Sacco y Vanzetti, reveló otra medida de última hora para lograr la suspensión de la sentencia, al decir que en los principios del juicio, el juez Thayer prometió resolver sobre la petición de que se juzgase a Sacco por separado. La resolución fué olvidada por el juez, esto servirá para una nueva apelación.

A primera hora de hoy 22 hombres y mujeres, con brazales de luto al brazo, salieron en un ómnibus hacia Boston para participar en la vela de la Prisión de Charlestown, en vísperas de la ejecución.

En la Central de Policía estaba lista una escuadra de motocicletas y dos automóviles blindados, con ametralladoras y bombas de gases lacrimosos, para acudir donde haga falta. Todas las estaciones del Subterráneo, las líneas elevadas, los edificios públicos, las iglesias y las residencias de funcionarios y personalidades están bajo custodia.

NUMEROSAS PERSONAS APLASTADAS ANTE UNA CARGA DE LA POLICIA MONTADA SOBRE DIEZ MIL MANIFESTANTES EN LONDRES

LONDRES, agosto 10, (AP.) — A última hora de esta noche, después de una gran manifestación popular celebrada en Hyde Park pro-Sacco y Vanzetti, diez mil personas iniciaron la marcha por Park Lane, siguiendo hacia el Palacio Real de Buckingham y la Embajada de los Estados Unidos, aunque no pudieron llegar a ésta por haberle cerrado el paso un fuerte contingente de policía montada y de infantería.

El caso ocurrió de esta manera: Después de haberse efectuado la manifestación durante una hora, uno de los mítines terminó abruptamente al anunciarse que había terminado la lista de oradores. La muchedumbre se apretó entonces junto a la plataforma, donde los oradores improvisados se sucedieron uno tras otro en pocos minutos. Hubo alguna que otra disputa violenta entre individuos, pero la policía las calmó con pocas palabras de advertencia, y en general la gran asamblea se desarrolló perfectamente.

De pronto, un megáfono lanzó al aire estas palabras: "Ha llegado el momento de ir hacia la Embajada de los Estados Unidos".

Esta fué la señal para que la multitud comenzase a marchar bajo el Arco de Mármol que da entrada a Hyde Park, saltando muchos hombres la verja de hierro que rodea los terrenos para irrumpir más rápidamente en el parque. De esta manera, enarbolando banderas rojas, la muchedumbre avanzó hacia la Embajada, cerrando el tránsito por las calles que cruzó. Muchachas jóvenes y ancianas de pelo blanco, todas sin sombreros, marchaban junto a millares de obreros, muchos de los cuales vestían sus ropas de trabajo.

Los manifestantes, que iban cantando a coro La Internacional, y portaban banderas rojas, formaron una masa compacta al sumárseles otros millares de londinenses en los jardines de Grosvenor, frente a otros millares de londinenses en los jardines de Grosvenor, frente a la Embajada norte-americana, de los que no pudieron pasar.

Fué entonces cuando la policía de a caballo, formando columna de seis en fondo, cargó contra el centro del macizo gentío. El pueblo, batido por el ariete de la caballería, se disolvió con toda la prisa posible en la enorme y cerrada masa, en medio de los alaridos de las mujeres y de los gritos y las vociferaciones de los hombres.

Numerosas personas resultaron aplastadas contra las puertas, desde las cuales se levantaron gritos airados de protesta, entre ellos muchos de "Hay niños aquí".

Cuando la policía montada cargó, no hizo empleo de sus pesados bastones, procediendo solamente con el empuje de sus caballos, hasta lograr que la gran masa humana se rompiera en varios pedazos. La calle quedó llena de sombreros y fragmentos de ropas dejados por los millares de personas que retrocedieron en desorden, á acaso temerosas de ser agredidas duramente por la policía.

La marcha desde Hyde Park hacia la Embajada fué muy ordenada, llevando la muchedumbre una escolta de policías, a pie y montados. Los manifestantes parecían muy animosos y entre los acordes de La Internacional se escuchaba repetida la frase "Sacco y Vanzetti no morirán". Cuando los jinetes cargaron, hubo también gritos aislados de "¡Cosacos!" y algún otro de "Al Infierno la justicia norte-americana", pero la colisión no fué más allá.

A media noche, el tránsito era regular en las proximidades de la Embajada, aunque millares de manifestantes y millares de curiosos ocupaban las calles cercanas.

Centenares de policías continuaban manteniendo una fuerte línea defensiva, no permitiendo que ningún grupo se aproximase a doscientos metros del edificio diplomático de los Estados Unidos.

APELACIONES AL PAPA PIO XI PARA QUE INTERVENGA EN FAVOR DE LOS REOS

BOSTON, agosto 10, (AP.) — Los simpatizadores de los dos condenados han apelado al Papa Pío XI, en Roma, y a la Conferencia Mundial de Fe y Orden que se celebra en Lausana, Suiza. Se ha hecho también una apelación a la esposa del Presidente Coolidge para que ruegue la intervención de éste.

En más de veinte ciudades norteamericanas la policía ha tomado nuevas precauciones contra las violencias. En el extranjero las Embajadas, Legaciones y Consulados de los Estados Unidos están muy bien custodiados, especialmente en aquellos lugares donde hoy o ha habido amagos de demostraciones.

Margaret Wilson, hija del difunto Presidente Wilson, es una de las damas que han solicitado clemencia para los dos radicales.

En CIUDAD MEXICO un destacamento de policías motociclistas tomó posiciones hoy cerca de la Embajada de los Estados Unidos, para impedir cualquiera manifestación hostil por lo de Sacco y Vanzetti. Esta es la segunda vez que se aumenta la guardia de la Embajada. Hasta ahora no ha habido intentona ninguna contra la residencia diplomática norte-americana ni contra el Consulado. Al mediodía, en simpatía con los reos radicales de Massachusetts, los obreros de la Federación de Sindicatos del Trabajo suspendieron sus trabajos por quince minutos. No hubo otra demostración, fuera del intenso interés general en el caso.

En toda FRANCIA la atención pública ha estado hoy enfocada en Sacco-Vanzetti y las autoridades ejecutivas y judiciales de Boston, aunque no hubo ninguna manifestación en pro de los reos, volviendo al trabajo cuantos se declararon en huelga el martes. Tanto la Embajada como los Consulados de los Estados Unidos se encuentran estrechamente custodiados. La misma vigilancia se tiene sobre los Bancos norte-americanos y otros centros de negocios.

En BUENOS AIRES hizo explosión esta mañana una bomba junto al Palacio de Justicia. Los daños fueron muy pequeños. Pocos antes había estallado un petardo de explosivos en la estación ferroviaria de Vélez, cerca de Buenos Aires, sufriendo averías varios vagones de carga.

En la vía del Ferrocarril del Sur se encontró otra bomba, recogiéndola los agentes policíacos para analizar su contenido. La huelga general ha sido pródiga en incidentes. Un ómnibus fué quemado y otros sufrieron pedreas. Muchos establecimientos comerciales se cerraron y otros solamente corrieron las cortinas de sus vidrieras, dejando abiertas las puertas. Buenos Aires presenta un aspecto raro, pues las calles están desiertas, por la falta de vehículos.

En SAN JUAN DE PUERTO RICO, los directores de todos los periódicos enviaron un cablegrama al Gobernador de Massachusetts, pidiendo clemencia para Sacco y Vanzetti, alegando que hay que tener en cuenta las dudas sobre la culpabilidad de los dos acusados. En el mensaje se dice que las autoridades de Massachusetts no deben correr el riesgo de cometer un irreparable error judicial.

En BERNA, Suiza, una bomba hizo explosión en un tranvía esta noche, hiriendo a quince personas, una de ellas gravemente. La policía cree que la bomba fué colocada por los simpatizadores de Sacco y Vanzetti.

COURTNEY Y LOS FRANCESES NO PUDIERON VOLAR

Si el tiempo lo permite, el aviador inglés saldrá hoy hacia Valentia, en Irlanda

LEVINE ESTA PREPARADO

SOUTHAMPTON, Inglaterra, agosto 10. — (AP). — El capitán Courtney que estaba listo esta mañana para salir en vuelo sobre el Atlántico, hasta América, no pudo hacerlo por las condiciones del tiempo.

Saldrá a primera hora de la mañan adel jueves hacia Valentia, Irlanda, realizando la primera etapa de su vuelo, pero esto no pudo confirmarse en el aerodromo, donde solo se dijo que todo depende de la atmósfera.

TAMPOCO PUDIERON VOLAR EL "COLUMBIA" Y LOS AVIONES FRANCESES

LONDRES, agosto 10. — (UP). — Lo desfavorable del tiempo ha impedido la salida de los aeroplanos de Levine y de Courtney, Bellanca el uno y Donier-Napier el otro, para realizar su propuesto vuelo trasatlántico a Nueva York.

Tres aeroplanos alemanes también esperan la oportunidad de emprender el audaz viaje.

Courney tenía todo listo para partir pero recibió en esos momentos la noticia de reinar mal tiempo en Terranova. Espera partir el jueves.

Levine estuvo hoy en Le-Bourget y todo hace presumir que su salida es inminente. Mauricio Drouhin, su piloto, estuvo muy atareado, inquiriendo por teléfono noticias del tiempo, y estas eran de que en el Atlántico reinaba una mala condición, aunque con tendencias a mejorar.

UN VUELO DE BERLIN A CALIFORNIA

TREVEMUNDE, Agosto 10.—(SR) —El aviador alemán Koenecke que emprenderá el vuelo transoceánico de Berlín a San Francisco de California aterrizó aquí hoy sin contratiempo después de un vuelo le prueba de veinte horas que se desarrolló exactamente como se había proyectado utilizando una máquina Jaspar. Koenecke dice que considera el avión apropiado para saltar esa distancia, creyendo factible realizar el vuelo sin interrupción. Se trata de un biplano de grandes alas que son muy útiles para los vuelos de duración por la alta capacidad de suspensión, proponiéndose cargar la máquina con sólo una y media vez su peso mientras que el avión de Chamberlin llevó una carga del doble y cree que así subsanará los inconvenientes que enontraron los americanos que cruzaron el Atlántico.

El vuelo de prueba demostró el perfecto funcionamiento de todos los aparatos y el motor que es Junkers enfriado por agua, que fué examinado con rayos Roetgen sin encontrársele defecto alguno.

Koenecke esperará el restablecimiento de su socio capitalista el Conde Solms Laubach que será pasajero y encargado de los aparatos de radio, que está restableciéndose de un accidente automovilístico.

EL TORNEO DE AEROSTACION POR LA COPA SCHNEIDER

WASHINGTON, Agosto 10.—(U.P.) —La Gran Bretaña se ha negado a aceptar las proposiciones de los Estados Unidos para suspender el torneo de aerostación por la copa Schneider, que deberá celebrarse en Venecia el 25 de Septiembre. Al mismo tiempo, un cablegrama transmitido desde el Ministerio Aéreo de Italia a la Asociación Nacional de Aeronáutica hace constar que, si se demora el torneo, pudiera retirarse esta última nación. Los Estados Unidos pidieron una prórroga de treinta días para prepararse, por el daño sufrido por el aeroplano del teniente William, considerado en Norte América como el único capaz de representarla en esa justa. Italia estaba dispuesta a conceder la prórroga, pero no puede hacerlo por la negativa de Inglaterra.

LOS HIDROPLANOS DE ITALIA VOLARAN 450 KILOMETROS POR HORA

ROMA, Agosto 10.—(U. P.)—Italia ha inscripto tres hidroplanos del tipo Macchi, que pilotearán los aviadores Bernardi, Ferraran y Gupetti, para competir en el torneo de aerostación por la copa Schneider. En recientes vuelos de prueba sobre el lago Varese, se anunció extraoficialmente que los hidroplanos Macchi habían alcanzado una velocidad de 450 kilómetros por hora. Están dotados de un mecanismo especial, mediante el cual, puede desarrollarse tan estupenda velocidad sin que se afecte la respiración de los aviadores.

SHANGHAI ESTA AMENAZADO OTRA VEZ DE GUERRA

Las tropas del Norte obligaron a los nacionalistas moderados a efectuar una retirada general

CHIANG ESTA HERIDO

SHANGHAI, agosto 10. — (UP). —Las tropas del Norte bajo el mando de Sun-Chuan-Fang han forzado a los nacionalistas moderados del general Chiang-Kai-Shek a una retirada general, y están avanzando rápidamente sobre Shanghai.

Se asegura que Chiang está herido, y que Shanghai se prepara para una posible entrada de las fuerzas de Fang. Fué precisamente la captura de esta plaza por los nacionalistas lo que obligó el envío a China de miles de soldados de los Estados Unidos, Inglaterra y otras naciones. Por aquella fecha casi todo el ejército nacionalista estaba contaminado de bolshevismo. Ahora Chiang es el jefe supremo de los nacionalistas moderados y los radicales tienen en Hankow un gobierno independiente.

El rápido avance de Fang, después de varios meses de relativa calma, que siguió a una serie de desastrosas derrotas el año pasado, se debe a la ayuda de Chang-Fa-Kwei, jefe del ejército de Hankow. Esto vendría a demostrar que Fang tiene determinadas conecciones rojas.

Se afirma que Chaing Kai Shek está evacuando todas las posiciones hasta Ching Kiang, a doscientos kilómetros al norte de Shanghai.

INGLATERRA DESEA CONSERVAR LA NEUTRALIDAD EN CHINA

CALCUTTA, agosto 10. — (UP). —El Gobierno de la India negó los pasaportes a una misión médica a China en consideración al estado de guerra civil que allí existe.

De concederse facilidades a los súbditos del imperio Británico para servir aunqu fuera como no combatientes, dice la negativa, constituirá la medida una violación de la neutralidad que en ese asunto desea observar la Gran Bretaña.

El Décimo Segundo Cuaderno de PARISINA

Acabamos de recibirlo.

Véase el resumen:

"Editorial" por C. D. de Battemberg.

"La Semana Argentina". "Vida Parisiense". "Entre los Bastidores del Music Hall" por Marcy Ducray. "Pintados por sí mismos", por E. Gómez Carrillo. "Las últimas novedades de la Moda", con ilustraciones. "Teatros" (crónicas.) "Las Elegancias Teatrales sobre la escena", por Therese Clemenceu. "Los Matices de la Belleza", por A. Mar.

Además contiene bellas fotografías de distinguidas damas de la sociedad habanera y de altos funcionarios de nuestra representación diplomática.

PRECIO DE SUSCRIPCION

Anual. $5.00
Semestral. . . . . "3.00
Ejemplar suelto. . "0.50

De venta en las principales librerías y Almacenes de "El Encanto" y "Fin de Siglo".

Representantes:
AMARGURA No. 11
Teléfono A-9885.

PRESIDENTES
Y
GENER GRAND LUXE
LOS MEJORES Y MAS LUJOSOS CIGARROS DE CUBA
PIDALOS EN TODAS PARTES

EN EL SOLAR

Lema: HABANA.

Marchaba por la calle de Amargura
con la manta terciada Encarnación,
oliendo a esencias y a canela pura,
y con voz suave tarareando un "son"...

Con su cuerpo incitante y su cintura
llegó al "solar" y armó tal rebelión,
que al verla dijo el Guardia "Sabrosura":
—Ha llegado la Reina del Danzón!...

—¡Qué bien huele tu cuerpo perfumado!...
¡Estás hecha con gloria y con estrellas!...
¿En qué fuente divina te has bañado?...

—Con la esencia mejor que se consume:
Vivo usando jabones de Crusellas,
y "UN AMOR EN VENECIA" es mi perfume!

Rafael VIGNIER.

Tercer premio de $25.00 obtenido en nuestro Concurso de sonetos para los perfumes "Un Amor en Venecia", Esencia, jabón y polvos.

PERFUMERIA CRUSELLAS, HABANA
Fabricantes desde hace 60 años del legítimo jabón 'Hiel de Vaca'.

PROPIETARIOS
NO PERMITAN QUE SUS INQUILINOS SE MUDEN POR FALTA DE AGUA
Vean el plan de venta a plazos de la
BOMBA "PRAT"
MONTE 2 — GARCIA Y GARCIA — PRADO 23

HOTEL
ALAMAC
Broadway esquina a calle 71, New York

EL HOTEL PREDILECTO DE LOS CUBANOS Y DE LOS HISPANOS EN GENERAL

Es modernísimo, elegante, económico, a prueba de fuego, y está en el corazón de Nueva York cerca de todas partes.

Su "chic hispano" es insuperable e inconfundible.

Y quién no se deleitó con la magnífica Orquesta del Alamac, intérprete de nuestros clásicos danzones?

Los precios del Alamac, al alcance de todos, son los siguientes:

Cuarto sencillo para 1, $4.50. Para 2 personas: $6.
Cuarto doble, para 1 ó 2, $8.
Por mes, $150.

TODOS CON BAÑO Y DUCHA

Departamento de sala, un cuarto y baño y ducha, desde $200 al mes.

Hay también departamentos con 3 ó 4 alcobas, además de la sala y con 3 baños, a precios de verano.

Cocina moderna y criolla bajo la experta dirección de un excelente cocinero español.

Intérpretes y sirvientes de habla española.

Atención especial a la clientela hispana.

VA VD. A EUROPA

Diríjase antes a la OPEN ROAD TRAVEL SERVICE, oficinas en el Hotel Alamac; son representantes autorizados de las principales Compañías Navieras. La Open Road Travel Service, le facilita el medio de hacer su viaje cómodo: hacen sus reservaciones en el barco que deseen, atienden al vise de sus pasaportes, trasbordo de equipajes, etc., etc. Su larga experiencia y relaciones con las compañías de vapores, hace que la Open Road sea un factor importante al pensar usted viajar. Los precios de pasajes son EXACTAMENTE los que rigen en las Compañías de Vapores, siendo todo el servicio de la Open ROAD COMPLETAMENTE GRATIS. Oficinas en Londres y París.

Dirección a:
ANTONIO AGUERO
GERENTE HISPANO LAZ-MANAGEMENT

M.E.C.D. 2016

DIARIO DE LA MARINA

FUNDADO EN 1832.
DIRIGIDO HASTA 1919 POR DON NICOLAS RIVERO Y MUÑIZ
DIRECTOR: JOSE IGNACIO RIVERO Y ALONSO

Editado por la Compañía DIARIO DE LA MARINA, (S. A.) cuyo programa consiste "en la defensa de los intereses generales y permanentes de la Nación cubana, de los especiales de la colonia española establecida en la misma y de la unión y armonía entre los diversos elementos que conviven en el país". — Art. 1o. de los Estatutos.

Presidente: Conde del Rivero.
Secretario: Manuel Abril y Ochoa. Tesorero: Joaquín Pina.
Administrador: José Sobrino y González

OFICINAS:
Habana. . . . . DIARIO DE LA MARINA.
Nueva York. . . . Broadway at 71 st St.
Madrid. . . . . Ave. de Pi y Margall 11.
París. . . . . . 61 Boulevard Hausemann

PRECIOS DE SUSCRIPCION

HABANA		PROVINCIAS		EXTRANJERO	
1 mes	$ 1.60	1 mes	$ 1.70	1 año	$21.00
3 id.	„ 4.80	3 id.	„ 5.00	3 meses	$ 6.00
6 id.	„ 9.00	6 id.	„ 9.50	6 id.	„11.00
1 año	„18.00	1 año	„19.00		

SUSCRIPCION DOMINICAL
Sólo para el extranjero
(Países comprendidos en la Unión Postal)
6 meses. . . . . $ 4.30
1 año. . . . . $ 8.46
(Países no comprendidos en la Unión Postal)
6 meses. . . . . $ 5.00
1 año. $10.00
Esta suscripción sólo da derecho al número de los domingos.

TELEFONOS:

Quejas de Suscriptores	M-8404	Deportes	M-4239
Anuncios Económicos	A-3856	Secretaría de la Empresa	M-7714
Anuncios Administración	A-5334	Secretaría de la Dirección	M-9733
Redacción	A-0301	Fotógrafo	M-6344
Repórters	M-1934	Imprenta	M-9665

PASEO DE MARTI 103. APARTADO 1010. CABLE: DIARIO. HABANA
MIEMBRO DECANO EN CUBA DE "THE ASSOCIATED PRESS"

EDITORIALES

JUSTAS ASPIRACIONES

Los vecinos del Cerro, a semejanza de lo que hacen los moradores de otras barriadas de nuestra urbe, se prooponen laborar por la realización de un plan de mejoras para ese antiguo e mportante sector capitalino. No se limitan en sus aspiraciones al aspecto puramente material del urbanismo, pese al hecho de que allí radica la más apremiante de sus necesidades colectivas, sino que se proponen también que las mejoras afectas a la comodidad y embellecimiento urbanos tengan como complemento una intensa labor de saneamiento moral. Para la realización de la primera parte de este programa de acción solidaria se proponen excitan el celo del Secretario de Obras Públicas, contando de antemano con la buena voluntad que el doctor Carlos Miguel de Céspedes pone al servicio de estos anhelos de mejoramiento. Para la segunda, disponen de la cooperación del bien querido párroco del barrio, nuestro estimado amigo el Padre Viera, esperanzados de encontrar el no menos eficaz concurso del Jefe de Policía.

La leyenda popular de la Cenicienta resulta estar puesta en acción por lo que respecta al ornato urbano en el barrio del Cerro. La que en tiempos pretéritos fuera aristocrática residencia de nuestras familias mejor acomodadas, y desde luego asiento de mansiones señoriales exponentes de los refinamientos y magnificencias de su época, es hoy barriada pobre y descuidada. Tan a menos ha venido y tan profundas son las mutaciones que ha experimentado, que no pocas de aquellas lujosas mansiones de los ricos de antaño son hogaño casas de vecindad, donde se albergan los elementos sociale más desvalidos.

Mientras el Vedado y la Víbora, que eran suburbios miserables en la época de esplendor del Cerro, se han trasformado maravillosamente en el transcurso de las últimas dos décadas, esta última barriada se ha estancado en su desarrollo, no porque su perímetro y su población hayan dejado de crecer, sino por lo que respecta a las manifestaciones externas de un progreso positivo. Fuera del alcantarillado, el adoquinado de la antiquísima Calzada y la pavimentación de las calles de Domínguez y Santa Catalina, en las proximidades de la Embajada de los Estados Unidos, no se advierten en el Cerro las señales de los progresos que en materia de ornato urbano se han realizado en nuestra capital en los últimos años. Calles hay, entre otras la de Consejero Arango en el tramo de la calzada del Cerro a Buenos Aires, que aún conservan en su primitivo estado el pavimento que tenían en la época colonial. En otro orden de consideraciones, la característica tranquilidad de la barriada ha redundado en perjuicio del vecindario, porque mientras en otros barrios, como el Vedado y la Víbora, se han duplicado las Estaciones de Policía y se han aumentado la vigilancia, en el Cerro subsiste una sola Estación, con tan escaso personal, que un solo vigilante tiene encomendado el recorrido desde el puente de Agua Dulce hasta la Calzada de Palatino, en una extensión de más de tres kilómetros, y la vigilancia de zonas que constan de más de treinta manzanas de casas.

Hay algo más curioso todavía en lo atañadero al abandono edilicio de este sector capitalino, y es la existencia de una extensa zona poblada en un estado de rusticidad primitiva. Lmitado por la Casa de Salud Covadonga al norte, la calzada de Buenos Aires al este, las paralelas de los Ferrocarriles Unidos al sur y el reparto Chaple al oeste, se extiende el reparto Betancourt, que ocupa unas veintiseis hectáreas. Allí no se descubren más que muy débiles huellas del paso de la civilización, en materia de urbanismo. Las calles, si así puede llamarse el espacio de terreno inculto destinado a vía pública, son de "tierra muerta", como los caminos vecinales del campo. Las pocas aceras construidas y el alumbrado eléctrico se deben al esfuerzo particular de los vecinos. Los camiones del servicio de recogida de basuras no pueden entrar al reparto, porque se atascan en las furnias de las que debieran ser calles. Los buzones que para la recogida de la correspondencia instaló la Administración de Correos, hubo que retirarlos porque los encargados de ese servicio se encontraban en el mismo caso que los basureros de Obras Públicas: imposibilitados de realizar su cometido.

En el actual plan de ensanche y embellecimiento, el Cerro viene a quedar casi al centro de la futura Habana, por su situación entre el Vedado y la Víbora y su proximidad a la Ermita de los Catalanes, donde se proyecta establecer el Centro Cívico o Parque Nacional. Recientemente, entre los estudios y apropiación de fondos para mejoras urbanas realizados por la Secretaría de Obras Públicas, se ha incluido el arreglo de la calle Salvador desde el Puente de Hierro hasta la Calzada de Palatino, lo que pudiera ser un indicio de poner en práctica el antiguo proyecto de unir las calles de Santa Catalina, Palatino, Cerro, Tulipán y Ayesterán, con objeto de establecer una comunicación directa entre la Víbora y los barrios del Cerro, Príncipe y Vedado.

La acción ciudadana encaminada al progreso urbano no sólo puede y debe servir de estímulo a la acción oficial, sino también constituir un estimable elemento de cooperación a los buenos propósitos de la administración pública. El espíritu de progreso y el espíritu de servicio en consorcio armónico adquieren fuerzas para realizar los más grandes empeños. La inicativa de los vecinos del Cerro encuentra en estos momentos un terreno abonado para la producción de ópimos frutos, porque al frente del Departamento de Obras Públicas se halla un ciudadano de espíritu abierto a vastas concepciones de empresas redundantes en progreso colectivo. Sus justas aspiraciones, por lo mismo, están destinadas a culminar en un franco y merecido éxito.

LA ACTUALIDAD

EL ALMUERZO DESPUES DEL CRIMEN

Siglo XX.

Salvador Muñiz—un hombre—cose a puñaladas el cuerpo de su compañera. La asesina con siete golpes de cuchillo... En la vecina estancia, tres niños—hijos de ambos—juegan y ríen...

Después, bien cerciorado de su muerte, se entrega tranquilo a la policía; y como es la hora del almuerzo, pide de comer...

Lo hace con calma, con placidez, con gula, deleitosamente. ¡El rancho de este "vivac" de Santa Clara debe de estar, sin duda, muy bien condimentado! Nuestros parabienes al señor cocinero...

—¿Por qué ha cometido usted este crimen?—le preguntan al parricida?

—Me era infiel...

¡He aquí, en resumen, toda la historia de la literatura clásica de España! He aquí, intacto, el acerbo de nuestras tradiciones. He aquí inimitable y eterna nuestra concepción racial del honor...

La roja página, aunque explicable, es triste: tiene un colofón que la desdora... ¡Este buen apetito del vengador que paladea gustosamente el rancho! Momentos después de rasgar con el filo del acero la fina seda de la piel...

¿Un celoso?

Un monstruo. Juan José—en el vibrante drama de Dicenta, mata, es cierto; los amigos, que acuden a las voces de la pérfida, tratan de salvarle de las manos de la policía; huye, le dicen; tienes tiempo de escapar...

Y Juan José, contesta, con una voz que solloza:

—¿Para qué quiero la vida, sin ella...?

He aquí el amor... Pero este otro crimen de Santa Clara...

L. FRAU MARSAL.

CANTA, VAGABUNDO - - Por K-HITO

—Aquí me tiene usted, don Francisco, todo el día cantando. Menos mal que me van a dar una medalla; creo que la del Trabajo.
—¿Qué canta usted?
—Aires regionales.
—Entonces..., la Medalla Aérea.

(De "El Debate", Madrid)

A TRAVES DE LA VIDA

POR HECTOR DE SAAVEDRA

LONDRES

Todos los americanos que vienen a Londres no dejan de ir a ver la casa número 10 de Downing Street. Es esta una callecita de una cuadra, corta, de largo, que va de Whitehall, importante y majestuosa vía, a los jardines de St James Park, no menos prestigioso sitio donde está enclavado el palacio de Buckingham, residencia de los reyes y que por antonomasia se designa como "la corte de Inglaterra". El Parque, que es precioso, lo limita por un lado una magnífica avenida, no más larga que la calle del Prado y que es un paseo lindísimo y amplio para peatones, ginetes y carruajes. Se nombra "The Mall" y es uno de los sitios más aristocráticos de la ciudad.

Al otro lado del parque de St. James dan pequeñas calles como la de Downing citada que van del Whitehall al parque y los edificios que avecinan el lugar son: el Almirantazgo, los "Horse Guards", la Tesorería, otras oficinas del gobierno y muy próximo el imponente palacio del Parlamento donde se anidan las Cámaras de los "Comunes" y de los "Lores".

Los americanos, decía, no faltan, en ir a la primera de las Cámaras mencionadas y hacerse señalar el sitio donde se sienta Lady Astor, natural de Virginia, U. S. A., inglesa por adopción y mientro del Parlamento. Después se van solos o en montones, a contemplar desde la calle la casa número 10 de Downing Street. El edificio es de tres pisos; es decir: el de la calle, el de las primeras escaleras y el siguiente que serán, supongo, habitaciones de dormir. Hago esta descripción minuciosa porque la palabra "primero" se entiende, en cada país, de muy distinta manera. En Cuba el piso primero de una casa está después del de la calle y así se comprende en París, pero en Inglaterra el primer piso es el primero que se pisa y éste es el de la madre tierra. Me parece muy lógica esta opinión inglesa y suigéneris. En cambio en Madrid el "primero" está después del entresuelo, del "principal primero". La vanidad gana en esta ficción que no engaña a nadie porque en realidad el que pone en sus tarjetas: Calle Tal No. tantos. Primero (izquierda o derecha) donde vive realmente es en el cuarto piso, lo que es muy sensible donde no abunda el elevador que ha hecho mejores los pisos mientras más los aleja del suelo de la calle.

La casa tantas veces citada es como se ve, de altura modesta pero su fachada, enteramente lisa y armónica en las proporciones es más modesta aun en esas lineas severas e impecables con que se distingue el "estilo inglés ".

—Bueno —preguntarán ustedes ya impacientes con tantas digresiones ¿quién vive en esa casa?

Pues es la residencia del Rey de Inglaterra, Emperador de las Indias y las Colonias; pero del verdadero, del que tiene bajo su mano todo el poderío y es dueño de la tranquilidad del mundo. Allí vive y desde ella dirige esta gran máquina el "Premier" o como si dijéramos: el primer personaje de la Gran Bretaña, que ha sido, a veces, un hombre como Williams Pitt, como Beaconsfield, Gladstone, Rostbery y otros que han señalado en la Historia el prestigio de sus relevantes méritos. No es el primer puesto de Inglaterra para improvisados o para intrigantes sin valor. Ya vengan de la vieja nobleza o del pueblo como el judío Diraeli, la persona que gobierna a la Gran Bretaña podrá ser el resultado de la influencia de los "tory" o de los liberales o los laboristas, pero es siempre un hombre eminente.

Actualmente el Primer Ministro es Mr. Baldwin, como nadie ignora, ni cuáles son sus méritos. Vive con su esposa y como sus predecesores, en aquella casita del No 10 de Downing St. cuando pudiera ocupar uno de los más ricos palacios de Londres, pero el verdadero valor de las cosas, como el mejor gusto en las eleciones está en la discreción de un Brummell y no en el traje chamarreado de un rastacuero hispano-americano.

Los americanos del Norte miran con gran deleite esta sencilla expresión del poderío y eso les recuerda la Casa Blanca de Washington donde se alberga el jefe supremo de los Estados Unidos, señores de vida y hacienda, sobre todo de hacienda, de todo el mundo, los primeros "en la paz", "en la guerra", y en los hoteles, teatros y restauranes. Aquella humilde y sencilla casita Blanca es encantadora y tiene su vanidad soberbia, como el sombrero de Napoleón 1o, en no llevar plumas ni entorchados. Tardarán, aún, algunos siglos en llegar a la pluralidad humana, el buen sentido que de el buen gusto y la mejor razón de las cosas pero vendrán al fin porque los oropeles como la risa van en decadencia.

London 23 de Julio.

IMPERIALISMO DE ESCRITORIO

El general venezolano Nogales, militar instruído y valeroso, que sirvió en el ejército turco durante la guerra mundial y que ha llegado aquí en estos días de Nicaragua, ha dicho que la resistencia opuesta en aquella república por el caudillo liberal Sandino a la ocupación americana podrá durar mucho porque está favorecida por las condiciones del terreno y la abundancia de víveres; a lo cual habrá que añadir el apoyo del pueblo, que es, en su mayoría, contrario al Presidente conservador Díaz, sostenido por la Infantería de Marina de los Estados Unidos.

A Sandino lo ha calificado de "bandido" el Secretario de Estado, Mr. Kellogg, que parece ser aficionado a poner motes. Antes que él, Napoleón le puso ese a los guerrilleros españoles. Mina, El Empecinado, etc., que pelearon contra la invasión francesa. España les llama héroes; y sus nombres están en lápidas en la sala de sesiones del Congreso de los Diputados.

Sandino no quiso aceptar el arreglo propuesto, o impuesto, por el gobierno de Washington, por el cual los liberales depusieron las armas y se avinieron a que el Presidente Díaz siguiese en el poder hasta que se hiciesen unas elecciones, bajo la inspección de los "ocupantes" americanos. La resistencia de Sandino es lamentable porque costará sangre nicaragüense; pero podrá ser útil, si se prolonga, para llamar la atención en toda la América española hacia la situación creada en aquella república por la política americana. A los "ocupantes", les agradará; a los oficiales porque desean lucirse matando "degos" con bombas lanzadas desde aeroplanos; y a los soldados porque les proporciona un **sport** para mitigar el aburrimiento de estar en un país en que hace calor, hay mosquitos y no se habla inglés.

En el Congreso de la Federación Americana del Trabajo, reunida en Washington para tratar de asuntos laboristas, se ha protestado contra lo que está haciendo el gobierno de Washington en Nicaragua; protesta que es un síntoma de buen augurio. Puesto que en la América española callan los Congresos, la protesta se produce donde puede; ahora ha sido entre los representantes del laborismo pan americano; otro día será en una Universidad; otro, en algún banquete patriótico. Y así se irá formando opinión en nuestras repúblicas y en los Estados Unidos. Se comenzará por un **venticello**—como canta Don Basilio en **El Barbero de Sevilla**—y se acabará por una **tempestad.**

Aquí ha protestado un personaje político, Mr. Dunne, que ha sido alcalde de Chicago y Gobernador del Estado de Illinois. En una carta al Presidente Coolidge dice que la intervención americana en Nicaragua es una "impertinencia y una indecencia nacional"; añade que, en lugar de darle una medalla al Mayor Rowell, de la Infantería de Marina por su acción contra los liberales de Nicaragua, se hubiera debido "darle de baja y castigar al general Feland"; y pregunta:

—¿Es patriótico, ni juicioso, ni prudente, cuando no tenemos ni un amigo en Europa, "antagonizar" a 93 millones de hispano-americanos?

No lo es; pero ya dijo, en el siglo 16, un hombre de Estado, el conde de Oxenstiern, que fué Canciller de Suecia: "En política hay poca sabiduría, **parva sapientia**".

Y, entretanto, no pierden el tiempo los prestamistas, que son los principales beneficiados por las ocupaciones militares de Haití y Nicaragua; como lo fueron antes por la de Santo Domingo.

El 13 de marzo de este año se firmó en esta ciudad un documento, por el cual la **Guaranty Trust Co.** y la casa de J. y W. Seligman y Compañía le abrieron al gobierno de Nicaragua un crédito de un millón de dollars, al 6 por 100, por un año y ampliable por un semestre más. Véase que garantías han exigido—y arrancado—estos prestamistas a aquel gobierno:

1.—En las aduanas: los ingresos del derecho de exportación sobre el café, que es de 65 centavos por 100 libras; los del recargo de un 50 por 100, votado hace poco, en los derechos de importación sobre el tabaco, los vinos y los licores; y los del recargo de 12 y medio por 100 sobre otros derechos de importación.

2.—El 50 por 100 del superavit que haya en los presupuestos nacionales. El otro 50 por 100 estaba ya hipotecado a banqueros de Nueva York desde el año 17.

3.—**Todo** el capital, acciones y todo el dividendo del Banco Nacional de Nicaragua.

4.—**Todo** el capital-acciones del Ferrocarril del Pacífico, de Nicaragua. Esta empresa, bien administrada por la J. G. White Corporation, que está asociada a los Seligman, representa un valor total superior al crédito abierto al gobierno.

Los depósitos que este ferrocarril y aquel Banco tenían en los del Canadá han sido transferidos a Nueva York, donde están a la disposición de los prestamistas. Esos depósitos ascienden a más de 400 mil dollars; y no faltará quien sospeche que ese dinero formará parte del crédito de un millón abierto al gobierno de Nicaragua; con lo que los prestamistas harán fuego con pólvora agena.

Y, así, seguirán una conducta análoga, aunque no tan elegante, como la del Banco Americano que se ha apoderado de Haití; el cual no paga interés al gobierno haitiano por los fondos que este deposita en él, pero se lo cobra cuando le hace algún préstamo.

A los financieros neoyorkinos no les ha faltado más que exigir una fotografía con dedicatoria afectuosa y un mechón de cabello del Presidente de Nicaragua; no lo han hecho o porque no son sentimentales ni dan importancia a los **souvenirs,** o porque, dada la subordinación de aquel funcionario al gobierno de Washington, su **souvenir** carecería de poesía.

A esta operación le ha dado su aprobación Mr. Kellogg, Secretario de Estado del Presidente Coolidge; y esta aprobación significa que, además de todas esas garantías, cuentan los prestamistas con la de la Infantería de Marina para cobrar.

Y este es el último y feo episodio del imperialismo bancario. La serie sigue abierta.

Antonio ESCOBAR.

Nueva York, agosto.

Rompiendo una lanza por Raymond Poincaré; y el que la rompe no soy yo, sino el alemán doctor Peter Reinhold, Ministro de Hacienda en un gabinete del doctor y canciller Luther

(Por Tiburcio CASTAÑEDA)

¡Cuidado que se han lanzado dicterios contra Poincaré, porque envió tropas francesas y belgas a la ocupación del Distrito del Ruhr! Que de inventivas se escribieron contra él, no solo por los alemanes, lo cual era natural, sino hasta por los ingleses! Todavía está húmeda la tinta de un escrito de Lloyd George, publicado en el "New York American" describiendo la crueldad con que Poincaré, siendo Presidente del Consejo de Ministros, se decidió a invadir el Ruhr, que era y sigue siendo, hoy más todavía que antes, el corazón de las industrias carbonífera y siderúrgica de Alemania; en sus movimientos de sístole, de contracción, exporta al resto de Alemania y al mundo coke y productos de la hulla, tan buenos y más baratos que sus similares de cualesquiera nación de Europa; y en sus diástoles atrae el carbón de piedra, el duro, la antrarita para poner al rojo vivo, los tambores destiladores de los sub-productos.

Desde que Krupp forjó allí, en el Ruhr los cañones gigantescos del año 1870 y 1871, que contribuyeron a la derrota de Francia, por la visión de destrucción de Bismark, fueron acrecentando los magnates de la industria, el poder fabril de toda clase de armas de guerra en el Ruhr, desde el estridente obus, hasta la penetrante hoja de la bayoneta.

Y ese distrito que transformó a Alemania, en un almacén de armas y municiones, por una parte y en gama de todos los tintes de todos los colores, para la industria, ese emporio de riqueza de Alemania, fijó la mirada de águila de Raymond Poincaré, y después de las frases candentes cambiadas primero con Lloyd George, y los sendos documentos con Lord Curzon, cuyo lenguaje llegaba al límite permitido por la Diplomacia, no ya entre naciones amigas y aliadas como Francia e Inglaterra, sino entre las adversarias, allá fueron los soldados franceses y belgas al distrito del Ruhr, en epopeya triunfante, tanto, que después de las protestas de los Krupp y los Theyssen, y del auxilio pedido a los alemanes de los Estados Unidos, y de haber estos interesado a hombres como al General Dawes, actual Vice-Presidente de los Estados Unidos, se llegó a la Conferencia de los Peritos Internacionales, que reunidos con banqueros de Francia, Inglaterra y Alemania llegaron en 1922 a un acuerdo para el pago de Reparaciones a los Aliados y Asociados.

SIN LA OCUPACION DEL DISTRITO MINERO Y FABRIL DEL RUHR, NO HUBIESE PAGADO ALEMANIA A LOS ALIADOS LAS REPARACIONES DEL TRATADO DE VERSALLES

En las Conferencias del Instituto de Política de Williamstown en los Berkshires, llamadas por algunos "de la Mesa Redonda", sin duda por el uso que todos los inscriptos allí pueden hacer de la palabra, se levantó el citado ex-Ministro alemán Peter Reinhold, el día 3 del corriente y dijo, tratando del pago de Reparaciones y el Plan de los Peritos Internacionales:

"La ocupación del Distrito del Ruhr no aumentó ciertamente nuestro deseo de pagar las Reparaciones a los Aliados, que siempre quisimos pagar; pero cuando los Peritos reunidos en Londres nos notificaron el pago de esas Reparaciones, pensamos que sobrevenía el fin de Alemania.

Y ese Plan de los Peritos, no tenía la forma de un ultimatum, sino de un convenio en que Alemania era parte.

"La ocupación del Distrito del "Ruhr, cuyos efectos inmediatos fue"ron desastrosos para Alemania, "produjo un movimiento de acep"tación, por parte de Alemania, del "plan del pago de las Reparaciones "a los Aliados y sus Asociados los "Estados Unidos".

Y añadió el norte americano Mr. Joseph Davis: "Aunque el problema de las Reparaciones no está saldado, no es probable, que en la forma del Plan de los Peritos, amenace la estabilidad económica, ni el progreso de Europa".

Hay que advertir que ese Mr. Davis es consejero de los miembros de los Estados Unidos en el Consejo de ese Plan de los Peritos Internacionales.

Y añadió Mr. Davis: Alemania está saliendo ahora de un período crítico de reajuste económico con su crédito aumentado y una estructura sólida y sana en los negocios.

La transferencia de la cantidad de 2.500 millones de Marcos oro, que se hará por primera vez en ese pago de Reparaciones por Alemania, en 1928-29, será la prueba más difícil del acierto del Plan de los Peritos Internacionales.

Las últimas palabras de ese Profesor Davis, Consejero Norte-Americano del pago de las Reparaciones por Alemania fueron estas, en Williamstown:

La ocupación del Distrito del Ruhr por Francia, y la resistencia pasiva por parte de Alemania, convencieron a todos los alemanes, de que la política de resistencia era costosa e inútil y se llegó a la aceptación del pago de las Reparaciones según el plan de los Peritos Internacionales.

¿QUE CONSECUENCIAS HA TENIDO PARA ALEMANIA EL PAGO DE LAS REPARACIONES

En cuanto se saneó el Marco con ese aporte de los préstamos que se hicieron al Reichs Bank, como consecuencia de la aceptación del Plan de los Peritos y se puso toda Alemania sobre la base del Patrón oro, empezó a acudir el dinero de todas partes y sobre todo de los Estados Unidos a Alemania para el auxilio, no solo de las grandes industrias que lo necesitaban, sino de los Estados, Ciudades y toda clase de explotaciones municipales.

De dos años a esta parte, raro es el día que no se vé anunciado en los periódicos diarios de los Estados Unidos, como en los financieros, los nuevos préstamos, cifrados por millones de pesos que hacen los Bancos y Compañías a los Estados, Ciudades e Industriales alemanas.

Y quien trajo las gallinas que pusieron esos huevos de oro para seguir el curso de una bien conocida fábula castellana?

Poincaré; si este insigne francés no hubiese tenido la clarísima visión de que la ocupación del distrito del Ruhr había de traer consigo la cooperación de las Naciones de Europa y de los Estados Unidos, para salvar las Reparaciones, no hubiese habido invasión del Ruhr, y las óptimas consecuencias que ha traído.

Y sin duda este es el motivo de que los periódicos alemanes no ataquen a Poincaré, desde que Alemania está floreciente.

¿Cómo no he de elogiar hoy a Poincaré, cuando todos, hasta los mismos ex-Ministros alemanes hablando en territorio de los Estados Unidos, convienen en que esa ocupación del Ruhr trajo la prosperidad de Alemania, según pensó Poincaré, porque el hacer más pobre a Alemania no era camino para que pagase las Reparaciones.

Luego, es evidente, que Poincaré pensó que la ocupación del Ruhr traería la intervención financiera de la Nación y el bienestar de Alemania, y el pago de las Reparaciones a Francia y demás Aliados.

Tomando en cuenta los antecedentes históricos del eminente patricio, que fué un gran amigo y defensor de la paz americana, invitose a los Gobiernos de Chile, Uruguay, Paraguay y Bolivia, a que como representación de cada uno de estos países llegaran a Buenas Aires, las Escuelas Militares de esas Repúblicas vecinas.

Lo que les sucedió a los cadetes chilenos en la Argentina

ALGUNAS ANECDOTAS DE LA HORRIBLE CATASTROFE
EL HEROICO CORONEL BARCELO PIDE SALVEN ANTES A LOS CADETES QUE A EL
HAY SOSPECHAS FUE OBRA DE LOS COMUNISTAS

(De Nuestro Redactor Especial)

La República Argentina, conmemorando el centenario del nacimiento del periodista escritor, general y Ex-Presidente de la República, el general Bartolomé Mitre había dispuesto inaugurarle el monumento que en su honor se levantaba, el mismo día 9 de Julio, aniversario de la jura de la Independencia Argentina, por el Congreso de Tucumán.

Para Chile, la memoria de Mitre, tiene derechos especiales, pues si en los días aciagos de Rosas, halló Mitre en la hospitalidad de Chile, un asilo mas que un destierro, una patria y en el viejo Mercurio de Santiago, una tribuna de poeta, periodista y pensador, cuando el 1901, la guerra entre Chile y Argentina, por su disputa de la Puna de Atacama, parecía inevitable, fué Mitre, el gran estadista argentino, quien con valentía y su prestigio de General y Ex-Presidente de su país, ya octogenario, desde su diario "La Nación" de Buenos Aires, levantó su potente voz, condenando esa lucha fratricida y presentando las primeras proposiciones, que sirvieron de base, para el arreglo amistoso de ese litigio y para la consolidación de la fraternidad, y unión de ambos pueblos, que hoy es más firme que nunca.

Por eso Chile, al recibir la invitación insinuante y expresiva, de que con su magnífica Escuela Militar, el exponente, uno de los mas brillantes de su Ejército tomara parte, en esta apoteosis merecida al gran argentino, se vió comprometido mas que ninguno de los otros vecinos de la Argentina, y aun haciendo un esfuerzo sobrehumano en su restringida economía y un sacrificio por las dificultades y peligros de en pleno y riguroso invierno arriesgar entre las nieves a sus jóvenes cadetes, como muy bien lo dijo y exigió el Vice-Presidente de Chile, Coronel Ibáñez, "Vencerían aunque fuese a pie, los rigores y peligros del la Cordillera cerrada por los grandes temporales de nieve, y no faltaría, Chile, por medio de sus Cadetes militares, a la cita de honor, que se le había dado al pie del monumento a Mitre en Buenos Aires.

¡Y FUERON A LA CITA DE CONFRATERNIDAD

Y fué así, como el 6 del actual, a las cuatro de la mañana, después de un día anterior, de furiosos temporales, de nieve, lluvias y viento, dos compañías de cadetes de la Escuela Militar, con su bandera, su fanfarria de pitos y tambores, su banda de cincuenta músicos soldados, sus veinte y cinco oficiales, sus ametralladoras, fusileros y caballería, sus bagajes, trajes de parada a la Prusiana, y valiosos objetos de arte de regalo para el ejército argentino, al mando de su bizarro Director y Coronel Don José María Barceló, secundado por el Mayor García al compás de sus músicas marciales y de los víctores del pueblo a sus cadetes, atravesaron en tren especial, el valle central de Chile, escalaron y vencieron las asperezas de la difícil cordillera y en esa misma noche a las once, entraban en Mendoza, la primera ciudad argentina, que los recibió con entusiasmo y cariño exigiéndcles, que al regreso, se detuvieran dos días al menos, para agasajarlos como ellos querian, ya que después de una hora de breve descanso, trasbordaron del ferrocarril Trasandino, al tren especial del Pacífico Argentino, que los iba a dejar en Buenos Aires a las 5 de la tarde del siguiente día 7.

¡LA MUERTE LOS ASALTO AL DESCUIDO!

Eran las 4 y minutos de la madrugada, de una noche fría, oscura, neblinosa, y que moteaba los campos de acerada escarcha, que el viento huracanado de la pampa dilatada, inhospitalaria y cruel, hacia mas imponente, cuando el convoy de diez coches dormitorios, comedor, furgones de equipajes y caballada, arrastrado por dos potentes locomotoras, a razón de ciento veinte kilómetros por hora, devoraba las distancias, horadando con el fuego de sus calderas el negro tunel de la noche aterradora, poniendo con sus penachos de fuego, llamaradas de incendio y lampadarios de oro, en el terciopelo negro de la oscuridad entera.

Cadetes y oficiales como tropas, dormian en sus camas, reposando de la dureza del día y de las inclemencias de esta noche, cuando, de repente, el estampido como de dos cerros de piedra que se chocaran entre sí, atronó el silencio de la pampa y dentro de los coches fueron como pelotas de goma, lanzados unos cuerpos humanos con otros a tiempo, que esos coches encaramados unos sobre otros, como castillos de naipes, se desplomaron y abrieron en astillas, aprisionando entre ellas a los que dormían dentro y siendo pasto bien pronto de las llamas que despedían de sus calderas rotas los dos monstruos que habían chocado, pues el tren especial, que conducia a los militares chilenos había chocado con un tren detenido de pasajeros, que desde Buenos Aires venia a Mendoza y que esperaba en el ínfimo apeadero del Alpatacal, en la conjunción de las provincias de Mendoza y San Luis.

¡LA BATALLA DE LOS HEROICOS CADETES!

Con solo sus ropas de dormir, la desesperacin, les hizo a los que después del choque se vieron ilesos, salir como pudieron, por entre las rajaduras, unos desde el techo, o de las paredes y desnudos así, saltar al campo y respnestos en el acto, olvidándose de su desnudez y de la escarcha, el viento y el frío, acudir como llamados por una voz, a los sitios, desde donde salían los ayes de dolor y de terror y súplica de auxilio.

Y al resplandor de los coches incendiados en un gran volcán y de las locomotoras que explotaban lanzando al aire, sus chorros de agua hirviendo y de fuego, pudieron los jóvenes cadetes, descubrir a muchos de sus compañeros y jefes que bajo los vagones ardiendo o entre los escombros apretados, sangrando destrozados pedían unos, que los mataran a balazos para no ser consumidos por el fuego ya que no se les podía libertar y otros que los sacaran de aquel infierno y fué así como los jóvenes cadetes casi niños, haciendo esfuerzos desesperados, arrancaron de la muerte aunque mal heridos a varios de sus compañeros y jefes, viendo con desesperación como las llamas consumian a otros moribundos imposibles de sacar de entre esos escombros.

Cuando, después de salvar los que pudieron y acondicionar como mejor se pudo a los moribundos y heridos graves, lograron desenganchar los últimos coches y librarlos de ser consumido todo el convoy por el incendio, los jefes ilesos y los poco menos heridos, mandaron en la oscuridad y al solo resplandor de ese incendio de cuerpos carbonizados y de material destrozado, formar filas y pasar lista a esta legión de supervivientes fantasmas, pudieron darse cuenta, de que incluso su jefe el Coronel Barceló gravisimamente herido y destrozado, pasaban de cuarenta los heridos y diez los muertos de cadetes y soldados.

¡Y HUBO QUE REMATARLO!

Era el jovencito cadete Perry, precisamente el mas alegre, quien bajo los escombros, destrozado al acercarse el fuego, pidió que lo matasen y siendo imposible salvarlo, cuando empezaban las llamas a devorarlo, a golpes en el cerebro se le hubo que dar muerte, y al expirar, formados con la mano en la visera, sus compañeros lo vieron partir al otro mundo.

El cadete Medina, que bajo los escombros sintiéndose morir, fué despidiéndose mano a fuera de sus compañeros y jefes, hasta morir con estoicismo singular, el soldado, que no pudiendo librarse de su prisión de hierros y maderas, al sentir cerca las llamas pidió lo ultimasen antes de ser calcinado y después de ensayar varios revolvers sin bala, mientras buscaban alguno armado, las llamas al incendiar las tablas que lo aprisionaban dieronle suelta y corrió como loco por el campo, exclamando. ¡Estoy salvado, estoy salvado!

¡PRESINTIERON LA DESGRACIA!

Cuando los cadetes que se iban tuvieron que dejar cerradas sus cajas de cuartel fué el cadete Perry, quien mientras los otros compañeros pusieron ¡Cerrado por viaje! a él se le ocurrió poner humoristicamente ¡Cerrado por duelo!

El cadete Medina, que oyendo los consejos de su madre, antes de partir, la dijo ¡Madre, si la muerte me busca, me hallara donde me encuentre, es inútil huir de ella!

El viejito sargento Garín, que vendiendo chocolates en la escuela el día antes de partir, decia a sus traviesos cadetes: ¡Niños, estos son los últimos, que les vendo, apurense a comprar, ya no les voy a volver a vender nunca mas!

¡SALVEN, SALVEN ANTES A MIS CADETES!

Cuando cadetes y oficiales acudieron a salvar al Coronel Director, antes que el fuego, que ya se acercaba lo consumiera, el admirable jefe, se resistía diciendo ¡Salven, salven antes a todos mis cadetes, dejenme a mi, que si muero, mi alma estará con mis cadetes siempre!

Y costoles trabajo, forzarlo a dejarse salvar y no sin decirle, que era él el único que faltaba por salvar pues los demas estaban salvos, rasgo de gallarda paternidad del tan querido como valiente y abnegado coronel Barceló.

MALTRECHOS PERO GLORIOSOS

Cuando recién a las nueve de esa mañana, acudieron los trenes auxiliadores al volver a Mendoza, con los muertos, heridos y supervivientes de la catástrofe el pueblo argentino, los recibió como a vencedores de una batalla y cuando cumpliendo órdenes imperativas del Gobierno chileno, una compañía de cadetes de los únicos que pudieron salvar algo de su traje de campaña siguieron a Buenos Aires, la Reina del Plata, la gran urbe, como en los pueblos del tránsito, los recibió como a restos gloriosos de una guerra, el pueblo enloquecido, lo paseó en andas llenándole el camino de flores las damas que los besaban y abrazaban, siendo interin las fiestas Julias, los ídolos del pueblo, que así quiso hacerles olvidar la noche triste y el espanto, que pintado llevaban en el rostro, compitiendo el pueblo con el gobierno y el ejército argentino en esta apoteosis chilena.

¡VUELTA A LA PATRIA!

Los otros restos de cadetes salvados, conduciendo sus muertos y heridos gloriosos menos graves, regresaron a Chile, siendo recibidos por el General Ibañez, el Gobierno, fuerzas de mar y tierra y el pueblo, con entusiasmo delirante, como se atestiguó en los funerales de los seis muertos carbonizados en la catástrofe, los tres cadetes y tres soldados, cuyo entierro, guarda paralelo, con el fervor que en Buenos Aires se les tributo a los que hasta allá en representación llegaron, pudiendo afirmarse, que ni en Buenos Aires ni en Chile, jamás se vió nunca apoteosis semejante ni a Príncipes ni a aviadores, ni en los días mas gloriosos.

¡CUMPLIERON COMO EL PUEBLO LES PEDIA!

Cuando los cadetes risueños y alegres iban a Buenos Aires, el rotito hijo del pueblo, mimando a sus cadetes orgullo de Chile, les gritaban al paso ¡Cuidado niños, que os porteis como chilenos, dejad bien alta como siempre la bandera!...

Y cuando regresaron estos restos de las brillantes compañías de cadetes, desgarrados y casi todos marcados con las huellas de ese combate y trayendo a sus queridas víctimas, estos mismos rotitos, este pueblo, célebre en América, por su intrépida valentía, al mirar a estos niños héroes, lloraba de orgullo y descubiertos los seguían con amor infinito pintado en el rostro ese mismo orgullo.

¿FUE OBRA CRIMINAL?

De las primeras investigaciones policiales, parece confirmarse, que la voz del pueblo no se equivoca, pues, se halló un telegrama que decía ¡Convenido todo para kilómetro tal y tal, guarda tren lleva instrucciones secretas! Además los cadetes muestran volantes injuriosos y amenazadores, que manos invisibles en la oscuridad de la noche, les echaron por las ventanillas y aun que hombres patibularios al correr del tren les gritaban amenazas e insultos escondidos en la noche.

Los Comunistas expulsados de Chile, la mayoría desterrados estan en Mendoza.

¡LOS CADETES CHILENOS COMO LA GUARDIA DE NAPOLEON!

Los abanderados en medio del fuego, salvaron su bandera, porque como la guardia de Napoleón, los cadetes chilenos también en esa noche trágica dijeron ¡La guardia no se rinde! y el mayor Escobar del Ejército argentino, que los vió en ese combate, ha proclamado muy alto, que una vez mas se ha coronado de gloria el pabellón chileno y su Escuela Militar, agrega a sus muchas glorias un laurel mas y si del General Von Der Golt, alemán, Majin, Frances, Persking norteamericano y otros como los Principes Humberto de Savoya, Fernando de España y Jorge de Gales supieron cosechar admiración en su presentación, también mas mucho mas se la han ganado, en esa noche triste, donde agazapada la traición quiso derrotarlos. El mundo entero y la América en general, extremecida de emoción y admiración, ha afirmado esto mismo y Chile, a costa de su florida juventud militar, ha escrito en aras de la paz y de la fraternidad americana, con sangre generosa una página mas de gloria, que agregar a sus muchas cosechadas en su naciente historia.

J. Fernández Pesquero.

ANUNCIESE EN EL "DIARIO DE LA MARINA"

M.E.C.D. 2016

ESTA NOCHE DAREMOS POR MAGNA VOX LA PELEA UZCUDUN-DELANEY

BABE RUTH DIO UN JONRON CON EL CUAL GANARON LOS YANKEES AL WASHINGTON

Paulino Uzcudun se Enfrentará Esta Noche a Jack Delaney en el Yankee Stadium en un Match a 15 Rounds

El leñador vasco aventaja al boxeador franco-canadiense en 16 libras, en cambio éste tiene tres pulgadas más de alcance de brazo y tres cuartos más de estatura.—El logro de las apuestas favorecían ayer a Delaney a razón de 7 a 5.

YA SE ENCUENTRA BIEN DEL BRAZO, PAULINO

NEW YORK, agosto 10.—(AP).—Jack Delaney, después de un mes de entrenamiento intenso en los bosques de New Hampshire, durante el cual adquirió el tinte bronceado de un indio, estuvo realizando algunas prácticas en Madison Square Garden hoy, como preparación final para su batalla a 15 rounds con Paulino Uzcudum, anunciada para mañana por la noche en el Stadium de los Yankees.

El leñador del norte practicó ocho rounds ante un público de fanáticos que aplaudió todos sus movimientos. Delaney subió a pulso por cuerdas, hizo ejercicios de punch contra los sacos, y dedicó los últimos seis minutos a realizar un boxeo simulado, y ejercicio de ring.

En Summit, New Jersey, donde el vasco hace sus prácticas, sus admiradores demuestran que están satisfechos porque el grano que se le presentó al pugilista español en el brazo derecho está casi bien, así como la hinchazón del dedo pulgar de la mano derecha.

Paulino pesa 193 libras y Delaney unas 177.

La formal renuncia de Delaney al título de campeón de peso completo ligero, informalmente presentada hace dos semanas, a la comisión atlética de New York, fué enviada hoy por correo a la comisión, según anunció hoy Pete Railly. La comisión declaró ayer que no permitiría entrar en el ring mañana por la noche al guerrero de Bridgeport a menos de que el documento se recibiera antes de la sesión especial convocada para mañana. El match con Paulino, destinado a determinar un rival para Jack Sharkey, fué sancionado a condición de que Delaney renunciara al título.

El logro en las apuestas favorecía hoy a Delaney, a razón de 7 a 5. Aunque el exacto punch, la velocidad y la potencia que tiene en ambas manos dan a Delaney cierta ventaja sobre el español, los fanáticos esperan mucho de la resistencia del vasco durante 15 rounds. El rápido knock out que propinó Paulino a Harry Wills y su aparente habilidad para asimilar castigo sin perder fuerza en sus hookc con la izquierda, posiblemente dejarán las apuestas iguales en el momento de comenzar la lucha.

Estadística comparativa de los dos boxeadores:

JACK DELANEY

Edad 27 años.
Altura: 5 pies 11¾ pulgadas.
Peso: 177 libras.
Pecho normal: 41½ pulgadas.
Pedro dilatado: 46.
Cintura: 31.
Muñeca: 7½.
Bicepts: 14.
Tobillo: 10.
Alcance: 76.
Antebrazo: 13.
Muslo: 25.
Pantorrilla: 14½.
Cuello: 16½.

PAULINO UZCUDUM

Edad: 26 años.
Altura: 5 pies 11 pulgadas.
Peso: 193 libras.
Pecho normal: 42.
Pecho dilatado: 46.
Cintura: 35.
Muñeca 8.
Biceps: 18.
Tobillo: 10½.
Alcance: 73.
Antebrazo: 14.
Muslo: 17.
Pantorrilla: 17.
Cuello: 17.

Puede sustituir el ganador de la pelea de hoy a Dempsey

La venta de billetes ha pasado ya de $73.000 y se espera rebase de los 200.000

PAULINO está hecho un toro

NUEVA YORK, agosto 10. —(A. P).—El ganador de la pelea Uzcudun-Delaney, mañana por la noche, estará list otambién para sustituir a Jack Dempsey o Gene Tunney en el gran bout del 22 de septiembre, por el título del mundo, en el caso de que uno de ellos no pueda participar en la pelea.

La noticia fué sabida hoy al regresar Te xRickard de Chicago, para atender los detalles de la magna pelea que prepara en el Stadium de Soldiers Field, de la ciudad de los vientos.

Hace algún tiempo que Rickard firmó a Jack Sharkey en un contrato por el que éste se compromete a sustituir a Tunney o Dempsey si uno de éstos no puede boxear el 22 de septiembre.

—No espero que les ocurra nada a Tunney o Dempsey que les impida pelear en la fecha concertada—dijo Rickard—pero no quiero arriesgar nada. Muchos pugilistas han sufrido lesiones en vísperas de importantes peleas. Ya tengo firmadoa a Sharkey y ahora podré disponer igualmente, para una emergencia grave, de Paulino Uzcudun o de Jack Delaney (según quién gane mañana). Y de todos modos el victorioso de estos dos últimos lo matchearé con Sharkey para otro bout posterior, si las cosas van bien en Chicago.

ZARRAGA.

En víspera de la pelea.

Con verdadera impaciencia esperan los fanáticos del boxeo el encuentro de mañana en el Yankee Stadium, y los demás asuntos de actualidad, incluso la ejecución de Sacco y Vanzetti, que a estas horas, aueve de la noche, aun no se sabe si se efectuará dentro de pocas horas, quedan para ellos en segundo término. La venta de billetes ha pasado ya de 73.000 dólares y se espera que la entrada total pase de $200,000. Paulino llegará mañana mismo de Summit, permaneciendo hasta la hora de la pelea en la residencia del señor Valentín Aguirre, su paisano, en Brooklyn. Se encuentra muy mejorado del fuerte catarro que le aquejó en días pasados y el grano del antebrazo se ha ido reduciendo gracias al tratamiento médico seguido escrupulosamente por el boxeador.

División de Honores

Los Phillies blanquearon, pero luego perdieron el segundo

BOSTON, agosto 10. (AP)— Los Bravos y el Filadelfia dividieron hoy un double-header, ganando los Phillies el juego de apertura con score de 6 a 0 merced a un magnífico pitching de Pruett, y venciendo los Bravos en el final con anotación de 5 a 1, cuando Bob Smith contuvo a los Quáqueros en cinco hit. El manager Dave Bancroft carecterizó el segundo desafío por su espléndido juego, en contraste con el primero en que cometió dos errores.

Anotación por entradas del primer juego:

	C.	H.	E.
Philadelphia. . 200 301 000	6	10	1
Boston . . . 000 000 000	0	5	2

Pruett y Wilson; Greenfield, Edwards, Goldsmith y Hogan.

Anotación por entradas del segundo juego:

	C.	H.	E.
Boston. 003 010 10x	5	13	0

Ferguson y Wilson, R. Smith y Urban.

Véase las Notas y Comentarios de nuestro Concurso en la página veinte

Seis carreras le hicieron los Gigantes en un inning a los Piratas y le ganaron 8 a 3 el segundo encuentro de la serie de tres

Cinco pitchers utilizó el Pittsburgh en su afán de ganarle al Nueva York, pero todo resultado inútil ante el rally del octavo episodio

PITTSBURGH, agosto 10. (A. P.) Los Gigantes ganaron dos de la serie de tres juegos con el Pittsburgh venciendo hoy por score de 8 a 3, sosteniendo Benton y Kremer una interesante batalla de pitchers. Kremer recibió cuatro hits en el primer inning que permitieron a los Gigantes tomar una delantera de dos carreras. En el séptimo los Piratas anotaron tres carreras contra Benton, pero en la siguiente sesión, los Gigantes, después de dos outs, realizaron un vigoroso ataque y se anotaron seis carreras más y el triunfo.

Score:

NEW YORK

	V.	C.	H.	O.	A.	E.
Reese 3b.	5	1	1	0	1	1
Lindstrom lf.	5	2	2	3	0	0
Roush cf.	5	1	1	6	0	0
Hornsby 2b.	2	1	1	1	3	1
Terry 1b.	3	1	0	10	0	0
Jackson ss.	4	1	2	4	3	0
Harper rf.	3	0	0	1	0	0
Mann rf.	1	1	1	2	0	0
Taylor c.	4	0	1	0	0	0
Benton p.	2	0	0	0	1	0
Ott (2)	1	0	0	0	0	0
Devormer (1)	1	0	0	0	0	0
Henry p.	0	0	0	0	0	0
Totales	36	8	9	27	8	2

(1) Bateó por Ott en el 8o.
(2) Bateó por Benton en el 8o.

PITTSBURGH

	V.	C.	H.	O.	A.	E.
L. Waner cf.	5	1	3	5	0	0
Grantham 1b.	3	0	1	7	0	0
P. Waner rf.	5	0	3	4	0	0
Traynor 3b.	5	0	0	1	0	0
Wright ss.	5	0	0	0	2	0
Barnhart lf.	4	0	1	5	0	0
Rhyne 2b.	3	1	1	0	1	0
Gooch c.	3	0	0	3	0	1
Spencer c.	1	0	0	2	0	0
Kremer p.	2	0	0	0	1	0
Harris (3)	1	0	1	0	0	0
Yde (4)	0	1	0	0	0	0
Dawson p.	0	0	0	0	0	0
Hill p.	0	0	0	0	0	0
Cvengros p.	0	0	0	0	0	0
Miljus p.	1	0	0	0	0	0
Totales	38	3	10	27	4	1

(3) Bateó por Kremer en el 7o.
(4) Corrió por Harris en el 7o.

Anotación po rentradas:
New York . . . . 200 000 060— 8
Pittsburgh . . . 000 000 300— 3

SUMARIO: Two base hits: Lindstrom, Harris, Mann, Barnhart. Double plays: Hornsby, Jackson a Terry. Quedados en bases: New York 4; Pittsburgh 11. Bases por bolas: Benton 2; Kremer 1; Hill 1; Henry 1; Dawson 1. Struck out: Kremer 2, Miljus 3. Hits: Kremer 4 en 7; Dawson 2 en 2⅓; Benton 8 en 7; Hill 1 en 0, (le pitcheó a dos bateadores); Cvengros 2 en 0, (le pitcheó a dos bateaodres); Miljus 0 en 1.1⅓; Henry 2 en 2. Wild pitch: Cvengros. Pitcher ganador: Benton. Pitcher perdedor: Dawson. Umpires: Moran, O'Day y Reardon. Tiempo: 2:07.

RESULTADOS DE LOS JUEGOS DE AYER EN LAS GRANDES LIGAS

LIGA NACIONAL

New York, 8; Pittsburgh, 3.
Filadelfia, 6; Boston, 0.
Boston, 5; Filadelfia, 1.

LIGA AMERICANA

Filadelfia, 12; Boston, 2.
Detroit, 2; San Luis, 1.
New York, 4; Washington, 3.

ESTADO DE LOS CLUBS

LIGA NACIONAL

	Chicago	Pittsburgh	San Luis	New York	Cincinnati	Brooklyn	Boston	Filadelfia	Ganados	Average
Chi.	x	9	6	8	11	13	11	7	65	619
Pitts.	8	x	10	8	11	9	6	9	61	587
S. L.	7	6	x	7	12	8	8	11	59	567
N. Y.	7	6	8	x	8	8	13	8	58	537
Cinci.	6	3	7	6	x	7	9	11	49	467
Brook.	2	6	6	9	6	x	8	10	47	439
Bost.	3	7	5	6	4	7	x	7	39	390
Fila.	7	6	3	6	4	8	6	x	40	388
Pdos.	40	43	45	50	56	60	61	63		

LIGA AMERICANA

	New York	Washington	Detroit	Filadelfia	Chicago	Cleveland	San Luis	Boston	Ganados	Average
N. Y.	x	9	9	12	9	9	15	14	77	706
Wash.	7	x	8	7	10	12	7	13	64	598
Det.	6	6	x	8	7	12	9	8	56	538
Fila.	7	9	7	x	9	5	9	11	57	533
Chi.	4	5	9	7	x	6	13	8	52	481
Clev	6	4	7	7	8	x	8	5	45	417
S. L.	0	7	3	5	6	8	x	12	41	390
Bost.	2	3	5	4	7	11	3	x	35	330
Pdos.	32	43	48	50	56	63	64	71		

JUEGOS PARA HOY

LIGA NACIONAL

Filadelfia en Boston.
Brooklyn en New York.
Cincinnati en Chicago.
Pittsburgh en San Luis.

LIGA AMERICANA

San Luis en Detroit.
Chicago en Cleveland.
New York en Washington.
Boston en Filadelfia.

R. Roberti Ganó por K. O. Técnico

NUEVA YORK, agosto 10 (A.P.)—George Courtney, cowboy de Oklahoma, ganó esta noche por k.o. técnico sobre Italian Joe Gans en el décimo round de la pelea celebrada en Ebbets Field, Brooklyn. Gans estaba groggy completamente, después de contársele nueve segundos. El referee detuvo la pelea. Coortney pesaba 163 y media libras y Gans 159.

Robrto Roberti, el peso completo italiano, le ganó a Dan O'Connell, irlandés, en el segundo round de su pelea, que fué detenida por el referee para salvar a O'Connell de más castigo. Roberti pesaba 216 libras y el irlandés, 199.

Harold Mays, castigó de tal modo a Jack Roper, que el bout fué suspendido en el octavo. Los dos son heavies.

Al Godberg le ganó la decisión en diez rounds a Pancho Dencio, filipino, cambiándose golpes de todas clases. Goldberg fué tumbado una vez en el décimo, pero se puso en pie sin que le contaran el primer segundo. Ambos son feathers.

UZCUDUN VS DELANEY

INFORMAREMOS POR MAGNA VOX

Por nuestro aparato Magna Vox informaremos esta noche a los fanáticos, desde las nueve, round por round y golpe por golpe, el encuentro Uzcudun-Delaney que tendrá efecto en el Yankee Stadium, como también el de Hilario Martínez-Sammy Vogel. La Associated Press y United Press son las agencias cablegráficas de noticias, encargadas de trasmitirnos la información desde el mismo ring side. Nuestro aparato Magna Vox se hará oir en el Parque Central y no debe faltar un solo fanático a su reclamo.

LLEGARON AYER LOS REMEROS DE ORIENTE Y DE CIENFUEGOS Y HOY LO HARAN LOS DEL N. DE VARADERO

Todos los crews se encuentran en las mejores condiciones para sus próximas competencias en aguas del Habana Yacht Club y del Malecón.—De la playa Azul llegarán hoy distinguidas familias, y el sábado tres cruceros.

Van llegando los remeros y sus acompañantes para las próximas regatas de canoas de ocho remos que han de tener lugar el próximo domingo, día 14, y sábado 20. La primera en aguas del Habana Yacht Club por la copa que dona la veterana sociedad náutica de amateur de Cuba, la clásica de esa división; y la del trofeo General Gerardo Machado, la segunda que tendrá efectuación en aguas del Malecón, la que será el sábado mencionado si el mar se encuentra en buenas condiciones, de lo contrario tendrá que ser en la mañana del siguiente día, (illegible) 21.

En la mañana de ayer y por el tr(illegible) arribaron los componentes de la tripulación oriental la del Club Náutico de Santiago de Cuba que preside el conocido sportsman señor Facundo Bacardí. Estos remeros se alojan en el hotel Trotcha, en el Vedado, teniendo su canoa en la casa de botes del Habana Yacht Club que se halla situada a orillas del poético Almendares, viniendo a cargo de ellos el señor Agustín Lobo, tesorero del club de Santiago de Cuba. Todos han arribado en perfecto estado de salud y ayer mismo por la tarde realizaron su primer recorrido en aguas del río habanero, habiendo sido una buena demostración de

(Continúa en la pág. VEINTE)

Aparece aquí un grupo de los centenares de niños que a diario concurren a los baños "La Concha", en la playa de Marianao, esta foto fué tomada ayer mañana. Para el domingo y con motivo de las regatas de ocho remos, en este balneario se celebrarán números especiales de sports de agua y probablemente varios matches de boxeo. Habrá fiesta desde las seis de la mañana hasta la noche, no alterándose los precios de entrada y baños, que serán los de costumbre

Los Ases del Músculo se preparan para su gran jornada de ocho remos que tendrá lugar el próximo domingo por la mañana en sus aguas compitiendo contra las tripulaciones del Vedado Tennis, Cienfuegos y Varadero. Esta regata la ha ganado el Habana Yacht Club en los últimos cuatro años y está empeñado en ganarla también el quinto. Aquí se encuentran sus remeros en los momentos de lanzar la canoa al agua en su training mañanero de ayer

Con el "Batting" Oportuno de Babe Ruth los Yankees Vencieron a los Senadores en un Juego Reñidísimo

El umpire Rowland se vió precisado a expulsar al manager Harris, y los fanáticos le tiraron botellas vacías como si fuera un Valentín

WASHINGTON, agosto 10. (A. P.) Babe Ruth, después de tres juegos en que tomó parte sin dar hit, contribuyó hoy en todas las carreras de los Yankees, que vencieron a los Senadores por score de 4 a 3.

Después de hacer anotar a Combs en el primer inning con un single, Ruth en el tercero, dió un jonrón a los stands del center field, anotando Combs y Koenig antes que él. Este fué su circuito número 36, quedando a un dos por debajo de su compañero Gehrig, el cual sólo dió hoy un single en cuatro veces al bat.

Unos 50.000 fanáticos, que aparentemente no desean que los Yankees ganen el pennant, presenciaron el juego, el cual fué caracterizado por considerables discusiones entre los players del Washington y el umpire Rowland. Este se vió precisado a expulsar del terreno al manager Harris, en el cuarto inning, por haber protestado contra un strike y un aguacero de botellas cayó dentro de los terrenos, como protesta contra la decisión del umpire, lanzadas por el público de los stands. En el noveno inning, durante una disputa con Bluege, Rowland recibió otros botellazos, estando una a punto de golpearle.

El outfielder Bill Lamar, obtenido por los Senadores de los Atléticos, fué suspendido indefinidamente hoy cuando exigió una gratificación de $1.000 para unirse al club Washington.

NEW YORK

	V.	C.	H.	O.	A.	E.
Combs cf.	5	2	3	3	0	0
Koenig ss.	5	1	1	2	2	2
Ruth rf.	4	1	3	1	0	0
Gehrig 1b.	4	0	1	11	0	0
Meusel lf.	4	0	0	0	1	0
Lazzeri 2b.	4	0	0	0	5	0
Durgan 3b.	4	0	0	2	2	0
Collins c.	1	0	1	8	0	0
Hoyt p.	3	0	0	0	2	0
Moore p.	1	0	0	0	1	0
Totales	35	4	9	27	13	2

WASHINGTON

	V.	C.	H.	O.	A.	E.
Rice rf.	4	0	2	3	0	0
Harris 2b.	2	0	0	3	1	0
Stewart 2b.	2	0	0	0	2	1
Speaker cf.	4	0	0	3	0	0
Judge 1b.	4	1	1	8	0	0
Goslin lf.	4	0	2	3	0	0
Ruel c.	3	1	2	2	1	0
Bluege 3b.	4	1	1	1	3	0
Reeves ss.	4	0	0	3	4	0
Zachary p.	1	0	0	0	0	0
Marberry p.	1	0	0	0	1	0
Tate (1)	1	0	0	0	0	0
Totales	34	3	8	27	11	1

(1) Bateó por Zachary en el 5o.

Anotación por entradas:
New York . . . . 103 000 000— 4
Washington . . . 010 020 000— 3

SUMARIO: Two base hit: Rice. Three base hit: Combs. Home run: Ruth. Base robada: Rice. Double plays: Bluege a Harris a Judge; Lazzeri a Koenig a Gehrig. Quedados en bases: New York 9; Washington 5. Bases por bolas: Hoyt 1; Zachary 4; Marberry 1. Struck out: Hoyt 4; Moore 4; Zachary 1; Marberry 1. Hits: Hoyt 7 en 5.2⅓; Zachary 6 en 5; Moore 1 en 3.1⅓; Marberry 3 en 4. Pitcher ganador: Hoyt. Pitcher perdedor: Zachary. Umpires: Rowland, Vangraflan y Connolly. Tiempo: 2:16.

LOS CUBANOS EN EL NORTE

Damos a continuación los records de los cubanos que jugaron en los juegos celebrados ayer en las Ligas Menores:

	V.	C.	H.	O.	A.	E.
Cueto.	3	0	0	3	3	0
Olivares	4	0	1	4	0	1
Pafto	5	0	0	4	0	0
Gutiérrez	4	1	2	3	2	0
Pafto	3	1	1	3	4	0
Gutiérrez	4	0	2	0	2	0
Josefto	4	0	1	10	0	0

LA LIGA INTER-SOCIAL

Esta noche, a las ocho y media, se reune la Liga Inter-Social de Amateurs, en el local del Club San Carlos, en junta ordinaria. Se ruega puntual asistencia a los señores Delegados de los Clubs.

Un duelo de pitchers fué el juego de ayer entre Browns y Tigres

Tres double-plays ayudaron al pitcher Carroll a vencer sobre Gastón

DETROIT, agosto 10. (A. P.) Aprovechándose de los errores del San Luis, los Tigres ganaron el juego de apertura de la serie con los Browns, por score de 2 a 1, en el día de hoy.

El juego fué una batalla de pitchers entre Owen Carrol ly Milton Gaston, triunfando el pitcher derecho tigre a causa de haber recibido mejor apoyo del campo. Ninguna de las carreras del Detroit fué limpia. Bob Fothergill se lesionó en el octavo inning cuando chocó con las cercas del left field al tratar de coger un doble de O'Rourke.

Tres doble-plays ayudaron a Carroll en momentos difíciles.

Score:

ST. LOUIS

	V.	C.	H.	O.	A.	E.
O' Rourke 3b.	4	0	1	1	0	0
Bennett rf.	3	0	0	3	0	1
Sisler 1b.	4	0	1	5	1	1
Williams lf.	4	0	1	1	0	0
E. Miller cf.	4	0	0	3	0	0
Melillo 2b.	3	0	0	0	2	0
Schang c.	3	0	2	7	2	1
Gerber ss.	3	1	1	3	4	0
Gaston p.	3	0	2	1	0	0
Totales	31	1	8	24	9	3

DETROIT

	V.	C.	H.	O.	A.	E.
Warner 3b.	4	0	1	1	4	0
Neun 1b.	2	0	1	10	2	0
Gehringer 2b.	4	0	0	4	3	0
Fothergill lf.	2	0	1	0	0	0
Manush cf.	0	0	0	1	0	0
Heilmann rf.	3	1	1	1	0	0
Ruble cf. lf.	3	0	0	2	0	0
McManus ss.	2	0	1	2	5	0
Woodall c.	3	0	0	4	0	0
Carroll p.	3	1	1	2	2	0
Totales	26	2	6	27	16	0

Anotación por entradas:
St. Louis . . . . 000 000 010— 1
Detroit . . . . . 011 000 00x— 2

SUMARIO: Sacrifices: McManus, Fothergill. Double plays: Warner a Gehringer a Neun; McManus a Gehringer a Neun; Carroll a Warner a Neun; Melillo a Gerber a Sisler. Quedados en Bases: Detroit 4; St. Louis 4. Bases por bolas: Gaston 2. Struck out: Gaston 5; Carroll 3. Dead ball: Carroll a Bennett. Passed ball: Schang. Umpires: Hildebrand, McGowan y Geisel. Tiempo: 1:27.

CICLISMO EN BILBAO

BILBAO, agosto 10.—(AP).—A las ocho de la mañana de hoy comenzó la carrera ciclista para dar la vuelta al país vasco, en la que toman parte cuarenta corredores.

La primera etapa termina en Victoria, y la segunda en Pamplona.

En estas carreras figuran corredores franceses, italianos y españoles, yendo hasta ahora a la cabeza Franz y Fontan.

Young Manuel puso knockout a Dorland

JACKSONVILLE, Florida, agosto 10, DIARIO DE LA MARINA, Habana.—Young Manuel noqueó a Dandy Kid Dorland en el cuarto round. Young Manuel pegó muy fuerte, y estuvo muy ligero en los cuatro rounds que duró el enguentro.

Dr. Myers.

El manager de Tunney está buscando ya un campo para entrenar

Ha puesto los ojos en Libertyville, población a seis millas del lago Michigán

CHICAGO, agosto 10.—(AP).—Billy Gibson, manager de Gene Tunney, comenzó hoy a buscar el lugar en que éste se entrenará para la pelea con Dempsey, diciendo que antes de fin de semana resolverá. El lugar ha de ser en campo abierto, próximo a una corriente de agua y no lejos de un course de golf.

Hasta ahora Gibson ha puesto sus ojos en Libertyville, población a seis millas de las orillas del Lago Michigan. Gibson sorprendió hoy también al decir que el público podrá presenciar gratis las prácticas del campeón mundial, aunque habrá días en que Tunney se ejercitará en privado.

Tan pronto como el campamento esté listo, el manager irá en busca de Tunney, el que puede estar dispuesto a meterse en un ring con cualquiera mañana mismo, si es necesario, pues ha estado haciendo ejercicios en Speculator, New York.

Oscar Mathew "Battling" Nelson, excampeón de peso ligero y hoy propietario importante en un suburbio de Chicago, es uno de los que aspiran a ser referee de la pelea Tunney-Dempsey, para lo cual pidió hoy una licencia a la Comisión de Illinois.

161.000 personas pueden presenciar el bout de G. Tunney

Para acomodar ese número se han proporcionado localidades en el soldier fiel en Chicago

SERA EL 22 DE ESTE MES

NUEVA YORK, agosto 10 (A.P.)—Las nuevas localidades que se instalarán en el Stadium de Soldiers Field, en Chicago, permitirán que 161 mil personas puedan presenciar la gran pelea de Gene Tunney y Jack Dempsey por el título mundial el 22 de Septiembre, según el anuncio que hizo hoy Tex Rickard. Calculando sobre esa capacidad, las taquillas producirán unos dos y medio millones de pesos, un nuevo record.

Los planos para la gran Arena permitirán la colocación de cincuenta mil asientos, en graderías, entre el ring y los stands actuales, asegurando una vista despejada, sin obsbtrucciones, a todos los espectadores, cosa que no se logra siempre en los parques de base-ball.

Rickard hizo saber también que ha hecho arreglos con todos los ferrocarriles para que los billetes sean vendidos en todas las estaciones, siendo esto parte de su plan de poner cien mil entradas a la disposición del público de todos los Estados Unidos.

Leo P. Flynn, manager de negocios de Dempsey, hizo saber hoy que trescientos Country Clubs y lugares de recreo entre Buffalo y Omaha, en Nebraska, han ofrecido al ex-campeón sus terrenos para que se entrene.

Ganaron los Atléticos

Hasta el séptimo inning el pitcher Grove no había permitido dar un hit

FILADELFIA, agosto 10. (A. P.) Los Atléticos del Filadelfia contuvieron hoy la racha de triunfos de los Red Sox del Boston, ganándoles el primer juego de la serie por score de 12 a 2. Los Atléticos hicieron cinco carreras a Tony Welzer, obligándole a retirarse en cinco innings y después hicieron siete carreras más a Fred Wingfield en el séptimo y octavo episodios. Lefty Grove ponchó a nueve de los visitantes y no permitió un hit hasta que Budy Myer dió un single al comenzar el séptimo inning.

Anotación por entradas:

	C.	H.	E.
Boston 000 000 101	2	4	2
Filadelfia . . 010 040 25x	12	13	0

Wingfield, Welzer y Hofmann; Grove y Cochrane.

DIARIO DE LA MARINA

CONCURSO SERIE MUNDIAL DE BASE BALL

CUPON-PROGRAMA

DE LOS JUEGOS QUE SE CELEBRARAN EL JUEVES 18 DE AGOSTO

LIGA NACIONAL	LIGA AMERICANA
SAN LUIS ☐ en BOSTON ☐	NEW YORK ☐ en CHICAGO ☐
CINCINNATI ☐ en FILADELFIA ☐	WASHINGTON ☐ en SAN LUIS ☐
CHICAGO ☐ en BROOKLYN ☐	BOSTON ☐ en DETROIT ☐
PITTSBURGH ☐ en NEW YORK ☐	FILADELFIA ☐ en CLEVELAND ☐

Señale con una cruz las casillas de los Clubs que usted est[illegible] deben resultar vencedores

NOMBRE Y DOMICILIO DEL CONCURSANTE

Sr. . . . . .

Calle . . . . . Nº . . . . .

Ciudad o Pueblo . . . . . .

Se suplica nombre, dos apellidos y letra clara.

Por apartado que usted viva, nuestros repartidores le llevarán el periódico. Contamos con un extenso servicio. SUSCRIBASE: Llame al M-8404.

M.E.C.D. 2016

EN EL JARDIN MIRAMAR HABRA BUEN BOXEO EL PROXIMO SABADO

DEL CAMPEONATO DE LOS TABAQUEROS

Comentarios del Juego que Puso al Partagás a un Paso de la Championabilidad de 1927

El héroe máximo de la más hermosa jornada del Campeonato de la Nicotina fué el pitcher Bocanegra.—De haber triunfado La Corona, el lanzador García hubiera tenido que dividir los honores con su compañero Pozo que dió una magnífica demostración de fielding. Faltó dirección en La Corona.—Borges metió el delicado.—Fué el triunfo de la cohesión.—Se habla de la Serie por la Copa López del Valle

(Por "PETER")

Sin temor a equivocarnos y mucho menos a caer en una hiperbole, podemos decir que el último match jugado el lunes pasado entre los teams "Partagas" y "La Corona", ha sido el mas interesante del Campeonato Inter-Fábricas. Dificilmente en las grandes ligas americanas se puede presenciar un choque como ese que ofrecieron **elefantes** y **leopardos** en el match cuyo resultado ha puesto al club de Panchito Martínez a un paso de la championabilidad de 1927, pues para alcanzar el gonfalón de este año, solamente necesitan los boys del Partagás vencer en su último match contra el Susini.

Un duelo de lanzadores

Lo mas sensacional del encuentro fué la labor realizada por los dos pitchers, Bocanegra y García, quiénes dieron la sensación de haber sido preparados cuidadosamente para ese desafío, pues ambos se comportaron en el centro del diamante a la altura de cualquier pitcher profesional de primera línea. Bolas de velocidad combinadas con otras lentas y muy buenas curvas, y un excelente control fueron las características de esos dos muchachos que sostuvieron hasta el último momento el mas encarnizado duelo de lanzadores que se ha registrado en el circuito.

Tres bases por bolas aparecen concedidas por el pitcher del Partagás, pero realmente una sola fué dada acaso sin intención por Bocanegra, pues las otras dos fueron intencionales, dadas al mismo player, a Chilo Martínez, en momentos en que la carrera de la quiniela se encontraba en la segunda base. En ambas ocasiones hizo perfectísimamente bien el serpentinero haciendo caminar a la primera base al popular player santiaguero para después trabajar al saguero Mendieta, de quien dijimos al siguiente día de dar un jonrón en Almendares Park, que no sabía batear. Posteriores actuaciones del joven torpedero, que es un buen fildeador,—aunque siempre se priva en los momentos mas culminantes—, nos han dado la razón y en el juego casi decisivo del lunes quedó evidenciado de una manera que no dejó lugar a dudas. El otro pitcher, García, no estuvo tan bueno como Bocanegra en lo que a control se refiere, pero su dominio sobre los bateadores fué tan excelente, que hasta el octavo inning sólo dos veces habían llegado los paquidermos a la almohadilla central, pero en el inning de recoger los bates, el error que cometió Mendieta con un rolling de Lustre lo desconcertó algo y acabó de descomponerse cuando no pudo evitar la llegada del bateador a la adulterina, cuando Urrutia se sacrificó, porque ni Chilo ni Mendieta cubrieron la almohadilla central.

Un gran fielding de Pozo

Después de la labor gigantesca realizada por Bocanegra, el player más distinguido, sin discusión alguna, fué Miguel Angel Pozo, que en ese juego se nos reveló como el mejor jardinero izquierdo del Campeonato de los Tabaqueros. En el primer inning, Joseíto Gutiérrez, Flor Lugo y el sagüero Borges, dieron sendos batazos, largos los tres, siendo fildeados maravillosamente por Pozo que fué el primer player que oyó los aplausos de la enorme concurrencia que llenaban las glorietas. En el cuarto inning, destripó también un fly de Urrutia y cerró con broche de oro, en el sexto inning, cuando quitó del Debe de García un jonrón que le robó a todo correr, con la punta de su guante, al antesalista del Partagás, Borges. Puede decir Pozo que ese del lunes ha sido su mejor día en el Campeonato aun cuando en el uso de la jeringuilla no pudo anotarse ni un hit. Otros bateadores mejores que él tampoco pudieron hacerle nada a Bocanegra, v. y g. Consuegra, el mejor batsmen de la contienda, que en cuatro ocasiones que se paró en home, dió un foul-fly al catcher en el primer inning, y después en el cuarto, sexto y octavo episodios, dió sendos rollings a las manos de Lopito. En cambio Pozo se paró cinco veces, pero la primera se sacrificó poniendo a Bejarano en la segunda base y la segunda, fué transferido. Las otras tres veces dió un buen batazo por el short con el cual Lopito se anotó una de sus brillantes jugadas, después bateó un fácil rolling por tercera y en el noveno dió una línea al centro con la cual Joseíto rubricó el vale por una victoria que había extendido a nombre del Partagás el joven lanzador zurdo Bocanegra.

La dirección no estuvo buena

Lo único malo, o mejor dicho, lo que no guardó analogía con el estupendo juego celebrado fué la dirección de La Corona. En el primer inning, cuando Bejarano, su primer hombre al bat, logró llegar a la inicial por error de Vargas, se sacrificó a Pozo, quien aunque correspondió con un buen toque fué un out que se le regaló al contrario. Después Prado fué out de segunda a primera y Consuegra en fl yal catcher recibiendo el primer skunk. Es cierto que cuando se cuenta con la suerte todas las tácticas son buenas, pero indudablemente que el toque de bola en un primer inning, es algo que no es aconsejable. El propio manager perdió también una buena oportunidad para anotar en el segundo inning cuando quiso llegar desde primera a tercera, al dar el joven González un hit por el left con el que el player Lugo quiso emular a Sugrañes haciendo juegos malabares con la pelota. Y ya que estamos ahora criticando la dirección del alto mando "coronista", bueno es también que digamos, que si no en el sexto inning, en el octavo cuando Chilo fué transferido intencionalmente, debióse haber mandado a batear por Mendieta a Solano o a cualquier otro "pinch-hitter" si es que lo había en el banco, y luego se ponía a defender el campo corto a Esbelto; con esta buena dirección quizás hubiera cristalizado la primera carrera del "game" y cabe en lo posible creer que hubieran ganado el juego, pues la desaparecer Mendieta del line-up lo más lógico es suponer que el error del noveno inning no hubiera abierto la brecha por donde se colaron los Elefantes para conseguir su triunfo.

El inning de las carreras

Fué en el noveno episodio en el que se vino a romper el hielo de la anotación, y en el que el Partagás logró el triunfo. Esta entrada la comenzó Lustre dando un rolling por el short, pero Mendieta se amantequilló y el bateador llegó al primer saco; después Urrutia se sacrificó pero aun cuando con su batazo pudo perecer en la intermedia Lustre, quedó a salvo, teniendo entonces García que tirar a primera para poner out al bateador porque ni Chilo Martínez ni Mendiera, cubrieron la almohadilla central para recibir el tiro del pitcher que había fildeado la pelota tocada por Urrutia. Ya en estas condiciones el juego, Vargas conectó una línea al left, impulsando su bat con la fuerza que da tener apostado cincuenta pesos al triunfo de su club, y el gran Lustre entró en home con la carrera de la quiniela, y en el tiro que inútilmente se hizo a home el bateador llegó a la segunda; después Gutiérrez dió un fly corto al center con todas las características de un "texas-leaguer", pero Mendieta realizó una buena cogida; luego Lopito consiguió un boleto de libre tránsito y ganó a primera después que Vargas había llegado a la antesala por un "passed" de Consuega. Bocanegra bateó por el short y el batazo se convirtió en hit entrando Vargas, y después Lopito anotó también al dar Joseíto otro single por el left, terminando el rally Flor Lugo al dar un "grounder" (rolling) por segunda.

Como se ve la victoria fué fabricada por el Partagás por el primer desliz que tuvo su contrario al campo. Y ha sido precisamente por el mismo lugar que se le han escapado otros triunfos al formidable conjunto de La Corona, pues en distintas ocasiones se ha demostrado que el team work de esa novena quiebra siempre por el centro de su infield: Mendieta es un buen fildeador, un excelente cogedor de flies, líneas y rollings a derecha e izquierda, pero siempre en los momentos de apuro o pifia o se priva, y el hombre que más cerca tiene, Chilo Martínez, juega con mucho desgano, sus movimientos muy despaciosos y la pimienta es algo que brilla por su ausencia. Mendieta resultaría mucho mejor teniendo una segunda base como San Pedro o como Vargas.

Ha dado la coincidencia que La Corona ha perdido la oportunidad de ganar la serie por la debilidad del ángulo de su infiled que es inferior al del Partagás, pues si se hace un estudio juicioso de la potencia de ambos teams se llegará a la conclusión de que solamente por ese pedazo del diamante que cuidan Chilo y Mendieta es por donde únicamente tienen ventaja los boys del Partagás.

Los dos muy equilibrados

Consuegra y Gutiérrez muy bien pueden medirse con la misma vara en el departamento de la recepturía Ferrer fué el único hombre que llegó a la segunda por robo, y para eso fué cogiendole casi todo el tiempo al pitcher, que en ese momento se descuidó. Los lanzadores García y Bocanegra ya hemos dicho como rivalizaron en el desempeño de su cometido; Denis y Urrutia fildearon todo lo que estuvo a su alcance, sobre saliendo el primero por un buen foul-fly que atrapó en el octavo acto, salido del bate de Flor Lugo, emprendiendo una carrera como para demostrar que la barriga no le impide de nada para mover sus piernas con vertiginosidad. En cuanto a la tercera base, el chiquito González lo hizo "la campana", el diminuto antesalista nos hizo recordar a Chiquitico Dressen, el pimentoso jugador de los Rojos del Cincinnati, cuando en el sexto inning, después de pifiar un rolling de Lugo, recogió a tiempo la bola y enviando un buen tiro a Denis, logró sacar al bateador. Fué su único lance en todo el juego y salió bien; no podía tener muchos más debido al dominio que ejercía el pitcher sobre los bateadores. Borges tuvo cuatro lances, pero dos solamente fueron batazos de rollings bateados en su dirección. Y en el outfield tan to el trio de Flor Lugo, Joseíto y Lustre como el de Pozo, Prado y Bejarano jugaron primores, sobresaliendo por encima de todos el leftfield de La Corona realizando cinco dificiles outs. Queda, pues, demostrado que el único sector que no correspondió fué el de Mendieta-Martínez, conjunción que por lo visto no es "presidenciable" como aquella otra célebre de Zayas-Mendieta. Vargas Lopito forman el duetto que es superior al de La Corona y por ese pedacito que cuidan ambos players fué precisamente por el que se 'escurrió' el triunfo de los Elefantes cuando estaba defendido en el noveno episodio por Mendieta y Martínez.

Unico lunar del Partagás

Un solo punto criticable tuvo el Partagás en el transcurso del match pero de él es solo culpable el antesalista. En el cuarto acto, Borges consiguió un pase libre a la inicial y a continuación Lustre disparó un hit por el right, pero el jardinero Bejerano anduvo tan listo y Borges en cambio se descuidó tanto, que cuando el primero devolvió rápidamente la pelota a Mendieta, Borges fué puesto out al tratar de regresar a la segunda, matando así la gran oportunidad de anotar. Si por casualidad cristalizá la carrera de La Corona en el sexto u octavo innings y La Corona llega a vencer por la mínima anotación, de seguro que el sagüero se hace célebre como Merkle.

A un paso del Campeonato

Con este triunfo el team de los Elefantes Blancos está a un paso de la championabilidad de 1927. Le queda un solo juego con el Susini, que deben ganar también contando como cuentan con Betharte y Pinto, que son dos pitchers de puntería. También le falta a La Corona un juego, con el Billiken y de la única manera que se registraría un nuevo empate entre esos dos teams que jugaron el lunes el más interesante juego del Campeonato de los Tabaqueros, fuera que perdieran los Elefantes en el poblado de San Antonio de los Baños y ganaran los Leopardos sobre los Tigres del Billiken. Ambas cosas están en lo posible, pero es tan difícil como jugar un peso a un terminal fijo, y que salga premiado.

La Copa Dr. López del Valle

Se habla de que al final del Campeonato se jugará al igual que el año pasado la Copa doctor López del Valle entre los clubs que han quedado en la primera división, que son Partagás, La Corona, Crédito y Billiken, lo que si se comprueba tendremos motivo para frotarnos las manos de gusto, pues entre esos cuatro teams nos ofrecerían muchos juegos tan deliciosos y tan llenos de emociones como ese que se efectuó en la tarde del lunes pasado.

Llegaron ayer . . . . .

(Viene de la pág. DIECINUEVE)

rowing, de la que quedó satisfecho su coach Mr. Stephenson, que como es de suponer, lo que ya hemos publicado, les acompaña.

A las seis de la tarde arribaron los simpáticos cienfuegueros que manichea Ñiño González Falcón, el coach criollo que tanto éxito alcanzara en las recientes regatas de cuatro remos celebradas en la bahía de Cienfuegos, cuyo final ha sido tan discutido, pero lo que no ha quitado para que el triunfo continúe siendo cienfueguero y para que en el Ayuntamiento de la Perla del Sur se estén preparando medallas de oro a los felices triunfadores. Se hospedan en el club-house del H. Y. C. donde han sido recibidos con los mayores agasajos por los fraternales Ases del Músculo, los que no olvidan por un momento la hospitalidad que ellos reciben siempre en el Cienfuegos Yacht Club.

Y como si la llegada de estas dos tripulaciones completas, y acompañantes, fuera poco, se esperan esta tarde a los muchachos de Varadero, los ocupantes del segundo lugar en las regatas nacionales de cuatro remos que se acaban de efectuar en aguas de la incomparable Playa Azul, pese a lo que dice "La Semana" en su número de ayer al decir que es una gran cursilería llamarle así. Por cierto que en ese mismo artículo hace muy chispeantes comentarios "El Mudo" sobre la "teoría de los timoneles" que son para doblarse de risa dado el gracejo inimitable conque es tratado el asunto.

De Varadero nos ha sido enviado un telegrama en la tarde de ayer por el insumergible Pedrito Lluriá, Comodoro del Club Náutico de ese famoso lugar, donde nos dice lo siguiente: "Mañana salimos a las dos por ferrocarril con la canoa y los remeros. Nos instalaremos en la casa de botes del Habana Yacht Club en el río Almendares. El sábado saldrán muy temprano los cruceros Cristian, Euzcotarra y Moraima con grupos de fanáticos de Varadero también por tren van muchos matrimonios y bellas y distinguidas señoritas, existiendo un gran entusiasmo, como nunca se conoció igual por concurrir a esas regatas".

Los Cadetes en matches de boxeo

Una vez más, la Escuela de Cadetes nos ha sorprendido gratamente en el campo de los deportes. Los hermosos triunfos que se ha anotado en estos últimos meses el formidable five de basquet ball cadeteril, de reciente formación, las prácticas de remo y de track, precursoras del ingreso en la Unión Atlética de Amateurs, de los recios atletas del Morro, demuestran la pujanza de estos últimos.

Y no contentos con esto se nos han dado a conocer en el difícil arte de los puños, motivo de nuestra sorpresa. El Capitán Gandía, Director de la Escuela, con el entusiasmo y sportmanship que lo caracterizan, organizó entre los Cadetes cuatro matches de boxeo que se llevaron a cabo el día primero de los corrientes en San Miguel de los Baños, donde se encuentran aquéllos haciendo sus prácticas de campaña.

Dos preliminares, un semi-final y un star bout, fueron las peleas de la tarde que resultaron muy animadas, presenciadas por una selecta concurrencia en la que no faltaba el bello sexo.

El star bout entre el campeón del Morro Cadete, Manuel González Fernández, formado entre los bovers del glorioso Club Atlético y el campeón de San Miguel, Eustasio Aballí, un magnífico ejemplar de seis pies de estatura, con unos biceps y espaldas capaces de asustar a cualquiera, resultó de gran interés para los fanáticos.

"El toro de San Miguel" fallando formidables oppercuts debido al admirable juego de piernas del Cadete González Fernández, y debilitado por los fuertes jabs que éste conectaba con una ligereza y precisión admirables, se rindió al final del primer round en evitación de un seguro knock out.

Los compañeros de Manolo proclamaron y levantaron en hombros a su campeón que sonreía ante las miradas y aplausos de lindísimas girls.

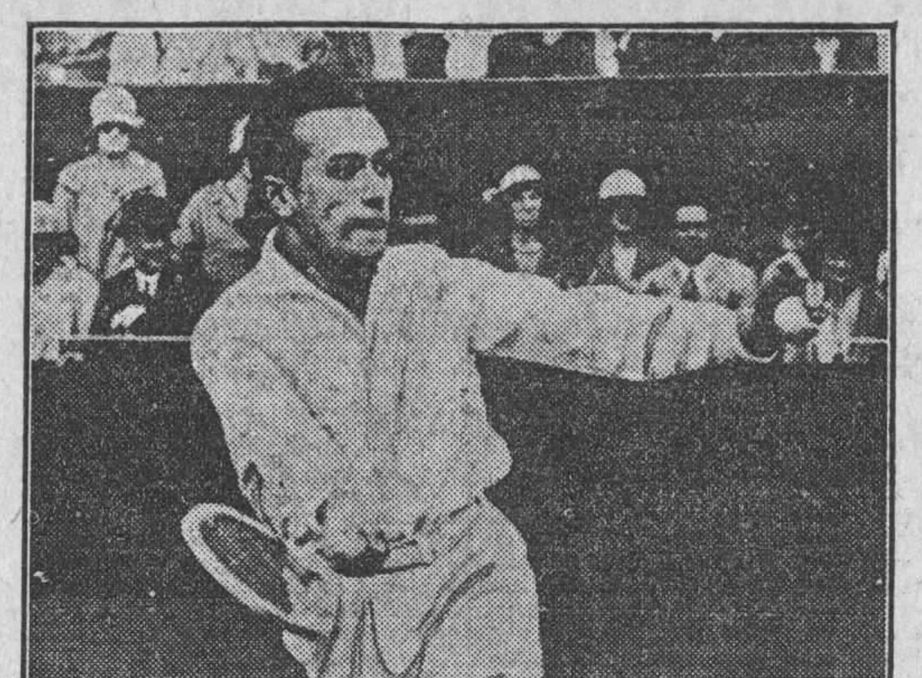

Henri Cochet, de Francia, campeón de singles de Wimbledon y campeón del mundo en 1927

COMENTARIOS FUTBOLISTICOS

(Por Juez de Línea)

Todos los fanáticos se entretienen en "comentar" la final del campeonato, donde salió vencedor el equipo del Fortuna S. C.

Y como todos lo comentan, nosotros no queremos imitarlos.

El fútbol es así.

Empezando por los cronistas, pasando por Empedrado, y terminando por los fanáticos, cada uno ve este encuentro del "color" que le conviene.

Y unos y otros estamos seguros de darnos el gustazo de verlos "saborear" el menú del banquete de la victoria en su oportunidad.

Sobre el señor Llovera caen las más disparatadas censuras.

Tampoco nosotros queremos "comentar" si el señor Llovera se equivocó en su labor arbitral.

Claro que no.

Ante la opinión de los cronistas, federativos y fanáticos, se levanta el Colegio Nacional de Arbitros, y como parte interesada en el Consejo Ejecutivo estaremos con los árbitros cuando la razón también esté, y en contra cuando sea necesario.

Sin buscar opiniones.

Ni beneficios bailables.

Por defender a los clubs, esos mismos clubs; hoy, inconformes del arbitraje de Llovera, en un "concilio" fofista, nos "boicotearon' ' por tres meses.

Llovera vino a Cuba exigido por quienes ahora no quieren "tragarlo".

Y hasta para animar a los delegados se le llamó dos veces olímpico.

Hablamos de los federativos. Ahora estúdiese si los federativos pertenecen a los clubs.

El asunto Fortuna-Juventud estará ya "decretado" cuando estos renglones vean la luz.

El resultado no sabemos cuál será ni intentamos averiguarlo.

El Fortuna es campeón por el reglamento de fútbol, y la Juventud también puede alcanzar este título, por la "doctrina" federativa.

Quien "boicoteo" a un árbitro por no ser incondicional, bien merece tener dos campeones en un solo campeonato.

Naturalmente.

Cualquiera de los dos merece ser campeón, y cualquiera de los dos puede recibir este entorchado.

Aunque para la reglamentación de este deporte sólo hasta hoy, existe un vencedor, tenemos que agregar: al que salga campeón, de Empedrado Street, le deseamos repita en el próximo campeonato.

Y muchos éxitos.

El fortuna aplastó al modesto Vigo, por la Copa Claudio Conde.

El Cataluña destrozó a los astures en match amistoso.

El Centro Gallego, venció a los titulados favoritos en la próxima serie relojera.

Exceptuando al Fortuna tendremos que patinar seleccionando vencedores.

Los encuentros del domingo evaporaron los cálculos.

Sin duda alguna.

El domingo salió Amador disfrazado de gallego.

El valioso keeper de los astures, demostró ser el único toro en este puesto.

Además de suicida, tendremos que señalarle unos grandes conocimientos para triunfar.

La colocación.

A propósito de Amador.

En el desafío contra el Fortuna se le extravió una medalla que guardaba con mucho interés.

Quien la encuentre debe devolvérsela. Advirtiendo que no se trata de la medalla de campeón.

Lo aclaramos.

Evitando comentarios de los mal pensados.

El Hispano prepara los tarecos para salir de excursión.

Se dice que jugarán cuatro partidos en Costa Rica, contra equipos combinados de allí.

Bueno.

Pues lo único que les deseamos son cuatro triunfos en el Stadium de la Sabana.

Y al regreso, ya se les preparará un recibimento de trade-mark.

Y unas medallitas.

El Fortuna, también tiene en cartera un programa para México y Nueva York.

Como a los Tigres, les deseamos muchos triunfos.

Y medallas.

Unica manera de demostrar la valía del fútbol tropical y tapar la boca a los detractores del mismo.

Díaz Azteca volverá a defender el maillot olimpista.

En el círculo del detallista Conujo no se habla de otra cosa.

Se espera que embarque de un momento a otro. Como también Suárez, Pinillo y Noreña.

Ya se empiezan a revolver las piñas para las próximas elecciones federativas.

Hasta ahora se da como seguro la reelección de Campbell y la secretaría para Eduardo Piñeiro, llevando de ayudante un cronista de fútbol.

En una comida celebrada hace tres días se habló de esto.

Y se acordó así.

Nazario López, el isleño que se dijo habían colgado por Camagüey, debutó el domingo en el Hispano.

Y actuó bien.

También volvió Aurelio de la Concepción, que a partir del próximo mes, podría ficharse nuevamente.

Se esperan más.

El Hatuey celebró la entrega de la Copa La Prensa con una fiesta.

Fiesta enorme.

Donde se batió el record del bebing y otros records más.

Cajide II llevó la batuta de la distribución y dirección, y se ganó indulgencias.

Coincidió esta fiesta con la inauguración del domicilio social.

En la calle Habana.

Un club que triunfa.

UN NUEVO RECORD DE ARNE BORG

ESTOKOLMO, Suecia, agosto 10. (AP)— Arne Borg, el gran nadador sueco, recorrió hoy a nado la distancia de media milla en Nassjoe en 10 minutos 27 segundos y 8 décimos. Se dice que esto es un nuevo record.

DE LA LIGA DEL ESTE

Seis juegos se efectuaron en el día de ayer en la Liga Oriental, y los resultados obtenidos fueron los siguientes.

Springfield 4; Harford 2.
Springfield 4; Harford 2.
Jugaron doble juego, venciendo los pitchers Brown y Wycoff.
Bridgeport 5; Albany 3.
New Haven 2; Providence 0.
Pittsfield 4; Waterbury 3.

EN LA LIGA DEL SUR

Resultados de los juegos celebrados ayer en la Liga del Sur:

Atlanta 3; Chattanooga 0.
Mobila 7; Little Rock 3.
Birmingham 2; Nashville 1.
Memphis y New Orleans, lluvia.

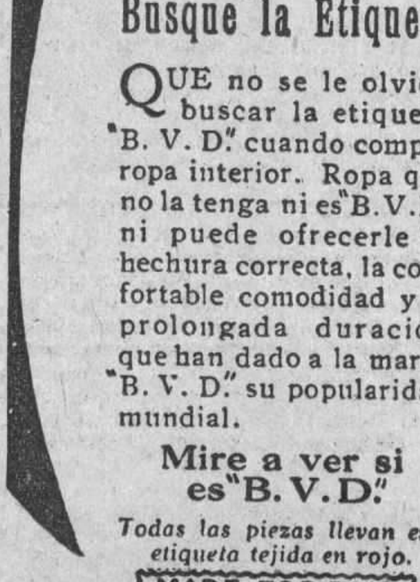

Busque la Etiqueta

QUE no se le olvide buscar la etiqueta "B. V. D." cuando compre ropa interior. Ropa que no la tenga ni es "B. V. D." ni puede ofrecerle la hechura correcta, la confortable comodidad y la prolongada duración que han dado a la marca "B. V. D." su popularidad mundial.

Mire a ver si es "B. V. D."

Todas las piezas llevan esta etiqueta tejida en rojo.

MADE FOR THE B.V.D. BEST RETAIL TRADE (Marca Registrada)

The B. V. D. Company, Inc., N. Y.
85 cts. en E. U. A. En Cuba 85 cts.
SOBRE MI QUIERO SOLO "B.V.D."

A base de dos star bouts el programa del próximo sábado

En ellos pelearán a seis rounds Luis Aguiar y Vidal Pimienta y Eugenio Molinos contra Bill Dempsey

El boxeo, como todos los demás deportes, está metido en el alma deportiva cubana, porque el criollo es atleta por naturaleza y se interesa vivamente por todo lo que significa destreza física y arrojo; no solo cuando se trata de algún acto ejecutado por un cubano, sino también cuando cualquier hombre o mujer, del país que fuere, se destaca por una proeza que eclipse las hazañas de otros.

El cubano ama los deportes y siempre está dispuesto a pagar bien, aunque le signifique un sacrificio, cualquier espectáculo deportivo de alto calibre; pero ya está cansado de que le "tomen el pelo" dándole "gato por liebre"... Es un error creer que el boxeo está en decadencia; quienes están en decadencia son los promotores; el boxeo está arraigado en el pueblo cubano. Pretender hacernos creer que el boxeo se ha alejado de Cuba, es tanto como decirnos que el Son y la Chambelona han emigrado a Rusia. Prueba de nuestra afirmación la encontrará quién se tome la molestia de recorrer los innumerables Clubs y asociaciones que existen en la Habana, donde encontrará una pléyade de fornidos jóvenes, quiénes, desde que el día empieza a declinar, hasta muy avanzada la noche, se discuten la supremacía interclub, con los guantes.

Esta es la mejor demostración que se puede ofrecer de que el entusiasmo por el boxeo existe y es un error creer que la falta de asistencia a los cotidianos Sábados de boxeo profesional se deba a decaimiento de entusiasmo por este deporte. Lo que pasa es que los promotores no han comprendido la necesidad que hay de modificar radicalmente el tradicional ambiente que reina en esas fiestas profesionales; donde la vulgaridad parece ser parte integrante de la función y donde la incomodidad del espectador que paga un precio casi prohibitivo, en nada preocupa al promotor; donde no se puede uno sentar sin temor de dejar un girón de su ropa adherido al asiento; donde las peleas raras veces corresponden al bombo que de los boxeadores se hace y donde, por último, está uno expuesto a terminar la velada en la más inmediata estación de policía.

La prueba de que no ha decaído el boxeo y de que el público está deseoso de presenciar fiestas boxísticas, las tenemos en el resonante éxito que ha tenido el Latin American Sporting Club en las dos funciones que ha dado en el Jardín Miramar. Las deficiencias que dejamos anotadas, han sido allanadas por Ríos y Fowler. El ambiente de cultura y refinamiento que esos amigos han introducido en sus noches de boxeo, permiten que el caballero más exigente no tenga el menor escrúpulo en llegar a Miramar del brazo de su esposa o hija, a quién puede ofrecerle un asiento limpio y cómodo, sin temor de que su traje tenga que ser llevado al sastre al día siguiente, y, sin temor, tampoco, de que algún mal educado, en un asiento inmediato, profiera frases grotescas y algunas veces soeces, porque en el Jardín Miramar se cuida tanto de la decencia que los espectadores deben guardar en un espectáculo público, como del beneficio pecuniario que se espera obtener de la función. Y los otros dos elementos que han sabido explotar los Directores del Club, son las buenas peleas que siempre ofrecen al público y los bajos precios que rigen en sus funciones.

He ahí la solución del tan decantado decaimiento del boxeo. Ríos y Fowler han resuelto el problema, ofreciendo al público lo que éste ha venido exigiendo desde hace mucho tiempo: pulcritud y cultura en el espectáculo, comodidad para el público, buenas peleas y precios razonables; cinco elementos fundamentales para que el fanático patrocine, como lo viene haciendo, las funciones que cada Sábado viene ofreciendo el Latin American Sporting Club. El éxito de Ríos y Fowler está asegurado y las damas se irán aficionando más y más al boxeo, a medida que el tiempo transcurra y estos amigos vayan introduciendo consecutivas mejoras en el Jardín Miramar.

PROGRAMA PARA EL SABADO DIA 13

Primer preliminar a 4 rounds: José Pascual vs M. Rodríguez.

Segundo Preliminar a 4 rounds: Kid La Rosa vs Jimmy Siro.

Tercer Preliminar a 4 rounds: Baby Rose vs Kid Sullivan.

Cuarto Preliminar a 4 rounds: Charles Gardah vs M. Tarafa.

Primer Star Bout a 6 rounds: Luis Aguiar vs Vidal Pimienta.

Segundo Star Bout a 6 rounds: Eugenio Molinos vs Bill Dempsey.

ASOCIACION AMERICANA

A continuación damos los resultados de los juegos celebrados en el día de ayer en el circuito de la Asociación Americana:

Columbus 4; Kansas City 2.
Minneapolis 11; Indianapolis 8.
Toledo 7; Milwaukee 3.
Louisville 3; San Paul 2.
Kansas City 8; Columbus 3.
Indianapolis 5; Minneapolis 2.

ESPECIFICO DE LEONARDI
NUM 1
CURA
ENFERMEDADES SECRETAS
y FLUJOS recientes o crónicos en un período de 3 a 5 días. Es rápido, seguro y sano.
UN PREVENTIVO INFALIBLE.

Frontón Habana-Madrid

PELOTEO DE VERANO

Miércoles. Elegante el día; elegante la jornada; elegante el gentío; el mujerío estupendo y elegante y deslumbrador el aspecto del Habana-Madrid; chico, cuco, alegre; pero un Napoleón que en cada temporada da una gran batalla coronádola con un triunfo admirable Trajo las chicas y arraigó su deporte, que es el deporte de la mujer y por la mujer. Trae ahora los chicos y durante todo lo que va de temporada veraniega levanta los ánimos y arraiga a los **chicos**, que peloteando de manera magistral mantienen el asombro de todos los de Damasco, que somos todos los que vamos de Habana-Madrid. Y todos encantados.

Comienza el vaivén del elegante miércoles; con la disputa del primer partido, de 30 tantos, que disputan, los blancos, Guillermo y Labat Mayor, contra los azules Creus y Pistón, que como estuvieron sin pistón y sin carabina, los dos blancos hechos un par de leones del Parque de la India, los dejaron en los 18. Y van bien.

Tan bien como nosotros, que chupamos los treinta y seis pesos de la primera quiniela, que ganaron muy papaupamente Creus y Rafael. Creamos en Creus.

Y pasamos al segundo, de 30 tantos, que debaten Guisasola y Salazar, contra los azules, Epifanio y Joaquín. Los cuales que peloteando bravo, recio y clásico, lo ganaron, dejando a los blancos cuasi morenos y en las de San Juanito, el verbenero.

En la segunda quiniela triunfan Salazar y Florentino, la pagan con veintiséis pesos, y pasamos al tercer partido de la jornada, primero de las horas deslumbradoras de la noche.

Salieron a pelotearlo, los blancos, Labat Menor y Buendía, contra los azules, Pascau y Paco. La primera decena fué de las inmejorables; la empataron en dos y diez; dieron el último empate en doce y lo de las cuatro milpas. Lo ganaron los dos blancos y el par de azulejos quedan en 18. Nació interesante y falleció aburrido de la vida.

Se llevan la tercera quiniela Buendía y Paco; la pagan con pesos y nos encontramos a bordo del cuarto partido, que salían a pelotear, los de blanco, Ibarlucea y Ugalde contra los azules Rafael y Florentino.

Los cuales que nos soplaron un partido la mar de emocionante y con un sobresalto final mortal de necesidad. Peloteando medianamente la primera decena la empatan en seis, siete, y once. Se ponen los dos azules buenos y suben más que la espuma de los garbanzos; se ponen en 24x16, que tenían los blancos. Y cuando ya nos parecían los blancos dos fiambres en nevera, despertaron como buenos criollos tropicales que son, armaron la del debacle; altivos, altaneros y pegadores, arrollando los blancos lo empatan en 25, repiten de lo mismo en 26 y con cuatro tantos de los finos y clásicos, ganando el partido y la ovación más sonora que oímos en el Habana-Madrid. ¡Bravo!

Y los azules, moraos y desmayados; quedaron en 26.

Se llevan la cuarta quiniela Ugalde y Mir; la pagan con bonitos veintiocho pesos, y a otra cosa; a la hora fenomenal, de 30 tantos, que disputaban los blancos Guesala y Ochoa, contra los azules, Esquivel y Mir. Y peloteando los cuatro como cuatro grandes profesionales, lo empataron en seis, siete, nueve y veinte. Y si lo ganaron los dos blancos fué en brava lid, ya que los azules quedaron en 27, después de levantar gran pánico en los espíritus de San Luis.

Hoy a la misma hora.

D. F.

PROGRAMA OFICIAL PARA LA FUNCION CONTINUA QUE SE CELEBRARA DESDE LAS 3 A LAS 12 P. M. DEL JUEVES 11 DE AGOSTO

Primer partido a 30 tantos con apuestas: Creus y Guezala, blancos, a sacar del cuadro 13; Pascau y Buendía, azules, a sacar 13.

Aviso

Teniendo en cuenta el pequeño tamaño de esta Cancha, y para evitar posibles confusiones, se establece la siguiente regla especial.

Toda pelota que después de salir del frontis pegue en la pared del rebote y en el piso de la Cancha, volviendo de nuevo a tocar el frontis sin haber sido antes devuelta legalmente por el bando contrario, se contará tanto para el bando que lanzó la pelota, sin que pueda ser devuelta después de tocar por segunda vez el frontis.—La Empresa.

Primera quiniela de combinación a 6 tantos, con apuestas: Ochoa Menor, Creus, Labat Menor, Pascau, Guilledmo, Rafael.

Segundo partido a 30 tantos, con apuestas: Rafael y Ugalde, blancos, a sacar del cuadro 13; Ibarlucea y Joaquín, azules a sacar 13.

Segunda quiniela de combinación a 6 tantos, con apuestas: Florentino, Uria, Joaquín, Guezala, Epifanio, Esquivel.

Tercer partido amateurs a 30 tantos, sin apuestas.

Cuarto partido amateurs a 30 tantos, sin apuestas.

Quinto partido a 25 tantos, con apuestas: Labat Menor y Esquivel, blancos, a sacar del cuadro 11 1|2; Guillermo y Paco, azules, a sacar 13 1|2.

Tercera quiniela de combinación a 6 tantos, con apuestas: Ibarlucea, Labat Mayor, Paco, Guisasola, Buendía, Rafael.

Sexto partido a 30 tantos, con apuestas: Uria y Mir, blancos, a sacar del cuadro 13; Arruti y Florentino, azules, a sacar 13.

Cuarta quiniela de combinación a 6 tantos, con apuestas: Esquivel, Mir, Guezala, Arruti, Ugalde, Ochoa.

Séptimo partido a 30 tantos, con apuestas: Guisasola y Salazar, blancos, a sacar del cuadro 13; Labat Mayor y Ochoa, azules, a sacar 13 y 1|2.

Precios de las localidades:

Entrada general sin derecho a asiento reservado, pero pudiendo ocupar cualquiera que no esté vendido, $1|20; asiento de Cancha reservado desde las 3 a las 12 p. m. 0.40; palcos sin entradas, 3.00; entrada general, 0.30; delantero de grada reservado desde las 3 a las 12 p. m., 0.20.

Notas: No se dan contraseñas para salir del local.

De acuerdo con el reglamento de espectáculos, la Empresa se reserva el derecho de modificar los partidos anunciados. Si por cualquier motivo se suspendiese el primer partido una vez jugados los primeros 15 tantos, no habrá derecho a la devolución del importe de la localidad.

La Empresa se reserva el derecho de negar la entrada al local a toda persona que no guarde la compostura debida o realice apuestas sobre el resultado final de las quinielas, sin obtener los boletos en las taquillas destinadas a su venta.

NOTAS Y COMENTARIOS DE NUESTRO CONCURSO

Todo hoy para el señor Miguel Tenorio: todo, notas y comentarios, reducidos a una contestación, que hacemos llegar al interesado por este medio, porque aunque parezca mentira, no es sólo el señor Tenorio el interesado, sino también los que por este Concurso de la Serie Mundial se interesan, ya que las reclamaciones son moneda corriente, aunque no siempre de curso legal.

El señor Tenorio dice que no comprende por qué tiene tantos errores, y nosotros vamos a tratar de explicárselo. Este buen amigo desde el pasado mes de Julio, porque antes no era así, envía sus cupones con un retraso tan señalado como lamentable. Además, los envía cortados, peor marcados y, lo que es peor, algunas veces sin nombre ni domicilio, todo lo cual indica una precipitación epiléptica a la hora del envío. No es sólo al señor Tenorio a quien le ocurre esto, pero a él le estamos contestando y ya hemos dicho que por este medio para que sirva a todos...

Continuemeos. Por otra parte, nunca — a partir de la fecha indicada — el señor Tenorio remite sus cupones de acuerdo con lo que promete, es decir, que no vienen bien los que llegan con los que dice haber remitido, cosa muy fácil de probar en cualquier momento, toda vez que tenemos en nuestro poder los sobres acuñados en Correo el mismo día en que deben celebrarse los juegos, y esto, como muy bien saben todos, constituye una franca violación de las Bases que rigen el Concurso, en las cuales está estipulado de manera indubitable que las selecciones deben enviarse con 24 horas de anticipación a la celebración de los juegos.

Prosigamos. Los cupones que el señor Tenorio nos envió para el día 1º de Agosto, carecen de nombre, domicilio y otros detalles que sirvan para su identificación, si no tuviéramos el especial cuidado de separarlos cuando vemos que, entre miles de cartas llega una suya. Ahora supongan que, tanto en este caso como en otros, no tuviéramos esa preocupación y, como hacemos corrientemente, echáramos todos esos cupones con los del día para separar los ganadores, como íbamos a saber si tenía o no razón cuando reclamara, caso de haber acertado? Y hay aun otras pequeñeces... pero nos parece que con lo anteriormente expuesto hay más que suficientes motivos para toda clase de anulaciones. Con menos, mucho menos, hubo para armar un lío electoral que aún mantiene a la Habana sin concejales.

Y ahora va el fallo. Habiendo estudiado la posición que ocupa el señor Tenorio en el Concurso, hemos resuelto aceptar sus aciertos de los días 9, 24 y 26 de Julio y 4 de Agosto, pero con la condicional de que no le admitiremos ni una sola reclamación más, si no está basada en envíos hechos por certificados, puestos al correo dentro de su debido tiempo — y entiéndase que el debido tiempo es el que señalan nuestras reglas — y acompañando una nota explicativa del número de cupones remitidos.

En esta forma cada vez que la nota no venga de acuerdo con el número de selecciones enviadas o éstos lleguen con retraso, le avisaremos en el acto.

Por correo enviamos al señor Tenorio la nota correspondiente. Hasta mañana, y si no llueve, mejor...

Colegio Nacional de Arbitros de Foot Ball de Cuba

ELECCION DE TRIBUNAL EXAMINADOR

Conferencia

De orden del señor Presidente se convoca a todos los árbitros colegiados para la Asamblea Extraordinaria que se celebrará hoy jueves, día 11, a las 8.30 p. m. para proceder a la elección del Tribunal Examinador.

Una vez celebrada la Asamblea, el señor Llovera dará la segunda de sus anunciadas conferencias.

Habana, 11 agosto de 1927.

Colegio Nacional de Arbitros de Foot-Ball Ass. de Cuba.

LIGA INTERNACIONAL

Thormahlen, el pitcher del Rochester dejó en cinco hits al Jersey City propinándole una lechada. A continuación damos los resultados de los juegos celebrados ayer en el circuito de la Liga Internacional:

Newark 11; Syracuse 5.
Rochester 2; Jersey City 0.
Baltimore 4; Buffalo 2.
Toronto 10; Reading 2.

CERVEZA: ¡DEME MEDIA "TROPICAL"!

M.E.C.D. 2016

PAUL WANER Y AL SIMMONS LEADERS EN EL BATTING

Record Oficial de los lanzadores de las Ligas Mayores

Larry Benton es el mejor serpentinero de la Liga Nacional y Geo. Pipgrass, el de la Liga Americana

Véase a continuación el record oficial de los pitchers de las Ligas Mayores, según los últimos averages publicados. George Pipgrass, el novatode los Yankees, es el lider de la Liga Americana, con 6 victorias y una derrota, y Larry Benton, de los Gigantes, es el primero en la Nacional con 9 victorias y 3 derrotas.

Meadows y Hill son los mejores pitchers del Pittsburg y Charles Root y Guy T. Bush, los del Chicago. El primero está en una racha estupenda y el segundo luce uno de los más efectivos de la Liga.

LIGA NACIONAL

Pitching Records

Pitch and Club	J	G	P	Ave
Benton, N. Y.	24	9	3	.755
Meadows, Pitts.	27	14	5	.737
Hill, Pitts.	26	15	6	.714
Haines, St. L.	26	16	7	.696
Doak, Bklyn.	19	9	4	.92
Root, Chicago.	33	19	9	.679
Aldridge, Pitts.	22	10	5	.667
Genewich, Bos.	25	8	4	.667
G. Bush, Chi.	21	8	4	.667
Mitchel, Phila.	13	6	3	.667
Brillhart, Chi.	23	4	2	.667
Alexander, St. L.	24	13	7	.650
C'lson, Chi.	25	12	7	.632
V. Barnes, N Y.	22	10	6	.625
Kremer, Pitts.	19	9	6	.600
G'field, Bos.	24	9	6	.600
Morrison, Pitts.	21	3	2	.600
I'simmons, N. Y.	25	10	7	.588
Lucas, Cincin.	26	11	8	.579
Henry, N. Y.	27	8	6	.571
Ulrich, Phila.	19	4	3	.571
Grimes, N. Y.	24	9	7	.563
Rhem, St. L.	20	9	7	.563
Petty, Blyn.	28	11	9	.550
Sherdel, St. L.	26	9	8	.529
Vance, Blyn.	22	11	10	.524
May, Cincin.	28	9	9	.500
Rixey, Cincin.	27	8	8	.500
Osborn, Chi.	24	5	5	.500
Jones, Chic.	16	3	3	.500
Luque, Cincin.	29	7	8	.467
Blake, Chi.	21	8	10	.444
Ferguson, Phil.	19	6	8	.429
McQuillen, Bost.	16	5	7	.417
Scott, Phila.	35	9	13	.409
McGraw, Sat. Luis	17	4	6	.400
Decatur, Phila.	17	2	3	.400
Songer, N. Y.	23	3	5	.375
Dawson, Pitts.	12	3	6	.333
K'mann, Chi.	14	3	6	.333
Will'ghby, Phil.	28	3	6	.333
Mays, Cincin.	14	3	6	.333
Ehrardt, Blyn.	35	2	4	.333
Pruet, Phila.	22	5	11	.313
Elliott, Bklyn.	20	4	9	.308

LIG AAMERICANA D

Pitching Records

Pitch and Club	J	G	P	Ave
Pipgras, N. Y.	17	6	1	.857
Ruether, N. Y.	20	12	3	.800
Hoyt, N. Y.	23	14	4	.778
Hadley, Washin.	17	7	2	.778
Lisenbee, Washing	25	11	4	.733
M. Thomas, N. Y.	18	7	3	.700
Moore, N. Y.	34	11	5	.688
Lyons, Chicago.	28	17	8	.680
Shocker, N. Y.	22	12	6	.667
Miller, Cleveland.	23	6	3	.667
Pennock, N. Y. 4	22	11	6	.647
Johnson, Washing	10	5	3	.625
Thurston, Washing	24	12	8	.600
Stoner, Detroit.	24	9	6	.600
Hudlin, Cleveland.	26	10	7	.588
Quinn, Phila.	27	10	7	.588
Collins, Detroit.	23	10	7	.588
T. Thomas, Chi.	28	14	10	.583
Carrol, Detroit,	17	4	3	.571
Rommel, Phila.	21	4	3	.571
Marberry, Washing.	39	9	7	.563
Braxton, Washing.	39	5	4	.556
Walberg Phila.	32	11	9	.550
Zacharq, St. L.: W.	17	7	6	.538
Stewart, St. Luis.	19	8	7	.533
Whitehill, Detroit.	26	10	9	.526
Holloway, Detroit.	29	11	10	.524
Grove, Phila.	20	13	12	.520
Connally, Chi.	29	8	8	.500
Gray, Phila.	27	5	5	.500
Gibson, Detroit.	22	7	8	.467
VanGilder, St. Luis.	30	6	7	.462
Uhle, Cleve.	19	6	7	.462
allou, St. L.	12	4	5	.444
Ehmke, Phila.	18	6	8	.429
Blankenship, Chi.	26	8	11	.421
Gaston, St. L.	26	8	12	.400
Buckeye, Cleve.	27	8	12	.400
MacFayden, Bos.	23	2	3	.400
Wiltse, Bos.	24	7	11	.389
Jones, St. Luis.	20	5	8	.385
Harriss, Bos.	31	5	15	.375
Crowder, W.-St. L.	21	5	9	.357
Lundgren, Bos.	22	5	10	.533
Levsen, Cleve.	22	3	6	.333
Shaute, Cleve.	32	5	12	2.94
Rufing, Boston.	18	4	10	.286
Faber, Chicago.	13	2	5	.286

Willie Ritola, el famoso finlandés, que acaba de establecer un nuevo record en las seis millas en la Nacional A. A. U. en el stadium de Nebraska, corriéndolas en 30.43 y 2|5.

Manolo Cueto sigue bateando horrores en el Club Atlanta

El pasado día 2, le disparó cuatro hits al pitcher Morrell, que jugó del Washington

El pasado da 2 de Agosto, el club Birmingham, de la Liga del Sur, usando al pitcher Morrell, en la línea de fuego, logró derrotar al Atlanta con anotación de 8 x 5.

Acabado de salir de las Mayores, pues no hace mucho recibió su release de los Senadores, el pitcher Morell pudo dominar con facilidad a los sluggers del Atlanta, que apesar de dispararle 12 hits no pudieron ligárselos.

Manolo Cueto, el popular hombre diablo que tantos lauros conquista cuando viste el uniforme de los azules del Almendares, tuvo un día feliz frente al ex-pupilo de Bucky Harris, disparándole 4 hits en las cinco veces que fué al plate. Una de sus batazos fué de dos esquinas.

Al campo, como siempre, estuvo hecho un coloso, aceptando cinco lances sin la sombre de un error. Cueto acaba de escribirnos, y nos dice que está jugando en la mejor forma de su vida, así como que esta año será uno de los "toros" dándole a la bola en nuestro campeonato invernal.

Véase el score:

ATLANTA

	V.	H.	O.	A.	E.
Zoeller, lf.	4	2	3	0	0
Cueto, ss.	5	4	0	5	0
Rhiel, rf-2b.	3	0	2	2	1
Haas, cf.	4	1	1	0	0
Niehoff, 2b.	2	1	2	1	0
Spencer,	0	0	0	0	0
Kohlbecker, c.	2	1	1	0	0
Gilbert, 3b.	2	1	2	3	0
Schab, 1b.	3	1	11	0	1
Broock, c.	4	1	2	0	0
Cavet, p.	3	0	0	2	1
Fowler, p.	0	0	0	2	0
-|- Rogers	1	0	0	0	0
Totales	33	12	24	15	3

BIRMINGHAM

	V.	H.	O.	A.	E.
Jourdan, 1b.	3	1	3	0	0
Rosenfeld, 2b.	2	0	0	4	0
Schepner, 3b.	4	2	3	2	0
Was'n, 2b-1b.	4	1	4	1	0
Bigelow, rf.	2	0	1	0	0
Yaryan, c.	4	3	5	0	0
Ganzel, lf.	4	3	3	0	0
Barnes, cf.	5	1	4	1	1
Gillis, ss.	4	3	4	2	1
Morrell, p.	3	0	0	1	0
Totales	35	14	27	11	2

Ran for Nitcheh in second by permission.

-|- Batted for Fowler in nith.

Anotación por entradas

Atlanta	003 001 001—5
Birmingham	001 020 41x—8

Cópicos Futbolísticos

(A cargo de "PETER")

Viene el Real Madrid a Jugar a la Habana

El Fortuna marchará en breve para México y es posible que después vaya a New York también si, como es de esperar, la Federación resuelve favorablemente para el team blanquinegro la protesta de la Juventud Asturiana. También el Deportivo Hispano Americano prepara sus maletas para ir a jugar una serie de cuatro juegos a la tierra de los "ticos", a San José de Costa Rica; pero los clubs que se quedan en la Habana se han puesto de acuerdo para financiar la traída a Cuba del Real Madrid, primer ganador de la Copa del Rey y actualmente campeón de la región Centro.

En la Asamblea de Delegados celebrada anoche se habrá tratado sobre el particular, y suponemos que el Comité Directivo no pondrá reparo alguno a la pretensión de los equipos, pues hasta cierto punto es más conveniente que sean los Clubs los que financien esas series, que no el Comité Directivo. Y conste que hablamos con vistas a lo sucedido en la última serie con el Club Nacional de Montevideo.

En la revista "Balompié" de esta semana se da la noticia, y se agrega:

"Nos es grato dar la noticia a nuestros lectores, pues además de que podremos apreciar en la Habana el juego afiligranado de uno de los mejores equipos de España, el hecho de que sean los Clubs los que se hayan aventurado a traer por su cuenta tan potente equipo es signo de vitalidad y de emancipación; además, que es lo más natural que sean los Clubs los que concierten partidos con Clubs extranjeros y se deje a la Federación únicamente lo concerniente a partidos internacionales, en el verdadero significado de la palabra."

Palabras con las cuales estamos de acuerdo. Está bien que si no quieren el negocio los Clubs, que lo haga la Federación, pero mientras quieran hacerlo, la FOFA no sólo debe aceptarlo, sino también darle todas las facilidades para hacerlo.

Decir que el Real Madrid es uno de los mejores onces de España es decir algo que todo buen aficionado tiene por olvidado; pero, a pesar de eso, volveremos a decir que ese conjunto matritense fué el mismo que recientemente venció al Boca Juniors con score de 2 por 1, a pesar de que este team jugó con todos sus jugadores regulares, incluso Tesorieri, su gran keeper, y Tarascone, su formidable interior derecha.

SPORTFOLIO

Quién es el mejor pitcher derecho de los Piratas? Quién es el mejor Jes Haiones c Lee Meadows?

Cuántas veces dos o más clubs han finalizado la temporada empatados en primer lugar?

Ha habido algún club de las Mayores que le ha ganado a otro todos los juegos de una temporada

Ha babido en las Mayores algún team que tenga a todos sus pitchers entre los primeros de la Liga, como sucede ahora con los Yankees?

Qué record han establecido los Yankees en la presente temporada? ¿Quién es mejor Dutch Ruether o Herb Pennock?

Quién cree usted que quede champion pitcher de la Liga Americana? Quién es el mejor hitter de los Yankees?

En qué round Jack Dempsey derrotó a George Carpentier? Y en qué round venció a Firpo?

Cómo quedó el primer juego de la serie mundial de 1926? De dónde adquirieron los Senadores al short stop Reeves?

Quién cree usted que sea mejor en la segunda, Frich, Lazzeri o Honrsby?

Porqué no juega Rigney en el Washington?

Quién es mejor en el outfielder, Speaker o Earl Combs

RESPUESTAS A LAS PREGUNTAS DE AYER.

Jack Delaney nació en St. Francis, Canadá, el 18 de Marzo de 1900. El primer encuentro de Jack Dempsey fué contra Kid Hancock, en 1915, a quien noqueó en un round.

Muddy Ruel, lleva cinco años con los Senadores, ingresó en el team en 1923, cambiado por el Boston Red Sox. Percibe un sueldo de doce mil pesos anuales.

Goose Goslin es hoy en dia mucho más efectivo que Speaker en el filde. Tris está muy viejo. Lou Gehrig es superior como fielder y bateador a Bill Terry.

No creemos que Gehrig supere a Babe Ruth en los home runs, abrigamos la esperanza de que el Bambino tome la delantera en Septiembre. Gehrig podrá batear 52 jonrones.

Adolfo Luque ganó 10 juegos y perdió 15 en la season de 1924. Para encontrar el average de un team divida el número de juegos ganados por los juegos que se han efectuado en total. Los anotadores le dieron el juego a Luque inspirados en el espíritu de las reglas de anotación, que permiten conceder la victoria al pitcher que haya realizado mejor labor en el box.

Habiendo ganado 11 juegos en lo que va de temporada, el zurdo Palmero tiene una buena oportunidad de regresar a las Mayores. Los cuatro primeros clubs de cada Liga tienen derecho al dinero de la serie mundial.

Eddie Roush nos parece mejor que Hack Wilson, aunque éste parece más útil a su club empujando carreras. Roush batea mucho más. Jess Petty, del Brooklyn, es el mejor pitcher zurdo de la Liga Nacional.

Dazzy Vance repartió 140 ponches en la season de 1926. Adolfo Luque logró alcanzar de cifra de 84.

Ray Kremer, de los Piratas, fué el pitcher más efectivo de la Liga Nacional en la pasada temporada. Permitió 2.61 carreras limpias por cada juego que pitcheó. El record de struck outs en un juego lo tiene C. Sweeney, del Providence, que en 1884, repartió 19 ponches.

Lea mañana: **Spportfolio.**

NOTAS DEL DIAMANTE

Manolo Cueto, el veterano infielder cubano, que según se rumora jugará este año con el Almendares, están sosteniendo un estupendo batting average en la Liga del Sur. Según los últimos records oficiales, "Patato" está bateando .329, producto de la siguiente labor:

J.	V.	C.	H.	Ave.
·109	426	73	140	.329

Ha bateado 14 tubeyes, seis triples y un home run. Se ha sacrificado 17 veces y ha estafado 7 bases.

Cheo Ramos, jugando del club Portsmouth, de la Liga de Virginia, mantiene el siguiente batting:

J.	V.	C.	H.	Ave.
79	303	66	101	.330

Tiene ocho jonrones y 14 bases robadas.

Don Songer, pitcher zurdo de los Gigantes, ha sido enviado por John McGraw al club Toronto, de la Liga Internacional, como pago a los servicios del pitcher zurdo, Eddie Faulkner, que sostiene un record de 16 victorias y 7 derrotas en lo que va de temporada.

Songer fué comprado por los Gigantes al Pittsburg, pero no ha podido pitchear un juego completo para el club. Faulkner, en cambio, está considerado como uno de los lanzadores más efectivos de la Liga Internacional. En el mismo pitcher que jugó en Almendares Park en la season de 1924.

En la ciudad de New York están organizando un beneficio en honor de los players Frank Frisch, Columbia Lou Gehrig y Waite Hoyt, nativos de esa localidad, que están jugando con mucho éxito en la presente temporada. Frisch es el "as" del St. Luis Cardenal, mostrándose por su juego como la mejor segunda base de la Liga Nacional. Gehrig en el primer jonronero y el segundo bateador de la Americana y Hoyt el pitcher que más victorias ha dado este año a los Yankees.

Babe Pinelli, ex-infielder de los Reds de Cincinnati, acaba de firmar un contrato por tres años con el club San Francisco de la Liga del Pacífico. Pinelli tiene todos sus negocios en esa ciudad y ha declarado que no volverá por ahora a las Mayores.

Los Senadores de Washington han empatado con los Yankees, en lo que se refiere al fielding de los clubs. Ambos clubs sostienen un porcentage de .970 puntos, siguiéndoles muy de cerca el Chicago White Sox con .969. En el batting los Yankees marchan al frente con .315.

En la Liga Nacional el Cubs son liders al campo con .970, encontrándose detrás de ellos el Cincinnati Reds con .968 de average.

Dazzy Vance, del Brooklyn, es el pitcher que más ponches ha repartido en la presente temporada, con 127 en 22 desafíos que ha pitcheado. Le sigue Charles Root, del Chicago, con 103 y luego Elliott, del Brooklyn, con 69. Adolfo Luque solo tiene 44 ponches.

En la Liga Americana el lider es, Lefty Groves, del Filadelfia, con 128, encontrándose detrás Walberg, del propio team con 93. Root es el que más bases por bolas ha dado en la Nacional y Whitehill en la Americana.

Este es Johnny Gibson que acaba de sentar un nuevo record mundial para las 440 yardas en obstáculos en el track de la Nacional A. A. U. en el stadium de la universidad de Nebraska, habiendo negoiado las barreras en 52 y 3,5 segundos

Los Cubans Stars se anotaron otro game en la Liga de Color

Vencieron con anotación de catorce por cero a los boys del club Camden

CAMDEN, N. J. Agosto 6.— (Por Correo). — Bateando ferozmente las curvas de tres pitchers que pusieron sus contrarios, los Cubans Stars de Pelayo Chacón, derrotaron esta tarde al team local, siendo la anotación de 14 carreas por 0.

El manager del Cadmen, trató inútilmente de contener el hitting de los cubanos, pero éstos venían en forma y dispararon 16 safies, de los siete fueron tubeyes. Fernández acumuló dos y Martín Dihigo otros dos.

Juanello Mirabal, el pequeño hurler de los tropicales, dominó sin mucho esfuerzo la batería enemiga, dejándola en cinco hits sin carreras.

Véase el score:

CAMDEN

	V.	C.	H.	O.	A.	E.
Kelling, ss.	2	0	0	0	4	0
Eberts, cf.	3	0	0	0	0	0
O'Donnell, 1b.	3	0	0	10	1	0
Lewis, lf.	3	0	2	1	0	0
Lennox, lf.	0	0	0	0	0	0
Chambers, rf.	3	0	1	1	0	0
Baldwin, 2b.	3	0	1	2	1	0
Naughton, 3b.	2	0	0	1	1	0
Smith, c.	3	0	1	5	1	0
Hoistein, p.	0	0	0	0	0	0
French, p.	2	0	0	0	1	0
Fleming, p.	1	0	0	0	0	0
Totales	25	0	5	21	9	0

CUBAN STARS

	V.	C.	H.	O.	A.	E.
Oms, cf.	4	2	2	2	0	0
Portuondo, 1b.	3	1	2	8	0	0
Alfonso, 2b.	4	1	0	1	4	0
Dihigo, ss.	5	3	4	4	3	0
Baró, rf.	3	1	2	2	0	0
Oscar, lf.	3	2	1	1	0	0
Fernández, c.	3	2	2	3	0	0
Crespo, 3b.	4	1	1	0	1	0
Juanello, p.	4	1	2	0	2	0
Totales	33	14	16	21	14	0

Anotación por entradas

Cuban Stars	118 004 0—14
Camden	000 000 0— 0

SUMARIO:

Two-base hits, Alfonso, Fernández 2, Juanello, Oms, Dihigo 2. Strück out: Juanelo 3. Holstein 3. French 1. Bases on balls: Juanello 2, Holstein 1, French 1.

Boxeo en Guanabacoa

Inusitado interés ha despertado en esta villa, el programa de boxeo aprobado por la Comisión Nacional que para la función extraordinaria del próximo sábado dia 13, en el teatro Fausto, presentará el distinguido joven promotor señor Eugenio González, consistente en cuatro magnicos Starts Bouts en esta forma:

Primera Pelea a 4 rounds

Juan Rodríguez, Campeón del Cero vs. Soldado Miguel Suárez, de Matanzas.

Segunda Pelea a 4 rounds

Leoncio Zequeira, el conocidísimo Kinnof vs. Félix Sánchez, el Toro de esta Villa.

Tercera Pelea a 4 rounds

Francisco López, Campeón del Hispano, ídolo de los habaneros y Regla vs. Vicente Hernández, La Pantera del Alambique.

Pelea Oficial a 6 rounds

Cabo Souto, Campeón del Ejército vs. Kid Musa, el terrible y agresivo Campeón Amateurs Interclubs.

Ninguna función del deporte de los puños, será de la calidad de ésta donde triunfará decisivamente, no el de mayor fuerza, sino el que más conocimientos posea. El lleno será completo a juzgar por el entusiasmo que reina en todas las clases sociales.

HOMBRES

Faltos de energía, nervioso, musculares, gastados por abusos de Venus, alcoholismo, pesares, estudios, etc.; viejos sin años, recobrarán las fuerzas de la juventud con el VIGOR SEXUAL KOCH, de uso externo. Los medicamentos al interior, si son débiles, estropean el estómago y no producen efecto, y si son fuertes, matan la salud. El VIGOR SEXUAL KOCH se vende en las boticas bién surtidas del mundo. Si desea determinar su grado de DEBILIDAD, pida a la CLINICA MATEOS, Arenal 1-1o., MADRID, (España), el GRAFITO SEXUAL, y lo recibirá gratis por correo reservadamente. En la Habana, se encuentra a la venta en la farmacia Taquechel, Obispo 27. y Droguería Sarrá.

Batting Average de los jugadores de las Grandes Ligas

Paul Waner y Al Simmons son los mejores hitters de ambas Ligas. Están bateando mucho.

Véase a continuación el batting average de los players de las Grandes Ligas, según los últimos records oficiales. En ellos podrá verse que Paul Waner es el primer hitter de la Liga Nacional, mientras Al Simmons, lo es de la Americana. Este último está fuera de juego por una lesión sufrida en la ciudad de Cleveland.

Los New York Yankees son los que mas batean en la Liga Americana, 314, siguiéndoles los Elefantes Blancos de Connie Mack con 302 y el Washington con 296. En la Liga Nacional son primeros los Piratas, con 315, seguidos por el New York que tienen 297.

LIGA NACIONAL

Battng individual

Players y Club	V.	C.	H.	Ave.
Brickell, Pitts	12	4	5	.417
P. Waner, Pitts.	420	82	162	.386
Harris, Pitts.	252	40	95	.377
Barnhart, Pitts.	213	47	78	.366
Frisch, St. L.	417	80	149	.375
Harper, N. Y.	321	52	112	.349
Hornsby, N. Y.	386	88	133	.345
Mokan, Phil.	110	11	38	.345
Hendrick, Broo.	290	37	99	.341
Hafey, St. L.	182	29	62	.341
Stephenn, Chi.	377	70	127	.337
Traynor, Pitts.	365	62	123	.337
Mueller, N. Y.	92	18	31	.337
L. Waner, Pitts.	402	91	135	.336
Jonnard, Phi.	90	14	30	.333
Keen, St. L.	3	0	1	.333
Jackson, N. Y.	281	37	93	.331
Farrell, N. Y.	337	32	111	.329
Wilson, Chi.	359	81	117	.326
Schulte, St. L.	89	24	29	.326
Webb, Chicago.	298	55	97	.325
Soow'th, St. L.	268	50	86	.321
Blades, St. L.	119	16	38	.319
Spencer, Pitts.	76	9	25	.319
Grimm, Chi.	349	49	111	.318
Bressler, Cin.	284	30	90	.317
Burrus, Boston.	218	22	69	.317
Reinhart, St. L.	19	6	6	.316
English, Chi.	124	21	39	.315
Cuyler, Pitts.	265	56	83	.314
Lindstrom, N. Y.	337	71	118	.313
Hartnett, Chi.	316	45	99	.313
Nixon, Phila.	99	13	31	.313
Tolson, Chicago.	48	6	15	.313
Leach, Phil.	369	48	115	.312
Walker, Cinci.	370	42	115	.311
Roush, N. Y.	360	53	112	.311
High, Boston.	248	40	77	.311
Hargrave, Cinci.	244	29	76	.311
Dressen, Cinci.	345	50	107	.310
Sand, Phil	339	66	105	.310
Terry, N. Y.	383	59	118	.308
Jones, Chi.	13	0	4	.308
Welch, Boston.	297	46	91	.307
Ford, Cincinnat.	221	30	66	.304
Scott, Chi.	102	18	31	.304
Richb'g, Boston.	216	32	64	.303
Moore, Boston.	290	41	87	.300

LIGA AMERICANA

Battng individual

Players y Club	V.	C.	H.	Ave.
Simmons, Phila.	351	75	138	.393
Gehrig, N. Y.	399	108	156	.391
Thomas, N. Y.	24	5	9	.375
Speaker, Wash.	376	60	140	.372
Heilmann, Det.	307	65	114	.371
Ruth, N. Y.	357	107	132	.370
Meusel, N. Y.	328	52	120	.366
E. Miller, St. L.	299	63	109	.365
Schang, St. L.	168	30	61	.363
Fothergill, Det.	375	76	132	.352
Combs, N. Y.	432	94	148	.343
Sisler, St. L.	416	70	141	.341
Dykes, Phila.	265	42	90	.340
Neun, Detroit.	159	31	54	.340
Cochrane, Phil.	270	48	91	.337
Goslin, Wash.	369	60	124	.336
Bassler, Det.	134	14	45	.336
Williams, St. L.	230	41	77	.335
Ruel, Wash.	308	46	103	.334
Judge, Wash.	355	51	117	.330
Falk, Chicago.	398	59	131	.329
Cobb, Phila.	331	72	109	.329
Gehringer, Det.	300	64	98	.327
Tobin, Boston.	276	39	89	.327
Schulte, St. L.	188	30	60	.319
Clancy, Chicago.	306	32	97	.317
Collins, Phla.	208	48	66	.317
Pipgras, N. Y.	38	3	12	.316
Lazzeri, N. Y.	387	69	122	.315
Burns, Clev.	405	62	127	.314
Gazella, N. Y.	83	16	26	.313
Metzler, Chi.	388	63	121	.312
Hale, Phila.	343	48	106	.311
Bennett, St. L.	175	35	54	.309
J. Sewell, Clev.	383	56	118	.309
Neis, Cle-Chi.	120	23	37	.308
Barrett, Chi.	398	53	122	.308
Rice, St. L.	355	65	109	.307
Boley, Phila.	261	31	80	.307
Peck'gh, Chi.	170	19	52	.307
Paschal, N. Y.	62	12	19	.303
Jamieson, Clev.	380	51	116	.305
Lamar, Phila.	310	48	94	.302
Rice, Wash.	382	58	115	.301
Fonseca, Cleve.	236	31	71	.301

AUTO-INTOXICADO =NO-ES-SU-CARRO, SINO SU ORGANISMO

EL QUE ESTA INTOXICADO, POR LAS MALAS DIGESTIONES, DISPEPSIA, ACIDEZ, ESTREÑIMIENTO.

LA VIDA ES UN PROCESO CONTINUO DE ASIMILACION Y ELIMICION. SI SU CUERPO NO ELIMINA LAS TOXINAS SU SANGRE SE AUTOINTOXICA Y SE PRODUCE

JAQUECAS, MAREOS, ACEDIAS MALESTAR

TENGA SIEMPRE A MANO

MAGNESIA SARRÁ

SABROSA-ESPUMANTE-ANTIACIDA

UNA CUCHARADA POR LAS MAÑANAS LO CONSERVA LIGERO, FELIZ Y DISPUESTO PARA EL RESTO DEL DIA.

RECHACEN LAS IMITACIONES EXIJA "SARRÁ"

FABRICADO POR LA MAYOR DROGUERIA SARRÁ

31 EDIFICIOS 600 EMPLEADOS

GRATIS

Compre esto por 35 cts. y Obtenga esto gratis

DE VENTA EN TODAS PARTES

TABLA DE PENALIDADES RELACIONADA CON LOS ATLETAS

Los Atletas que tomen parte en juegos con profesionales perderán su condición de amateurs.—Tampoco podrán competir con nombres cambiados, ni representar sociedades a las que pertenezcan legítimamente.—Otras penas de importancia.

Para conocimiento general de los atletas, publicamos a continuación la "tabla de penalidades" que acaba de aprobar el Comité Ejecutivo de la Unión Atlética, que será aplicada tan pronto los atletas inscriptos en el máximo organismo cometan una falta que vaya en contra de lo que prescriben los Estatutos y Reglamentos.

Aprendiéndose de memoria esta "tabla de penalidades' los atletas podrán evitar muchas faltas, que luego pueden ocasionarles distintas suspensiones.

DE LAS FALTAS COMETIDAS POR LOS ATLETAS

Según las veces que se cometan

1 El atleta que reciba remuneración en dinero o en especie por representar alguna entidad deportiva o por tomar parte en un evento atlético. Por cualquier vez. Pérdida de su condición de amateur.

2 El atleta que sea retribuido en dinero o con especie por instruir o preparar a otros para algún evento, exhibición o ejercicio deportivo. Por cualquier vez. Pérdida de su condición de amateur.

3 El atleta que sea remunerado en dinero o en especie por servicios prestados a algún club o entidad deportiva para la práctica de algún sport. Por cualquier vez. Pérdida de su condición de amateur.

4 El atleta que tome parte en representación de un equipo profesional en algún evento deportivo bastando para ello que aparezca en público con el uniforme del equipo que represente. Por cualquier vez. Pérdida de su condición de amateur.

5 El atleta que sea beneficiado en la cuota de entrada o mensual de un club o entidad en atención a sus servicios deportivos. Por cualquier vez. Pérdida de su condición de amateur.

6 El atleta que compita con nombre cambiado. Por cualquier vez. Pérdida de su condición de amateur.

7 El atleta que represente a algún club o entidad a que no pertenezca legítimamente. Por cualquier vez, Pérdida de su condición de amateur.

8 El atleta que compita por apuesta o lance su nombre como reto para competir por apuestas. Por cualquier vez. Pérdida de su condición de amateur.

9 El atleta que empeñe, permute o venda algún premio ganado en competencia amateur. Por cualquier vez. Pérdida de su condición de amateurs.

10 El atleta que cometa algún fraude o hecho escandaloso en relación con los sports. Por cualquiez vez. Pérdida de su condición de amateurs.

11 El atleta que done o acepte premios en contra de lo establecido en los articulos diez y seis y diez y siete de los Estatutos sin autorización del Comité Ejecutivo. Por una vez, Un mes de suspensión. Por dos veces. Tres meses de suspensión. Por tres veces Pérdida de su condición de amateur

12 El atleta que compitiere con o contra profesionales o descalificados por la U. A. A. C. Por una vez. Seis meses de suspensión. Por dos veces. Un año de suspensión. Por tres veces. Pérdida de su condición de amateur.

13 El atleta que ocultare su actuación deportiva anterior para conseguir la calificación de Novicio. Por cualquier vez. Pérdida de su condición de amateur.

14 El atleta que ocultare sus records anteriores al otorgador de ventajas. Por cualquier vez. Pérdida de su condición de amateurs.

15 El atleta que injurie de obra o de palabra o cualquier funcionario de la Unión. comprediendo como tales a los miembros del Comité Ejecutivo y de las Federaciones, Ligas, Comisionados, Jueces y demás oficiales de las competencias. Por una vez. Tres meses de suspensión. Por dos veces, Un año de suspensión. Por tres veces. Suspensión definitiva.

16 El atleta que realice actos que obstrucccionen o tiendan a impedir la celebración de un juego, serie o campeonato. Por una vez. Tres meses de suspensión. Por dos veces. Un año de suspensión. Por tres veces. Suspensión definitiva.

17 El atleta que tome parte en competencia o juegos de carácter público con otros no inscriptos en la U. A. A. C. sin autorización. Por una vez. Un mes de suspensión. Por 2 veces. Tres meses de suspensión. Por tres veces Un año de suspensión.

18 El atleta inscripto por un club miembro de la Unión A. A. de C. que represente a otro en cualquier clase de competencia, juegos o evento organizado en forma de competencia o serie. Por una vez, Tres meses de suspensión. Por dos veces, Seis meses de suspensión. Por tres veces. Un año de suspensión.

19 El atleta que use gestos o palabras indecorosas durante la celebración de un juego. Por una vez, Un mes de suspensión. Por dos veces Tres meses de suspensión. Por tres veces. Un año de suspensión.

20 El atleta que formule falsas denuncias. Por una vez, tres meses de suspensión. Por dos veces. Seis meses de suspensión. Por 3 veces. Pérdida de su condición de amateur.

21 El atleta que compitiere con o contra los que estuviesen suspendidos por la Unión. Por 1 vez. Tres meses de suspensión. Por 2 veces, Seis meses de suspensión. Por tres veces. Un año de suspensión.

22 El atleta que se niegue a declarar ante el Comité Ejecutivo o Comisiones de éste. Por cualquier vez. Suspensión provisional.

23 El atleta que cometa una falta que no estuviere prevista en estas reglas. Por cualquier vez. Suspensión a juicio del Comité Ejecutivo.

DEL PROCEDIMIENTO

1 El Comité Ejecutivo, por medio de la Comisión de Investigación procederá, de oficio o por denuncia a la investigación de los hechos que puedan constituir faltas.

2 Las denuncias podrán ser por escrito o verbales y no se les darán curso hasta que sean ratificadas.

3 La Comisión de Investigación abrirá un expediente para cada hecho o conjunto de hechos cuya averiguación haya acordado el Comité Ejecutivo.

4 El expediente se iniciará con la certificación del acuerdo del Comité Ejecutivo y se unirán al mismo las declaraciones de los acusados y de los testigos que sean admitidos por la Comisión las comunicaciones y demás documentos que se refieran al mismo y todo lo demás que la Comisión entienda conveniente para el mayor esclarecimiento de los hechos.

5 Terminado el expediente será elevado con un informe de la Comisión de Investigación al Comité Ejecutivo para su resolución.

6 Si el Comité Ejecutivo estimare que no ha sido agotada la investigación, devolverá el expediente a la Comisión para que realice las diligencias que le indique, en otro caso dictará la resolución que corresponda, la que se hará constar en el expediente.

7 La resolución del expediente contendrá: Una relación suscinta de los hechos que se estima probados, la cita de los preceptos infringidos y el fallo.

ALMANAQUE DEPORTIVO

1927 AGOSTO 1927

11

HOY HACE UN AÑO QUE. . . .

—Los White Sox le anotaron cinco carreras al Cleveland, en el onceno inning, para derrotarlas con score de 7 por 5.

—Los Senadores derrotaron a los Yankees en un doble-header. Coveleskie ganó el primer juego, 5 por 4, pincheando contra Pennock y Crowdr contra Hoyt el segundo, 3x2.

—Los Cardenales se pusieron a medio juego del Pittsburg, al vencer al Cincinnati con anotación de 6 por 4, después de diez inings de lucha.

LIGA NACIONAL DE AMATEURS

BATTING DE LOS CLUBS

	V.	C.	H.	R.	Ave.
Vedado	463	98	139	37	300
Policía	450	74	120	25	267
Fortuna	462	83	121	18	262
Universidad	473	84	122	18	258
Habana Y. Club.	470	62	119	12	153
Loma	413	55	97	9	235
Ferroviario	416	54	96	18	231
Club A. Cuba	418	59	88	17	211

FIELDING DE LOS CLUBS

	O.	A.	E.	Ave
Vedado	368	195	18	969
Policía	374	189	28	952
Habana Y. Club.	372	176	32	946
Fortuna	365	194	37	938
Universidad	356	152	38	931
Ferroviario	363	196	42	930
Club A. Cuba.	333	200	43	925
Loma	336	152	50	907

RECORD DE LOS PITCHERS

	J.	C.	G.	P.	Ave.
Ballesté, Fo.	0	3	0	0	1.000
Guash, U.	4	1	2	0	1.000
Peña, P.	3	1	1	0	1.000
Lara, L.	1	1	1	0	1.000
Camejo, P.	1	1	1	0	1.000
Storch, U.	3	0	1	0	1.000
Mendizábal, U.	1	0	1	0	1.000
Lorenzo, At.	2	0	1	0	1.000
Sansirena, P.	8	5	6	1	.857
Rocamora, V.	9	4	5	1	.857
Palmero, L.	9	4	4	1	.800
Rávena, V.	8	3	3	1	.750
O'Farri, V.	11	7	4	4	.500
Ruiz, Fo.	11	2	4	4	.500
Ruisánchez, U.	7	4	2	2	.500
Casuso, V.	5	1	2	2	.500
Ruiz, P.	5	3	1	1	.500
Hernández, V.	7	1	1	1	.500
Beltrán, At.	8	4	2	3	.400
Casas, Fe.	6	2	2	3	.400
Ambrona, Fe.	7	2	1	2	.333
Zaldívar, U.	5	1	1	2	.333
Nieto, At.	4	1	1	2	.333
Alonso, Fe.	8	3	1	3	.250
Penabad, Fo.	5	1	1	1	.000
García, Fo.	1	0	0	1	.000
Deschapelles, Y.	1	0	0	1	.000
Riquelme, P.	1	0	0	1	.000
Córdoba, U.	1	0	0	1	.000
Agüero, Fo.	1	0	0	1	.000
Hernández, L.	3	0	0	1	.000
Gómez, Fe.	3	0	0	1	.000
Cárdenas, L.	5	2	0	3	.000
Lasa, At.	4	2	0	3	.000
Rodríguez, L.	3	0	0	3	.000

Hilario Fránquiz.
Compilador Oficial.

Agosto 10 de 1927.

Zinata

MATA LA GARRAPATA EN LOS PERROS, GARANTIZADO

LA CASA DEL PERRO

AMISTAD Y NEPTUNO TEL. M-4324

PIDA FOLLETO GRATIS

VINO MARQUES DE RISCAL

CHAMPAGNE MOET & CHANDON

AGUA MINERAL APOLLINARIS

POR SU CREDITO MUNDIAL FIGURAN EN LOS GRANDES BANQUETES

DISTRIBUIDORES: FRANCISCO TAMAMES, S. EN C.

OBRAPIA, 63 Y 65.— HABANA

PARA SUS ANUNCIOS AVISE A Pablo R. Presno TEL-I-6809

M.E.C.D. 2016

SOCIEDADES ESPAÑOLAS

CENTRO ASTURIANO

EL PALACIO Y LOS CLUBS

Se ha organizado una Comisión para que sin molestias para nadie y con poco esfuerzo de todos lleve a resolución el asunto de las colgaduras del nuevo Palacio; pero a pesar de los buenos oficios de dicha Comisión y del inmejorable ánimo de los Clubs asturianos no se ha podido mistificar el **modus operandi** de cada Club en este sentido.

Unos, contestan que harán por su cuenta la colgadura; otros preguntan que inscripciones ha de llevar; los demás no saben a quien remitir el importe para que se invierta en colgadura. Algunos hay que sorprendemente se va por la trasgente diciendo que no hay **monis**, que no hay **cebera** para esos honrosos menesteres.

Es preciso que todos los **Clubs** pongan su patriótica atención en este punto, ya que no es posible que el Palacio carezca de ese adorno exterior. Hay una Comisión nombrada para el caso, y es a ella a quien los Clubs deben dirigirse en sus demandas, dando a la Comisión carácter y autoridad y poderes plenos para resolver el problema por cada **Club** y por todos los **Clubs**.

La Comisión presentará un tipo de colgadura, y resolverá las dudas respecto de las inscripciones que cada una de ellas debe llevar en relación con el Club que representa y con los concejos que recuerde.

Esta unificación abaratará el precio de las colgaduras y unificará el artístico adorno y, además resolverá este asunto con la brevedad que es menester ya que según nuestras noticias, el Palacio será entregado al Centro Asturiano en el próximo mes de octubre para su alhajamiento.

No perdamos tiempo ni gastemos la pólvora en salvas .. Entiéndanse con la Comisión todos los **Clubs** y el asunto irá sobre ruedas.

LA FUENTINA Y LOS PASTORES

Estos son los nombres arcaicos y lugareños de los manantiales de agua potable, siempre fresca y cristalina que ha de surtir nuestro Sanatorio en Asturias. "Los Pastores" y la Fuentina, manan en el Naranco, por sobre el Sanatorio, y la Diputación Provincial concedió que el Centro Asturiano podía captar sus aguas y encauzarlas por cañerías hasta San Miguel, fronda umbría del famoso Sanatorio del Naranco.

L Comisión del Sanatorio en la Habana recibió de su cofrade de Gijón, los planos y la Memoria de las obras a ejecutar, las cuales solo tendrán un costo de tres mil pesos escasos. Todo denota en este asunto las gallardas actividades asturianas y su amor a la noble idea. Mientras quí se suman las adhesiones y los cuartos, allá se suman cuartos y más adhesiones, y las masas populares, la prensa y las autoridades de Asturias han cogido la idea como de todos y para todos, y la hacen suya y laboran por ella como asturianos a todo vuelo.

Lo mismo la Comisión Pro-Sanatorio en la Habana que la de Gijón, trabajan de firme y la sociedad las premia con un aplauso cerrado y estruendoso.

ASOCIACION DE DEPENDIENTES

El asociado señor Aquiles Pérez Alvárez dice que los doctores Llansó y Baralt, le dieron vida a un cadáver, curando en su persona la tuberculosis.—Cuando ingresó en la Quinta pesaba 95 libras, al recibir el alta había aumentado hasta 150.—Elogio al servicio de la Casa de Salud.

El Director de la Casa de Salud, doctor Joaquín Chalons, ha recibido la carta de gracias, que por respirar sinceridad y constituir un tributo de gratitud y simpatía a dos médicos estimados del Sanatorio "La Purísima Concepción" damos a la publicidad. Dice la carta del asociado señor Aquiles Pérez Alvarez:

Habana, Agosto 7 de 1927. Dr. José J. Chalons. Muy señor mío: Con toda la gratitud de que es capaz un corazón noble, envio a usted estas líneas, para hacerle presente lo muy agradecido que estoy de las atenciones de todos los empleados de la Quinta, y especialmente de los doctores señores Rafael Llansó y Joaquín Baralt, ya que ambos me salvaron la vida. Soy socio del Centro u Asociación de Dependientes con el número de inscripción 388468, y hace 5 meses ingresé en el Pabellón "García Tuñón", con un principio de tuberculosis pulmonar, con 19 años de edad y con un peso de 95 libras no obstante de ser bastante alto.

La fiebre y la disnea no me abandonaban. Sometido al tratamiento del doctor Baralt primero, y definitivamente al del doctor Llansó, este último con verdadero interés, tanto que yo le llamo paternal, logró que la fiebre me abandonara y que hoy, o sea cinco meses después de mi ingreso me haya dado de alta gozando de perfecta salud con un peso de 150 libras cuando yo en estado normal nunca pasé de 110 libras, pues siempre fuí anémico.

Cuando se devuelve a la vida un cadáver, que eso era yo cuando ingresé en la Quinta, y la ciencia hace ese milagro es muy justo que ya que no hay suma de dinero capaz de pagar esa obra al menos se testimonie la gratitud, y a ese fin he pensado que usted que es tan bondadoso llame a su despacho al doctor Llansó y le exprese toda mi gratitud y también al doctor Baralt que al principio me asistió.

Permítame que antes de terminar, le ofrezca altamente agradecido a usted ya que bajo su sabia dirección se haya realizado mi cura muy atento y seguro servidor y amigo, (f) **Aquiles Pérez y Alvarez.** s|s: Ulloa letra B, Ciénaga.

EL BRIGADIER PLACIDO HERNANDEZ

Dos socios más de valer acrecen el prestigio de la lista de inscripciones en la Asociación. El brigadier señor Plácido Hernández y su hijo Jorge han sido inscriptos por el batallador e incansable vocal de la Junta Directiva don Fernando Suárez.

Felicitamos al amigo Suárez por su acierto en la elección de las personas que inscribe en la Sociedad, pués no es la primera inscripción de valía que ha realizado ni será la última.

CENTRO MONTAÑES

El domingo, día 14, a las 8 y media p. m., se celebrará la Conferencia que el Rvdo. Padre Rafael de la Serna, Profesor del Colegio Cántabro de Santander, ofrece a la Colonia Montañesa

Las gestiones del Presidente de la Sección de Cultura y Bellas Artes del Centro, con ayuda de los señores Urbano A. Llano Presidente de Intereses Morales y Materiales y del Secretario general señor Alejo Mejido, han resultado fructíferas. La Colonia Montañesa toda, se congregará en los salones del Centro, Prado número 123, el domingo próximo día 14, a las 8 y media p. m. a escuchar la oratoria brillante del Padre Rafael de la Serna. Como más arriba exponemos la conferencia se basará en el tema la Montaña, sus cosas, sus hombre y fruto de los mismos: el gran Colegio Cántabro.

Los concurrentes tendrán oportunidad de oir hermosas canciones de la tierruca, merced a la galantería de la casa Viuda de Humara y Lastra, quienes han cedido con la benevolencia de siempre para dicho acto, una Ortofónica y en esa forma amenizar lo más posible el acto. Asimismo habrán varos números de canto, pano y violín, como también se declamarán varias poesías que han de agradar al auditorio. En la ortofónica se pondrán discos impresionados por el gran solista montañés señor Aurelio Ruiz, solista al mismo tiempo de la gran Coral "COROS MONTAÑESES.

La Sección de Cultura hace saber la todos los asociados del Centro y familias de los mismos, que si por la escasez del tiempo para la organización no recibieran las invitaciones del acto, pueden concurrir a la Velada con sus recibos del Centro de Julio o Agosto.

No olviden los montañeses: el domingo próximo a los salones del Centro a las 8 y media que han de pasar agradables horas con los varios números qu ela Sección de Cultura prepara.

Ultimos acuerdos

El día 9 del actual continuó la Junta que se estaba celebrando para aprobar los presupuestos generales 1927-1928 así como denominación de un nuevo cobrador y nombramiento de Vice-Presidente de la Sección de Cultura.

Destacamos como noticias más interesantes de la Sesión, la propuesta del señor Anastasio Mauri, después de esbozar la brillante labor realizada por el señor Simón Cabo, de que se le hiciera Socio Benemérito de la Institución, y que su retrato fuera colocado en los salones del Centro. Fué aprobada unánimemente dicha proposición. Igualmente y a petición del señor Pumarejo Cos, la junta tributó un criñoso recuerdo a todos los presidentes de Honor y colocar en los salones sociales sus retratos, haciendo en esta forma justicia y honor a quien honor merece, apesar de los años transcurridos. Para esos actos se invitará a los asociados y se procurará celebrarlo regiamente.

Fué nombrado Vice-presidente de la Sección de Cultura y Bellas Artes el señor José Gutiérrez, entusiasta vocal, que ha venido a la Sociedad pletórico de iniciativas y que según prometió se espera mucho de su gran voluntad. También se tomó en consideración que por carecer el Centro de cobrador, se cumpliera el acuerdo de Juntas anteriores, de tener en cuenta para dicha plaza al señor Félix Bercedo.

NO DESPRECIE CONSEJO

No hay persona que no repita que la vida es un libro que llegamos a la vejez sin haberlo aprendido. Por ese motivo se debe atender lo que nos dicen. Constantemente se recomienda y ensalza el

CORDIAL COMPUESTO
(CEREBRINA ULRICI)

porque su valor como un maravilloso reconstituyente y reparador de las fuerzas ha sido comprobado a traves de 30 años de consumo. Siempre exija el legitimo que lleva la firma de C. J. ULRICI fabricada por

ULRICI MEDICINE CO., Inc., de NEW YORK

LA ILTMA. SOCIEDAD "VIVERO Y SU COMARCA" RECOGE OPIMOS FRUTOS DE SU MAGNA OBRA CULTURAL

En el último Sorteo verificado en España, los seis Ayuntamientos del Distrito de Vivero, con sus 49 Parroquias, no han dado ningún mozo analfabeto.

Los periódicos de Lugo consignan este dato, confortante y consolador, como producto de la intensa obra de cultura y patriotismo que con tesón admirable viene realizando la ilustrísima Sociedad "Vivero y su Comarca", para la cual tienen elogios sin tasa ni medida.

Con motivo del título de socio de honor que dicha Sociedad otorgó al inspector jefe de primera enseñanza de Lugo, D. Luis Soto Menor, la prensa de la capital y la de la provincia, ha publicado extensas informaciones acerca de lo que es y representa "Vivero y su Comarca" en el progreso cultural del bello país que fué cuna del gran Pastor Díaz, y por acción refleja en el de toda Galicia.

Uno de los mencionados diarios dice, entre otras cosas:

"Quiso aquella entusiasta y patriótica Sociedad premiar en forma ostensible la eficaz ayuda del Sr. Soto Menor por la esmerada atención que presta a cuanto con la primera enseñanza se relaciona, poniéndola al servicio de la magna obra de "Vivero y su Comarca" en la creación y dotación de escuelas, cuyo número alcanza ya la muy respetable cifra de 57, de las cuales 23 están instaladas en hermosos edificios construidos **ad hoc**, y las restantes en locales alquilados, con un costo que pasa de 400,000 pesetas, según el último balance.

"El título de socio de honor otorgado por la expresada entidad habanera, fué enviado a Lugo, extendido en elegante y artístico diploma que encierra un bello marco de ébano con una cadenilla plateada alrededor. Hemos tenido ocasión de ver tan preciado diploma, que al constituir merecido homenaje para el Sr. Soto Menor, es a la vez honroso galardón para la Sociedad que se precia de contarle entre sus socios honorarios, tributando merecida justicia al inspector de aquella zona escolar que sabe encauzar y dirigir la hermosa labor instructiva de "Vivero y su Comarca".

Otro diario publica la siguiente hermosa carta del Sr. Soto Menor, agradeciendo el honor de que fué objeto:

"Lugo, 10 de Julio de 1927.—Sr. D. José López Menéndez, Presidente de la Ilma. Sociedad de instrucción y beneficencia "Vivero y su Comarca".—Habana.

Muy distinguido señor mío y amigo querido: Ninguna otra merced podían ustedes, mis estimadísimos conterráneos, haberme hecho, que tuviera virtualidad suficiente para producirme satisfacción tan pura e intensa, tan profundamente sentida, como el haberse acordado de mí, humilde Inspector de Enseñanza, enalteciéndome con un nombramiento tan honroso y tan preciado; y enviándome un artístico diploma que ocupará ya siempre lugar preferente de mi despacho, indicando el sitial, también muy preferente, que mi gratitud hacia esa benemérita Sociedad tendrá en mi corazón.

Como símbolo de cariño que los laboriosos hijos de Vivero profesan a la tierra **meiga** que los vió nacer; como expresión de los esfuerzos que desde la Perla de las Antillas hacen por el engrandecimiento de nuestra raza, y como recuerdo de los sacrificios que por la cultura de las nuevas generaciones se imponen, el título de socio de honor de "Vivero y su Comarca" que, cariñosamente, me habéis ofrendado, es para mí no sólo un nuevo acuciamiento, que me señala el camino a seguir en pro de la difusión de la enseñanza primaria, y un lenitivo en mis horas de desfallecimiento moral, hijas de las desilusiones e ingratitudes que mi peregrinar profesional me brinda frecuentemente, sino también una venerable reliquia, que legaré a mis hijos, incitándoles a sentir y conservar la devoción que yo tan sinceramente siento hacia quienes, como vosotros, nobles hijos del trabajo, almas fuertes, de sensibilidad delicada y exquisita espiritualidad para comprender, cual si al llegar a América hubiérais oido todavía a Wáshington exclamar: "Instruid al pueblo", que la liberación y el mejoramiento de nuestra raza es problema educativo, y que, desde esas tierras de progreso y de libertad, tan afanosamente lucháis por desterrar de las añoradas en que descansan los restos de vuestros antepasados, de esta Galicia pintoresca que, más descuidada que ingrata, os obligó a conocer las amarguras de la emigración, la rutina y la inactividad, el abandono y el estancamiento.

Sí, queridos paisanos, hermanos queridos. Yo quiero que mis hijos conozcan vuestra fructífera labor; que todos los gallegos la conocieran, y que ella fuera un estímulo que les hiciera salir del quietismo y de la indiferencia en que, más por ineducación que por falta de energías, tantos yacen todavía. Cual es vuestra magna obra y cómo ella es básica y transcendental, y de qué modo va transformando las bellas aldeas vivarienses, las hermosas cuencas del Landro, del Eume y del Sor, en una de las comarcas más ricas y más progresivas de España.

A la ráfaga confortadora de aires regeneradores que desde vuestra voluntario destierro nos enviáis, es natural que yo, como Inspector, y como gallego de enxebrismo arraigado, le preste mi modesto concurso profesional, mi cooperación técnica y afectiva. Si suponer siquiera que mi aprobación a la creación de "Vuestras escuelas" fuera motivo para vuestra liberal gratitud, para la mía hacia vosotros sí que lo es vuestro hidalgo comportamiento. Por eso, es te acuse de recibo del preciado blasón quiero que sea al mismo tiempo sincera expresión de mi agradecimiento profundo por vuestra gentileza. Vosotros sí que merecéis premios y distinciones, honores y gratitud eterna... ¡Dios bendiza vuestras fortunas, honrados hijos de Suevia!

Con un cordial abrazo para cada uno de vosotros, y estrechándoos a todos al estrechar la hidalga mano de vuestro Presidente, y gritando "Terra a Nosa! le es gratísimo ponerse nuevamente a las órdenes de "Vivero y su Comarca" a vuestro amigo e bon paisano.

Luis Soto MENOR.

MANERA DE DISOLVER UNA SOCIEDAD

POR MANUEL AVILA, SECRETARIO DEL CLUB TINETENSE

1o.—Cuando llueva no asista a las juntas, cuando no llueva, tampoco.

2o.—Cuando un socio haga actos benéficos y de vida y nombre a la Sociedad, diga que eso no lo hace por afecto que tiene a la misma, sino por lucirse.

3o.—Cuando traten de exponerle razones con respecto a algún asunto, no las admita, no reconozca más opinión que la suya.

4o.—Si la Sociedad acuerda hacer alguna obra benéfica, usted pida que se celebran fiestas para cohibir que la Sociedad cumpla con el compromiso adquirido.

5o.—Cuando un socio hable de algún asunto interesante, usted trate de hablar con el que esté a su lado, y si así no puede interrumpirlo, pide la palabra y hable de otros asuntos.

6o.—Cuando no haya dinero en caja, proponga: se celebre una fiesta gratis para los asociados, siendo obsequiados los mismos con una buena empanada, peras, media botella de sidra y tabacos "Nacionales" de Gener.

7o.—Si no lo hacen miembro de alguna comisión o sección, disgustarse, y si lo hacen miembro, no prestar la cooperación debida.

8o.—Si el Presidente solicita su opinión sobre algún asunto importante, contestar que no tiene nada que informar. Después de la sesión decirles a los demás miembros como hay que trabajar.

9o.—No hacer más que lo absolutamente indispensable, pero cuando otros miembros se disponen a laborar voluntariamente grite entonces, y diga que el Club lo gobierna una camarilla.

10o.—No aceptar cargos pues es más fácil criticar que hacer las cosas.

11o.—Si se concurre a las sesiones busque la forma de encontrar las faltas en todos los trabajos de la Junta Directiva.

12o.—Cuando se encuentra con algún asociado hable mal del Presidente y de la Junta Directiva y de todo aquel asociado que merezca algún estímulo.

Nota:—Asistir a las sesiones, formar corrillos con los compañeros en las juntas, y decir después que no hay disciplina en las juntas, es lo más cómodo y fácil para los que no sienten amor por el Club.

Comité "Buen Gobierno" del C. Castellano

Asociados del Centro Castellano: Por última vez nos dirigimos a vosotros, para recordaros que el próximo domindo día 14, han de celebrarse las elecciones que han de decidir para el futuro la vida de nuestra Institución.

Ya sabeis por anteriores manifiestos, las aspiraciones que mantiene la directiva que presenta este Comité; conoceis el valor y méritos de quienes la componen; no ignorais que la promesa que ellos hacen es de una realidad tangible.

Ahora vosotros, con miras al engrandecimiento de la sociedad, que es de honor y beneficio para todos, debeis prestar vuestro concurso a la obra a realizar, acudiendo ese día a depositar vuestro voto por la candidatura Blanco-Merino-García, llevando también a vuestros amigos que sean socios, para que nuestro triunfo sea como es nuestro deseo, indiscutible, por mayoría abrumadora, que demuestre, que los castellanos sabemos seleccionar a las personas que cumplen bajo palabra honrada y leal, aquello que prometieron.

Y en época no muy lejana, cuando veais el beneficio conseguido por el esfuerzo de estos castellanos que llevamos al poder, sentireis la satisfacción grande y hermosa, de haber contribuído con vuestra voluntad y vuestro apoyo, a que el éxito corone los esfuerzos de todos.

¡Viva la candidatura del triunfo Blanco-Merino-García!

Habana, 12 de agosto de 1927.

EL COMITE

"España Integral"

El R. P. Rafael de la Serna, Profesor del "Colegio Cántabro", centro hispano-americano administrado por la S. A. de padres de familia "Colegio Cántabro" y dirigido por PP. Agustinos, pronunciará una conferencia sobre el siguiente sugestivo tema: España Educadora, en los salones de "España Integral", el Viernes 12, a las 8 y 30 p. m.

Del Centro Balear

HOY JUEVES CELEBRARA JUNTA ORDINARIA LA SECCION DE INVALIDOS

Para esta noche a las ocho y media están citados los señores miembros de la Sección de Inválidos, con el objeto de celebrar junta ordinaria correspondiente al presente mes. Ese acto tendrá efecto en el salón de sesiones de la simpática sociedad balear.

El señor José Arbona Nadal, animoso presidente de esa Sección, viene actuando de manera acertada en ese importante cargo. Con el señor Arbona colaboran en la altruista misión de ese organismo, el valioso y atento secretario señor Antonio Planas Pastor y los entusiastas vocales señores Bartolomé Gaya, Guillermo Cifre, Francisco Rodríguez, Juan Morales, Mateo Roselló, Abelardo García Ferrer, Guillermo Ramón.

Figura en la orden del día de la sesión de esta noche, la toma de posesión del nuevo vocal señor José Prieto López, antiguo y prestigioso asociado, quien está plenamente identificado con los ideales que sustentan, y que con tan buen éxito están llevando a la práctica, los actuales mandatarios de esa admirable institución.

Dada la importancia de los asuntos a tratar, es de esperar que haya una gran asistencia en la junta en cuestión.

LA JUNTA DE LA SECCION DE SANIDAD

El martes pasado celebró junta ordinaria la Sección de Sanidad, organismo que preside el activo vicepresidente de la Directiva, señor Pedro Masot Vidal.

Muy laboriosa se mostró dicha Sección en ese acto, pues a pesar de lo extensa de la orden del día, pudo conocer de todos los asuntos que ella contenía.

Fué aprobada el acta de la sesión anterior, tratando, además, de los servicios de la casa de salud, en lo que se notó el mayor celo y eficiencia.

La Sección deliberó ampliamente acerca de la asistencia médica a domicilio.

BRILLANTEMENTE CELEBRO LA SOCIEDAD JOVELLANOS EL DECIMO ANIVERSARIO DE SU FUNDACION

Diez años hace ya que un grupo de animosos alumnos del Plantel Jovellanos que sostiene el Centro Asturiano, unidos bajo el ideal de la unión y después de haber fracasado las gestiones que se realizaron para formar la Asociación de Alumnos de Centros Regionales, fundaron una Sociedad a la que pusieron con gran acierto el nombre de JOVELLANOS en homenaje a aquel gran hombre de ciencias, a aquel luchador incansable, llamado D. Gaspar Melchor de Jovellanos, nacido en Asturias para honor de los asturianos.

Los años han transcurrido y con ellos se han sucedido innumerables éxitos obtenidos por las distintas Juntas de Gobierno de la Sociedad Jovellanos. Momentos han existido de gran crisis, pero siempre ha resurgido un núcleo de asociados que han sabido sostenerla y elevarla sin dejarla caer. Epocas muy buenas ha tenido la Sociedad Jovellanos, como aquella en que tenía la mejor estudiantina de Cuba; brillantes fiestas ha organizado, tomando parte en las mismas el Cuadro de Declamación social que siempre ha estado a la altura de los mejores. Por la tribuna de la Sociedad Jovellanos, aunque modesta, han desfilado oradores de gran talla; aún parece que estamos oyendo los elocuentes discursos pronunciados por los Dres Alfredo Zayas, Cuevas Zequeira, Montoro, y otros de gran renombre.

Pero si la Sociedad Jovellanos ha tenido días refulgentes de gloria, aún no ha llegado a la cúspide de sus aspiraciones; aún no se encuentra colocada sobre el pedestal en que quiere verla la Junta Directiva que actualmente dirige sus destinos. Mucho se está trabajando y de llevarse a vías de hecho lo que hay proyectado, muy pronto figurará la Sociedad Jovellanos, entre las mejores sociedades de su índole.

Aunque no pensábamos hacer historia, no hemos podido por menos que hablar algo de épocas pasadas: pero ahora, trasladándonos al presente, nos toca hablar de las dos brillantes fiestas celebradas el pasado domingo día 7, para celebrar el décimo aniversario de la fundación de la Sociedad Jovellanos. El primer acto consistió en un almuerzo íntimo celebrado en el roof del Hotel "Roosevelt" a las 12 m. Ocupando la presidencia se encontraba el señor Eustasio Santana López, Presidente social, el que estaba rodeado de los socios fundadores 1, 2, y 3. que son los señores Francisco Suárez Domínguez, Arturo Pazos y Fernando Collar; ocupando los demás asientos los señores Hernani Torralbas, Dr. José María Soler, Manuel Pérez García, Severino Rubiera Sánchez, Pedro Sánchez, José C. Rodríguez, Domingo Pérez García, Rogelio Diego, Juan Guzmán Fundora, Atilano Sanz, Germán Gómez, Manuel Martínez y Antonio Pereira. El menú servido por el Hotel fué exquisitoy en el momento de los brindis hicieron uso de la palabra el Dr. Soler y el señor Santana, siendo muy aplaudidos por sus sencillas pero muy elocuentes palabras. Después y a ruego de los comensales, el asociado señor Manuel Martínez recitó una bella composición poética dedicada a CUBA siendo ovacionado al terminar y como fin del almuerzo habló el señor Germán Gómez y recitó algunas composiciones inéditas.

Y como complemento de la festividad del día, fué inaugurado brillantemente, a pesar de la lluvia, el campo de Tennis que esta Sociedad instaló en Santos Suárez entre Serrano y Durege, correspondiendo a la cortés invitación de esta Sociedad concurrió una representación de la Sociedad hermana "Concepción Arenal" al frente de la cual figuraba el entusiasta joven y Presidente de la misma el señor José Vilariño.

La sociedad Concepción Arenal, presentó a sus jugadores los señores Olegario de la Torre, Arturo Romero, Jesús de la Portilla y Antonio González. A las 4 de la tarde dió comienzo el primer partido de dobles entre los señores Torre y Romero contra Mejías y González. El primer saque fué realizado brillantemente por el señor Eustasio Santana, Presidente de la Sociedad Jovellanos, quien fué ovacionado por la concurrencia que lo presenció. En segundo partido de single fué entre los señores Jesús de la Portilla y A. Mejías y el tercer partido single fué entre los señores Ferro y V. González. A consecuencia de la inseguridad del tiempo por las constantes lloviznas, solamente se jugó un set en cada partido, como simple exhibición, ganando los tres partidos los representantes de la sociedad Concepción Arenal, con un resultado de 6-3, 6-2 y 6-4 respectivamente. Los contendientes de ambos equipos realizaron una gran labor y muchas jugadas dificilísimas fueron muy aplaudidas. Lástima que la inclemencia del tiempo no permitió que se hubiesen jugado mas sets, porque dada la calidad de los jugadores, los partidos hubiesen revestido gran interés. Después de ser obsequiada la concurrencia se dió por terminado el acto, obteniendo la sociedad Jovellanos dos resonantes éxitos al celebrar el décimo aniversario de su fundación. El lema de la Junta de Gobierno es HECHOS SI, PALABRAS NO y hasta el presente lo cumplen al pié de la letra; así se triunfa.

CLUB HABANERO

El sábado 13, en el Foment Catalá Ya se acerca la tan esperada fecha.

Y las damitas y jóvenes se sienten regocijados esperando este trascendental baile, a los acordes del Gran Sexteto Boloña, que estrenará varios sones para ese día, y la Jazz Band Wizzard's que dirige el Profesor Oscar Vigil.

La Reina del Club Habanero, señorita Blanquita García, en unión del aplaudido bailarín cubano, señor José Llorens, deleitará a la concurrencia con una exhibición de tango.

Habrá muchas sorpresas y regalos para las damitas.

He aquí el programa bailable:

PRIMERA PARTE

1o.—Vals, In a little spanish town. 2o.—Danzón: La Casita. 3o. Fox Trot: Río Rita. 4 Son: Sou tu Queta. 5. Fox: Mary Lou. 6. Son: Bururú Barará. 7. Blues: Jackson Blues. 8. Danzón: Pa Cantón. 9. Fox: Petruska. 10. Son: Arriba María Antonia. 11. Fox: There Will Come Five. 12. Son: Chin Wan Fong (Estreno).

Extra: Tango. Exhibición por la señorita Blanquita García. (Reina del Club Habanero y el aplaudido bailarín cubano, señor José Llorens.

SEGUNDA PARTE

1o. Fox: Baby Face. 2o. Son: María, yo te ví bailando. 3. Fox: Black Boston. 4 Danzón: Son las dos China 5. Fox: Sunday. 6. Son: Andar, Andar, Andar. 7. Fox: Collete. 8. Danzón: Miguel los hombres no lloran. 9. Fox: The Las Word. 10. Son Quisiera ser tu estrella. 11. Fox: Lucky Day. 12. Son: Tres lindas cubanas. Jazz Band Wizzard's Sexteto Boloña.

DESCUBRIMIENTO DE AMERICA

Nos invitan muy atentamente al estreno de esta gran película histórica, que se celebrará el día 15 del mes actual en el Teatro de Prado.

El único periódico que publica en Cuba suplementos en rotograbado contando para ello con una magnífica planta es el

"DIARIO DE LA MARINA"

Los suscriptores reciben los jueves y domingos suplementos de arte e información gráfica impresos por este procedimiento

La Orquesta Zerquera y el Baile Blanco del M. I. Centro Gallego

La orquesta "Zerquera", predilecta de los bailadores, tiene a su cargo la ejecución del soberbio programa, que en los regios salones del Palacio de los mármoles, va a ser desarrollado en la noche del Domingo 14

Con este sugestivo nombre ha sido denominado este sensacional baile, que tanto ha llamado la atención entre las damas y damitas que no cesan un momento en pedir informes, ávidas por lucir airosas y caprichosamente sus trajesitos blancos, listos ya para tan esperada noche.

En la noche de ayer, ha venido a hacernos una agradable visita una comisión de encantadoras damitas interesadas grandemente por este baile, las cuales en charla grata y amena nos recomendaron hiciéramos público que estaban organizando una gran legión que uniformadas de blanco, será la nota más sobresaliente de tan atrayente baile.

Nos indicaron también, recomendásemos a los jóvenes que para esa noche procurasen tener listos sus trajes blancos.

No nos cabe la menor duda que este baile no dejará de ser de lo más original y extraordinario, puesto que son muchos los interesados por su mejor lucimiento.

La comisión organizadora, bien puede estar de plácemes mientras la sub-comisión de damas actúe con tan marcado interés y acierto.

Comité Pro-Centro Castellano

Próximas a celebrarse las elecciones en el Centro Castelano, que han de tener efecto el domingo 14 del actual, a la una del día, se recomienda por este Comité a todos los afiliados al mismo y a los simpatizadores de la Candiadtura RADA, REY, RAMOS, acrecienten su entusiasmo y actividades a fin no sólo de triunfar sino de que la victoria sea decisiva y aplastante, demostrando a los neutros y a los contrarios el empuje arrollador de nuestra candidatura y el eco favorable que ha encontrado la misma en todos los socios del Centro Castellano.

Esta candidatura no ha surgido al calor de ambiciones ni de aspiraciones personales, y lejos de ello tiene como doctrina el desarraigar de una vez y para siempre, los personalismos dentro de la sociedad.

Al confeccionar su candidatura se ha tenido en cuenta en primer término, el anhelo de los socios de llevar a la dirección de la sociedad hombres activos, conocedores de los problemas del Centro en sus más mínimos detalles, y capaces de resolverlos, y en tal sentido figuran para los cargos de Presidente y primero y segundo Vice-Presidente los señores Elías Rada, Garcilaso Rey y Juan Ramos.

Se han tenido también en cuenta las aspiraciones de los distintos Clubs y provincias castellanas, e igualmente los barrios de la Habana, con individualidad propia, y aún hasta las propias delegaciones.

Y así vemos figurar en dicha Candidatura para vocales, a Mariano Larín. Ricardo Veloso, Indalecio Cimadevilla, Filemón Carmona, Mariano Lozano, Jacinto Gallo, Rafael Blanco, Angel Martínez Romillo, Manuel Sánchez Prieto, Nicolás M. Merino, Vicente Antuñano, Claudio Luelmo, Vicente Loma, Juan Hoyos, Angel Villafranca, David Castañón, Carlos Pérez, Gregorio García, Manuel Bajo, Juan Robles y otros más.

Se hace saber a los señores Presidentes de Delegación del Centro Castellano, que el señor Rafael Menéndez, ya no es Secretario de la Sección de Propaganda, ni ocupa ningún otro cargo dentro de la sociedad.

Dispongámonos pues a sacar triunfante a nuestros candidatos en beneficio del Centro Castellano y no para satisfacción personal de los mis mos.

Este Comité Pro-Centro Castellano, cita a usted para que concurra a la gran asamblea que celebrará mañana, viernes, 12 del actual, a las 8 de la noche, en Belascoaín 54, altos, para tratar y ultimar los asuntos más importantes para asegurar el triunfo de la Candiadtura RADA.

Emilio Cuenllas.

Habana, Agosto de 1927.

MOVIMIETO DE ENFERMOS

QUINTA DE SALUD LA PURISIMA CONCEPCION

Relación de los asociados que ingresaron: Eugenio Costa Rodríguez; Alberto Mata Lavin; Gustavo Hernández Cowley; René Armando Leiva Ugarriza; Desiderio Losanto Valledor; Nicasio Lorenzo Menéndez; Aurelio Martínez Maza; Julio Hernández Monzón; Juan Fernández López; Manuel Coca Vázquez; José Gómez Amaro; Baltasar Martínez Alvarez; Manuel Rodríguez Rodríguez; Raimundo Sobrino Abreu; Justo Rufino Medina León; José María Rodríguez Pérez; Luis Castañeda Muñiz; Dimingo Acosta González; Cirilo Llorena Castillo; Antonio Sotolongo Soparrás; Oscar del Rey Hornos; Raúl de la Torre Paula; José Manuel Ferreiro Chávez; Waldo Maresma Echevarría; Andrés Vega Mier; Manuel Pavia Ruiz; Domingo Orihuela Abreu y Pedro Pablo Benítez Fuentes. De Alta: José Ramón Díaz Paula; Manuel Sierra Carasa; Lucas Alonso Ortiz; Rogelio de la Cerda Llano; Francisco Manuel Casanova Entenza; Gabino Pardo Abascal; José Casat Margarit; Emilio Orue Parra; Benito Alvarez Valdés; Agustín Fresno Cortina; María Teresa González Hernández; Carlos Cánovas del Valle; Rafael Valdés Melo; Jesús Fernández Mesa; Raúl García Hernández; Carlos Barrinat Figueroa; Rafael Sánchez Rodríguez y José Gómez Amaro.

VIDA GALLEGA

Es un hermoso número el último de la notable Revista. La portada es del maestro Prada y las planas en colores, dos aspectos monumentales de Santiago, de Ksado.

Entre las informaciones gráficas figuras las siguientes:

"Volta do Maa", gran cuadro de Maristany; vistas de Malpica, Negreira y Vimianzo; la "Coca" de Monzón; el aviador Piñeiro y el aparato con que realizaba sus proezas; el Obispo de Tuy y procesión de María Auxiliadora en Vigo; los agrarios de Sárdoma en Pontevedra; triunfal visita de Loriga a Lalín; entierro del rector del Seminario de Santiago; los alumnos de la "Valle Miñor" entonando sus himnos; cuadros plásticos en Las Huérfanas, en Santiago, y en Ribadavia; los equipos "Galaico" y "Alerta"; los nuevos peritos de la Escuela Superior de Industrias de Vigo; retratos de los señores Velo (D. Angel), Sánchez Brea, Salgado y López Quiroga, García Acuña, Herminia Fariña, D. Bernardo de Almeida, maestro José Jané, Patrocinio Armesto y Ramón Canoura; Modas, Humorismo, etc. etc.

Para pedidos y suscripciones dirigirse a su representante Ramón Marcote. Cuba 24.

Agrupación Artística Gallega

Una gran actividad está desplegando la Sección de Propaganda de esta prestigiosa Agrupación Regional, pues en lo que va de este mes han ingresado una gran cantidad de nuevos asociados, cuya relación detallada es la siguiente:

D. José López, D. Emilio Tercelro Baleira, D. Antonio Delgado, D. Alberto Bachman, D. Eladio Pérez Rodríguez, D. Francisco García, D. Luis Andrade, Dr. Alfredo Blanco, D. Vicente Barbazán, D. Angel Velo Filgueira, D. Daniel Cabarcos, D. Manuel Vicente Otero, D. Cristóbal Cidre y Ochoa, D. C. Vega Rodríguez, D. Jesús María Bouza, D. Constantino Expósito, D. Antonio Prado, D. Manuel Alonso, D. Benjamín, D. José García Vázquez, D. Ramiro Fernández, D. Arturo Sánchez, D. Telesforo Reyméndez Díaz, D. Esteban Santoya y D. Ramón López Sotelo.

Debido al aumento tan considerable que de día en día se advierte en sus listas sociales, la Sección de Propaganda nombró una comisión permanente para atender las solicitudes de ingreso que bien por escrito o personalmente se hagan en lo sucesivo.

Gallegos: Tened siempre muy presente, que el verdadero templo de vuestro arte está en Zulueta 30, altos, esquina a Neptuno, domicilio de la "Agrupación Artística Gallega", ingresad en ella hoy, no lo dejéis para mañana.

Noticias del C. Gallego

CAMPEONATO DE BILLAR

El Campeonato de Billar que comienza el Lunes, además de los señores cuyos nombres ya se han publicado, se han inscripto también los siguientes:

Manuel Camiño, Angel Valle, Manuel López, Baldomero Manteiga, Miguel Angel Espinosa, Andrés Soco y Ramón Baliña.

LA COMISION EJECUTIVA

Hoy se reune la Comisión Ejecutiva en sesión ordinaria para tratar de importantes problemas, entre los que figuran acuerdos de la Sección de Propaganda, de verdadero interés para los asociados y también resoluciones de las demás Secciones.

LABOR DE LA SECCION DE PROPAGANDA

La Sección de Propaganda viene recibiendo constantemente entusiastas felicitaciones de los asociados, por la campaña que viene realizando en pro del aumento de asociados, con la que se viene obteniendo un éxito extraordinario.

Centro Asturiano de la Habana

(Continuación de la Junta General ordinaria administrativa)

De orden del señor Presidente de este Centro Asturiano se anuncia, para conocimiento de los señores socios, que el viernes próximo, día doce de este mes de Agosto, continuará, en el salón de Actos de la Casa de Salud "Covadonga", la celebración de la Junta General ordinaria administrativa correspondiente al segundo trimestre del año en curso.

La junta dará comienzo a las ocho y media de la noche, y para poder penetrar en el local en que se celebre será requisito indispensable la presentación del carnet de identificación y del recibo que acredite estar al corriente en el pago de la cuota social.

Habana, 9 de Agosto de 1927.

E. CIMA, Secretario.

ASOCIACION CANARIA
HABANA

JUNTA GENERAL PREPARATORIA DE ELECCIONES

De orden del señor Presidente, se cita por este medio a los señores Socios de la Habana, para la JUNTA GENERAL PREPARATORIA DE ELECCIONES, que tendrá lugar el domingo próximo, día 14, a las dos de la tarde, en el local social, Paseo de Martí número 107, de acuerdo con lo preceptuado en el artículo 74 del Reglamento General vigente.

Para tener acceso al salón de actos y poder tomar parte en la Junta, es requisito indispensable presentar el Recibo correspondiente al mes de la fech ay el Carnet de Identificación.

Habana, Agosto 11 de 1927.

G. RODRIGUEZ GOMEZ.—Secretario Contador.

11, 12 y 13 de agosto.

M.E.C.D. 2016

ANUNCIOS CLASIFICADOS

ULTIMA HORA

ANUNCIOS CLASIFICADOS DEL "DIARIO DE LA MARINA"

LISTA
DE LAS AGENCIAS
DE LOS
ANUNCIOS CLASIFICADOS

DE LOS MUELLES A GALIANO

Nº 1.—Obispo y Cuba, Vidriera de tabacos.
Nº 2.—Oficios 33, Vidriera de Tabacos.
Nº 3.—Zulueta y Misión. "Hotel París", Vidriera de Tabacos
Nº 28.—Obispo y Compostela, "La Popular", Vidriera de Billetes.
Nº 10.—Mercado de Colón, 25, "El Gallo".
Nº 9.—Consulado y Animas. Farmacia "Santa Amalia".
Nº 8.—Galiano 11, Panadería "La Flor de Galiano".
Nº 7.—Neptuno y Aguila, Almacén de Víveres "El Aguila".
Nº 6.—Galiano y San Rafael. Almacenes "El Encanto".
Nº 5.—Galiano y Zanja, Café "El Imperial", vidriera de tabacos.
Nº 26.—Salud y Lealtad. Farmacia del doctor Luis M. de Laosa.
Nº 4.—Monte y Amistad, Café "Marte y Belona", Vidriera de Tabacos.
Nº 51.—Oficios 50, Hotel "El Oriente".
Nº 63.—Zulueta y Dragones, Vidriera de tabacos del café del teatro "Martí".

DE GALIANO A BELASCOAIN

Nº 37.—San Lázaro y Campanario, bodega "La Palma".
Nº 16.—San Lázaro y Belascoaín, Café "Manhattan", Vidriera.
Nº 18.—Neptuno y Belascoaín, "El Gato Blanco", Billetes.
Nº 12.—Belascoaín 118, esquina a Santo Tomás, "La Villa de Navelgas".
Nº 14.—Reina y Chávez, Café "El Mundo", Vidriera de Tabacos.
Nº 34.—Vives y Figuras, bodega "El Globo".
Nº 32.—Florida y Esperanza, bodega "El Almacén" de Florida".

DE BELASCOAIN A INFANTA

Nº 17.—Aramburu 36, Barbería de Guillermo Valdés.
Nº 19.—Infanta y San Rafael, Café "Moderno", Vidriera de Tabacos.
Nº 19.—San Rafael y Campanario, Café "Las Delicias", Vidriera de Tabacos.
Nº 20.—Infanta y Carlos III, Café "Las Avenidas", Vidriera de Tabacos.
Nº 26.—San Lázaro 388, Café "El Escorial".
Nº 11.—Monte y Arroyo "La Sorpresa", Vidriera de Tabacos.
Nº 21.—Monte e Infanta, Café "La Esquina de Tejas", Vidriera de Tabacos.
Nº 52.—Carlos III núm. 50, "El Paseo", Café.
Nº 60.—Eugenio González, San Francisco esquina a San José.

VEDADO

Nº 25.—San Lázaro y N, Víveres Finos "El Cisne".
Nº 27.—Calzada y aseo, Víveres Finos "La Luna".
Nº 30.—Línea 159, entre 18 y 20, Café "El Imperial".
Nº 41.—23 y J, Jardín "El Crisantemo".
Nº 42.—11 y K, Bodega "La Flor de Oriente".
Nº 36.—23 y 12, Café "El Chalet". Vidriera de Tabacos.
Nº 61.—17 núm. 233, Lorenzo Blanco

JESUS DEL MONTE, VIBORA Y LUYANO

Nº 33.—Diez de Octubre 147, (Puente de Agua Dulce), Café "La Parra". Vidriera de Tabacos.
Nº 43.—Agua Dulce 10. Taller de Carrocería de Francisco Venta.
Nº 22.—San Francisco y Buena Ventura, Bodega.
Nº 48.—Porvenir y Milagros, Bodega "La Deportiva".
Nº 23.—Avenida de Acosta y Luz Caballero, bodega "La Ofelia".
Nº 49.—Concepción y Avenida de Acosta, Ferretería "La Verdad".
Nº 29.—Diez de Octubre y San Mariano, Bodega "La Maravilla".
Nº 31.—Diez de Octubre, 614, Farmacia "San Ramón".
Nº 47.—Luyanó y Concha, Café "Luyanó Moderno".
Nº 54.—10 de Octubre 305, "La Viña", Almacén de Víveres.
Nº 57.—Calzada de Jesús del Monte número 71, bajos. Rafael González.
Nº 62.—Sola, esquina a Pasaje Sur, entre Estrada Palma y Libertad. Colegio Sra. de Peña.

ARROYO APOLO Y SANTA AMALIA

Nº 46.—Calzada de Arroyo Apolo, 20 Víveres "La Palma".
Nº 45.—Diez de Octubre 763, Tienda Mixta (Reparto Santa Amalia).

CERRO

Nº 50.—Calzada del Cerro y Dominguez; Víveres "El Almacén"
Nº 24.—Cerro 375. Juan Seijas.
Nº 59.—Churruca 1-B, esquina a San Cristóbal, Hermanos Castellanos.

MARIANAO

Nº 44.—Real 83, Panadería "La Moderna".

JACOMINO

Nº 44.—Beltrán y Vista Hermosa, Correos, Pedro Muñiz y Carrera.

REGLA

Nº 55.—Martí 14, Bodega "El Gallo" Esteban García.

GUANABACOA

Nº 53.—Pepe Antonio 20, Miguel Rivas Guinat.

CASA BLANCA

Nº 56.—Artes 59, Casa Blanca, Lorenzo Carreras.

ORDEN DE LOS ANUNCIOS CLASIFICADOS

A Alquileres de Casas.
B Alquileres de Departamentos.
C Alquileres de Habitaciones.
D Alquileres de Locales:
E Alquileres de Garages.
F Se necesitan.
G Se Ofrecen.
H Compra y Venta de Fincas.
I Compra y Venta de Solares.
J Compra y Venta de Establecimientos
K Compra y Venta de Animales.
L Automóviles.
LL Dinero en Hipotecas.
M Bonos y Valores.
N Compra y Venta de Objetos Varios
Ñ Enseñanzas.
O Hospedajes.
P Para las Damas.
Q Compra y Venta de Instrumentos de Música.
R Maquinarias.
S Muebles y Prendas.
T Pérdidas.
U Para el Hogar.
V Compra y Venta de Libros.
W Comidas.

(A) ALQUILERES DE CASAS

(1)—Habana

CAMPANARIO 121

Se alquila esta hermosa y ventilada casa compuesta de zaguán, sala, recibidor, comedor al fondo, cinco hermosas habitaciones bajas y tres altas, cuarto de baño moderno, patio y traspatio. Informes: Sr. Sandino, Teléfono M-9556. De 3 a 5 p. m. Puede verse de 3 a 5 p. m.
U H C R Ind 28 jl

MANRIQUE 138 entre Salud y Reina, casa con 500 metros de superficie, propia para depósito, industria; la llave en la bodega de la esquina de Reina y Manrique.
U H 37837 11 ag

AGUIAR 134, ENTRE SOL Y MURALLA

Se alquila esta magnífica casa acabada de fabricar. Es de cuatro pisos altos y planta baja propia para almacén. 450 metros de capacidad. Los pisos se componen de recibidor, sala, comedor, cinco habitaciones, baño intercalado, cuarto de criados con su baño, cocina de gas, calentador, lavadero, timbre eléctrico, lujo y confort capaces de satisfacer al más exigente. Para más informes: J. Barquín y Co.. Muralla y Aguiar, almacén de sombreros. Tel. A-7858. U H 36115 17 ag.

SUBIRANA Y PEÑALVER

Se alquilan bonitos bajos y altos con sala, comedor, tres cuartos, baño completo intercalado, cuarto de criados, cocina y baño. Las llaves en el puesto de frutas. Informan: teléfono F-2444.
38173 17 agt.

SE alquila el moderno segundo piso izquierda de San Rafael 117 esquina a Gervasio, propio para pequeña familia. La llave en los bajos, bodega. Informan: A-2738, Joyería El Gallo.
U. H. 36978 11 Ag.

SE ALQUILA

el segundo piso de Gervasio úmero 52, compuesto de sala, comedor, cuatro cuartos. baño intercalado, servicio de criados, su apoderado en la bodega; Telf. A 3273.
U H S 4755 17 ag

SE ALQUILA

En Virtudes 119 letra A, un primer piso compuesto de sala; comedor; tres cuartos; baño intercalado y servicio de criados; su apoderado Gervasio 52; la llave en el café; teléfono A 3273.
U H S 4754 17 ag

SE alquilan varios pisos segndos, acabados de fabricar, en Belascoaín esquina a San Miguel, altos de la peletería; lo más fresco y vistoso; agua abundante. Baratos: $70. U H 37338 11 ag

MALECON No. 333 ALTOS

Casa muy fresca, con vista a San Lázaro; 15 habitaciones, sala, saleta, comedor, dos cuartos de baño completo, tres duchas, propio para huéspedes. En la misma unos altos con sala, saleta, comedor, seis cuartos, baño y dos duchas.

SAN LAZARO No. 167

En altos, sala, saleta, comedor, cuatro cuartos, baño y servicios. El bajo para establecimiento. Precios reducidos, con fiador. Informan: Oficios número 18, departamento número 407. Teléfono A-6013, de 8 a 12 a. m. U.H.S. 4837 15 ag.

SE alquila Estrella 235 altos, casa moderna compuesta de sala, saleta, tres habitaciones, baño y cocina de gas. Informes Ramón Fernández U-1157.
U H-37699 11 agt.

SE alquila Animas 177 A, altos, compuesta de sala, saleta, tres habitaciones baño completo y cocina de gas. Informes Ramón Fernández, U-1157.
U H-37698 11 agt.

ALQUILO en Alcantarilla número 36, casa espléndida de altos con tres habitaciones, sala, saleta, comedor, buen baño, frente al parque, con abundante agua y muy fresca. La llave e informes en los bajos, ferretería.
U H S-4863 14 ago.

$65.00 ALTOS

Ayestarán 12, entre Lugareño y Bruzón, cuatro habitaciones, sala, recibidor, terraza al frente, baño intercalado, comedor al fondo, cocina, calentador gas, servicios criados, agua abundante, espacioso, fresquísimo. Informan en los altos. U.H. 37827 13 ag.

ALQUILO CASA NUEVA Y

barata. Sala, recibidor, comedor, cinco habitaciones, gran baño intercalado, cocina, cuarto de criados, toda decorada. San Miguel 173-B. El portero la enseña o en el segundo piso informan.
U. H. 38115 14 Ag.

ES alquila la casa Salud número 101, altos, esquina a Gervasio, compuesta de cuatro cuartos, sala y saleta, tiene abundante agua y fresca, en 55 pesos. La llave en la bodega.
U H S-4906 11 ag.

INDUSTRIA 19

Altos izquierda, compuestos de sala, recibidor, cuatro habitaciones, baño intercalado, comedor al fondo, cocina, habitación y servicios de criados. Nueva fabricación; $85.00. Llave en el alto derecha Informes en O'Reilly 39, bajos.
U. H. 38036 12 Ag.

CASAS APARTAMENTOS

Desde 40 a 70 pesos con vista a la calle y una y dos habitaciones, sala, comedor, baño moderno, agua abundante, cocina y calentador de gas, elevador, Neptuno 172. U H S-4734 17 ag.

MEDIA cuadra Parque Trillo. Aramburo 42, primer piso alto, sala, recibidor, cuatro habitaciones, baño intercalado, comedor, cocina gas, servicio criados. Llaves: Librería Albela; Teléfono U 5783.
UH. 38316 11 ag.

CARDENAS, 52

Se alquila el primer piso; sala, saleta, tres habitaciones, comedor, baño, servicio criados y cocina de gas. Agua por motor. Informes: Teléfono A-0480.
U H 38545 13 ago

EN $45.00

alquilo piso alto moderno muy fresco, Figuras 37, entre Monte y Tenerife, terraza, sala, tres cuartos, cuarto baño lujoso intercalado, comedor, cocina gas, calentador para el baño y servicio para criados. Nunca falta el agua. Puede verse de 1 a 6 de la tarde. Informan: Teléfonos A 1320; F 1927.
UH. 38286 13 ag.

EN San Rafael 152 J, entre Oquendo y Soledad alquilo hermosos y modernos bajos. La llave en los altos. Informes Tel. F-1929.
U H-38471 12 agt.

INDUSTRIA 73

Se alquilan muy rebajados dos pisos bajos y dos altos, muchas comodidades, en la azotea informa el encargado y en Manrique 20 altos, también hay un bonito piso en Escobar esquina a Neptuno barato.
U H 38162 14 ag.

ALQUILERES DE CASAS

BONITOS y frescos altos en San Lázaro 248, con agua por motor, con sala, saleta. tres cuartos, baño intercalado. La llave en los bajos o en la bodega de Campanario. Informes M-7974.
U H S-4889 11 ag.

ALQUILO EN SAN MIGUEL 175

altos con dos balcones, sala, comedor, 3 habitaciones, baño y cocina en $40. El encargado las enseña. U. H. 38116 14 A.

SE alquila hermosa casa moderna en Arbol Seco número 69, letra A, altos, entre Santo Tomás y Benjumeda, con susala, saleta, tres grandes habitaciones, hermoso cuarto de baño completo, comedor al fondo, cocina de gas con calentador. Más informes a los teléfono U-1478 y U-5089.
U H 38273 18 ag.

PRECIOS de situación, Lagunas 75, dos casas independientes, sala, comedor, tres cuartos, baño, cocina y servicios de criados, altos $55.00, bajos $50.00. Escobar 13, altos, la misma distribución pero mas amplia $60.00. Calle 19, No. 252, entre Baños y F, portal, sala, hall, comedor, 4 cuartos, baño intercalado, pantry, cocina, servicio y cuarto de criados y patio, bajos $70.00, altos $75, cualquiera de las dos con garage, baño y cuarto de chauffeur $85.00. Informes U-4972.
U H-38367 12 agt.

SE alquilan los espléndidos altos, Acosta 7, cinco cuartos, baño intercalado, calentador, servicios de criado. Llave bajos. Informes Salud 21, Telf. A-2716.
U H S-4816 13 agt.

SE alquilan los altos de Esperanza y Factoría. La llave en la bodega.
S-4923 14 agt.

ESCOBAR 39

Se alquilan el primero y segundo pisos en $65 y $75, respectivamente, teniendo cada uno tres habitaciones, baño, cocina gas, etc. Informan: J. Balcells y Ca. San Ignacio 33, teléfono A-2766.

SE ALQUILAN

los altos de Aguila 146, con tres cuartos, sala, comedor, etc. Precio 60 pesos. Informan: J. Balcells y Ca. San Ignacio 33, A-2766.

SE ALQUILAN

los bajos de Amistad 6, con cuatro cuartos, sala, comedor, cocina de gas, baño intercalado, etc. Precio, 75 pesos. Informan: J. Balcells y Ca. San Ignacio 33, A-2766.

ALMACEN

Se alquila uno muy amplio en Progreso 65 y 17. Precio: $200. Informan: J. Balcells y Ca. San Ignacio 33, A-2766.
38617 15 15 ag

SAN Lázaro 116, altos, entre Aguila y Crespo, se alquila, sala, comedor, tres cuartos, baño intercalado. Informes Malecón 39. 38645 13 ag

EN 40 pesos, hermosos altos, sala, comedor y tres habitaciones, balcón al frente y al fondo. Motor para agua. Marqués González 17. Informan I-4546.
S 4951 18 ag.

COLON, 5, ALTOS

entre Consulado e Industria, espaciosa, clara, ventilada, con sala, comedor, cuatro habitaciones, dos baños, cocina. Informa doctor Tiant, Consulado 90, altos, Telf. M-3657. 38586 20 ag.

SE alquilan los modernos bajos de Gervasio 24, entre Animas y Lagunas, con sala, saleta, tres habitaciones y una de criada, son frescos, y con agua abundante. Alquiler $70. Informarán en la misma, donde está la llave.
U H 38575 15 ag.

EN CUARENTA PESOS

Se alquila la espaciosa casa sin altos y con abundante agua, calle de Agustín Alvarez número 7, a una cuadra del Nuevo Frontón y dos de Belascoaín, con sala, saleta, tres habitaciones y demás servicios. Informa señor Alvarez, Consulado 126, altos. El papel dice dónde está la llave. 38564 14 ag.

BONITA Y BARATA CASA

Se alquilan los altos de Benjumeda 56, con sala, saleta, tres habitaciones, baño intercalado, cocina de gas y demás servicios. Informa señor Alvarez, Consulado 126, altos. El papel dice dónde está la llave. 38562 14 ag.

SE alquila un piso bajo San Miguel 118, entre Campanario y Lealtad, moderno, sala, antesala, cinco cuartos, baño completo intercalado, comedor, agua fría y caliente. En el mismo informan. Precio 115 pesos. Teléfono A-9598.
U H 38566 14 ag.

LUJOSAS Y BARATAS CASAS

Se alquilan los lujosos bajos de la letra A, y los altos de la letra J. de San José 124, entre Lucena y Marqués González, con sala, saleta, tres habitaciones, salón de comer, cuarto de criados y dobles servicios sanitarios, con calentador. Informa señor Alvarez, Consulado 126, altos. El papel dice dónde está la llave.

PROXIMO A LA TERMINAL

Se alquilan los bajos de Misión 6, con sala, comedor, dos cuartos y demás servicios. Informa señor Alvarez, Consulado 126, altos. El papel dice dónde está la llave.

PROXIMO A SANIDAD

Se alquilan los altos de Sitios 157, con sala, saleta, tres habitaciones y demás servicios. Informa señor Alvarez, Consulado 126, altos. El papel dice dónde está la llave.

SAN NICOLAS 171, ALTOS

Se alquila esta casa con sala, saleta, tres habitaciones y demás servicios. Informa: Sr Alvarez, Consulado 126, altos. El papel dice dónde está la llave.

SUAREZ 109, ALTOS

Se alquila esta hermosa casa, con sala, saleta, cuatro habitaciones, comedor y demás servicios, nunca falta el agua; se eleva con motor. Informa señor Alvarez, Consulado 126, altos. El papel dice dónde está la llave.

ANIMAS 104, ALTOS

Se alquila esta bien situada casa, cerca del Malecón, con sala, comedor, tres habitaciones, una más en la azotea y demás servicios. Informa Sr. Alvarez, Consulado 126, altos. El papel dice dónde está la llave. 38565 14 ag.

BAJOS frescos y espléndidos. En setenta y cinco pesos. Virtudes número 143-B entre Gervasio y Escobar. Tel. M-4331.
39689 13 ag

ALQUILERES DE CASAS

EN 50 pesos se alquila el alto de la casa San Rafael 41-D, entre San Nicolás y Manrique, con sala, comedor, dos habitaciones y servicios. La llave en la bodega. Su dueño, Malecón 12, bajos. Teléfono M-3227. U H S 4941 16 ag

EN 60 pesos se alquila cada uno, el alto y bajo de la casa San Nicolás 90, con sala, comedor, tres habitaciones y servicios. La llave en la bodega. Su dueño, Malecón 12, bajos. Teléfono M-3227.
U H S 4942 16 ag.

REINA 124, ESQUINA A CHAVEZ

En los bajos: vestíbulo, saleta, sala, 7 cuartos, 5 baños, un gran patio, comedor pantry, cocina, garage, cuartos para criados, servicio sanitario para criados. En los altos: una gran terraza, sala, saleta, 10 cuartos, 6 baños, comedor, pantry, cocina. En el tercer piso: dos cuartos y un cuarto de baño. Las llaves en la Iglesia de Reina. Informan National Trust Co. 38650 20 ag

PERSEVERANCIA NUM. 32.

bajos, compuestos de sala, recibidor, cuatro habitaciones, comedor y servicios. Llaves en la bodega de al lado

BLANCO NUM. 26.

Bajos, compuestos de sala, comedor, tres habitaciones y servicios. Llaves en los altos. Informan: Chaple y Sola, A-2736.
38628 15 ag.

SE alquila una casa muy barata compuesta de dos cuartos, sala, comedor y cocina; altos de la bodega. Informan bodega de Sitios y Manrique.
38611 13 ag

SE alquila en Sitios 63, una casa propia para carpintería y vivienda; muy barata. Informan en la bodega de Sitios y Manrique. 38610 13 ag

SE alquila Progreso 18, bajos; propio para oficina, industria o cosa análoga; informes y llaves al lado, en la bodega; su dueño, Nueva del Pilar 22, teléfono M-3089. 37137 13 ag

NEPTUNO 255. Espléndida y cómoda habitación, con cocina y luz eléctrica. Alquiler muy módico. Informa la encargada. 3866 16 ag

SAN Rafael 141-D, altos. Casa moderna, sala, saleta, cuatro habitaciones, comedor, baño intercalado, cocina gas, servicio criados. Agua abundante.
38665 16 ag

Se alquilan, Acosta número 66 y Picota número 18. Magnífico negocio para el que las arriende. Se pueden adaptar para colegio, Academia, Sociedad o industria y vivienda, a su vez con todos los adelantos modernos. Informan: A-6420.
38608—20 Agt.

CASA MODERNA

Alquilo sala, comedor, tres cuartos grandes, baño completo intercalado cocina. Informes: Monte 43, altos. A-0516. Gana $40. 38698 13 Ag.

SE alquila en $45 la casa Oquendo número 105-E, entre San José y Zanja; de una sola planta y compuesta de amplia sala, comedor, 3 cuartos, patio, cocina y servicios. Muy fresca y ventilada. Agua abundante. La llave en Ferretería San José y Oquendo. Informes: teléfono F-5521.
38704 13 Ag

LOS altos de Monte 129, casi esquina a Angeles. Tiene espléndida sala, comedor y cuatro cuartos. Informan en los bajos (Luxemburgo). 38729 13 Ag.

PEÑALVER 95. Se alquila la segunda planta alta acabada de fabricar. Tiene tanque de agua, sala, comedor, dos habitaciones, baño intercalado y cocina. Informan: A-8029. La llave en los bajos.
U. H. S-4967 13 Ag.

HABANA 174. Sala, saleta, tres habitaciones, baño, cocina gas, servicio de criados, agua abundantísima, muy cómoda y alquiler sumamente barato.
38668 16 Ag.

LEALTAD 44, altos. Se alquila esta lujosa casa, con siete grandes habitaciones, sala, antesala, gran comedor, repostería, terraza, doble servicio intercalado, cuarto y servicios de criados, garage para una máquina, motor para el agua. Informes: A-6420. Puede verse de 10 a 12 m. y de 2 a 4 p. m.
38633 13 Ag.

SE arrienda una casa de inquilinato de dos plantas, con catorce cuartos y dos salas. Informan: Malecón 31, bajos.
38639 13 Ag.

ALQUILO altos de San José 28, entre Rayo y San Nicolás. La llave en los bajos. Informes: Animas 84. La Perla, teléfono A-8222. 38647 13 Ag.

SE alquila en Monte esquina a San Nicolás, un tercer piso con sala, comedor, tres habitaciones, baño intercalado, con agua caliente, cocina de gas y servicio de criados. Precio 55 pesos. Informan en el café de los bajos. Teléfono A-4365. U. H. 38652 23 Ag.

SE alquila, propia para sociedad o casa de huéspedes en los altos, café o restaurant en los bajos. Se alquila junto o separado, donde estaba antes el Hotel La América, en Monte 51. Informan en los bajos, La Nueva Japonesa. Tel. A-3215.
38791 17 Ag.

SE alquila San Nicolás 215, primer piso. Una casa con dos cuartos, sala, comedor baño intercalado, cocina de gas. Propia para matrimonio. Informan en la misma. Carnicería. S-4970 13 Ag.

SE alquila la casa Zanja 103, altos, con sala, comedor, tres cuartos, servicios. cocina y un cuarto alto. La llave en la bodega. 38797 13 Ag.

SE alquilan en 70 pesos los bajos de Escobar 134, cerca de tranvía. Sala, antesala, tres habitaciones y comedor al fondo Llave en altos. Informes: teléfono F-3749. 38706 15 Ag.

PARA casa de préstamos o cosa análoga se alquila la casa calle de Suárez número 111 Informan en la misma, de 8 a 10 y de 1 a 3 o en Habana número 222. 38734 15 Ag.

SE alquila Cristo número 9, altos. Con sala y cuatro habitaciones. Informan: Aguacate 88, segundo piso.
38763 17 Ag.

GANGA. Se alquila magnífica casa para industria, tintorería, casa de empeño, taller de lavado o particular. Precio $65. Aguila 349. La llave en la bodega. Informa: teléfono X-1675.
38767 18 Ag.

(2)—Vedado

HERMOSOS altos 6 número 185, entre 21 y 23, terraza, sala, hall, seis cuartos, baño, comedor, cocina, servicio y entrada para criados. Informan en los bajos, teléfono F-3682. U H 37933 13 ag

C. ENTRE 21 Y 23, ALTOS, ALQUILA

casa, sala, terraza, comedor, cuatro cuartos, comedor, cocina y baño. F-4252. Tavel. 38609 9 ag

EDIFICIO TAVEL, 21 Y C, ALQUILA

casas con sala, comedor, cocina y baño, con dos, tres y cuatro cuartos; otra con sala, cuarto, cocina y baño. F-4252. Tavel. 38688 9 sp.

CALLE D, casi esquina a 23, Vedado, alquilo casa con 5 cuartos, sala, comedor y recibidor. Situación inmejorable con precio incomparable. Informan Calle 23, número 278 1|2. 38614 18 ag

ALQUILO casa en el Vedado, compuesta de sala, comedor, tres cuartos, cocina, dos baños, cuarto de criados, portal y jardín. Precio: $60. Calle 13 entre 6 y Informan en la bodega.
38654 16 ag.

ALQUILERES DE CASAS

VEDADO, B número 10, entre Calzada y 5a., hermosos altos, a la brisa, con terraza, recibidor, hall, sala, comedor, cinco habitaciones, dos baños, pantry, cocina de gas y criolla, dos cuartos para criados, con servicios, garage con cuarto y servicios para el chofer. Las llaves en la tiende del frente.
U H 37848 11 ag

JOVELLAR 35

Altos entre M y N, los modernos y lujosos altos acabado de pintar con sala, recibidor, terraza, galería de cristales, tres cuartos, comedor, cocina, dos baños cuartos de criados. Informan: A-4794 y M-3657. La llave en los bajos y en Jovellar 29, la casa de la Palma.
38587 20 ag.

SE alquila en la calle O entre 17 y 19 frente al parque del Maine, el tercer piso del edificio Piloto: puede verse a cualquier hora, está reformado, tiene elevador. Informan en la misma.
U H S-4862 16 ago.

GANGA, CASAS NUEVAS

Sala, 2 habitaciones, servicios, $15. Sala, 2 habitaciones, servicios, $17. Jardín, portal, sala, comedor y tres habitaciones, lindo baño, patio, $30. Todas una cuadra tranvías, al lado Convento Santa Clara, Reparto Batista, Calle C entre 11 y 12.
U H 37325 13 ag

23 NUM. 263, ENTRE E Y F

Altos; se componen de sala, recibidor, cuatro habitaciones, comedor, cuarto de criados y servicios. Llaves en los bajos. Informan: Chaple y Sola. A-2736.

VEDADO

Se alquila la casa de la calle Y número 83, entre Línea y Nueve, con jardín, portal, sala, comedor, tres cuartos, baño de familia, cuarto y servicio de criados, cocina de gas y patio. Precio único: $80. Informes en la misma.
U. H. 38725 13 Ag.

CALLE 27 número 269, entre A y B., Vedado. Parte alta, bonito piso alto de nueva construcción, muy cómodo y ventilado. Espléndida situación. Agua abundante. Alquiler: $80.00. Con garage, $100.00. Teléfono F-4595.
S-4963 15 Ag.

VEDADO. Se alquila una bonita casa de bajos en la calle 8 número 8, entre 21 y 23, compuesta de jardín, portal, sala, comedor, tres habitaciones, cuarto de baño completo, cocina y patio, muy fresca. Informan en I número 5, Vedado. Palacio, F-4098. La llave en el 52 de la calle 8. 38794 15 Ag.

VEDADO. En lo mejor del Vedado se alquila la moderna casa de bajos, con jardín, portal, sala, comedor, hall, cuatro hermosas habitaciones, baño completo, pantry, cocina, cuarto de criados y servicios. Calle 9 e I, Vedado. Informan en I número 5, Palacio.
38795 15 Ag.

SE alquila amueblada buena casa en el Vedado, por un período de seis meses, con sala, comedor, repostería, seis dormitorios, tres baños, garage, cuartos y servicios para chauffeur y criados. Situada entre 17 y 11. Solamente se alquila a persona con buenas referencias. Teléfono A-9576, de 10 a. m. a 5 p. m.
38699 15 Ag.

CALLE 27 entre A y B, Vedado. Se alquilan los altos con cinco habitaciones, baño intercalado, sala, comedor, cocina de gas, tres habitaciones de criados y baño. Precio: 120 pesos. Llaves en la esquina A. 38757 13 Ag.

EN 35 pesos se alquilan los altos calle A y27, Vedado. Con cinco habitaciones, baño, cocina, terraza. En frente las llaves. 38756 13 Ag.

VEDADO. Se alquila casa. Sala, comedor, hall, tres habitaciones, cuarto, servicio criados, garage. 19 número 228, entre Avenida Presidentes y F.
U. H. 38764 13 Ag.

(3)—J. del Monte y Víbora

SANTOS SUAREZ No. 3 1|2

Se alquilan buenos bajos y altos con sala, comedor, cuatro cuartos, baño, cuarto de criado, cocina y servicio. La llave en el No. 1. Informan: Teléfono F-2444.
38173 17 agt.

VIBORA. Hermoso chalet en Agustina entre Andrés y B. Lagueruela, con 6 ventilados dormitorios, salón, recibidor, comedor, baño, cuartos criados, servicios, garage. Informan: teléfono A-4351.
U H S-4935 12 agt.

EN $50.00

alquilo casa moderna muy fresca, Tamarindo 54, próxima a la calzada de Jesús del Monte, sala, saleta, tres habitaciones, cocina, servicios sanitarios y patio. Informan: Teléfono A 1320.
UH. 38287 13 ag.

TEJAR esquina a Trece, Reparto Lawton, se alquila una preciosa casa muy fresca y muy barata, con portal, sala, un cuarto, patio, traspatio grande y sus servicios modernos. Precio 23 pesos. Informan en la bodega de la esquina y en el teléfono I-3668. 38648 13 ag

SE alquila hermosa casa, en las canteras de San Miguel, calle Arellano entre Luz y Bella Vista, acera de la brisa, portal, sala, tres hermosos cuartos, comedor, gabinete, baño completo, pantry, garage, cuartos de criados con sus servicios, jardín y amplios patios; precio $80. Más informes al teléfono A-8345.
U H S 4964 15 ag.

SANTOS Suárez. Enamoras y Flores, en $65.00 con portal, zaguán. sala, saleta, cuatro cuartoc baño intercalado comedor al fondo patio traspatio cocina, servicios, y cuartos para criados. Informan F-5249. La llave al lado casa del señor Patiño.
S 4959 17 ag.

EN el lugar más saludable de la Víbora, frente al Paradero de la Havana Central, se alquila, acabado de construir, un pisito alto, con sala, comedor, dos cuartos y servicios, en Calzada de la Víbora esquina a Jenaro Sánchez. La llave en el café. Informes: A-6420.
38634 13 Ag.

SE ALQUILA A UNA CUADRA DE LA LOMA DE CHAPLE

calle Concejal Veiga casi esquina a Chaple, una casa moderna de cuarenta metros de fondo. Ganga, $50, que vale el doble el alquiler. A más se cede el solar de al lado gratis. Su dueño en la misma de 9 a 5.
U. H. 38759 13 Ag.

(5)—Marianao

EN LA SIERRA

Se alquila una casa en la calle 7 entre 4 y 6, frente al Parque, acera de sombra, con cinco cuartos y dos baños. Informan en la misma. Telf. F. O. 1245.
38626 23 ag

SAMA NUM. 25

Se alquila esta hermosa casa. La llave al frente. Informan: Chaple y Sola Tel. A-2736. 38630 15 ag

ALQUILASE una casa, con cinco mil varas de terreno, propio para siembras, flores, lechugas, y cría de gallinas con árboles frutales; a una cuadra del paradero de Columbia. Calzada de Columbia y Calle Octava, Marianao, en 30 pesos todo. Informa señor Gari. O'Reilly 59, M-6184. 38687 88 13 ag.

ALQUILO chalet grande, todas comodidades modernas, para familia de gusto; jardín alrededor, garage, frutales, agua abundante; también otra casa más pequeña al lado con las mismas comodidades; ambas frente al paradero Rabell entre Orfila y Columbia, lugar elevado, fresco y sano. Teléfono F. O. 1691.
S 4961 15 ag.

ALQUILERES DE CASAS

SE alquilan, Reparto La Sierra, casas modernas, con cinco habitaciones, garage y agua abundante. Informa: José F. Barraqué, calle Siete esquina a Cuatro. La Sierra, teléfono FO-1423.
38607 12 Ag.

(B) DEPARTAMENTOS

(7)—Habana

EDIFICIO CORBON

Industria 72 y medio a dos cuadras de Prado. Apartamentos con lujoso cuarto de baño agua abundante caliente y fría, servicio de Hotel, ascensor día y noche y sereno en el interior. Precios reducidos.
U H 34634 19 ag

SE alquila un buen departamento de dos habitaciones con balcones a la calle para familia u oficinas casa particular; Villegas 65, altos. Precio muy económico.
38616 13 ag.

VIRTUDES número 79, entre Galiano y San Nicolás. Se alquila departamento en la azotea, dos habitaciones, terraza, baño y cocina de gas. Precio: $35.00. Las llaves el portero de enfrente. Informan: teléfono M-7945.
U. H. 36891 16 Ag.

EDIFICIO NUEVA ISLA
Monte y Suárez

El más espacioso y céntrico de la ciudad, habitaciones a $20.00, Apartamentos con balcón a $45. Servicio de ascensor día y noche, servicio de criados, teléfonos, lindos baños completos, un lavabo cada habitación. Pedimos referencias.
U H 37324 13 ag

ALQUILO apartamentos Malecón 250, con o sin muebles; pueden verse a todas horas. Informes en el mismo. Precios de situación. U H 37876 4 sp

AGUACATE 74, altos, entre Obispo y Obrapía. Se alquila un departamento de dos habitaciones con balcones a la calle. Cocina y demás servicios. Muy barato.
38755 13 Ag.

(C) HABITACIONES

(10)—Habana

VERANEE DENTRO DE LA HABANA
EDIFICIO PALACIOS

Ultima expresión del progreso urbano. Cárdenas 81, Habitaciones desde $22.50. 125 habitaciones amplias y todas exteriores, baños completos con agua caliente. El más espacioso, fresco, cómodo y mejor distribuído de la Habana, con espléndidas terrazas para expansión y recreo. Servicio de ascensor, teléfono, criados y próxima instalación de restaurant para familias. En el centro de la Habana, más fresco que en el Vedado, próximo a oficinas públicas, barrio comercial, lugares de recreo y tranvías para todas las líneas. Viva con todo confort, económicamente. U H 37326 13 ag

CERCA del Parque y Obispo, alquilo habitaciones vista a la calle, lavabo de agua corriente y luz toda la noche. Precios de situación. Lamparilla 63.
U. H. 38075 17 Ag.

PALACIO Abadín, Cuba 86, casi esquina a Teniente Rey. Edificio moderno, fresco, tranquilo; habitaciones con lavabos y todo servicio; desde $20 mensuales, agua fría, caliente siempre; M 9726.
UH. 38321 16 ag.

CASA tranquila, alquilo habitación a hombres solos, 10 pesos; otra para matrimonio sin niños, 15 pesos; comodidad para cocinar; Amistad 64.
38686 13 ag.

EN Villegas 123, altos, se alquila una habitación en la azotea es fresca; se prefieren hombres solos y se da comida si la desean; gana $10, para dos hombres.
38690 13 ag.

SE alquilan dos habitaciones juntas o separadas, frescas, con balcones a la calle, baño, agua abundanteé único inquilino. Precio módico. Neptuno 30 esquina a Industria ,segundo piso. 38660 13 ag

HABANA. Le ofrecemos económicas, frescas y saludables habitaciones en la moderna casa de cuatro pisos Sol 85. Limpieza esmerada y abundante agua, lavabo en las habitaciones, luz etc., lo mejor de la Habana. Informan en la misma, Departamento 208.
38796 15 Ag.

SE alquila un cuarto con balcón a la calle en bajos, a hombres solos. Corrales número 86, casa particular; es grande y bien ventilada.
38701 13 Ag.

ZULUETA 36-D, altos, se alquila una habitación con vista a la calle. Tiene baño al lado, amueblada, para matrimonio o dos personas. Además hay otra en la azotea con baño al lado.
38702 14 Ag.

AGUILA y San José, altos del café, se alquilan habitaciones frescas con lavados y balcones. en la azotea un departamento para familia que lave.
38714 14 Ag.

ALQUILO en Lealtad 52, esquina a Virtudes, una habitación amplia y fresca, completamente independiente, gana 15 pesos. Se prefieren hombres solos. Informan en los altos, segundo piso.
38715 13 Ag.

ALQUILO habitación y cocina de gas en la azotea del nuevo edificio de Condesa 46-A, esquina a Lealtad. La llave en la bodega. 38774 15 Ag.

(11)—Vedado

CALLE 27 entre A y B. Vedado. En 35 pesos se alquilan cuatro habitaciones y un garage para máquinas y servicios ducha e inodoro. Las llaves esquina A y 27, y demás informes. 38758 13 Ag.

(D) LOCALES

(13)—Habana

SE ALQUILA UN MAGNIFICO LOCAL

propio para cualquier ramo de comercio en la calle de Neptuno número 217.

También se alquila el segundo piso de la misma casa con cómoda escalera, hermosa sala de piso de mármol, amplio gabinete, tres espaciosas habitaciones, baño intercalado, completo; cuarto de criados y precioso comedor perfectamente decorado.

Tiene abundancia de agua, es muy fresca y cuenta con una hermosa galería.

La llave de ambos locales hállase en el primer piso donde también se darán informes respecto al precio y demás condiciones. Tel. U-2557. U H 36841 9 ag.

SE alquila Progreso 25, bajos. Salón corrido propio para taller carpintería o cosa análoga Llave al lado taller de lavado. Informes A-2738, Joyería El Gallo. U. H. 36980 11 Ag.

SE ALQUILA PARA ESTABLECIMIENTO, SAN LAZARO 182, ESQUINA A GALIANO

tres puertas por San Lázaro y cinco por Galiano. Informan en la misma casa y en San Rafael 39, señor Pasarón. Estará disponible desde mediados de agosto próximo. U H 35913 11 ag

SE alquila un local para establecimiento; también se vende una vidriera de tabacos y billetes. Teniente Rey 75.
38672 12 ag.

SE alquila un local independiente completamente, anexo a la peletería Washington, en Obispo y San Ignacio por Obispo; alquiler módico y se da contrato. Informan en la peletería.
38670 13 ag.

NEPTUNO 255. Magnífico local para comercio u oficinas. No hay que gastar dinero para instalarse. Precio muy rebajado. 38666 16 ag

LOCALES

PARA comercio se alquila un local grande en Villegas 92, claro y ventilado. Punto céntrico. Informes: tel. F-3749.
38707 30 Ag.

PARA establecimiento, alquilo todo o parte de los bajos de Amargura 7. Se alquila muy barato. Superficie total: 600 metros. Aguilera, Mercaderes número 27. Teléfono A-6524. 38723 16 Ag.

SE alquila Aguacate 88. Salón 200 metros, construído para almacén. Informan en la misma, segundo piso.
38762 17 Ag.

(F) SE NECESITAN

(17)—Criadas de mano y Manejadoras

EN 5a. Avenida esquina a 20, Reparto Miramar se solicita una criada. Ha de saber su obligación y ser fina y trabajadora. Informan Tel. FO-1610.
U H-38470 12 agt.

SE solicita una criada que sepa su obligación. Baños 192, entre 21 y 19. Sueldo $25.00 y ropa. 38601 12 ag

EN Concepción núm. 1, Cerro, frente al parque de Tulipán, se solicita una muchacha blanca, 12 a 16 años para ayudar a los quehaceres de la casa, tiene que traer referencias. S 4960 13 ag

SE solicita una buena criada de mano para habitaciones solamente, en casa del señor Forcade, calle 8 entre 13 y 15, Vedado. Se da buen sueldo.
37803 13 Ag.

(19)—Cocineras

SE solicita una cocinera que conozca bien su oficio y tenga buenas referencias; debe dormir en la casa; dirigirse a Patrocinio número 12, esquina a Felipe Poey, en la Víbora. Sueldo $25.00.
38595 13 ag.

SE solicita una muchacha española para cocinar y limpiar, que sepa cumplir con su deber. Si no es formal que no se presente. Tiene que dormir en la colocación. Strampes número 94, entre Carmen y Vista Alegre, Reparto Mendoza.
U. H. 38646 13 Ag.

SE solicita una buena cocinera que tenga referencias. Sueldo: $30. Informan: Calzada esquina a F número 53, bajos. Teléfono F-1381. S-4969 13 Ag.

(24)—Personas de ignorado domicilio

SE desea saber el paradero de Pilar Gómez y Fernández, para un asunto importante que la busca su familia. En O'Reilly número 72, altos.
38793 13 Ag.

(25)—Varios

SOLICITAMOSe vndedores de ambos sexos que acostumbren visitar casas de familia, para que sin necesidad de que abandonen los artículos que actualmente vengan trabajando, atiendan la venta de uno nuevo, sin competencia. necesario y barato que puede dejarles de comisión $2 o $3 diarios. Dirigirse a Consulado 142. Departamento 32, de 10 a 12 y de 2 a 6.
U H-38433 14 ag.

VENDEDORES. Se necesitan dos muy activos, de experiencia, para proponer a almacenistas e industriales, artículos de uso diario. No siendo buen vendedor no se presente porque perderá su tiempo. Comisión muy liberal Acuda a Egido 47 ferretería El Bazar. 38664 13 ag

AGENTES o comisionistas se necesitan para vender bodegas y almacenes artículos de primera necesidad. Sueldo o comisión: Aguiar 103. 38769 12 Ag.

NECESITO compañero para habitación, que pueda pagar cinco pesos mensuales. Es casa nueva; hay baño, luz toda la noche y llave Informes: Animas y Consulado Frutería. Adolfo Hernández, de 11 a 3. 38784 12 Ag.

(26)—Agencias de colocaciones

VILLAVERDE Y CA. O'REILLY 13
TELF. A-2348

Unica agencia que tiene siempre personal competente de cocineros, dependientes, camareros, jardineros, criados, porteros, ayudantes, fregadores, etc. etc. Se mandan a toda la Isla. Villaverde y Ca. O'Reilly 13. U H 37784 11 ag

(G) SE OFRECEN

(27)—Criadas de mano y Manejadoras

DESEA colocarse una joven española de criada de mano o cocinera; informan: teléfono U 5179. S 4903 11 ag.

DESEA colocarse joven española para criada de mano o habitaciones; es formal y trabajadora; sabe su obligación; tiene buenas referencias; informan en Gervasio 126; teléfono U 4669.
UH. 38268 11 ag.

DESEA colocarse joven española para cualquier trabajo en casa particular; sin pretensiones; informa: Telf. F 1606.
UH. 38277 11 ag.

DESEA colocarse joven española; tiene referencias; informan: F 5732.
UH 38276 11 ag.

DESEA colocarse una joven española para criada de mano o manejadora; tiene buenas referencias; Informes: F 1606.
UH. 38303 11 ag.

JOVEN española desea colocarse de criada de mano, manejadora o con matrimonio solo o corta familia para cocinar y limpiar; tiene buenas referencias; teléfono M 6310. UH. 38337 11 ag.

DESEA colocarse una criada de mano española, sabe trabajar y tiene buenas referencias, no le importa salir de la Habana y también entiende de costura. Informan Acosta núm. 52. Teléfono M-4467. U H 38509 11 ago

SE desea colocar una joven española de criada de mano o para todos los quehaceres de corta familia o manejadora, no tiene pretensiones y es trabajadora. Informan Rayo 29. Tel. A-1788.
U H 38532 12 ago

DESEA colocarse una joven española de criada de manos. Tiene buenas referencias. Informan en Cerrada del Paseo número 5. Tel. M-3238.
U H 38485 12 ago

SE desea colocar una joven española de criada de manos o de comedor, entiende de cocina. tiene referencias. A-1560.
U H 38490-91 11 ago.

DESEA colocarse una joven española de criada de mano o manejadora. No tiene pretensiones. Es fina y honrada y muy trabajadora. En la casa que trabajó 4 años la recomiendan. Informan teléfono U-4509. U H 38505-06 12 ago

DESEA colocarse de criada de mano joven muy seria que sabe cumplir con su obligación. San Rafael 120 3|4. Teléfono U-4177. U H 38514 11 ago

SE desea colocar una muchacha española para criada de mano o para cuartos y repasar ropa; desea casa de moralidad. Teléfono I-1836. 38619 13 ag

DESEA colocarse una joven española para criada de mano o manejadora; lo mismo duerme en la colocación que fuera. Informarán Compostela 58, teléfono A-4792. 38644 13 ag

SE ofrece una muchacha española de criada de mano o para los quehaceres de corta familia. Tiene referencias. Informan: Merced 30. M-5610.
38705 13 Ag.

SE desea colocar una muchacha española de criada de mano; si es casa de corta familia ayuda a la cocina. Informan teléfono M-1169. S 4954 13 ag

SE desea colocar una muchacha española de criada de mano o manejadora. Informan F. O. 7934. S 4957 13 ag

SE desea colocar una muchacha española de criada de mano; es muy cumplidora; si es posible dormirá en su casa; si no, igual se coloca; tiene que ser casa de moralidad. Informan A-9173.
38563 13 ag.

SE desea colocar una joven española con familia americana, para todos los quehaceres de un matrimonio; no le importa que tenga un niño; sabe cumplir con su obligación; mucha práctica en la cocina. Llame al teléfono A-9561 y pregunten por Olimpia. 38583 13 ag

JOVEN española se coloca para criada de mano; tiene buenas referencias. Informan teléfono A-0356. S 4965 13 ag

SE ofrece colocar muchacha española de criada de mano; tiene referencias. Teléfono A-9552. 38682 13 ag.

SE OFRECEN

SE desea colocar una muchacha española de criada de mano o manejadora. Teléfono M-8793. 38679 13 ag

DESEA colocarse una señora peninsular para manejadora de un niño o de criada de cuartos o criada de mano, de corta familia. Teléfono U-4669. Pilar.
z 38676 13 ag.

JOVEN española, recién llegada desea colocarse de criada o manejadora; sabe cumplir con su obligación. Informan en Lealtad núm. 102, teléfono A-9158.
38657 13 ag.

SE ofrece una muchacha española de criada de mano o para cocinar y limpiar Tiene recomendaciones; es trabajadora y quiere casa de moralidad. Informan: teléfono F-1993.
38730 13 Ag.

SE desea colocar una joven española para criada de mano o manejadora. Sabe cumplir con su obligación. Informan: Belascoaín número 32, teléfono U-5640.
U. H. 38624 13 Ag.

DESEA colocarse una muchacha española, para criada de mano. Lleva tiempo en el país. Sabe cumplir con su obligación. Informan: M-5596.
38631 13 Ag.

SE desea colocar una joven española, de criada de mano o trabajar por hora. Tiene referencias. Teléfono M-8696.
38649 13 Ag.

DESEA colocarse joven española para criada de mano o para cuartos. Lleva tiempo en el país. Tiene referencias. Informan: Obrapía 51. Teléfono A-3003.
38786 13 Ag.

SE desea colocar una joven recién llegada de España, para los quehaceres de una casa; sabe cumplir con su obligación y tiene quien la garantice. Informan Hotel La Gran Antilla, Oficios 13, Habana. 38789 13 Ag.

DESEA colocarse una joven española para criada de mano y de cuartos. Tiene referencias. Informan: Obrapía 51, teléfono A-3002. 38787 13 Ag.

UNA señora cubana se ofrece para cuidar un niño en su casa. Es cariñosa y limpia. Informan: teléfono M-8177.
38790 13 Ag.

SE desea colocar una joven de criada de mano y de cuartos, y de costura, en casa de buena familia. Tengo buenos informes y recomendaciones de las casas en que estuve colocada Informan: San Lázaro y Escobar, altos de la bodega, entresuelos. U. H. 38798 13 Ag.

DESEA colocarse una joven española de criada de mano o manejadora. Prefiere buen trato, aunque sea poco sueldo Informan: teléfono A-2549.
38748 13 Ag.

MANEJADORA formal, fina y de buena conducta, desea colocarse para niño de meses. Va a cualquier parte si la familia es buena; es madrileña. Para informes teléfono F-5352, Vedado. En la misma otra para los quehaceres de un matrimonio, sabe de todo, incluso lavar y planchar. 38750 13 Ag.

DESEA colocarse una joven española para criada de comedor, para dormir afuera de la colocación. Tiene referencias de las casas que ha trabajado. Informan: teléfono A-7975.
38753 13 Ag.

SE desea colocar una señora de criada de mano o manejadora. Es de confianza. F-5697. S-4966 13 Ag.

SE ofrece una muchacha española con inmejorables referencias, para criada de mano. Sabe servir bien a comedor, coser un poco y lavar ropa. M-7122.
38720 13 Ag.

JOVEN española desea colocarse de criada de mano o manejadora. Tiene referencias. Informes: teléfono U-4669.
38722 13 Ag.

DESEA colocarse joven española de criada de mano o de cuartos, o manejadora, con buena familia. Sabe su obligación. Lleva tiempo en el país. Tiene garantías. Informan: Aguacate y Progreso, bodega, M-5862.
38737 16 Ag.

SE desea colocar una joven española para criada de mano o manejadora. Entiende algo de cocina. Informan en el teléfono A-5917. U. H. 38730 12 Ag.

SE desea colocar una joven peninsular, de criada de mano o para habitaciones. No le importa dormir fuera. Tiene referencias. Informan: Corrales 11, bajos. Teléfono M-4887.
38739 13 Ag.

DESEA colocarse joven española para criada de mano o manejadora. Sabe servir a la mesa; desea casa de moralidad. Tiene quien la garantice. M-6720, Balseiro. 38740 13 Ag.

DESEA colocarse una señora joven, española, de criada. También se coloca para cocinar y limpiar de ser un matrimonio o corta familia. Lleva tiempo en el país. No duerme en la colocación. Príncipe 2, teléfono U-2416.
38773 13 Ag.

SE ofrece joven española para criada de mano, camarera, manejadora o de cuartos. Sale al campo; tiene buenas referencias. Informan: en el teléfono letra M-9578. 38746 13 Ag.

DESEA colocarse una joven española para el servicio de corta familia o matrimonio solo. Tiene referencias. Informes: teléfono A-5384. San Pedro número 6, La Perla. 38760 13 Ag.

SE ofrece española (29 años) para criada de mano o manejadora; es recién llegada. Lo mismo duerme en la colocación que fuera No tiene pretensiones. Teléfono A-4792. 38761 13 Ag.

DESEA colocarse una muchacha española de criada de mano o manejadora. Tiene quien la recomiende. Informan en Amistad número 20, teléfono A-8359.
38765 13 Ag.

UNA peninsular desea colocarse de criada de mano o de cuartos, o comedor. Sabe cumplir con su obligación. Tiene referencias. Informan: Sol 52, teléfono letra A-3428. 38770 13 Ag.

SE desea colocar una joven peninsular, de criada de mano o manejadora. Entiende un poco de cocina; es formal y trabajadora. Tiene quien la recomiende. Informan en Cienfuegos número 16, altos. Teléfono M-6503. 38768 13 Ag.

UNA joven peninsular desea colocarse de criada de mano o manejadora. Es muy cariñosa con los niños; es sumamente honrada y trabajadora. Tiene buenas referencias. Teléfono M-6933.
38783 13 Ag.

(28)—Criadas de Habitaciones y Coser

SE ofrece una costurera para casa particular y limpiar habitaciones y coser; en la misma una jovencita para la limpieza por horas. Teléfono F-1907.
38577 13 ag.

SE ofrece una joven española de criada de cuartos o criada de mano. Entiende un poco de cocina. Tiene referencias. Informa: Teléfono A-2709, San Lázaro número 5. 38731 13 Ag.

UNA joven española desea colocarse para criada de cuartos. Entiende un poco de cocina y sabe de costura. Tiene referencias. Informan: teléfono A-7975.
38754 13 Ag.

SE desea colocar una joven española para cuartos o coser. Informan: A-6335.
38711 13 Ag.

SE desea colocar una muchacha española para cuartos o los quehaceres de una casa. Teléfono F-3236. Calle J número 215, Vedado. 38692 13 Ag.

SE desea colocar una muchacha española, para cuartos o para cualquier otro trabajo que sea. Tiene buenas referencias. M-8467. U. H. 38694 12 Ag.

DESEA colocarse una joven española para criada de cuartos. Sabe coser y planchar ropa fina. No le importa viajar. Teléfono M-6310. Luz número 8, Habana. U. H. 38779 13 Ag.

(29)—Criados de mano

CRIADO de mano joven español desea colocarse en casa particular, está muy práctico en el servicio y tiene muy buenas recomendaciones. Informan teléfono A-3318, José Tuero.
U H 38555-56 11 ago

SE ofrece criado de mano peninsular, acostumbrado a servir en buenas casas de las que tiene recomendación; va a cualquier punto. Teléfono A-4792.
38641 13 ag.

SE desea colocar un joven español de criado de mano; no le importa hacer limpieza en casa particular; tiene recomendación. Informan en Campanario 47, teléfono A-6184. 38674 13 ag

SE desea colocar joven español para criada en casa particular o camarero de hotel. Sabe servir la mesa. Tiene referencias. Informan: Café Martí, teléfono letra M-7026. 38708 13 Ag.

SE desea colocar un joven español para criado de mano o para hacer limpieza o portero No tiene pretensiones y es formal. Tiene referencias. Llame al teléfono U-5422. 38718 13 Ag.

10 CENTAVOS
DE 7 A. M. A 4 P. M.; Y DE 4 A 10 P. M.
15 CENTAVOS

SOLICITUDES DE TRABAJO: DIEZ CENTAVOS
DEPARTAMENTO DE ANUNCIOS CLASIFICADOS

10 CENTAVOS
DE 7 A. M. A 4 P. M.; Y DE 4 A 10 P. M.
15 CENTAVOS

M.E.C.D. 2016

Más Anuncios Clasificados de Ultima Hora

SE OFRECEN

SE desea colocar un muchacho joven, español, de criado de mano; lo mismo en la Habana que para el campo. Buenas referencias. Teléfono M-5555. 38733 13 Ag.

JAPONES joven, desea colocarse de criado de mano o camarero. Es muy práctico. Informan: Teléfono A-9146. 38735 13 Ag.

SE ofrece un criado de mano, español, con muy buenas referencias; sabe servir bien la mesa; es fino y trabajador. Sin pretensiones. Calle Paseo esquina a 17, Vedado. Teléfono F-4474. Pregunten por José. U. H. 38736 13 Ag.

SE desea colocar un joven de criado de mano. Tiene referencias. Informan: teléfono A-2620. 38741 13 Ag

SE ofrece criado fino para el servicio del comedor. Es muy práctico en el servicio de mesa. Es muy trabajador y serio. Edad 35 años y tiene referencias de las mejores casas de la Habana por haber estado años en ellas. Teniente Rey 37. Teléfono A-9795. U. H. 38745 12 Ag.

JOVEN español desea encontrar una buena familia para criado de mano o de ayudante de chofer. No tiene inconveniente de ocuparse de lo que se presente. Tiene muy buenas referencias de las casas donde ha trabajado. Es humilde y trabajador. Dirección: teléfono letra F-3322. 38771 13 Ag.

DESEA colocarse un joven español, de criado de mano, en casa particular o de comercio. Tiene referencias. Informan teléfono FO-1204. En la misma un ayudante chauffeur con título o de jardinero. Tiene referencias. Informan: en la misma. 38781 13 Ag.

(30)—Cocineras

DESEA colocarse una española de cocinera, sabe algo de dulces, no le importa que sea familia americana. Informan calle 19 número 443, entre 8 y 10. U H 38143 11 ag.

DESEA colocarse una joven española de cocinera y repostera; tine informs de donde trabajó; calle 15 núm. 48, entre 18 y 20, Vedado; F 4553. UH. 38296 11 ag.

DESEA colocarse una buena cocinera, española, cocina bien y sabe de repostería, tiene referencias donde ha trabajado. No duerme en la colocación, sueldo $30. F-5049. U H-38359 11 agt.

SE desea colocar señora española de cocinera lleva tiempo en el país; sabe su obligación. Informan Lagueruela número 20, Víbora. I-5836. 38613 13 ag

DESEA colocarse una señora peninsular para cocinar y limpiar a corta familia y casa de moralidad. Informan en Animas número 161, altos, entre Oquendo y Soledad, teléfono U-5354. 38621 13 ag.

SE ofrece una buena cocinera a la criolla y española; sabe hacer algunos dulces; es muy limpia; no duerme en la colocación y tiene referencias. Teléfono A-4792. 38642 13 ag.

SE desea colocar una cocinera de color, del país, con buenas referencias. InformanF-4966. S 4958 13 ag

DESEA colocarse una joven peninsular para cocinar y limpiar para matrimonio solo o para manejadora; tiene referencias. Teléfono U-4669. Teresa. 38677 13 ag.

SE desea colocar cocinera española repostera; no le importa hacer limpieza, siendo matrimonio; en la misma se coloca joven español educado, para criado, camarero o cosa análoga; referencias e informes Hotel Martí, A-5221. 38673 13 ag

SE desea colocar una señora de moralidad y mediana edad para limpiar y cocinar; española, en 11 número 22, Víbora o el teléfono X-1003; duerme en su casa. 38669 14 ag

SE ofrece una peninsular para cocinar y ayudar a la limpieza. No tiene inconveniente de dormir en la colocación. Sabe trabajar No tiene pretensiones; también se coloca para el campo. Teléfono letra F-1021. 38632 13 Ag.

COCINERA. Se ofrece a familia de moralidad. Hace de repostería y está práctica en el oficio. Gana buen sueldo. Informan en el teléfono U-5077. Lealtad número 111. 38637-38 13 Ag.

COCINERA española repostera, con plaza o sin ella, se ofrece; buenas referencias de su trabajo y conducta. Es de mediana edad y va lo mismo a las afueras. Teléfono F-5352 e Y número 14, entre 9 y 11, solar Vedado. 38749 13 Ag.

SE desea colocar una cocinera; hace también el comedor. Es de mediana edad No saca comida ni duerme en la colocación. Informan: Manrique 135, entre Reina y Salud. 38662 13 Ag.

SE ofrece joven española para cocinar y limpiar. Honrada y trabajadora. Informan: teléfono A-8620. 38710 13 Ag.

COCINERA. Desea colocarse, duerme en la colocación. Sabe hacer dulce. No hace plaza. Informan: teléfono U-4669. 38721 13 Ag.

SE ofrece una muchacha de cocinera o manejadora. Desea casa de moralidad. Tiene referencias, es cariñosa con los niños Víbora 590, esquina a Carmen. 38693 13 Ag.

SE desea colocar una española para cocinar o para todo siendo corta familia Lo mismo duerme en la colocación que en su casa. Teléfono A-3740. 38778 13 Ag.

DESEA colocarse una joven española para cocinar y limpiar para un matrimonio solo. Sabe cumplir con su obligación. Lleva tiempo en el país. Teléfono letra M-3388. Luz número 8, Habana. U. H. 38780 13 Ag.

SE desea colocar una joven española para cocinar, o para todos los quehaceres de una casa, siendo corta familia. Tiene buenas referencias. Lucena número 23, teléfono U-5318. 38185 12 Ag.

(31)—Cocineros

COCINERO joven español, formal se ofrece para casa particular; sabe las tres cocinas, principalmente la francesa; práctico en repostería y pastelería, con buenas referencias. Es hombre solo. Informan A-3090, sueldo mínimo 60 pesos. Juan Amboage. U H 37943 12 ag

SE ofrece cocinero repostero blanco de mediana edad; sin pretensiones; tiene referencias. Teléfono M 9466. UH. 38275 11 ag.

DESEA colocarse un joven español de cocinero para casa particular o comercio, cocina a la criolla y española, sabe de repostería. Sin pretensiones. Da recomendación de las casas donde ha trabajado. Informados en Prado y Cárcel, bodega, teléfono M-1886. U H 38498 12 ago

UN cocinero asiático desea colocarse en casa particular; cocina a la criolla española francesa; es repostero; sabe cumplir con sus deberes; es muy limpio y formal. Informa: Rafael Wong teléfono M-1731. 38615 13 ag

COCINERO y repostero español; desea colocarse cocina francesa, española, americana y criolla; hace pan y pastelería a la americana; a cualquier parte; no tiene familia; muy formal y cumplidor; informes teléfono A-2348, por escrito, M. F. González, antiguo Belén, Luz y Compostela. 38659 13 ag

COCINERO español, hombre solo, se ofrece para casa particular o establecimiento. Cocina en general, es repostero; por trabajar con buenas familias. Sueldo de 45 pesos para arriba. Para más informes teléfono A-5163. 38003 13 Ag.

JOVEN chino, cocinero repostero, con buenas referencias, sabe cocinar bien y cumplir su obligación. Informan: Dragones 37-B, tercer piso. Preguntar por Antonio A. Li, teléfono A-4352. 38751 13 Ag.

DESEA colocarse un joven español para criado. Lleva tiempo en el país. Tiene buenas referencias de las casas donde ha trabajado. Informan: teléfono A-7975. 38752 13 Ag.

MAESTRO cocinero. Se ofrece para casa particular o comercio, acostumbrado a trabajar en casas de primera, para familia del país o extranjera. Repostero, sin grandes pretensiones. Lo mismo para el campo que para la ciudad. Blanco. Informan: teléfono M-5228. 38697 13 Ag.

DESEA colocarse un norteamericano de color, de ayudante de cocina o fregador de máquina en casa particular. Llevo tiempo en el país, es un buen trabajador. Llame al teléfono F-4216. Pregunte por José Miguel. U. H. 38742-43 13 Ag.

COCINERO joven, asiático, desea colocarse, casa particular, cocina Criolla, Española, repostero. Puede ir al campo. Salud 26, bajos, último cuarto. Teléfono A-6794 y A-3111. Preguntar por José León. 38744 13 Ag.

COCINERO español. Desea colocarse en casa particular. Sabe cocinar a la Española, Criolla y Francesa. Trabajó en buenas casas del Vedado y sabe hacer plaza. Informan: en San Miguel número ... entre Infanta y San Francisco.

(32)—Crianderas

SE desea colocar una española para criandera. Tiene buena leche y se puede ver a ella y su niño en Virtudes 31-F. Teléfono A-3740. 38777 13 Ag.

(33)—Chauffeurs

CHAUFFEUR joven español, desea colocarse en casa particular o de comercio, no tiene pretensiones y tiene quien lo recomiende. Informan Teléfono F-2148. U H 38178 11 ag.

CHAUFFEUR español, desea colocarse en casa particular, con 8 años de experiencia y con bastante conocimiento en mecánica, hombre serio y cumplidor en sus deberes, con buenas referencias de casa que trabajó por varios años, para informes Baño 195, bajos, Vedado. Teléfono F-1894. Manuel Fernández. U H-38436-37 13 agt

CHAUFFEUR experto mecánico, con largos años de experiencia, desea colocarse en casa particular, no tiene grandes pretensiones, buenas referencias. Informan F-5465. U H 38486 18 ag

CHOFER español desea hallar colocación. Es competente y muy celoso en el cumplimiento de su deber. Tiene referencias. Informan Teléfono A-6522. U H 38539 12 ago

CHOFER joven respetuoso, se ofrece para casa particular; tiene las mejores referencias; maneja cualquier clase de máquina; no tiene inconveniente en ir al campo. Informes Compostela 96, teléfono M-8438. S 4947 13 ag

CHAUFFEUR se ofrece para casa particular con doce años de práctica y referencias de donde trabajó nueve años. Teléfono M-5632. 38602 13 ag

SE ofrece un buen chauffeur español en casa particular o comercio; entiende toda clase de máquinas y no tiene pretensiones; tiene recomendación de las casas que trabajó. Teléfono A-4792. 38643 13 ag.

CHAUFFEUR, español, desea colocarse; tiene muy buenas referencias y 15 años de práctica. Informan teléfono F-1832. 38655 13 ag

CHAUFFEUR español joven, con cinco años de práctica, se desea colocar en casa particular o de comercio; con buenas referencias de las casas donde ha trabajado. Informan en el A-3091. U H 38576 12 ag

CHAUFFEUR español, sin pretensiones, con muy buenas referencias. Se ofrece para casa particular o cualquier industria. Tiene buena práctica en el manejo y para hacerle cualquier arreglo en mecánica para el mismo. Para más informes llame al A-5386, pregunten por Angel 38792 3 Ag.

SE desea colocar un chauffeur español, con buenas referencias, en casa particular o comercio. Informan en el teléfono A-2523. 38691 13 Ag.

DESEA colocarse un chofer español en casa particular o comercio. Tiene buenas referencias. Informan: teléfono letra A-6522. 38782 13 Ag.

(34)—Tenedores de libros y Oficinistas y Empleados de Oficinas

TENEDOR DE LIBROS

con mucha práctica y buenas referencias, se ofrece para trabajar en cualquier clase de contabilidad; C. Riverón, Amistad 70, antiguo, esquina a San Miguel, Habana. UH. 38292 11 ag.

JOVEN cubano hablando inglés, conocimientos de oficina, experto en propagandas, aceptaría cargo secretario particular o análogo. Dispuesto a viajar. Sr. Marshall, Jesús del Monte 447. Tel. I-3058. U H 38494 12 ago

REVISION de libros de contabilidad por ex-empleado del Uno y Medio por Ciento; se ajustan alas exigencias del reglamento. Me hago cargo de contabilidades por horas. Escriba a: Contador, Soledad, 50, bajos. 38675 25 ag.

TENEDOR de Libros con referencias comerciales, se ofrece para llevar la contabilidad y correspondencia de pequeños establecimientos y bodegas a precio módico y a horas convencionales. Dirección a J. Carbonell, calle Progreso 32-A, bajos. 38724 13 Ag.

(35)—Varios

SE desea colocar un matrimonio sin hijos de mediana edad para encargados de solares o quintas, no importa salir fuera de la Habana. Informan Carmen 15, Cerro. Teléfono I-4715. U H 37450 17 ag.

PARA ENCARGADOS

Se ofrecen matrimonio de mediana edad sin hijos, para casa deapartamentos o vecindad, para tratar de 2 a 5 en la calle 11 No. 29, esquina a 6 habitación número 11, Vedado. U H 37343 20 ag

EXPERIENCE english colored girl desiredposition as nurse with cuban or american family. Calle G entre 9 y Calzada, número 69. Carlotta. Vedado. 38625 13 ag.

ENGLISH speaking girl seeks position as cook maid or sewing and cleaning call Mabel J. y Calzada núm. 41, downstairs. 38605 14 ag

DESEA colocarse joven español para manejar elevador con práctica y referencias. Informes teléfono A-5682, pregunten por Ramón. 38618 13 ag

SE ofrece un español de mediana edad para portero, sereno, o para limpieza y cuidado de oficina o consultorio. Tiene referencias. Lombillo 29, bodega, Cerro, Teléfono M-5659. Fernández. 38627 13 ag

SE desea colocar un muchacho de 13 a 14 años para aprender cualquier oficio o el comercio; sabe leer y escribir y sabe todas las calles; tiene sus padres que lo recomienden. Informarán Vives 137, teléfono A-6318. 38684 13 ag

JOVEN 27 años, trabajador y honrado, desea colocarse por las noches, de sereno en fábrica, almacén o garage; hará limpieza dentro de la misma; pequeñas pretensiones, inmejorables referencias. Informes teléfono A-0879. 38680 13 ag.

DESEA colocarse un matrimonio joven; ella para cocinera y él para cualquiera cosa. No soy exigente. Teléfono letra I-1192. 38683 13 Ag

SE desea colocar un matrimonio joven, españoles. Buena presentación, sin hijos. El sabe de jardín y servir mesa; ella sabe lavar y coser. También salen al campo. Tienen buenas referencias de casas donde han trabajado. Informan: Luz 97, teléfono A-3090. 38604 13 Ag.

SE ofrece un hombre español de sereno; tiene referencias e informan calle Cuba 90. Teléfono A-7636. 38636 16 Ag.

SE desea colocar matrimonio sin niños, en la Habana o en el campo. El es catalán y haría de portero, vigilante o encargado de un solar. Sabe trabajar de maquinista en un ingenio. Ella es mexicana; sabe cocinar a la Criolla y Española: también hace toda clase de costura, sabe limpiar, sabe de comercio. Son personas de toda confianza; pueden dar muy buenas referencias; prefieren colocarse juntos, pero si esto no es fácil, se colocan separados. Desean una casa formal. Informes: Aguila 116, bajos, 5. 38775 13 Ag.

(H) COMPRA Y VENTA DE FINCAS

(36)—Urbanas

EN COJIMAR

Se vende una casita de madera en el Reparto, con sala, comedor, dos cuartos y servicios; es un verdadero sanatorio; 10 por 25; calle Máximo Gómez y Antonio Maceo; la llave al fondo; su dueño: Llinás número 20. Telf. A 7743. UH. 38262 11 ag.

A dos cuadras de Monte, vendo casa acabada de fabricar; sala, recibidor, dos cuartos, baño intercalado, comedor al fondo, fabricación de primera, dos plantas, en $10.500. Informan teléfono I-2939. S 4956 14 ag

PAN GRANDE

Se venden dos casas gemelas, cada una, portal, sala, saleta, tres cuartos, comedor, cocina y servicios, patio y pasillo de entrada en Columbia, cerca de los chalets de Rabell. Rentan $80, construcción de primera. $6.000 las dos; un solar con 6 cuartos de tabla y teja que rentan 40 pesos; hay entregados más de mil en Santos Suárez; se cede el contrato por $500. Llame al teléfono F. O. 1324, de seis de la tarde a 8 de la mañana y al A-9709

FINCAS URBANAS

VENDO regia casa, altos y bajos en Villanueva y Santa Ana; el alto renta $50.00; la accesoria $30.00 y gran local desocupado para bodega o lechería, 147 metros de fabricación; precio $11.500; no trato con corredores. Luyanó núm. 54, ferretería. Tel. I-2274, Bilbao. U.H. S 4828 13 ag.

CAMBIO PRECIOSA CASA

En la Víbora, dos cuadras Calzada, punto ideal, inmejorable vecindario, muy fresca, con todas las comodidades, fabricación de primera, techos monolíticos, y pintada en colores, por otra en la Habana, buen punto, devolviendo diferencia en efectivo. Informa Sr. Rodríguez, teléfono I-6459. 38561 14 ag

SE VENDIO LA PLAYA

Y con este motivo, las casas y solares en todos los Repartos de Marianao están subiendo de valor todos los días. Aún me quedan algunas propiedades con precios antiguos. Véame para hacer su compra, que no le pesará. Vea la siguiente nota de casas en venta:

REPARTO ALMENDARES

Calle B, esquina con 1.177 varas, cinco cuartos, chalet $ 15.500.00

Calle B, centro, 12 x 23 varas, cuatro cuartos. . . . . . $ 8.500.00

Calle Fuentes, centro 10 x 45 dos cuartos. . . . . . . $ 5.500.00

Calle Fuentes, centro 8 x 23 dos cuartos. . . . . $ 4.000.00

LA SIERRA

Chalet frente al Parque con 500 varas cuatro cuartos. . $ 17.00000

Otro frenet al parque con 500 varas estilo Renacimiento, 5 cuartos. . . . . $ 32.000.00

Calle 4, dos plantas, seis cuartos. . . . . $ 15.500.00

Calle Primera, con cinco cuartos. . . . . $ 12.000.00

ALTURAS DE ALMENDARES

Avenida Paz, 600 metros con cinco cuartos. . . . . . . $ 30.000.00

Avenida Central, dos plantas, cuatro cuartos. . . . . . $ 17.000.00

CALZADA COLUMBIA

Chalet, frente a Belén, con 1.000 varas, cinco cuartos. $ 30.000.00

Todas estas casas se venden con facilidades de pago. Quintana y Rodríguez, Belascoaín 54, altos, Teléfono U-5736. E 1874 15 ag.

ESQUINAS EN LA HABANA

En puntos comerciales, y con establecimientos de garantía, tenemos a la venta las siguientes, todas nuevas:

Galiano, 160 metros, cuatro plantas, precio. $100.000.00

Reina 103 metros, 3 plantas, precio. . . $ 40.000.00

Lealtad, 135 metros, cuatro plantas precio. . . . . . . $ 45.000.00

Mazón, 176 metros, 3 plantas, precio. . $ 32.000.00

Gervasio, 113 metros, 3 plantas, precio. . $ 40.000.00

Virtudes 117 metros, dos plantas, precio. $ 27.000.00

Tengo otras muchas, también tengo algunas de centro con buena renta y bien alquiladas. Pida todos los informes que desee al teléfono U-5735, Quintana y Rodríguez, Belascoaín 54 ,altos. E 1876 15 ag.

VENDO preciosa casa Avenida Juan Bruno Zayas: jardín, portal, sala, saleta, dividida por columnas, tres habitaciones, baño intercalado, comedor al fondo, cuarto y servicio de criado, garage; urge la venta por ser la última del lote $9.500.00 dejo lo que quiera en hipoteca. Informan su dueño. I-2939. S 4955 14 ag.

CHALET, 6 cuartos, hermoso baño, cocina gas y carbón, garage y demás comodidades. Teléfono F. O. 1738. 36775 25 ag.

CASA EN SAN JOSE

vendo una casa de una planta en la calle San José, de 6x20 rentando $65.00. Precio $9.500. Teatro Wilson, teléfono letra U-5319. López.

ESQUINA EN $5,000

Vendo una hermosa esquina en la calle Mangos de 5 1-2x17, rentando $50. Es un gran negocio para el que desee colocar bien su dinero. Teatro Wilson, teléfono U-5319. López.

CASA EN $6,500

Vendo en lo más hermoso de la Avenida de Mayía Rodríguez una moderna casa de jardín, portal, sala, comedor, tres cuartos, baño lujoso con agua caliente. Teatro Wilson, teléfono U-5319. López.

CASA EN $4,500

Vendo en la calle Rodríguez, cerca de la Calzada de Jesús del Monte, una hermosa casa de portal, sala, saleta, tres cuartos, comedor, baño, patio y traspatio. Teatro Wilson. Teléfono U-5319. López.

CASA EN $4,600

Vendo en la calle Benjumeda, cerca de Belascoaín, una casa de sala, saleta, tres cuartos, baño y patio. Teatro Wilson. Teléfono U-5319. López. 38696 13 Ag.

VENDO casitas desde $2.000 hasta 30 mil pesos. Casa de $6.500, sala, saleta, tres cuartos, baño intercalado, comedor al fondo. Vendo otra en $4.000, cerca de Toyo. Tengo casas chicas y grandes. Informan: González, X-2151, Reyes y Pocito, botica. 38712 13 Ag.

EN la calle de Estrella, vendo casa con sala, recibidor, cinco cuartos y servicios. La doy barata. Informan: A-8585. 38551 13 Ag.

(37)—Rústicas

FINCA RUSTICA

San Antonio de los Baños, cerca Carretera, frutales de todas clases, terreno inmejorable para tabaco, cuatro mil pesos. San Rafael 78, altos, A-3932, Arias. 38590 14 ag.

FINCA RUSTICA

cuatro caballerías, Alquízar, seis mil pesos; facilidades de pago; urge venta. San Rafael 78, altos, A-3932, Arias. 38591 14 ag.

SE vende una finca cerca de Guanajay, en la carretera de Pinar del Río, de una caballería, cercada, buen pasto y muy barata. Informa en la Notaría de Abásolo, Guanajay, o en el bufete del Dr. Collantes. San Lázaro 40. 38651-52 20 Ag.

(I) COMPRA Y VENTA DE SOLARES YERMOS

VENDO solar grande, en Buen Retiro, esquina de fraile. Informan teléfono F. O. 1691. S 4963 15 ag

SOLAR EN GANGA

Vendo mi solar en Lawton, calle 14 casi esquina a A. Mide 22 por 23, a razón de $2.80 la vara, que vale a 6 pesos. no es necesario todo de contado. José Marrero, Aguiar 45. A-7672 y M-1792. 38707 13 Ag.

VENDO gran solar de esquina, 12x20 vara, en $3.200. Una cuadra de calzada de Jesús del Monte, y doy otro solar en 300 en el Reparto Las Tunas. Informan: Sr. González, Reyes y Pocito, botica: teléfono X-2151

SOLARES YERMOS

PARCELA. Se vende en la calle Aramburu, entre San Lázaro y Jovellar, a una cuadra del Parque Maceo, una parcela de 8 metros de frente por 15 de fondo. Precio a $78 metro. Total: $9.360.00. Se admite la mitad de contado y resto hipoteca largo plazo. Oficios 22, altos Notaría. Teléfono: A-5981. U H E 1861 15 ag

(J) COMPRA Y VENTA DE ESTABLECIMIENTOS

BODEGAS CANTINERAS SOLAS EN ESQUINA A MITAD DE PRECIO

Con buen contrato y poco de contado.

COMPRO PAGARES

sobre bodegas o cafés.

CAMBIO BODEGA POR PROPIEDAD

o viceversa, dando o recibiendo diferencia o reconociéndola sobre las mismas.

LOCALES PARA ESTABLECIMIENTOS

Tengo varios de esquina, bien situados. Informes Suárez, Cerro número 535 entre Tejas y Buenos Aires. U. H. S-4804 19 Ag

VENDO una tintorría muy barata por no poderla atender o admito socio con poco dinero para dejarlo al frente de ella, si no entiende el giro se le enseña. Informa señor Mayo. Tel. A-8155. U H 3813 311 ag.

GARAGE en calzada, mucho tráfico, storage; tiene licencia de ferretería; no lo puedo atender; lo vendo ,buen negocio. Para tratar, Delicias núm. 77, bajos, teléfono X-1735. 38640 13 ag

SE vende una Barra de las mejores de la ciudad, con largo y ventajoso contrato. García Alfonso. Tel. M-2350. 38719 13 Ag.

(L) AUTOMOVILES

(39)—Venta

UN camión Packard se vende. Cinco toneladas. Perfecto estado. Facilidades de pago. Cuervo, Cuba 88. Teléfono A-2676. 38685 12 ag.

SE vende camión que está trabajando, de dos y media toneladas y doy facilidades de pago. También tomo en cambio Sinfín en buenas condiciones. Informes: Comiña, Mercaderes 12. 38717 16 Ag.

(LL) DINERO EN HIPOTECAS

(41)—Se ofrece

IMPORTANTE. DINERO PARA HIPOTECAS. $500.000

Si usted necesita tomar o hipotecar su casa o tomar dinero sobre alquileres o cualquier operación, véame que en 24 horas queda complacido: café El Nacional, San Rafael y Belascoaín; teléfono U 5549; Sardiñas. UH. 34940 402 20 ag.

DINERO sobre automóviles, camiones, muebles, casas, usufructos y alquileres. No cierre negocio sin conocer nuestro bajo interés. Canales, Tro. San Miguel 53. A-4617. 38728 13 Ag.

(K) COMPRA-VENTA DE ANIMALES

VENDO, por embarcarme, 25 gallinas, 1 yegua, con un potro de un año; tres chivas una cargada. dos de leche. Lo doy todo por la mitad de su valor. Urgencia. Avenida Columbia y Santa Petronila. Marianao. Teléfono FO-7040. 38747 13 Ag.

(N) COMPRA - VENTA DE OBJETOS VARIOS

SE venden en muy buen estado los armatostes de un almacén de ropa, precio de ocasión. Informes al Apartado 1322. 38588 13 ag.

VENDO un plato de porcelana para ducha de esquinero. Informan teléfono F. O. 1691. S 4962 15 ag

(Ñ) ENSEÑANZAS)

DESEA colocarse una muchacha inglesa fina e inteligente que enseña gramaticalmente el inglés de 8 a. m. a 12 p. Pide buen sueldo. Tiene buenas referencias. Quesada. Teléfono M-2728. U H 38187 11 ag.

SE ofrece una buena profesora de inglés: para dar clases a domicilio y en su casa, que es de moralidad. San Miguel 166, altos. Teléfono U-3733. 38661-62 13 Ag.

(O) HOSPEDAJES

(45)—Hoteles

HOTEL COLON

Las habitaciones más frescas, amplias y bien amuebladas de la Habana de 20 a 35 pesos por mes, por día de $1.00 a $2.00; hay elevador y un magnífico restaurant, donde por precios módicos se admiten abonados; completo orden y limpieza. Teléfono M-6305 y M-5037. Villegas 110, entre Muralla y Sol. U H 37927 5 sp

NO VIVA INCOMODO

En el Hotel San Carlos, Egido y Monte, puede usted instalarse cómodamente con poco gasto. Las habitaciones son espaciosas y frescas. Gran comedor en el segundo piso muy ventilado. Servicio de ascensor día y noche para todos los pisos. Nuestros precios de habitación y comida por meses son reducidísimos. Informamos personalmente en la oficina del hotel. U H 38472 17 ago

(Q) COMPRA Y VENTA DE INSTRUMENTOS DE MUSICA

SE venden pianos modernos, de uso. Buenas marcas muy baratos, con facilidades de pago. Aguila, 211, al lado Los Precios Fijos. Teléfono M-1661. 38622 18 ag

SE vende una pianola completamente nueva. Monte 200, entre Rastro y Cuatro Caminos. S-4968 13 Ag.

(S) MUEBLES Y PRENDAS

(52)—Venta

COMPRE SUS MUEBLES A PLAZOS

Preciosos juegos de cuarto por $10 al mes; uno de sala $8; uno de recibidor $5; una cama de hierro $3; un escaparate con lunas biseladas $4; una lámpara de sala, cuarto o comedor, $3; muebles de oficina y todo lo que abarca el giro, con grandes facilidades de pago. "La Casa López", Padre Varela 76, (Belascoaín) entre Néstor Sardiñas y Fernando Quiñones. Teléfono A-6141. Alquilamos muebles de todas clases; hacemos cambios de muebles y los recibimos en fondo. No deje de visitar nuestra Exposivión. Ahorrará tiempo y dinero. U H S 4408 19 ag

MAQUINAS SINGER

A plazos y contado. Nuevas y de segunda mano. Clases de bordados gratis. Hacemos cambiar. Llamar al I-5326, pasamos con catálogo a domicilio enseguida.

MUEBLES Y PRENDAS

LIQUIDACION FORZOSA DE MUEBLES POR OCHO DIAS

Una pianola de caoba Meville Clark $300.00, una Victrola de gabinete con diafragma ortofónico, $110.00, una id. "John L. Stowers", $100.00, una id. Víctor, modelo 14, $75.00, una id. Armoniola, $65.00, una id. "Pathé", de pie, $40.00, una id portable, $30.00, un juego de cuarto tres cuerpos, esmaltado de gris y decorado de seis piezas, 250.00, uno id. de cedro, marqueteado de siete piezas, muy fino, 200 pesos, uno id. esmaltado de verde de siete piezas, $150.00, uno de dos cuerpos chico, fino, esmaltado de verde con cinco piezas, $95.00, uno id, filete blanco en color caoba, con cinco piezas, $110.00, uno id de marquetería, $85.00, un juego de sala, fino, esmaltado de azul, con diez piezas y vitrina, $140.00, uno id. gris con ocho piezas, $75.00, uno id. muy fino esmaltado en color coral, tapizado, con diez piezas y bastonera con sus fundas, $140.00, uno de recibidor, de caoba con rejilla a los lados, esmaltado en gris, y azul, con seis piezas, $95, uno id. tapizado de pata león, con seis piezas, $90.00, uno id. de mimbre muy fino, de siete piezas, $80.00, dos espejos grandes, dorados, a $40.00 cada uno, neveras de roble a $15.00, id. esmaltadas, a $24.00, id. de hierro esmaltadas a $39.00, máquinas de coser de ovillo, Singer, de $25.00 a $35.00, con piezas y muchísimas piezas sueltas a precios increíbles. "La Casa Ferro", Gloria 123, entre Indio y San Nicolás, teléfono M-1296. U H 33442 12 ag.

MUEBLES DE OCASION

Un juego de cuarto buen tamaño decorado a óleo fino, 95 pesos; uno de sala 14 piezas, toda caoba en 75 pesos; uno con muelles 45 pesos; uno de comedor muy fino, costo 550 pesos se da en 195 pesos, está como nuevo; una nevera de hierro blanca 30 pesos; una máquina de ovillo central en 25 pesos; escaparate con lunas en 30 pesos; un librero moderno 18 pesos; un musiquero caoba fino 14 pesos; muchas piezas sueltas para todos los gustos a mitad de su valor; véalos antes de comprar, que le puede convenir. Nota: cambiamos toda clase de muebles; teléfono U 3566; Neptuno 220, casi esquina a Aramburo. UH. 38319 14 ag.

(T) PERDIDAS

(53)—Objetos

AVISO

En la calle Jesús María número 132, se ha extraviado un maletín conteniendo muestras de perfume de la Fábrica Sauze Freres, de París. Maletín cartera color amarillo, tamaño grande. El que lo presente será gratificado. Informes: teléfono M-6048. 38421 13 Ag.

MISCELANEA

ARMATOSTES y vidrieras, carpintería de Blanco y Jauco. Damos facilidades de pagos. Calzada del Cerro 540, por Arzobispo. Teléfono I-4550. 37849 21 ag.

O. K. Peat Litter. Musgo vegetal para semilleros, lo mas limpio y práctico que se puede usar. Absorve los malos olores. Arellano & Cía. Amargura y Habana. Teléfono A-3329. 38384 31 agt.

LA PLACA ELECTRICA

La Placa Eléctrica, es la última invención alemana, del presente siglo XX. La Placa Eléctrica, viene a ser una Pila seca, que después de colocada, hace contacto con el diafragma, y uno hace de positivo y el otro de negativo. Es el Escapulario de la Salud. Cura el Reumatismo, el Estreñimiento, el Asma, la Neurastenia, todas las enfermedades nerviosas. Evita el Cólera. Todos los pilotos aéreos la usan. Si usted le compra una al agente general, le dirá: Si usted la usa noventa días sin quitársela, de día y de noche. Y le jura que no se ha curado, le devuelve los cinco pesos, el valor de ella en todas las Américas y lo convida a una botella de Champán. Cuente por seguro que le cumple su palabra. Depósitos: La Droguería y Farmacia La Americana, Galiano y Zanja Habana. 38727 12 Ag.

AVISOS

AVISO. La casa Picota 22, puesto de frutas ha sido vendida y se avisa a los acreedores pasen a cobrar antes del día 14 del presente mes; después de transcurrir esa fecha la casa no responderá

DE SAN MIGUEL DE LOS BAÑOS

BAILE EN HONOR DE LOS CADETES DEL EJERCITO

San Miguel de los Baños, el delicioso rinconcito de nuestra "high life", que la Naturaleza colocó, como mágica pincelada, en el centro del inmenso anfiteatro que forman las agrestes lomas del "Jacán" y "La Paila", fué escenario de una brillante recepción bailable en honor de los gallardos Cadetes de nuestro Ejército Nacional.

El simpático hotel "San Miguel" luciendo sus mejores galas, presentaba en la noche del 29 de Julio del corriente, un admirable conjunto de gracia y originalidad. El baile de "mamarrachos" fué un éxito completo.

Los Cadetes olvidándose de las rudas prácticas de campaña a que están sometidos y de sus conocimientos tácticos fueron dulcemente vencidos, no podían por menos, por lindísimas compañeras, que vistiendo los más diversos e ingeniosos trajes hacían capitular al más bravo militar. Las graciosas parejas hacían capitular al más bravo militar. Las graciosas parejas desfilaron ante el Jurado encargado de otorgar tres premios; siendo agraciados en esta interesante justa: la encantadora Teresina Acevedo, que vestida de "Panchita" obtuvo el primer premio; el segundo le correspondió al simpático joven Silvio Rueda que interpretó muy bien al "Niño Gótico"; el Teniente Armando Céspedes con su bella compañera: Esther Gandía obtuvo el tercer premio.

El brillante "dancing" finalizó con una nota "chic", una bella exhibición de tango artísticamente ejecutado por el Cadete Ciro Leonard y su gentil hermanita Elena.

Entre las distinguidas señoras pudimos anotar las siguientes: Nena Quesada de Bordenave, Carmen Aguilar de García, Isabel Estevis de Davis. María Luisa Gibert de Fernández, Salesa Rodríguez de Acevedo, Felicia Aldalazabal de López, Cristina Pujol de Ahedo, Marina Dávalo de Fernández-Soto, Herminia Olivera de Abril, Aracelia Cantón de Pagés, Juana G. de Obregón, Sra. de Jorge, Sra. de Estrugo, de Menéndez, de Ramiro, de Balledor, de Menéndez, de Morales, Sra. Tarafa de Treto, de Rueda, Sra. Tarafa, viuda de Calvo, Sra. viuda de Menéndez, Sra. de Rodríguez, de Leonard, de Gandía, de Céspedes Montes, de Vázquez, de Ledón, de Sterling, Sra. viuda de Urrechaga, viuda de Parra.

Del bello jardín de flores que formaban las lindísimas "ridículas" tomamos los siguientes nombres: Nena y Graciella Abril, una parejita adorable; Teresina Acevedo "triqueña de ojazos negros pícaros: fascinadores...; Herminia Ramiro, muy linda; María Antonia y Margot Jorge, Hilda Hernández, Victoria Larios, María Teresa Arias, Rosa Menéndez y María Teresa García que componían un bellísimo ramillete parisién; Alicia Morales, Estela Menocal, Alicia Ruiz, Nena Tarafa, María y Sara Fernández Soto, Ofelia Vázquez, Fifita Tarafa, Rosita y María Pagés, delicadas gardenias; Elenita Ruz, encantadora odalisca que magnetizaba con sus ojos pletóricos de misterios como el Oriente; María, Esther, Enriqueta y Elisa Gandía, primorosos gladiolos radiantes de belleza; María Juaristi, Berta Morales, Josefina Peón, Caridad Ahedo, Herlinda Urrechaga, Bebita Céspedes, Micaela Abril, Alejandrina Hernández, Elenita Leonard, M. Rodríguez, Lurdes Menéndez, Carmen Milera y Otilia Ruz, Graciela Cento, Zilia Montes y M. Filo, fragantes rosas fuentes de inspiración para el más exquisito poeta; y Nenetica García Longa nuestra simpática campeona de tennis.

Del sexo fuerte: Dr. Bordenave, Dr. Pagés, Dr. Abril, el Representante a la Cámara José Manuel Fernández, Don Severo Jorge, Don Celestino Fernández, J. López, Francisco Fernández, Angel Estrugo, Manuel Alfredo, Francisco García, Salomón Obregón, Raulito Gay y otros muchos.

HENRYC.

GIGANTESCO PLAN DE IRRIGACIONES EN EL RIO SALADO

Por medio de este vasto plan se fertilizarán en Méjico no menos de 350,000 hectáreas de terreno

PROCEDIMIENTO CIVIL

CIUDAD MEXICO, agosto 10. (SR) —La Comisión Nacional de Irrigación ha terminado los gigantescos planes para fertilizar por medio del riego no menos de trescientas cincuenta mil hectáreas mediante obras de captación de las aguas del río Salado, afluente del Bravo, construyéndose una gran represa para distribuirlas en terrenos de los Estados de Nuevo León, Coahuila y otros, teniendo una capacidad de mil cuatrocientos millones de metros cúbicos. Aún cuando el coste de las obras es superior a las consignaciones actuales, que solamente llegan a trece millones de pesos en virtud de las reducciones presupuestales, los trabajos ya se han iniciado en algunos puntos.

REFORMAS EN MEXICO EN LOS PROCEDIMIENTOS CIVILES

CIUDAD MEXICO, agosto 10. (SR) —A la próxima reunión de la Confederación de Cámaras de Comercio, la de Mazatlán presentará un proyecto pidiendo reformas en el Código de Procedimientos Civiles, siendo una de las más importantes que las minorías de las sociedades anónimas estén facultadas para nombrar comisarios en casos de quiebra, pretendiendo además que se supriman las copias de facturas y correspondencia mercantil.

LA MORTALIDAD INFANTIL EN MEXICO

CIUDAD MEXICO, agosto 10. (SR) —El Instituto de Higiene Pública está inmunizando una gran cantidad de vacuna del profesor Calmette para niños, preventiva de la tuberculosis, teniéndose en cuenta la alarmante mortalidad que se experimenta por trastornos en el aparato digestivo.

REGISTRO POLICIACO CONTRA EL RESTABLECIMIENTO DEL CULTO

CIUDAD MEXICO, agosto 10. (SR) En un registro practicado por la policía en una casa de la Avenida Corona, al costado oriente del jardín de San Francisco, encontróse una gran cantidad de libros, estampillas y datos importantes de carácter religioso así como listas de agentes para la colecta de fondos en suscripciones de cinco centavos a diez pesos con el fin de sostener el culto en México.

Han sido arrestadas las señoritas Juana y María Agustina Gutiérrez y Cipriana Logano, todas pertenecientes a conocidas familias de esta sociedad, preparándose numerosas aprehensiones en relación con esta sorpresa.

ANUNCIESE EN EL "DIARIO DE LA MARINA"

NOTICIAS DE INSTRUCCION PUBLICA

EL SECRETARIO DE INSTRUCCION PUBLICA NOMBRO YA EL PERSONAL DE LA ESCUELA SUPERIOR DE COMERCIO

Ha sido nombrado profesor auxiliar interino de la cátedra de Física y Química del Instituto de la Habana el doctor Alfonso E. Páez.—Oposición a una plaza de profesor Normal

El Superintendente Provincial de Escuelas de la Habana, doctor Pedro Hernández Massí, Presidente interino de la Junta de Educación de la Habana, ha venido realizando desde hace mucho tiempo una intensa labor cerca de los propietarios de casas, a fin de conseguir una rebaja notable en los alquileres de casas-escuelas, aliviando así el gravamen al Estado.

El DIARIO DE LA MARINA ha publicado en diversas ocasiones las entrevistas tenidas por el doctor Hernández Massí, con los dueños de casas, en concordancia con los trabajos del doctor Gabriel García Galán, administrador escolar.

Ayer el doctor Hernández Massí, rindió un informe al Secretario de Instrucción Pública, manifestando haber obtenido hasta ese momento una rebaja de nueve mil seiscientos pesos anuales en los alquileres que pagan los locales de las escuelas públicas del Municipio de la Habana. El general Alemán mostró gran satisfacción por el gran éxito alcanzado por los doctores Hernández Massí y García Galán en sus gestiones en pro de las rebajas de alquileres y dictó instrucciones terminantes a fin de que sean anulados los contratos con aquellos propietarios de casas que se nieguen a coadyuvar al plan de economías. Estas órdenes fueron trasmitidas también a todos los demás superintendentes provinciales.

LOS EXAMENES EN LA NORMAL DE KINDERGARTEN

Ayer se clausuró el plazo para la presentación de los documentos para poder ingresar en la Escuela Normal de Kindergarten, habiendo quedado inscriptas ochentisiete aspirantes.

El Secretario de la Superintendencia Provincial, señor Alberto Fernández y el doctor Carlos Génovas de Zayas, Secretario de las Oposiciones, han realizado una labor completa y eficiente en la organización de estos ejercicios, facilitando cuanto fué necesario a las aspirantes.

Los exámenes comenzarán el lunes 15 del actual, a las ocho de la mañana, y las aspirantes deben estar en el local de la Escuela Pública número 37, situada en la Calzada del Cerro número 522, a las siete y media de la mañana del mencionado día quince.

El horario confeccionado para los exámenes es el siguiente:

Día 15, lunes, ejercicios de música.
Día 16, martes, de 8 a 10. Dibujos.
Día 17, miércoles. Sesión de la mañana: de 8 a 9 y 30:
Geografía: De 9 y 30 a 10: Receso. De 10 a 11 y 30: Historia de Cuba. Sesión de la Tarde. De 2 a 3: Fisiología e Higiene. De 3 a 3 y 30: Descanso. De 3 y 30 a 5: Composición.
Día 18, Jueves. Sesiones de la mañana. De 8 a 10: Aritmética. De 10 a 10 y 30: Descanso. De 10 y 30 a 11: Escritura. Sesión de la tarde: de 2 a 4, gramática.

INVITADO EL SECRETARIO A LA SESION ROTARIA DE HOY

El Club Rotario invitó al general José B. Alemán, Secretario de Instrucción Pública, para asistir a la sesión de hoy, donde se tratará sobre la influencia de la Escuela de Pintura en el arte moderno.

El señor Secretario de Instrucción Pública, delegó en el Subsecretario, doctor Lucas Lamadrid, la asistencia al acto, por hallarse indispuesto.

NUEVO PROFESOR AUXILIAR

El Honorable señor Presidente, a propuesta del señor Secretario de Instrucción Pública y Bellas Artes, ha nombrado Profesor Auxiliar, interino, de la Cátedra "F" (Física y Química, tres cursos), del Instituto de Segunda Enseñanza de la Habana, al doctor Alfonso E. Páez.

EL PERSONAL DE LA ESCUELA DE COMERCIO

El señor Secretario, a propuesta del Director de la Escuela Superior de Comercio, ha hecho los siguientes nombramientos: Encargado de la Contabilidad de la citada Escuela, al Profesor Auxiliar de la misma señor Armando P. Rivero y Gibert, con la gratificación de 600 pesos anuales. Para el cargo de Ayudante para el Laboratorio, diurno, al señor Juan de Dios Domínguez y Garí, con el haber anual de 1,000 pesos. Para los cargos de Estacionarios de la Biblioteca, diurno y nocturno, a los señores Agustín Peñate y Piad y Rogelio A. Nogales y R. de Herminda, respectivamente, con el haber anual de 1,200 pesos. Para los cargos de Conservadores para el Museo, diurno y nocturno, a las señoritas Angeles Alcover y Franchi y María Julia Fors y Franchi, respectivamente, con el haber anual de 750 pesos. Para los cargos de Mozos de Limpieza, diurno y nocturno, a la señorita María García Chacón y al señor Agustín Peñate Padilla, respectivamente, con el haber anual de 500 pesos.

OPOSICIONES EN LA NORMAL

El día 12 del actual comenzarán los ejercicios de oposición al cargo de Profesor Auxiliar de Ciencias de la Escuela Normal de Maestros de la Habana, habiéndose presentado como aspirantes los doctores Guillermo Fernández Quevedo, Ismael Díaz Torres y Luis E. Peñalver. El Tribunal que presidirá dichas oposiciones lo componen los señores siguientes: doctor José R. Martínez, Presidente y doctores René San Martín, José A. Fernández Benítez, Gustavo Loredo y Rafael Rodríguez Viada, como Vocales.

EXENCION DE EXAMEN

Se le ha informado a la señorita Margarita Ortiz Borrell, de Camagüey, que según el inciso 8º del Artículo IV de la Ley de Escuelas Normales están exentos de examen de ingreso los que posean certificados de maestro obtenidos legalmente, quedando comprendidos en este precepto los maestros habilitados.

INFORME

Al señor Enrique Yero Bou, se le ha informado que los títulos que expide la Academia del señor Alfonso Relaño Fernández, no tienen validez oficial alguna.

VISITAS AL SECRETARIO

El Director del Instituto de Segunda Enseñanza trató extensamente con el Secretario de Instrucción Pública sobre el Cuerpo de Profesores de ese Establecimiento.

—El Presidente de los Veteranos visitó al General Alemán, para felicitarlo por su labor al frente de la Secretaría y la creación de las Escuelas de Comercio.

—El Ingeniero señor Govantes trató asimismo con el Secretario sobre el replanteo de la Escuela Industrial.

AVISO:

Se pone en conocimiento de los señores maestros del Distrito Escolar de Regla, que las nóminas de pago correspondientes al mes de Agosto en curso se encuentran a la firma en las oficinas de la Junta de Educación hasta el día 20 del mencionado mes.

Los maestros que no acudieron a firmar antes de la expresada fecha serán tachados de dichas nóminas y cobrarán por vouchers.

E. P. D.

El Señor

JOSE JULIA Y FERRER

HA FALLECIDO

Después de recibir los Santos Sacramentos y la Bendición Papal

Agradeceremos eternamente que ruegen a Dios por su alma y nos acompañen a conducir su cadáver, hoy, jueves 11, a las cuatro de la tarde, desde Malecón 335 hasta el Cementerio de Colón.

Habana, agosto 11 de 1927.

Josefa Miralles viuda de Juliá, Tomás Juliá y Miralles, Josefina Juliá y Miralles; Sofía Zorrilla de Juliá; Sofía Juliá y Zorrilla; Santiago Segurola; Dr. Marcelino Segurola; Dr. Eduardo Ortiz Rivas; Dr. Félix Pagés; Rvdo. Padre Vicente Sainz.

LINEA DEL PACIFICO

(THE PACIFIC STEAM NAVIGATION Co.)

Servicio Regular

DE HABANA A NEW-YORK

El lujoso vapor de combustión a petróleo "EBRO"

De 14,350 toneladas de desplazamiento

SALDRA EL 26 DE AGOSTO

Este nuevo buque de doble hélice está provisto de todos los adelantos de la navegación.
Los amplios y ventilados camarotes para una o dos personas, con camas de hierro, escaparates de espejo, lavabos de porcelana, etc., son todos exteriores.
Camarotes de lujo regiamente amueblados con baño y servicio privado.
Salón-comedor a la altura del más elegante restaurant.
Excelente "cuisine" a la española, francesa e inglesa.
Salón-fumador y Café baranda atendidos con prontitud y esmero.
Espaciosas cubiertas que proporcionan alegres horas de expansión y agradable ejercicio.
La comodidad que brinda un viaje en este buque dejará complacido al más exigente viajero.

PRIMERA CLASE: IDA $85 (mínimum) — IDA Y VUELTA: $130 (mínimum)

PARA INFORMES:

DUSSAQ Y CIA.

OFICIOS 30, altos. — Teléfono A-6540 — HABANA

7852 — 2d-11 y 4 alt 74

M.E.C.D. 2016

CRONICA SOCIAL

SUSANITA HERRERA

Lindísima niña.

Está hoy de días, la que es hija adorada y graciosa del querido hombre públco señor Pablo Herrera.

Para colmarla de juguetes, de bombones y de besos ha llegado la fecha que todos los amigos del altruista y noble anciano así como de su amante y cariñosa esposa señora Joaquina Rodríguez, aprovechamos para saludar a Susanita.

Téngalos ya, de mi parte, la inteligente nena de los bonitos crespos.

Para que los comparta con su hermana Carmita y con la flor ayer rosagante y lozana y hoy languidecida del hogar de ese matrimonio: Joaquiunita Herrera.

ALEGRE FIESTA

En el domicilio de una amiga que todos estiman.

De la señora Crstina Diaz.

No pude concurrir a su fiesta, pero un estimadísimo colaborador me envía los datos que incluyo con gusto.

Jesús Urreta, cuéntame que en los salones de Carmen 29, se encontraban las señoras Asuncin González Vda. de Apesteguía, Justa Alvarez de Lara. Carmen Romero Vda. de Mosú, Teresa Peraza de Paredes, Carmela Lpez de Casanovas y Mariana Lemus de Garrido.

Y las señoritas Rosa María y Francis Pedroso, Juana María y Celia Torralbas, María González, Caridad Regueira, Agustina Valdés, Dora Hernández, Aracelia Pérez, Merceditas Reyes, Isabelita González, Emelina Morales, Adelfa Paredes, Ofelia Mildores, Margarta Portillo, Emelina Dueñas, María Luisa Aragón, Martina y Plácida Rivas.

Y entre los jóvenes Arturo Núñez, Oscar Amat y Guillermo Pérez.

Y otras muchas y muchos que fueron atendidos afablemente.

MATINEE

En Luyanó 86, esquina a Villanueva.

El 28 de agosto.

El doctor Agustín Berroa, Secretario de la Sociedad "Hojas de Otoño", invita para esta fiesta.

"EL PROGRESO"

Para festejar la tutelar, efectuará matinee y baile, esta prestigiosa sociedad de Guanabacoa.

NOTA DE DOLOR

Intenso y profundo lo experimenta una dama joven, como hija amadísima; la esposa del señor Manuel M. Puri, compañero de la crónca y amigo afectuoso, señora Isabelita López, que pasa por momentos crueles.

Ha muerto la autora de sus días, la que fué caritativa dama Andrea Moran de López.

En la Calzada del Cerro 625, donde corrió su mocedad y se captó afectos, simpatías y consideraciones.

Su entierro fué una verdadera prueba de las muchas relaciones que mantenía con las principales familias del barrio.

El señor José Claro Bejarano, Procurador Público y estimado amigo, despidió el duelo de manera afectuosa y palabras cordiales.

Para el alma de la anciana que desaparece, una oracón fervorosa.

Para Isabelita la desconsolada esposa de Puri, no hay palabras que sirvan de paliativo a la inmensa pena que sufre; pero queda la resignación cristiana y el cariño de sus hijitos y del esposo para atenuarselos y alentarla.

Es mi deseo.

Alberto Coffing Ortiz.

VAPORES DE TRAVESIA

NAVIGAZIONE LIBERA TRIESTINA, S. A.

De la Habana a México

El cómodo y hermoso vapor italiano

"PIAVE"

saldrá sobre el 18 DE AGOSTO de:

LA HABANA a PROGRESO VERACRUZ, TAMPICO,

Galveston y New Orleans. Admite pasaje de cámara en sus amplios y ventilados camarotes.

Para más informes:

A. C. FABRICIUS Y Co. S. en C
Edif. Casteleiro, 6o. piso Oficios 18.
Teléfono M-8082.

7851 8 d-11

VAPORES DE TRAVESIA

"COMPAÑIA DEL PACIFICO"
MALA REAL INGLESA

El lujoso trasatlántico, de 25,500 toneladas de desplazamiento.

"ORITA"

Espléndidos camarotes en primera clase. Excelente cámara de segunda clase y comodidades modernas en cámara de tercera.

SALDRA FIJAMENTE el día 17 de AGOSTO, al medio día para

VIGO, LA CORUÑA, SANTANDER, LA PALLICE, ROCHELLE y LIVERPOOL

GRAN ESTABILIDAD, COMODIDAD, CONFORT, RAPIDEZ, SEGURIDAD

PROXIMAS SALIDAS

Para ESPAÑA, FRANCIA e INGLATERRA.

Vapor ORITA, el 17 de Agosto.
Vapor ORDUÑA, el 7 de Septiembre.
Vapor OROPESA, el 21 de Septiembre
Vapor ORBITA, el 5 de Octubre.
Vapor OROYA, el 19 de Octubre.
Vapor ORCOMA, el 2 de Noviembre.
Vapor ORITA, el 16 de Noviembre.
Vapor ORTEGA, el 30 de Noviembre.
Vapor ORDUÑA, el 7 de Diciembre.
Vapor OROPESA, el 21 de Diciembre.

Para COLON, puertos de PERU y de CHILE y por el ferrocarril Trasandino a Buenos Aires.

Vapor OROPESA, el 7 de Agosto.
Vapor ESSEQUIBO, el 15 de Agosto.
Vapor ORBITA, el 21 de Agosto.
Vapor OROYA, el 4 de Septiembre.
Vapor EBRO, el 12 de Septiembre.
Vapor ORCOMA, el 18 de Septiembre.
Vapor ORITA, el 2 de Octubre.
Vapor ESSEQUIBO, el 10 de Octubre.
Vapor ORDUÑA el 23 de Octubre.
Vapor OROPESA, el 6 de Noviembre.

Para NEW YORK

Salidas mensuales por ios lujosos trasatlánticos, EBRO y ESSEQUIBO. Servicio regular para carga y pasaje, con trasbordo en Colón a puertos de Colombia, Ecuador, Costa Rica y Nicaragua, Honduras, Salvador y Guatemala.

DUSSAQ Co., Ltf.
Oficios 30. Teléfono A-6540. A-7218
Apartado 1017.—Habana.

3248 alt. 17 d 5.

NAVIGAZIONE LIBERA TRIESTINA, S. A.

DE LA HABANA A CANARIAS

El vapor italiano

"ROSANDRA"

(de 10.000 Toneladas)

saldrá el día 28 de Agosto para

LAS PALMAS, TENERIFE, LA PALMA, BARCELONA, MARSELLA, GENOVA Y NAPOLES

admitiendo carga y pasajeros de cámara en amplios y Ventilados Camarotes.

Para más informes, dirigirse a:

A. C. FABRICIUS y Co. S. en C.
Oficios No. 18. — Edificio Casteleiro
Dep. Núm. 606. — Teléfono M-8082.
P. O. Box 1986.

7331 26 d-28

A INGLATERRA DIRECTO EN 14 DIAS

M|S RIO PANUCO

Saldrá de la Habana para Plymouth, y Bremen, sobre el día 16 de agosto.

CUBA A MEXICO

M|S RIO BRAVO

Saldrá de la Habana para VERACRUZ TAMPICO y CALVESTON, sobre el día 25 de Agosto.

LYKES BROS. STEAMSHIP AGENCY, S. A.

Agentes Generales en Cuba

LONJA Nos. 404-408. Teléfono A-6955.

VAPORES DE TRAVESIA

"EMPRESA NAVIERA DE CUBA, S. A."

SAN PEDRO NUM. 6.—HABANA

APARTADO NUMERO 1641

Dirección Eelegráfica:

"Emprenave"

CLAVES EN USO

TELEFONOS:

A-5315 IInformación General
A-4730 Depto. de Tráfico
A-6236 Pasajes y Fletes
A-3966 Almacén
M-5293 1er. Espigón de Paula
A-5634 2do. Espigón de Paula

A. B. C. 4a. y 5a. Edición
Western Union
Watkins and Apendix

VAPORES EN SERVICIO

Antolín del Collado, Baracoa, Caibarién, Cienfuegos, Eusebio Coterillo, Guantánamo, Gibara, Habana, Julián Alonso, Joaquín Godoy, Las Villas, La Fe, Manzanillo, Rápido, Santiago de Cuba. Jamaica.

PUERTOS DE ESCALA

COSTA NORTE

Caibarién, Nuevitas, Puerto Tarata, (Destinos combinados con el F. C. Norte de Cuba), Manatí, (Victoria de las Tunas) Puerto Padre, Chaparra, Gibara, (Holguín, Velasco y Bocas), Vita, Banes, Mayarí, Antilla, Preston, Sagua de Tánamo, Baracoa, Guantánamo y Santiago de Cuba.

COSTA SUR

Cienfuegos, Casilda, Tunas de Zaza, Santa Cruz del Sur, Manopla, Guayabal, Manzanillo, Campechuela, Media Luna, Niquero, Ensenada de Mora y Santiago de Cuba.

COSTA NORTE DE VUELTA ABAJO

Bahía Honda, Río Blanco, Berracos, Puerto Esperanza, Malas Aguas, Santa Lucía, Río del Medio, Dimas, Arroyos de Mantua y La Fe.

PUERTO RICO

San Juan, Ponce, Mayagüez y Aguadilla.

REPUBLICA DOMINICA

Santo Domingo, San Pedro de Macorís y Puerto Plata. Haití, Auxcalles y Port Aux Prince.

JAMAICA

KINGSTON

VAPORES CORREOS DE LA COMPAÑIA TRASATLANTICA ESPAÑOLA

PASAJE, CARGA Y CORRESPONDENCIA
LINEA RAPIDA PARA NEW YORK Y NORTE DE ESPAÑA
SERVICIO CADA 22 DIAS

El rápido vapor ALFONSO XIII Capitán Caro, saldrá para NEW YORK, CORUÑA, GIJON ,SANTANDER Y BILBAO el día 7 de Agosto de 1927.

CRISTOBAL COLON 29 de Agosto

PROXIMAS SALIDAD PARA ESOS DESTINOS:

ALFONSO XIII 20 de Septiembre.
CRISTOBAL COLON 12 de Octubre.

Los pasajeros de tercera clase son servidos por camareros en amplio comedor provisto de sillas giratorias y ventiladores. Excelentes menús con vinos.

PROXIMAS SALIDAS PARA VERACRUZ: Cada 22 días.

ALFONSO XIII 29 de Julio.
CRISTOBAL COLON 22 de Agosto.
ALFONSO XIII 13 de Septiembre.

LINEA ANEW YORK, CADIZ Y BARCELONA. Servicio caa 22 días.

El vapor MANUEL CALVO, Capitán Vives, saldrá par N. YORK, CADIZ Y BARCELONA, sobre el día 1ro. de Agosto de 1927.

PROXIMAS SALIDAD PARA ESOS DESTINOS:

ANTONIO LOPEZ sobre el 21 de Agosto.
MONTEVIDEO sobre el 12 de Septiembre

Para más informes, dirigirse

MANUEL OTADUY, Agente General

San Ignacio 72. Apartado 707. Teléfonos A-6588 y A-7900. HABANA

MISCELANEA

CAJAS DE CARTON

Buenas y Baratas

CARTUCHOS PARA HELADOS
De todos tamaños
PLATOS DE CARTON
Para Comida y Dulces
ABANICOS DE CARTON
Para Anuncios.

CASA "C E S A R E O G O N Z A L E Z"

AMISTAD 140, ENTRE DRAGONES Y REINA.
TELEFONO A-7982. — HABANA.

E 1819 13 Agt.

SANATORIO "DR. PEREZ-VENTO"

Enfermedades nerviosas y mentales. Para Señoras, exclusivamente
Calle Barreto, número 62. Guanabacoa.

E. 51 Ind. 1 En.

JABON "AGULLÓ"

NECESITAMOS 10,000 PERSONAS

QUE QUIERAN SABER INGLES EN POCAS SEMANAS

GARANTIZAMOS MAGNIFICO RESULTADO. PIDA INFORMACION HOY. INSTITUTO UNIVERSAL (D. 56) 128 E. 86. St. NEW YORK, N. Y.

Ext. 228 Ind. Fb.

COLEGIO "LA GRAN ANTILLA"

De 1ra. y 2da. Enseñanza

Incorporado al Instituto Provincial

Cursillo de verano para los alumnos suspensos en los exámenes de junio, o no presentados. El Colegio dispone de gabinete de Física, laboratorio de Química y museo de Historia Natural. Se admiten, pupilos, medio pupilos y externos. Residencia para estudiantes universitarios con toda clase de comodidades y precios módicos. Calle 6 Núm. 9, Vedado. Teléfono F-5069.

E 1432—ind. 21 jun.

COMPAGNIE GENERALE TRASATLANTIQUE

VOPORES CORREOS FRANCESES
BAJO CONTRATO POSTAL CON EL GOBIERNO FRANCES

TODOS LOS VAPORES DE ESTA COMPAÑIA ATRACAN A LOS MUELLES DE SAN FRANCISCO O MACHINA, PARA EFECTUAR EL EMBARQUE Y DESEMBARQUE DE PASAJEROS, EQUIPAJES Y MERCANCIAS.

PROXIMAS SALIDAS

PARA VERACRUZ:

Vapor correo francés "ESPAGNE", saldrá el 3 de Agosto.
" " " "CUBA", saldrá el 3 de Septiembre.
" " " "ESPAGNE", saldrá el 3 de Octubre.
" " " "LAFAYETTE", saldrá el 18 de Octubre.
" " " "CUBA", saldrá el 3 de Noviembre.
" " " "ESPAGNE", saldrá el 18 de Noviembre.

PARA CORUÑA, SANTANDER y SAINT NAZAIRE:

Vapor correo francés "ESPAGNE" saldrá el 15 de Agosto. a las 12 del día.

NOTA: El equipaje de bodega y camarote se recibirá en el muelle de San Francisco o Machina (en donde estará atracado el vapor), solamente el día 14 de Agosto de 8 a 10 de la mañana y de 1 a 4 de la tarde. El equipaje de mano y bultos pequeños, los podrán llevar los señores pasajeros al momento del embarque el día 15 de Agosto de 8 a 10 de la mañana.

Vapor correo francés "CUBA", saldrá el 15 de Septiembre.
" " " "ESPAGNE", saldrá el 15 de Octubre.
" " " "LAFAYETTE", saldrá el 30 de Octubre.
" " " "CUBA", saldrá el 15 de Noviembre.
" " " "ESPAGNE", saldrá el 30 de Noviembre.

SESIONES DE CINEMATOGRAFO DIARIAS EN LOS VAPORES DE ESTA COMPAÑIA, SEGUN CONTRATO CON LA CASA "PATHE"

LINEA DE CANARIAS

PARA SANTA CRUZ DE LA PALMA, SANTA CRUZ DE TENERIFE, LAS PALMAS DE GRAN CANARIA Y EL HAVRE.

Vapor correo francés "DE LA SALLE" saldrá el 12 de Agosto.

IMPORTANTE

Buena comida a la española.—Camareros y cocineros españoles.

LINEA DE NEW YORK AL HAVRE, PLYMOUTH Y BURDEOS:

En esta Agencia se expiden pasajes por esta línea, por los lujosos y rápidos trasatlánticos franceses "ILE DE FRANCE", "PARIS", "FRANCE", "SUFFREN", "ROCHAMBEAU", etc., etc.

Para más informes, dirigirse a:

ERNEST GAYE
O'REILLY, NUM. 9. Aparta do 1090. TELEFONO A-1476.
HABANA

MISCELANEA

PELUQUERIA DE SEÑORAS

La más grande y mejor de la Habana, 18 competentes peluqueros y peluqueras cortan la melena y la ondulan Marcel y al agua a 50 centavos servicio, Masaje, Manicur, Cejas y Champóo íd. 50. Tinturas finas aplicación, $2.50. Rizo permanente 10 pesos, se garntiza por un año y se hace en una sola hora.

Se dan lecciones de peluquería a señoritas y jóvenes.

ACADEMIA CABEZAS
Neptuno, 38. A-7034.

E 1016 ind 1o. My.

DINERO

Lo damos sobre joyas y objetos de valor. La casa que menos interés cobra.

MUEBLES

Tenemos variado surtido. No compre sin ver esta casa. El precio lo pone el cliente.

JOYAS

De ocasión, variado surtido.

"LA PERLA"

Animas 84, casi esquina a Galiano.

38582 9 sp.

GASEOSA DE LA "JUANITA"

EXTRAFINA

Oye, linda cubanita
si quieres vivir dichosa
y conservarte bonita
y parecer muy graciosa
siempre que tomes gaseosa
pide la marca "Juanita".

FRANCISCO RODRIGUEZ

Teléfono FO-7431. Marianao.

E-1859 19 agt.

ECONOMICE un 50 por ciento arreglando sus colchones usados dejándolo snuevos, igual economía tiene usted comprando sus colchones, colchoncitos y almohadas de miraguano y flor seda en nuestra fábrica La Luisita, Monte 121, esquina a Angeles. Teléfono A-8107.

37510 14 ag.

THE BRUNSWICK BALKE COLLENDER CO

Surtido completo de los afamados BILLARES marca "BRUNSWICK".

Hacemos ventas a plazos.

Toda clase de accesorios para billar. Reparaciones. Pida catálogos y precios.

Hartmann Baja 2. Santiago de Cuba. O'Reilly, 107 Habana.

E 60 Ind. 1 En

DEPARTAMENTO DE COLCHONETAS, COLCHONES, COJINES, ETC.

Nuestro Departamento de colchones, colchonetas, alfombras, mosquiteros, cojines, etc., etc., presenta el surtido más completo de estos artículos.

Colchones y colchonetas en todos los tamaños y calidades desde $1.80, cojines de seda desde $4.00, cestos de mimbre desde $4.00.

Mosquiteros para cama de una persona desde $2.00.

Mosquiteros con su aparato, a $6.50.

Colchones y colchonetas para niños en todas las calidades y precios.

Mosquiteros desde $1.50.

También hemos recibido cojines de piel, en formas y colores variados, muy de moda para adorno y para automóvil, gabinetes y oficinas.

Edredones de seda en colores enteros y floreados.

Todos estos artículos pueden verse en el mismo departamento de colchones, colchonetas, etc.

EL ENCANTO

MISCELANEA

GRANDES EXISTENCIAS en la Habana de

MADERA DE CALIFORNIA

REDWOOD DE VIDA ETERNA

(Pino Rojo)

En Tosco o Cepillado.
Forro Exterior; Tabloncillo machihembrado, rebajado o junquillado.
Completo Surtido de Dimensiones.
Madera Seca. Calidad Excepcional.

Precios muy Moderados.

THE LITTLE RIVER REDWOOD Co.
DE CALIFORNIA

Oficinas: Edificio Metropolitana, Deptos. 812-813, Teléfono M-8554
Depósitos: Marianao Industrial, Marianao, Teléfono FO-7213
Telégrafo: "Redwood"

DIRECTORIO PROFESIONAL

ABOGADOS Y NOTARIOS

FELIPE RIVERO Y ALONSO
Abogado y Notario
Aguiar, 73
Dptos. 710-11-12. Telf. M-1472

E 65 Ind. 1 En.

Dr. Elio Roselló Montaño
ABOGADO Y NOTARIO

Herencias, Divorcios, Asuntos hipotecarios, rapidez en el despacho de las escrituras con su legalización. Oficina Empedrado 33. A-8502.

E 87 Ind. 1 En.

LCDO. MANUEL PERALTA Y MELGARES
ABOGADO
EMILIO MENENDEZ Y SERPA
MANDATARIO JUDICIAL

Malecón número 3, altos. Tel. M-1041. De 9 a 11 y de 2 a 5.

E-133 30 d 7 En

Lcdo. Ramón Fernández Llano
ABOGADO Y NOTARIO
Habana 57. Teléfono A-9313.

E 99 ind. 1 En.

MARCAS Y PATENTES
DR. CARLOS GARATE BRU
ABOGADO
Cuba 19. Teléfono A-2434.

E-93 Ind. 1 en.

DR. MANUEL ARANDA MUÑOZ
ABOGADO

Asuntos hipotecarios, herencias, toda clase de asuntos civiles. Cuba 36. Dept. 112. Teléfono M-6173.

E-48 Ind. 1 En.

SAUL SAENZ DE CALAHORRA
ABOGADO
ANTONIO FERNANDEZ TOSCANO
PROCURADOR

Se hace cargo de toda clase de asuntos judiciales, tanto civiles como criminales y del cobro de cuentas atrasadas. Bufete Edificio Larrea, Deptos. 302 y 304. Empedrado y Aguiar. Telfs. A-5024 y M-5247.

E-92 Ind. 1 en.

Dr. LEONCIO G. ESPINOSA PEREZ
ABOGADO

Administraciones de bienes, Pensiones y Jubilaciones, Marcas y Patentes, Accidentes de trabajo, Asuntos Civiles, Mercantiles, Criminales. San Ignacio núm. 50. Teléfono A-8130.

E 489 Ind. 11 mz.

ANTONIO J. DE ARAZOZA
ABOGADO

Simón Bolívar (antes Reina) 95, altos. Teléfono A-3816.

E 1575 30 jl.

DOCTORES EN MEDICINA Y CIRUGIA

DR. ALFREDO DOMINGUEZ ROLDAN

Radiólogo del Centro Balear, Sanatorio La Milagrosa y Clínica Ledón Uribe. Rayos X, Radium, Radio-Terapia profunda, Electricidad médica, tratamiento del cáncer. Horas de 1 a 4 p. m. Teléfono A-5049. Paseo de Martí número 33, bajos

E 1765 ind 1o. Ag.

DR. GUILLERMO LOPEZ ROVIROSA

Enfermedades de las Glándulas Internas, Nutrición, Nerviosas y Mentales. Debilidad sexual, pérdidas, impotencia. Niños anormales atrasados, raquíticos. Bocios. Afecciones de la piel y de la sangre. Dispepsias, Colitis, Vías respiratorias. Rayos Ultravioletas aplicados al tratamiento de las afecciones de la piel (acné, etc.), caída del cabello, calvicie, raquitismo, anemias, etc. Electroterapia corrientes D'Arsonvalización, diatermia, extirpación de verrugas, etc. Neptuno número 255 altos, de 5 a 7 p. m. Domingos de 4 a 6. Teléfono U-3221. Consultas por correspondencia: $5.00, giro postal.

E 879 ind. 8 Ab.

DR. J. A. TABOADELA

Medicina interna, especialmente Estómago, Intestinos, Hígados y Páncreas. Obesidad, Enflaquecimiento. Diabetes. De 1 a 3 Lunes, Miércoles y Viernes. Ha trasladado su gabinete a Escobar, 47, altos. Gratis: Miércoles de 3 y media a 4

E 1450 15 d 30 jn

"CORPORACION MEDICA"

Merced, 42, esq. Habana
Teléfono A-0623.

Institución formada por médicos cirujanos y especialistas

UN ESPECIALISTA PARA CADA ENFERMEDAD. Cirujía y Medicina general. Rayos X. Corrientes Eléctricas, Masajes. RADIUM para el Cáncer. Enfermedades de Señoras y Niños. Parteros y Comadronas. Enfermedades de los Ojos, Garganta, Nariz y Oídos, Corazón y Pulmones.

CLINICA DE ENFERMEDADES VENEREAS, Blenorragia, Impotencia y Debilidad Sexual, VIAS URINARIAS y PIEL y SIFILIS. Inyecciones de todas clases. Médicos a domicilio.

ALMORRANAS, son curadas radicalmente sin operación ni dolor. Enfermedades Nerviosas y Mentales. Estómago e Intestinos.

CONSULTAS $2.00

RECONOCIMIENTOS CON APARATOS $4.00. De 9 a 11 a. m. De 1 a 5 p. m. y de 7 a 9 noche.

LABORATORIOS: Toda clase de análisis. Transfusiones de SANGRE con donantes seleccionados. Reumatismo, Asma. TUBERCULOSIS, TATUAJES, Manchas, Verrugas y Cicatrices desaparecen por completo.

TRATAMIENTOS a precios económicos. DENTISTAS.—Curación garantizada de la Piorrea.

E 873. Ind 9 Ab.

DR. BIENVENIDO GIROUD LESCANO

Medicina interna, sistema nervioso, cerebro y pulmón. Tratamiento de la tuberculosis con la sacocricina combinada. Rayos X, Radiografía, electroterapia, tratamiento del bocio sin operación. Consultas de 3 a 5. Infanta 75, letra F. Teléfonos M-2014 y U-2064.

9 391 Ind 4 feb.

INYECCIONES Y CURAS

Enfermera graduada, con 20 años de práctica, ofrece sus servicios para efectuar curas a señoras y poner inyecciones, 60 centavos por cada inyección, a domicilio 80 centavos. Amargura 34, Tel. A-9954.

S-4818 11 agt.

DR. RICARDO ALBADALEJO

Especialista en vías urinarias. Tratamiento especial para la blenorragia, impotencia y reumatismo. Electricidad Médica y Rayos X, Prado 62, esquina a Colón. Consultas de 8 a 12 a. m. y de 1 a 5 p. m. Teléfono A-3344.

E 22 ind. 1 En.

PROFESIONALES

DR. FELIX PAGES
CIRUJANO DE LA QUINTA DE DEPENDIENTES
CIRUGIA EN GENERAL

Consultas: D, número 200, entre 21 y 23, Vedado. Lunes, Miércoles y Viernes, de 2 a 4. Teléfono F-4483.

E 76 Ind 1 en.

Dr. Manuel González Alvarez
CIRUJANO DE LA ASOCIACION DE DEPENDIENTES
CIRUGIA EN GENERAL

Consultas de 3 a 5, martes, jueves y sábados. Apodaca 3, altos, entre Cárdenas y Cienfuegos. Telf. A-9102. Residencia particular: Calle I, entre 9 y 11, Vedado, Telf. F-2441.

E 81 Ind 1 en

DR. PEDRO A. BOSCH

Medicina y Cirugía Con preferencia, partos, enfermedades de niños, del pecho y sangre. Consultas de 2 a 4. Aguiar 11. Teléfono A-6482.

DR. E. PERDOMO

Vías urinarias, estrechez de la orina, venéreo, hidrocele, sífilis, impotencia. Calle D y 11, Vedado, de 1 a 4. Teléfono....

E 100 Ind 1 en.

ENFERMEDADES SECRETAS

Antiguas, mal curadas y prostatitis, impotencia, esterilidad. Curaciones garantizadas en pocos días, sistema nuevo alemán. Dr. Jorge Winkelmann; especialista alemán, 28 años de experiencia. San Lázaro 165, a todas horas.

E-426 Ind. 17 feb.

JOAQUIN FERNANDEZ DE VELASCO
ABOGADO Y NOTARIO

Asuntos judiciales, Civiles, Mercantiles e Hipotecarios. Teléfono A-3044. Tejadillo 11, Habana.

E 1566 Ind 1 jl.

Dr. Alberto S. de Bustamante

Profesor de Obstetricia, por oposición. Especialidad partos y enfermedades de señoras. Consultas los lunes y viernes de 1 a 3. Clínica Bustamante-Núñez. Teléfono F-3057. Domicilio, 15, entre J y K, Vedado. Telf. F-1862.

E 2476 Ind 26 oct

CLINICA BUSTAMANTE-NUÑEZ

J y 11, Vedado. Cirugía general y especial. Partos, Rayos X y Laboratorio. Teléfono F-1184.

E 67 Ind 1 en

DR. JOSE VARELA ZEQUEIRA

Profesor de Anatomía de la Universidad. Cirujano Jefe de la Asociación Cubana de Beneficencia, Cirugía en general. Especialidad: Cirugía de la mujer. Consultas de 2 a 4. Gervasio, 126. entre San Rafael y San José. Teléfono U-5410.

E 89 Ind. 1 En.

DR. IGNACIO CALVO

Línea número 12, esquina a M, de 4 a 6. Teléfono F-3663. Enfermedades del recto y del colon. Tratamiento médico de las hemorroides.

E 112 ind. 19 En.

Dr. Federico Carreras Boada

Especialista en enfermedades de las señoras y partos. Secretas y Avariosis. Curación del "Cáncer externo" y el "Lupus" por el radium. Horas de consulta, de 9 a 12 a. m. y de 3 a 6 p. m Gratis para los pobres el jueves de 1 a 2 p. m. Lamparilla 33. Teléfono A-3593.

CLINICA DE ENFERMEDADES VENEREAS

PROGRESO 14, Altos, entre Aguacate y Compostela
HABANA
RECONOCIMIENTO GRATIS
CURACION RAPIDA Y GARANTIZADA DE ENFERMEDADES SECRETAS
PRECIOS MODICOS
FACILIDADES DE PAGO

E- 890 30d 12 ab.

DR. MANUEL GALIGARCIA
Enfermedades Nerviosas y Mentales

Medicina interna. Especialista de la Asociación Canaria, cinco años de interno en el Hospital Calixto García. Ayudante por oposición de la Facultad de Medicina. Consultas y reconocimientos, $5.00, de 3 a 5. Diarias en la calle J número 311, bajos, entre 23 y 21, en el Vedado, teléfonos F-2775 y F-5885.

E-820 Ind. 1 ab.

DR. J. J. MIGNAGARAY

Especialista de niños del Hospital Municipal y Emergencias. Medicina Interna en general. Enfermedades de niños. Regímenes alimenticios para niños menores de dos años. Consultas de 1 a 3, Campanario 57. Para pobres: Jueves Teléfono A-4529.

P-303 30 d 6 ab.

Dr. PEDRO MONTALVO

Estómago, intestinos, trastornos de la nutrición y enfermedades del pecho. Aplicación de diatermia y masaje vibratorio. Médico del "Dispensario Tamayo". Consultas de 4 a 6 excepto sábados, en Belascoaín 79 entre San Rafael y San José, teléfono U-5050. Avisos e informes en el F-1972.

E 1763 31 ag.

DR. S. PICAZA
De los Hospitales de París y New York

Enfermedades del estómago intestinos e hígado, tratamiento eficaz de las Colitis y afecciones biliares. Horas de 2 a 4, o convencional, previo aviso. San Lázaro 246. Teléfono F-4918.

E-877 Ind. 7 ab.

DR. A. G. CASARIEGO

Catedrático por oposición de la Facultad de Medicina, de los hospitales de París, New York, Calixto García, Clínica Covadonga. Especialidad en enfermedades de las vías urinarias. Consultas de 2 a 6 p. m. Zenea (Neptuno) 125, bajos.

E 109 Ind 1 en

CORPORACION CLINICA

LUZ 44. TELEFONO A-0549. ENTRE AGUACATE Y COMPOSTELA

MEDICOS ESPECIALISTAS. Cirugía y Medicina en general.

Tratamiento de todas las enfermedades por sistema moderno. Curaciones garantizadas por contratos. PRECIOS REDUCIDOS.

CLINICA: Parteros y Comadronas. INYECCIONES Intravenosas, musculares, etc. RAYOS X. Ultravioletas electricidad, masajes y RADIUM. TATUAJES, verrugas, manchas, etc. Se quitan rápidamente. ESPECIALISTAS DE SEÑORAS Y NIÑOS.

GARGANTA, NARIZ, OIDOS Y OJOS. LABORATORIO: Hacemos toda clase de ANALISIS. ORINA $2.00. Sífilis, Blenorragias, Impotencia, Vías urinarias. Enfermedades MENTALES, de la piel, Nerviosas, Corazón, Estómago y Pulmones. ALMORRANAS. Son curadas sin OPERACION radicalmente y garantizadas. DEPARTAMENTO DENTAL. Extracciones sin dolor. Trabajos artificiales y enfermedades de la BOCA. PRECIOS MODICOS. CONSULTAS: $2.00. RECONOCIMIENTOS EN GENERAL CON APARATOS $3.00. ATENCION: DE 1 a 5 (Tarde) y 7 a 9 (Noche).

E 104 ind 1 En.

DR. J. B. RUIZ

De los hospitales de Filadelfia, New York y Calixto García. Especialidad vías urinarias, sífilis y enfermedades venéreas. Examen visual de la uretra y vejiga. San Lázaro 221-C. De 1 a 3. Teléfono A-9051. Para pobres de 10 a 12 y de 5 a 7.

E 115 30 d 1 En.

DR. B. VILA

Médico cirujano. Exclusivamente niños. Médico de niños del Hospital Mercedes. Consultas diarias de 2 a 4 p. m. Carlos III. 209, esquina a Franco (altos). Teléfono U-5792.

E 96 ind. 1 En.

DR. GONZALO PEDROSO
CIRUJANO DEL HOSPITAL MUNICIPAL DE EMERGENCIAS

Especialista en vías urinarias y enfermedades venéreas. Cistocopia y Cateterismo de los uréteres. Cirugía de vías urinarias. Consultas de 10 a 12 y de 3 a 5 p. m. en la calle de Avenida de la República 254.

E 25 ind. 1En.

DR. J. LYON

De la Facultad de París. Especialidad en la curación radical de las hemorroides sin operación. Consultas de 1 a 3 p. m. diarias. Prado 11, altos.

E 75 Ind 1 en

PROFESIONALES

Dr. J. A. Hernández Ibáñez
CIRUJANO UROLOGO DE LA ASOCIACION DE DEPENDIENTES
ENFERMEDADES VENEREAS, VIAS URINARIAS, ENDOSCOPIA Y CIRUGIA DE LAS VIAS URINARIAS

Domicilio: G y 19, Vedado. Tel. F-5716. CONSULTAS: Neptuno número 78, esquina a Manrique. De 10 y media a. m. a 12 y media p. m. y de 3 a 6 p. m. Teléfono A-5469. Habana.

E 98 ind. 1 En.

DR. PEDRO MALLO
MEDICO DE VISITA DE LA ASOCIACION DE DEPENDIENTES
ESPECIALISTA EN VIAS URINARIAS

Consultas: Apodaca 3, altos, Lunes, Miércoles y Viernes, de 2 a 4. Teléfono A-9102 Domicilio: Romay, 23, bajos. Tel. A-7597.

E 1144 Ind 12 my

DR. M. A. MAÑAS PARAJON

Pulmones, Medicina Interna. Especialista en Tuberculosis. Del Hospital Laennec de París y del Sanatorio de Leysin, Suiza. Consultas: de 2 a 5 en San Miguel 63, bajos. Teléfono A-6797. Domicilio: H número 146, entre 15 y17. Vedado. Teléfono F-1874.

E 1672 23 ag

ANALISIS DE ORINA

Completo dos pesos. Prado 62, esquina a Colón. Laboratorio Clínico Químico del doctor Ricardo Albadalejo. Tel. A-3344.

E 82 ind. 1 En.

DR. EMILIO B. MORAN
ELECTRICIDAD MEDICA
PIEL, VENEREO. SIFILIS

Curación de la uretritis por los rayos infra-rojos. Tratamiento nuevo y eficaz de la impotencia. Consultas de 1 a 4. Campanario 97-A. Teléfono M-4162. No va a domicilio.

"POLICLINICA HABANA"
Suárez, 32. Teléfono M-6233.
DIRECTOR FACULTATIVO
DR. GUILLERMO LEON

De Medicina y Cirugía en general. Especialista para cada enfermedad. Consultas de 1 a 5 de la tarde y de 7 a 9 de la noche. Consultas especiales, dos pesos. Reconocimientos $2.00. Enfermedades de señoras y niños. Garganta, nariz y oídos (OJOS). Enfermedades nerviosas, estómago, corazón y pulmones, vías urinarias, enfermedades de la piel, blenorragia y sífilis, inyecciones intravenosas para el asma, reumatismo, tuberculosis, obesidad, partos, hemorroides, diabetes y enfermedades mentales, etc. Análisis en general. Rayos X, masajes y corrientes eléctricas. Los tratamientos y sus pagos a plazos. Tel. I-6883.

E 106 ind. 1 En.

DR. A. V. DAUSSA

Medicina en general. Especialmente vías respiratorias y digestivas. Consultas de 1 a 3 p. m. San Miguel 147. U-4880. Pobres verdaderos 12 y media a 1, Martes y Sábados.

E 150 ind. 8 En.

POLICLINICA ZEQUEIRA

Especialistas Pulmones, Asma Estómago, Anemia, Piel, Sífilis, Venéreas. Tratamientos por inyecciones especiales. Consultas $2. Reconocimientos $5. de 8 a 12 y de 1 a 7. San Rafael 108, altos.

E 1820 8 ag

DR. ABRAHAM PEREZ MIRO
MEDICO CIRUJANO

Animas 113 entre Campanario y Perseverancia. Consultas de 3 a 5. Tel. A-9203.

E 71 ind. 1 En.

DR. CABRERA
RADIOLOGIA EXCLUSIVAMENTE

Rayos X, Radium, Radioterapia profunda, Corrientes, Radiografía a domicilio. Antiguo gabinete "Alamilla", San Miguel 116. De 2 a 6.

E-54 Ind. 4 en.

DOCTOR GOMEZ DE ROSAS

Cirujano Director de la Policlina Nacional. Enfermedades de señoras, estómago, vías biliares y cirugía general. Consultas de 3 a 5. Cerro 551. Tel. A-2560.

E-137 Ind. 16 en.

GABINETE DE ENFERMERO
Concordia 20.—Teléfono A-5436

Curas, inyecciones, masajes. Tratamientos para todas las enfermedades. Horas especiales para empleados del comercio. Tratamientos de 3 a 8 p. m. todos los días.

E 1618 13 ag

DR. CELIO R. LENDIAN

Consultas todos los días hábiles de 2 a 4 p. m. Medicina interna especialmente del corazón y de los pulmones. Partos y enfermedades de niños. Lealtad 82. Teléfono M-2671.

E 91 Ind. 1 En.

DR. J. M. VERDUGO
ESTOMAGO E INTESTINOS

Tratamiento eficaz de la úlcera estomacal y duodenal de la colitis en cualquiera de sus períodos. Consultas de una a tres, Prado número 60, bajos. Tel. A-4425.

E 200 Ind. 29 En.

DR. GONZALO AROSTEGUI

Médico de la Casa de Beneficencia y Maternidad. Especialista en las enfermedades de los niños. Médicas y Quirúrgicas. Consultas de 12 a 2. G. número 116, entre Línea y 13, Vedado. Tel. F-4233.

E 66 ind. 1 En.

PIORREA ALVEOLAR

Tratamiento científico. Local y general. Especialista Dr. Alonso y Sotolongo. Consultas de hora y día fijo.
19 No. 251 entre E y F, Vedado
Teléfono F-3068

E 1408 30 d. 15 jn.

MASAJES MEDICINALES
POR LA SRA. ALEMANY

Especialidad en masaje abdominal muscular y articular, reducción del peso, mejora su vitalidad, tratamiento de las artritis reumáticas, neurastenia y otras afecciones, previa prescripción facultativa. San Rafael 27 altos, entre Galiano y Aguila. Tel. A-9516. Horas de consulta de 3 a 7.

E 1684 25 ag.

Dra. MARIA GOVIN DE PEREZ
MEDICA CIRUJANA

De la Facultad de la Habana Escuela Práctica y Hospital Broca de París. Especialidad en enfermedades de señoras, partos y cirugía. Teléfono U-2439. San Miguel 152, antiguo.

E 95 ind. 1 En.

DR. F. GARCIA AMADOR
ESPECIALISTA DE PARIS, BERLIN Y LONDRES
Piel, Venéreo, Vías Urinarias

De regreso de Europa dispone con la Ozonoterapia último tratamiento para la curación rápida de las ENFERMEDADES SECRETAS Y SUS COMPLICACIONES, IMPOTENCIA, PERDIDAS SEMINALES. Tratamientos eficaces para la piel con DIATERMIA, ELECTROLISIS y NIEVE CARBONICA. Consultas: San Nicolás 9, de 10 a 12 y de 4 a 6. Para pobres lunes, miércoles y viernes de 6 a 7 p. m. Teléfono A-1471.

Dra. MARIA PEREZ GOVIN
MEDICA CIRUJANA

Médica de la Facultad de la Habana y Hospital Broca de París. Garganta, nariz y oídos. De 1 a 3. Teléfono U-2439. San Miguel 152, antiguo.

E 80 ind. 1 En.

POLICLINICA INTERNACIONAL

Direcor: doctor David Cabarrocas, Lealtad 143, entre Salud y Dragones. Teléfono A-0544. Consultas especiales de 10 a. m. a 6 p. m. los sábados de 9 a 12 a. m. para pobres primera atención médica, con motivo de una consulta, reconocimiento, examen de Rayos X, análisis parcial orina, incisión acceso, inyección intravenosa de Neosalvarsán o cualquier otra inyección, cura corriente eléctrica, masaje agua caliente, pulverización vapor, completamente gratis para pobres. Inyecciones especiales para Reumatismo, Anemia, enfermedades de la piel, Sífilis, Venéreas, fiebres en general, Tuberculosis, Cáncer, Enfermedad de señoras, Corazón, Riñones, Hígado, Estómago e Intestino, sistema nervioso, análisis completo de orina y análisis exudado para venéreos, aplicaciones de aparatos de yeso, análisis sangre para sífilis, raspado uterino, Partos y Cirugía en general. Se regala la medicina al pobre. Se dan horas especiales para consultas pagas.

D. A. SANCHEZ

Especialista en partos; tratamiento especial en las hemorragias producidas por aborto, cura del flujo radical. Ofrezco habitaciones amplias y sanitarias para personas del campo que quieran dar a luz. En la misma consulta, de 12 a 5 de la tarde y de 8 a 10 de la noche. San Nicolás 65, bajos, esquina a Neptuno. teléfono A-2877.

E 1739 31 ag

10 CENTAVOS — DE 7 A. M. A 4 P. M.; Y DE 4 A 10 P. M. — 15 CENTAVOS

SOLICITUDES DE TRABAJO: DIEZ CENTAVOS
DEPARTAMENTO DE ANUNCIOS CLASIFICADOS

10 CENTAVOS — DE 7 A. M. A 4 P. M.; Y DE 4 A 10 P. M. — 15 CENTAVOS

M.E.C.D. 2016

PROFESIONALES

DR. JOSE LUIS FERRER
CIRUJANO DE LA ASOCIACION DE DEPENDIENTES

Afecciones venéreas, vías urinarias y enfermedades de señoras. Martes, Jueves y Sábados, de 3 a 5 p. m. Virtudes 143 y medio, bajos. Teléfono A-4364.

DR. ABELARDO LABRADOR
Angeles 3, entre Reina y Estrella. Consultas gratis de 8 a 12 a. m. Pagos de 3 a 5. Especialidad enfermedades de señoras, partos, venéreos y sífilis. Pulmones, corazón y riñones, en todos los períodos. Inyecciones intravenosas. Neosalvarsán, etc. Avisos: Telfs. A-0801 y U-2256. E 143 Ind. 10 En.

HEMORROIDES
Curadas sin operación, radical procedimiento, pronto alivio y curación, pudiendo el enfermo seguir sus ocupaciones diarias y si ndolor. Consultas de 1 a 5 p. m. Suárez 32. Policlínica P. E 305 Ind. 1 Fb.

INSTITUTO CLINICO
Excemas. Por antiguas y rebeldes que sean se garantiza su curación por un procedimiento especial. Inyecciones intravenosas para impotencia, Reumatismo, Raquitismo y Neurastenia por el procedimiento del doctor Menín. Alta Frecuencia y Rayos Violeta, Blenorragia, Estrechez uretral y Sífilis, curación garantizada. Almorranas, son curadas sin operación ni dolor, pudiéndose trabajar. Auto-Condensación para Arterio-Esclorosis. Extirpación de Verrugas por electricidad. Análisis de Sangre. De Orina 2 y 3 pesos completos. Consultas $2.00. Reconocimientos $3.00 y con aparatos 5 pesos. Dr. Flores. Consultas: De 9 a 11 mañana. Infanta 24, casi esquina a San Rafael. Pagos semanales. Telf. U-3987. E 94 Ind 1 en.

DR. GUTIERREZ LEE
MEDICO CIRUJANO

Consultas de 3 a 5. Gervasio 168. Teléfonos A-3684 y F-1070.

Dr. Francisco Javier de Velasco
Afecciones del corazón, pulmones, estómago e intestinos. Consultas los días laborables de 12 a 2. Horas especiales previo aviso. Salud 34. Teléfono A-5418. E 77 Ind 1 En

Dr. MANUEL LOPEZ PRADES
MODICO CIRUJANO

De las Facultades de Madrid y la Habana. Con 36 años de práctica profesional. Enfermedades de la sangre, pecho, señoras y niños, partos. Tratamiento especial curativo de las afecciones genitales de la mujer. Consultas diarias de 1 a 3. Gratis los martes y viernes. Lagunas 63, bajos. Telf. A-0226, Habana. E 152 Ind 8 en

Dr. C. E. FINLAY F. A. C. S.
PROFESOR DE OFTALMOLOGIA

Especialista en enfermedades de los Ojos y de los Oídos.
Calle J. 135, entre Línea y 15, Vedado Teléfono F-1178
Consultas de 11 a 12 y de 2 a 5 y por convenio previo E 102 Ind 1 en

DR. CLAUDIO GRAÑA
Medicina interna (corazón, aparatos digestivos, riñones y glándulas de secreción interna). Diatermia y Rayos ultravioletas. Consultas de 1 a 5. San Lázaro 65. Teléfono M-8721. E-1215 30 d 26 my.

DR. ENRIQUE Fdez. SOTO
Y
DR. CARLOS DE LEJARZA
AUXILIAR

Oídos nariz y garganta. Consultas: lunes ,martes y jueves, de 2 a 4. Calle O entre Infanta y 27. eléfono U-2465. No visita. Dr. Lejarza. Telf. F-4836. E 79 ind 1 En.

DR. MANUEL VIAMONTE
Catedrático Auxiliar de Radiología y Fisioterapia de la Universidad.
Radiólogo de la Quinta "Covadonga"

Se ha trasladado para su nuevo Gabinete, situado en la calle de Concordia, 64-A, esquina a Lealtad. Teléf. M-5008. De 9 a 10 a. m. y de 1 a 5 p. m.

Rayos X, Radium, Radioterapia Profunda, Luz Ultravioleta y Electricidad Médica.

CIRUJANOS DENTISTAS

DR. SALVADOR VIETA MORE
CIRUJANO DENTISTA

Curaciones rápidas de todas las afecciones de la boca por procedimientos modernos, especialidad en piorrea, abcesos y curaciones de todos los dientes desahuciados evitando las extracciones. Dentaduras postizas sin extraer raíces, ni llevar cámara. Consultas y operaciones de 1 a 4, Belascoaín 46, altos, entre San José y Zanja, Telf. U-5324. E 959 21 my.

DR. J. HERNANDEZ CALZADILLA
Cirujano Dentista

Especialista en extracciones, sin dolor ni peligro en los niños y señoras en estado de gestación. Cura completamente los dientes flojos y Piorrea alveolar. Garantía en los trabajos de dientes de espigas, casquillos de oro y puentes de todas clases. Dentaduras de planchas con los dientes como naturales, modernas y sin encías. Arreglamos puentes y planchas que estén partidas o faltas de dientes, dejándolas como nuevas. Todo sin dolor extracciones con gas o anestesia local. Precios módicos. Hora fija si la desea. Reina 76, bajos, teléfono A-7337. E 1339 30 d 1 jn

DR. VALDES MOLINA
CIRUJANO DTNTISTA

Avenida de Italia número 24, entre Virtudes y Animas. Teléfono A-8583. Dentaduras de 15 a 30 pesos. Trabajos se garantizan. Consultas de 8 a. m. a 5 p. m. Los domingos hasta las 12 m. T-154 Ind. 16 en

PROFESIONALES

DR. PEDRO R. GARRIDO
CIRUJANO DENTISTA

Por las Universidades de Madrid y Habana. Especialidad en enfermedades de la boca que tengan por causa afecciones de las encías. Dentista del Centro de Dependientes. Consultas de 9 a 11 y de 12 a 3 p. m. Villegas 73, altos Tel. A-5260. E-1685 24 agt

DR. GUERRERO DELANGEL
DENTISTA MEJICANO

Técnico especial, para extracciones. Facilidades en el pago. Horas de consultas de 3 p. m. a 8 p. m. A los empleados del comercio, horas especiales para la noche. Trocadero 68-B frente al café El Día. Teléfono M-6305. E-107 Ind. 1 en.

DR. ALBERTO COLON
CIRUJANO DENTISTA

Especialidad: carie dental, rápida curación en dos o tres sesiones por dañado que esté el diente. Tratamiento de la PIORREA por la Fisioterapia bucal. Hora fija a cada cliente. Consultas de 9 a 5 p. m. Compostela 129, altos, esquina a Luz. E-343 Ind. 4 feb.

DR. ARMANDO CRUCET
De la Facultad de Philadelphia, Cirujano Dental y Oral. Dentista del Colegio de La Salle. Anestesia por el gas y conductiva. Piorrea alveolar. Sinicitis crónica del maxilar. Ave. Wilson 63 (Línea), Vedado, Telfs. F-5152. F-5736. Hora fija al paciente. E. 176 Ind. 23 en.

DR. ARTURO RODRIGUEZ ALVAREZ
CIRUJANO DENTISTA

Especialidad en todas las afecciones de la boca y trabajos de Ortodoncia. Extracciones. Dentaduras postizas, etc. Dentista de la Sociedad "El Centro Benéfico". Consultas de 9 a 12 y de 2 a 5. Calzada 78-A, entre B y C, Vedado. Tel. F-4832. E 1574 Ind 1o. jl

OCULISTAS

DR. JOSE ALFONSO
OCULISTA

Garganta, nariz y oídos. Consultas de 1 a 4. Máximo Gómez 386. Telf. M-2330 E-88 Ind. 1 en.

DR. HORACIO FERRER
ESPECIALISTA EN LAS ENFERMEDADES DE LOS OJOS

Consultas de 2 a 5 de la tarde. Consultas por la mañana a horas previamente concedidas. Ave. Wilson y L. Vedado. Telf. F-4831. E-70 Ind. 7 En.

DR. MARTINEZ FERRER
Enfermedades de los ojos. Calle A 194 (entre 21 y 23) Vedado. Consultas de 2 a 4. Telf. F-3474. E-969 26 my.

DR. A. C. PORTOCARRERO
OCULISTA

GARGANTA, NARIZ Y OIDOS
Consultas de 12 a 4.
Para pobres de 12 a 2. Honorarios módicos. San Nicolás 52. Teléfono A-8627. E-90 Ind. 1 En.

DR. JORGE L. DEHOGUES
OCULISTA

De regreso de su viaje a Europa, ha reanudado sus consultas, de 11 a 12 y de 3 a 5. Hora fija para cada cliente. Aguila 94. Teléfono A-3940. E-147 30 d 7 En.

COMADRONAS FACULTATIVAS

ARISTONICA L. DE BRAVO
COMADRONA FACULTATIVA

Con diez y seis años de práctica, ofrece sus servicios profesionales en Escobar número 111 letra D, altos. Teléfono A-6658. Consultas de 1 a 4 p. m. Martes y Sábados gratis. 1765 31 Ag.

MARIA NUÑEZ
Facultativa en partos. Comadrona del Centro Balear. Consultas de 2 a 3 p. m. Aranguren, antes Campanario, 152-B, entre Zanja y Dragones. E-427 Ind 17 feb.

ANA MARIA V. VALDES
COMADRONA

Muchos años de práctica. Los últimos procedimientos científicos. Consultas de 1 a 4. Precios convencionales, 21, esquina a B, núm. 317, Vedado. Tel. F-1252. E-421 Ind 15 feb

GIROS DE LETRAS

J. BALCELLS Y CIA.
S. en C.
San Ignacio Núm. 33.

Hacen pagos por el cable y giran letras sobre New York, Londres, París y sobre todas las capitales de España, Islas Baleares y Canarias. Agentes de la Compañía inglesa de Seguros contra incendios "The Royal". Administración de bienes. E 27 Ind 1 en

ZALDO Y COMPAÑIA
Cuba números 76 y 78

Hacen giros de todas clases sobre todas las ciudades de España y sus pertenencias. Se reciben depósitos en cuenta corriente. Hacn pagos por cable, giran letras a corta y larga vista y dan cartas de crédito sobre Londres, París, Madrid, Barcelona y Nueva York, New Orleans, Filadelfia y demás capitales y ciudades de los Estados Unidos, Méjico y Europa, así como todos los pueblos. E 38 Ind 1 en.

N. GELATS Y COMPAÑIA
103, Aguiar 103, esquina a Amargura. Hace pagos por el cable. Facilita cartas de crédito y giran pagos por cable; giran letras a corta y larga vista sobre todas las capitales y ciudades importantes de los Estados Unidos, Méjico y Europa, así como sobre todos los pueblos de España, Londres, París, Hamburgo, Madrid y Barcelona.

CAJAS RESERVADAS
Las tenemos en nuestra bóveda, construída con todos los adelantos modernos y las alquilamos para guardar valores de los interesados. En esta oficina daremos todos los detalles que se dseen.

N. GELATS Y COMPAÑIA
BANQUEROS
E 40 Ind 1 en.

OFICIAL

SECRETARIA de la Guerra y Marina.— Marina de Guerra. Castillo de la Punta, Habana, nueve de agosto de mil novecientos veintisiete.—Hasta las nueve de la mañana del día doce de septiembre del corriente año, se recibirán en estas oficinas de la Jefatura de la Sección de Administración, proposiciones en pliegos cerrados para las "Reparaciones Generales del Buque-Escuela "Patria" y entonces se abrirán y leerán públicamente. Se darán pormenores y se facilitarán Pliegos de Condiciones a quienes los soliciten. Los sobres conteniendo las proposiciones, serán dirigidos al que suscribe y al dorso se les pondrá: Proposiciones para las "Reparaciones Generales del Buque-Escuela "Patria".—(F.) **Eduardo Quintos Ruiz,** M. N. Capitán de Corbeta, Jefe de la Sección de Administración. 7863 4d 10 ag. 2d 9se.

REPUBLICA DE CUBA.— Secretaría de Obras Públicas. Negociado de Contratos y Suministros.—Habana, Julio 12 de 1927.—Hasta las 9.30 a. m., del día 12 de Agosto de 1927, se recibirán en este Negociado, sito en Sol y Aguiar proposiciones en pliegos cerrados para el suministro de los Efectos de Ferretería necesario a la Oficina Central, Jefatura de Distritos y Acueductos del interior durante el Año Fiscal de 1927 a 1928, y entonces las proposiciones se abrirán y leerán publicamente. En este Negociado y en las Jefaturas de Distritos y Acueductos se darán los pliegos de condiciones y demás detalles a los que lo soliciten.—Jesús Consuegra.—Jefe del Negociado. 6958 3d jl 13. 3d ato. 11.

ORDEN DE LOS ANUNCIOS CLASIFICADOS

A Alquileres de Casas.
B Alquileres de Departamentos.
C Alquileres de Habitaciones.
D Alquileres de Locales.
E Alquileres de Garages.
F Se necesitan.
G Se ofrecen.
H Compra y Venta de Fincas.
I Compra y Venta de Solares.
J Compra y Venta de Establecimientos
K Compra y Venta de Animales.
L Automóviles.
LL Dinero en Hipotecas.
M Bonos y Valores.
N Compra y Venta de Objetos Varios
Ñ Enseñanzas.
O Hospedajes.
P Para las Damas.
Q Compra y Venta de Instrumentos de Música.
R Maquinarias.
S Muebles y Prendas.
T Pérdidas.
U Para el Hogar.
V Compra y Venta de Libros.
W Comidas.

(A) ALQUILERES DE CASAS

(1)—Habana

SAN Lázaro 140, altos, se alquila, sala, saleta, tres cuartos, servicios, hay motor; no falta el agua; teléfono A-6259. S 4939 14 ag

OCASION
Se alquila la esquina Rayo-Estrella. La casa tiene diecinueve habitaciones grandes, especialmente las exteriores; cuenta también en los bajos con un buen local, propio para bodega. Informan Aguiar 93, Telf. A-2746. S 4944 17 ag

SE alquilan los altos de Salud 46, esquina a Lealtad, con sala, comedor, seis habitaciones con balcón a la calle, abundante agua; baño completo; servicio de criados. La llave en os bajlos. Informan: Leatad y San José (bodega). Teléfono A-7552. S 4940 15 ag.

SE alquila, Estévez 144, a una cuadra de Infanta, entre Cruz del Padre y Nueva, sala, comedor y tres cuartos grandes, modernos. La llave en la misma. Precio regalado. 38570 14 ag.

NEPTUNO y San Francisco, se alquilan altos esquina, sala, saleta, cinco cuartos, cuarto baño, cocina de gas. Precio de situación. Llave bodega. Informan J. M. Heredia 15, Víbora, teléfono I-1208. S 4945 17 ag

SE cede en alquiler la mitad de una acreditada casa en lo mejor de Obispo, a propósito para giro de camisería, peletería, sombrerería, efectos de sport u otro giro. Informan en Obispo 84. 38423 12 agt.

HABANA 165, bajos, entre Jesús María y Merced: tranvía por el frente, propios para oficina, está próximo a los muelles, tres habitaciones y demás comodidades. Precio de situación. Muralla 111. A-7468. 38431 16 agt

SE alquila una casa, Salud 197, altos, entre Oquendo Soledad, con 40 metros de fondo, moderna, azotea al fondo y terraza, con todos los servicios modernos. cocina de gas, agua abundante, tres cuartos, sala y comedor, en 55 pesos. Teléfono U-2937. López, San José 97, almacén de forraje. S-4928 13 agt.

EN MALOJA 165
casi esquina a Escobar se alquila ventilado alto, informan en Corrales número 2, entre Cárdenas y Economía o por el teléfono A-8202 de 8 a 11 y de 1 a 4. 38349 19 agt.

SE alquilan los bajos de la casa Vives 196, compuestos de un gran salón, dos cuartos, cocina y servicio sanitario. Informan y la llave Cuba 100 y 102. Teléfono A-2596. S-4919 14 agt.

SE alquila la accesoria de Neptuno No. 209, letra D, por Marquez González. La llave informan en la bodega. 38408 13 agt.

EN Cienfuegos 17 (primer piso) se alquila en $50.00 una cómoda y amplia casa compuesta de sala, comedor, 3 amplios cuartos y un cuarto en la azotea, baño y cocina. La llave en los bajos y para más informes: R. Pis, Compostela 109, "La Elegante". Tel. A-3372. 38443 12 agt.

SAN RAFAEL No. 141 B
Se alquilan estos hermosos y modernos altos,altos, compuestos de recibidor, sala decorada, cuatro cuartos corridos, baño intercalado, comedor, pantry, cocina, cuarto de criados, servicios y abundante agua corriente. Informa: doctor López Chávez. Teléfono A-3851. S-4929 14 agt.

ALQUILO la casa Blanco 27, sala, saleta, cuatro habitaciones, baño intercalado y demás servicios. Precio $65. Informes garage del lado. 38456 14 ag.

ALQUILERES DE CASAS

SE alquilan el 1o. y 2o. piso de San Miguel 69 esquina a Manrique, muy frescos y abundante agua que da a una cuadra de Galiano. Alquiler 75 pesos. Informan en los bajos. 38475 15 ago

SE alquila casa con sala, comedor, 5 cuartos, baño y cocina, muy barata, en la calle de Estrella núm. 64 entre Rayo y Manrique. Las llaves en el 84. 38552 12 ago

SE alquilan los altos de la casa O'Reilly, 57, casi esquina a Aguacate, sala, comedor, tres hermosas y frescas habitaciones, cuarto de desahogo, cocina y dos baños, agua fría y caliente. Informan en los bajos. Barrie. 38374 12 agt.

$50.00 se alquila, Valle 5, letra C altos, moderna a dos cuadras de Infanta, sala, saleta, comedor, tres cuartos, cocina y servicios completos, agua siempre y abundante. Informes San José y Gervasio, carnicería. Tels. A-4360; X-1964. 38542 11 ago

$45.00 se alquila, Reunión núm. 3 bajos, a una cuadra de Monte, sala, tres cuartos, comedor, cocina y servicios. Informes San José y Gervasio, carnicería, Teléfonos A-4360; X-1964. 38543 11 ago

CON agua abundante por motor eléctrico, se alquila el alto San Lázaro 317-B frente al cine Florencia, casi esquina a San Francisco. Tiene sala, comedor, tres cuartos, baño completo y servicios aparte para criada. Alquiler $65 mensuales. La llave en el café de la esquina. Informes teléfono F-4194. 38518 12 ago

PISO FRESCO
Campanario 88, casi esquina a Neptuno, se alquila un segundo piso, compuesto de cuatro habitaciones, comedor y sala, servicios sanitarios modernos. Precio, 75 pesos. Informan, el portero y teléfono A-2708. 38524 11 ago

ALQUILO altos en 30 pesos, Gloria y Revillagigedo, sala, cuarto, comedor, garantía 2 meses, llave los bajos de 12 a 5, dueño M-2874. 38535 12 ago

BUENA BONITA Y BARATA
Alquilo el segundo piso de Esperanza 144 entre Figuras y Carmen, lo más fresco de la Habana, con sala, comedor, 3 cuartos servicio completo y mucha agua. La llave en el primer piso. Si le interesa llame al A-3756. 38544 12 ago

SE alquilan los altos de Carlos III número 8 C, compuestos de cinco habitaciones, sala, comedor y servicios sanitarios. La llave e informes en Belascoain 76, esquina a Jesús Peregrino, Oficina de Herederos Vila. 38362 17 agt.

SE alquilan los altos de Carlos III número 8 E, compuestos de seis cuartos, sala, comedor y servicios sanitarios. La llave en los bajos, informan en Belascoain 76, esquina a Jesús Peregrino, Oficina de Herederos Vila. 38361 17 agt.

SE ALQUILA
Rayo 82, hermosa casa, sala, saleta, 3 habitaciones, baño intercalado, servicio de criados. Informan en la bodega, teléfono M-5327. 38400-01 16 ag

CONSULADO 21
Entre Prado y Genios, se alquilan la planta baja y el piso primero con dos y tres habitaciones respectivamente, sala recibidor, comedor al fondo, baño intercalado, etc. cuarto y servicio para criados. Las llaves en la botica. Informan: Habana 82, teléfono A-2474. 38411 17 agt.

SE alquila el primer piso de Teniente Rey número 87, sala, comedor, tres habitaciones, cocina y servicios. Llave en los bajos. A-2865. S-4921 14 agt.

SE alquila Avenida de la República, 162, un piso con sala, comedor, cuatro habitaciones, baño intercalado, cuarto y servicio de criado. Informes en la bodega. S-4915 14 agt.

EN Chacón 14, se alquila un zaguán, para zapatero y en la misma una habitación amplia a hombre solo o señora sola, se da barata. Informan en los altos. 38399 12 agt.

SE alquila Carmen 13 A, casi esquina a Lealtad, sala, gabinete y dos cuartos. Para tratar en Tenerife 14 de 12 a 3 p. m. 38345 14 agt.

ANIMAS 59, entre Aguila y Blanco, sala, comedor, tres cuartos, servicios, calentador(cocina de gas. Alquiler $40. Informes Obispo 33-35. Llave Animas 60. 38383 12 agt.

SE alquila en Jesús María y Picota unos altos muy frescos. Informan en la carnicería. Tel. A-0278. 38190 14 ag.

MALECON 27-A. Se alquila el principal, con terraza, sala, recibidor, cuatro cuartos, baño intercalado y salón de comer, cocina, pantry y cuarto y servicios de criados. Informará el señor Demestre. Tel. M-4421, Malecón 28. 38225 16 ag.

ALQUILASE casa antigua, para cualquier clase de comercio, sala, saleta, seis habitaciones, alquiladas todas las habitaciones, gratis, sala, saleta, 8 pesos, calle Aguila, una cuadra de Monte. Informan M-6184. 38244 11 ag.

SE alquilan acabados de fabricar los altos de la casa de Belascoaín número 38 entre San Rafael y San José, divididos en dos apartamentos en cada piso, uno exterior y otro interior, constando cada uno de sala, comedor, tres hermosas habitaciones, baño intercalado, cocina, pantry, cuarto y servicio de criados. Informa José Colmenares. M-7921. 38254 13 ag.

SE alquilan los espléndidos altos de la calle de Cuba número 133 casi frente a la Iglesia de Merced, tine cuatro cuartos, sala, comedor, agua todo el día. Informan Tel. A-6693. 10 de Octubre 661. I-1224. 38210 16 ag.

SE alquilan los bajos de la casa calle Habana número 18, entre Peña Pobre y Cuba, compuestos de sala, comedor, tres habitaciones, baño campleto, cuarto y servicio de criados y cocina. La llave en la esquina de Peña Pobre, bodega. Informa: José Colmenares. M-7921. 38251 13 ag.

ALQUILERES DE CASAS

SAN Miguel 106, se alquilan frescos altos, sala, comedor, tres habitaciones, dos en la azotea, $70.00. La llave en los bajos. Informes doctor Mantecón, M-2603. Aguiar 66. 38248 13 ag.

REBAJADA de alquiler se alquila la planta alta de la casa Escobar número 32, en la acera de la brisa. Tiene sala, recibidor, cinco habitaciones, doble servicio sanitario, comedor, cocina y agua abundante. La llave en la misma, de 1 a 5. Informan en la calle 11 número 322 entre A y B. Teléfono F-4865. S-4893 18 ag.

JOVELLAR número 8 entre Aramburo y Hospital, alquilo magnífico piso bajo, compuesto de sala, comedor, tres grandes cuartos, baño intercalado, cocina gas, calentador, patio, cuarto y servicio de criado. Alquiler 75 pesos. Informan segundo piso o M-1429. S-4890 18 ag.

SE alquilan el primero y segundo pisos, de San Lázaro número 7 casi esquina a Prado, tienen sala, tres habitaciones, comedor y servicios. Informan en el teléfono F-4430. La llave en los bajos. S-4880 18 ag.

INDIO 14, casi esquina a Monte, modernos bajos, sala, saleta, cuatro habitaciones, baño intercalado, comedor, calentador y cocina de gas, cuarto y servicios criados, 75 pesos. Llave bajos derecha. Informes M-2603. Dr. Mantecón, Aguiar 66. 38247 13 ag.

CASTILLO 45-C
Alquilo casita cómoda, sala espaciosa y dos habitaciones 34 pesos. Próxima al mercado y tranvías. Llave bodega. Informan San Joaquín 83, bodega. Teléfono M-1808. 38188 15 ag.

EN cien pesos alquilo modernos y frescos altos de Compostela 88, entre muralla y Sol; recibidor, sala espaciosa, tres cuartos, baño intercalado, comedor, cuarto y baño de criados, espléndido patio, agua abundante. Informan: Muralla 71; teléfono A 3450. 35445 13 ag.

SE alquilan los altos de la moderna casa de Nueva del Pilar 7, pegada a Belascoain; se compone de sala, comedor, cinco habitaciones; baño intercalado y demás servicios; informan en Galiano 126; teléfono A 4072. Se puede ver de 2 a 6 p. m. 38306 13 ag.

SE alquila la casa Malecón 12, principal, compuesta de sala, comedor, seis habitaciones, cocina, baño, cuarto de criados con servicio sanitario; a una cuadra de Prado; para más informes, en los bajos. 38330 14 ag.

SE alquila en Misión 101, primero y segundo pisos; tienen cada uno dos cuartos, sala, comedor, baño completo, cocina de gas, agua con motor, fabricación moderna; informan en la bodega. 38326 11 ag.

ALQUILO. Jesús Peregrino 57 C, cerca de Soledad; una planta, sala, saleta, tres cuartos, baño y cocina; precio 50 pesos; llave al lado. También San Benigno 59, cerca Corea, con sala, recibidor, cinco cuartos, comedor; baño cocina; precio: 50 pesos; llave al lado; informes: Campanería; M 7785. 38324 11 ag.

ALQUILO bajos Campanario 116, casi esquina a San Rafael; sala; recibidor; cuatro cuartos; salón comer; buen baño; precio: 65 pesos; llave en el principal; informes: Campanería; M 7785. 38323 11 ag.

PARQUE MACEO
Dos cuadras; pisos acabados de fabricar, sala, cuarto, cocina, baño, mucha agua; Freyre Andrade (Hospital) 19 entre San Lázaro y Jovellar. 38336 11 ag.

SE alquila la casa Carmen número 54, altos, entre Esperanza y Vives; con sala, comedor, tres cuartos, baño, cocina. La llave e informes Máximo Gómez número 156, mueblería. Teléfono A-3073. S-4896 16 ag.

SE alquilan hermosos altos en Compostela número 144, muy frscos, fabricación moderna. Informan en los bajos. Tel. A-6212. S-4895 16 ag.

MALECON 56
entre Galiano y San Nicolás, pisos altos, frente al mar, sala, comedor, cuarto baño, cocina, mucha agua, elevador; informa el encargado. 38335 11 ag.

SE alquila la casa Virtudes 156 altos del Prescinto, muy frescos, sala, saleta, tres cuartos, comedor, cocina y baño. Informan Oquendo 2, Fábrica de Mosaicos. Tel. U-4734. 38182 11 ag.

CAMPANARIO 12 se alquila la planta alta de esta moderna casa, compuesta de sala, saleta, tres cuartos, servicios completos y de criados y cocina de gas. La llave en la bodega. Informan en el I-6620 y en la misma de 3 a 4 p. m. 38226 13 ag.

SE alquila unos bajos propios para comercio en Lamparilla número 69, informan en los altos. 38194 11 ag.

VEDADO, K, 195, entre 19 y 21, altos y bajos, frescos. Portal, sala, hall, comedor, cuatro cuartos, baño, etc., cuarto y servicio criada 100 y 110 pesos. Informan en la misma de 8 a 12. 38207 13 ag.

SE alquilan los bajos de la casa calle de Amistad número 71 entre San José y Barcelona, compuestos de un solo salón corrido sin columnas y con trescientos cuarenta metros cuadrados de superficie. La llave en la altos. Informa José Colmenares. M-7921. 38252 13 ag.

SE alquila el primer piso de la casa Animas 36. esquina a Amistad, compuesto de sala, comedor, cuatro habitaciones, cuarto de baño y cuarto y servicio de criados; cocina de gas; la llave en la botica; informan en Telf. F 2231. 38256 11 ag.

ALQUILO en Lealtad 52, esquina a Virtudes, una planta espléndida de esquina fraile; muy clara y fresca; informan en el segundo piso. 38315 12 ag.

ALQUILERES DE CASAS

TROCADERO 68½. 2o. PISO
entre Galiano y San Nicolás con sala, tres cuartos, buen servicio intercalado, agua abundante, alquiler módico. Informan en La Filosofía. La llave en los bajos, tintorería. 38156 15 ag.

SAN LAZARO 221-B, ALTOS
acabada de pintar con sala, tres cuartos, servicio completo, abundante agua, alquiler módico. Informan en La Filosofía. La llave al lado y bajos. 38155 15 ag.

SE alquila el primer piso de Habana número 194, entre Acosta y Jesús María tiene sala, saleta, cuatro grandes habitaciones, baño, comedor, cuarto y servicio de criados. Informan en el Tel F-4430. La llave en los bajos. S-4881 18 ag.

CONSULADO 53. Un piso, primero, fresco y reajustado. Teléfono A-4422. 38097 11 Ag.

SE ALQUILA
El primer piso de la casa Estrella 56, casi esquina a San Nicolás compuesto de sala, saleta, dos cuartos, servicio sanitario moderno y agua en abundancia. Informes San Nicolás 268 altos, Tel. M-1171. S-4781 11 ago.

SE alquila acabado de reedificar los bajos de Perseverancia 18, con sala, comedor, cuatro cuartos, dos baños, uno de ellos intercalado, sin estrenar; cuartos de criados y cocina Se pueden ver de 9 a 11 a. m. S-4878 11 Ag.

ALQUILO casa moderna, Lealtad esquina a Maloja. Sala, gran saleta, dos cuartos, baño completo, cocina gas, patio, agua abundante motor; precio $50. La Llave en la bodega. Informes teléfono I-3209 38025 15 Ag.

SE alquilan los altos de Salud 5, a la brisa, acabados de pintar, agua abundante, gran sala y saleta, cuatro habitaciones, cocina, baño y un cuarto alto. La llave en los bajos. Su dueño: Reina 113, antiguo. Telf. A-2637. S 4847 11 ag.

¿QUIERE usted vivir frescamente? En Cerrada del Paseo No. 1, le alquilo un primer piso compuesto de sala, saleta, comedor al fondo, tres amplias habitaciones, cocina de gas, baño, servicios de criados y agua abundante día y noche. Informan A-4131. 37873 11 ag

ZEQUEIRA, 12, BAJOS
Alquilo casa moderna, sala, saleta y dos cuartos, $35. Próxima tranvías. Llave bodega. Informes San Joaquín 33, bodega. Telf. M-1808. 378865 13 ag.

CONSULADO 11, segundo piso fabricación moderna, mucha agua, frescos, ventilados; se ve el Paseo del Prado. Llave en los bajos. Precio único. Ochenta pesos. 37861 11 ag.

SE alquila el moderno piso alto de San Nicolás 16, entre Lagunas y San Lázaro, con recibidor, sala, cuatro habitaciones, baño intercalado comedor al fondo, cuarto y servicio de criados, repostería, cocina y calentador de gas. Tiene motor para el agua. La llave en el bajo. Informan A-6420. 37872 13 ag

SE alquila el primer piso de la moderna casa San Lázaro 218, compuesto de sala, comedor, dos habitaciones, baño intercalado completo, cocina y cuarto de criados. Informan en Carmen 8 Teléfono A-2066. 38120 12 Ag.

SE alquilan los altos de Virtudes 90, entre Campanario y Perseverancia, con sala, comedor, tres habitaciones, baño intercalado, servicios de criados. La llave en los bajos. Informes A-6420. 37869 13 ag.

SE alquila Lamparilla 37, acabada de fabricar, abundante agua, planta baja para establecimiento y segunda planta para corta familia. Informes en la misma y teléfono I-1801. 38200 13 ag.

ALQUILO modernos altos, recién fabricados, Industria 21, entre Refugio y Genios; sala, comedor, dos cuartos, espléndido baño con abundante agua fría y caliente; cocina. La llave en el 23; informan: F 3304. 38281 15 ag.

SE alquila Someruelos 53, altos y bajos, moderna sala, saleta, cuatro cuartos, baño completo, cocina carbón y gas, cerca de la Terminal y del Parque; I 5361. 38308 12 ag.

SAN Miguel 254, altos, casi esquina Hospital, amplia, fresca, próxima Parque Trillo, sala, comedor, cinco cuartos, doble servicio, 70 pesos. Llave e informes, bodega. 38207 13 ag.

NEPTUNO 220, ALTOS
entre Marqués González y Oquendo, muy frescos y espaciosos. Tiene sala, recibidor, cuatro habitaciones, cuarto de baño completo, comedor corrido al fondo, cuarto y servicio de criados y cocina de gas. La llave en la bodega esquina a Oquendo. Informes, Habana 186. Teléfonos letras M-1541 y F-1941. 38022 13 Ag.

SE alquilan los bajos de Aguila 212, para dos familias, independientes con sus servicios completos y muy frescos. 37874 12 ag

EDIFICIO "PROVIDENCIA"
Carlos III No. 12

Lujosos pisos acabados de construir. Sala, comedor, tres amplias habitaciones, hall, baño completo, cuarto y servicios de criados, cocina y calentador de gas. Elevador día y noche. Agua abundante. Desde 70 a 100 pesos. Informes: O'-Reilly 11, Dpto. 506. Tel. A-9251 y A-4817. E 1827 14 ag.

ALQUILERES DE CASAS

ALQUILO bajos en Neptuno entre San Francisco e Infanta; con sala, comedor y tres cuartos; precio $55. Informan teléfono U-2191. S 4859 16 ag.

SE alquilan los bajos de Concordia número 263 C, esquina a Infanta, edificio de construcción reciente, compuesto de cuatro habitaciones, recibidor, sala, patio, comedor, cocina de gas y doble servicio. Razón en los altos. Tel. U-3213. Precio de situación. 37969 11 ago

OQUENDO, F entre Zanja y San José, con sala, comedor, dos cuartos, baño y cocina. La llave en la ferretería. Informes A-6420. 37870 13 ag

SAN LAZARO 312, entre Escobar y Gervasio, primer piso, acabado de construir. Sala, recibidor, tres cuartos, comedor y cuarto de criados. Tel. M-3639. S-4877 12 Ag.

SE alquilan los frescos altos de San Rafael 139, 159 y 163, entre Lucena y Marqués González, con sala, comedor, tres y cuatro cuartos, baño y servicios. La llave en la bodega. Informes A-6420. 37871 13 ag.

INDUSTRIA 53, altos, sala, saleta, cuatro cuartos con lavabos, comedor al fondo, baño completo, cuarto criada y servicio, etc., muy frescos y bien situados, 85 pesos. Informan allí de 1 a 5. 38207 13 ag.

SE alquilan los hermosos y ventilados altos de San José núm. 198 esquina a Basarrate, acera de la sombra, garage y cuantas comodidades puede desear una familia de refinado gusto, hay siempre abundante agua. Precio rebajado, con garage $125.00, sin garage $110.00, llave en la bodega de enfrente. Informes teléfono I-6189. S-4849 16 ago

SE alquilan los bajos de San Lázaro número 12, esquina a Prado, muy frescos, compuestos de sala, saleta, cuatro cuartos, baño intercalado, cocina y servicios de criados. Alquiler $95.00. La llave en los altos. Informan: altos droguería Sarrá, Teléfonos A-4358 y M-6263. 37996 13 ago

SE alquila la planta alta de la casa Escobar 30, acera de la brisa; tiene sala, comedor, tres habitaciones, mas dos en la azotea y cocina, para verla de 1 a 5 de la tarde. Informan F-4636. S 4848 12 ag

SE alquilan los altos de Someruelos número 63, cerca del parque de la India sala, 3|4, baño intercalado, comedor, precio $55 pesos. Demás informes y llaves en Obrapía número 61, altos. 37800 15 ag.

SE ALQUILA
San Ignacio número 120, esquina a Acosta, los altos muy ventilados, compuestos de sala, saleta y cuatro cuartos, cocina de gas, baño intercalado con abundante agua; en la bodega la llave. Informa su dueño, Calle 12 y 15, Vedado. Tel. F-1021. 37755 20 ag.

SE alquilan: los altos de San Rafael número 174, entre San Francisco e Infanta, compuestos de cuatro hermosas habitaciones; sala, saleta, baño intercalado y todos sus servicios a la moderna. Informan en San Miguel número 211, altos, esquina a Infanta.

SE alquilan los bajos de San Miguel número 207, entre San Francisco e Infanta, compuestos de cuatro hermosas habitaciones; sala, saleta, baño intercalado y todos sus servicios a la moderna. Informan en San Miguel núm. 211 altos, esquina a Infanta.

SE alquila un hermoso salón en Infanta número 106-F, entre San Rafael y San Miguel, propio para establecimiento por sus comodidades y capacidad. Informan en San Miguel número 211, altos, esquina a Infanta. 37824 13 ag.

ECSOBAR 33, ALTOS
Se alquilan estos hermosos altos, en lo mejor de la calle Escobar, entre Animas y Lagunas. Se alquilan por meses o años. Contrato por año. Se hacen concesiones. Informes enfrente, número 36. 37666 12 agt.

HOSPITAL 44 entre San José y Valle, frescos y modernos altos, sala, saleta, tres cuartos, baño intercalado, cocina, gas, agua abundante. $50. Tel. A-7787. Neptuno 85. 37988 12 ago

SE alquilan los espléndidos y ventilados bajos de Amistad 34, a dos cuadras del Parque Central, compuestos de sala, antesala, 5 habitaciones, comedor, baño completo, con agua caliente, cocina de gas y dos cuartos para criados con servicio para los mismos. Informan: Edificio Trust Company, Aguia r71, No. 303. 37680 20 agt.

PRINCIPE 24, ANTIGUO
Se alquila una planta baja, compuesta de tres cuartos, baño intercalado, sala, saleta, cocina de gas y patio, construcción moderna. Informan M16512. La llave en la azotea. S-4817 13 ag.

SE alquilan los altos y los bajos, independientes, en 45 y 40 peos de Pasaje de Upmann 19, por Zapata, a media cuadra de Infanta, sala, comedor, tres cuartos, cocina y baño. La llave en la bodega. 37505 12 ag.

CARLOS III
Media cuadra por Marqués González, casa alto para verano, compuesta de cuatro cuartos, baño intercalado, sala, comedor al fondo, servicio de gas y agua abundante. Alquiler 70 pesos. Informes Teléfono U-3281. 37461 14 ag.

EN Progreso 14, lado esquina Compostela, se alquila un piso primero y un segundo; se componen de recibidor, sala, cuatro cuartos, baño intercalado, comedor, cocina, cuarto de criados y servicios, espléndidamente decorado. Informa el portero: Tel. I-4990. S. 4834 13 ag.

ALQUILO en Amargura 51 altos para larga familia con mucha agua y muy frescos 110 pesos, Compostela 50, casa de modas. 37473 12 ag.

SE alquila el piso medio de la casa Cárdenas número 1. situada entre Monte y Corrales. Informan: Suároz número 87, teléfono A-1888. 36753 16 Ag.

SANTA Clara 29, segundo piso alto, se alquila casa moderna espaciosa, agua por motor, en 60 pesos. Informan teléfono A-1051. La llave en los bajos. 37469 14 ag.

SE alquila amplia casa San Rafael número 104, altos, entre Gervasio y Escobar, compuesto de sala, saleta, saleta de comer, cinco grandes habitaciones, baño intercalado, servicios de criados, patio y traspatio. Informes Teléfono A-1882. Campanario número 224. S-4791 11 ag.

SE alquila el segundo piso de la casa Franco número 5, entre Carlos III y Estrella, compuesto de sala, recibidor, saleta de comer, tres habitaciones, baño intercalado, cuarto y servicios de criados. Informan teléfono A-1882. Campanario número 224. S4790 11 ag.

ALQUILERES DE CASAS

SE alquilan los bajos de la casa Infanta número 35, a dos cuadras de la esquina de Tejas, recién fabricada; con sala, comedor, tres cuartos y servicios completos. Informan Infanta y Carlos III, café Las Avenidas. Teléfono U-2688. S-4793 11 ag.

SE alquila hermoso y moderno piso en Concordia 100 (Enrique Villuendas) cuatro dormitorios, servicio doble, dos entradas, hall, cuarto criados. La llave la tiene el portero. Alq [illegible] $75.00 [illegible] fono A-4421.

ESCOBAR número 84 [illegible] no y Concordia, [illegible] habitaciones y esp [illegible] sos. Informan F- [illegible] el número 85.

SE alquilan los altos de la ventilada y moderna casa Monte 168 y compuestos de gran terraza al frente, sala, saleta, cuatro habitaciones, comedor al fondo, baño intercalado completo con agua caliente y fría, amplia cocina de gas, cuarto y servicios para criados independiente, y patio. Informan en Carmen 8. Tel. A-2066. 37404 13 ago

SE alquila en San Rafael y Basarrate, unos hermoss altos. La llave en la bodega. Informan: Teléfono M-2504. S 4574 11 ag.

SE alquilan los altos de Sol número 27, Informan teléfono M-2504. S 4591 11 ag.

GERVASIO número 174, bajos, entre Salud y Reina, acabada de reedificar, sala, saleta, cuatro cuartos, baño completo, comedor, cocina, cuarto y servicias de criados, siempre hay agua. La llave en los altos. S-4699 11 g.

60 PESOS. San Rafael 279, entre Basarrate y Mazón, altos, cuatro cuartos, sala y saleta corrida, baño cocina y servicios de criados. Se garantiza el agua. 36770 16 ag.

CONCORDIA 184, moderno, planta baja, tres grandes habitaciones, sala, saleta y servicios. Informan en la esquina de Aramburo, bodega. S 4750 12 ag.

ALQUILO modernos frescos altos Campanario 166, casi esquina Reina, escalera mármol, recibidor, sala, cuatro cuartos, agua abundante, demás servicios. La llave bajos. Informes: U-3644 y A-5620. 36849 11 Ag.

VIGIA esquina a Fernandina. Sitio alto, fresquísimo. Casas recién construídas, con baño completo intercalado, de dos y tres cuartos, sala, comedor al fondo, cocina de gas y calentador. Jamás falta agua, apartamentos interiores de sala, cuarto, cocina y baño. Alquileres muy módicos. Entre dos líneas de tranvías. 34012 15 ag

COMPOSTELA 14
Se alquilan los altos de esta casa muy baratos, entre Tejadillo y Chacón a una cuadra de la loma del Angel. 37413 11 ago.

SE aquilan los altos de Egido 53, 2o. piso. Informes en la joyería. Telf. A-7983. S 4768 11 ag.

SE alquila la casa Castillo esquina a Cádiz, letra B, altos; tiene sala, saleta, dos cuartos, baño intercalado, cocina y demás servicios. La llave en la bodega de la esquina. Informan 23, 181, equina a I, Teléfono F-4071. S-4822 12 agt.

SE alquila el tercer piso de Campanario 168, sala, comedor, una habitación, cocina y baño 35 pesos. Informan I-3007. S-4820 13 agt.

SE alquila San Miguel 302, entre Basarrate y Mazón. dos naves propias para una industria o almacén de depósito. Informan en Línea 18 entre L y M, Vedado. S-4742 12 agt

SE alquilan los bajos de San Miguel 142 casi esquina a Escobar; frescos y hermosos; todo cielo raso; la llave en la bodega; informan: Carlos III 223; teléfono U 1574. 37173 12 ag.

OFICIOS 86. ALMACEN
Se alquilan los bajos de esta casa para almacén o establecimiento, que miden 6 metros de frente por 29 de fondo. Informan en Oficios 88, almacén de Manuel Muñoz y Compañía. 37635 31 Ag.

SE alquila una casa con sala, comedor, 3 habitaciones, cocina, servicios sanitarios, Merced 14, bajos. 36351 13 agt.

ALQUILO los altos Tejadillo 57. Sala, comedor, 2 cuartos y demás servicios, con motor eléctrico. La llave e informan Tejadillo 45. Teléfono A-2575. Precio $50.00. 37038 12 agt.

SE alquilan los bajos de la casa Corrales número 15, situada entre Cárdenas y Cienfuegos. Informan: Suárez número 87, teléfono A-1888. 36755 16 Ag.

ALQUILO los altos Escobar 155. Sala, comedor y un cuarto. Baño completo y motor eléctrico. La llave e informan en la misma 1 a 4. Tejadillo 45. Tel. A-2575. Precio: $40.00. 37041 12 ag.

SE alquila el piso medio de la casa Corrales número 13, situada entre Cárdenas y Cienfuegos. Informan: Suárez número 87, teléfono A-1888. 36754 16 Ag.

CONCORDIA 127, BAJOS
Situado entre Gervasio y Belascoain. Se alquilan, compuesto de sala, saleta, 3 cuartos, comedor, baño, cocina de gas y servicio para criados. Informes y la llave en la bodega de la esquina de Gervasio. 37665 12 agt.

SE alquila la manzana de Belascoaín 171, donde estaban los automóviles Chevrolet y Ford, toda o en partes, también dos naves en Subirana y Desague, de 1000 metros, juntas o separadas. Informa La Vinatera. Arbol Seco y Peñalver, teléfono U-1794. 37694 12 agt.

10 CENTAVOS
DE 7 A. M. A 4 P. M.; Y DE 4 A 10 P. M.
15 CENTAVOS

SOLICITUDES DE TRABAJO: DIEZ CENTAVOS
DEPARTAMENTO DE ANUNCIOS CLASIFICADOS

10 CENTAVOS
DE 7 A. M. A 4 P. M.; Y DE 4 A 10 P. M.
15 CENTAVOS

FOLLETIN 14

La Carrera de Catalina

(The career of Katherine Bush)

NOVELA ESCRITA EN INGLES POR

ELINOR GLYN

TRADUCIDA DIRECTAMENTE POR

PABLO M. DE SALINAS

DE VENTA EN LA "LIBRERIA INTERNACIONAL" DE MANUEL BARRUECO, OBISPO 92. TELF. A-0622

(Continúa)

timas y Catalina se había acostumbrado fácilmente a firmar "Sara Garribardine", como si pusiera "su afectísima" o "su atenta amiga". Y aun encontraza un cínica diversión en las pequeñas fantasías que tenía que inventar para unos y otros.

La vida de una gran lady, según ella la veía, constituiría un asunto complicado para una novicia, y cada día estaba más satisfecha de tener la oportunidad de conocer sus embrollos. Ella no cometería errores cuando llegase su momento.

Lady Garribardine no siguió explotándola para su personal distracción, como lo hizo en ocasión de su primera visita, quizá porque había estado demasiado ocupada; muy al contrario, desempeñaba estrictamente su papel de patrono y rara vez hablaba como no fuese de sus negocios. Catalina comprobó que la miraba algo así como lord Algy a Hanson, lo cual, lejos de despertar en ella el rencoroso sentimiento que hubiese brotado del femenino corazón de Matilde, lo encontraba justo y lo consideraba adecuado a la situación.

—Hay gentes que tienen la suerte de haber nacido en una posición elevada—razonaba así—; y aquellos que tienen que alcanzarla por su esfuerzo, necesitan comenzar por hacerse aptos para ello; después de emplear mi energía en elevarme a una posición superior, no me agradaría tener que admitir en mi intimidad a mi secretaria. Las distancias y las barreras aumentan el valor de las cosas.

Todavía sólo en raras ocasiones se había cruzado con personas de la aristocracia; por ejemplo, cuando se la llamaba inesperadamente al salón para recibir instrucciones o para llevar alguna lista de caridad. Algunas de aquellas personas distaban mucho de realizar el ideal que ella se había formado de lo que debían ser las gentes nacidas en elevada cuna y educadas refinadamente, pero todas ellas poseían maneras fáciles y naturales. Una vez estaba aún recibiendo órdenes junto al lecho, cuando Stirling, la doncella, entró para preguntar si lady Beatriz Strobridge podía ser recibida.

—Maldita mujer! — exclamó lady Garribardine con su voz angelical y su pronunciación exquisita que constituía siempre un placer para el oído de Catalina, por grande que fuese la brusquedad de las palabras—. No; de ningún modo. No tengo "hecha" la cara; o si no, espera, Stirling; quizá tenga que decirme algo para esta noche. Dame el rojo y los polvos y un espejo. No se vaya usted, señorita Bush; no será ningún asunto privado y no estará más que un minuto.

Catalina apartó discretamente los ojos del lecho y miró hacia la ventana; al volverse de nuevo, unos bucles infantiles oscilaban sobre las sonrosadas mejillas de lady Garribardine, que reposaba lánguidamente sobre los almohadones.

—Querida tía Sara: he tenido que venir—exclamó con vocecita quejumbrosa lady Beatriz—porque Gerardo se ha puesto imposible; se niega a dejarme ir al baile de Modelos de Artistas, vestida de "Ganímedes"; y eso que es un encanto de traje el que tengo; uno que hace pendant con el "Iris" de Hebe Vermont.

—Supongo que será unos cuantos jirones de gasa, una copa y las piernas desnudas—dijo amablemente lady Garribardine cuando su sobrina se sentó al borde del lecho.

—¡Descríbalo usted como quiera, tía Sara! Le aseguro que es muy decente; Gerardo se pone ridículo, pues irán todas nuestras amistades; y además, ¡todos los Thorvils tenemos los tobillos bien finos!

—Una razón más para que no los expongas ante el rebaño. Vete desnuda, si quieres, a un baile en una casa particular, entre personas de nuestra clase; allí te encontrarás tan sólo sometida a la crítica de tus encantos, pero debes evitar que esa ostentación de tu desnudez rebaje tu posición; estoy con Gerardo en este asunto.

Lady Beatriz puso un gestito enfurruñado.

—Mi querida tía Sarita: yo tenía la seguridad de que estabas lo bastante al día en cosa de modas para ponerte de mi parte. Naturalmente, iré de todos modos. Yo no debía preocuparme tanto de Gerardo, pero he creído que sería mejor que le regañase usted por lo que hace conmigo.

—Estoy al día. estoy al día; por lo menos en todo lo que se refiere a los actuales atrevimientos—replicó lady Garribardine con una expresión desdeñosa—. Pero creo que todo aquel que mete la cabeza entre las aspas del molino se expone a que se la corten. Estáis destruyendo todos los valores; quitáis todo interés a los placeres; rompéis las vallas y dejáis que los puercos se coman los racimos. Estas gentes modernas son a veces muy ordinarias.

Lady Beatriz se levantó del lecho.

—Entonces, no hay para qué hablar más, tía Sara...; sin embargo, quisiera decir que nosotros somos... pero ¿qué importa? Y en realidad nadie sabe qué es lo que importa... Estoy siempre aburrida; sólo me producen algún momentáneo placer mi poesía y algunos de mis queridos amigos; pero el resto del día es un continuo bostezo. No debe usted resentirse conmigo porque haga de "Ganímedes"; a este baile acuden gentes muy originales y me divierto mucho cuando voy cada año.

—¿Por qué no tomas entonces un palco y contemplas el espectáculo desde allí? Yo comprendo que se haga una cosa así y yo misma pienso hacerla. A propósito, señorita Bush, ¿ha escrito usted pidiendo que me reserven el número cinco?

Catalina respondió afirmativamente, y entonces lady Beatriz se dió súbitamente cuenta de su presencia, mientras volvía a sentarse en la cama.

—¡Ah! ¿Es ésta su nueva secretaria, tía Sara? ¡Me parece que va a pasar usted una época terriblemente difícil, señora Bush!—dijo riéndose—. Lady Sara desea que las cosas se hagan de una manera perfecta.

—Milady tiene absoluto derecho a exigir que se hagan todo lo mejor posible. Para eso paga.

La voz de Catalina era profunda y monótona, sin el menor rastro de impertinencia a pesar de la gravedad de su afirmación.

Lady Garribardine, entre sus almohadones, sonreía.

—La señorita Bush está mucho más cerca de la verdad de las cosas que cualquiera de los llamados filósofos psicológicos, que pasan la vida analizando las cuestiones con métodos de pequeños "diletantes", causando el regocijo de los dioses. La señorita Bush cumple a conciencia sus deberes de secretaria; pero tú olvidas con frecuencia que eres hija de un duque y la esposa de un diplomático del Foreign Office, con un gran porvenir.

Lady Beatriz no se sintió desconcertada ni mucho menos. Se rió francamente.

—¡Mi querida tía, mi dulce tía! En mi vida no ha habido nunca ningún escándalo. Soy un modelo de circunspección, de recato; soy un ejemplo de virtud conyugal "al día". Yo nunca me entrometo en las cosas de Gerardo. Apenas nos vemos durante la semana, y a mí, sencillamente, me gusta tener mis propios amigos, como mis propios vestidos o como mis propios placeres.

—¡Cándida criatura!—exclamó lady Sara, haciendo oscilar sus rizos—. Bien, ¿y a qué viene tanta palabrería? ¿Quieres que influya con Gerardo para que deje de hacer el papel de marido autoritario, y tú puedas traer el oprobio sobre los nombres de Thorvil y Strobridge?

Lady Beatriz estrechó la gruesa mano que reposaba bajo el cobertor de seda rosa.

—¡Mi querida tía Sarita! ¡Eso es, justamente! ¡Quiero ponerme ese encantador vestido de muchacho. ¡Quiero hacer de Ganímedes, el protector de la copa!

—Bien; procuraré no ser parcial... Y ya puedes largarte. Tengo asuntos serios que arreglar con la señorita Bush y no dispongo de tiempo suficiente.

Lady Beatriz saludó obediente y se alzó una vez más de la cama, mientras reía por lo bajo.

—Gerardo vendrá a almorzar con Lao Delemar—le dijo lady Garribardine antes de que se fuese—y se irán después a visitar la Exposición de invierno, que acaba de inaugurarse.

—No puedo resistir a Lao—dijo Beatriz mimosa, ya frente a la puerta—. Pretende ser tan femenina y otras cuantas cosas tan fantásticas, que mi inocente cuerpo tiembla en su presencia... A Gerardo siempre le ha gustado todo lo que huele a fruta. ¡Adiós, adiós, mi querida tía Sara!—Y, a punto de irse, puso un beso en las puntitas de sus dedos, mientras Catalina quedaba maravillada.

Se habían dicho mutuamente cosas muy fuertes, y no parecía quedar el menor rencor. Gladys y Fred no sabían reñir de aquella manera.

—Señorita Bush: llame al señor Strobridge; no habrá salido aún de casa. Ya sabe usted el número. Ruéguele que hable conmigo ahora mismo.

Catalina obedeció. Tenía una gran habilidad para el teléfono y nunca alzaba la voz. Pronto se puso en comunicación con el señor Strobridge, y se disponía ya a poner el auricular en manos de su señora, cuando ésta, frunciendo el ceño, le dijo que diese el recado por sí misma.

—Tengo hoy una molestia en el oído derecho—dijo—; hágalo usted en mi lugar, señorita Bush.

—¡Hallo! Milady me ruega que dé a usted un recado. ¿Quiere esperar un momento?

—Bien, sí.

Lady Garribardine le dictó en voz baja:

—Dígale que venga hoy media hora antes del almuerzo. Tengo que hablar con él sobre lo de esta noche. Es para asistir, desde mi palco, a ese ridículo baile. Dígaselo usted así.

Catalina repitió el mensaje exactamente.

—Por mi parte, estoy muy disgustado con ese asunto —respondió el señor Strobridge; — he decidido no ir.

—¡Qué tontería! — exclamó lady Garribardine, cuando se lo dijeron; y tomando el auricular de manos de Catalina, rugió:

—No seas necio, Gerardo, a estas horas es ya demasiado tarde para que sigas en tus trece por razones de dignidad. Ya te diré lo demás cuando vengas a almorzar. — Y en este punto cortó la comunicación y llamó a Stirling.

—Llévese usted toda esta montaña de cartas, señorita Bush; he de vestirme, y tengo que luchar con los humillantes defectos de la edad. Puede usted retirarse.

Catalina tenía ante sí una mañana muy atareada. Se sentó prontamente a la máquina, y escribió hasta que le sirvieron el almuerzo en

M.E.C.D. 2016

ALQUILERES DE CASAS

JESUS MARIA No. 25

Se alquila una en el 1o. piso, fabricación moderna, a precio barato de situación. Las llaves en el 1er. piso departamento No. 2. Informen I-7269.
37672 11 agt.

SE alquila la casa Marqués González, 103 entre Benjumeda y Desagüe; con cuatro cuartos, sala, comedor y servicios. Al... $65. L... en la bodega La Co... ...zón en el Vedado, 15 ... G, Tel. F-1714. S 4765 11 ag.

bones y de be... cha que todos lo... ta y noble ancia... amante y cariño... Joaquina Rodrígue...

SE alquila la casa 21 número 374, entre Paseo y 2, de jardín, portal, recibidor, sala, comedor, siete habitaciones y tres baños, para familias, pantry, cocina, dos cuartos y baño para criados, garage. Informan en la misma, F-5881 y A-1712.
S 4946 16 ag.

SE alquila la casa Zapata, al lado del tren de lavado, entre 2 y 4, con 3 cuartos, sala, comedor, patio y portal, en 50 pesos. La llave en el tren de lavado. Informa Mariano Fernández. Telf. F-1020.
38592 18 ag.

servicios y terraza. Informa el encargado. 25 y 27, número 250, se alquilan unos altos con sala, comedor, tres cuartos, servicios y terraza. Informa el encargado.
38596 13 ag.

AMUEBLADA se alquila en el Vedado, casa en la calle 27 entre J y K número 9, a familia de buenas referencias y garantías. Informan teléfono F-3566.
38412 16 agt.

VEDADO, alquilo casita moderna propia para corta familia. Informan I-2227.
S-4937 14 ago

SE alquilan acabados de fabricar los altos de la casa calle 21 número 60, en el Vedado, compuestos de sala, recibidor, comedor; tres habitaciones, baño intercalado, cocina y cuarto y servicio de criados. La llave en la carnicería. Informa José Colmenares. M-7921.
38250 13 ag.

VEDADO. Se alquilan los grandes altos de 16 y Línea, frente a la Iglesia de los Carmelitas; son modernos y muy baratos; la llave en los bajos; Telf. F1907.
38271 11 ag.

SE alquila o se vende un chalet en 28 y 29, con garage y jardín en el Reparto Kohly, se puede ver a todas horas; la llave en el chalet de al lado; informan: Teléfono A 8777. Sr. Zubia.
38229 12 ag.

VEDADO. Se alquila la casa calle A, número 209 entre 21 y 23. con sala, saleta, 4 cuartos, baño intercalado, dos cuartos de criados con sus servicios, patio y traspatio. Informan en la misma. De 8 a 10 a. m. y de 1 a 5 p. m.
S-4917 13 agt.

CALLE G 44 entre 17 y 19, Vedado se alquila la planta alta, es muy fresca, tiene portal, sala, recibidor, hall, cinco cuartos, dos baños, cocina, comedor, cuatro cuartos para criados y servicio. La llave en los bajos. Informan Amargura 23. Mendoza. Teléfono M-6929.
38232 12 agt.

EN 60 pesos se alquialn los altos de la casa de moderna construcción, situada en la calle 29 entre B y C, Vedado. Se componen de sala, saleta, comedor, tres habitaciones, cuarto de criados, doble servicio y baño moderno. Las llaves en la misma. Informan García Tuñón, Aguiar y Muralla. Teléfono A-2856.
38221 11 ag.

VEDADO se alquilan modernos altos, Villa Mercedes, D entre 27 y 29, terraza, sala, cuatro habitaciones, comedor, baño completo, pantry, cocina, cuarto, servicios de criados con entrada independiente. La llave en los bajos. Informan Tel. I-3041.
38170 15 ag.

CALLE 15 número 255, entre E y F, bonita casa, portal, sala, cinco cuartos, dos baños, comedor, cocina, patio interior. Teléfono F-1969. Llave al lado.
38141 16 ag.

19 y L, segundo piso, muy fresco y amplio, saleta, sala, comedor, seis cuartos, terraza tres lados, dos baños, pantry, cocina, cuartos criados, garage, servicios. Hermosa residencia de bellas vistas, 180 pesos. Informan en el piso primero.
38207 13 ag.

SAN Lázaro 484 entre M y N, entrada Vedado, la mejor cuadra, hermosos y frescos altos, terraza, sala, saleta, cinco habitaciones, comedor, etc., garage, Edificio Andino, en la esquina 110 pesos. La llave en los bajos.
38207 13 ag.

SE alquila la segunda planta de la moderna casa 13 número 49, entre 6 y 8, Vedado, compuesta de sala, terraza, hall, tres habitaciones, baño intercalado completo, comedor, cocina, cuarto y servicio de criados. Bien decorada, fresca y completamente independiente. Informan Teléfono M-1548.
38213 11 ag.

VEDADO. Se alquilan los modernos altos de 8 número 205 entre 21 y 23. Tienen sala, saleta, tres habitaciones, baño completo, comedor, cocina de gas y cuarto y servicio de criado en la azotea.
38094 14 Ag.

VEDADO. Calle 6 número 216, entre 21 y 23, se alquilan los bonitos bajos. Tienen sala, comedor, tres habitaciones, cuarto de baño completo, cocina y servicio de criado. Informan en la misma, de 1 a 6 p. m.
38093 14 Ag.

CALLE 17 entre 18 y 20. Se alquila una casa, planta baja, acaba de construir. Jardín, portal, sala, comedor, cinco habitaciones, baño intercalado, cocina y calentador de gas, cuarto y servicio de criado. Precio: $70. La llave en la bodega.
38117 11 Ag.

VEDADO. Se alquilan los altos de las dos casas calle 15 números 196 y 198, entre G y H, compuestos de sala, comedor, tres habitaciones, baño intercalado, cocina de gas, cuarto de criado con su servicio sanitario, etc. Razón: Calle H número 138, esquina a 15.
37859 13 ag

ALQUILO altos calle 27 núm. 437 entre 6 y 8, sala, antesala mármol, terraza, cuatro cuartos, baño intercalado, comedor, cuarto criados, garage, hall. Todas las posesiones a la brisa. Renta 75 pesos. Informan en la misma.
37855 12 ag

SE alquila. Calle 9, entre F y G, a una cuadra del tranvía. Residencia acabada de pintar, altos y bajos. Sala, saleta, comedor, recibidor, pantry, despensa, cuarto de criado, cocina y servicio en los bajos y cuatro dormitorios, saleta y baño en los altos. Informan F. O. 9019.
37878 11 ag.

PARA FAMILIAS "BIEN"

A precios de situación, casas completas 60, 50 y 44 pesos, modelo de independencia, elegancia y ventilación, amuebladas 100 y 80 pesos. Gran edificio "Maine Apartaments", Crucero, M y 13, media cuadra de Línea y del Malecón, lo mejor de la Habana.
S-4703 31 ag.

ALQUILO los hermosos altos de 23 y Paseo, la llave al lado. Paseo 226, bajos, y los amplios bajos de Paseo 25; la llave en los altos. Informan Gómez y Hermano. La República, tel. A-1796.
S-4713 11 Ag.

CASITAS INDEPENDIENTES, $15

Calle 26 entre 27 y 29, Vedado, a una cuadra del tranvía de la calle 23, compuestas de portal, sala, cuarto, cocina, servicios sanitarios y patio independientes. Informes Manuel Rodríguez, bodega Las Mercedes, 26 y 27. Teléfono A-0383.
34248 18 Ag.

SE alquila hermosa casa Línea núm. 111, casi esquina a 12, compuesta de jardín, portal, sala, comedor, cuatro habitaciones, baño familia; cuarto y baño criados; cocina y servicios sanitarios completos. Alquiler $80.00. Informan: Teléfonos A-4358, M-6263. Altos botica Sarrá.
37995 13 ago

SE alquilan los altos de Paseo 273, compuesto de cuatro habitaciones, sala, comedor, terraza al frente, patio, servicios modernos y de criados. Informan en los bajos, tienda de ropa.
37715 15 agt.

VEDADO. En $225 se alquila la casa de una sola planta, calle M No. 35, entre 19 y 21 con garages y demás comodidades. Llaves e informes al lado en los bajos del 37.
37687 15 agt.

ALQUILERES DE CASAS

VEDADO. La mejor esquina del Vedado, la más fresca, calle 17 y C. Se alquila en $100.00. Se exige buen fiador. Tiene cinco habitaciones, sala, comedor, hall, cocina y servicios. Dos hermosas y amplias terrazas por ambas calles. Informan Francisco Pla y Cía. Teléfonos A-3511 y F-5070.
37565 14 Ag.

SE alquila la casa calle 25 entre Paseo y 2, Vedado, con sala, comedor, cinco cuartos, baño con agua caliente, cocina y baño de criados. Informan al lado.
37751 13 ag.

SE alquila en la calle 15 entre 18 y 20 número 113, unos altos de moderna construcción, compuestos de sala, comedor, dos cuartos grandes, baño moderno, cocina con gas o carbón. La llave en los bajos. Tel. F-2479. S-4801 12 ag.

ALQUILO Quinta 78, altos, entre Paseo y 2. con cinco cuartos, todas las comodidades; precio rebajado, $90. Informan en los bajos F-2250.
S-4811 14 Ag.

VEDADO. Se alquila, Calle 12 número 17, entre 11 y 13, acabada de pintar, con sala, saleta, cuatro habitaciones y gran patio. La llave al lado. 37852 15 ag

VEDADO. En $160 se alquilan los bajos de la moderna casa calle M No. 37 entre 19 y 21, con garage y demás comodidades. Informan en la misma.
37686 15 agt.

SE alquila una casa a la brisa. Saleta, cinco cuartos baño, terraza, cocina de gas y carbón. D número 198, entre 21 y 23, Vedado. 37515 12 Ag.

SE alquilan los más hermosos y frescos altos del Vedado 17 y K, esquina de fraile con 10 habitaciones, dos grandes baños intercalados, comedor estilo Renacimiento, gran terraza, sala, saleta, dos habitaciones con baño en la azotea para criados, garage y jardín. Informan en los bajos. Tel. F-5549.
37432 13 ago

ALQUILO modernos, confortables altos. 2 número 3. Recibidor, sala, terraza, cuatro grandes cuartos, baño intercalado completo, comedor, cuarto y servicio de criados, gran cocina y agua abundante. Llave bajos derecha. Informes: I-3644 y A-5620. 13848 11 Ag.

EDIFICIO Herrera. L entre 21 y 23, lo más céntrico del Vedado, se alquilan dos modernos pisos compuestos de sala, recibidor, hall, cinco cuartos, dos baños, comedor, pantry, cocina y calentador de gas en 90 pesos. Informan en la misma.
36786 16 ag.

SE alquila calle 25 número 249, altos, entre F y Baños. La llave en la bodega. Informes: teléfono A-8618.
S-4726 11 Ag.

VEDADO. Se alquila una casa en la calle 4 esquina a 15, con jardín, portal, recibidor, sala, living room, dos cuartos, baño intercalado, os clasets, hall, comedor, pantry, cocina, tres cuartos, baño y comedor de criados en la planta baja, dos terrazas, ocho cuartos, seis closets, tres baños, cuarto desahogo y pantry en la planta alta. Espacio para dos máquinas, dos cuartos y servicios para criados. Precio 350 pesos y la llave la tiene el jardinero.

Vedado. Se alquila una casa en la calle 15 casi esquina a C con portal, sala, cinco cuartos, baño intercalado, comedor, cuarto desahogo, cuarto y comedor de criados y cocina. En el traspatio lavandería y cuarto para baules, garage para una máquina. Precio 200 pesos.

CLAUDIO R. ARELLANO

Cuba 50. Teléfono A-8297.
E 1619 ind. 14 jl.

SE alquila, la casa calle 23 núm. 209, tres cuartos, abundante agua, calentador, cocina de gas, comedor grande al fondo, muy fresca, servicio de criados independiente. Precio $100. Informa señor Méndez, Habana 86, teléfono A-2446. La llave al lado, en el 207.
S 4666 14 ag.

21 entre G y F acera de brisa y sombra, a una cuadra del tranvía de 23, se alquilan casas acabadas de fabricar con todos los adelantos modernos de 2 y 3 cuartos dormitorios, jardines, terrazas, salas, comedores, recibidores, baños, agua caliente y cocinas de gas. Precios desde $55 y 70. Se pueden ver a todas horas. Informan Tel. A-1051.
35255 22 ag.

(3)—J. del Monte y la Víbora

LOMA DEL MAZO

Se alquila Patrocinio esquina a Revolución, compuesto de portal, sala, saleta, hermoso comedor con vista a la Habana, 6 grandes habitaciones, dos baños, cuarto de costura, pantry, cocina, tres habitaciones y servicios de criados, rodeados de jardines y traspatio garage con agua abundante. Precio $130. Informan I-1377.
S 4948 15 ag

ESTRADA PALMA

esquina a Concejal Veiga, se alquilan los altos, compuestos de tres habitaciones grandes, sala, comedor, baño completo y cocina. $40.00. Informan I-1377.
S 4949 15 ag

REPARTO Lawton, se alquila en $35.00 casa muy fresca en lugar elevado. Calle San Francisco entre Avenida Menocal y calle 12, con sala, comedor, dos cuartos, baño intercalado, cocina, lavadero, gran patio, escalera azotea, espléndida vista, cielos rasos, acabada de fabricar. Nunca falta el gua. Informan teléfonos A-0290, U-4817. La llave al lado.
S-4930 12 agt.

SE alquila Porvenir 65 entre San Francisco y Milagros. Portal, sala, comedor, cuatro cuartos, baño con agua caliente, cocina, servicio criados y entrada para automóviles. Precio $50.00. Dueño FO-1115. 38484 11 ago

SE alquilan los bajos de la casa Porvenir 3, compuestos de sala, saleta, dos cuartos, comedor, cocina de gas y baño intercalado. Informes y la llave Cuba 100 y 102. Tel. A-2596. S-4920 14 agt.

SE alquila la casa Lawton 9 B entre Milagros y Santa Catalina con sala, comedor, 3 habitaciones, hall y baño intercalado. Informan Tel. U-5920.
S-4924 12 agt.

CALZADA de Jesús del Monte 463, hermosa casa (a una cuadra Reparto Chaple) esquina Altarriba, frescos altos para numerosa familia, recibidor, sla, 7 habitaciones y 2 baños completos intercalados, comedor al fondo, pantry, cocina, cuarto y servicio criados. Garage con cuarto chauffeur y servicio. $140. En la misma informan de 1 a 6.
38425 13 agt.

SE alquilan los bajos y 2o. piso de la casa J. H. Goss núm. 27 esq. a Estrada Palma, con portal, sala, dos cuartos, baño intercalado completo, comedor al fondo, cocina, pantry y terraza. Precio $35. Informan M-1566.
S-4936 12 ago

SE alquila si Ud. quiere no sufrir calor, ni falta de agua vea el chalecito de Luis Estévez núm. 72, tiene garage y cuarto para el chofer, también alquilo la casita Revolución núm. 65, informan Avenida de Acosta núm. 36. Tel. I-1180.
38547 12 ago

ALQUILO en $15, una accesoria en Libertad casi esquina a C. Veiga, nueva con todo su servicio independiente. Llave al lado. 38346 13 Agt.

FRESCOS, altos y baratos. Santos Suárez y Dolores, a una cuadra Calzada Jesús del Monte y tranvía en la puerta.
38352 11 agt.

ALQUILERES DE CASAS

SE ALQUILA CASITA EN $30.00 Sala, comedor, dos cuartos, cocina y demás servicios patio y traspatio. Justicia letra D, entre Herrera y Compromiso, cerca de la Calzada de Luyanó. Señor Salas, Reina número 46, altos. Teléfono A-8868.
38557 11 ago

ALQUILO casitas mampostería y mosaicos, a $18.00 y $20.00 con luz, dos habitaciones, cocina, servicio y patio. Informes calle Tercera entre Gertrudis y Josefina. Teléfono I-2598.
S-4914 15 agt.

SE alquila, Santa Irene número 50, próxima a San Indalecio, moderna, 3 habitaciones, comedor al fondo, espléndido baño. Informan teléfono A-1715.
S-4850 11 agt.

SAN Francisco 13, Víbora, jardín, portal, 4 cuartos, 2 saletas, baño intercalado, gran cocina, criados.
38353 11 agt.

$18.00 se alquila casita nueva, sin estrenar, mampostería, Armas núm. 72, entre Sta. Catalina y San Mariano, a media cuadra del parque Lawton, sala, cuarto, cocina y servicios. Aguas abundante, luz eléctrica por cuenta del propietario. Informes Tel. X-1964.
38541 11 ago

SE alquila la casa Serrano 90, entre Correa y Encarnación, portal, 3 cuartos, comedor, cocina, cuarto baño completo, patio y traspatio. Informes en los altos de la misma. 38424 15 agt.

SE alquila una accesoria en San Benigno 41, al lado de la bodega; informan en el teléfono I 2174.
S 4905 13 ag.

JESUS del Monte, Colina 45, entre Reyes y Benavides, una casita, sala, dos cuartos, cocina, servicio, solo por 15 pesos.
38180 14 agt.

SE alquila en cuarenta pesos la casa calle Guasabacoa 60, entre Herrera y Compromiso, a cuadra y media de la calzada de Luyanó, compuesta de portal, sala, saleta, tres cuartos y demás servicios, patio y traspatio; es de cielo raso, muy higiénica y bonita; siempre hay agua. La llave al lado. Dueño, Villanueva 30, entre Pérez y Santa Ana. 37900 10 ag

SE alquilan en San José y Altarriba varias casitas nuevas; cielo raso; acera sombra; mucha agua; 18 pesos; una casa, sala, tres cuartos, baño completo, 30 pesos; I 5361. 38307 12 ag.

PROPIA para dos familias: Revolución entre O'Farrill y Patrocinio, Loma del Mazo, se alquila; ocho habitaciones, cuatro baños, garage tres máquinas, cuarto de chauffeur; criadas, picadero caballeriza; lavadero; es un verdadero sanatorio; llaves en la misma; informes en el teléfono F 2809. 38269 18 ag.

VIBORA alquilo los bajos de la casa Vista Alegre entre Figueroa y Estrampes, terraza, sala. comedor, tres habitaciones, baño, cuarto y servicio de criados, garage. La llave en San Mariano esquina a Cortina. Informan Tel. I-3041.
38171 15 ag.

SE alquilan dos casas nuevas, una alta y otra baja, en la Calzada de Luyanó 131, esquina a Guasabacoa, al lado de la bodega. Su dueño, teléfono I-4468, con gas y agua abundante. 37948 11 ag

EN $40 MODERNA CASA

gran sala, comedor, tres cuartos 4 x 4, baño cocina gas y carbón, dos patios, San Mariano 78-A, entre Lawton y Armas.
37918 11 ag.

SAN LEONARDO 19

Esquina a lores, se alquila n 35 pesos con sala, muy grande, comedor, 3 cuartos y demás servicios completos. Informan Serrano 6. Teléfono I-3121.
37823 13 ag.

EN 35 pesos se alquila el primer piso calle Rosa Enríquez 129, entre Infanzón y Abreu, dos cuadras carritos Luyanó. Sala, saleta, comedor, tres cuartos, baño y cocina. Llaves los mismos. Tel. I-4990. S 4835 13 ag.

ALQUILO, Altarriba No. 1, Jesús del Monte, para industria, colegio, clínica, es de 1616 varas, sirve para lo que se quiera se hace cualquier negocio. Informan en la misma a todas horas. Teléfono U-2144. 37674 20 agt.

SE alquila la casa Remedios 75 altos, con sala, recibidor, tres cuartos, gran baño, comedor al fondo, dos terrazas, cocina de gas, cuarto y servicios de criados. Precio 45 pesos, la llave al lado. Informan teléfono A-3061.
37538 14 agt.

TERMINADA DE REFORMAR

se alquila una casa en lo más alto del Reparto, con un solar muy grande cercado, todo de mampostería, en la calle Segunda entre Bellavista y Kesser. Informan: Jesús del Monte 795, teléfono letra I-1775. S-4813 14 Ag.

SE alquila Omoa núm. 55 esquina a San Joaquín, unos espléndidos altos, cuatro habitaciones, baño completo. Informan teléfono U-3129. S-4779 18 ago

SE alquilan los altos de Concepción y Novena, compuestos de tres cuartos, sala, comedor, baño completo, cocina y una espléndida terraza, agua abundante. Informan teléfono A-0590. S 4772 11 ag

SE ALQUILAN

altos y bajos de Tamarindo 59 esquina a San Indalecio. Llave en la bodega. Informan teléfono A-3820; precio de 23 a 55 pesos. 37540-41 12 Ag.

ALQUILO monísimos y frescos altos en Lawton y Santa Catalina. Escalera mármol, sala, saleta, cuatro cuartos, baño moderno, cocina gas, servicios criada. Llave bajos. Informes: I-3644 y A-5620.
36850 11 Ag.

ALQUILO residencia con 7 habitaciones, tres baños, garage para tres máquinas, da a tres calles. Acosta y Agustina. Tel. I-2296. S-4776 19 ag.

SE alquilan los hermosos altos de Rodríguez y Ensenada. La llave en la bodega. Informan teléfono A-1752.
S 4575 11 ag.

(4)—Regla, Guanabacoa y Casa Blanca

GUANABACOA, se alquila la casa Pepe Antonio 14, compuesta de sala, saleta, cuatro habitaciones, cocina, servicio sanitario moderno, un pozo con su bomba. Informan Obrapía 19. Teléfonos letras M-6934 y FO-1736. S-4898 14 ag.

EN Guanabacoa, se alquila, la hermosa casa, calle de Lebredo 8, con sala, saleta, cinco cuarto, patio y traspatio, esta acabada de reedificar, precio 35 pesos, la llave en la bodega del lado.
37691 13 agt.

(5)—Marianao

SE alquila una casa buena de esquina, en el Reparto Almendares, frente a la línea d la Playa, calle 18 y B. Informan en la misma, teléfono F. O. 1570.
38585 18 ag.

SE alquila en La Sierra, calle Tercera entre 4 y 6, espléndido chalet, altos, doble servicio, calentadro, garage, jardín, agua abundante. Precio $100.00. Informes Salud 21, teléfono A-2716.
38581 18 ag.

SE alquila el chalet de dos plantas de la calle C, Reparto Buen Retiro, Marianao, frente al parquecito, con garage y demás comodidades modernas. Su precio $65. Informan F-5808.
S-4927 15 agt

MARIANAO LO MAS SALUDABLE Y PROXIMO A LA HABANA

Se alquila una casa con 6 habitaciones garage, hall de 3x26 metros, cuatro baños, lavabos en las habitaciones, jardín a la brisa de 12 metros por 40. San Julio entre Medrano y Avenida Columbia. Informarán General Lee. 11. Paradero de los Quemados. S-4645 13 agt.

LISA, MARIANAO

Se alquila en $65 el lindo chalet Villa Laura, calle Santa Brígida, a tres cuadras de la calzada y una de la estación Lisa; tiene dos pisos, garage, tres frescos cuartos en los altos y dos para criados en los bajos, sala, comedor, pallio, repostería y cocina. Media manzana de terreno, con árboles. Lugar alto, sano y tranquilo, junto a la quinta del señor Seeler. Informa el doctor Vargas, Habana 35, altos. Teléfono A-1724.
37907 11 ag.

SE alquila una casa en el Reparto Almendades en 18 y B; es de esquina, con un bonito jardín frente a la línea de la Playa. Se compone de jardín, portal, sala, saleta, comedor, hall y cocina, tres cuartos de familia y baño intercalado, mas dos cuartos de criados y servicios, garage para dos máquinas. Informes en la misma, teléfono F. O. 1570.
37225 11 ag

ALQUILERES DE CASAS

SE ALQUILA

En Marianao, barrio del Pocito, calle Río número 3, una casa de mampostería, reedificada recientemente, compuesta de sala, comedor, tres cuartos, con su portal, y un gran patio con su cerca también de mampostería. Informarán en Oficios seis. Teléfono A-5524. 37869 14 ag

SE alquila una casa barata, moderna, con dos habitaciones y baño intercalado. Informan teléfono FO-1451, call e12 y 5a. Reparto Almendares. S-4797 14 ag.

MARIANAO. Alquilo moderno chalet con todas comodidades a una cuadra de tren de Zanja, nunca falta el agua; servicio y cuarto de criados. Precio 50 pesos. Pegada al Buen Retiro. La llave Café Washington, paradero Quemados.
37860 26 ag.

(6)—Cerro

SE alquilan unos altos en la Calzada del Cerro, 525, cerca de la esquina de Tejas, en módico precio. Informan en los bajos. Teléfono A-4853. S-4926 12 ag.

CERRO. Alquilo preciosa casita muy fresca, con sala, dos cuartos, cocina, patio y baño, muy barata. Empresa y Panlagua, dos cuadras tranvía. Llave bodega. Informan: tel. FO-1339.
38111 14 Ag.

CERRO: Se alquila una casita con sala, dos cuartos, cocina y demás servicios en 30 pesos, dos meses en fondo. Informan Lombillo núm. 24 C. Interior número 5. 37436 13 ago

(B) DEPARTAMENTOS

(7)—Habana

OBRAPIA 14

Se alquilan departamentos con vista a la calle, compuestos de habitación, sala, comedor, cocina y lavabo de agua corriente. Tienen servicio sanitario y privado. También hay habitaciones muy independientes, con baño y servicio sanitario. Casa de departamentos .Teléfonos A-3780 y M-1313. S 4950 20 ag

SE alquila un departamento amplio y fresco, con dos habitaciones, balcón a la calle independiente; casa tranquila; precios de situación; alquilo con él un comedor si lo desean. Amargura 43, primero. 38598 15 ag.

SE alquila en Dragones 106 una sala para industria o sociedad o para familia, se presta para todo, en la misma hay habitaciones con balcón a la calle e interiores. 38500 12 ago

EMPEDRADO y Aguiar, Edificio Larrea, buenos apartamentos para oficinas, muy baratos. Informan en los mismos, en la misma un local propio para Notaría.
38375 14 ag.

ALQUILO un departamento con baño, independiente, en casa de familia honorable, se cambian referencias, con o sin comidas, es sumamente fresco. Teléfono F-3342. S-4932 12 agt.

PARA Oficinas: acabada de fabricar. Tacón 8, entre O'Reilly y Empedrado. Primera planta nave con columnas para dividir en departamentos. Segunda planta 10 departamentos. Por departamentos, 20 pesos. Por planta completa se hace rebaja. A-6121.
38428 19 agt.

SE alquilan dos departamentos a matrimonios u hombres solos, de estricta moralidad, con balcón a la calle, abundante agua y sitio muy fresco. Informan en Lamparilla 35, entrada por Compostela, segundo piso izquierda. Teléfono A-9345.
38241 11 ag.

TACON 2; hermosos departamentos con dos habitaciones; piso de mármol; balcón al mar; precio 25 pesos.
S 4909 23 ag.

SE alquila un bonito y muy ventilado departamento en casa moderna de corta familia, Corrales 2-A, primer piso derecha entre Egido y Zulueta.
38175 14 ag.

PISO primero, departamento fresco, ventilado, dos habitaciones, vista calle, saleta, luz, lavabo agua corriente, pisos mosaico, 35 pesos, Virtudes 2, entre Consulado y Prado. 38136 14 ag.

GRAN esquina para bodega, Lealtad y Salud, fresco y espacioso local. Para contrato largo se exige regalía. Mucho vecindario. En la misma informan de 8 a 1.
38207 13 ag.

O'REILLY 77

En los altos de esta casa se alquila espléndido departamento con balcón a la calle en $25. 38112 15 Ag.

SE alquila en Amargura 77, buen departamento, unos con vista a la calle y otros con baño. La llave en la misma. Informan 23, 181, esquina a I. Teléfono F-4071.
S-4823 12 agt.

SE alquila una sala muy fresca propia para modista o matrimonio, precio de situación, en la misma un cuarto para hombre solo. Campanario 92 altos.
37976 12 ago.

EDIFICIO Salas, calle Cuba número 21-A, entre Empedrado y O'Reilly; se alquilan grandes y ventilados departamentos, en planta baja, para oficinas. Informan en los mismos. S. 4836 13 ag.

EDIFICIO "PRIETO"

Muralla núm. 98, casi esquina a Bernaza

En este edificio, que por su situación ofrece grandes ventajas por encontrarse en el centro comercial de la ciudad, se alquilan grandes y ventilados Departamentos para Oficin, a precios sumamente módicos. Muralla número 98. Tel. A-4661.
E 1694 ind. 26 jl.

SE alquilan frescos y claros apartamentos recién fabricados, baño intercalado de lo más moderno y amplio, cocina de gas y fácil acceso. Precio módico. Monte 260, frente al Mercado Unico.
S 4762 13 ag.

DE OCASION PARA PROFESIONALES

En Belascoaín 5, se alquilan acabados gabinetes para profesionales y espléndidos departamentos para oficina. Teléfono U-1082. 37349 11 ag.

EDIFICIO DE LAS AVENIDAS

Avenida de Menocal y Aveida de la Independencia, se alquilan apartamentos con sala, comedor, dos cuartos y servicios en 35 pesos. S-4792 11 ag.

FRENTE Secretaría de Gobernación se alquila magnífico departamento para profesional u oficina. Tacón 4, A-7627.
E-1702 Ind 3 jl.

(8)—Vedado

PROPIO PARA EL VERANO

Edificio de seis plantas, acabado de fabricar, teléfono F 5678. 13 entre 18 y 20, Vedado, a dos cuadras del paradero, apartamentos de 20 a 45 pesos. Los del 5o. y 6o. piso a 28, 30 y 35 pesos; éstos con gas y luz. Todos con baño privado, garage y restaurant. Los hay amueblados. Elevador toda la noche.
38320 11 ag.

DEPARTAMENTOS

(9)--Barrios

TERMINADO de fabricar se admiten proposiciones para un hermoso local en 10 de Octubre y Bellavista; sirve para todo. Teléfono U-1403. S 4952 25 ag

DEPARTAMENTO se alquila, dos cuartos, cocinita, servicio, patio y luz. Lugar tranquilo e independiente. Luz Caballero 7, entre Santa Catalina y Milagros. 38438 19 agt.

ALQUILO en 14 pesos, un departamento con cocina, agua dentro, dos luces y vista a la calle en la parte más alta de Santos Suárez, Pasaje Oeste 20.
38280 13 ag.

SE alquilan dos departamentos en la Calzada de 10 de Octubre esquina a Patrocinio en la Víbora, compuestos de sala, comedor, tres habitaciones, baño intercalado, cocina y cuarto y servicio de criados. La llave en los bajos. Informa José Colmenares. M-7921.
38253 13 ag.

SE alquilan departamentos, Vedado, altos y bajos Paseo 273, compuestos de dos habitaciones servicios, cocina y dos luces. Informan en la tienda.
37716 15 agt.

20 pesos apartamentos altos y bajos, dos piezas, baño, cocina, luz muy frescos, fácil comunicación, Pasaje La Rosa 3, Cerro. Informes teléfono A-3103.
37678 15 agt.

EDIFICIO CASTRO

Calle 25 y O, a una cuadra de Infanta. En el nuevo y lujoso edificio, con elevador y neveras Frigidaire, se alquilan amplias viviendas que constan de 5 cuartos y baño intercaado, gas. En la misma informarán. 37265 12 ag

(C) HABITACIONES

(10)—Habana

SE alquilan dos habitaciones frescas y ventiladas independientes, con sus servicios sanotarios. Teniente Rey 92-A, azotea. 39612 13 ag

SE alquilan habitaciones amuebladas a $15, 20, 25 y 30 en el mejor punto de la Habana, frente al Capitolio, altos del Cine Niza, Prado 97. 38413 12 agt.

SE alquila una habitación con teléfono, luz y llavín, en Hospital núm. 3 A, entre Neptuno y Concordia.
38482 12 ago

EN Campanario 57 altos esquina Concordia se alquila una habitación a personas respetables y otra chica amueblada en casa de familia. 38537 11 ago

EDIFICIO MANTECON

Obrapía 98. Hermosas y frescas habitaciones con balcones a la calle, lavabo de agua corriente, abundante, y gabinetes exteriores de mamparas. Otros interiores. Baratas. Damos luz toda la noche y limpieza. Oficinas, hombres solos, matrimonios sin niños. Informes: Portero.
38249 13 ag.

AMARGURA 7, se alquilan habitaciones altas; una de 8 y otra de 11; un departamento en 17, Villegas 67 una con balcón 17; venga a verlas.
38274 15 ag.

MALOJA 204; en 12 pesos habitaciones con fregadero y cocina independiente.
S4910 23 ag.

TACON 2; hermosas habitaciones desde 10 hasta 20 pesos. S 4911 16 ag.

AMISTAD 44, esquina a Neptuno, dos espléndidas habitaciones juntas o separadas a matrimonio u hombres solos; único inquilino; alquiler módico; informan en la misma casa; teléfono M 7489.
38331 16 ag.

HABITACIONES, tres altas muy frescas, balcón a la calle, independiente, juntas o separadas, agua permanente con tanque, a hombres solos o matrimonios sin niños, con cocina, alumbrado eléctrico, gas, en casa de moralidad, no hay niños, en proporción, Belascoaín y Escobar. Informan en la misma por la mañana o en la bodega. 38163 13 ag.

HABITACIONES grandísimas, ventiladas con terraza, 10 y 15 pesos, espléndido baño intercalado, lavabos agua corriente, pisos mosaico, luz, teléfono. Empedrado 33, entre Habana y Compostela.
38134 14 ag.

SE alquilan habitaciones altas claras y ventiladas, entrada independiente, a hombres solos de absoluta moralidad. Las hay desde 10 a 18 pesos. Belascoaín número 31, por Concordia. 38215 11 ag.

VILLEGAS NUM. 7

Matrimonio honorable desea alquilar una habitación alta, independiente, a señora de moralidad, en Villegas 7 puede verse de 8 a 1. 37864 11 ag

A media cuadra del Parque Central se alquilan habitaciones altas y bajas con balcón, vista a la calle, San Miguel No 5.
37712 13 agt.

EN EL MEJOR SITIO DEL PRADO

SE alquilan amplias y frescas habitaciones a precio de situación, en la casa de huéspedes Prado No. 64, altos; esmerado servicio, agua abundante en casa de estricta moralidad. Informan: teléf. M-1476.
S 4839 30 ag.

GALIANO 109, altos del City Bank, la mejor casa de la Habana por su seriedad: limpieza y buena comida; habitaciones con baño privado.
37128 12 ag.

SE alquilan cuartos a hombres solos o familia de moralidad. Figuras 94. Informan en la misma.
37040 12 agt.

COMPOSTELA 117

Bajos entre Sol y Muralla, se alquila una habitación. Informes en la cristalería.
37411 13 ago.

O'REILLY 77

En los altos de esta casa se alquila una habitación muy fresca y muy barata, entre Bernaza y Villegas.
37414 11 ago.

PARA OFICINAS

Se alquilan habitaciones en el segundo piso en Obrapía 19, esquina a San Ignacio .Vista a ambas calles. Todas las comodidades modernas. Informes en O'Reilly 11, Departamento 506. Teléfono A-4817.

E 1781 16 ag.

GALIANO 117 esquina a Barcelona. Alquilo una habitación amueblada con vista a la calle, propia para matrimonio o dos compañeros. Se da comida. Frecios reducidos. Teléfono A-9069.
37539 14 Ag.

SE alquilan cuartos a hombres solos o familia de moralidad. Habana 24 (altos). Informan en la misma.
37039 12 agt.

(11)—Vedado

ALQUILO una habitación en el Vedado, en una magnífica residencia, con comida o sin ella; se cambian referencias. Tel. F-3342. S-4933 12 agt.

HABITACIONES

SE alquila una amplia y fresca habitación alta para hombre solo en casa particular. Calle 10 y Calzada, Vedado. F-5555. 38488 12 ago

UN padre con una hija y un hijo de 13 y 14 años desea una habitación en casa particular, la muchacha sirve para ayudar una señora. Calle 22 núm. 8, Vedado, entre 9 y 11, informe de 4 a 6 p. m.
38512 12 ago

SE alquila una o dos habitaciones en casa de señora sola, con luz, baño, teléfono, entrada independiente, calle 19 número 139 entre K y L. Vedado.
37702 13 agt.

(12)—Barrios

MARIANAO calle San José 2 entre San Jacinto y Medrano, habitación grande, fresca, baño, patio, agua abundante 7 pesos. Informan al lado Manuela, o su dueño San Lázaro 172. Teléfono M-8228.
38135 14 ag.

CUARTOS COMODOS

Alquilo en Omoa 14, a diez pesos. Jesús del Monte 156; salita y habitación con luz, $14. Informes allí. 37866 13 ag

(D) LOCALES

(13)—Habana

LOCAL para establecimiento o industria, con buen contrato, se cede, tiene salida por Corrales. Informan en el mismo, Monte 275, teléfono A-6819.
38370 14 agt.

REINA y Manrique, magnífico local con vidrieras a la calle, propio para todo negocio que requiera presentación. Alquiler $75. Informan al lado: "La Invasión", A-3956. 38403 12 agt.

PARA establecimiento, los bajos de Amargura 34, entre Cuba y Aguiar, gran local sobre columnas, con 18 metros de frente por 23 de fondo. La llave en la misma, informes Neptuno 39. Teléfono A-4376. La Regente.
38377 29 agt.

SE alquila un local para industria, en pequeña escala, en Infanta y Estévez. Informan en la bodega. Tel. A-4283.
S-4885 19 ag.

SE alquila una gran nava en lo más céntrico de la ciudad, no tiene columnas, propia para cualquier industria o cine. Informan Alambique 15. Habana.
38181 11 ag.

SE alquila parte de los bajos para negocio o industria; Bernaza número 32; informes en la misma.
38255 11 ag.

PARA COMERCIO

Se alquila la casa Muralla 65 con frente a dos calles. De alto y bajo. Se alquila el alto independiente. Informan señor Fraga, Muralla y Compostela, café o tel. FO-7606.
36880 19 Ag.

SE alquila una nave alta de 500 metros de superficie, tiene elevador y fuerza motriz hasta 50 o más caballos, es muy cómoda para cualquier industria. Se da barata. Universidad 15. Tel. A-3061.
37537 14 ag.

SE alquila esquina para establecimiento, recién fabricada y de mucha perspectiva, propia para café, lechería, botica u otro comercio. Informes teléfono U-2191.
S 4860 5 sp.

EN Neptuno 33, entre Industria y Amistad, se alquila espléndido local nuevo, preparado para establecimiento. Informan. Tel. I-4990.
S. 4833 13 ag.

PARA almacén, depósito o industria, se alquila espléndido local con 630 metros de superficie y 6 de puntal, fabricación moderna, se puede adaptar para cualquier industria por no tener altos, precio de reajuste. Informan Cuba 116 entre Luz y Acosta. Teléfono A-7588.
37449 19 ag.

COMPOSTELA 115

casi esquina a Muralla, se alquila un espléndido local con 400 metros cuadrados de superficie, propio para establecimiento o almacén. Llaces: Muralla 67. Informes Morales y Ca. A-2973.
35980 26 ag

ALMACEN O DEPOSITO

600 metros alquilo espléndido local, antiguo Depósito de hilos, Compostela número 98, entre Muralla y Sol, doy contrato. Informan Muralla 71, Teléfono A-3450.

35443—13 Ago.

SE ALQUILAN PARA ALMACEN

Unos bajos, grandes de una sola nave y patio cubierto, propio para comercio se da en buen precio, Sol 95.
36350 13 jl.

ALMACEN O DEPOSITO

600 metros alquilo moderno y espléndido local Compostela 195 y 197 esquina a Velasco al lado de la casa Armour y próximo a los almacenes de la War Line, doy contrato. Informan Muralla número 71, Teléfono A-3450.

35444—13 Ago.

(14)—Barrios

PARA FONDA Y BODEGA

Se alquila en Ave. Serrano y Rodríguez rodeada de muchas industrias, o se adapta para cualquier otro negocio. Informan en el núm. 6. Tel. I-3121.
37418 18 ago.

(14)—Barrios

GRAN nave 1.300 metros con casa para familia, se alquila junta o separada. Manuel de la Cruz y Rosa Enríquez, Luyanó. A-1365. 37640 12 Ag.

SE alquila una hermosa nave en la Calzada de Jesús del Monte número 118, frente al Puente de Agua Dulce. En la misma también se alquila un buen departamento con vista la calle y hermosa terraza. Las llaves en la misma. Informan en 23 número 181, esquina a I. Teléfono F-4071.
S-4798 11 ag.

SE ALQUILA MUY BARATA

una nave de 800 metros, a una cuadra de Infanta, techos de fibrocemento, mucho puntal, buenos pisos, ventilada y abundante agua. Pedroso 15, se puede ver a todas horas; la llave en la bodega de la esquina de Cruz del Padre.
38327 18 ag.

(E) GARAGES

(16)—Barrios

VIBORA, se alquila el garage de la casa Chaple número 6, media cuadra de la Calzada. Informan: teléfono I 1238.
S 4748 12 ag.

SE alquila un garage en casa particular, en la calle 4, No. 172, bajos, entre 17 y 19. Informan en la misma.
S-4918 13 agt.

(F) SE NECESITAN

(17)—Criadas de mano y Manejadoras

SE desea una criada de mediana edad, que sepa muy bien su obligación y sea trabajadora. aSn José número 93, altos, entre Belascoaín y Lucnea.
S-4888 14 ag.

SE solicita una criada peninsular que sea formal para los quehaceres de corta familia. Carmen 62 cerca de Vives, altos.
38144 12 agt.

SE solicita criada española. Milagro entre Delicia y Buenaventura. Chalet Martica, Víbora. 38354 11 agt.

SE solicita una manejadora que sepa cumplir con su obligación y sea cariñosa con los niños en Patrocinio 13, Víbora. S 4908 11 ag.

(18)—Criados de mano

NECESITO criado de mano y un chauffeur español, sueldo $40 secos, pero sólo trabaja por las tardes. También necesito una sirvienta para clínica $30 y cuatro criadas $25. Compostela 58.
38478 11 ago

(19)—Cocineras

SE solicita una muchacha que sepa cumplir su obligación para cocinar, lavar, almidonar y planchar la ropa de un matrimonio y un niño pequeño. O'Reilly, 57. Brrié. 38373 14 gt.

SE solicita una cocinera peninsular que sepa cocinar bien, que sepa hacer algo de repostería, que duerma en la colocación y traiga referencias. Carlos 3o. esquina a Montoro, al lado de la estación del Príncipe. 38531 12 ago

SE solicita en San Lázaro 476 altos, una joven española para cocinar y limpiar que sepa bien su obligación, sueldo $35. Tel. U-1808. S-4938 12 ago

SE solicita cocinera de mediana edad que duerma en la colocación, para servir en casa de hombre mayor de sesenta años, en la calle de Zapotes número 9, a media cuadra del Parque de Santos Suárez. 38257 11 ag.

SE solicita un abuena cocinera peninsular para un matrimonio, Calzada de la Víbora 685. 38158 11 ag.

SE solicita una cocinera que haga dulce y tenga referencias, en 23 y G, Vedado.
38233 11 ag.

(22)—Chauffeurs

SOLICITO chofer vendedor; tiene que haber trabajado carro de venta en la Habana o sus barrios, en Fábrica de Gaseosas La Juanita. Pluma y Carmen, Marianao, teléfono F. O. 7431.
37258 11 ag.

(24)—Personas de ignorado domicilio

PARA asunto importante se desea saber el paradero de Manuel Castelle y Vidal para un asunto importante que a él le interesa por unas varas de tierra que adquirió por Gregorio Rodríguez por Infanta. Los herederos lo reciben en el bufete del Dr. Alegret en Obrapía 48.
38499 12 ago

SE desea saber el paradero de José Mendez Busto, estuvo empleado de dependiente con el señor Villaverde, en San Miguel de los Baños. Dirigirse a San Miguel de los Baños, señor Villaverde.
36056 12 ag.

(25)—Varios

SE solicita lavandera que salga a lavar a domicilio, ropa de corta familia. Campanario 226 G y Carmen, carnicería.
S-4922 13 agt.

LA Habana, carece de... Solicito socio (señora o caballero) para proyecto artístico. Gran sala (altos) concierto, cine. Negocio doble; dar novedades y alquilarla a sociedades y particulares. Gastos mínimo, ganancia máxima. Véame, Alberto Soler, compositor, autor, miembro Sociedad de Autores, compositores franceses. Lamparilla 68 A-8509.
38387 11agt.

SE necesitan corresponsales, en cada ciudad y pueblo. Emplee su tiempo disponible lucrativamente. Pídanos librito explicativo gratis. International Service 232. East, Erie Street, Chicago EE. UU. 38185 6 Sept.

SE solicitan señoras y señoritas para la venta de un artículo de indispensable necesidad a todo habitante y por su precio, es segura su venta. 30 por ciento de comisión. De 8 a 11 a. m. y de 2 a 8. Meireles 4, Reparto Rosalía.
38365 13 agt.

SE desea una mujer para trabajar por horas, 4 días en la semana, Cienfuegos, 33, primer piso, entre Gloria y Misión.
38357 13 agt.

SE solicita una niña de 12 a 14 años para acompañar y servir a una señora, educación y corto sueldo. Manzana de Gómez 465, de 5 a 7. 38224 11 ag.

JOVENES y señoritas. Varios agentes ya ganan más de cuatro pesos diarios vendiendo novedades de mi exclusiva representación. Muestra vale un peso que se devuelve al exigirlo el agente. Informes Tel. I-6993. 38242 11 ag.

AGENTES se solicitan agentes vendedores de anuncios. Corrales 197.
38228 11 ag.

JOVEN español desea socio para un cuarto muy fresco, en Manrique número 161 bajos, unca falta el agua, entrada independiente, se piden referencias. Informan en la misma y en el DIARIO. Teléfono M-8404, de 12 a 5 p. m. J. Iglesias.
S-4883 11 ag.

HOMBRES JOVENES

que quieran trabajar con resultados positivos, tienen una gran oportunidad. Sólo se exige seriedad, buena presencia y voluntad. Se paga sueldo y comisión. Informan de 9 a 11 de la mañana, en Muralla 27.
E 1835/11 ag.

SOLICITAMOS personas que deseen ganar dinero vendiendo artículos nobles, para enviarles catálogos; mil artículos diferentes. Precios sin competencia. Agencia Alemán, calle Panchito Gómez núm. 54, Habana. S 4672 29 ag

A toda persona que tenga algún reloj de oro de dos tapas del fabricante J. ASSMANN, Dresden, se le ruega que, por asunto de interés para el poseedor de dicho reloj, escriba dando nombre y dirección al señor José Gutiérrez Febles, Lista de Correos, Habana, Cuba.
37741 12 agt.

SE admiten niños para cuidarlos, atenderlos y educarlos, menores de 7 años; en Enamorados número 72, entre Durege y Serrano. Tel. I-3523.
S.4832 16 ag.

SOLICITO UN HOMBRE

que disponga de 7.000 pesos para una industria que garantizo utilidad mensual de 800 pesos. Informes: Amistad 136. García. 36892 11 Ag.

VENDEDORES señoras, señoritas, hombres, se solicitan para vender directamente al consumidor el famoso JABON CASTILLA legítimo de Marsella, marca "Le Chien" 72 0|0 puro, el mejor para lavarse la cabeza y el baño en general, en pastillas para cinco y diez centavos. Personas activas pueden ganar 3 y 4 pesos diarios. Informan en su depósito, Sr. José Solís, Teniente Rey y Monserrate, (quincallería) a todas horas.
36441 14 ag.

SE SOLICITAN

DESEAMOS una profesora de Taquigrafía, práctica, para dar unas clases a varios alumnos. Informes: Mr. Ponce, Concepción 6, Víbora.
38497 11 ago

SOLICITO agentes que deseen ganar 8, 10 pesos diarios vendiendo una novedad de mucha aceptación en Habana e interior de la República. Santos Suárez 87.
37924 11 ago

COMPAÑIA IMPORTANTE

Necesita dos personas con gran conocimiento de esta plaza. Necesario referencias y demostrar actividad para asegurar el puesto fijo de representante. Horas de 10 a 11 a. m. Manzana de Gómez Nos. 511 y 512. S 4595 11 ag.

SOLICITAMOS personas interesadas en adquirir semillas de hortalizas, flores frescas, acabadas de recibir, para remitirles lista de precios. Agencia Agrícola Mercantil. Corrales número 54-B, Habana.
S-4701 31 ag.

(26)—Agencias de colocaciones

LA Agencia Violeta le ofrece sirvientes de ambos sexos, de color y blancos. Llamen A-4110. 38549 12 ago

AGENCIA LA UNION

De Marcelino Menéndez, treinta años de establecida. Es la única que en cinco minutos facilita todo el personal con buenas referencias. Llamen al teléfono número A-3318. Habana 114.
36684 30 ago.

LA CONCEPCION. TAMARINDO 18 1|2. TELEFONO I-4292

Para cocineras, cocineros, criadas y toda clase de empleados, acuda a esta Agencia. S 4310 15 ag.

(G) SE OFRECEN

(27)—Criadas de mano y Manejadoras

DESEA colocarse señora de mediana edad para los quehaceres de casa chica, servir de compañera, cuidar la casa o llevar niños al colegio; cose, lee, escribe y no tiene pretensiones. Teléfono A-6335.
38579 13 ag.

SE desea colocar muchacha de 17 años en casa de buena moralidad. Calle Paseo, 23, F-5152. 38574 13 ag.

DESEA colocarse joven española para criada de mano o de cuartos o manejadora, sabe coser bien a mano y a máquina, pregunten por Felia, U-4669.
38504 12 ago

UNA joven española desea colocarse de criada de mano, entiende de cocina. Tiene referencias. Informan Tel. M-4871.
38528 12 ago

SE desea colocar una joven española de manejadora o criada de mano, teléfonos I-1224; I-6373.
38554 12 ago

SE ofrece muchacha española, de criada de mano o manejadora, si es corta familia cocina y limpia. Informan Vives 155. A-2035. 38461 12 ag.

DESEA colocarse de criada de mano o cuartos joven española, exige buen sueldo, sabe trabajar, lleva años en buena casa, tiene garantía. FO-7932.
38458 12 agt.

SE desea colocar una joven española, de criada de manos, sabe lavar y planchar, tiene referencias, no se coloca menos de 25 o 30 pesos. Tel. U-1137.
38378 12 agt.

SE desean colocar 2 jóvenes de criadas de mano o de cuartos, tienen referencias, Tel. F-3606. 38432 13 ag.

ENGLISH speaking woman desires position as nurse, wilt english speaking family calle 35, entre 4 y 6, casa de Pedro López, Tel. F-5973. 38444 12 agt.

UNA joven peninsular, recien llegada se coloca de criada de mano, ayuda a la cocina, es de confianza. Informan Lamparilla 59, altos. 38450-51 12 agt.

SE desea colocar una joven española para criada de mano. Informa Campanario 223 altos, teléfono A-1902.
38473 12 ag

SE desea colocar una joven peninsular de criada de mano o de cuartos, tiene referencias. Informes por el teléfono U-1262.
38479 12 ago

SE desea colocar una muchacha española, de criada o para cuartos, lleva tiempo en el país, tiene buenas recomendaciones. Llame al teléfono F-1374.

SE ofrece muchacha española de manejadora, criada de mano, sabe zurcir, tiene referencias. Tel. I-2216.
38447 15 agt.

JOVEN española, desea colocarse de criada de manos o servir la mesa. Sabe cocinar, tiene buenas referencias, desea casa de moralidad. Angeles 3, 2o. piso.
38449 12 agt.

SE desea colocar una joven española, de criada de mano o de cuartos, entiende algo de cocina, tiene buenas recomendaciones. Tel. I-1726. 38463 12 ag.

SE desea colocar muchacha de color para criada, prefiere para cuartos, sabe coser y cortar bien. Tiene referencias de familias respetables. M-7122.
38511 12 ago

SE desea colocar una muchacha española de criada de manos, tiene referencias de las casas donde ha trabajado, menos de 25 pesos no se molesten en llamar. Teléfono M-3089. 38483 12 ago

SE desea colocar una joven española de criada de mano, informan Tel. M-2067.
38487 12 ago

DESEA colocarse una muchacha joven española, lleva tiempo en el país y es competente para todo. Desea casa seria, sino no se presente. Para informes Figuras 26. Tel. M-2691. 38495 12 ago

UNA joven española desea colocarse para criada de mano o para cuartos. Le gustan los niños. Tiene buenas referencias. Informan Tel. F-1635.
38523 12 ago

SE ofrece una joven española para criada de mano, lo mismo para cuartos o comedor, muy práctica y buenas referencias de casa particular. Tel. M-3229.
38515 12 ago

JOVEN peninsular con poco tiempo en el país, desea colocarse en casa de familia seria. Informa señora Angela, Esperanza 111. 38386 12 agt.

JOVEN española de moralidad, se ofrece de criada de mano o manejadora y sabe de costura, tiene referencias. Informan calle 15 No. 445. Tel. F-5042.
38372 15 agt.

SE desea colocar una joven de mediana edad, de manejadora o criada de mano, Príncipe 12 C. Teléfono U-2946.
38355 12 agt.

SE desea colocar una joven española, para criada de manos tiene referencia. Tenerife 48, altos, teléfono A-9466.
38404 12 agt.

SE desea colocar una muchacha española de criada de mano, tiene referencias. Informan teléfono X-1147.
38410 12 agt.

DESEA colocarse una joven española para limpieza; sabe cumplir con su obligación; tiene buenas referencias de donde ha trabajado; tiene quien la represente; teléfono F 3678.
38283 11 ag.

JOVEN española desea colocarse de criada de mano o de cuartos; tiene referencias; informan: Tel. U 4669.
38285 11 ag.

DESEA colocarse una muchacha española de criada de mano; entiende de cocina; informes: Villegas 105, teléfono A 1553.
38288 11 ag.

DESEA colocarse una señora de mediana edad para criada de mano; sabe cumplir con su obligación y tiene recomendaciones de las casas en que ha trabajado; informan en Aguiar 85; teléfono M 4288. 38294 11 ag.

DESEA colocarse joven española de manejadora; es muy cariñosa con los niños y lo mismo se coloca de criada de mano y entiende algo de cocina; tiene buenas referencias; llame al Telf A 0379.
38295 11 ag.

MUCHACHA española se coloca de criada de mano o de cuartos; muy formal y trabajadora; entiende de cocina; calle 12, núm. 202. Telf. U 5225.
38328 11 ag.

DESEA colocarse una joven peninsular de criada de mano o de manejadora; sabe su obligación; informes: Sol No. 4. Teléfono M 2968. 38300 11 ag.

SE ofrecen una señora para criada de mano y una joven para criada de mano o manejadora; las dos saben trabajar y tienen referencias; tienen tiempo en el país; para informes: Hotel Cuba; Egido 75; teléfono M 8481.
38301 11 ag.

DESEA colocarse una joven de criada de mano o manejadora; desea casa de moralidad; informan en la misma; teléfono M 3463. 38333 11 ag.

10 CENTAVOS DE 7 A. M. A 4 P. M.; Y DE 4 A 10 P. M. 15 CENTAVOS

SOLICITUDES DE TRABAJO: DIEZ CENTAVOS
DEPARTAMENTO DE ANUNCIOS CLASIFICADOS

10 CENTAVOS DE 7 A. M. A 4 P. M.; Y DE 4 A 10 P. M. 15 CENTAVOS

M.E.C.D. 2016

SE OFRECEN

DESEA colocarse una joven española de criada de mano o manejadora; tiene referencias; informan: I 9167. 38332 11 ag.

DESEA colocarse una española de criada de mano para cocinar y limpiar; desea casa de corta familia y de moralidad; es práctica en el país y sabe trabajar; teléfono M 4467. Acosta 52, bajos. 38237 11 ag.

DESEAN colocarse dos señoras españolas para criadas de mano o manejadoras; entienden un poco de cocina; informan en Amistad 20; Telf. A 8350. 38270 11 ag.

SE desea colocar una joven española de criada de mano o manejadora, tiene referencias, va a los repartos, en la misma un muchacho de 16 años de criado de mano o jardinero. Informan Reparto Almendares, 1a. esquina a 8. FO-1302. 38199 11 ag.

SE desea colocar una muchacha de criada de mano. Informan Tel. F-1894. 38151 11 agt.

DESEA colocarse una muchacha española de criada de mano, entiende algo de cocina, es cumplidora y formal y tiene buenas referencias. Informan 3a. número 26 Víbora. Tel. I-7787. 38147 11 ag.

DESEA colocarse una joven peninsular de criada de mano; si es corta familia se coloca para todo; sabe trabajar y tiene referencias informan: Habana 219 bajos; teléfono M 6450. 38312 11 ag.

SE desea colocar una joven de criada de mano, prefiere sea matrimonio, tiene referencias. Informan San Nicolás 50. M-5764. 38138 11 ag.

DESEA colocarse una señora española de mediana edad para criada de mao o manejadora en casa de moralidad. Informan en Animas número 189 esquina a Soledad. Tel. U-4085. 38238 11 ag.

SE desean colocar dos muchachas españolas; una de manejadora y otra para cuartos; tienen buenas referencias; teléfono U 2560. 38245 11 ag.

DESEA colocarse una joven española de criada de manos; entiende un poco de cocina; siendo para corta familia no tiene inconveniente en hacer las dos cosas; acostumbrada a los servicios del país; buenas referencias; informan en Inquisidor 23. 38264 11 ag.

DESEA colocarse para criada de mano o criada de comedor en casa de moralidad, una señora española; informan en el M 8045. 38261 11 ag.

DESEA colocarse una joven española de criada de mano; tiene referencias y desea casa de moralidad; informan en Villegas 123; teléfono M 4458. 38266 67 11 ag.

SE desea colocar una joven de mediana edad de manejadora o criada de mano. Informan Príncipe número 12-C. 38169 11 ag.

SE desea colocar una joven española para los quehaceres de corta familia, sabe cumplir con su obligación. Tiene referencias. Informan Tel. A-5394. 38168 11 ag.

JOVEN española se ofrece para criada. Informan Teléfono A-7994. 38172 11 ag.

UNA señora peninsular de mediana edad desea colocarse con una corta familia para todo servicio; es cariñosa con los niños; tiene referencias; informan en Virtudes 46, esquina a Aguila; cuarto No. 13. 38265 11 ag.

UNA joven española con muy buenas referencias desea colocarse con una corta familia y de moralidad, de criada de mano o de manejadora, es cariñosa con los niños. Informan en la bodega Campanario y Estrella. Tel. A-5227. No tiene primos. 38165 11 ag.

SE desea colocar una señora española de mediana edad de criada de mano o de cocinera. Informan en el teléfono U-3498. 38214 11 ag.

SE ofrece una muchacha española para criada de mano, con buenas referencias, sabe lavar ropa fina y coser. M-7122. 38028 12 agt.

SE desea colocar de criada de mano una joven peninsular; lleva poco tiempo en el país y tiene buenas recomendaciones. Teléfono I-2187. Moreno 55, Cerro. 37879 12 ag.

(28)—Criadas de Habitaciones y Coser

SE desea colocar una señora para corta familia, para limpiar y cocinar; tiene referencias y no duerme en la colocación. calle 9 número 11, teléfono F-1950. 38594 13 ag

UNA joven española desea colocarse para la limpieza de una casa y sabe de costura. Informes teléfono M-8796. 38593 13 ag.

SE desea colocar una muchacha española, para criada de cuartos y coser, lo mismo para manejar un niño y también para comedor, no importa ir al campo siendo por poco tiempo. Tiene buenas recomendaciones, llamen al teléfono I-1658, pregunte por Pilar Rodríguez. 38462 12 agt.

DESEA colocarse una joven española, para cuarto y coser en casa particular, sabe coser y cortar tiene buenas recomendaciones, también se coloca de manejadora. Informan Tel. U-4024. U H-38358 12 agt.

SE desea colocar una joven peninsular de criada de cuartos, es trabajadora y aseada, tiene referencias y también las quiere y siendo en hotel no le importa colocarse. Informan Teléfono A-8958. 38493 12 ago

SE desea colocar una muchacha para habitaciones y coser, tiene inmejorables referencias y en la misma una cocinera, Tel. M-1503. Preguntar por Marina. 38527 12 ago

SE desea colocar una joven española en casa de familia decente para limpiar y cocinar si es poca familia, tiene referencias. Tel. A-6722. 38533 12 ago

DESEA colocarse una joven española para cuartos o comedor en casa de verdadera moralidad, sabe cumplir con su deber, tiene quien la garantice. Teléfono M-4906. Su padre. 38204 11 agt.

DESEA colocar una joven española para los quehaceres de corta familia o para limpieza por horas, no duerme en la colocación, es trabajadora, tiene referencias. Informan A-4476. 38154 11 ag.

DESEA colocarse una muchacha peninsular para limpiar y ayudar a la cocina; Oficios 56, entrada por Muralla; teléfono M 3137. 38208 11 ag.

DESEA colocarse una española para cuartos o manejadora; sabe cumplir con su obligación; tiene referencias; informan en el teléfono A 5742. 38297 11 ag.

UNA muchacha española con mucha práctica y buenas referencias, solicita colocación de criada de cuartos sabe coser, cortar y zurcir; informan: Maloja 158; Teléfono M 3881. 38313 11 ag.

UN matrimonio de color desea encontrar una casa para limpiar a cambio de una habitación independiente. Informan Estrada Palma número 2, interior. 38166 11 ag.

SE OFRECEN

(29)—Criados de mano

SE desea colocar un criado de manos, en casa particular, tiene informes de las familias mas conocidas de la Habana. Es serio y sabe trabajar. Informan teléfono M-3064. 38351 12 agt.

SE desea colocar un criado de manos, español, para casa particular o para portero, elevador, tiene buenas referencias. Informan Teléfono M-2334. 38448 15 agt.

SE desea colocar un buen criado o ayudante chofer, tiene buenas referencias de la Sra. M. Mendoza del Valle, por embarcarse a Europa. Informan Acosta 77. Tel. M-9632. 38513 12 ago

UN joven español desea colocarse de criado de mano, camarero, dependiente, u otro trabajo análogo, tiene muy buenas referencias de donde ha trabajado. Informan en el teléfono M-9578. 38508 12 ago

JAPONES joven desea colocarse criado de mano o portero, es muy práctico. Informes Apodaca 1. 38530 12 ago

SE ofrece un joven español, para criado de manos, es formal y práctico, tiene quien lo garantice. San Juan de Dios, 6, altos. M-4517. 38376 12 agt.

JOVEN asiático, se desea colocar en casa particular de criado de mano, o para la limpieza, esta práctico. Informan calle A esquina a Zapata, bodega. Pregunten por Rafael Jo. Teléfono F-3395. 38388 12agt.

SE desea colocar un muchacho de veinticinco años criado de mano o servir la mesa, que habla español e inglés bien, 38203 11 ag.

CRIADO. Se ofrece fino para el servicio del comedor; inmejorables referencias de las mejores casas de la Habana; es muy práctico en el servicio y limpia muy bien y es trabajador; Teniente Rey 37; teléfono A 5796. 38290 11 ag.

UN buen criado ofrece sus servicios en casa de familia; práctico en todo lo que requiere un buen servicio; sin grandes pretensiones; puede informar de las casas donde ha servido; informan en el teléfono A 3318. 38299 11 ag.

CRIADO: se ofrece un buen criado de mano; habiendo servido en buenas casas; con referencias de las mismas; plancha ropa de caballero; sale al campo; teléfono A 9132. 38329 11 ag.

DESEA colocarse un joven español de criado de mano en casa particular; informan: teléfono M 8481; referencias en la misma casa. 38338 11 ag.

DESEA colocarse un criado de mano en casa particular, sabe planchar ropa de caballero, tiene referencias de las casas que ha trabapado. Informan U-3468. 38164 11 ag.

AVISO. Desea colocarse un experto criado de mano español con siete años de práctica; desea casa seria; tiene muy buenas referencias; activo en el trabajo; desea dormir fuera por tener familia en ésta. Informan Belascoaín 86, bodega, teléfono M-2809. Pregunten por Quintana. 37858 18 ag.

(30)—Cocineras

UNA parda buena cocinera, desea colocarse; no tiene familia y no tiene inconveniente en dormir en la colocación; sabe cumplir con su obligación y tiene buenas referencias. F-5210. 38572 13 ag.

SE ofrece una señora española de cocinera; sabe cocinar española y criolla; tiene quien la recomiende; si es corta familia, cocina y limpia. Informan Virtudes esquina a Gervasio a lado de una lechería, No. 96. 38571 13 ag

SE ofrece cocinera española de mediana edad de cocinera y ayudar a la limpieza; está práctica en la cocina. Informan teléfono M-6256. 38568 13 ag

SE desea colocar una cocinera de color; tiene buenas referencias; sabe cocinar bien; duerme en la colocación; hace dulces de varias clases. Calzada 147, altos, entre J y K. 38599 13 ag.

DESEA colocarse una señora española, de cocinera, no le importa ayudar alguna limpieza, prefiere dormir en su casa. Informan F-5767, 14 entre Línea y 11, Vedado. 38422 12 agt.

UNA joven española desea colocarse para cocinar solo, sabe cocinar. Informan I-1873. 38429 12 agt.

SE desea colocar una muchacha española, para cocinar o limpiar a corta familia o matrimonio, o criada de mano. Informan Tel. F-4580. 38414 12 ag.

COCINERA española, de mediana edad, se coloca para comercio o casa particular. Cocina española y criolla, sabe algo de repostería. Tiene recomendaciones. Informan Indio 28. Tel. M-5125. 38469 12 agt.

DESEA colocarse, una señora peninsular, para cocinar a la española y criolla, tiene buenas referencias. Informan en Villegas No. 128 (bodega). Teléfono A-8110. 38459 12 agt.

SE desea colocar una joven española, para los quehaceres de corta familia, sabe cocinar bien y no le importa hacer la limpieza siendo casa chica, es seria y trabajadora. Informan Tel. A-7464. 38379 12 agt.

SE ofrece una superior cocinera de color, limpia, formal y con referencias, sabe hacer dulces, no duerme en la colocación M-7122. 38360 12 agt.

DESEA colocarse de cocinera una señora de color, sabe cocinar a la española y a la criolla. Teléfono A-4503. Inquisidor No. 3, habitación 13. 38442 12 agt.

SE desea colocar una cocinera española, de mediana edad, solo para cocinar, duerme o no duerme, no saca comida. 38454 12 agt.

I-7734. Se desea colocar una joven española de cocinera o criada de mano. 38477 12 ago

DESEA colocarse una buena cocinera de color, tiene buenas referencias y sabe trabajar. Teléfono M-4467. 38510 12 ago

DESEA colocarse joven española para cocinar y limpiar a matrimonio solo, está acostumbrada a servir a familias americanas, pregunten por Melania, U-2386. 38503 12 ago

MATRIMONIO español, se ofrece para todo trabajo, ella para cocinar u otro trabajo, el marido entiende de jardín o todo trabajo que se presente lo mismo van al campo. Informan San Ignacio 92, teléfono M-7541. 38356 12 agt.

SE ofrece buena cocinera repostera, española y con buenas referencias, gana 35 pesos, duerme en la colocación. Bodega 21 y C. F-4252. 38348 12 agt.

SE desea colocar una señora de mediana edad para cocinar, española, aunque sea para el campo deseo la cocina solamente. Sitios 36. Telf. M-3416. 38391 12 agt.

SE desea colocar una cocinera de color de mediana edad, Virtudes 97, azotea. 38231 11 ag.

SE OFRECEN

SEÑORA española, desea colocarse de cocinera, no le importa hacer limpieza, no duerme en la colocación. Informan en Municipio 11, entre Atarés y Acierto, Jesús del Monte, Tel. I-1784. 38393 12 agt.

PENINSULAR de mediana edad se ofrece para cocinar, sabe cumplir con su obligación y tiene referencias, no duerme en la colocación. Lamparilla 92, teléfono A-3586, Antonia. 38368 12 ag.

DESEA colocarse una señora de cocinera; sabe algo de repostería; hace plaza; sólo para la cocina ganando 30 ó 35 pesos; no duerme en la colocación; llamen al teléfono A 7012. 38310 11 ag.

DESEA colocarse señora de color de edad mediana; seria; formal para cocinarle a corta familia; tiene quien la recomiende; solamente para la cocina; informes: teléfono A 4215. 38302 11 ag.

JOVEN española desea colocarse en casa de moralidad para cocinar y limpiar a matrimonio solo; corta familia; informan: teléfono I 5026. S 4913 11 ag.

UNA joven inglesa desea colocarse como cocinera o los quehaceres en una casa pequeña. Llame María, Empedrado 10, o Tel. M-4891. 38195 11 ag.

ES solicita una casa de familia corta, para cocinar en el Vedado. Informan calle 11 esquina a 16 número 83, pregunten por Juana. S-4886 11 ag.

DESEA colocarse cocinera blanca, cocina de todo. Informan General Lee número 68 entre Mendoza y Gómez, altos de la panadería La Royal. 38234 11 ag.

SE ofrece una buena cocinera, cocina a la española y criolla, sabe de repostería, muy limpia y buenas referencias de casa particular. Tel. M-3229. 38517 12 ago

DESEA colocarse una señora española cocina a la española y criolla, duerme fuera. Informan A-4213. Buenos informes. 38240 11 ag.

ESPAÑOLA de mediana edad y sin compromiso se ofrece para casa de buena familia, de cocinera; entiende de repostería; cocina a la americana y criolla; no le importa para el campo; teléfono U 1743. Pregunten por María. 38246 11 ag.

DESEA colocarse una cocinera española de mediana edad con muchos años de práctica; sabe hacer plaza; va a cualquier parte de la ciudad; tiene muy buenos informes; es repostera; Telf. F 2568. J 195. 38263 11 ag.

SE coloca cocinera de mediana edad; cocina muy bien a la criolla y española; es formal y sabe cumplir; podrá ayudar a algunos quehaceres; si es corta familia; informan después de las nueve de la mañana en el Telf. M 2476. 38289 11 ag.

DESEA colocarse una muchacha española de cocinera o criada de mano; llamen al teléfono M 5843. 38291 11 ag.

MUCHACHA española desea colocarse para cocinar, duerme en la colocación y sabe hacer plaza si hay que hacerla, lo mismo para cocinar y limpiar para corta familia. Sueldo 30 pesos. Teléfono M-9090. 38167 11 ag.

SE desea colocar una española de cocinera, sabe cumplir con su obligación. Informan en el teléfono M-4383, Aguila número 214. 38184 11 ag.

SE desea colocar una joven española para cocinar y ayudar a la limpieza. Informan Tel. F-1244. 38174 11 ag.

DESEA colocarse una señora peninsular de mediana edad, para cocinar nada más, en establecimiento o casa particular; no le importa dormir en la colocación. Informes: San Nicolás 138, teléfono M-4570. 38068 11 ag.

(31)—Cocineros

GENERAL cocinero, del país, desea colocarse, tiene buenas referencias de las casas que ha trabajado, cocina española, criolla y francesa y conoce repostería, no tiene pretensiones. Informan Teléfono A-7048. 38385 12 agt.

SE ofrece un cocinero, con buenas referencias para fonda, café, huéspedes comercios, sale al campo pregunten por Baquedano, Sitios 99. Tel. M-4205. 38446 12 agt.

COCINERO español que sabe trabajar lo mismo va al campo o a fonda de ingenios, con mucha práctica y con garantías. Razón Salud No. 1, teléfono A-3823, preguntar por Pepe el gallego. 38460 12 agt.

SE ofrece un chinito joven excelente cocinero, cocina a la española y criolla, sabe de repostería, muy limpio y buenas referencias de casa particular. Teléfono M-3229. 38516 12 ago

SE desea colocar un joven asiático muy buen cocinero, cocina bien a la criolla y española y francesa, entiende de repostería, sabe cumplir con su obligación. Informan Campanario esq. Maloja, teléfono A-4512. 38529 12 ago

UN cocinero chino, joven, desea colocarse en casa particular, cocina muy bien a la criolla y española, sabe hacer dulces, tiene referencias muy buenas. Informan calle Campanario esquina Dragones, bodega. Preguntar por teléfono A-5494. 38389 12 agt.

SE ofrece un cocinero repostero, joven, español, llamen por teléfono A-8082. 38397 12 agt.

SE ofrece un buen cocinero repostero español para casa particular o establecimiento, cocina criolla, española y francesa, es hombre solo, sale al campo. Teléfono A-7416. 38227 11 ag.

SE ofrece un cocinero repostero; trabaja toda clase de comida; tiene referencias de las mejores casas de la Habana, de hoteles y casas particulares; no tiene pretensiones; hombre solo; sale al campo; teléfono A 3318. 38284 11 ag.

SE desea colocar un cocinero joven asiático, cocina a la criolla o española, sabe hacer dulces muy bien, siempre trabajo en casa particular. Informan calle Zapata esquina A. Teléfono F-3395. Pregunten por Rafael. 38153 12 agt.

SE ofrece cocinero español para el comercio o para casa particular. Como para portero, encargado de una casa. Tiene quien responda por su conducta y es hombre de bien. Para informes: teléfono A-1555, Va a cualquier parte. 38054 13 Ag.

UN cocinero chino, joven, sabe cocinar muy bien a la criolla o española, desea colocarse en casa particular, sabe hacer dulces, muy limpio, siempre trabajó casas de familia, muy práctico. Informan calle Zapata esquina A, bodega chino, preguntar por Roque Cou Sin, teléfono F-3395. Vedado. 38390 13 agt.

SE OFRECEN

COCINERO cubano buenas referencias, teléfono A-4906, voy a Marianao, barrios extremos, campo; si pagan viajes; para casa particular únicamente. Pregunten por Ramón Herrero y Fernández. 38140 11 ag.

SE desea colocar un gran cocinero español, sabe trabajar a la criolla y a la española y repostero. Informan Santa Clara 16. Tel. A-7100 38164 11 ag.

DESEA colocarse un cocinero español, un criado de mano, con buenas referencias. Llame al teléfono F-3727. 38350 15 agt.

DESEA colocarse un cocinero a la criolla y la española, tiene referencias. Informan Tel. X-1518. 38198 14 ag.

DESEA colocarse un buen cocinero y repostero en casa particular o casa de comercio, es joven, sabe toda clase de comidas especialmente a la criolla y francesa, tiene muy buenas recomndaciones. Informan en Monserrate y Empedrado en el bar La Cotorra. Tel. M-7054. 38191 11 ag.

COCINERO español, hombre solo, se ofrece para casa particular o establecimiento, cocina en genral, es repostero por trabajar con buenas familias. Sueldo de 45 pesos para arriba. Para ms informes teléfono A-5163. 38211 11 ag.

(32)—Crianderas

SE desea colocar una joven española de criandera, tiene buena leche y abundante, tiene cuatro meses de haber dado a luz, se puede ver su niño. Informan Ayesterán 20, finca Las Mercedes F-4891. 38418 12 agt.

UNA Sra. española con tres meses de haber dado a luz desea colocarse de criandera, tiene buena y abundante leche. Informan Marina núm. 50. 38474 12 ago

SE desea colocar una señora española para ama de cría, tiene certificado de Sanidad, buenas referencias, se puede ver su niño. Informan San Lázaro 71. 38526 12 ago

SE desea colocar una señora joven, para criandera, tiene certificado de Sanidad, y se puede ver la niña. Informan en 8 No. 199. Teléfono F-1526. 38369 12 agt.

SE desea colocar una joven española de criandera, tiene todos los certificados de sanidad y una de criada de mano o de cuartos, sabe coer, Carlos III número 267. Teléfono U-2094, bodega. 38243 14 ag.

(33)—Chauffeurs

CHAUFFEUR joven español, desea colocarse en casa particular; tiene varios años de práctica y conoce el funcionamiento de toda clase de máquinas; tiene referencias de las casas en que ha trabajado. Teléfono I-2868. 38580 13 ag

CHAUFFEUR con inmejorables referencias se ofrece para casa particular o comercio; no le importa trabajar solamente por las mañanas, durante la semana. Para informes de 7 a 12 a. m. Teléfono A-9058. 38573 13 ag

UN chauffeur de color, desea colocarse en casa particular, tiene práctica y buenas recomendaciones. Llamen F-2154. 38439 12 agt.

CHAUFFEUR español, joven, con seis años de práctica se ofrece para casa particular o comercio. Buenas referencias. Informan Calzada del Cerro y Consejero Arango, bodega. Teléfono A-3989. 38546 12 ago

DESEA colocarse un chauffeur español, en casa particular, tiene referencias y es práctico. Informan Tel. F-5944. 38394 12 agt.

SE desea colocar un buen chauffeur, en casa particular, para trabajar por las tardes o por salida, por un sueldo seco, con referencia, pregunte por Morejón, teléfono U-5207. 38402 12 agt.

CHAUFEFUR desea colocarse en casa particular, tiene bastante práctica y buenas recomendaciones. Llame F-2154. 38197 11 ag.

CHOFER joven, español, desea colocarse en casa particular o de comercio; maneja toda clases de máquinas y tine buenas referencias; informan: teléfono U1703. Preguntar por Pedro. 38311 11 ag.

CHOFER español, serio y cumplidor de su deber; tengo excelentes cartas de familias de esta ciudad. Manejo cualquier máquina; conozco mecánica; conozco el tránsito y la ciudad con diez años práctica y con pocas pretensiones. U 2376. 38314 11 ag.

CHAUFFEUR se desea colocar en casa particular o de comercio, tiene inmejorables recomendaciones, no tiene pretnsions. Informan M y 17 bodega, Vedado. Tel. F-3582. 38193 12 ag.

JOVEN español experto en el comercio, sabe manejar y conoce perfectamente el Ford, con toda clase de referencias, se desea colocar. Informan Teléfono A-3540. S-4884 11 ag.

CHOFER mecánico joven, español, desea colocarse en casa particular o de comercio; tiene referencias; informan en el teléfono U 4116. 38279 11 ag.

SE desea colocar un chofer español con nueve años de práctica en casa particular o en el comercio; tiene buenas referencias de las últimas casas que estuvo; teléfono M 4467. 38325 11 ag.

SE ofrece un joven para chauffeur de casa particular, es formal y trabajador, sin pretensiones de ninguna clase. Informan Tel. A-7073. 38189 11 ag.

DESEA colocarse chauffeur español, entiende toda clase de máquinas, 11 años de práctica y mecánico, Vedado, N número 4. Tel. F-3144. 38177 14 ag.

CHOFER español, sin pretensiones, se ofrece para casa particular o de comercio; tiene buenas referencias de donde ha trabajado; mucha práctica en el manejo y en la mecánica de los mismos; para más informes: teléfono A 5386. 38258 11 ag.

CHOFER de mediana edad desea trabajar en casa seria; prefiere casa de comercio; sabe trabajar; no da más recomendación que su cumplimiento y si no es así, no se molesten. E. Pérez, teléfono F. O. 2414. 37276 11 ag.

SE desea colocar un joven español de chauffeur; tiene referencias, desea casa particular o comercio. Informan teléfono X-1709. Pregunten por López. 37271 18 ag.

(34)—Tenedores de libros y Oficinistas y Empleados de Oficinas

TENEDOR de libros, de verdadera competencia, ofrece sus servicios por horas. Primera23, Víbora. Tel. I-2819. 38382 21 agt.

JOVEN mecanógrafa con conocimientos de taquigrafía, desea colocarse en oficina o establecimiento. No tiene pretensiones de sueldo. Herrera. Tel. U-5246. 38522 12 ago

SE OFRECEN

JOVEN muy práctico en casa de comercio desea empleo, escribe a máquina y sabe de cuentas, lo mismo para cobrador. Informan A-8585. 38553 12 ago

EN la calle de Estrella vendo casa con sala, recibidor, 5 cuartos y servicios. La doy barata. Informan A-8585. 38551 12 ago

MECANOGRAFA con práctica, se ofrece para hacer los trabajos en su propia casa. Teléfono M-3140. 38550 12 ago

JOVEN, 17 años, mecanógrafo, rápido, al tacto, con ortografía y conocimientos de oficina, ofrécese. Inmejorables referencias. Pocas pretensiones. Digan calle y número al teléfono U-1743. 38392 12 agt.

SEÑORITA seria y educada, desea emplearse en oficina, o para atender teléfono, pizarra, taquilla, o dependienta, pocas pretensiones. Informan teléfono M-9652. 38396 12 agt.

PARA trabajar horas noche en escritorio, auxiliar contabilidad, cualquier ocupación análoga, ofrécese español 31 años. Modestas pretensiones. Avisos: Alfonso Sánchez Ramos. Calle Narciso López 2 (antigua calle Enna). 38519 15 ago

TAQUIGRAFO español que sabe inglés, se ofrece para tomar dictado de cartas en horas desocupadas y hacer copias de escrituras. Buenas referencias. Pregunten por Garrido. Teléfono M-8088, de 9 a 12 y de 2 a 5 p. m. 38142 11 ag.

EXPERTO contable y corresponsal con referencias y habiendo desempeñado cargos de jefe oficina y cajero en firma muy importante de esta plaza, ofrece sus servicios. Llame teléfono I-2330. Antonio. 38235 11 ag.

TENEDOR de libros con mucha práctica solicito empleo fijo o por horas Buenas referencias. Cobián. A-4629. 38035 14 Ag.

TAQUIGRAFA-mecanógrafa, joven, de excelente recomendación y sin más pretensiones que las de encontrar una casa de absoluta seriedad, desea colocarse. Teléfono M-6265. 38040 13 Ag.

SE desea colocar una señorita mecanógrafa, para trabajar durante la mañana, tiene buena letra, pocas pretensiones. Teléfono I-2906. 37662 11 agt.

(35)—Varios

SE coloca un jardinero de mediana edad, competente, con la señora o solo, buenas referencias, sin hijos, 8 años en el país. Teléfono F-4341. 38344 12 agt.

SE ofrece un joven español práctico para portero, camarero, ayudante chauffeurs, elevador, segundo criado, o cualquier otro trabajo; tiene recomendación, Tel. A-4792. 38441 12 agt.

SE ofrece un hombre de mediana edad con varios años en el país, con intachable conducta y grandes referencias, para limpieza de escritorios, o para señor solo, o portero, u otra cosa análoga. Informes calle Fomento núm. 21, B, Jesús del Monte. 38476 13 ago

SE desea colocar joven español, de jardinero, en casa particular, tiene referencias, donde ha trabajado. Teléfono F-4891. 38417 12 agt.

SE desea colocar una muchacha para planchar y lavar. Quiere casa de excelente moralidad. No le importa hacer algunos quehaceres más. Es de la Provincia de Tarragona. Informan Tel. M-2852. 38520 11 ago

UN matrimonio blanco desea colocarse con buena familia, muy buenas referencias. Llamen A-4110. 38548 12 ago

SE ofrece un hombre solo para encargado de solar o casas de familias, sabe de albañil. Informes Zerqueira número 2. Tel. M-5897. 38452 -53 12 agt.

SE ofrece una señora para limpiar una oficina o cosa análoga a cambio de que le den habitación, buenas referencias, Perseverancia 21, habitación 28, entre Animas y Lagunas. 38381 12 agt.

POR hora se desea colocar una muchacha de color, una hora por la mañana o dos por la tarde. Informan A-3090, digan dirección bien. 38347 12 agt.

SE ofrece un joven, operario barnizador, con experiencia. Informes teléfono A-2348. 38395 12 agt.

SE ofrece un joven español para casa particular para fregar máquinas o jardinero o criado, no sirv mesa, o portero o almacén, es joven y fuerte, o dependiente de lechería, tiene bunas rfrencias, no prtende mucho sueldo, quiere trabajar. Informan teléfono U-5397, a todas horas. Pregunten por Juan. 38202 11 ag.

PINTOR, decorador, lechadas y de aceite a precios sumamente módicos. Garantía artística. Deje su aviso, Calle A número 15, altos, entre Desagüe y Peñalver por Infanta. 38201 12 ag.

DESEA colocarse un joven español de 20 años de edad para limpiar casa particular ayudante de chauffeur, de portero. Tel. M-3395. 38217 11 ag.

OFRECESE español muy formal para encargado de casa de inquilinato; promete hacer grandes reparaciones si quieren; llamen al teléfono X 1460. 38259 12 ag.

JOVEN español desea colocarse de ayudante camión, dependiente camarero o lo que salga; informes: Suárez 26 y 28. 38317 11 ag.

MODISTA cortadora del país, desea colocarse junto con una hija de trece años, la niña ayuda a los quehaceres. FO-7686 Informan. 38183 11 ag.

DESEA colocarse un español de jardinero o de otro trabajo en la Habana o en el campo. Tiene referencias donde trabajó. Informan: bodega Infanta y Vapor. Teléfono U-2491. 38114 11 Ag.

ELECTRICISTA. Activo y competente se ofrece para toda clase de trabajos del ramo. Teléfonos X-1377 y A-1365. 37373 18 ago.

REPOSTERO español desea encontrar trabajo en dulcería o confitería; sabe trabajar; tiene referencias. Escriba a V. Clivillé. Apartado 146. Palma Soriano, Oriente. 35325 27 ag

EXTRANJEROS

Rápidamente le gestiono cartas de ciudadanías, Títulos de chauffeurs, inscripciones de nacimientos, tramitamos matrimonios, actas notoriales, contratos, legalizaciones, cobros de cuentas. Lealtad núm. 242 entre Belascoain y Carmen. 37964 5 sept

COSTURERA, hace de toda clase de costura, especialidad en uniforme para todos los colegios, a precios muy barato. Informan teléfono I-4449. 37734 20 agt.

SE OFRECEN

UN hombre trabajador con referencias, se ofrece para cualquier trabajo. Teléfono A-1365. 37580 12 Ag.

SEÑORITA de buena presencia y con buenas recomendaciones desea encontrar trabajo en algún comercio como dependiente, caja o carpeta. Informan en Manrique 12, altos. Teléfono A-6729. En la misma una muchacha para habitaciones y coser, no duerme en la casa y tiene buenas referencias. 38145 11 ag.

(H) COMPRA Y VENTA DE FINCAS

(36)—Urbanas

COMPRA Y VENTA DE CASAS TERRENOS Y FINCAS RUSTICAS

DINERO EN HIPOTECA
MENDOZA Y CA.
Corredores
Obispo 63. Habana.

Dirigirse al Sr. Cruz Muñoz
Teléfono M-6921
Horas, de 10 a 12 a. m.

E 52 Ind 1 en

VERDADERA ganga. Urge la venta de dos casas a tres cuadras de Belascoaín, con sala, y tres habitaciones, en $9.000 las dos. Informan Rayo letra A, entre San Rafael y San José. 38597 13 ag

ESQUINA calle Factoría. Vendo a $45. Mide 7 y medio por 22 metros. Magnífico lugar, oportunidad por su precio. Benítez, Laguna, por Belascoain 12 a 5. 38467 11 agt.

GANGA, CASITA EN $1,500 y reconocer $1.000, no es reparto, en Justicia Letra D, entre Herrera y Compromiso, a cuadra y media de la calzada de Luyanó. Sala, comedor, dos cuartos, cocina y demás servicios, con 103 metros de terreno. Renta $30.00. Sr. López, Vidriera Wilson. Tel. U-5319. 38558 11 ago

TENGA casa propia. Vendo una opción para fabricar en breve tiempo de una buena compañía de amortizaciones; me voy para España y deseo traspasarla. Informes: Antonio Ruiz, Escobar 113, altos. 38292 12 ag.

JOSE CAMPANERIA: NEGOCIO en general. Oficina: Habana 51. M 7785. Compra y venta de chalets, casas y solares, facilito dinero en primera, segunda y tercera hipoteca. Administración de bienes en general, arrendamientos de fincas urbanas. Anticipo dinero sobre declaratorias de herederos, expedientes de dominios y sobre cualquier otro asunto judicial, corriendo la tramitación de los mismos. De 9 a 12. De 2 a 5. 38322 11 ag.

GABRIEL PRATS y Compañía
Arquitectos Constructores

por 1,500 pesos le fabricamos su casa de mampostería y cielo raso, con portal, sala, comedor, cuarto cocina y servicios, también reedificamos a precios mínimos, de situación. Llamenos y se convencerá. Teléfono I-4493. 38364 8 Sept.

SE vende el ventilado y elegante chalet de construcción moderna, Cerro 601, esquina a Patria. Dos alas de cuartos, seis dormitorios a la brisa; dos baños; ancha galería; comedor al fondo; cuartos y servicios servidumbre; garage; gran patio y muchas comodidades para numerosa familia, sociedad, etc. Mide 441 metros. También se permuta por propiedad más pequeña, resto en efectivo. Informan en el mismo, de 4 a 7. 38278 16 ag.

A LOS SRES. CORREDORES

Tengo una casa en el Reparto Almendares que vale alrededor de $20.000, se vende en $13.500. Buen corretaje. Para informes, llame al teléfono I 6490. De 1 a 3 o de 8 a 10 p. m. 38260 14 ag.

3 GANGAS, 3 GANGAS, 3 GANGAS

Por enfermedad y embarque, liquido tres casitas que tengo fabricadas por mí (bien hechas). Una Cerro, con $750 contado; otra esquina (lo mejor) con $1,300 y otra Víbora (aún sin estrenar) $2,500. Deseo dejar $1,000 en c|u (las tres en $7,000). Dueño al M-4837 (de 10 a 12 y de 2 a 4, fijo). S-4899 13 ag.

VENDO una casita en la Habana en $3,500 y otra moderna, admite altos, calle Escobar, $5,300, ambas a plazos. Teléfono M-4837, de 10 a 12 y de 2 a 4. S-4901 11 ag.

SE vende en $1,000 una casa y 600 a plazos cómodos. Ganga. M-5367, informarán. 36084 22 Ag.

CHALET EN GANGA, CERCA UNIVERSIDAD

Moderno, mide el solar 13 x 41, tiene 600 metros fabricados; sala, saleta, comedor, biblioteca, toilete; altos, 4 cuartos, dos magníficos babos, dos cuartos de criados y garage dos máquinas; tasación por distintos arquitectos, $51.500.

URGE VENDER EN $37.000
JORGE GOVANTES

San Juan de Dios núm. 3. Teléfonos: M-9595 y A-5181. S 4852 16 ag

VEDADO, URGE VENTA DE UN REGIO PALACETE

facilidades de pago, casa próxima a 23, brisa, un solar completo, cielos rasos, $25.000. Almendares, casa moderna esquina, sin estrenar, con garage. $10.500. Llame al F. O. 7698 Gerardo Mauriz. 37856 11 ag

FINCAS URBANAS

EN EL CERRO

Se vende una esquina con seis casas de maderas y tejas francesas a dos cuadras de la Calzada, renta $120, superficie 400 metros en $8,200, pudiendo dejar $3,500 en hipoteca. Informan Santa Teresa 23, Tel. I-4370. 37390 12 agt.

VENDO UNA ESQUINA

con 1.500 varas, toda fabricada con 6 comercios, en $35.000. Renta 300 pesos. También tomo hipoteca de 20.000 pesos. al 8 por 100. Informes: su dueño, Amistad 136,. García. 36892 11 Ag.

POR lo que tengo entregado, traspaso el mejor solar de esquina del Reparto La Lira, frente a dos calzadas; informa: I 3744. 38339 11 ag.

VENDO CASA

VENDO casa en la Víbora, a tres cuadras de la Calzada, casa con portal, zaguán, recibidor, sala, cinco cuartos, dos cuartos de criados, patio y traspatio; precio: $12.500; teléfono X 1264. S 4228 11 ag.

SE vende en $2.700, chalet de madera sin estrenar frente a la Quinta Canaria o se alquila en $25.00. Informes y llaves el teléfono I-1524. S-4851 5 sept

REPARTO Porvenir. Se vende o se alquila una buena esquina para tienda mixta, a donde no hay ninguna y hace falta. Preguntar por José Carbonell, calle Avenida de Porvenir esquina a Matanzas, frente a la Quinta Canaria. 36773 16 Ag.

EN SANTO SUAREZ

En la calle Sola, una casa con jardín, sala, dos cuartos, servicios sanitarios con sus pasillos a los lados; toda fabricación moderna, con seis de frente por 17 de fondo, en 3,800 pesos. Informan: Santa Teresa 23, teléfono I-4370. 37387 11 ago.

VENDO chalet madera, Luisa Quijano 54, Marianao, tranvía por el frente, bajos, portal; sala; comedor; tres habitaciones; cocina; baño; altos; recibidor; dos habitaciones; baño completo; terraza; pisos mosaicos; acabado de pintar; garage; agua abundante; con 2.260 metros; hace esquina a dos calles; puede rentar 75 pesos; en 9.000 pesos; puede dejarse algo en hipoteca al 7 por ciento. Leopoldo Fuerte. 37153 12 ag.

EN EL CERRO

en la calle de Esperanza una casa fabricación moderna, con sala, saleta, dos cuartos, servicio sanitario, 7.50 de frente por 18 de fondo en 4,300, pudiendo dejar 3,000 en hipoteca, es una ganga, a una cuadra de la calle Salvador, informan Santa Teresa 23, teléfono I-4370. 37389 11 ago.

VENTAS DE CASAS

Tenemos la casa que usted necesite desde 2,000 hasta 100,000 pesos. Lujosas residencias en el Vedado más de quince esquinas en la Habana, no compre su casa sin antes vernos, no se deje engañar que esta es la hora de comprar barato. Arrondo y Nicolás. San Miguel 75. Tel. M-4365. 33906 15 ag.

(37)—Rústicas.

SE arrienda una finca de 24 caballerías, propia para caña o vaquería. A 10 minutos de la Estación y con frente a la carretera. Informan Hilda Botauro, Villa Estrella. Empalme. 37886 18 ag

EN San Antonio de los Baños, Seboucal, se arrienda la finca San Isidro, con muy buena tierra de tabaco; linda con el fondo de la finca La Pequeña, por la carretera de Vereda Nueva. Su dueño informa en la Calzada de 10 de Octubre 354, esquina a Santa Irene. 37752 16 ag.

FINCA RUSTICA

Deseo arrendar de 8 a 15 caballerías con regadío (cañada o río) por 6 años, con opción a comprarla, sea tierra buena frutos menores y yerbas. Cerca del tranvía eléctrico y tenga casa de vivienda. También compro una o dos docenas de vacas. No acepto intermediarios. Trato directo con el dueño. No pago comisiones ni diferencias de precios. Informes por escrito debe dirigirse al señor Palacios, Hotel "Majestic", apartamento 331, Belascoaín número 5. Habana. 36778 21 ag.

(I) COMPRA Y VENTA DE SOLARES YERMOS

SE vende una inmejorable esquina situada en el corazón de la ciudad. Mide más de 400 metros y es propia para fabricar un gran edificio. Puede dejar parte en hipoteca. Trato directo con el propietario en Prado 39 altos, entrada por Refugio. 38457 12 agt.

VENDO parcela esquina San José y Mazón 12 por 9 metros. Barata y facilidades. Sra. Vda. de López, 23 esquina Dos, Vedado. 38496 12 ago

APROVECHEN ESTA GANGA

Vendo una bodega en calzada principal de la Habana, no paga alquiler. Vende 50 pesos diarios, precio sumamente barato. Informan Carniado, Café Almendares, Tel. U-2886. 38521 14 ago

UNA JOYITA

Bonita parcelita frente al parque Mendoza, Víbora, mide 9 x 23, con tan solo 280 pesos al contado, resto por mensualidades a razón de 8 pesos mensuales. Su dueño M-4837. De 10 a 12 y de 2 a 4.

VEDADO PARCELA 16x22.66

Vendo esta magnífica parcela a $20 metro. Otra en la calle 17, 14 por 35 a $34 metro.

JORGE GOVANTES

San Juan de Dios 3, Tels. M-9595; A-5181. S-4868 16 ago.

SOLARES YERMOS

DAMAS Y MERCED

Se vende diez metros frente. Total 124. Salen cuatro o seis casitas con una escalera al centro. Informan Serrano 6. Teléfono I-3121. 37419 11 ago.

VENDO un solar en el Ensanche Habana, próximo a Carlos III, es muy barato. Informan en el teléfono F-5581. 38216 13 ag.

EN EL CERRO

Vendo un solar de 13 de frente por 42 de fondo a $5.00 el metro, relleno y cercado propio para una industria; da al fondo a la línea. Es una verdadera ganga. Informan: Santa Teresa 23, Teléfono I-4370. 37388 11 ago.

VENDO 2.285 metros terreno, con nave en esquina, San Martín, 5, a una cuadra de Infanta: $35.00 metro. Dol facilidades de pago. Restoy U-4284. S-4295 14 agto.

REPARTO LA ASUNCION
CONCHA Y LUYANO

Solares desde $25.00 al mes. Informes en el Castillo de la entrada del Reparto. Vea allí a nuestro empleado Gonzalo Forcade.

MENDOZA Y CIA.

E 1606 60 d 10 31

VEDADO. 21 ENTRE C y D

se vende solar sombra y llano 22.60 x 50. Pedroso, cerca Infanta, solares 10 x 30 varas. Facilidades pago. Tavel, F-4252. 32045 21 agt.

GANGA. En el Reparto Buenavista se venden en $1,100 dos solares con tres habitaciones de nueva construcción, con cocina y servicios sanitarios. Rentan 21 pesos. Informa Govín, Blanco 8 y 10. 38148 11 ag.

SOLARES

Vendemos a plazos solares bien situados. Grandes facilidades de pago.
MENDOZA Y CA.
Obispo 63. Telf. M-6921
E 36 Ind 1 en

EN MAZON ESQUINA 9-35 x 12-45

Magnífica esquina, con solamente $1.000 al contado, a $68.00 el metro.

JORGE GOVANTES

San Juan de Dios 3. Teléfonos M-9595, A-5181. S 4720 13 ag

TERRENOS en la Calzada de Ayesterán; vendo lotes de centro, hay esquina con el 10 por ciento contado y el resto en 10 años, con el 6 por ciento de interés. Julio Gil. Tel. FO-7789. S-4740 1 Sep.

VEDADO PARCELA 12x22-66

Verdadera ganga a $22.00 el metro; también puedo vender hasta 18 metros de frente por 22-66.

JORGE GOVANTES

San Juan de Dios 3. Teléfonos M-9595, A-5181. S-4719 12 ag.

(J) COMPRA Y VENTA DE ESTABLECIMIENTOS

VENDO casa huespedes, ganga verdad, propia para matrimonio, primera oferta dejo, parte a pagar, admito socio, quedará administrándola, necesito embarcarme, nay contrato, Dragones 44, altos, Albión, Manuel. 38434 13 agt.

GARAGE. Como negocio vendo en $6 000 dentro ciudad. Mucha venta gasolina, elemento comercial. No está quebrado, verán causa por qué vendo. Dueño, teléfono U-4041. 38466 11 agt.

GRAN NEGOCIO para matrimonio que quiera trabajar casa de huéspedes en lo mejor de la ciudad se arrienda como está alquilada o se admite socio para que la trabaje. Informes Rastro 11 altos. 38534 12 ago

OJO BODEGUEROS GANGA

Se vende la parte de un socio que vale $3.265 y se vende con $1.400 al contado y el resto en fáciles pagarés y si es persona seria se le da algo menos al contado por tener que ir a España urgente, la parte que se vende recibe de utilidad de las tres partes dos. Informan General Lee y Cortina, bodega. Pregunten por Alvarez. 38540 12 ago

GARAGE COLLAZO

Se vende por querer ausentarse su dueño. Edificio 40 x 30 varas, casa de familia, resto garage con dos naves. Enseres pertenecientes al negocio. Precio de situación. Informes J. Collazo, 13 y 2a. Aevnida, Cárdenas. 38186 6 Sp.

AL comercio. Se vende una tintorería o se cede el rocal en la Calzada del Monte. Informan: Monte 183. Telf. A 5036. 30298 16 ag.

SE vende el café y fonda de más porvenir en la Habana. Vista hace fe. Informan en Galiano 123. Antonio Díaz. (El Cedro). 38219 15 ag.

BODEGUEROS se vende una bodega muy acreditada, tiene mucha mercancía, tiene muy buen contrato, sevende por su dueño embarca, el que la conozca la compra, no trato con corredores. Para informes dirigirse al paradero del Cerro, café Cerro Moderno, de 7 a 8 de la noche. Preguntar por Robustiano Menéndez. 38209 11 ag.

CAFE y Vidriera, vendo café moderno en lo mejor de la Habana en $2.000 y una vidriera de tabacos, quincalla y billetes barata por embarcarse. Razón Muralla 103 Almacén, en el segundo piso, de 7 a 8 y 12 a 2 F. Lizondo. S-4870 14 ago

HUESPEDES, VENDO

una casa en Galiano, con 18 habitaciones amuebladas, contrato 4 o 5 años. Alquiler 200 pesos mensuales. Precio: $2.250 con 1.500 pesos de contado y el resto en pagarés convencionales. Informes en Amistad número 136, B. García. 36892 11 Ag.

10 CENTAVOS
DE 7 A. M. A 4 P. M.; Y DE 4 A 10 P. M.
15 CENTAVOS

SOLICITUDES DE TRABAJO: DIEZ CENTAVOS
DEPARTAMENTO DE ANUNCIOS CLASIFICADOS

10 CENTAVOS
DE 7 A. M. A 4 P. M.; Y DE 4 A 10 P. M.
15 CENTAVOS

FOLLETIN 13

La Flor Maravillosa de Woxindon

NOVELA HISTORICA DE LA EPOCA DE ISABEL DE INGLATERRA

Por el Padre
JOSE SPILLMANN
DE LA COMPAÑIA DE JESUS

De venta en la librería "Académica", Prado 93, bajos de Payret. Teléfono A-9421.

(Continúa)

esta razón Bábington fué a París en el mes de marzo de aquel año, a aconsejarse con algunos de los mejores amigos de María Estuardo, que entonces residían allí: el arzobispo de Glasgow, Mendoza, antes embajador de España en Inglaterra, Morgan y otros varios. La opinión de todos ellos fué que la reina debía refugiarse en Francia; pero, aunque aprobaron su propósito, le rogaron que lo dejase para más adelante, con el fin de combinarlo con otro plan que estaban trazando y del cual esperaban darle pronto noticias.

Bábington regresó a Inglaterra la semana después de Pascua Florida y refirió lo ocurrido a sus amigos. Entonces convinieron en que todos, antes de tomar resoluciones definitivas, pondrían en orden sus asuntos temporales y espirituales, pues en la empresa que acometían iban a exponer su vida. También resolvieron acudir juntos a la ejecución del P. Thompson y de Sergeant para ver con sus propios ojos la suerte que podía caberles. La visita a Wóxindon tuvo por objeto confesarse con el P. Weston. Ya hemos visto que esto no les fué posible.

Volvamos ahora a nuestro interrumpido relato.

El dueño de la hostería salió a recibir a los caballeros, inclinándose y sonriendo, mientras que el mozo de las caballerizas llevaba las bestias a la cuadra.

"¿Qué es esto, señores?" les dijo aquél con la respetuosa familiaridad que acostumbraba. "¿Cómo ponen esas caras tan largas en un día tan hermoso? Tengan la bondad de subir y de ahogar sus penas en algunos vasos de mis excelentes vinos. Acabo de recibir justamente unas cajas de uno de los mejores del Rhin Deidesheimer, que parece oro derretido, suave al paladar pero fuego en las venas. ¿O prefieren alguno añejo de Burdeos? Si aceptan mi parecer, les diré que nada es tan provechoso como una buena taza de excelente ponche."

Después de este saludo, el hostelero introdujo a los jóvenes en la casa. Bábington, como jefe de la pequeña banda, le cortó la palabra encargándole que preparase la mejor cena que pudiese, pues no habían tomado nada en todo el día, después de lo cual saborearían sus excelentes vinos.

La sala donde se juntaban los amigos no era muy grande, pero sí agradable y sumamente aseada. Sus dos ventanas daban a la pradera de césped donde estaban los añosos robles; el único adorno de las paredes era un dibujo hecho a pluma por Titchbourne, que representaba las cabezas coronadas de laurel de los seis jóvenes. Mucho se les parecían, pues Titchbourne tenía talento de dibujante. El centro lo ocupaba Antonio Bábington, el jefe con su hermoso y atrevido rostro, no exento de alguna vanidad. Los otros cinco estaban al rededor, juntos Titchbourne y Windsor, cuya intimidad era extrema, pues se fundaba en el afecto y en la semejanza de gustos. Bábington había escrito al pie:

Hi misi sunt comites, quos ipsa pericula iungunt (1)

Ya veremos que este verso no fué elegido al acaso.

Pronto se hallaron sentados los jóvenes en torno de la mesa de encina, comiendo con buen apetito de los platos que les servían. Después que Titchbourne recitó la oración de gracias, según siempre hacía, por lo cual los demás lo llamaban el párroco, levantó la criada los manteles y el hostelero en persona subió unas botellas de vinos superiores. Puso delante de los jóvenes seis copas de plata y las llenó, haciendo lo mismo con otro para él.

"A la salud de los señores", dijo "pueden ustedes persuadirse de la verdad de las palabras de la Escritura, cuando afirma que el vino alegra el corazón del hombre. Pues nunca los he visto a ustedes, a pesar de su genio alegre, tan silenciosos como hoy durante la comida. ¿Qué contratiempo les ocurre? No es que el viejo Clayton desee conocer sus secretos; pero todos sabemos que aun los caballeros ricos, como ustedes, pueden encontrarse en un momento dado con las bolsas vacías, y si es así, el dueño del **Verraco Azul** no vacilaría en poner a su disposición algunas miserables libras, sin más escrito que la palabra."

Todos le dieron las gracias, asegurándole que el estado de sus fondos no les causaba la más ligera inquietud. Entonces los miró de uno en uno lanzándoles una mirada escudriñadora con sus vivos ojuelos, hundidos en sus redondas mejillas y después de toser, empezó:

"Pues bien, caballeros, les pido a ustedes mil perdones; me alegro, por Júpiter, que tengan bien llenos los bolsillos, y sin embargo les aseguro que me siento pesaroso, A pesar de cuanto me digan, estoy seguro de que algún disgusto han tenido, y casi deseaba que fuese cosa de dinero, enfermedad que no los mataría a ustedes. ¿Qué puede ser? Si viera que sólo uno estaba pensativo, le creería enamorado y no me ocuparía más en esto; pero todos parecen preocupados, hasta el digno señor Titchbourne, que posee (Dios se la conserve) una joven y dulce esposa. Se me ocurre, y vuelvo a rogarles que me perdonen, pues saben que mis intenciones son rectas y debo hablar.... se me ocurre que puede ser algo relacionado con los rumores que llegaron el otro día a mis oidos. Sí, señores, créanme ustedes, no se puede menos de andar muy sobre aviso en estos tiempos, cuando el aire está lleno de conspiraciones en Alemania, Italia, Francia y los Países Bajos, por no hablar de Escocia, que está hirviendo como una caldera de brujas. Y debo decirles a ustedes que el haberme alquilado esta sala para sí solos y el reunirse aquí cada semana a puerta cerrada, ha hecho moverse las lenguas de los desocupados. La gente dice que aquí se trama algo, pues se sabe que ustedes no uno sino todos, profesan la antigua fe romana. Yo no hubiera fijado la atención enestas conversaciones, si ayer no se hubiera deslizado dentro de esta sala uno de los más astutos agentes de Walsingham, un zorro viejo, que conozco perfectamente. Yo llegué en el momento preciso en que escribía sus nombres y copiaba el latin de la pintura que está sobre la chimenea. No necesito decir que lo eché con cajas destempladas y despedí en el acto a la sirvienta, a la cual hacía la corte para sacarle noticias el muy taimado; aborrezco con toda mi alga a estas serpientes y a estos chismosos. Ahora, mis buenos señores, ni por un momento creo que ustedes preparen nada contra la Corona o el país, pues ningún hombre de sentido común podría ver conspiradores en jóvenes alegres como ustedes, de los cuales no tiene ahora la dulce Inglaterra, tantos como en tiempos pasados. Con permiso de ustedes, sin embargo, les recomendaré que recuerden cuán duras y severas son las leyes, y que el Ministro de Justicia no se anda con chiquitas para fabricar una cuerda ruin con algunas inocentes fibras de cáñamo. Por supuesto que también yo tendría disgustos; pero de esto no hablo. Para terminar: he considerado de mi deber advertir a ustedes que Wálsigham los tiene a la mira y tal vez sería bueno que ustedes no guardasen tanto secreto respecto de sus reuniones aquí. Y pidiéndoles una vez más que me perdonen, con todo respeto les ruego mediten mi bien intencionada advertencia."

Y al decir esto, levantó la copa, se inclinó cuanto se lo permitía su obesidad y salió del comedor. Cuando hubo cerrado la puerta, los jóvenes se miraron unos a otros en silencio, como si hubieran querido interrogarse. Al fin Bábington dió un puñetazo en la mesa y exclamó con risa forzada:

"Y bien, mis buenos amigos, ¿qué piensan ustedes de esto? Ya debíamos suponer que, más pronto o más tarde, sospecharía Wálsingham de nuestras conferencias; pero no hay motivo para creer que conoce nuestros propósitos."

"Probablemente no los conoce", observó Enrique Donne secamente; "pero los perros están sobre la pista".

"Antes de que nos lleven a nuestras madrigueras", repitió Babington continuando el símil, "habremos logrado nuestro propósito: la ilustre reina, la más hermosa y noble de su raza, la heredera legítima del trono de Inglaterra, estará en libertad, y nuestros nombres serán inscritos con letras de oro en los anales de nuestro país."

"O nos habrán marcado con el hierro como a los traidores, y nuestras cabezas quedarán expuestas en el Puente de Londres, clavadas en estacas", replicó Donne, contestando al fogoso arranque de Bábington.

"¿Cómo, continuó éste, "la primera apariencia de dificultad irá a echar abajo el plan concebido, según hace el viento con el castillo de naipes de un niño? ¿No consideramos también la posibilidad del fracaso cuando resolvimos libertar a la reina cautiva? El que desee conquistar la gloria y la fama debe tener en poco su vida."

"Lejos de mí la idea de arriesgar mi vida y, lo que me es más caro, mi nombre tradicionalmente honrado, y la dicha de mi joven esposa, por la gloria terrena", replicó Titchbourne con gravedad. Si he aceptado **el plan de libertar a la reina de Escocia**, es por considerarla un deber, a fin de salvar la causa del catolicismo en Inglaterra. Sólo este motivo me impulsa, y estoy dispuesto a cumplir mi palabra, con tal que el plan parezca realizable. En materia tan importante no es prudente fiarse del acaso. Esto no sería valor, sino locura, pues el fracaso de la empresa no sólo nos haría perder la vida, sino que envolvería en el desastre a la reina prisionera."

Todos los demás declararon que estaban de acuerdo con Titchbourne, advirtiendo que sólo arriesgarían sus vidas con la expresada condición.

Bábington entonces manifestó que entre sus amigos y arrendatarios de Charltley podría levantar sin dificultad un cuerpo de 200 hombres para libertad a la prisionera, si se hacía necesario emplear la fuerza.

"Y si logramos salvarla, ¿cómo se hará para llevarla a Francia?", preguntó Salisbury.

"Podemos seguir dos caminos", contestó Bábington; "uno es por el condado de Lincoln, hasta el pequeño puerto de Fossdyke, donde he entablado relaciones con un patrón que me fletará su barco por 100 libras. Por supuesto que el hombre no sabe de qué se trata y cree que es algún amorío. O tal vez sería preferible tomar hacia el oeste, yendo al Mersey, o echar hacia Formby o Southport; los catálicos están en mayor número en esa región y, si nos persiguieran, podríamos contar con su ayuda y asistencia. Facilísi-

(1) Estos son mis camaradas, a todos nos unen comunes peligros.

M.E.C.D. 2016

ESTABLECIMIENTOS

VENDO una panadería en calzada que tiene mucho porvenir. Está haciendo cuatro sacos de pan diarios. Tiene una Revolvedora, una Galletera y dos Sobadoras. Nuevas, y tiene dos camiones para el reparto, uno Buick y el otro Ford; dos carros con tres caballos. Tiene seis años de contrato y paga 45 pesos mensuales de alquiler y tiene el local de la panadería el garage y una casa al lado para vivir. Precio: $6.000 con 3.500 pesos de contado y el resto en pagarés de 250 pesos cada cinco meses con el 5 por 100 de interés anual. Para más detalles si a usted le interesa sin que usted sea un paluchero, y venga a hacer perder el tiempo, informes en la calle de Amistad número 136. Benjamín García.
50-36892 11 Ag.

BODEGA sola en esquina por tener dos y no poder atenderlos, vendo una muy barata, trato directo. Teléfono U-1227.
38222 15 ag.

POR no poder atenderlo su dueño, se vende la fábrica de helados nacionales en Neptuno 229; se aceptan proposiciones y se dan facilidades para el pago.
37081 17 ag.

FEDERICO PERAZA

Café Los Alpes, Reina y Rayo. Teléfono A-9374. Vendo y compro toda clase de negocios y doy dinero en hipoteca. Un hotel en $2.000; una carnicería en $2.000. Vende media res.

BODEGA EN CALZADA

Vende garantizados 80 pesos diarios, paga de alquiler $40; es un buen negocio para el que quiera establecerse. Para informes: Peraza, Reina y Rayo. Café. A-9374. Los Alpes.

OTRA EN MARIANAO

Deja $250 mensuales; precio $6.500; no paga alquiler; tiene comodidades para familia. Se dan facilidades de pago. Informan: Teléfono A-9374.

VENDO BODEGAS

desde $1.000 hasta $25.000 en la Habana y sus barrios. Se dan facilidades de pago. Informa: F. Peraza, Reina y Rayo. Teléfono A-9374.

VENDO CAFES, FONDAS, CASAS

de huéspedes, de todos precios. Informa Peraza, Teléfono A-9374. Vendo dos carnicerías muy baratas en el centro de la Habana. Informa: Peraza. Tel. A-9374.

VENDO CAFES

tengo en los muelles, en Galiano, en Reina, en Monte y en todos los barrios con facilidades de pago. Teléfono A-9374. Café Los Alpes, Peraza.

VENDO LECHERIAS

dentro y fuera de la Habana, baratas y con facilidades de pago. Teléfono A-9374 Café Los Alpes, Peraza.

VENDO VIDRIERAS

de tabacos en todos los lugares de la Habana y de todos precios. Teléfono: A-9374. Café Los Alpes, Peraza.
37270 18 ag.

OJO. Por no poderlo atender se vende un kiosco en un paradero de los tranvías, en muy buenas condiciones, vista hace fé. Informa Eusebio Arana, Paradero de los Quemados de Marianao, aprovechen ganga.
37658 13 agt.

VENDO UNA LECHERIA

en el centro de la Habana, con contrato de 5 años, alquiler 15 pesos y se vende en 2,500 pesos, con $1,000 de contado. Amistad número 136 B. García.

VENDO UNA CANTINA

de refrescos y helados en la calle de Neptuno próximo a Prado, con 4 años de contrato y poco alquiler. Venta diaria 40 pesos. Precio $1,800; lo tiene en enseres y mercancías. Informes en Amistad número 136, Benjamín García. Teléfono A-0379.

VENDO UNA BODEGA

sola en esquina, con contrato de 4 años, alquiler 30 pesos con 500 pesos de contado y el resto hasta 1,750 pesos, 200 pesos cada 5 meses, sin interés. Amistad 136, Benjamín García, Tel. A-0379.

VENDO TRES VIDRIERAS

de tabacos y cigarros en el centro de la Habana, con contrato, una vale 800 pesos, vende 15 pesos diarios; otra 1,500 pesos, vende 20 pesos diarios; y la otra Vende 25 pesos y vale 2,500. Informes en Amistad 136, Benjamín García.

BODEGUEROS Y CAFETEROS

Aprovechen esta oportunidad. Compro un café o bodega de 8 a 12 mil pesos. doy una propiedad de esquina y si hay que devolver dinero se devuelve. Amistad número 136, Benjamín García. Tel. A-0379.

VENDO UNA BODEGA

sola en esquina con mucha barriada en Calzada, con 5 años de contrato y 40 pesos de alquiler. Vende de 50 a 60 pesos diarios. Precio 3,750 pesos con 1,700 pesos de contado. Informes en Amistad 136, Benjamín García. Tel. A-0379.
36892 11 Ag.

BUENA oportunidad. Por no poderlo atender se vende un hotel, situación en punto céntrico de la Habana con 32 habitaciones amuebladas modernas. Dirigirse a D. García. Tel. U-2049, de 8 a 10 p. m.
37957 16 ago.

BODEGA EN $3,750

Vendo una pegada a Monte, con 1.500 pesos de contado. Se garantiza una venta de 50 a 60 pesos diarios, contrato seis años. Alquiler 20 pesos mensuales. Se garantiza de existencia de 1.600 a 1.800 pesos; Informes: Amistad 136. B. García.
36892 11 Ag.

SE vende una hermosa casa de comidas y hospedaje, se da por menos de la mitad de su valor por tener que embarcarse el dueño. Aguiar núm. 122. Teléfono A-8863.
36914 11 ago.

VAQUERIA. Se vende baratísima por no poder atenderla 16 vacas y novillas americanas aclimatadas, bueyes, toros, gallinas y puercos. Mucha siembra de millo, maloja y hierba del Paral, cerquita de la Habana con inmejorable carretera. A la entrada de Guanabacoa, por la carretera del Luyanó, a dos cuadras del Hospital por el callejón que va a San Miguel del Padrón. Finca "La Cuca".
36797 11 Ag.

ALQUILO UNA PANADERIA

que tiene dos hornos modernos, uno para panadería y el otro para una dulcería con una planta alta para familia, con tres habitaciones, comedor y cocina y servicios todo nuevo. La dulcería tiene la maquinaria instalada. Precio de alquiler: 140 pesos todo. Contrato 6 u 0 años. Informes, Amistad 136, B. García.
36892 11 Ag.

POR tener que ausentarse su dueño, se vende la Tintorería La Estrella Americana Luz 41.
37064 12 agt.

VENDO UN CAFE CANTINA

y restaurant en el centro de la Habana, calle Neptuno, cerca del Prado, contrato 6 años. Alquiler: 300 pesos y alquila 500 pesos y queda el local de la cantina sin pagar alquiler. Precio: $9.000 con 4.500 pesos de contado o admito finca por el café y doy vuelto si lo vale la propiedad. Informes: Amistad 136, B. García.
36892 11 Ag.

LECHERIA se vende una en uno de los mejores puntos de la Habana, en Cuba y Luz, pegado a Obras Públicas, es negocio colosal para dos socios que tengan gana de trabajar. El local se presta para cualquier negocio, lo mismo lechería que barra, que parados. Informan en la misma a todas horas.
37466 14 ag.

SE vende la bonita sastrería de Reina 69 buenas enseres y contrato; poco alquiler. Informes en la misma.
33455 20 ag.

ESTABLECIMIENTOS

BODEGA EN LAWTON

En 5,200 pesos sola en esquina, tiene muchísimo barrio, hay comodidades para familia, se dan facilidades de pago. Informes San Miguel 125. U-1802. Manuel Llenín.
36746 11 ag.

CAFE, FONDA Y VIDRIERA

En 2.800 pesos, café, fonda y Vidriera de tabacos, punto inmejorable, cerca los muelles, es una verdadera ganga. Informes San Miguel 125, U-1802. Manuel Llinin.
37664 15 agt.

(K) COMPRA - VENTA DE ANIMALES

SE venden 17 vacas dando leche; 12 para parir; 40 litros de despacho y un camión Ford. Informan La Glinera, Arroyo Naranjo. José García.
S 4943 13 ag

VENDEMOS 60 mulos nuevos, 40 mulos de trabajo, 50 carros bicicleta, troy araña, faetones, arreos de toda clase, Marina 3, esquina a Atarés, Jesús del Monte. Teléfono I-1376, Jarro y Cuervo.
S-4887 7 Sp.

SE vende barato un cachorro de perro Policía legítimo. Informes San Lázaro número 358 bajos. U-5417.
S-4904 13 ag.

LIQUIDAMOS un lote gallinas catalanas. Pollones catalanes de primera a 3 pesos. Conejos gigantes "Industrial Avícola" Carretera Arroyo Arenas. Km. 16 y 17.
36803 18 ago

(L) AUTOMOVILES

(39)—Venta

A primera oferta hoy de 1 a 3, doy automóvil 7 pasajeros, Pedro Pernas 9, Luyanó.
38415 12 agt.

MOTOCICLETA Harley Davison 1924, con su coche se vende en $130. Gomas casi nuevas. Informes en la antigua Estación de Cristina, frente al Mercado Unico de 8 a. m. a 6 p. m.
38455 12 agt.

SE vende un camión Dodge cerrado propio para reparto, precio de remate. Informan "La Luna", Calzada y Paseo, Vedado.
38489 19 ago

CUNINGHAM

Por tener que embarcar para Europa vendo un automóvil "Cuningham" de 7 pasajeros en perfecto estado. También vendo una cuña Jordán en perfecto estado. Quesada, A-0133.
38501 11 ago

SE vende un Ford Sedan del último modelo, casi nuevo o se cambia por un solar. Informan doctor Argote. M-1694 o F-1436. De 10 a 12 o de 3 a 5.
38406 12 agt.

SE vende un camión de reparto marca Ford, propio para tintorería o panadería o fábrica de cigarros, carrocería sin estrenar, motor a toda prueba, puede verse en Aguacate número 57.
S-4891 11 ag.

SE vende un camión cerrado de reparto, marca Dodge Brother, en perfectas condiciones para trabajar sin hacerle ningún arreglo. Informan: Sardiña y Hermano. S. en C., Máximo Gómez (Monte) número 459 y 461; teléfono M 9009.
38318 18 ag.

CUÑA Buick, último modelo, completamente nuevo. Informan de su venta en Rayo y Salud, garage.
38192 14 ag.

SE venden tres camiones con sus chapas de 5 toneladas de volteo de uso en buen estado. Verlos e informes 11 y 24, Vedado.
37901 21 ag.

FLAMANTE Cadillac se vende, un año de uso $100 de entrada y $25 mensuales, todo $600, o se cambia por un solar. Verdadera ganga, Oquendo 3 garage, U-4831.
37916 11 ago

CADILLAC tipo 57 de 5 pasajeros en buen estado, vendo muy barato por que me estorba. Marina y Aatarés, teléfono I-6354.
S-4814 11 agt.

VENDO Buick 4 cilindros, Canada. cinco pasajeros, por $400.00. Con $150 y resto en seis meses. Es regalado. Véalo Galiano y Barcelona. Café, de 12 a3, teléfono A-8554. Pomares.
37286 11 ag

SE vende un camión Ford propio para tintorería o tren de lavado. Informan: Belascoaín 106, teléfono A-5521.
38095 11 Ag.

UNA GRAN SEMANA FORD

Vea estas gangas:

FORD Sedan de 2 y 4 puertas, completamente reajustados y garantizados como nuevos, desde $200.

FORD GUAGUAS con carrocerías para más de 24 pasajeros, reconstruídas, desde $250.

CAMIONES. En chassis y con carrocerías para todos los usos, también reconstruídos, garantizados.

CHASSIS CHICO. Los llamados modelo T con carrocerías o sin ellas, desde $50.

SIN FIN. Hay varios reconstruídos y garantizados como nuevos, con gomas nuevas, en perfecto estado de funcionamiento y con motores desde 13 millones en adelante.

VEANOS EN SEGUIDA

TENEMOS QUE LIQUIDAR PORQUE NECESITAMOS ESPACIO.

BUENAS FACILIDADES

COMPAÑIA DEL AUTO UNIVERSAL
Edificio Carreño. Marina 2.
Teléfonos U-1046 y U-1047
E 1822 14 agt.

PACKARD-OCHO-TIPO SPORT

En magnífico estado, se vende barato. Puede verse en Oficios número 88.
37634 31 Ag.

GANGA: én 300 pesos al contado, se da un formidable Cadillac tipo Sport, de 5 pasajeros, con 5 ruedas alambre y sus 5 gomas casi nuevas. Está en magníficas condiciones y no hay que gastar un sólo centavo en él. Informa: Alonso. A-2706 A-2944.
37759 20 ag.

(LL)—DINERO EN HIPOTECAS

(41)—Se ofrece

DINERO para hipoteca, 30 mil, al 6 1|2 otras cantidades bajo tipo, sobre casas, solares, construcciones, Habana y Repartos, sin corredores. Gervasio 113, altos, de 12 a 3. M-3470.
38584 21 ag

RUEGO encarecidamente a todos aquellos que deseen tomar alguna pequeña cantidad sobre sus propiedades en las afueras me lo pidan a mí. Pues soy una persona que vivo exclusivamente de los réditos de un pequeño capital. Llame en seguida al teléfono M-4837. De 10 a 12 y de 2 a 4.
S-4934 12 agt.

MARCELINO GONZALEZ

Tengo de mi poderdante partidas de dinero para hipoteca desde $500 has 20 mil pesos. Operación seria y rápida. Aguila 148, teléfono M-9468.
38464 15 ag.

HIPOTECA TOMO $6.500

Sobre casa dos plantas media cuadra Calzada Jesús del Monte, en primera. Doble garantía. Negocio urgente. Trato directo. Alquilada. Llame Tel. X-1735.
38430 11 agt.

SIN corredores, tomo 2,000 o 2,500 pesos sobre amplia casa triple garantía, Jesús del Monte, interés convencional. Teléfono M-4837, de 10 a 12 y de 2 a 4.
S-4902 11 ag.

DINERO, DINERO, DINERO

Sobre automóviles y camiones en buen estado, poco interés, operaciones del momento; reserva absoluta. Arrondo y Nicolás. San Miguel núm. 75. M-4365.
37813 13 ag.

DINERO. No olvide que siempre tengo grandes y pequeñas cantidades para colocar en hipotecas sobre fincas urbanas. José G. Ibarra, Cuba 49, Notaría del doctor Lamar.
38445 19 agt.

DINERO E HIPOTECAS

HIPOTECA AL 7 Y 8 POR 100

Doy 50 mil pesos, lo mismo juntos que fraccionados. También para los Repartos. J. Llanes. Sitios 42, entre Rayo y San Nicolás. Teléfono M-2632.

45 mil pesos al 7 por ciento para la Habana y Vedado, o lo divido en tres partidas. J. Llanes, teléfono M-2632.

Tengo dinero para solares desde 100 pesos, primera hipoteca. J. Llanes, Sitios 42. Teléfono M-2632.
37766 15 ag.

DINERO PARA HIPOTECA AL 6%

Tengo en distintas cantidades; también sobre solares y para Repartos en Miramar.

JORGE GOVANTES

San Juan de Dios 3. Teléfonos M-9595, A-5181.
S-4721 12 agt.

EN hipoteca $500 a $5.000, sin comisión Habana Repartos, también $6.000 a $50.000; voy a domicilio. Neptuon 29, "Campoamor", de 9 a 3. Díaz. M-7573.
37280 11 ag.

DINERO PARA HIPOTECAS AL 7 POR CIENTO COMPRA VENTA DE CASAS CLAUDIO DE LOS REYES Cuba 54 DE 10 A 11 Y DE 2 A 3

35810 10 jl.

HIPOTECAS

En grandes y pequeñas cantidades en primera y segunda hipotecas al mejor tipo de plaza, sobre casas construídas y en construcción en la Habana, Marianao y sus repartoso también sobre fincas rústicas y solares yermos, brevedad y reserva, Martínez y Prieto. O'Reilly número 23, de 10 a 12 y de 3 a 5. Teléfono A-6951.
E 170 ind 1 En.

CLAUDIO R. ARELLANO

Dinero en Hipoteca

Tel. A-8297. Cuba, 50

E 53 ind. 1 En.

DINERO para hipotecas al tipo más bajo de plaza, en todas cantidades, con la mayor reserva y prontitud. Miguel F. Márquez, Cuba 50.
E 1019 ind 1 My.

NEGOCIOS PRACTICOS

Cien pesos producen de interés cinco pesos mensuales. Operaciones bien garantizadas. La Cooperación, Consulado 80, altos. Teléfono A-3714.
38072 17 Ag.

LA COOPERACION

facilita capitales desde $100.00 en pagarés al comercio y sobre todo lo que represente garantía; disponemos de importantes capitales para hipotecas, rentas, testamentarías, compra y venta de fincas en las capitales de provincias. Consulado 80, altos. Teléfono A-3714.
38071 17 Ag.

(42)—Se toma

TOMO $4.000. Dos años, garantía gran café moderno, largo contrato, magnífico lugar próximo Parque Central, no hay deuda alguna valorizado en $20.000. Interés el 12, persona seria, solventísima. Benítez, Lagunas 115 por Belascoaín 12 a 3.
38468 11 agt.

TOMO 15.000 pesos para fabricar un gran lote de casas y dos establecimientos es perfecta garantía, se paga el nueve de interés al año. Informan en Avenida Diez de Octubre, 18, Jesús del Monte. Srta. Modesta hay corretaje para el que logre la operación en el acto de firmar la escritura. Nota. vendo cocinas de acero para vapores, hoteles y restaurants.
37668 2 0agt.

NECESITO PARA FABRICAR EN EL VEDADO.

dos partidas de $8,000 y una de $14,000 al 9 por 100 de interés. Jorge Govantes, San Juan de Dios número 3, teléfonos M-9595 y A-5181.
S-4718 12 ag.

(M) BONOS Y VALORES

(44)—Se venden

CENTRAL Fidencia. Vendo tres bonos de este ingenio a buen tipo. Benítez, Lagunas 115, entrada por Belascoaín de 12 a 3.
38465 11 agt.

(N) COMPRA - VENTA DE OBJETOS VARIOS

URGE, POR TENER QUE EMBARCAR

Vendo Radiola número 28, Super-Heterodine, y aparato cinematográfico "Pathé Salón" ambas cosas completamente nuevas y completamente equipadas, y todos los muebles de una casa. Lo doy todo baratísimo. Puede verse a todas horas, 4 número 14, altos derecha, entre Calzada y 5a., Vedado.
S-4897 12 ag.

GRAN OCASION

En Aguacate número 136 se venden armatostes y enseres a precios muy reducidos. Informan en Muralla número 75. Teléfono A-8278.
S-4882 15 ag.

MAQUINA UNDERWOOD NUEVA $50

Ultimo precio. Costó hace poco $130. Otra Underwood usada, $25. Cerramos casa comisiones, San Lázaro 171, altos, entre Campanario y Perseverancia. Verlas solamente de 9 a 1.
38405 19 agt.

CAJAS DE CAUDALES

sumamente baratas. Gran existencia. Apodaca 58, entre Suárez y Revillagigedo.

PARA CAFE Y FONDA

Cantinas y mostradores. Vidrieras de todos tamaños. Sillas legítimas de Viena, nuevas y de uso; mesas mármol Vitrolite y madera y toda clase de enseres. Apodaca 58, entre Suárez y Revillagigedo.

MUEBLES DE OFICINA

Archivos, máquinas de escribir, mesas planas, burós, sillas giratorias y toda clase de muebles. Apodaca 58, entre Suárez y Revillagigedo.

MUEBLES EN GENERAL

Juegos de cuarto, sala y comedor; máquinas de coser, Victrolas y discos y toda clase de piezas sueltas. Apodaca 58, entre Suárez y Revillagigedo.
37622 14 Ag.

METALES Y ENVASES

Compro metales viejos, gomas automóviles, sebo, huesos de res, miel de abeja, cera, concha de carey, tercerolas, garrafones, botellas Tropical y Polar y sacos. A. Jimeno, Tamarindo 67, Apartado 1455. Jesús del Monte. Habana.
37494 19 ag.

VENDO muy barato una mampara madera con su puerta de cristal, de 10 pies de largo por 6 pies 8 pulgadas alto. Peña Pobre 7-A.
38176 14 ag.

(Ñ) ENSEÑANZAS

CLASES INDIVIDUALES, DIA Y NOCHE

Teneduría, aritmética, caligrafía, redacción, todo $5.00 mensual. Inglés, taquigrafía Pitman, mecanografía, ortografía, $5.00. Diploma y empleo final gratis. Teléf. M-6794. Nueva del Pilar 31.
38569 9 sp.

CLASES DE TAQUIGRAFIA

Señorita profesora, da clases de taquigrafía y mecanografía, por $3, las dos juntas $4. También de lectura y escritura; dirigirse a San Rafael 112, bajos, de 4 a 7 p. m.
38589 14 ag.

ENSEÑANZAS

COLEGIO "AMELIA DE VERA"

PRIMERA Y SEGUNDA ENSEÑANZA

ALUMNAS UNIVERSITARIAS

GALIANO 20. Tel. A-5801.

E 1730 31 ag.

ESTUDIO MARIANO MIGUEL

ESCUELA LIBRE DE PINTURA

PREMIADO en la Exposición Nacional de Bellas Artes de Madrid, de 1904. Expositor de "Societé de Artistas Français" de París, 1893. Diploma de Honor del Salón de Otoño de la Asociación de Pintores y Escultores de Madrid 1924. Jurado del Concurso Aguasfuertes del Círculo de Bellas Artes. Madrid, 1922.

Clases de Pintura, Estética y procedimiento del color, Aguafuerte, Repujado en cuero y metal Batik Clases especiales para Arquitectos, Militares y profesores de Magisterio.

ESTUDIO

Edificio del DIARIO DE LA MARINA

Telf. F-3363.

E 53 ind. 1 En.

SEÑORITA que da clases particulares, desea encontrar alguna por tener horas desocupadas; tiene práctica y puede dar referencias. Informan M-1086.
S-4925 14 agt.

INGLES

Enseñado por profesora americana. Sorprendentes resultados en pocas semanas. Garantiza el discípulo leerá, escribirá y hablará el inglés en breve tiempo. Lecciones a domicilio también. Miss Kapan. San Lázaro 318. A-8595.
38371 8 Sept.

INGLES

Por graduado Universidad, residencia 8 años Inglaterra y Estados Unidos. Garantizo una hora de lección; interés y progresos rápidos. Telf. M-6468.
S-4382 18 ag.

UNA joven señora inglesa da clases de inglés (Diploma). Llame por el teléfono F. O. 7464.
37939 14 ag

BAILES, WILLIAMS, M-3643

Aprenda cinco bailes de salón distintos que usted quiera, $10. Si no aprende primer día devuélvese dinero. No academia. Casa particular. Apartado 1033. Teléfono M-3643. Williams.
37980 5 sept.

PROFESOR graduado en París y Madrid, Clases a domicilio. Primera y Segunda Enseñanza. Gramática, Geografía, Historia, Literatura, Aritmética y Francés. Sr. Cid, Teniente Rey 38. Tel. M-7519.
37524 3 Sep.

PROFESORA

De piano, Solfeo y Mandolina, da clases a domicilio y en su Academia de Enamorados núm. 72, entre Serrano y Durege. Tel. I-3523.
S. 4831 4 sp.

ACADEMIA de música dirigida por la señorita Amelia Orbon, incorporada al Conservatorio Orbon. Ingresos de 3 a 5. Consulado 80 altos.
37365 13 ago.

PROFESORA de Corte y Costura Sistema Martí, se ofrece para dar clases a domicilio; desde las primeras lecciones la alumna empezará a confeccionar sus trajes; informan en el teléfono X 1271.
37228 12 ag.

PROFESORA de Solfeo y Piano, incorporada en el Conservatorio de Hubert de Blank; da clases en su casa y a domicilio. Garantiza la enseñanza. San Lázaro, 147, tercer piso. Tel. M-8513.
S-4193 11 Agto.

ACADEMIA DE CORTE PARISIEN "SISTEMA SERRA"

SE DAN TITULOS DE PROFESORA EN TRES MESES. SE DAN CLASES DE SOMBREROS. SE VENDEN MOLDES. SE ADMITEN PUPILAS Y MEDIO PUPILAS. DIRECTORA: FRANCISCA SERRA. GUINES. HABANA 132, TELEFONO 5.

E 1591 Ind 7 jl.

INGLES, TAQUIGRAFIA

Teneduría, Mecanografía, matemáticas, dibujo lineal y mecánico. Enseñanza a domicilio por el profesor Heltzmar, Reina 30 altos. Honorarios $10 mensuales. Se dan más informes por escrito o personal.
36996 1 Sep.

COLEGIO "SAN ELOY"

Primera Enseñanza, Preparatoria, Bachillerato, Idiomas, Carreras Especiales y Comercio. Se admiten internos, medio internos y externos, Primelles 20, Cerro. Habana. Teléfono I-6002. Pida prospectos.
E 339 ind. 4 Fb.

Academia de inglés "ROBERTS"

MALECON 31

Clases nocturnas seis pesos mensuales. Clases particulares por el día en la Academia y a domicilio. ¿Desea usted aprender pronto y bien el idioma inglés? Compre usted el METODO NOVISIMO ROBERTS, reconocido universalmente como el mejor de los métodos hasta la fecha publicados. Tercera edición pasta, $1.50.
E 1117 ind. 5 My.

ACADEMIA DE FRANCES, PIANO Y LABORES DE MANO

Se dan clases a domicilio y en la academia, con profesor y profesora titulados de París, inmejorables referencias, se hacen traducciones, Calle 4 número 253 entre 25 y 27. Teléfono F-2658.
E 342 ind. 4 Fb.

POR CORRESPONDENCIA

Clases particulares y por correspondencia, de Teneduría de libros, Cálculos mercantiles, Taquigrafía Pitman y Ortografía, por un experto profesor, otorgando Diploma, señor Orfila, Aguila 105, altos.
37049 1 set.

PROFESORA DE PIANO

Primer premio del Conservatorio de Madrid. Clases de Piano y Solfeo. Amelia Orbón, Consulado 80, altos. Teléfono A-3714.
E 1647 10 d 17

ACADEMIA DE MECANOGRAFIA AL TACTO Y TENEDURIA DE LIBROS DIRECTOR A. VALDES

Enseñanza rápida y perfecta día y noche. Clases a domicilio. Precios módicos. Estrada Palma número 10, Víbora. Teléfono I-3239. I-4428.
34244-45 17 ag.

ENSEÑANZAS

SANCHEZ Y FIANT

Colegio de Señoritas

Simón Bolivar (antes Reina) 118-120

Teléfono A-4794

Directoras Eloisa Sánchez de Taboadela, Carmela Fe Fiant Vda. de Hanewinkel. Enseñanza Primaria Bachillerato y Artes de Adorno. Internas, tercio-pupilas y externas. Prospectos e informes a solicitud.
32559 7 oct.

PROFESORA titular, da clases a domicilio, piano, solfeo, mandolina, dibujo, pintura, labores, taquigrafía, se hace cargo de cualquier clase de bordado a mano. Teléfono A-0572.
S-4916 8 Sep.

CLASES individuales de taquigrafía Pitman, en español $6.00 mensuales. Ortografía gratis. Rápido aprendizaje. Informes U-6014, después de las 5 p. m.
37679 15 agt.

BACHILLERATO

Clases día y noche, por cuatro profesores titulares y dos señoritas auxiliares. Admitimos niños de enseñanza elemental y superior. Taquigrafía Pitman (en inglés y español.) Mecanografía, contabilidad, inglés y francés.

ACADEMIA GRECIA

Bernaza 62, entre Teniente Rey y Muralla.
S-4646 28 agt.

GRAN ACADEMIA COMERCIAL DE IDIOMAS, TAQUIGRAFIA Y MECANOGRAFIA, UNICA PREMIADA EN EL CONCURSO PROFESIONAL CELEBRADO EL 28 DE MAYO DE 1922. COLEGIO ELEMENTAL Y SUPERIOR. DIRECTOR: LUIS B. CORRALES. LOMA DE LA IGLESIA DE J. DEL MONTE. TELEFONO I-2490, CLASES DE DIA Y DE NOCHE. INTERNOS. EN TODAS LAS LIBRERIAS Y EN ESTA ACADEMIA SE VENDE LA UNICA ARITMETICA MERCANTIL, PRACTICA, CON PROBLEMAS DE TENEDURIA DE LIBROS. MAS UTIL Y MAS BARATA QUE SE CONOCE.

E-55 Ind. 1 En.

(O) HOSPEDAJES

(45)—Hoteles

"HOTEL LAS TULLERIAS"

Monserrate 91. Tel. A-3648

Esta casa acaba de ser reformada y todas sus habitaciones con balcón a la calle, se alquilan a precios módicos, cuenta con lavabos de agua corriente y baños con agua caliente y fría a todas horas, estricta moralidad.
E-1860 Ind. 10 agt.

HOTEL Capitolio, se alquilan habitaciones con agua corriente a precios módicos y ascensor desde 18 a 40 pesos. Prado 113 frente al Capitolio.
73661 13 agt.

HOTEL MAJESTIC ASOMBROSA GANGA

Grandes y muy frescos departamentos con todo servicio, se ofrecen a precios nunca vistos. Comida francesa, italiana y criolla. A vivir de ganga durante los meses de verano. Visiten este hotel y serán atendidos por competente Manager que dejará a ustedes complacidos. Belascoaín 5, Telfs. U-1081 y U-1082.
37350 14 ag.

HOTEL MANHATTAN

Situado en el mejor lugar de la ciudad en la unión de las tres grandes Avenidas de San Lázaro, Belascoaín y Malecón, preciosos cuartos y apartamentos; precios sumamente económicos por días, semanas y meses, con o sin comida, buena cocina, servicio completo. Tel. M-7924.
S 4677 30 ag.

AVISO

El Hotel Roma, de J. Socarrás, se trasladó a Amargura y Compostela, casa de seis pisos con todo confort, habitaciones con baño, agua caliente a todas horas precios moderados. Teléfonos M-6944 y M-6945. Cable y Telégrafo: Romotel. Se admiten abonados al comedor. Ultimo piso. Hay ascensor.
E-35 Ind. 1 En

HOTEL "MAISON ROYALE"

Calle 17, esquina a J., Vedado. Situado en el mejor punto del Vedado. Tranvías a la puerta. Habitaciones frescas y ventiladas con baños, agua caliente a todas horas. Excelente comida. Se alquilan cuartos. Se admiten abonados al restaurant.
37558 3 Sept.

HOTEL TORREGROSA

Compostela número 65, Obrapía. Teléfono A-2426, Cable Ancalafá. Situado corazón distrito comercial bancario, oficinas: dos cuadras Parque Central. Lujosas habitaciones, baños privados, agua caliente, fría, elevador, plan europeo, americano, desde $2.50.
E 468 ind. 27 fb.

HOTEL VANDELBILT

Espléndidas habitaciones, con baño privado, propias para familias estables, desde 25 pesos en adelante. El punto más saludable de la Habana. Loma de la Universidad, Neptuno 309, esquina Mazón.
S 4316 15 ag

(46)—Casa de Huéspedes

LA COMERCIAL

Casa de huéspedes, Muralla número 12, esquina a San Ignacio, se alquila habitaciones propias para matrimonios de moralidad y a personas solas y apartamentos propios pra familias estables con vista a la calle, todos con lavabos de agua corriente, espléndidos baños y ducha con agua caliente y fría a todas horas. Precios económicos. Teléfono A-0207.
38137 17 ag.

ALMENDARES INFANTA Y CARLOS III

Casa ideal para familias; hermoso edificio muy céntrico, con frente a tres calles, tranvía en la puerta. Preciosos departamentos y habitaciones muy ventiladas a la calle con y sin comida, a precios módicos. Buen servicio, comida excelente. Teléfono U-2357.
37909 21 ag

M. NUM. 33, ESQ. A 19

En lo más alto y fresco a la entrada y cerca de todos los tranvías del Vedado. Excelente comida, mesas individuales, comedor con vista al mar. Grandes portales.
37868 7 Sp.

HOSPEDAJES

BERNAZA 36, (Plácido)

Frente al Parque del Cristo, gran casa de huéspedes. Hermosísimas y frescas habitaciones con balcón a la calle. Estricta moralidad. Baños con agua caliente. Buena comida. Precios módicos. Se habla inglés e italiano.
37862 16 ag.

HUESPEDES. Oportunidad. Dragones 44, altos Albión. Habitaciones y departamentos balcón calle, espléndidos, a 15, 25 pesos; diario $1.00, amueblados o sin amueblar; arriendo cocina, comedor espléndido.
38435 13 agt.

EL PALACIO DE GALIANO GRAN CASA DE HUESPEDES

Galiano 101, entrada por San José. Esta hermosa casa acabada de reformar, tiene espléndidas habitaciones a la brisa. Se alquilan a módico precio. Para matrimonio desde ochenta pesos mensuales.
37645 14 Ag.

QUINTA AVENIDA

de J. Socarrás Zulueta 71, altos, Teléfono A-1630. Espléndidas habitaciones, dobles para familias, estables, con y sin muebles, comida inmejorable, precios sin competencia. Habitaciones para hombres solos desde treinta pesos con todo servicio. Se admiten abonados al comedor Casa de toda moralidad.
35783 25 agt.

CASA DE HUESPEDES

Alquila habitaciones lujosamente amuebladas, y muy frescas, altas y bajas, con y sin comida, servicio de criados, a precios reajustados. Manrique 123 entre Reina y Salud. Hay radio y pianola para los huéspedes.
33109 10 agt.

THE SAVOY

NO SE NECESITA IR AL NORTE para pasar un verano agradable. La loma del Vedado reune todos los atractivos de los pueblos veraniegos americanos: cines, clubs, paseos, y a poca distancia baños de mar. Yacht Club Tennis Club, Golf, Hipódromo, etc. En esta casa "The Savoy" los precios son muy módicos, INCLUYENDO TRES EXCELENTES COMIDAS DIARIAS, en mesa independiente para cada familia. Todas las habitaciones con ventilación directa, baños a disposición de todos los huéspedes; cuartos con baño particular. A media cuadra de los tranvías de la calle 17, dos y media cuadras de los tranvías de la calle 9 (Avenida de Wilson); doce minutos del Parque Central, tiendas, teatros, bancos etc. F esquina a 15, Vedado. Tel. F-5270.
LA CASA DE LAS ESTATUAS
E 150 Ind 15 en.

CASA de huéspedes "El Cosmopolita", Obrapía 91, teléfono A-6778, a una cuadra del Parque Central, habitaciones con balcón a la calle e interiores, con todos los servicios privados, para matrimonios, desde 60 a 80 pesos, personal desde 30 pesos, excelente comida, estricta moralidad.
36157 12 ag.

(P) PARA LAS DAMAS

MODISTA que trabaja en una casa francesa, que corta y cose para complacer a todos los gustos, solicita señoras que deseen vestir a la última moda, garantiza su trabajo. Srta. María X-1582.
38426 12 agt.

BARBERO y peluquero, se ofrece a domicilio, es práctico en el corte de melena. Precios: Melena, señora $0.50; caballero, $0.50; niños $0.40. Informan Teléfono A-9207, Perdomo.
38366 13 Ag.

PELUQUERO que ha trabajado en Dubic y Mme. Gil, ahora a domicilio exclusivamente. Llame al teléfono X-2105. Precio 50 centavos.
38152 14 ag.

MECANICO. Limpia y arregla máquinas coser, cocinas gas y calentadores. Precios un peso cada cosa. Corrales 20. Teléfonos A-4519 y A-7416. F. G. Santos.
38047 17 Ag.

SOMBREROS PARA LUTO

Tenemos el mejor surtido a precios sin competencia, con un solo aviso al M-6761. se mandan para escoger. También vendemos Crepé Georguet negro de primera calidad, a $1.75 vara, lo que en otra parte costaría el doble. La Casa de Enrique, Neptuno No. 74.
S 4829 30 ag.

SI DESEA vender su mantón, se lo compro, pagándole más que nadie; y si necesita uno de lo mejor, se lo vendo más barato que nadie. Concordia 8 y Aguila. Teléfono M 9392.

CORTE de pelo a sus niños por expertos peluqueros, estilo americano y francés. Niños 50 centavos; niñas modelo Garzón, Ninón, Juana de Arco, 50 cts. Señoritas 60 cts. Peluquería PILAR, Aguila y Concordia. Teléfono 9392.

FUERA canas. Obtenga un hermoso color negro o castaño, usando La Favorita, tintura instantánea vegetal a base de Quina. Estuche $1. De venta en boticas y sederías. Depósito: Peluquería PILAR, Aguila y Concordia. Teléfono M 9392.

PARA rizar su melena. Tenacillas Marcel, 60 cts.; rizadores alemanes 5 cts.; redecillas 20 cts.; crepé 30 cts.; ganchos, 5 cts. Tintura La Favorita $1.00. PILAR, Aguila y Concordia. Teléfono M 9392.

PILAR, Peluquería de señoras y niños; peinados $1.; masajes 50 cts.; manicure 50 cts.; lavado de cabeza, 50 cts.; teñido del cabello desde $5; Corte de melenas 50 cts. Trenzas, moños, postizos, cabello, Aguila y Concordia. Teléfono M 9392.

MANTONES de Manila: mantillas, peinetas españolas; todos colores; trajes típicos de todas naciones y pinturas, maquillaje para artistas de teatro y cine. Alquiler de disfraces para Carnaval; pelucas y trajes para compañías de teatro y aficionados. PILAR, Concordia 8 y Aguila. Teléfono M 9392.
36387 31 ag.

DIEGO MORA

El famoso peluquero en corte de melenas y ondulaciones, tinturas y postizos, exclusivamente a domicilio. Informan teléfonos X-1107 y X-1465.
S-4527 24 agt.

PELUQUERIA, PEINADORA Y MANICURE

Se ofrece exclusivamente a domicilio, melenas 40, rizado Marcel 50, manicure 40, arreglo de cejas 40, se dan masajes con los productos Boncilla, será usted atendida con esmero y prontitud llamando al teléfono I-3523.
S-4337 17 Ag.

(Q) COMPRA Y VENTA DE INSTRUMENTOS DE MUSICA

MUY barato, vendo un buen piano de marca alemana, por no usarlo, tiene buena presencia y buen sonido. Con su banqueta. San Nicolás 13, bajos, entre Lagunas y Animas.
38419 11 agt.

INSTRUMENTOS DE MUSICA

PIANO alemán, vendo uno nuevo, sin defectos de ninguna clase, lo doy sumamente barato, por dejar la casa. Marqués González 26, bajos, modernos, entre San José y San Rafael.
38420 16 agt.

MAGNIFICO Autopiano eléctrico y de pedales, en perfectas condiciones, grandes voces. tiene rollos; se da barato. Luz 76. Habana.
37708 15 agt.

AFINADOR de pianos. Experto en autopianos W. H. Smith. El mejor en Cuba

¡INDUDABLEMENTE!

Animas 35. Teléfono M-7478, Habana.
E-57 Ind. 1 En.

AFINADOR Compositor de pianos y autopianos. Profesor Vidal Ríos, paso gratuitamente a domicilio a examinar instrumentos. Doy garantías y referencias. Oficina Virtudes 2, altos. M-4080.
36805 11 ag.

PIANOS, AUTOPIANOS

Y Victrolas ortofónicas Víctor a plazos, desde 10 pesos. Gran taller de reparación de autopianos y victrolas, operarios expertos, precios reducidos. Pianos de alquiler, rollos, discos e instrumentos de música. M. y G. Salas, San Rafael número 14. Teléfono A-4368.
S-4264 13 ag.

(R) MAQUINARIAS

(48)—Compra

COMPRAMOS a precio de ocasión una cuchilla y demás aparatos de hojalatería; Antonio Navarrete; Sitios 16.
38340 11 ag.

(49)—Venta

TACHO autoclave y caldera completos de fabricación americana, para derretido de seco u otros productos. Caldera 3, 4, 5, 8 y 25 H. P. y para máquinas planchar. Generadores y equipos autógena. Máquina de vapor 8 H. P. 4 donkis chicos. Caja de caudales 28 x 18". Fabricio, Cristina 18. A-1749.
S-4894 16 ag.

IMPRENTA Y TALLERES DE ROPA

En Aguacate número 136, se vende una guillotina, una máquina de festón y otra de cadelilla, a precios reducidísimos. Informan Muralla número 75. Tel. A-8278.
S-4892 16 ag.

SE vende una sierra sinfin de 32", un motor eléctrico de tres caballos y una transmisión y una máquina de escribir Remingto nbnúmero 10, se da barato, puede verse Línea número 3, entre Serrano y Durege, Santos Suárez.
38149 16 ag.

CAMBIO, un equipo nuevo de panadería como sigue: 1 galletera empañadora, con un troquel, 1 amasadora de dos sacos 1 sobadora reversible grande, 1 divididora de masa, 1 motor de 7 caballos, 1 artesa de hierro, 6 pies por una finca de 2 caballerías o más, en la provincia de la Habana, con aguada y casa de vivienda. Informan en San Salvador, número 26, Sr. Sandoval.

E 1138 Alt 1 ag

(S) MUEBLES Y PRENDAS

(51)—Compra

COMPRAMOS muebles. Llame al teléfono U-5084.
S 4420 19 ag

COMPRAMOS CAJAS DE CAUDALES

Las pagamos más que nadie. Teléfono M 3288.

COMPRAMOS MUEBLES

modernos que estén en buen estado. Teléfono M 3288.

COMPRAMOS MUEBLES DE OFICINA

Máquinas de escribir y de coser; Victrolas Víctor; Baúles escaparates; Archivos y Seccionarios y toda clase de muebles. Teléfono M 3288.

COMPRAMOS DE CAFE Y FONDA

Toda clase de enseres especialmente cantinas y vidrieras modernas. Teléfono M 3288.
37201 1 sep.

(52)—Venta

VENDO nevera blanca redonda en buen estado y juego de recibidor de cuero, 12 sillas comedor de madera, un buró plano pequeño, para verlos llame M-2874.
38536 12 ago

SE vende un juego cuarto, un juego comedor, uno sala, otro mimbre, uno caoba, una nevera, un buró, un librero, un piano, una bastonera, 3 escaparates y más muebles. Gervasio 59 bajos.
38559 12 ago

MUEBLES finos, San Nicolás 172 esquina Maloja, vendo juego de cuarto enchapado completamente listo, barnizado y con bronce de lo mejor que hay, también hay comedor enchapado en blanco, precio lo que ofrezcan.
38530 12 ago

100 JUEGOS DE CUARTO, 100 DE SALA

100 de comedor y muchas más piezas sueltas, nuevas, primera de primera, esmaltados, barnizados o en blanco, tengo que liquidarlos en lo que me den por falta de local lo mismo a mueblistas que a particulares. Grandes regalos a los que compren sus muebles en La Casa del Pueblo, Monte 74. Mastache.
38173 18 ag.

VENDO tres máquinas coser ovillo y lanzadera y Newhome 30 pesos todas. Santa Catalina 19, Cerro. Informan en la bodega.
38150 11 ag.

VENDO muy barato: buró cortina mediano, nuevo; un juego de sala, lámparas y varios muebles. En Carmen 58, Habana. Teléfono M-8368.
38128 13 Ag.

APROVECHE ESTA

oportunidad: 1 juego cuarto decorado, $150; 1 en barniz, $100; 1 de sala, $40; 1 de recibidor, $50; 1 de comedor, $80, varios escaparates de $6 a $30, y otros muebles más que no se detallan. Neptuno número 211.
38123 11 Ag.

AVISO. Se venden 2 máquinas Singer de 5 y 7 gavetas, 2 de ovillo central, nuevas con su piezas y una lanzadera. Bernaza núm. 8 la Nueva Mina. Precios muy baratos. Aprovechen ganga.
37953 11 ago.

TALLER DE BARNIZAR

esmaltar y tapizar toda clase de muebles especialidad en pianos y neveras. Teléfon U-6258. San Miguel 140.
38003 4 sept.

EL PEDAL MAQUINAS DE COSER, SINGER A MITAD DE PRECIO BICICLETAS Y ACCESORIOS

Taller de reparaciones. Ponemos gomas a velocípedos, cigüeñas y cochecitos. Aguacate núm. 50. Teléfono A 3780. Entre O'Reilly y Progreso.
S 4746 1 sep.

REPARACION DE MUEBLES

ex-encargado de la Casa Borbolla

esmalta, laqueados, neveras, cojines, se forran pantallas. Precios baratísimos. Telf. M-1301. San Lázaro 187.
37033 17 agt.

LE INTERESA SEÑORA

quiere usted dorar, tapizar, esmaltar, decorar, en cualquiera estilo o barnizar sus muebles. Llame al teléfono A-2877. Se hace toda clase de fundas, se evita el comején en pianos y pianolas garantizando el trabajo y se arreglan pianos y pianolas.
36892 30 ag.

MUEBLES Y PRENDAS

VENDO por embarcarme, escaparate de lunas, cama de hierro, aparador, mesa, cuatro sillas de caoba, dos sillones, tres columnas de centro, dos cuadros litografía, se da todo barato. Buena Vista letra D, esquina a Primera, Víbora, Santa Amalia.
38363 12 agt.

LA NUEVA MODA

Muebles de todas clases y precios. En San José 75, casi esquina a Escobar; teléfono M 7429. Nota: también se cambian.
33370 11 ag.

LLAME AL TELEFONO A-2877

que se compra toda clase de muebles, Piano, Pianola, ropa, joyas, Victrola, discos y todo lo que tenga valor, platino y oro.
36880 30 ag.

MUEBLES A PLAZOS

Se alquilan muebles, se venden a plazos y al contado. Se compran muebles de uso. Suárez 49. Teléfono M-8125.
S 4782 2 sp.

MUEBLES BARATOS

Ganará dinero si antes de comprar ve nuestro variado surtido en juegos completos y piezas sueltas; juegos de cuarto, desde 85 pesos, comedor 75 pesos, sala, 50 pesos; saleta 50 pesos; escaparates 16 pesos; con lunas 25 pesos; camas 7 pesos; cómodas 10 pesos; sillas a $1.50; sillones 3 pesos y otros que no se detallan a los precios antes mencionados; también se compran y cambian en

"LA PRINCESA"

S. RAFAEL, 107. Tel. A-6926
E 45 Ind 1 en.

CONSEJO

Necesita usted comprar muebles; no lo haga sin antes visitar LA CASA GONZALEZ Y DIAZ, donde encontrará para todos los gustos con un 50 por ciento de rebaja al contado y a plazos. Neptuno núm. 167. Telf. U-5844.
E 1144 Ind 13 my

EL ARTE SE ARREGLAN MUEBLES

Taller de reparación y construcción de muebles, envases y embarques. Especialidad en pinturas, barnices y tapicería. Gervasio 100, casi esquina a Neptuno. Tel. U-5243.
S-4526 24 ag.

BARNIZAMOS ESMALTAMOS

envasamos y hacemos toda clase de arreglos a sus muebles, especialidad en esmaltes, jaspeados y barniz de muñeca garantizamos nuestro trabajo. Llame al teléfono M-9331, Manrique 90.
35708 24 ago.

LAMPARAS EN GANGA

Se vende una lámpara de sala de bacarat, muy fina, en $300.00. Una lámpara de comedor. Una lámpara de pie de bronce, en $100. mármol de Verona, en $80.00. Puede verse en la Casa Vilaplana, O'Reilly y Villegas.
E 44 Ind 1 En

MUEBLES. Juegos de cuarto, tenemos desde 60 pesos; esmaltados y laqueados: 80 pesos, con escaparate de tres cuerpos; ocho piezas; 220 pesos; juegos de comedor, 80 pesos, con adornos de bronce; en caoba, 150 pesos, ídem de recibidor de mimbre 65 pesos, de caoba, 55 pesos; ídem de sala desde 30 pesos; tapizados y laqueados, ocho piezas 85 pesos; escaparates con lunas 28 pesos; camas de niño, 6 pesos; un piano 50 pesos; una victrola con discos 28 pesos; Cao y Pita, Infanta 88, entre Carlos III y Estrella, teléfono U 4352.
36955 16 ag.

LA SEGUNDA COMPETIDORA

Préstamos y almacén de muebles. Se realizan grandes existencias de joyería fina, procedente de préstamos vencidos, por la mitad de su valor. También se realizan grandes existencias en muebles de todas clases, a cualquier precio. Doy dinero con módico interés, sobre alhajas y objetos de valor, guardando mucha reserva en las operaciones. Visite esta casa y se convencerá. San Nicolás, 250, entre Corrales y Gloria. Teléfono M-2875.

RUFINO G. ARANGO

Se compran y cambian muebles y Victrolas, pagando los mejores precios.
E-114 Ind. 1 En.

PARA OFICINAS

Muebles de ocasión. Bufetes pianos. Burós de cortina, sillas giratorias, archivos y cajas de caudales, Villegas 6, por Bélgica. (Monserrate). Losada. Tel. A-8054.

DINERO

No reparamos intereses. Préstamos sobre alhajas y objetos de valor.
LA HISPANO CUBA
Villegas 6 por Avenida de Bélgica, antes Monserrate. Teléfono A-8054.

COMPRAMOS

Muebles de oficina, archivos, máquinas de escribir, cajas de caudales y máquinas de coser Singer, los pagamos bien. Llame al teléfono A-8054, Villegas 6, por Monserrate. Losada.
E-31 Ind. 1 En

LIQUIDACION DE MUEBLES

Casa Meilán por reformas en nuestro salón liquidamos juegos de cuarto en caoba, esmaltados y decorados, juegos de comedor en caoba y cedro y juegos de sala en todos estilos a precios baratísimos. Háganos una visita saldrá complacida vendemos al contado y a plazos. Casa Meilán, Neptuno 187. Teléfono U-5730.
C-37451 31 agt.

(T) PERDIDAS

(53)—Objetos.

SE ha extraviado un maletín conteniendo muestras de perfumería, color amarillo, la persona que lo haya encontrado se le gratificará. Informes Teléfono M-6048, J. María 132.
38421 12 agt.

SE ha encontrado en el Reparto Almendares un llavero con varias llaves. Su dueño puede reclamarlas en San Lázaro, 285. Tren de lavado.
S-4931 11 ag.

SE gratificará espléndidamente el que entregue un perro setter, de caza negro, con las patas carmelitas. Tel. A-3652.
37422 11 ago

(W) COMIDAS

LAMPARILLA 58, se admiten abonados al comedor, precios módicos y convencionales: se sirve a domicilio, comida particular. Habitaciones amuebladas, vista a la calle. Tel. A-6873.
38440 12 agt.

GRAN CASA COMIDAS

La Joven China. Se admiten abonados y se sirven comidas a domicilio. Precio muy económico. Especialidad en comidas a la criolla y a la española. Comidas sueltas 40 centavos. Cristo número 12. Teléfono A-9085.
28223 23 ag.

10 CENTAVOS
DE 7 A. M. A 4 P. M.; Y DE 4 A 10 P. M.
15 CENTAVOS

SOLICITUDES DE TRABAJO: DIEZ CENTAVOS
DEPARTAMENTO DE ANUNCIOS CLASIFICADOS

10 CENTAVOS
DE 7 A. M. A 4 P. M.; Y DE 4 A 10 P. M.
15 CENTAVOS

M.E.C.D. 2016

LA OBRA ADMIRABLE QUE SE REALIZA EN EL LABORATORIO AERO-DINAMICO INSTALADO EN CUATRO VIENTOS

Los más modernos aparatos inventados por la Ciencia para el servicio de la aviación y los métodos más perfeccionados para la prueba de piezas de aviones, se usan en el laboratorio

Es muy digno de ser visitado el aeródromo de Cuatro Vientos. Las edificaciones, hangares, talleres, aparatos e instalaciones que encierra constituyen un magnífico conjunto de extensión muy apreciable y que puede competir con muchos de sus similares del extranjero. Sin embargo, el visitante acostumbrado a vivir en el mundo aéreo mundial, sólo experimenta asombro ante uno de los elementos con que cuenta, cuya originalidad y carácter propio le dan valor a que no alcanzan los que, fuera de España, son conocidos. Nos referimos al Laboratorio Aerodinámico.

El edificio que ocupa el Laboratorio no llama mucho la atención por su aspecto exterior. Trátase de un pabellón de fábrica, con planta baja, un piso y fachada sencilla y severa, que ostenta sobre la puerta principal de entrada el emblema de la aeronáutica militar de España. Es una partícula, digámoslo así, de la edificación que, poco a poco, se extiende sobre los terrenos de Cuatro Vientos, que ya forma un verdadero pueblo y que, con el tiempo, llegará a constituir un centro de población considerable.

Pero este pequeño pabellón, de cuyo valor no es fácil juzgar a un visitante poco ducho en las cuestiones del aire, y atento solo a juzgar lo que ve por su tamaño, encierra una riqueza positiva: la colección de ideas originales y geniales de la técnica aeronáutica española, que encarna el ingeniero militar señor Herrera, presentada en forma tangible, ante la cual no puede la técnica extranjera regatear mérito a la labor que España realiza desde hace varios años.

La evaluación experimental de hechos comprobados y observados, es el más poderoso auxiliar con que la ciencia cuenta para su progreso; pero la producción de estos hechos no puede darse en la práctica con la frecuencia y en las condiciones que el objeto requiere, y por ello precisa apelar al laboratorio, que proporciona los medios de provocarlos artificialmente. Y si esto ocurre en todas las ciencias, más aún que en ninguna sucede en la joven aeronáutica, guardiana aún de tantos misterios que el hombre ha de arrancarle, para que del problema de la conquista del aire, que tanto ha preocupado a la humanidad, no quede ya ningún punto a resolver.

Lo primero que se ofrece a la vista en el Laboratorio Aerodinámico de Cuatro Vientos es el túnel, que ocupa en el interior del edificio, próximamente, los dos tercios en sentido de la longitud, extendiéndose desde el piso de la planta baja hasta la cubierta en sentido de la altura. Su ingeniosa concepción y colocación es exclusiva del ingeniero señor Herrera. En líneas generales, es un grueso tubo acordado, formando rectángulo e instalado verticalmente, con sus dos ramas largas en sentido horizontal, una encima de la otra, para conseguir así, al par que economía de espacio, circulación de aire regular. Está provisto de cámara de ensayos, panal para guiar el viento a la entrada y obligar a los filetes a marchar paralelamente, y una hélice de cuatro palas, de 3.70 metros de diámetro, accionada por motor "Fiat", de 700 HP, que puede funcionar a 700 revoluciones por minuto e impulsar aire a 200 kilómetros por hora de velocidad. En esta cámara se colocan los trozos de ala, elementos fuselados, aparatos de distintos modelos y hélices, hasta de 2,50 metros, acopladas a sus motores. Los aparatos de lectura y registradores de los esfuerzos están emplazados fuera de la cámara, alejados de la corriente del aire, con objeto de que las observaciones sean cómodamente hechas.

Entre las primitivas experiencias realizadas en la torre Eiffel, valiéndose del rudimentario mecanismo de la masa, portadora del modelo a ensayar, que descendía guiada por un alambre y del diapasón, y las que hoy pueden efectuarse en el túnel antes citado, media una distancia considerable, jalonada por adelantos sucesivos; adapción de ventiladores, cada vez más potentes, para producir viento artificial de gran velocidad; empleo de túnel anular horizontal, para evitar el inconveniente de la pérdida de energía cinética experimentada por la masa del aire lanzada desde él a la atmósfera; uso del túnel abierto, en que al producirse la succión en la boca de entrada se originan torbellinos creadores de presiones parásitas imposibles de eliminar, y otros que el citado ingeniero ha estudiado y perfeccionado, llegando al sistema a que antes aludimos sin duda el más depurado de los hasta hoy conocidos.

Avaloran también considerablemente el laboratorio las llamadas "balanzas aerodinámicas" en él construídas, y de las queexisten dos modelos distintos. Uno es debido al ilustre director y creador del Laboratorio, el señor Herrera. El otro es obra de uno de sus más adictos auxiliares, también ingeniero militar, el señor Olivié Hermida.

La balanza "Herrera" consiste en un bastidor de hierro apoyado sobre tres ruedas de eje horizontal, en el que se coloca la pieza a ensayar. La componente vertical de la presión del aire se lee sobre unos tubos manométricos, y las horizontales, que se obtienne por el empuje que dos ruedas horizontales ejercen en el extremo de unas barras, se registran también manométricamente. La velocidad del viento es indicada por un anemómetro, consistente en un tubo curvado en cicloide, en una de cuyas ramas se ejerce la presión del viento, mientras en la otra se produce una succión, efectos ambos que, sumados, ponen en movimiento un líquido coloreado que circula por el tubo y señala en la graduación de que, al efecto, está provisto.

No menos ingeniosa es la balanza "Olivié", para estudio y ensayo de perfiles de alas. Merced a ella se pueden ir registrando gráficamente los empujes y sus direcciones, según se va aumentando progresivamente la inclinación del ala, con lo que el análisis de ésta se efectúa de modo completo.

Cuenta también el Laboratorio con un banco para ensayar las hélices, que son accionadas por el motor del túnel, hasta romperlas por fuerza centrífuga. A él se acopla también otro aparato, el "Par-metro", debido a Herrera, que sirve para medir directamente el par de giro de una hélice.

El Laboratorio cuenta, además, con otras dependencias destinadas a trabajos no aerodinámicos, pero sí estrechamente relacionados con cuestiones que entran de lleno dentro del radio de acción de la aviación.

Así, encuéntranse en él elementos modernos de análisis y reconocimientos de cables, aceros, maderas, etc.; ensayos de flexión de hélices; análisis químicos de esencias, aceites, etc., y todo cuanto puede exigirse en un moderno laboratorio de su género. Destaca también de un modo notorio el gabinete de metalografía, modelo de su clase, a cargo de personal especializado, que dirige el capitán de Artillería señor Calvo.

Servicios sin cuento, a cual más útiles, leva prestados este laboratorio desde su inauguración, que data de 1921. Su asesoramiento por lo que respecta a las adquisiciones de material ha dado los resultados que eran de esperar, y merced a su labor de estudio y experimentación, nuestra aviación militar ha conquistado en estos últimos años el puesto que ocupa al lado de las más prestigiosas del mundo, y que nadie puede discutirle.

El arrojo de nuestros caballeros del aire encuentra eficaz apoyo y sólida salvaguardia en la competencia y laboriosidad de los técnicos que, dentro del laboratorio someramente descrito, desarrollan una labor más oscura que la de aquéllos, pero no por ello menos meritoria e indispensable.

Antonio GARCIA VALLEJO.

CARTAS DE ASTURIAS

Se ha removido últimamente la idea, ya antigua en Asturias, de elevar un monumento al inolvidable y preclaro escritor que firmó sus escritos con el seudónimo de "Clarín" A este efecto, el Rector de la Universidad ovetense, Sr. Galcerán, que preside la Comisión pro monumento dirigió expresivas cartas a buen número de entidades asturianas y de América solicitando su cooperación moral y material al propósito de que sea perpetuada en Oviedo la memoria del insigne autor de "La Regata". El requerimiento del jefe universitario comienza ya a dar sus frutos. El Centro Asturiano de Buenos Aires ha enviado un donativo de 200 pesetas con aquel destino. El Presidente de aquella entidad acompaña el cheque una carta testimoniando la fervorosa adhesión del Centro a la acertada iniciativa encaminada a glorificar la memoria de quien supo enaltecer el nombre de Asturias en su ilustre obra literaria. Acogemos con toda simpatía este rasgo, que honra a los asturianos radicados en Buenos Aires, y que viene a sumarse a los loables esfuerzos que dentro de la provincia se vienen realizando desde hace tanto tiempo.

"Clarín" formó parte de aquella pléyade prócer de catedráticos que dieron tanta gloria a la Universidad ovetense. Fué escritor y crítico sutil considerado, no ya sólo como maestro de sus contemporáneos, sino como precursor de las actuales generaciones literarias. Por esto y porque Asturias estuvo presente siempre en todos sus maravillosos escritos merece que esta idea del monumento no vuelva a caer en el silencio y que todas las entidades y representaciones de alguna valía de Asturias y América se preocupen de animarla con sus entusiasmos y con su cooperación económica para que sea pronto una realidad el proyecto de levantar en la ciudad de Don Fruela la efigie de aquel hombre que consideraba la mayor dicha de su vida pasear por las calles y las plazas clásicas de la capital de Asturias.

Y ya que de homenajes hablamos, señalemos el propósito del pueblo de Ujo de rendir un agasajo a un maestro ejemplar, cuya admirable labor al frente de la Escuela de aquel pueblo durante muchísimos años realizada, es objeto de grandes alabanzas por parte de todos. Se trata de D. Ricardo Oñoro, gran educador de los niños, en cuya misión puso siempre su más acendrado cariño y saber. Una prueba del favorable aliciente que rodea a la iniciativa de este homenaje, es la excelente acogida que ha tenido por parte del Ayuntamiento de Mieres, el cual acordó que el grupo escolar recientemente construído en Santa Olaya lleve el nombre de este venerable paladín de la enseñanza. El homenaje deberá celebrarse mañana, domingo y seguramente revestirá caracteres de gran solemnidad ya que en él estarán representados el Ayuntamiento, todos los maestros del concejo y varios catedráticos y personalidades. Consistirá el acto en la inauguración del "Grupo Escolar Ricardo Oñoro" y en un banquete que se celebrará a continuación, organizado por sus antiguos alumnos, al final de cuyo acto le será entregado un artístico album conteniendo centenares de firmas, que constituirán la expresión de gratitud del pueblo de Ujo a su admirado maestro.

Esta clase de homenajes vienen repitiéndose en Asturias con frecuencia consoladora. Y decimos esto porque tales fiestas no honran solamente a aquellas personas a quienes van dirigidas, sino también, y muy especialmente, a los pueblos que las promueven y realizan. Nosotros, como asturianos, nos sentimos orgullosos al registrar estas manifestaciones de cultura que tanto elevan el nombre de Asturias a los ojos del mundo.

En el pueblo de Viidago (Llanes) deseaban los vecinos, hace tiempo la construcción de un buen grupo escolar. Se constituyó, a tal efecto una Comisión que inició una colecta popular buscando, además, el apoyo de los muchos naturales de la parroquia que en Méjico poseían industrias de importancia. La crisis que se dejó sentir recientemente en aquel país dió al traste con la iniciativa: pero pasado algún tiempo, volvió a hablarse del Grupo Escolar, y una nueva Comisión constituída fué más afortunada. Enterado de sus propósitos el Sr. Conde del Valle de Penadueles ofreció a los comisionados construir a sus expensas el mencionado edificio en terreno de su propiedad.

Ni que decir tiene que el rasgo altruista, al ser conocido por el vecindario, fué objeto de las mayores alabanzas.

Ha sido nombrado administrador jefe de Correos de Gijón el prestigioso funcionario de dicho Cuerpo y conocido gijonés, don César Estrada que, con tal motivo, es muy felicitado.

En el último sorteo de la Lotería Nacional, celebrado en Madrid, resultó favorecido Gijón con el tercer premio, importando 50,000 pesetas. Medio billete lo llevaba el industrial de La Calzada, don Pablo Fernández que cedió un décimo a cada uno de sus amigos, Manuel Alvarez y José Pagalday, y dos a Amalia Gabín operaria de la Fábrica La Algodonera, los cuales fueron repartidos en la siguiente forma:

Una peseta a sus compañeras de trabajo Florentina Pagalday, Agueda Rubio, Teresa Alonso y Concepción Alvarez; a María Turriena, amiga suya, 1,50 pesetas; a Amparo Vega también amiga suya, un apeseta, quedándose ella con 3.50, de las cuales regaló una participación de a peseta a Teresa Fernández, por ser una mujer pobre, que tiene muchos nietos y a la que de vez en cuando venía haciéndole donación de participaciones.

El otro medio billete lo llevan entre José Vega, que es partícipe de un décimo; Julio Heres, que lo es de dos, y el dueño de la Administración donde fué expendido el billete, señor Jiménez, que lleva otros dos décimos.

Al conocerse en Gijón la grata nueva fué acogida entre los favorecidos por la suerte con gran jóbilo.

También le correspondió a Gijón uno de los premios de 3,000 pesetas en el número 19,790.

Dentro de unos días se inaugurará en Gijón una Tómbola de muñecas a beneficio de la institución gijonesa denominada "Patronato de San José". Para esta tómbola han enviado magníficas muñecas sus AA. RR. la Infanta Doña Isabel y las infantas Doña Beatriz y Doña María Cristina, dándose en el regalo de estas últimas la simpática nota de haber sido primorosamente ataviada la muñeca por las manos de las augustas hijas del Monarca. Ante los escaparates del Bazar Piquero Hijo, donde están expuestas las muñecas, desfila un público numerosísimo.

Por el ministerio del Trabajo se ha publicado un Real orden concediendo la Medalla del Trabajo a los obreros de la Fábrica de Armas de la Vega Domingo Morán, Ramón Fernández, José María Valdés Silverio Zuazua y Constantino Rivera que llevan más de cincuenta años prestando servicios al Estado.

En la dirección del mencionado centro fabril se han recibido ya las credenciales.

Joaquín L. BONET.

RESUELTO SATISFACTORIAMENTE EL CONCIERTO ECONOMICO NAVARRO

LAS NEGOCIACIONES ENTRE LOS DIPUTADOS NAVARROS Y EL DELEGADO OFICIAL TUVIERON FELIZ EXITO

El duque de San Pedro de Galatino ha hecho entrega al gobernador civil de Granada de las cincuenta mil pesetas importe de la multa impuesta por un violento artículo

TRES ORFEONES ASTURIANOS FUERON PREMIADOS

Los aviadores Gallarza y Ruiz de Alda están preparando un vuelo alrededor del mundo, habiendo salido con este motivo para Londres, mientras Franco se prepara en las Azores

LOS ORFEONES DE OVIEDO, AVILES Y TRUBIA, PREMIADOS

MIERES, agosto 10 (Prensa Aliada).—Se ha hecho público el resultado del certamen de orfeones celebrado en Mieres, que ha sido el siguiente: primero, Vetusta, de Oviedo, premio de 2,000 pesetas; 2, Orfeón de Avilés, premiado con 1,000 pesetas, y una magnífica corbata para la bandera del Orfeón de Trubia, clasificado en tercer lugar.

PASAJEROS DE LA CORUÑA PARA LA HABANA

LA CORUÑA, agosto 10 (U.P.) En el trasatlántico español "Cristóbal Colón" han embarcado para la Habana en este puerto, los pasajeros Andrea López, Manuel Arias, Amalia Barba y José Gómez.

SE HA RESUELTO EL CONCIERTO ECONOMICO DE NAVARRA

MADRID, agosto 10 (UP) El 17 de Julio cablegrafiamos que el problema del concierto económico de Navarra estaba a punto de terminar, y anunciábamos que el Gobierno vencería fácilmente las dificultades. Y en efecto, las nuevas negociaciones entre los diputados navarros y el Encargado del Ministerio de Hacienda, señor Amado, han finalizado satisfactoriamente, faltando sólo la redacción definitiva del concierto. Los comisionados navarros se muestran muy satisfechos de la solución.

PAGA LA MULTA EL DUQUE DE SAN PEDRO DE GALATINO

GRANADA, agosto 10 (UP)—El Duque de San Pedro de Galatino, ha entregado al gobernador civil las 50,000 pesetas, importe de la multa que se le impuso por haber publicado una violenta crítica contra el Ayuntamiento.

RUIZ DE ALDA Y GALLARZA, PREPARAN EL VUELO AL REDEDOR DEL MUNDO

SANTANDER, agosto 10.—(A.P.) Hoy llegaron a esta ciudad, embarcando a bordo del "Reina María Cristina", para Londres, los aviadores Gallarza y Ruiz de Alda, que han declarado que su marcha está relacionada con los preparativos del vuelo que harán con Franco, al rededor del mundo, mientras el citado comandante Franco hace los estudios del caso en Las Azores.

Como todavía faltan muchos preparativos, no pudieron precisar la fecha en que se llevará a cabo el vuelo, pero se mostraron optimistas en cuanto al éxito de la empresa.

LA CALLE DE ANDRES BELLO

MADRID, agosto 10 (U.P.) Se ha presentado en el Ayuntamiento una moción, solicitando se dé el nombre de Andrés Bello, insigne literato Venezolano, a una calle de esta corte.

EL AYUNTAMIENTO DE VIGO, PENSIONA A LA VIUDA DE CURROS ENRIQUEZ

VIGO, agosto 10.—(U.P.) El Ayuntamiento en pleno ha acordado conceder una pensión mensual vitalicia a la viuda del poeta Manuel Curros Enríquez, redactor que fué del DIARIO DE LA MARINA. La viuda tiene en la actualidad ochenta años y vive en Madrid, casi en la indigencia.

EL INSTITUTO GENERAL Y TECNICO DE VIGO

VIGO, agosto 10.—(U.P.) En su sesión de hoy, el Ayuntamiento ha acordado aceptar la creación del Instituto General Técnico, concedido por el Gobierno, votando los recursos necesarios para que comience a funcinar inmediatamente. Se instalará en el nuevo edificio construído por los Hermanos Maristas, mientras el Ayuntamiento le construye una casa propia, cuyo costo se calcula en dos millones de pesetas.

EL CASO SACCO VANZETTI, EN ESPAÑA

HENDAYA. frontera franco-española, agosto 10 (A.P.) La causa de la suspensión por ocho días del periódico "El Socialista" de Madrid, ayer anticipada por el DIARIO DE LA MARINA, obedece a la publicación de un cablegrama de Nueva York en que se hablaba del caso de Sacco y Vanzetti, según dicen noticias decibidas de España.

La censura prohibió la publicación de toda noticia y comentarios acerca del caso de los reos de Massachusetts.

Desde hace más de un año, la Embajada y el Consulado de los Estados Unidos en Madrid, están custodiados por la policía, en relación con ese caso.

EN FAVOR DEL PERIODICO "EL SOCIALISTA"

MADRID, agosto 10.—(Informaciones).—El señor Francos Rodríguez, Presidente de la Asociación de la Prensa, visitó al ministro de la Gobernación para interesarse por el periódico "El Socialista", cuya publicación ha sido suspendida por orden del General Martínez Anido. El Presidente de la Asociación de la Prensa salió complacido del ofrecimiento que en favor del órgano de los socialistas españoles le hizo el ministro de la Gobernación.

LA CAMPAÑA DE LA UNION DE DAMAS ESPAÑOLAS

MADRID, agosto 10.—U.P.) La Unión de Damas Españolas, patrocinada por el Obispo de Madrid-Alcalá, se ha dirigido a los centros de recreo y cultura, femeninos y neutros, invitando a los asociados a que se den de baja en todos los centros no autorizados por la Iglesia.

ESTADO DEL TIEMPO EN ESPAÑA

MADRID, agsto 10 (A.P.) El Observatorio Meteorológico anuncia buen tiempo. La temperatura máxima fué de 36 grados en Córdoba y la mínima, de 10 en León. La máxima y mínima en Madrid, fueron 27 y 17 grados respectivamente.

VIAJE TRIUNFAL DE P. DE RIVERA POR PROVINCIAS

En Santander se realizan grandes preparativos para recibir al Jefe del Gobierno

HUESCA, agosto 10, (AP.) — El general Primo de Rivera ha asistido hoy a la tradicional misa de San Lorenzo, recibiendo después en la Diputación Provincial los diplomas de presidente honorario de la corporación e hijo predilecto de la provincia.

Después se trasladó a la población de Jaca, colocando la primera piedra para la Residencia de Estudiantes Extranjeros.

PRIMO DE RIVERA VISITARA EL VALLE DEL RONCAL

PAMPLONA, agosto 10, (AP.)— Mañana llegará al valle del Roncal el general Primo de Rivera, siendo recibido por los alcaldes de las villas que lo componen, que usarán los trajes típicos de la región.

El marqués de Estella visitará la tumba del tenor Gayarre antes de continuar viaje a Pamplona.

SANTANDER SE PREPARA A RECIBIR AL JEFE DEL GOBIERNO

SANTANDER, agosto 10, (AP.)— Se han completado los preparativos para la llegada del general Primo de Rivera y los demás ministros, que se reunirán en esta ciudad el 15 del actual, a fin de celebrar un consejo bajo la presidencia del rey.

El general Primo de Rivera se alojará en el Palacio de la Magdalena, invitado por el rey Alfonso y los demás ministros en diversos hoteles de la ciudad.

Las autoridades y personalidades de la provincia harán objeto de un homenaje entusiasta al general Primo de Rivera. a quien se espera el domingo por la noche.

Se Inauguró Ayer la Feria de Muestras de Gijón

Del Ambiente Político Español

DESDE MADRID A LA HABANA PASANDO POR PARIS

LA DIFAMACION Y EL MONOPOLIO DEL PETROLEO

PARIS, agosto 10. — (UP). — Desde época muy remota revelóse en España una morbosa predisposición a difamar a sus gobernantes. En los últimos tiempos se recuerdan las violentas campañas difamadoras contra Sagasta, Canalejas, Maura, Alba y otros hombres eminentes En las frecuentes visitas del corresponsal a España, ha podido observar que ahora también se ha insinuado algún intento difamatorio, pero la Dictadura lo ha atajado enérgicamente, porque conoce la demoledora eficacia de ese sistema.

En derredor del proyecto del monopolio petrolero se ha intentado crear una atmósfera viciada. Algún periódico llegó a denunciar supuestas deliberaciones entre el Gobierno y las empresas que se suponían futuros candidatas al monopolio. Primo de Rivera acudió rápidamente a contener el estrago, llevando al denunciante ante los tribunales de justicia, para que pudiera probar allí la acusación. Y el denunciante se retractó. Está sobradamente probado que no existieron los supuestos tratos.

La realidad es que el proyecto aprobado por el Gobierno creando el monopolio del petróleo lleva el camino de sufrir importantes modificaciones.

Indicábase como probable adjudicatorio del monopolio al ex-diputado March, como alma de la empresa, pero no sólo no se presentará al concurso, sino que estima que ninguna entidad solvente aspirará a la adjudicación del monopolio.

Solamente tres grandes empresas podrían acudir al concurso; la Porto Pi, la Shell y la Standard Oil. Estas compañías han dado muestras de gran solidaridad. Ninguna se presentará al concurso, pero voluntariamente están dispuestas a admitir un control del Gobierno, que puede llenar la finalidad perseguida por el monopolio, lográndose a la vez importantes ventajas para el Estado.

Esta será la probable solución del problema, que diarios que llevan discutiendo largo tiempo el pro y el contra del proyecto auguran persistentamente. El general Primo de Rivera ultimará el asunto con el ministro de Hacienda, señor Calvo Sotelo.

LA IMPORTANCIA DEL VIAJE QUE ESTA REALIZANDO EL JEFE DEL GOBIERNO

En cuanto al actual viaje del marqués de Estella por algunas provincias no cabe dudar de su excepcional interés.

Por lo pronto, durante él ha anunciado el jefe del Gobierno que el próximo mes llegará el momento de decretar la transformación de la estructura política de España, que el Rey Alfonso aplazó desde septiembre de 1926. Ahora ya no cabe dudar.

El general Primo de Rivera declaró ante la Unión Patriótica en Teruel que el "diez de septiembre firmará el Rey el decreto convocando a la Asamblea Nacional, donde tendrá una representación cada Unión Patriótica Provincial".

Esta declaración ratifica el extenso manifiesto que el propio general Primo de Rivera acaba de dirigir principalmente a las Uniones Patrióticas, donde las elogia calurosamente. Hácese una nueva invitación a los hombres de buena voluntad de todos los partidos para ingresar en la Unión Patriótica, sin abdicar de sus respectivos ideales. Explica las relaciones que deben existir entre los gobernadores civiles y los presidentes de las Uniones Patrióticas, para que no se estorben mútuamente. Expone la necesidad de reorganizar las Uniones Patrióticas antes del diez de septiembre, fecha en que se firmará el decreto sobre la Asamblea Nacional "que tendrá un reservado puesto de honor en la historia de la humanidad, porque España aspira a influir por el éxito y originalidad de sus intituciones en la transformación política del mundo. El interesante documento termina recordando que el plebiscito dió al gobernante siete millones de votos, y afirmando la voluntad del Gobierno y de la Unión Patriótica a seguir dirigiendo a la nación.

Este vigoroso manifiesto parece redactado para aplicar una inyección de vida a la Unión Patriótica. El órgano de las derechas, "El Debate", lo elogia calurosamente por la valentía con que expresa Primo de Rivera su misión trascendental y también su inquebrantable decisión de seguir gobernando y de usar todas las facultades del gobernante. Después de consignar un fervoroso aplauso, "El Debate" discrepa de las apreciaciones del marqués de Estella sobre la Unión Patriótica, "la cual—dice—ni como instrumento de gobierno ni como fuerza ciudadana es ni vale lo que dice el presidente del Consejo. También censura la declaración referente a las relaciones entre los gobernadores y los presidentes de las Uniones Patrióticas. En cambio, aplaude la proximidad de la Asamblea Nacional.

A LA CORONA NO DEBEN FALTARLE ELEMENTOS DE GOBIERNO

La resolución del general Primo de Rivera es firme e irrevocable. Si todavía tropezara con algún obstáculo. tiene la seguridad de vencerlo. El tema se presta en España a muchos comentarios. El vizconde de Eza condensa estas opiniones publicando un artículo en el "A B C" sobre la historia política contemporánea. El artículo parece escrito para recordar esta frase del insigne gobernante Dato:

"Lo esencial es que la Corona tenga siempre a su disposición una solución de gobierno para que jamás se vea aislada ni compelida a resolver personalmente".

UN BANQUETE DE POLITICOS EN GIJON

HENDAYA, frontesa franco-española, agosto 10. — (UP). — Sábese que se prepara en Gijón, Asturias, con el pretexto de un banquete, una reunión a la que asistirán muy distinguidos políticos españoles, incluso Sánchez Guerra y Melquiades Alvarez, quiénes tratarán seguramente de la proóxima Asamblea Nacional. Confírmase que Sánchez Guerra irá después a San Sebastián, y de allí a Irún. Cuando se firme el decreto convocando a la Asamblea, publicará al día siguiente su anunciado manifiesto, marchando inmediatamente a Francia.

EN TORNO A LA ASAMBLEA NACIONAL

MADRID, agosto 10. — (Informaciones). — Replicando a "El Liberal" que en su editorial de ayer calificaba de arbitrario decir que la Asamblea Nacional será exponente de la opinión pública, contesta "El Debate" que el hecho de que los delegados o asambleistas sean designados por el Gobierno no es obstáculo para que manifiesten en la asamblea lo que crean sentir público, pues lo contrario equivaldría a afirmar que cuantas veces el rey y sus ministros llamaron a consulta a determinados personajes, como Azcárate y Melquiades Alvarez, estos no exponían lo que creían opinión pública, "además—añade "El Debate"—no todos los asambleistas serán nombrados por el Gobierno, sino por entidades de arraigo algunas de las cuales son de marcadas tendencias democráticas".

DECLARACIONES DEL GRAL. SANJURJO RESPECTO A LA CAMPAÑA DE MARRUECOS EXCLUSIVAS PARA EL "DIARIO"

El Alto Comisario español en Marruecos, acompañado por los generales Goded y Sousa y el coronel Asensio salió para la zona francesa con el fin de devolver la visita de cortesía

MADRID, agosto 10.—(UP).—El teniente general Sanjurjo acompañado de los generales Goded y Sousa y del coronel Asensio, ha marchado a la zona francesa a devolver la visita al general Vidalón. A su llegada a Rabat las tropas francesas le rindieron honores, mientras las bandas de música entonaban la Marcha Real y la Marsellesa. Terminado el desfile, Sanjurjo marchó a la residencia, donde lo recibieron el residente interino, Urbano Blanc, y el general Vidalón. Este último los obsequió con un banquete.

Sanjurjo ha marchado a Marrakesh y Fez para visitar aquella zona. Regresará por Tazza a la zona española.

Continúa la recogida de armas. Ultimamente se han recibido más de cuatro mil fusiles y una cantidad considerables de municiones. También sigue la presentación de enemigos. Ayer se ha presentado el cabecilla Benain.

El general Sanjurjo ha hecho una ampliación de sus últimas declaraciones a la United Press exclusivas para el DIARIO DE LA MARINA.

"Se ha realizado íntegramente—dijo—el plan que tracé de avanzar y desarmar al enemigo, que era el único admisible. Aunque ofrecía dificultades, sabían que no podía impedirse la victoria a este ejército y marina admirables. El desarme se ha llevado a acabo rigurosamente. Mi plan de acción incesante lo han realizado las tropas con un espíritu militar de resistencia insuperable, no consintiendo reposo al enemigo y evitando que se rehiciera. Algunas unidades no pisaron durante un año un lugar habitado. Así, el ejército se trasformó en un organismo perfecto de guerra, ha merecido reiteradas alabanzas de técnicos extranjeros.

"La paz es absoluta desde el diez de julio, fecha en que se realizó la última operación. Desde entonces, no ha sonado un solo disparo. Los caminos, la electricidad, el telégrafo y el ferrocarril habrán de completar la obra. La reducción de los gastos permitirá intensificar la acción protectora que desarrollarán los interventores civiles".

UN ARTICULO DE MAEZTU EN "LA NACION"

Con motivo de la satisfactoria situación de la zona española, el escritor Ramiro de Maeztu ha publicado en "La Nación" un artículo diciendo:

"Terminadas las operaciones militares en gran escala es hora de expresar el reconocimiento al Ejército y al Gobierno.

'La situación internacional empezó a cambiar desde la angustiosa retirada de Xauen, que hizo encanecer al general Primo de Rivera.

La situación militar cambió desde el desembarco en Alhucemas, que los políticos reunidos en la famosa conferencia de Pizarra habían rechazado considerándola como imposible. El abandonismo se había apoderado de nuestros gobernantes, que acaso tuvieron entonces razones que los decidieron a continuar en Marruecos.

Quizás el porvenir de Europa esté en Africa, pero siempre se tendrán en cuenta los derechos adquiridos.

"Los españoles necesitamos de la conciencia del poder nacional. Este es un gran servicio que España debe al actual Gobierno. A un pueblo no le bastan para andar por el mundo escritores, artistas, oradores y científicos. Necesitábamos demostrar que tenemos militares, aviadores, ingenieros y marinos. Lo hemos demostrado. Merecen, pues, la gratitud nacional los hombres a quienes debemos la victoria".

FIGURAN EN ELLA SEISCIENTOS EXPOSITORES, CIEN DE LOS CUALES SON DE VARIOS PAISES EXTRANJEROS

El Director General de Comercio que asistió a la inauguración especialmente invitado se muestra asombrado del esfuerzo hecho, tributando elogios a las instalaciones para situar los "stands"

SE HACE EFECTIVA LA AMISTAD HISPANO-PORTUGUESA

El ministerio de la Guerra dió toda clase de facilidades al Ayuntamiento de Sevilla para la cesión de grandes terrenos que serán dedicados a las obras de ensanche de la capital

GIJON, agosto 10 (U.P.) Se ha inaugurado la Feria de Muestras de Asturias. Todas las calles de la ciudad amanecieron hoy engalanadas con tal motivo.

El Presidente de la Diputación pidió en su discurso, ofreciendo al público la Feria que el Gobierno conceda protección y amparo para salvar la riqueza del carbón. Expresó la significación de la Feria de Muestras, donde se han instalado 250 stands, con 600 expositores, cien de los cuales son extranjeros.

Después cantó un himno al alma asturiana, que con su recia energía supo realizar la reconquista española, mantenida a través de los siglos.

El Director general de Comercio, que vino a esta ciudad especialmente invitado para el acto de la inauguración de la Feria, se muestra asombrado de los esfuerzos que la comisión organizadora realizó, elogiando las instalaciones y declarando que estas ferias servirán para fortalecer el comercio interior y exterior de la Península.

En la Feria están representadas todas las obras literarias y artísticas de Asturias.

NO SE ABRE EL CASINO DE SAN SEBASTIAN

SAN SEBASTIAN, agosto 10.—(A. P.)—En vista de que no dió el resultado que se esperaba la suscripción de tres mil bonos de a treinta pesetas cada uno para la explotación del Casino de esta ciudad, los presuntos concesionarios manifestaron hoy al gobernador civil que daban por fracasadas sus gestiones.

EL MINISTRO DE LA GUERRA CEDE TERRENOS PARA EL ENSANCHE DE SEVILLA

MADRID, agosto 10.— (A. P.)— Los comisionados de Sevilla han quedado profundamente satisfechos de la entrevista que celebraron hoy con el ministro de la Guerra, duque de Tetuán, con quien trataron de la permuta de los terrenos propiedad del ramo de guerra en Sevilla, que necesita al Comité para la Exposición y el Ayuntamiento para destinarlos al ensanche de la población.

Trataron los comisionados con el duque de Tetuán de la permuta o compra por el Ayuntamiento sevillano del campo de tiro de Línea. así como de otras parcelas de terreno que se encuentran enclavadas en el centro de la población.

El ministro aseguró a la representación sevillana que no solamente estaba dispuesto a realizar la permuta. sino que el importe de las cantidades que satisfaga el Ayuntamiento de Sevilla se dedicará íntegramente a la construcción de cuarteles nuevos en el centro de la ciudad.

Los comisionados, después de la visita al ministro de la Guerra, fueron a entrevistarse con el conde de Guadalhorce, ministro de Fomento, para pedirle la construcción del cuarto trozo de la carretera de Constanza a Cazalla, así como los pasos a nivel y alcantarillas de Madejas a San Bernardo.

También trataron con el ministro de la construcción de almacenes en el puerto para destinarlos, de manera transitoria, a la Exposición Ibero-Americana.

El conde de Guadalhorce prometió que dichas construcciones se harán inmediatamente.

El proyecto del alcalde de Sevilla de dedicar a Feria el campo de tiro ha sido bien acogido por el Gobierno.

EL MONUMENTO AL CID CAMPEADOR EN SEVILLA

SEVILLA, agosto 10.— (A. P.)— Se ha acordado emplazar el monumento a Rodrigo Díaz de Vivar, el Cid Campeador, del cual es autora la escultora norteamericana señora Huntington, en la Plaza Principal de esta ciudad. así como dar las gracias, en nombre de Sevilla, a los donantes del monumento.

El Ayuntamiento se ha hecho cargo de la instalación del monumento y de todos los detalles, designando al marqués de la Vega de Inclán y al escultor Mariano Benlliure para que dirijan las obras del emplazamiento.

EL ARZOBISPO DE NICARAGUA EN LERIDA

LERIDA, agosto 10.— (A. P.)— Ha llegado a esta ciudad con el propósito de continuar vaje a Artesasegra, su pueblo natal, el Arzobispo de Nicaragua, monseñor Brenaus.

Las autoridades civiles y eclesiásticas han hecho objeto de un entusiasta recibimiento al prelado.

SE SUSPENDEN HASTA OCTUBRE LAS NEGOCIACIONES DE TANGER

MADRID, agosto 10.—(AP).—Las negociaciones llevadas a cabo en París sobre la cuestión de Tánger siguen desarrollándose lentamente, según habrá podido comprender el público interesado en este asunto.

La llegada de la canícula y la forzada ausencia de los jefes respectivos de los Gobiernos de Francia y España ha motivado que la última nota presentada por la delegación española no se haya contestado todavía.

El Gobierno español ha dado órdenes a su delegación, para que se retire a Madrid, previo un acuerdo con el Gobierno de París para reanudar las negociaciones en Octubre.

LA ARGENTINA EN LA EXPOSICION DE SEVILLA

MADRID, agosto 10.— (U. P.)— "El Sol" tributa grandes elogios a la Argentina por los esfuerzos que realiza por facilitar la concurrencia a la Exposición de Sevilla, donde estarán representados treinta y seis grupos de artículos de producciones argentinas.

LA AMISTAD HISPANO-PORTUGUESA

MADRID, agosto 10.—(A. P.)—El periódico "La Nación" dice que la amistad entre España y Portugal comienza a ser efectiva, para bien de ambos pueblos, como los imperativos de su historia y de su geografía exigen. así como los deseos de ambos pueblos.

La firma del convenio sobre saltos del Duero señala la eficacia de la política que se ha seguido en los últimos tiempos, de intensa compenetración en todos los aspectos.

LA SITUACION POLITICA EN PORTUGAL

MADRID, agosto 10.— (U. P.)— Las noticias, que la censura no ha tachado, procedentes de Portugal, indican que allí la situación sigue siendo difícil, aunque se cree que no es inminente medida extrema alguna. Se espera que la crisis ministerial se resuelva sin efusión de sangre.

La Unión Militar Republicana, formada por prominentes republicanos al objeto de oponerse a la influencia de los monárquicos, trata de evitar figure en el Gobierno persona alguna que haya demostrado simpatías hacia la causa realista.

TRABAJOS EN EL ARCHIVO HISTORICO NACIONAL HISPANO

Piezas diversas de un gran valor histórico han ido a enriquecer el Museo Arqueológico

MADRID, agosto 9 (A. P.)—En el archivo histórico nacional español se han completado recientemente varios catálogos de los papeles de Indias. Se conservan los archivos de los alcaldes de Casa y Corte, con sus sellos respectivos, así como también gran cantidad de informaciones referentes a la nobleza española.

Las causas incoadas por la Inquisición, que se guardan en este archivo, se publicarán catalogadas en breve, y una vez terminados estos trabajos el personal de archiveros y bibliotecarios pasará a catalogar también los documentos que existen en el Archivo de Simancas y en el Archivo de Indias de Sevilla, cosa que hará más manejable el rico material que contienen poniéndolo en condiciones de que puedan realizarse nuevos descubrimientos históricos de gran interés.

ENRIQUECESE EL MUSEO ARQUEOLOGICO

MADRID, agosto 9 (A. P.)—El Museo Arqueológico ha adquirido en los últimos tiempos una gran cantidad de piezas de mucho valor histórico, entre ellas cerámica, esculturas, vidrios y joyas hallados en la metrópolis única de Ibiza, que pertenecen a la mejor época cartaginesa.

También se ha enriquecido con una escultura representando a un cuadrúpedo del siglo primero antes de Jesucristo, hallada cerca de Berja.

ADQUISICION DE SEIS RETABLOS GOTICOS

BARCELONA, agosto 9 (Prensa Aliada).—En la Caja de Pensiones para la Vejez se firmó la escritura de compra, por la Junta de Museos, de los seis retablos góticos propiedad del antiquísimo gremio de curtidores. El precio de la venta es de 400.000 pesetas.

Los seis retablos han sido entregados a la Junta de Museos, habiendo ingresado en el Museo de Bellas Artes, del Parque de la Ciudadela, donde quedarán depositados. Se dijo que los famosos ejemplares, únicos por su belleza, serían expuestos en el Salón de San Jorge de la Diputación provincial de Barcelona. Por acuerdo de la Junta de Museos, se ha desistido de ello, ya que dichos retablos requieren una minuciosa restauración antes de ser expuestos al público.

Dicha restauración la emprenderá inmediatamente persona entendida, al objeto de que cuanto antes los seis retablos góticos del gremio de curtidores puedan figurar en nuestro Museo, aumentando el ya extraordinario valor del mismo.

UN VENGADOR DE VOIKOFF

BERLIN, agosto 10.—(UP).—Boris Kowerkda, sentenciado a quince años de presidio por el asesinato del Ministro de Rusia, señor Voikoff, en Varsovia, fué atacado hoy por un compañero de prisión en Graudens, Polonia, según noticias que de allí se reciben. Kowerda recibió graves heridas. El agresor manifestó que se proponía vengar a Voikoff.

M.E.C.D. 2016

PRIMERA SECCION
DE ROTOGRABADO

DIARIO DE LA MARINA

Impreso en los talleres del
DIARIO DE LA MARINA
Habana. República de Cuba.

JUEVES, 11 DE AGOSTO DE 1927

Camila Quiroga, la notable primera actriz argentina que proximamente nos visitará con su Compañía de verso

Algo así parece cruzar por la mente de Lloyd Hughes al posar sus labios sobre la mejilla de Billie Dove, en la escena de la pelicula que acaban de filmar: LA BELLEZA AMERICANA

Una miaja de amor, no mas, un beso,
El alma te daría por solo eso;
Ojos que son estrellas brilladoras,
Dulces labios si dicen que me adoras.

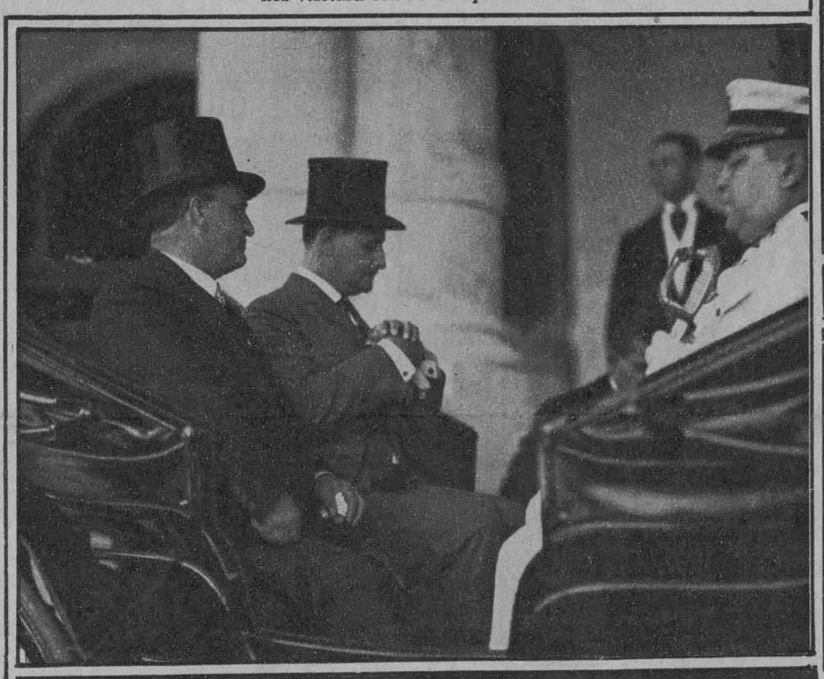

El Embajador de Méjico acreditado ante nuestro Gobierno Sr. Lerdo de Tejada en compañía del Introductor de Ministros Sr. Enri-Soler y del Ayudante del Presidente Coronel Morales Coello, dirigiendose a Palacio para presentar sus credenciales

Momento de salir de Palacio el nuevo Embajador de Méjico Excmo. Sr. Carlos Trejo y Lerdo de Tejada, después de presentar sus credenciales al Honorable Presidente de la República

Después del espléndido almuerzo ofrecido en la finca del General Menocal a un grupo de «petite filles» que practican la equitación en el Campamunto de Columbia a las ordenes del Cap. Céspedes, la encantadora Nena Moré hace gala de su magnifica voz cantando típicas canciones

Srta. Alina Sánchez y Julita Sanguily que formaron parte de los excursionistas a la finca «El Chico»

Una linda «jeune fille», Margarita de Armas, en la excursión realizada dias pasados por un grupo de muchachas a la finca del General Menocal

M.E.C.D. 2016

El Presidente de la Republica Argentina Dr. Alvear en compañía de los Ministros y Cuerpo Diplomático Extranjero, al salir de Palacio para asistir a un Te-Deum en la Catedral

Grupo de niñas que tomaron parte en las fiestas celebradas en el Colegio Nuestra Señora del Guadalupe con motivo de la repartición de premios a las alumnas de dicho plantel

Niño Pedrito Fernández Alonso, hijo de los esposos Ricardo Fernández Vega y Felisa Alonso a quien se ofreció una fiesta recientemente con motivo de cumplir 4 años de edad

Niños que representaron en la fiesta de repartición de premios del Colegio Nuestra Señora del Guadalupe

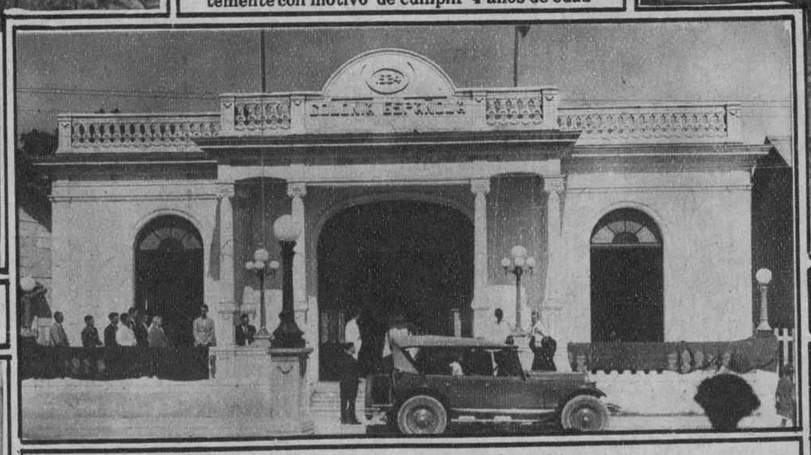

Fachada de la Colonia Española de Mayarí

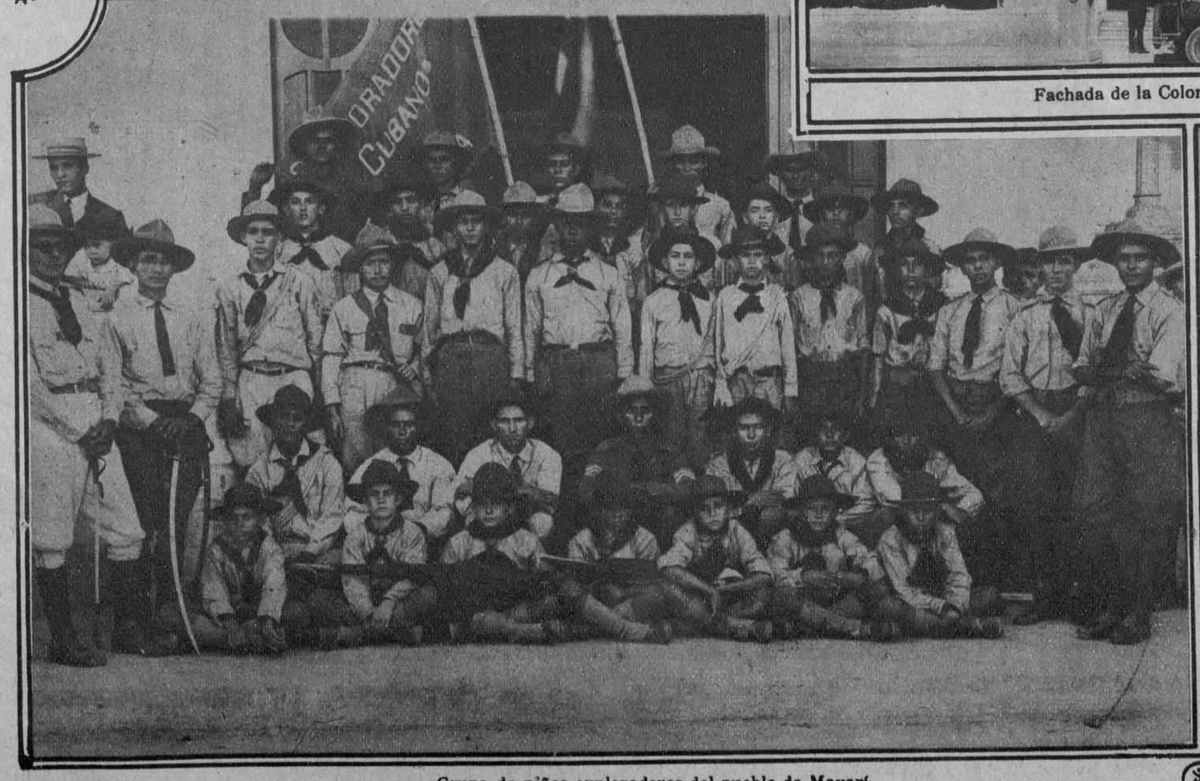

Grupo de niños exploradores del pueblo de Mayarí

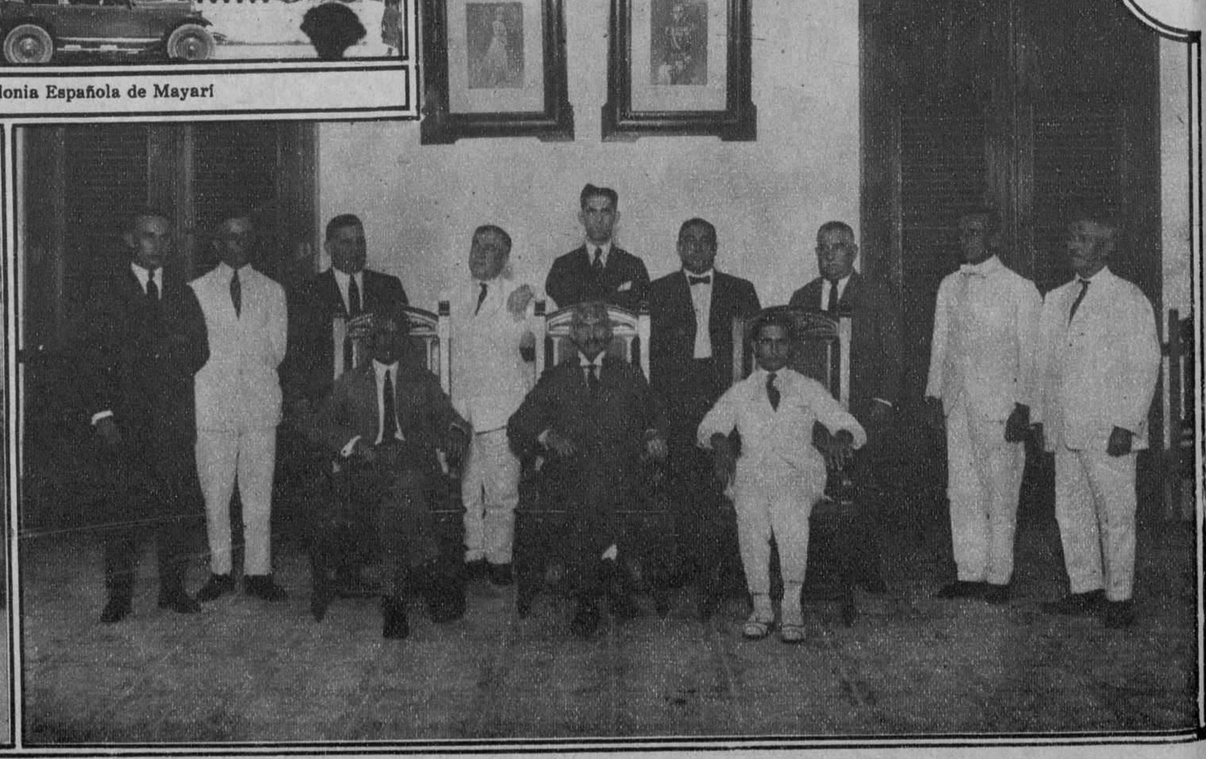

Junta de gobierno de la Colonia Española de Mayarí

M.E.C.D. 2016

Gladys Mc Conell, recien salida del High School, tomó parte en una película en un papel insignificante. Harry Langdon, el as de los comediantes la vió y la ha contratado para protagonista de su nueva comedia «Tres hacen una multitud»

El cuarteto español-mejicano que actua con gran éxito en uno de nuestros «dancing»

Nuestro Agente en la ciudad de Matanzas, Sr. Gustavo P. Jacomino, celebrando una «interview» con nuestro compañero de redacción Sr. Carlos Rivero y Alonso

Dr. Ramón Casas, ex-Presidente del Liceo y del Club Rotario de Guines, electo recientemente Consejero Provincial

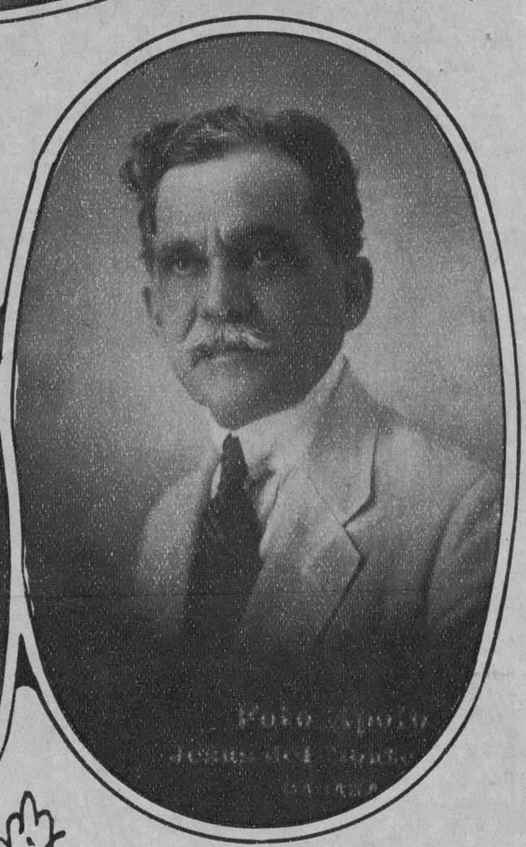

Sr. Antonio Rodriguez Morey, Director del Museo Nacional, que acaba de ser elegido Presidente de la Asociación de Pintores y Escultores de Cuba

Una alegre bañista en la Playa de Marianao

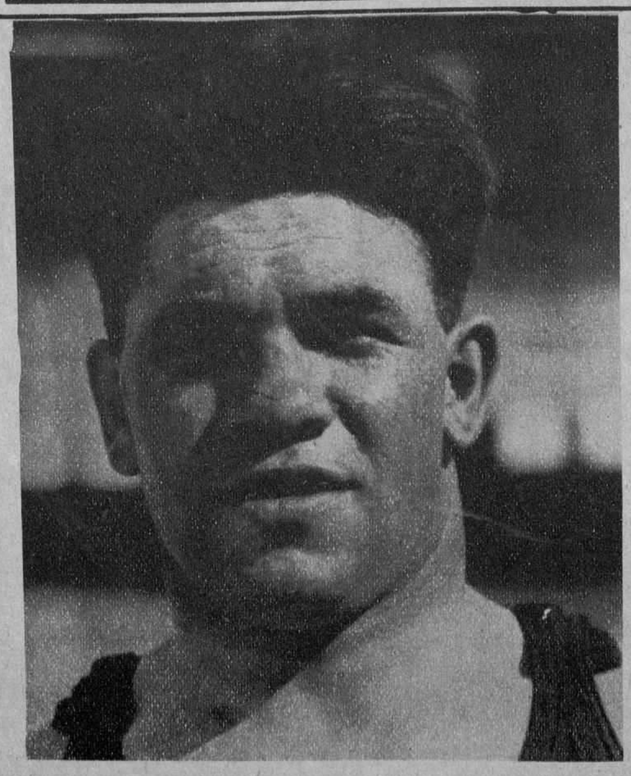

Paulino U z c u dum, campeón de peso com pleto de Europa, que luchará esta noche en New York con Jack campeón de peso ligero que ha abandonado sc titulo para enfrentarse con el Leñador Vasco

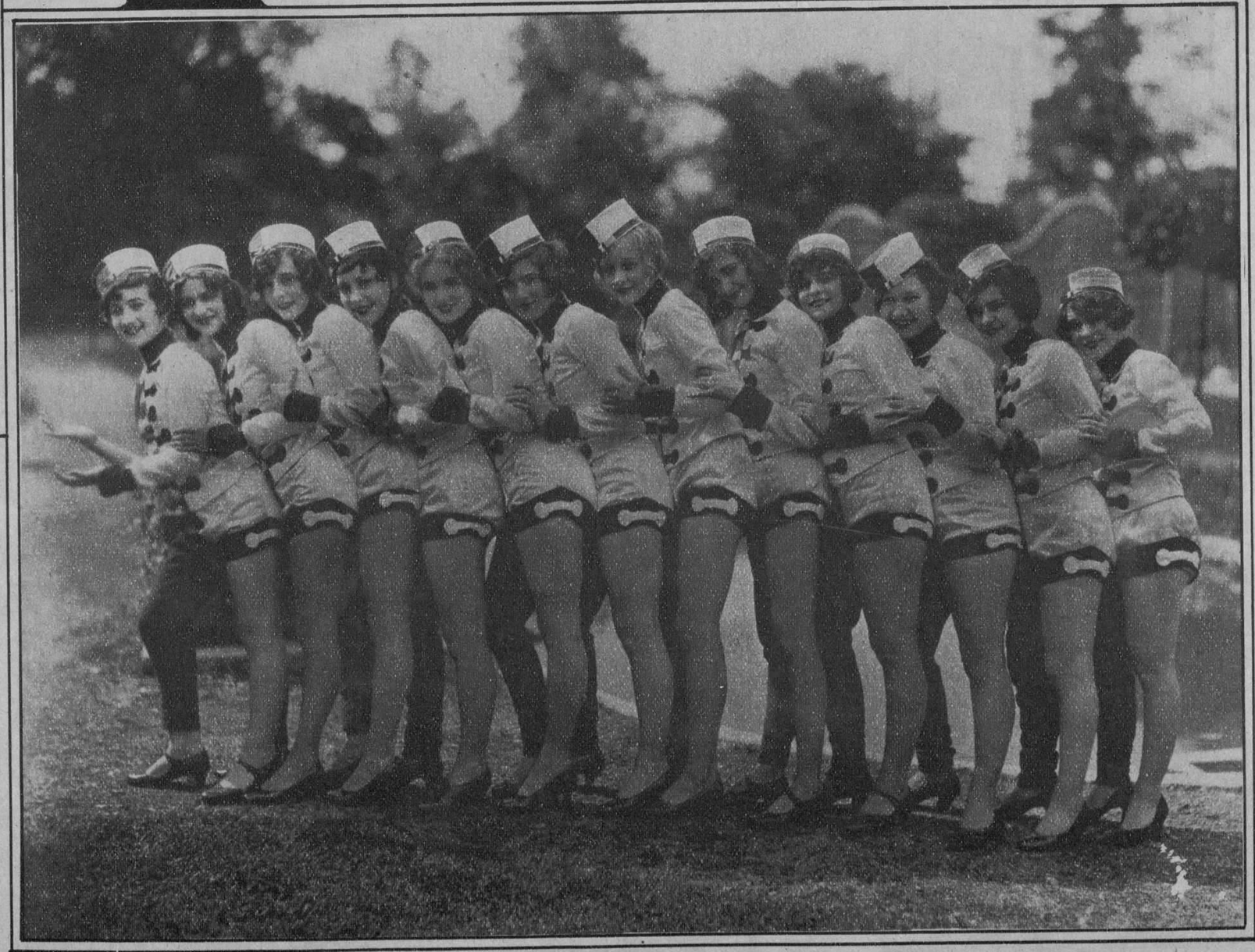

Grupo formado por el «Baile de las rosas» en la Decima Tercera procesión anual celebrada en la ciudad de San Luis

M.E.C.D. 2016

La conocida actriz cinematográfica europea Vilma Banky saliendo de la iglesia del brazo de su esposo Rod LaRoque, después de contraer matrimonio en uno de los templos más elegantes de los Angeles, California

Alemania pintoresca. Ruina de Rheinfels, sobre el Rhin

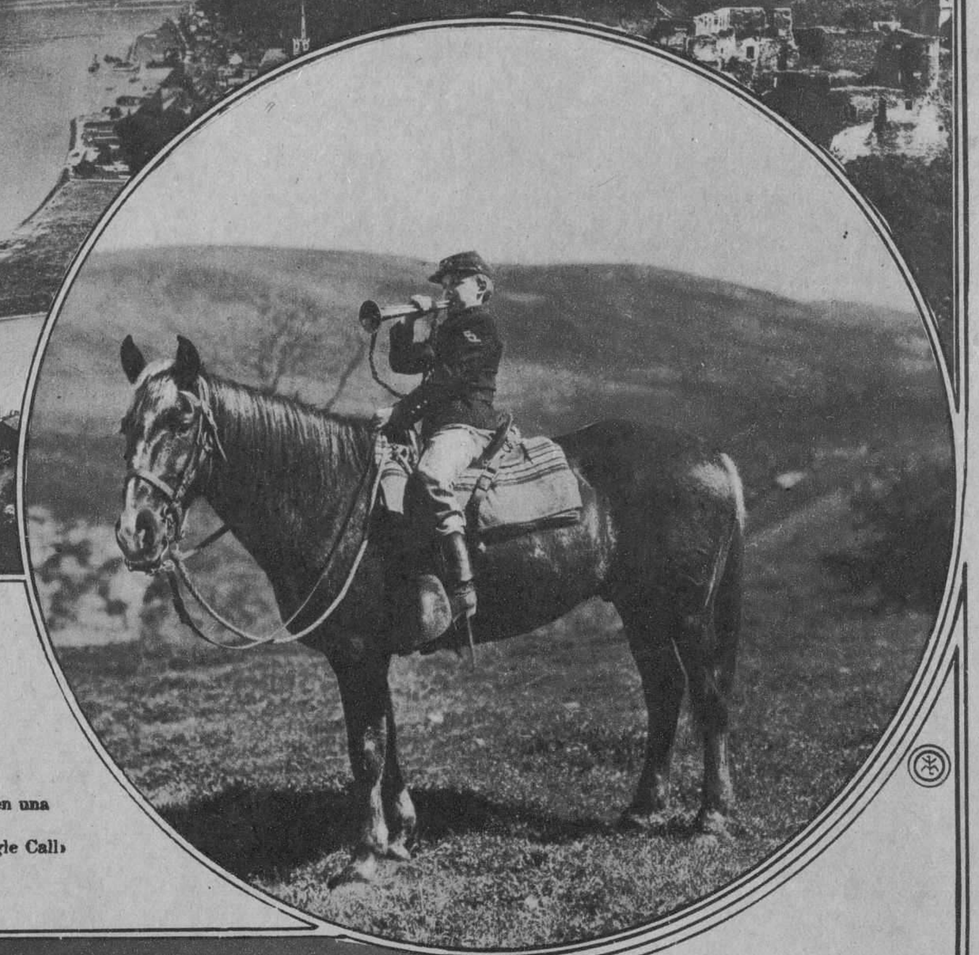

Jackie Coogan el niño estrella del arte mudo en una escena de la película que acaba de filmar «The Bugle Call»

Renee Tamary, del teatro de la Madeleine de París, luce en la playa de Deauville un traje impermeable de su invención, que ha puesto de moda en la aristócratica playa francesa

La pequeña Dorothy Wir en su pose favorita. luciendo las siete medallas que ha conquistado por sus proezas acuáticas

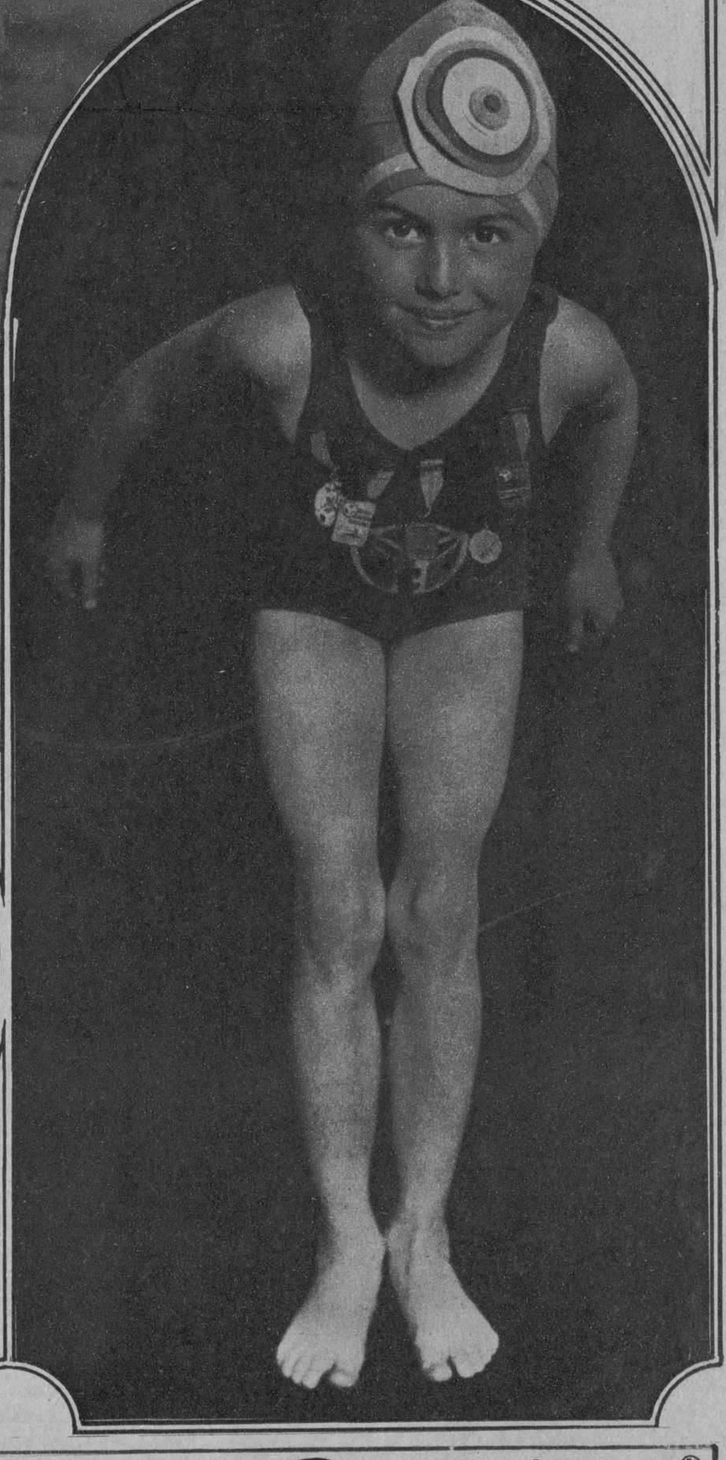

Joane Crawford y Dorothy Sebastián, dos lindas muchachas que podrían muy bien aspirar a un reinado de belleza, lucen sus formas estatuarias en la playa de Santa Mónica, California, ante la admiración de millares de bañistas

«Bella» magnífico ejemplar bovino propiedad del Presidente de Austria, que ha sido declarada «champion» por haber rendido el año pasado 11,120 kilogramos de leche

EN LO ADELANTE FUME RADIANTE
TABACO SUPERIOR ®

M.E.C.D. 2016