SECCION 1ª

EL TIEMPO
ESTADO DEL TIEMPO
LA NOTA DEL OBSERVATORIO
VEASE EN ESTA PAGINA

DIARIO DE LA MARINA

EDICION DE LA MAÑANA
INFORMACION CABLEGRAFICA MUNDIAL
POR NUESTROS HILOS DIRECTOS

SECCION 1ª

AÑO XCV.—NUM. 162. El periódico más antiguo de Cuba LA HABANA, DOMINGO 12 DE JUNIO DE 1927. — LA SANTISIMA TRINIDAD Y SAN ONOFRE Acogido a la Franquicia Postal 50 PAGINAS.—10 CENTAVOS

FUERON PUESTOS AYER EN LIBERTAD SIETE DE LOS OCHO ASIATICOS PROCESADOS POR EL ASESINATO DE SU COMPATRIOTA CHIU

El otro chino detenido por esta causa, Ignacio Fong, continuará preso.—La Sala estimó que los siete procesados aludidos no habían tenido participación en el crimen del "Chi-Kong-Tong"

LOS CHINOS LIBERTADOS SERAN EXPULSADOS DE CUBA

Numerosos asiáticos que esperaban a sus compatriotas para llevarlos en triunfo, protestaron ruidosamente al ver que eran de nuevo detenidos, por lo que tuvo que mediar la policía

En la mañana de ayer, la Sala Segunda de lo Criminal de la Audiencia, integrada por su prestigioso Presidente titular Dr. Mario E. Montero y los Magistrados Dres. Carlos Valdés, Fauli, Ramón J. Madrigal, Fabián García y Ricardo R. Dúval, dictó una importante providencia.

Se refiere a la ruidosa causa instruída contra José Lee, Presidente del Chi-Kong-Tong y los asiáticos Guillermo Lee, Antonio Chin, José Manuel Chang, Luis Yam, José Wong, Rafael Chang Lli e Ignacio Fong, para los que en definitiva solicitaron la última pena en vil garrote el Ministerio Público y la acusación particular, por estimarlos autores del asesinato del acaudalado comerciante asiático Andrés Chiu Lion.

La Sala, aceptando de plano la tesis de los doctores Felipe González Sarrain, Idalberto del Pico, Manuel E. Sainz Silveira y Manuel Castellanos Mena, defensores de los favorecidos, ha dispuesto la inmediata libertad de todos los procesados referidos, excepto Ignacio Fong, que continuará preso.

La providencia aludida la origina el hecho de haber acordado dictar la Sala sentencia absolutoria en cuanto a los siete procesados referidos, por estimar, como lo alegaron los doctores González Sarrain, Castellanos, Sainz Silveira y del Pico, que dichos procesados no han tenido intervención en el crimen de referencia.

En la propia mañana de ayer, el Jefe de la Carcel Sr. Chapelli, dando cumplimiento a la providencia relacionada, puso en libertad a los repetidos siete procesados.

Frente a la Cárcel, numerosos asiáticos esperaban la salida de sus compatriotas para llevarlos en triunfo a sus respectivas sociedades.

Pero como desde hace tiempo la Secretaría de Gobernación, deseosa de poner término a las frecuentes disensiones que existían entre las distintas facciones del China Town habanero, que a veces han ensangrentado sus calles, había dispuesto la expulsión, por considerarlos extranjeros perniciosos, de los asiáticos que resultaran en libertad en la causa referida, al salir de la Cárcel los referidos asiáticos fueron detenidos por el subinspector señor Gregorio Suárez con varios detectives, que los condujeron a la Jefatura de la Secreta y de allí al vapor "Máximo Gómez", hasta que sean expulsados.

Los asiáticos, al ver que sus compatriotas eran detenidos, protestaron, y como la protesta adquiría caracteres amenazadores fué pisada la reserva de la Tercera Estación, que acudió y al ver a los vigilantes, los asiáticos huyeron en todas direcciones.

El doctor Castellanos, defensor que fué de Luis Yen, presentó los documentos que prueban que Yen es ciu-

(Continúa en la pág. TRECE)

TOMA DE POSESION DEL NUEVO RECTOR

El Dr. Averhoff se posesionará de su cargo el día 16.—Antes saludará al Jefe del Estado

En un cambio de impresiones celebrado ayer mañana entre los doctores Solano Ramos, Rector interino y Octavio Averhoff electo para el cargo, se acordó señalar el jueves 16 del actual para la reunión del Claustro General en que tomará posesión de su cargo el nuevo Rector.

La hora acordada es las 9 a. m. efectuándose la solemne sesión en el Aula Magna, ante cualquier número de Miembros del Claustro que concurra.

En la entrevista de ayer los doctores Averhoff y Ramos, asistidos por el señor Secretario General de la Universidad doctor de Castro Targarona consideraron los problemas pendientes y en tramitación.

El doctor Averhoff después de su conferencia con el doctor Solano Ramos se trasladó a la Secretaría de Instrucción Pública para saludar al General Alemán y suplicar le solicite en su nombre del Honorable señor Presidente de la República fije día y hora en que acudir a ofrecerle sus respetos.

Empezarán Pronto las Obras Para el Acueducto de Güines

Lo prometió así el Dr. Céspedes a los rotarios.—Las obras costará 200 mil pesos

Los miembros del Club Rotario de la Habana, están de plácemes por el feliz resultado obtenido en las gestiones que venían desenvolviendo acerca de la realización de una obra de gran importancia en esta provincia: el acueducto para surtir de agua a la hermosa villa de Güines que ha visto paralizadas desde hace tiempo las obras que en ese sentido venían haciéndose. La falta de un acueducto en Güines es venero de incalculables males de contaminación constante por las filtraciones del subsuelo de gérmenes de mortíferas enfermedades y hasta para el crecimiento de su población y la vida de sus industrias resulta indispensable tenerlo.

Una comisión del Club Rotario de la Habana, presidida por el Dr. Chi-

(Continúa en la pág. TRECE)

EL MERCADO PARA SANTIAGO DE CUBA

El Alcalde de aquella ciudad se dirige a la Habana para gestionar la pronta aprobación del mismo

SANTIAGO DE CUBA, Junio 11, a las 10 y 40. En la tarde de hoy ha hecho entrega de la Alcaldía de la capital de Oriente el señor Desiderio Arnaz, al Presidente del Ayuntamiento señor José Palomino, con el propósito de marchar mañana en el tren ordinario que sale para la Habana y gestionar en la Secretaría de Gobernación y cerca del Gral. Machado, la aprobación del proyecto del nuevo mercado, que representa una de las necesidades más sentidas de esta ciudad y que el pueblo pide reiteradamente.

El viejo mercado no resiste más tiempo dado su deplorable estado y constituir, además, un atentado al ornato.

Perera, Corresponsal.

Las Compañías de Fianzas y las Ordenes Dadas por la Aduana

Se les pide que devuelvan el importe íntegro de las pólizas que les servía como garantía

Los representantes de las Compañías de Fianzas y distinguidos comerciantes de esta plaza, de la mayor solvencia, se han dirigido al Secretario de Hacienda, solicitando que disponga la cancelación de las fianzas prestadas a las Aduanas para garantizar la presentación de documentos que hayan vencido hasta el veinte de mayo último, como la única fórmula viable de dar por terminado el estado de alarma que han producido en el comercio y esas compañías, las recientes exigencias de la Aduana de la Habana, creando un verdadero conflicto.

Ellos explican el asunto en la forma siguiente:

"La reclamación que se hace por la Aduana del importe íntegro de las fianzas prestadas en esos casos, no es justa. Las fianzas, como toda clase de seguros, no pueden hacerse objeto de lucro por parte del asegurado, según reconocen todas las leyes relacionadas con la materia, sino que única y exclusivamente tienen por objeto proteger a aquel, del importe de los daños que accidentalmente pueda sufrir en el caso objeto del seguro. Es decir, que las reclamaciones de seguros y fianzas no proceden cuando se establecen por mayor cantidad que el valor de las pérdidas sufridas. Y esto está al alcance del más profano: supongamos que en un establecimiento asegurado contra incendios por $50.000.00, se quemara un mostrador de escaso valor. ¿Se le ocurriría a alguien pensar que el asegurador estaba por este hecho obligado a pagar los cincuenta mil pesos de importe del seguro? Pues idéntico es, el caso que nos ocupa. Las fianzas para garantizar la presentación de facturas y tornaguías, se prestan por el doble del valor de los derechos de aduana, y las de conocimientos, por el doble del valor de la mercancía. ¿Sería, pues, justo, equitativo, moral, que a los que oportunamente pagaron los derechos de aduana y el valor de las mercancías, se les cobre ahora nuevamente el doble de valor de los unos y de las otras, por la falta de presentación, dentro de un término preciso, de un documento sin valor? ¿Qué daños ha sufrido el Estado por la falta de presentación de

(Continúa en la pág. TRECE)

DEFRAUDACIONES DE UN INGENIERO

El jefe de policía de Oriente descubrió que vendía cemento del Estado a particulares

SANTIAGO DE CUBA, junio 11.—A las 11 p. m. — El Jefe de la Policía del Gobierno Provincial señor José García Muñoz, ha dado cuenta a las autoridades superiores de haber descubierto un escandaloso affaire en que se encuentra gravemente comprometido el ingeniero que dirige las obras de la carretera de Cacocum a Holguín, en esta provincia. En la construcción de numerosas alcantarillas se ha realizado una sustracción de cemento propiedad del Estado que era vendido después por dicho ingeniero, cuyo hecho pudo comprobar el mencionado Jefe de Policía, por las declaraciones de las mismas personas que lo habían adquirido en esa forma.

Se tiene entendido que en el día de mañana será detenido dicho ingeniero y puesto a la disposición del Juzgado de Instrucción de Holguín que instruye esta causa.

PERERA, Corresponsal.

La Delegación del "Centro Asturiano" de la Habana en N. Y.

Se tributaron elogios al DIARIO DE LA MARINA por el eficaz apoyo que le ha prestado

NUEVA YORK, junio 11. (Zárraga, desde nuestra Redacción en el Hotel Alamac, Broadway and 71st Street).—Después de las doce de la noche concluyó la magna asamblea popular que ha determinado el traspaso oficial del Centro Asturiano de Nueva York a la Delegación del Centro Asturiano de la Habana, según ayer cablegrafié.

Leídos y aprobados los diversos asuntos que figuraban en la convocatoria de la asamblea, anoche anticipados, el señor Sergio González, presidente de aquella Delegación, se complació en presentar a la asamblea al representante del DIARIO DE LA MARINA, puntualizando y enalteciendo la importancia del entusiasta y desinteresado apoyo que este periódico ha venido prestando a la comisión organizadora de la Delegación del Centro Asturiano de la Habana, siendo recibidas las palabras del orador con una estruendosa salva de aplausos.

Acto seguido, el representante del DIARIO, que por especial deferencia ocupaba un asiento en la presidencia de la reunión, se vió obligado a pronunciar algunas frases de gratitud por el espontáneo homenaje que se tributaba a nuestro periódico, repitiendo, en nombre de su director, el vehemente deseo de apoyar la labor que se dispone a realizar la Delegación del Centro Asturiano de la Habana, cuyo principal objetivo es el inmediato establecimiento de un sanatorio que estará abierto, no sólo a los asturianos, sino también a cuantos españoles e hispanoamericanos residentes en Nueva York lo necesiten. Inmediatamente, el representante del DIARIO pidió y obtuvo el honor de que a él y a su hijo se les

(Continúa en la pág. TRECE)

LOS INDUSTRIALES CUBANOS SIGUEN CON INTERES JUSTIFICADO LA BUENA PERSPECTIVA QUE OFRECE EL TRATADO CON ESPAÑA

Don Avelino Pérez, conocido industrial cubano, vicepresidente de la Federación Nacional de las Corporaciones Económicas, nos habla de los beneficios que reportará a Cuba dicho tratado

EL TRATADO HISPANO-CUBANO SERA PRONTO REALIDAD

Don Avelino, que es también vicepresidente de la Cámara de Comercio Cubana, se lamenta de las hondas raices que ha echado la apatía entre los industriales, con grave perjuicio para todos

Don Avelino Pérez

La información periodística nos obliga a internarnos con frecuencia en el seno de todas las corporaciones, por lo que nos llegan a ser familiares sus problemas, igual que sus hombres. En todas las instituciones podemos apreciar que la mayoría de sus miembros se siente desilusionada, desalentada, que una gran apatía impera sobre industriales y comerciantes, y sólo un pequeño número no pierde los entusiasmos y se afana y lucha en defender sus intereses, creciéndose ante las dificultades, dispuesta a volver siempre a la liza, con afán de alcanzar la victoria después le gustar el amargor de las derrotas.

DON AVELINO PEREZ

De estos luchadores es Don Avelino Pérez, cuya actividad le lleva de un lado a otro, incansable y tenaz. En la actualidad es Vicepresidente de la Federación Nacional de las Corporaciones Económicas. Vicepresidente de la Cámara de Comercio Cubana, o sea la Cámara de Comercio, Industria y Navegación; miembro de la Directiva de la Asociación Nacional de Industriales y Directivo de otras instituciones, en las que presta su concurso pleno de entusiasmos, convencido de que al defender los intereses generales defiende los propios.

Sabíamos que Don Avelino había estado estos días en la Unión de Fabricantes de Tabacos y Cigarros, en la Secretaría de Estado y en otros lugares. Vimos que en el Club Rotario había presentado algunas mociones, estimando que sus actividades se relacionaban con el Tratado de Comercio con España, y no quisimos desperdiciar la ocasión de cambiar en este caso algunas impresiones con el popular industrial, sobre cuestión de tan vital importancia.

UN RATO DE CHARLA

Atentamente fuimos recibidos por Don Avelino, quien enterado de nuestro deseo se decidió a complacernos como otras tantas veces en que acudimos al arsenal de sus conocimientos para orientarnos en los problemas industriales, ya se tratan de movimientos económicos o proletarios, pues Don Avelino estudia y analiza unos y otros despojado siempre de prejuicios de clase y de egoismos.

(Continúa en la pág. TRECE)

LA RUTA AEREA ENTRE CAYO HUESO Y LA HABANA

NUEVA YORK, junio 11. — (Zárraga, desde nuestra Redacción en el Hotel Alamac, Broadway and 71st Street). — El vice presidente de la "Pan-American Airways, Inc", capitán John K. Montgomery, ha sido comisionado para tratar con el Gobierno de Cuba sobre el establecimiento de la ruta aérea entre Cayo Hueso y la Habana, exclusivamente para la correspondencia postal, siendo posible que este servicio se extienda a Santiago de Cuba, Puerto Rico y Santo Domingo.

DECLARACIONES DEL GRAL. BETANCOURT

Han sido hechas por éste al Directorio Estudiantil sobre el problema universitario

El Directorio Estudiantil nos ofrece, para mañana, unas declaraciones que, sobre el problema universitario, le ha facilitado el señor Presidente del Consejo Nacional de Veteranos, General Pedro A. Betancourt, graduado en nuestra Facultad de Medicina.

Como hasta hoy, tendremos mucho gusto en acceder a la publicacion de las manifestaciones que sobre tan interesante problema vienen haciendo distinguidas personalidades consagradas como intelectuales y patriotas.

Y el general Betancourt tiene, por ello, doble derecho a la cordial acogida que es habitual en el DIARIO DE LA MARINA.

EL SR. PRESIDENTE DE LA REPUBLICA HIZO EN LA MAÑANA DE AYER UNA VISITA AL ACORAZADO "FLORIDA"

El comandante del crucero, los oficiales del mismo, los guardiasmarinas y los mil cuatrocientos hombres que forman la dotación del buque rindieron honores máximos a Machado

A las 10 de la mañana de ayer, el Honorable Sr. Presidente de la República hizo una visita al acorazado de los Estados Unidos, "Florida", surto en nuestro puerto, siendo esta la primera visita que hace un Presidente de Cuba a una unidad de guerra norteamericana.

El general Machado, cuando visitó la Habana el crucero mexicano "Anahuac", también estuvo a bordo, rindiéndosele por los marinos mejicanos honores máximos.

Esos mismos honores máximos fueron rendidos ayer por el comandante, oficiales, guardiasmarinas y los 1.450 hombres de tripulación del formidable acorazado.

A las diez en punto de la mañana, acompañado por su Ayudante Naval, capitán de Navío, señor Julio Morales Coello, y el ayudante militar comandante Ricardo Firmat, llegó en uno de los automóviles de Palacio a la Capitanía del Puerto, el señor Presidente de la República.

Esperaban en la explana de la Capitanía al Sr. Presidente, el Secretario de Guerra y Marina, Dr. Iturralde, ayudante alférez de navío, señor Baguer, el Jefe del Ejército Brigadier Herrera, con su ayudante el capitán Jiménez; el Jefe de Estado Mayor de la Marina, capitán de Fragata señor Oscar Fernández Quevedo, y su ayudante el Alferez de Navío, señor Felipe Cadenas, y el capitán del Puerto, general Francisco de Paula Valiente, con su asesor naval el teniente de navío, señor Felipe Ostolaza.

El capitán de la Policía del Puerto, con sus oficiales y un pelotón de la Policía Nacional, rindió en la Explanada los honores correspondientes al señor Presidente.

Dos hermosas lanchas del acorazado Florida, con dos oficiales, estuvieron situadas frente a la Explanada de la Capitanía del Puerto para dar escolta a la lancha "Habanera", que ocuparía el general Machado para ir a bordo.

Dada la orden por el señor Presidente, se hizo de acuerdo con el ceremonial marítimo, embarcando primeramente los de menor graduación y siendo el último en tomar la lancha el señor Presidente.

Rápida partió la "Habanera" escoltada por las dos lanchas del acorazado y seguida por la "Evangelina", que ocupaban los repórters del puerto y los fotógrafos, hasta quedar detenida al pie de la escala del Florida, mientras la batería ligera del barco, teniendo el acorazado izada la bandera nacional de Cuba al tope del trinquete, saludaron la llegada del Jefe del Estado cubano.

El comandante David F. Doyd, con su plana mayor, recibió en el portalón al señor Presidente de la República, mientras la banda ejecutaba una marcha especial como honor máximo al visitante.

El "Florida" tenía en esos momentos toda su nutrida tripulación formada por secciones sobre cubierta, y coronando los mastiles, crucetas, cofas, casamatas y grúas por tripulantes pulcramente trajeados.

En la banda de estribor estaba formada la sección de infantería de marina con sus trajes de kaki, y junto al portalón de honor toda la oficialidad franca y la banda de música del acorazado.

(Continúa en la pág. TRECE)

CINCO EX-PRESIDIARIOS QUE VENIAN DEDICANDOSE A REALIZAR ASALTOS EN LAS CARRETERAS Y ROBOS, DETENIDOS

Fuerzas del Quinto Distrito militar lograron detenerlos en la carretera de Güines, dando aviso a la policía judicial, la que identificó plenamente a los temibles delincuentes

Con motivo de los diversos robos de cajas de caudales que se venían realizando en los establecimientos de distintos pueblos de esta provincia, y asaltos a mano armada en las carreteras, el Jefe del Quinto Distrito Militar ha dispuesto que las máquinas que transitan por las carreteras sean registradas por los soldados e identificadas las personas que en ellas viajan.

En la madrugada del jueves estas medidas dieron sus resultados, pues fueron detenidos en un lugar conocido por Travieso, Barrio Lechuga, en la carretera de Güines, los individuos que dijeron nombrarse Diego Pons Verdecia, Oscar Ramos y Hernández, Eduardo Méndez Fernández y Oscar González González, que viajaban en un automóvil y a los cuales se les ocuparon instrumentos propios para el robo.

Avisado por el Jefe del cuartel Ayalos, el Jefe de la Policía Judicial, auxiliado del Sub-inspector Torres y agente Chiti, se trasladó a la villa de Güines con el propósito de identificar a los detenidos. El que dijo nombrarse Oscar Ramos, no es otro que el ex-presidiario Oscar Boadella Ramírez o Bordella, o Obadella Espinar, (a) El Argentino o Angelito.

Raúl Alamilla Ortiz, no es otro que el viejo delincuente español, expresidiario Enrique Cano Díaz, o Enrique Olanga Pérez, o Díaz Cano, o Angel Cobas.

Y Oscar González González, no es otro que el también ex-presidiario Antonio Pérez Suárez (a) Panterita. Contra el detenido Eduardo Pérez no existen antecedentes, pero el Pons, está acusado del hurto de un automóvil sustraído a María Rodríguez, de Figuras número 12, y acusado además de un delito de falsedad por haber puesto su retrato en un carnet de chauffeur expedido a nombre de Antonio Lazo.

El Jefe del Departamento de identificación de la Judicial, señor J. R. Mederos, acudió al Vivac de Güines, identificando a los temibles delincuentes.

EL PABELLON DE CUBA EN SEVILLA

Entre las exhibiciones que se harán figuran las obras de los mejores artistas nacionales

Las Secretarías de Comunicaciones e Instrucción Pública y Bellas Artes han comenzado los trabajos de organización a fin de presentar en la Exposición Ibero-americana de Sevilla la exhibición más completa que hasta ahora se ha hecho de todos los progresos de ambos departamentos oficiales. Dichas Secretarías desean exponer, en el magno concurso español, las transformaciones progresivas que han sufrido tanto las comunicaciones como la enseñanza en los primeros veinte y cinco años de República. El doctor Rafael Aballí y el General José Alemán han tomado con gran interés estas iniciativas y podemos asegurar que serán un verdadero y espléndido historial objetivo las exhibiciones que presenten en Sevilla.

El Secretario de Instrucción Pública se propone hacer una convocatoria entre todos los artistas cubanos para que presenten sus obras a un tribunal de selección, a fin de poder presentar en el Salón de Bellas Artes del Pabellón de Cuba las mejores producciones artísticas.

Podemos asegurar que nunca los departamentos oficiales del Gobierno presentaron mejores exhibiciones que las proyectadas para esta Exposición Ibero-americana de Sevilla, que abrirá sus puertas en la fecha gloriosa del 12 de octubre del entrante año, aniversario del descubrimiento de América".

AFIRMA EL DOCTOR BARRERAS QUE NADA HAY SUPERIOR AL GARROTE PARA MATAR A LOS REOS RAPIDAMENTE Y SIN QUE SE DEN CUENTA DE SUFRIMIENTO ALGUNO

LA CONCIENZUDA AUTOPSIA REALIZADA A LOS CUERPOS DE WEYLER Y POZO, HECHA EN UNA FORMA UNICA EN CUBA, CON EXTRAORDINARIA MINUCIOSIDAD, CIENTIFICA, PERMITE DESTRUIR ALGUNAS DISPARATADAS AFIRMACIONES

Que no ha fenecido como macabra actualidad el tétrico tema del garrote, lo demuestra el hecho de que ya se habla de la próxima ejecución, acaso dentro de un mes, de uno de los chinos que produjeron la pavorosa tragedia de la calle de Zanja y perpetraron aquel horripilante mandato del Ching-Kon-Ton dando muerte a uno de sus paisanos y de que cuatro hermanos, los Gutiérrez, estén en riesgo también de subir al fatídico tablado dentro de poco.

Ayer mismo hablábamos con el doctor Antonio Barreras, director del Necrocomio y de los Servicios Médico-legales del Municipio, y con el doctor Manuel Barroso, acerca de sus conclusiones de la muerte, realizada en garrote, porque en estos días se ha intensificado el propósito de sustituir la máquina patibularia por la silla eléctrica, con el afán imitativo que nos es peculiar.

UNA MAQUINA PERFECTA DE MATAR

—Sería un disparate, nos dijeron los estudiosos médicos. El garrote, como dijo Varela Zequeira, es "horriblemente perfecto" para matar. Si los yankees hubieran examinado científicamente el asunto, los habrían adoptado, ellos que se incautan de cuanto es excelente en la tierra. Y para demostrarlo así, una vez más, destruyendo disparatadas opiniones, es por lo que hemos hecho la autopsia de estos dos ajusticiados, dos autopsias como no se han efectuado nunca en Cuba y que acaso no tengan precedente en el mundo. A ella han asistido los catedráticos de histología universitarios y cirujanos de gran nombradía. Después de ese trabajo puede afirmarse que el garrote no mata por asfixia, sino por el "shock laríngeo" y por la brusca interrupción que realiza de la sangre

(Continúa en la pág. TRECE)

Dr. Antonio Barreras

SURBASE NUEVAMENTE LA SITUACION POLITICA EN PORTUGAL

MADRID, Junio 11.—(U. P.)—Se ha confirmado la existencia de una crisis parcial en el Gabinete de Portugal, y sábese que ha presentado su dimisión el ministro de Instrucción Pública, quien la mantiene a pesar de los esfuerzos que se realizan para hacerlo desistir del intento, por el peligro de que lo imiten los ministros de Gobernación, Justicia y Hacienda.

Simultáneamente, se anuncia que han brotado nuevas señales de descontento en una fracción del ejército, que pide el estricto cumplimiento del programa de la Dictadura, en lugar de una componenda con los políticos.

DESPEDIDA AL DOCTOR M. ORTIZ

Numerosas personalidades fueron al muelle a decir adiós al secretario de Estado

A las diez de la mañana de ayer, en el vapor americano Cuba, de la Peninsular Occidental S. S. Co., embarcó para Europa, vía Estados Unidos, el Secretario de Estado, doctor Rafael Martínez Ortiz, que va en uso de licencia.

La banda de música del Estado Mayor General del Ejército se situó en los muelles, ejecutando escogidas piezas.

Acudieron a despedir al doctor

(Continúa en la pág. TRECE)

EL GOBIERNO DE CUBA NO HA RECIBIDO SUGESTIONES DE NINGUNA NACION SOBRE LA REFORMA DE LOS ARANCELES

En cuanto al proyectado tratado de comercio con España, del que se habla desde el advenimiento de la República, será concertado definitivamente, con beneficio para nuestro tabaco

Con motivo del acuerdo adoptado por la Asociación Nacional de Industriales de Cuba en su última sesión de la Junta Directiva, una Comisión de su seno, integrada por los señores Julio Blanco Herrera, Hipólito Reguero, Avelino Pérez y Doctor Alfredo O. Ceberio, se entrevistó con el Doctor Rafael Martínez Ortiz, para entregarle la comunicación en la cual los Industriales de Cuba expresan su gratitud por las atenciones y deferencias que en todo tiempo le ha dispensado el Dr. Martínez Ortiz.

Con tan plausible motivo, los Comisionados tuvieron oportunidad de tratar ampliamente el problema arancelario cubano y su próxima reforma, pudiendo asegurar lo siguiente:

Primero: Que de acuerdo con el criterio reiteradamente expuesto por la Secretaría de la Asociación Nacional de Industriales de Cuba, y por informes obtenidos de fuentes oficiales, el Gobierno de Cuba no ha recibido sugestiones extrañas de ninguna nación sobre la reforma que se llevará a cabo, y que cuantas noticias se han publicado en este sentido, carecen de base, y no obedece más que al deseo de algunos cubanos de que los aranceles confeccionados por la Comisión Técnica Arancelaria no se pongan en vigor en la fecha prometida por el Gobierno del General Machado, ello es: el día primero de Julio.

Segundo:—Que a pesar del pesimismo que se nota, en relación con la próxima promulgación de los aranceles mencionados, los informes oficiales obtenidos permiten asegurar que el próximo día primero de Julio se pondrán en vigor los mismos, debiéndose tal medida a la brillantísima labor desplegada por los señores que integran la Comisión Técnica Arancelaria, en primer lugar, y especialmente, por los señores Doctores Rafael Martínez Ortiz y Santiago Gutiérrez de Celis, que han trabajado incesantemente para lograr la terminación de la labor a ellos encomendada; y en segundo lugar, por el propósito del Gobierno del General Machado de tener la gloria de realizar tan transcendental reforma, que ofrece halagüeñas esperanzas a la República.

Tercero:—Que el Tratado Comercial con España, de que se ha venido hablando desde la instauración de la República, 25 años ha, se concertará definitivamente, con beneficio para la industria tabacalera cubana.

ESTADO DEL TIEMPO

CASA BLANCA, Junio 11. DIARIO Habana.— Estado del tiempo sábado siete a. m. ha bajado la presión en general Golfo de Méjico barómetro ligeramente bajo la normal vientos moderados de región sur. Atlántico al norte de Antillas buen tiempo, barómetro sobre lo normal vientos moderados del este al sur. Mar caribe

(Continúa en la pág. TRECE)

LA TERMINACION DE LAS MANIOBRAS

Todas las armas del ejército han tomado parte en los ejercicios, especialmente los aeroplanos

Han tocado a su término las importantes maniobras militares dispuestas por el Estado Mayor General de nuestro Ejército, y que dieron comienzo el lunes de la semana anterior, durando por espacio de seis días.

Todas las armas tomaron parte en estos ejercicios, y de manera muy especial los cinco aviones militares, que han volado por territorio de toda la provincia de la Habana, llevando observadores para situar la fuerza distribuída por distintos pueblos y lanzadores de bombas.

El capitán O'Farrill, que juega importante papel en la organización y desenvolvimiento de estas maniobras, elevará a la superioridad un informe secreto acerca de los resultados logrados en el cumplimiento de las órdenes dadas, y de la experiencia obtenida como resumen de estas prácticas.

SUSCRIPTORES:

Para anuncios económicos en horas de oficina llame a los teléfonos M-4115 M-3378

Después de las cinco de la tarde y en días festivos llame al Teléfono A--3856

PARA SUSCRIBIRSE LLAME AL M-84-04

Alcancía del Niño

UN PREMIO ESPECIAL OFRECEMOS EN EL PRESENTE MES

Un magnífico automóvil-cuña, de los mejores que importa la casa tan conocida de los niños "Compañía Nacional Juguetera", regalaremos al niño o niña que en el presente mes de JUNIO envíe mayor número de suscripciones por medio de la ALCANCIA.

Para el que quede en segundo lugar le ofreceremos un hermoso caballo de madera si es niño o una lujosa muñeca vestida si es niña.

Sólo hay una sola condición para optar a estos dos premios: que el número de suscripciones que se hagan debe pasar de cinco.

Si dos o más niños se hallan empatados en igual número de suscripciones, se sorteará el premio entre los mismos.

LAS SUSCRIPCIONES SE ENTIENDEN COMPLETAMENTE PAGADAS.

M.E.C.D. 2016

LA REINE DES CRÈMES
Maravillosa Crema de Belleza
Indispensable para el tocador
ESENCIA, JABON, LOCION, POLVOS, ARREBOLS, LAPIZ PARA LABIOS, TINTURAS, ARTICULOS DE MANICURA, ETC.
J. LESQUENDIEU, PERFUMISTA — PARIS
Agentes: Félix LEROY & Cía, Apartado 1143. HABANA

FELIPE RIVERO Y ALONSO
ABOGADO Y NOTARIO
Se entregan con su legalización Consular las escrituras destinadas al extranjero. Rapidez en el despacho de toda clase de escrituras. Traducción para protocolarlos de documentos en los idiomas inglés y francés.
EDIFICIO:
BANCO COMERCIAL DE CUBA
AGUIAR, 73, Dptos. 710, 11 y 12. Teléfono M-1472.

PARA EL BEBITO
ENCARGADO A PARIS
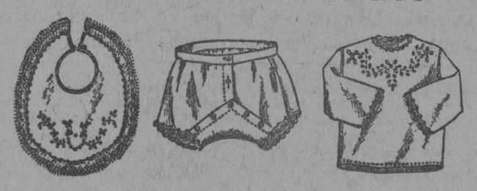
Interesa mucho a las futuras mamás conocer esta
HORROROSA LIQUIDACION DE
ROPA DE CANASTILLA
BABEROS de muselina, bordados y con enguate ... 25 cts.
PANTALONES infantiles ... 35 cts.
CAMISITAS de batista ... 35 cts.
CAMISITAS de olán con pequeños bordados, lisas o con cinta pasada ... 60 cts.
JUEGUITOS de ropón y camisita, todo de batista ... 80 cts.
JUEGUITOS finos de ropón y camisita, todo de olán ... $1.00
CARGADORES, de crea ... $2.00
GARGADORES, de organdí, con lindos bordados ... $5.00
POR DEJAR EL RENGLON, TAMBIEN ESTAMOS LIQUIDANDO TODA LA
ROPA INTERIOR DE SEÑORA
LAS GALERIAS
O'REILLY Y COMPOSTELA

ANALISIS DE ORINA
Completo $4.00. Parcial $2 00.
Laboratorio Analítico del Dr. EMILIANO DELGADO
SALUD, 60, bajos
Teléfono A-8622
Se practican Análisis Químicos.
1313 6-12-20-27

TENIENTE REY Y HABANA
Teléfono A-6724
La Casa Life
SAN RAFAEL Y RAYO
Teléfono M-7063
JAVIER RIBERA
LA MAYOR COLCHONERIA DE LA REPUBLICA

Cama Standart
½ Camera, bastidor de 1a. $10.00
¾ " " " 1a. $10.00
Camera bastidor de 1a.. . . $12.00

No. 606
½ Camera bastidor de 1a. . .$15.20

No. 702.
Camera, bastidor de 1a.. . $21.20

Cuna de madera No. 1048
18x36 pulgadas. $4.95

No. 56 madera
18x36 pulgadas. $6.50

No. 970 madera
decorada 22x24 pulgadas . . $9.60
No. 1208
27x54 pulgadas. $16.25

No. 983
27x54 pulgadas madera decorada. $17.75
EQUIPE SIEMPRE SUS CAMAS Y CUNAS CON LOS COLCHONES Y COLCHONETAS "LIFE" LA MARCA POR EXCELENCIA
NUESTRO LEMA ES SIEMPEL MAXIMO DE CALIDAD POR E R EL MINIMO DE PRECIO.
5515 1d-12

NOTICIAS DE LA TERMINAL

REGRESO DE LA REPUBLICA DOMINICANA EL SEÑOR GARCIA URIBURU, MINISTRO DE LA REPUBLICA ARGENTINA EN CUBA

El señor Uriburu fué a presentar sus credenciales como Enviado extraordinario en aquel país.—Llegó el ministro de Cuba en Santo Domingo señor Masvidal.—Políticos de viaje

AL BALNEARIO DE SAN MIGUEL

En el tren de la tarde, salieron ayer para el balneario de San Miguel el doctor Arturo T. Bosque, su esposa, la señora Tula Torralbas y su hija Tulita.

EL DR. SOLANO RAMOS

Ayer, tarde, salió para Pinar del Río, el doctor Solano Ramos, Decano de la Facultad de Medicina, actualmente en funciones de Rector interino de la Universidad.

DIPLOMATICOS DE VIAJE

En el tren "Expreso" llegó ayer a esta capital, el señor Sergio García Uriburu, Enviado Extraordinario y Ministro Plenipotenciario de la Argentina en Cuba y la República Dominicana, que regresa de este país, después de acreditarse ante su Gobierno.

El señor García Uriburu fué recibido en la Terminal por distinguidas personalidades.

También llegó ayer a esta capital, procedente de la República Dominicana, por la vía de Santiago de Cuba, el doctor Raúl Masvidal, Ministro de Cuba en aquel país.

Acudieron a recibirlo, el coronel Rogelio Caballero, Jefe del Quinto Distrito Militar de la República, y el doctor Frank Carrillo y sus familiares.

También llegó ayer de Santo Domingo, por la vía de Santiago, el señor Francisco Ricart Pou, Cónsul General de la República Dominicana en la Habana.

MONSEÑOR ARTEAGA

Regresó ayer de Camagüey, donde ha pasado una temporada, al lado de sus familiares allí residentes, Monseñor Manuel Arteaga, Vicario General del Arzobispado de la Habana, que fué objeto de un cariñoso recibimiento en la Terminal.

EL DR. ALFREDO SANCHEZ HERNANDEZ

Llegaron ayer del central "Baguanos", el doctor Alfredo Sánchez Hernández, y su esposa, la señora Carmelina Pando Machado, que fueron recibidos en la Terminal por sus familiares; entre ellos el señor Rafael Sánchez Aballí, Secretario de Comunicaciones.

LOS SENADORES CORTINA Y SILVA

Regresaron ayer de Camagüey, el senador José Manuel Cortina, su secretario, el señor Justo Landa, y el senador Adolfo Silva, que en aquella región atendieron asuntos relacionados con las elecciones suplementarias que se celebrarán hoy, domingo, en Morón.

OTROS POLITICOS

También llegaron ayer:

El representante Santiago Claret, procedente de Cienfuegos; el Consejero Miguel Fundora y el señor Luis Pérez, Alcalde Municipal de Bolondrón, ambos de Matanzas.

Ayer tarde salió para Pinar del Río, el senador Adolfo Silva, con el objeto de entrevistarse en aquella ciudad con el doctor Juan M. Cabada, Presidente del Partido Conservador.

LOS TRENES A CARDENAS Y CAIBARIEN

En estos trenes salieron ayer:

El presbítero Vicente Urdapilleta; el doctor Oscar Alcalde; Félix Capote; Antonio Veloz.

El señor Francisco Trilla; Gustavo Abasolo; José Ricart; el hacendado Ricardo Martínez.

El señor Raúl Cruells; Cornelio Levis; Julián Torres; el Subinspector de la Judicial, Mariano Torrens.

El señor José Hoyos; José García; Primitivo Ramírez Ros.

EL EXPRESO HABANA-SANTIAGO DE CUBA

Llegaron ayer en este tren:

El doctor Julio Quintana y su esposa; José Zayas y su esposa, la señora Matilde Fernández; la señorita Blanca Aguilera.

La señora Juana Sánchez viuda de López y sus hijas Blanca y Elía; José López Sánchez; David Martínez; Antonio Cortiñas.

El señor Enrique Vidal; Jaime Basté; Pedro Bolado; Alberto Galán; Juan Kindelán; Manuel Martínez; Víctor Puzo.

El señor Miguel Angel González; Miguel Hernández y su esposa; Cándido Echevarría; José Romírez; Pedro Masjuán.

El señor Arturo Abreu; Paulino Herrero, Superintendente del Ferrocarril de Cuba, y su esposa.

LOS TRENES DE CAIBARIEN Y CIENFUEGOS

Llegaron ayer en estos trenes:

La señora Juana Ledón viuda de Barreto y la señora Hortensia Barreto de García Lavín.

El señor José A. Peña y su esposa; Ignacio Ramos, Diego Auriola; el hermano José Salvador, la señorita Digna E. Rodríguez.

El señor Alfredo Esquivel J. E. E. Navarro; Hermógenes García; el doctor Benito Sanz; Florencio González.

El señor Juan de la Hoz; José M. González; la señora María Gilí; la señorita María de los Angeles Octar.

El señor Rafael Rodríguez, el doctor Francisco Popín; Luis Vega García; la señora Rosa Bravo de González.

El señor Francisco Arango; la señora de Mata.

LOS TRENES A GUANE

En estos trenes salieron anoche:

El señor Claudio Smith; Fernando de la Vega; el doctor Rivas; el doctor Florencio Hernández, Ramón García; el doctor Andrés Cuevas.

El teniente Fernández Fuentes, del Ejército Nacional; la señora Libia López de Avalos; Fernando López; Carlos Robado.

El señor Luis Pérez; José M. Fernández; la señora María de los Angeles Sánchez; Fernando Mederos y su esposa, Victoriano de la Calle.

El señor Constantino Junco; Jacinto Argudín; Francisoc de la Sierra.

TREN A SANTIAGO DE CUBA

Salieron ayer tarde en este tren:

El doctor Jorge Besada y la señorita Petronila Besada; que se dirigieron a Santa Clara; a Camagüey: la señora María Vilaplana viuda de Rodríguez y su hija la señora Violeta Rodríguez; a Santiago de Cuba: la señorita Elisa Villasana y las señoritas Isabel Núñez y Caridad Stable; a Sagua la Grande: Ignacio Beguiristain; a Los Arabes: Juan José Chegán y sus familiares; a Nuevitas: la señora Amparo Mateo de Risqui y su hija Lebia; a Guantánamo: el doctor José Bustillo; al central Amelia: Francisco P. Amézaga, Subadministrador de esa finca azucarera, y sus familiares; también a Camagüey: Aurelio Sosa; a Cárdenas; Juan Balangueró, Julio Cruz, Pedro Hernández, Eliseo Revira y sus familiares; C. P. García, de "El Mundo"; también a Santa Clara: el ingeniero Alejandro Barrientos, contratista de las obras del cuartel Monteagudo.

Dr. Hernando Seguí
GARGANTA, NARIZ Y OIDOS
PRADO, 38; DE 12 A 3

Dr. E. FITERRE
Profesor Titular de la Universidad por oposición.
NIÑOS
CONSULTAS DE 4 A 6
Lealtad, 116 (bajos). Tel. A.6142
3641 alt. 21 Ab.

DR. GARCIA AMADOR
Especialista de París, Berlín y Londres
Piel, Sangre, Génito Urinarias
De regreso de Europa dispone de tratamientos eficaces para BARROS, MANCHAS, HERPES, etc., Estirpación de Bellos, Lunares, por ELECTROLICES, DIATERMIA, NIEVE CARBONICA Y OZONOTERAPIA. Obispo 59, de 9 a 11 y de 4 a 6. A-7311. San Nicolás número 9, de 2 a 4. A-1471.

DR. GONZALO PEDROSO
CIRUJANO DEL HOSPITAL MUNICIPAL DE EMERGENCIA
Especialista en Vías Urinarias y Enfermedades venéreas. Cistoscopia y cateterismo de los uréteres. Cirugía de Vías Urinarias. Consultas de 10 a 12 y de 3 a 5 p. m. en la calle Avenida de la República 254.
E 16 Ind. 1 Ea.

PARA DORMIR TRANQUILO USE PASTILLAS ANTI-MOSQUITO QUÉRY de NICE (Francia)

De venta en todas las Farmacias de la isla de Cuba.
El legítimo lleva un mono en la tapa de la caja.

DE DIA EN DIA

No, no es posible aceptar la versión de que el Ldo. Barraqué, nuestro Secretario de Justicia, es un hombre de corazón duro, que suscribe un decreto de ejecución de pena capital con la misma indiferencia que le pone el Visto Bueno a un pedido de materiales.

Por el contrario, el Fiscal de la República es un espíritu sensible e inclinado a la piedad, como lo demostró en épocas más propicia al ejercicio de ésta. Nuevamente tenemos que recordar a este respecto, que el señor Barraqué, fué el Secretario de Justicia (época de José Miguel Gómez) que llevó a la firma el decreto de conmutación de pena de los brujos de Alacranes, autores de un asesinato horrible, al lado del cual el crimen de Weyler y Pozo carece de truculencias. El mismo, en fin, lo dá a entender entre líneas en su último decreto, cuando incluye entre los razonamientos que preceden a la parte dispositiva, el de no estar la Magdalena para tafetanes en los presentes tiempos. (Láanse bien los párrafos finales del preámbulo).

¿Y las acusaciones investigaciones personales de última hora que realiza el señor Bararqué, bien visitando el mismo el lugar de los acontecimientos, cuando están en las proximidades de la capital, o enviando agentes de su confianza, cuando se trata de lugares lejanos? ¿No son otras tantas pruebas de que el Secretario de Justicia no estampa su firma al pié de un decreto de pena de muerte sino cuando ha agotado ya todos los recursos para no tener que estamparla?

Para otra vez, sin embargo, nosotros que también participamos de los escrúpulos del recto, pero no inhumano, Fiscal Mayor, vamos a hacerle una sugestión, que sin duda nos agradecerá, dados sus buenos deseos. Se refiere, precisamente, a esas investigaciones personales que él practica. ¿A qué dejarlas para tan tarde en aquellos casos en que la naturaleza del delito lleva aparejada la imposición de una sentencia de muerte? ¿No sabe el ilustre abogado que al cabo de cierto tiempo, y mucho más después que se ha dictado un fallo por los Tribunales, ya el crimen "está hecho"? ¿Quién desentraña ya el tejido de verdades y mentiras que constituyen un proceso, verdades y mentiras de las que nadie quiere retractarse, por miedo, por vanidad, por amor, por antipatía, sin olvidar los fatales influjos de la sugestión y de la opinión ajena? ¿Dónde encontrar al cabo de ese tiempo que suele durar un proceso la huella reveladora? Es ir a buscar en el estero los surcos del año pasado. Recuerde, por ejemplo, el señor Barraqué la confesión de Valentín escapado del patíbulo y póngala en cotejo con la verdad averiguada por la Audiencia de Pinar del Río y las versiones que él recogiera en el lugar del crimen. ¡Era bien distinta la verdad verdadera! Y hoy vive satisfecho, seguramente, el Fiscal de la República de que no hubieran ejecutado a Valentín, con lo cual solo se habría hecho justicia a medias, pero con más notable falta de equidad que la que se observa en la solución que a la postre tuvo este asunto, o sea el cómplice en presidio y el autor en libertad.

Hasta ahora, al menos, en esas investigaciones a posterior, solo se han puesto de manifiesto las nobles intenciones del Ldo. Jesús María Barraqué, espíritu humanitario, aunque en estos últimos tiempos haya llegado a caricaturizársele como un hombre de semblante hosco, que acompaña sus lúgubres cantos haciendo compás con el choque de dos mondadas tibias.

Lo repetimos, para alejar esa impresión; él fué el hombre que salvó la vida de los brujos de Alacranes, feroces asesinos y por añadidura, antropófagos.

MUJERES Y PEMARTIN, HASTA EL FIN...
Vermú Coñác y Jerez

EN FAVOR DE LOS CONTRIBUYENTES

SE CONDONARA EL 80 POR CIENTO DEL IMPORTE DE LAS MULTAS

Habana, junio 8 de 1927.

Sr. Director del DIARIO DE LA MARINA.

Señor:

CIUDAD:

Por ser de interés general y estimar que por esa circunstancia pudiera tener cabida en las columnas de su muy leído periódico; me es grato transcribirle a continuación lo que con esta fecha digo a los señores Presidentes de las Cámaras de Comercio de esta Ciudad.

"Como por Decreto Presidencial No. 720 de fecha 19 de Mayo último, se dispuso con el fin de favorecer a los contribuyentes y aumentar en lo que fuere posible la Recaudación, que los expedientes de Multas de carácter Administrativo impuestas por las Administraciones, pudiesen gozar de una condonación del 80 % del importe de la multa, siempre que el pago del principal y recargo, se verificase antes del día 25 del presente mes; me es grato significarle que con fecha 2 de los corrientes he dispuesto que por los Negociados de esta Administración se dirija atento escrito o circular a todos y cada uno de los señores contribuyentes que por cualquier concepto o Impuesto apareciesen estar comprendidos dentro de los beneficios a que el referido Decreto se contrae. Como en el ánimo de esta Administración está la de mantener el mayor y mejor contacto posible con los contribuyentes de su Demarcación en todos aquellos asuntos que pudieren afectarle; me es grato dirigirme a usted con su carácter de Presidente de esa Corporación, a fin de que de manera Oficial, si así lo estima procedente, se vulgarice entre sus asociados los beneficios del Decreto a que me refiero.

Es el propósito de esta Administración difundir, por todos los medios, la síntesis del referido Decreto, y en ese sentido me dirijo a usted con el ruego de que coopere al expresado fin, desde las columnas de ese prestigioso e importante órgano de la opinión a su digno y merecido cargo, y por cuyo servicio le quedaré muy reconocido.

De usted atentamente,

Joaquín Prieto
Administrador

AVISO
Los señores Capín y García dueños de la popular casa de préstamos "La Regente", situada en Neptuno y Amistad, ruegan a las personas que tienen alhajas empeñadas y adeudan seis meses, pasen a pagar los intereses y renovar las papeletas, para así no incluirlas en el próximo remate de prendas.

LA MUSCULOSINE BYLA
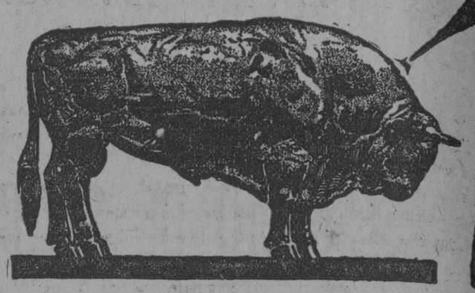
Fabricada por los Establecimientos BYLA PARIS (FRANCIA), es, por sus VITAMINAS y sus principios tónicos y reconstituyentes
EL MEJOR PRODUCTO CONOCIDO PARA ENGORDAR

¿PIENSA UD. IR AL NORTE?
Asheville
"in the Land of the Sky"
Y otros deliciosos sitios para veranear en las
Montañas de Carolina del Norte
Todo lo necesario para descansar y restaurar las energías.
HOTELES PARA TODOS LOS GUSTOS Y FORTUNAS.—ALIMENTO SANO.—ALTITUD VIGORIZANTE.—GOLF.—TODA CLASE DE DEPORTES.
Interesantes paseos en automóvil por las montañas.
Muchas y buenas carreteras.
LOS PASAJES REDUCIDOS DE IDA Y VUELTA
A New York permiten al pasajero permanecer en Asheville, yendo vía Key West o New Orleans
Servicio de carros Pullman directo desde Jacksonville y New Orleans.
Si desea folleto descriptivo o más informes, diríjase a:
Southern Railway System
CHAS. F. LAUER, Agente General.
LONJA DEL COMERCIO 533, HABANA
PARA BILLETES Y RESERVACIONES DIRIJASE A:
P. & O. S. S. Co. Plácido, 3.
UNITED FRUIT CO. Prado, 110-A.

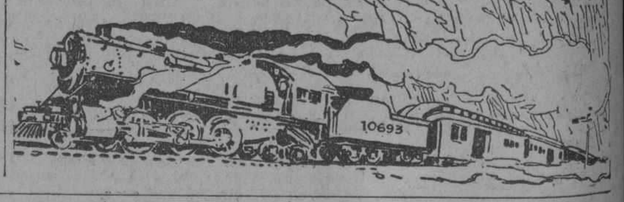

-José Rosario, me vas a permitir que te de una letra
--Uy conozco el caso, viejo
?
Pronto una gran sorpresa.
5447 2d-11

M.E.C.D. 2016

ALBUM GENER

EL ARTE EN LAS ARTISTAS

POSTALES

Consta la nueva colección de postales de Arte que ha lanzado la casa GENER, de 910 postales de las más bellas y renombradas Artistas del mundo entero.

Las grandes VEDETTES de la Pantalla, de la Opera, de los Teatros, Music Halls, etc., de las grandes Capitales, y en general lo más escogido de las artistas de todo género del mundo entero forman esta colección tan interesante por lo ecléctica, como por lo cuidadosamente escogido de sus originales y por la perfección y nitidez de su tirage.

Fotografías muy interesantes y sugestivas desde muy distintos puntos de vista.

La casa GENERAL ha conseguido la exclusiva de la reproducción de esas fotografías, de la Revista Neoyorkina de universal renombre "Cine Mundial" y de diferentes Estudios del extranjero, lo que hace de esta colección un documento artístico verdaderamente único a la par que interesantísimo para cuantos, por dilettantismo tan solo, o directa o indirectamente, se interesan por el movimiento escenógrafo mundial.

El ALBUM para coleccionar esas bellísimas postales, puede conseguirlo con suma facilidad todo aquél que lo desee. Para saber las condiciones, no hay más que preguntar a los Agentes de Gener o a la Fábrica misma.

A-4170 DE TURNO A-4170

HOY Y EL MARTES

FARMACIA "LA FE"

Antigua de Moya

Neptuno, 59, entre Aguila y Galiano.

Especial atención al despacho de fórmulas. Servicio de mensajeros, rápido. Precios de situación. Surtido completo de patentes, perfumería y drogas.

A-4170 ANTIDOLOR MOYA A-4170

5480 1d-12

LA CREMA DENTAL

Waites

ANTI-PY-O

Evita la Piorrea

DE VENTA EN TODAS PARTES

SUSCRIBASE AL "DIARIO DE LA MARINA"

NOTICIAS DE LOS JUZGADOS

UNA JOVEN DE 16 AÑOS PERECIO AYER ENVENENADA DESPUES DE TOMAR UN AGUA QUE CREYO ERA PURGANTE

Un empleado del "Banco Nova Scotia" se privó de la vida haciéndose un disparo de revolver, a causa, según parece, de disgustos familiares.—Un empleado de "Larrañaga", agredido

Ayer tarde se personó en Emergencias una señora conduciendo a una jovencita que se hallaba en grave estado, pidiendo ver al médico de guardia. Atendida por el doctor Pérez Boudet, expuso la señora, que llevaba en la mano una botella chica, que su hija tenía fatigas y que le había puesto un parche poroso, dándole además a tomar parte del líquido de la botella referida, agravándose su estado por lo que decidió conducirla a Emergencias. Mientras el Dr. Boudet con los internos procedía a colocarla en la mesa de operaciones a la jovencita, la señora desapareció, dejando la botella en poder del vigilante de servicio en la puerta.

La jovencita falleció en la mesa de operaciones, no pudiendo precisar los médicos de Emergencias las causas de su muerte.

Constituido en Emergencias el sargento Sánchez de la 10 Estación, e iniciadas las diligencias se personaron en dicho centro benéfico Anselmo Torres Grillo, mayor de edad, vecino de Ayesterán 16, padrastro de la joven fallecida, y el prometido de esta, Avelino García, español, de 24 años, vecino de Ayesterán 20.

Expusieron al sargento Sánchez que la occisa se nombraba María García Martínez, de Tampa de 16 años de edad, y que residía con su padrasto y su mamá Dolores Martínez en Ayesterán 16. Ayer mañana María al levantarse se encontraba enferma, por lo que le pusieron el parche poroso y le dieron parte del agua purgante, que les fué despachada en la farmacia de Zanja y Soledad, agravándose su estado despues de tomar la medicina, falleciendo en Emergencias al ser conducida allí. Tanto el padrastro como el novio de María creen que esta se envenenó con la medicina que tomó.

Será analizada por el laboratorio el líquido de la botella.

DISPARANDOSE UN TIRO EN LA CABEZA SE SUICIDO UN JOVEN DE 25 AÑOS

Ayer mañana puso fin a su vida, disparándose un tiro en la cabeza, el joven Antonio Angel González, de la Habana, de 25 años, empleado del Banco de Nova Scotia y residente con sus familiares en la casa 27 de noviembre y Espada.

Según resulta de lo actuado ayer mañana próximamente a las diez y media, el vigilante de servicio en San Lázaro y Espada fué avisado por el Sr. José Castañeda C. y Abreu, vecino de Vapor 51, que le dijo que en la casa Espada y 27 de noviembre había un individuo gravemente herido, por haberse disparado un tiro.

Acudió a la casa el vigilante con Castañeda, encontrando en la segunda habitación de la misma, al lado del comedor, tendido boca abajo en el suelo y paralelamente a la posición que ocupa una cama en la habitación, un individuo herido, materialmente bañado en sangre, teniendo a su izquierda un revólver niquelado con una cámara disparada y tres sin disparar, la funda del revólver con señales de largo uso y rota la correíla que sostiene el arma, se hallaba sobre la mesita de noche, situada muy cerca del lugar en que descansaba el herido la cabeza, y sobre la mesita también cinco cápsulos de revólver y una caja de cincuenta balas a la que le faltaban 4.

Conducido rápidamente a Emergencias el herido al ver que aun respiraba, fué asistido por el Dr. Castellanos, que certificó que presentaba una herida de bala orificio de entrada en la región temporal derecha, sin orificio de salida, siendo su estado de suma gravedad. Una herida contusa en la cabeza, causada al caer e intensos fenómenos de conmoción cerebral.

Sin recobrar el conocimiento falleció el infeliz joven a las dos y media de la tarde.

DECLARACIONES

Declaró en primer lugar el señor Castañeda, que expuso que fué avisado por una jovencita que se hallaba en la casa en que ocurrió el hecho y que sabe reside enfrente, la cual le dijo que entrara por el fondo de la casa, porque su novio se había pegado un tiro y estaba gravemente herido.

Un hermano del occiso, nombrado Vicente Angel y Aguado, de 29 años, telegrafista, declaró que Antonio era hijo del segundo matrimonio de su padre, recientemente fallecido, señor Vicente Angel Madrigal, con la señora Enedina González siendo él hijo del primer matrimonio. Expuso que su hermano se hizo un disparo con el revólver en la habitación que ocupaba en la casa, a causa de contrariedades tenidas con anterioridad al hecho.

Registradas las ropas que vestía el occiso se le hallaron un billete de 50 pesos, otro de $20, otro de 20 y 45 centavos en moneda fraccionaria y numerosas medallas de oro, plata y níquel.

El cadáver fué entregado a su hermano y hoy le será practicada la autopsia en el Necrocomio.

Del examen de la funda del revólver y las cápsulas ocupadas se deduce que el suicida, después de una discusión violenta, fué a su cuarto, y cogiendo el revólver que tenía en la funda tiró de él, sin preocuparse de soltar la correíta, que se rompió, y después descargó el revólver dejando las balas sobre la mesita de noche y cogiendo una caja de cápsulas nuevas, cargó con cuatro el revólver y se hizo el disparo que le ocasionó la muerte.

Tío del occiso y albacea testamentario de su padre es el señor José M. Angel, conocido comerciante de esta plaza.

OBRERO DE LA FABRICA DE TABACOS POR LARRAÑAGA, AGREDIDO

El detective de la Secreta señor Esteban R. Estrada, de vigilancia en los alrededores de la fábrica de tabacos "Por Larrañaga", sita en Carlos Tercero 225, y el vigilante de la Policía Nacional 1212, A. Reinoso, detuvieron ayer al mestizo Valentín Valdés Bustamante, de 16 años, vecino de la calle Santiago, y al negro Miguel Maturan La Sence, de 17 años, vecino de 10 de octubre 88, ocupándoles al segundo un blac jack y al primero un cable de alambre forrado y un muelle de acero.

Los referidos policías sorprendieron a Maturan golpeando a Antonio López Tamargo, español de 60 años, dependiente de la fábrica Por Larrañaga, y detuvieron al Valdés, porque les dijeron que era uno de los que habían atacado a Tamargo, Valdés huyó, cayéndose al suelo y causándose lesiones leves en la caída, y Tamargo fué asistido de contusiones leves en la región toráxica, por el doctor Gronlier, en Emergencias.

Declaró Maturan que un individuo al que no conoce le ofreció 5 pesos si golpeaba a Tamargo, por lo que él le golpeó. Valdés negó que pegara a Tamargo.

Declaró el encargado de "Por Larrañaga", señor Eustaquio Gutiérrez ,vecino de Soledad 23, que desde hace tiempo y por estar en huelga los obreros de la fábrica a causa de las máquinas de hacer tabacos, son agredidos por los huelguistas los que trabajan en la fábrica, y que él presenció cuando Maturan golpeaba a Tamargo. Maturan fué remitido al vivac, quedando en libertad Valdés.

ESTUDIANTES EN LIBERTAD

Por orden del juez de Instrucción de la Sección Tercera, licenciado Potts, fueron puestos en libertad, dándose cuenta del hecho al Coreccional de la Sección Tercera. "Por si cometieron alguna falta", los estudiantes detenidos anteanoche en los altos de la casa Virtudes 86, edificio de nuestro colega "El Triunfo", y a los que acusó el capitán Prat, de la Quinta Estación, que en unión de los vigilante 127, 1357, 599, 667, 1763 y 1597, los detuvo, de proferir frases ofensivas para el gobierno y autoridades, negando los estudiantes la acusación y declarando que estaban liquidando los beneficios de la función celebrada el 30 de mayo último en el Teatro Nacional, acusando a su vez los estudiantes a la policía de haber penetrado en la casa allanando la morada sin mandamiento judicial.

Nómbranse los estudiantes Eduardo Martínez Inewta, de 20 años, vecino de Aguilera 17; Servando Yanez del Castillo, de 21, vecino de Aranguren 85; Salvador Miranda Laro, de Guanajay, de 21 años; vecino de D número 228; Gabriel Barceló Gomila, de 20, vecino de M número 226; José Miguel Pérez Lamy, de 28 vecino de Habana 50; Manuel Piñeiro del Cueto, de 21, vecino de Lombillo y Santa Catalina, Cerro; Eduardo Chibás de Rivas y Agramonte, de 17 años, vecino de 17 y H, y Zacarías Fernández, de Portugal, de 50 años, sirviente de la casa Virtudes 86.

PRINCIPIO DE INCENDIO

En unos cuartos de madera que existen en la calle de Castillo, cerca de Río, se declaró ayer un principio de incendio que fué sofocado con cubos de agua por los vecinos y el vigilante de policía 660.

Declaró Faustino Granda, vecino de una casa contigua esa cuartería, que el inquilino de ella se nombra Adolfo y no se hallaba en la casa, y el dueño se nombra Angel Suárez. Los cuartos estaban construidos con madera vieja y apenas contaban con muebles.

ROBOS

En 5 entre Fomento y Albear, domicilio de Sebastián González Montes, sustrajeron ropas, objetos y alhajas por valor de 200 pesos. En Flores 26, domicilio de Elia Bacallao, sustrajeron alhajas y ropas por valor de 500 pesos.

AL EXPLOTAR EL REVERBERO

Hirviendo unas joyas para limpiarlas, en la platería Belascoain 46, el ciudadano italiano Santiago Rinaldi y Cossi, explotó el reverbero, sufriendo quemaduras desde la región umbilical al epigastrio.

PROCESADOS

Pedro Martull Bataille, Ramón González López, Francisco García, Luis Chaves y Francisco Mendoza fueron procesados por el juez de Instrucción de la Sección Tercera, licenciado Potts, por atentado y disparo de arma de fuego, con mil pesos de fianza cada uno de ellos. Estos individuos, souteneurs, agredieron la noche del ocho del actual en Rayo y Cuchillo, por rivalidades del oficio, a Carlos Manuel Cardoso, y al intervenir la policía le hicieron agresión también.

Ramón Betemati Sánchez fué procesado por disparo de arma de fuego, con 500 pesos de fianza. Este individuo, por rivalidades entre cabilios ñáñigos, hizo un disparo noches pasadas a Api menor.

ACLARACIONES DE LA POLICIA

Algunos miembros del honroso cuerpo están interesados en que se sepa su simpatía por el pueblo y por el delicioso moscatel quincarne, que reconocen como el más reconfortante y alimenticio de los vinos. El famoso Moscatel quicarne — que importa la compañía vinatera— se vende en los establecimientos bien surtidos.

Junio 12

DEL ESTADO MAYOR DEL EJERCITO

PARA EL CONSEJO SUPERIOR DE GUERRA

En la Gaceta Oficial número 128, de fecha 3 del actual, fue publicada la siguiente Resolución del señor Secretario de la Guerra y Marina: Que la proporción en que los Departamentos de Guerra y de Marina habrán de contribuir para suministrar el mobiliario y el material de oficina indispensables para el funcionamiento del Consejo de Guerra Superior de las Fuerzas de Mar y Tierra, sea como sigue: Para el suministro del mobiliario: el 75% el Departamento de Guerra y el 25% el Departamento de Marina, sin que el importe total de este suministro pueda exceder de la cantidad de $4,000. Para el suministro del material de oficina que deberá limitarse a la estrictamente indispensable: el 80% el Departamento de Guerra, y el 20% el Departamento de Marina. Que para la provisión del personal subalterno se destaquen en servicio en el antedicho Consejo los siguientes alistados: Por el Departamento de Guerra, un Sargento Taquígrafo, tres Sargentos Escribientes y tres soldados como ordenanzas, y por el Departamento de Marina dos Sargentos Escribientes y dos Marineros como ordenanzas. Los Jefes de Estado Mayor del Ejército y la Marina de Guerra, quedan encargados del cumplimiento de cuant opor esta Resolución se dispone, en la parte que los concierne.

TRASLADOS

Se ha dispuesto los siguientes traslados: Primer Teniente Ricardo Vera y de León, del Escuadrón 34 de la Guardia Rural, a la situación de "sin destino" destacado en servicio en el citado Distrito. Dicho Oficial continuará en comisión del servicio a las órdenes del señor Secretario de Obras Públicas. Primer Teniente Alfredo Sánchez y Estrada, de la situación de "sin destino" destacado en servicio en el citado Distrito, al Escuadrón 34 de la Guardia Rural, continuando como alumno de la Escuela de Aplicación.

LICENCIAS

De un mes al Primer Teniente Veterinario Luis J. González Barquín, del Primer Distrito Militar, toda vez que el referido Oficial fue aprobado en el curso que recibió en la Escuela de Veterinaria del Ejército de los Estados Unidos de América. De un mes al Comandante Médico Miguel Céspedes y Alvarez; dos meses al Primer Teniente Andrés Tamayo y Fonseca; un mes al Primer Teniente José M. Sirgo y Cos.

OFICIALES AL EXTRANJERO

Han sido designados el Capitán de Infantería Gabriel Reyna y Marty, para ser agregado a un Regimiento de Infantería en el Ejército de Francia y el Capitán Aviador Guillermo Martull y Bataille, para ser agregado al Cuerpo de Aviación del Ejército de Francia.

DESAPARICION DE UN MENOR DE 12 AÑOS DE EDAD

Su desolada madre teme que haya sido víctima de un accidente o, quizás, de un crimen

Una madre acongojada, pobre campesina que llegó a la Habana impulsada por su dolor, nos visitó ayer para narrarnos un caso que nosotros trasladamos a la policía para su averiguación: se trata de la desaparición de un menor de doce años, que acaso pueda haber sido víctima de una desgracia o de una infamia, que no sería desde luego un caso nuevo, ante los que en forma análoga se han desarrollado en nuestra urbe desde hace algún tiempo.

Ella se llama Felisa Sanabria y vive con su esposo Ruperto Valido, en el pueblo de Catalina de Güines. Ambos esposos tienen un hijo llamado Evilio Valido y Sanabria, de doce años, que desde hace unos cinco meses que no ven. Dicho muchacho dedicábase a la venta de periódicos y a lustrar zapatos, pero inopinadamente ha desaparecido, sin que los esfuerzos que han hecho sus padres hayan dado ningún resultado. No han podido hallarlo.

La madre supone, y esto acaso sea un indicio para la policía, que su hijo haya podido ser condenado por faltas y esté en el Asilo de Guanajay, con nombre supuesto que pudiera haber dado para evitar los rigores de un castigo en la casa paterna. La madre visitó dicho reformatorio, pero allí no le han permitido ver el grupo de los niños asilados y no ha podido desvanecer, ni sus sospechas ni su dolor. Ella está residiendo en San Lázaro 67 en esta ciudad.

LECHE CONDENSADA

Magnolia

LA MEJOR EN SU PRECIO

¡¡¡SEÑOR!!! si para curar su enfermedad de la ORINA no hace uso de

SALES KOCH

comete una torpeza grandísima

Con las SALES KOCH conseguirá seguramente hacer desaparecer esa antigua enfermedad secreta que no ha podido vencer.

Y SIN SONDAJES NI OPERACIONES Y SIN MOLESTIAS, CONSEGUIRA con las SALES KOCH la dilatación de sus ESTRECHECES, haciendo que pueda emitir la orina con facilidad, sin molestias y sin esa lentitud desesperante.

CONSEGUIRA con las SALES KOCH que las MOLESTIAS y DOLORES al orinar desaparezcan, calmando al momento esas punzadas, esos escozores o dolores, que al empezar a orinar, durante la micción o al fin de ella a usted tanto le hacen padecer.

CONSEGUIRA con las SALES KOCH que los CALCULOS y ARENILLAS sean disueltos, haciendo su expulsión insensible y modificando la propensión de su orina a esas nuevas formaciones calculosas.

CONSEGUIRA con las SALES KOCH, que su catarro a la vejiga sea curado, haciendo que su orina quede limpia de los pozos blancos, rojizos, purulentos o de sangre, que a usted tanto le preocupan.

Las SALES KOCH no tienen rival por su acción rápida y segura para curar todos los padecimientos CONGESTIVOS O INFECCIOSOS del aparato urinario, por su acción desinfectante en medio alcalino enérgico.

Las SALES KOCH sustituyen con ventaja a las aguas minerales de indicación al aparato urinario.

Si desea más explicaciones, pida a la CLINICA MATEOS, ARENAL 1, MADRID (ESPAÑA) el método explicativo infalible. LAS SALES KOCH están a la venta en la Habana, en la farmacia Taquechel, Obispo 37 y Droguería Sarrá.

No deje pasar la oportunidad de que la fabricación está tan baja para construir su casa ahora

nosotros se la

FINANCIAMOS

a PAGAR en DIEZ años

FOMENTO Y FABRICACION, S. A.

Ador. Septimio C. Sardiñas

EDIFICIO BANCO GELATS. AGUIAR 106. TELEFONO M-7245

LA ZILIA

ALMACEN DE MUEBLES

Suárez 43 y 45. Telé. A-1598

Ofrecemos a nuestra clientela, solamente este mes, una venta especial de muebles finos: juegos de cuarto, de comedor y de sala a precios que satisfacen; al contado y a plazos.

4266 7 alt. d12

NUCLEARSITOL ROBIN

(NUCLEATOL METILARSINADO)

ANTITUBERCULOSO

PODEROSO RECONSTITUYENTE

Medicación Nucleofosfatada Arsenical

(NUCLEOFOSFATOS de CAL y de SOSA METILARSINADOS)

COMPRIMIDOS

DOSIS: 2 á 3 comprimidos dos veces por día, á las dos principales comidas, lo que hace 0,04 á 0,06 centígramos de metilarsinato sódico por día.

INYECTABLE

DOSIS: 1 á 2 inyecciones según los casos en las 24 horas.

TUBERCULOSIS

FIEBRES PALUDOSAS

CAQUEXIA DE LOS PAISES CALIDOS, LINFATISMO

ESCRÓFULAS, ETC.

Venta al por Mayor: 13, Rue de Poissy, PARIS

DURANTE LA CONVALECENCIA

Tonikel es precisamente lo que usted necesita para reponer las fuerzas perdidas. Esta preparación es una combinación de extracto concentrado de malta lacteada con glicerofosfatos y extremadamente agradable al paladar.

PARA SU NIÑO LECHE KEL LA MEJOR

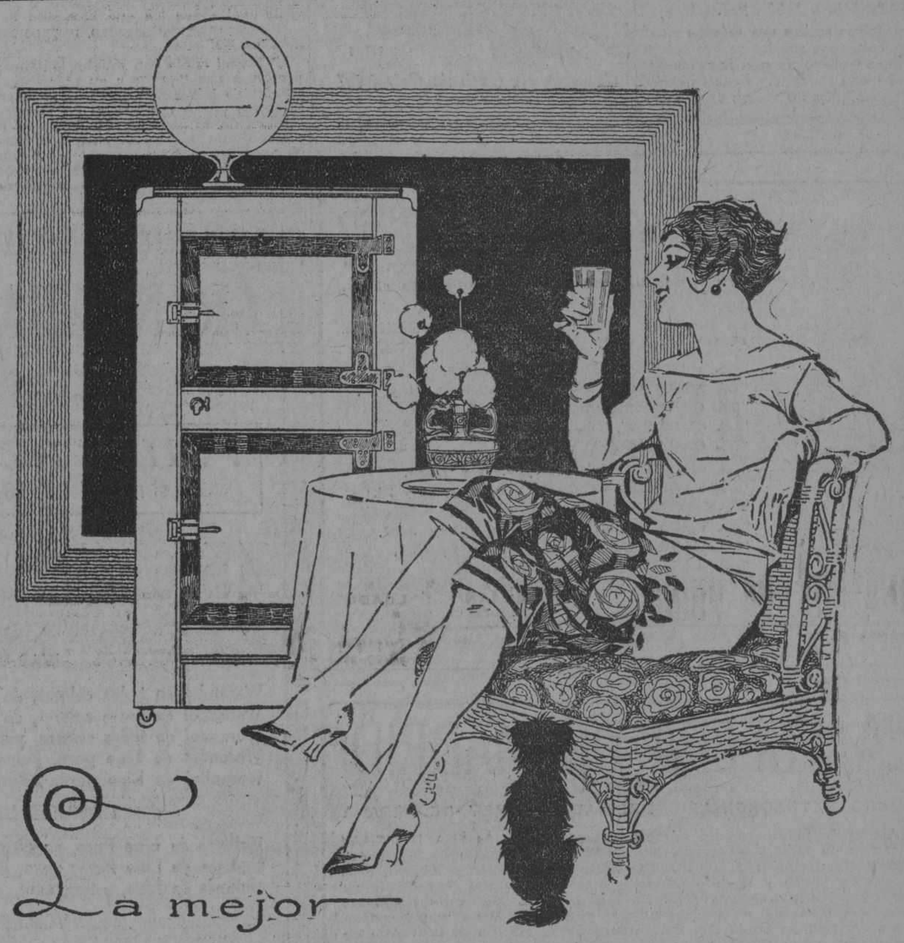

M.E.C.D. 2016

Nunca Parezca Usted

Tener 40 Años

Por NORMA SHEARER

Este método sencillo del cuidado del cutis ha contribuido muchísimo en hacer de "la mujer de edad madura" una cosa del pasado.

CONSERVAR la juventud es algo más que el mero deseo ferviente que tiene toda mujer. Es un deber que uno se debe a sí mismo y que uno debe a los demás.

Mire usted a su alrededor y tome nota como las mujeres están conservando los encantos de su juventud a los 30 y aun después de los 40.

No debe usted creer que esto es el resultado de costosos métodos del cuidado del cutis. En la mayoría de los casos encontrará usted que son el resultado del uso de métodos naturales para conservar la juventud de los tejidos y lozanía del cutis.

El método siguiente, seguido al pie de la letra, contribuirá muchísimo en conservar su inapreciable juventud. Este método ha hecho probablemente más por la belleza de la mujer que cualquier otro . . . . sólo use la blanda espuma untuosa de los aceites de palma y olivo del jabón Palmolive.

El método del cuidado del cutis

En la mañana, a mediodía, y antes de acostarse lávese la cara, cuello y hombros con Palmolive, frotándose suavemente con su untuosa espuma, hasta que penetre en los poros. Enjuáguese con agua fresca, y séquese completamente.

Este tratamiento de belleza conserva el cutis fresco, suave y con su hermoso color natural que *invita a acariciarlo.*

Si desea, use polvos y colorete. Pero jamás se acueste antes de haberse lavado estos cosméticos, pues obstruyen e irritan los poros, resultando, a menudo, en espinillas y barros.

El Legítimo Jabón Palmolive

Los únicos aceites que se usan en el jabón Palmolive son los suaves aceites de palma y olivo. Esta es la razón por qué el jabón Palmolive tiene ese *color verde vivo,* pues los aceites de palma y

olivo—nada más—dan al jabón Palmolive su color verde natural.

El secreto del jabón Palmolive está sólo en su mezcla científica y exclusiva—y esta mezcla es hoy uno de los inapreciables secretos de belleza en el mundo.

¡Cuidado con las Imitaciones!

No se deje engañar. No debe usted creer que cualquier jabón verde, o descrito contener aceites de palma y olivo, es igual al jabón Palmolive.

En beneficio suyo fíjese que el jabón Palmolive que compre, tenga la banda negra con la palabra Palmolive en letras doradas; la envoltura verde; y el sello rojo en el reverso de la pastilla, con la palabra Palmolive en él impresa. El jabón Palmolive *es de un color verde vivo y jamás se vende desenvuelto.* The Palmolive-Peet Company (Del. Corp.), Manzana de Gómez 451, Habana.

527-12

"Conserve ese Cutis de Colegiala" que invita a acariciarlo

HORCHATA "VIVES"

El refresco favorito para las familias en el verano.

De venta en todos los buenos establecimientos. Pídala en:

"EL PARAISO", Prado y Virtudes.
"LA FLOR DE PANDO", Inquisidor, 24 y 26.
"LA CEIBA", Monte, 8.
"LA CUBANA", Trocadero y Galiano.
"EL CARAMELO", Vedado.
"LA MILAGROSA", San Rafael y Rayo.
"LA FLOR DE VIZCAYA", Infanta, 24 y 26.
"LAS DELICIAS", Vedado.
"LA CASA GRANDE", Aguila y San José.
"LA CASA FUERTE", Monte y Castillo.
"LA LUNA", Calzada y Paseo.
Y POR EL TELEFONO L-6354.

5150 15d 2

LA ESFERA DE MADRID

NUMERO EXTRAORDINARIO DEDICADO AL REY DE ESPAÑA

Acaba de publicarse un número extraordinario de "LA ESFERA" dedicado a la REAL FAMILIA ESPAÑOLA, con motivo de las Bodas de Plata del Reinado de ALFONSO XIII. Este magnífico Album, está impreso en negro y sepia conteniendo fotografías del Rey desde su nacimiento hasta nuestros días. Es una historia gráfica de todas las edades del monarca en huecograbado, y además lleva una hermosa lámina en colores, copia fiel del retrato de S. M. con el uniforme de Jefe de las Ordenes Militares, pintado por el famoso artista MORENO CARBONERO.

Este número extraordinario es digno de ser poseído por todos los españoles y por los que sin serlo, simpaticen con el Rey Demócrata.

Precio del ejemplar en la Habana y fuera de la Habana $0.60.

ESTUDIO GEOGRAFICO DE LA ISLA DE CUBA
por Salvador Massip, Profesor de la Universidad de la Habana

Ya está a la venta la tercera edición de este estudio Geográfico de Cuba, que representa algo nuevo en la materia. Este tratado sintético, ha sido redactado especialmente para servir de texto en las escuelas oficiales y sus descripciones responden al Programa Oficial de la materia. Además de las descripciones de la superficie terrestre, llanuras, mesetas, montañas, elevaciones, depresiones, fallas, etc., esta edición está enriquecida con varios grabados llamados de BLOQUE que representan la estructura de los diversos estratos, ya plegados, ya horizontales, que son de gran utilidad.
Precio del ejemplar en 4º a la rústica.. .. .. $ 0.50

"EL HIJO DEL ARABE". por E. M. Huul

Esta Novena, segunda parte de la ya famosísima llamada "El Arabe" es aún más interesante que la anterior. La adaptación cinematográfica, que tantos éxitos valió a Rodolfo Valentino ha sido sacada de esta novela, cuyo asunto no ha sido superado aun en interés y novedad.
Precio del ejemplar a la rústica.. .. .. $ 1.00

OTRAS NOVEDADES

IZQUIERDO CROSELLES.—COMPENDIO DE GEOGRAFIA UNIVERSAL.—Comprende Cosmografía, Fisiografía, Razas y Pueblos, Continentes y Océanos, Países y pueblos. Magnífica edición ilustrada con numerosos grabados y mapas en negro y en colores.
Madrid. 1 tomo en 4º encuadernado en tela.. .. .. $ 6.00
PALUZIE (JOSE.)—PRIMER LIBRO DEL AJEDRECISTA. El más sencillo y práctico de los tratados para aprender a jugar el ajedrez.
Barcelona, 1 tomo en 4º a la rústica.. .. .. " 0.80
FOUILLEE (ALFREDO.)—HISTORIA DE LA FILOSOFIA. Nueva edición traducida directamente de la última francesa, aumentada por el propio autor con un tratado sobre la Filosofía Moderna.
Madrid, 4 tomos en 8º a la rústica.. .. .. " 4.80
BLECHMANN (GERMAN.)—PEDIATRIA. Biblioteca "La Práctica médica".. .. .. " 2.00
GENEST (LOUIS.)—NUEVO TRATADO PRACTICO DE LAS ENFERMEDADES VENEREAS. Como se reconocen. Como se evitan y como se curan. Madrid. 1 tomo en 8º a la rústica " 1.00
JUNEMANN (G.)—ESTETICA LITERARIA. La belleza en la literatura. 1 tomo en 4c encuadernado en tela.. .. .. .. " 2.25
DEVOLUY (P.) y BOREL (P.)—LA COSTA AZUL (NIZA Y LA RIVIERA.)—Hermosísimo Album con descripciones y fotografías de esos bellos lugares. Contiene 169 huecograbados en sepia. 1 tomo en 4º encuadernado en tela.. .. .. " 2.40
SIMMEL (JORGE).—SOCIOLOGIA, III. LA SUBORDINACION. Disgresión sobre mayorías y minorías. Estudios de socialización. 1 tomo en 4º a la rústica.. .. .. " 0.70
REY (ABEL).—LA FISIOLOGIA MODERNA. Estudios críticos. Madrid. 1 tomo en 8º a la rústica.. .. .. " 1.20
ARAN (SANTOS).—TIERRA Y GANADERIA. SU APROVECHAMIENTO Y EXPLOTACION. Examen científico de la cuestión con datos prácticos para el agricultor y el ganadero. Madrid. 1 tomo en 4º encuadernado en tela.. .. .. " 1.20

NOVEDADES EN FRANCES

LE SECONDE EMPIRE VU PAR UN DIPLOMATE BELGE, par le Baron BEYENS. 1 tomo en 4º a la rústica.. .. .. .. $ 2.00
MES SOUVENIRS 1892-1914. TRENTE ANNEES DE VIE

LIBRERIA CERVANTES
Avenida de Italia, 62.—Apartado 1115.—Teléfono A-4958.—Habana.

LA MODERNA POESIA
Obispo, 135.—Apartado 605.—Teléfonos A-1171, 1172 y 1173.—Habana.

Burla Burlando

LA HABANA SIN SOMBRA

Mi querido compañero y ex vecino de plana Sergio Acebal dedicó hace días uno de sus admirables "Casos y Cosas" al importante tema de la "sombra" en nuestra ciudad. El compañero lo hizo, naturalmente, con su habitual "buena sombra"; pero a mí me dejó un tantico "maguao". Yo también había borrajeado un artículo de queja contra este furibundo sol tropical que me tiene "sin sombra"; pero Acebal se me adelantó y me birló la primacía. De todos modos, siempre me queda la satisfacción de haber coincidido en mi modo de pensar con el de un escritor de tan agudo ingenio.

Digo, pues, atenido a mis notas, que hacía ya muchos años que nuestra hermosa ciudad carecía de buena sombra; pero el ciclón de Octubre acabó de llevarse la poca que nos quedaba. Y para mayor desconsuelo, la pertinaz sequía que hace meses nos abruma ha impedido que los pocos árboles que quedaron en pie recobren su frondosidad y lozanía. El Campo de Marte, único oasis de refugio que teníamos contra los rayos del Sol, es hoy un erial. Para cruzar el Parque Central y recorrer el Paseo de Martí durante el día se necesita también resolución y heroísmo, como para atravesar una zona de la Arabia pétrea... Y no nos queda ni siquiera el alivio de echarle al Gobierno la culpa. El ciclón fué realmente incontrastable y asolador, los árboles no se improvisan, y la sequía ha venido a completar la obra.

Pero ya que esto de la sombra del presente no tiene compostura, diremos algo acerca de la sombra del porvenir. Y aquí es donde vuelvo a coincidir con las ideas del compañero Acebal. Pide éste que en lugar de palmas reales o republicanas se planten en nuestros Parques y avenidas álamos y laureles. Eso mismo pido yo por las razones y con las ampliaciones siguientes:

El "álamo" es árbol de rápido crecimiento y desarrolla un magnífico follaje. No pierde la hoja en todo el año, y si alguna pierde, la renueva en seguida. Tiene el inconveniente de presentar escasa resistencia al empuje de los vientos; pero si cae, vuelve en seguida a retoñar. De los que derribó el ciclón de Octubre han vuelto a revivir casi todos los que han sido inmediatamente replantados, incluso los más viejos.

El laurel crece con mucho lentitud; pero una vez llegado a su pleno desarrollo no hay árbol que le supere en lo denso de su sombra ni en la hermosura de su aspecto. Puede llegar a ser centenario. Lo digo porque "cuando yo vine de España—va a hacer medio siglo—espléndidas filas de laureles formaban túneles de deliciosa verdura a lo largo del Paseo del Prado y de los Parques de Isabel la Católica y de la India, a cuya sombra se sentaban por las tardes en muchedumbre los vecinos de la ciudad. Aquellos árboles sin duda habían aguantado impunemente muchas tormentas ciclónicas... y no creo que los "ciclones coloniales" hayan sido menos impetuosos que los de ahora.

El **framboyan.** Arbol hermosísimo, que alcanza grandes proporciones y que extiende los flecos de sus ramas en forma de quitasol. Su única desventaja es la de perder la hoja en el invierno; pero no es defecto grave, porque eso ocurre precisamente en el tiempo en que menos falta hace la sombra. Otra gracia de este precioso árbol es su firmeza contra los vientos. Después del ciclón de Octubre todos han quedado maltratados, pero en pie, y ahora se están cubriendo otra vez de ramas y de flores.

La **ceiba.** Para admirar a este magnífico árbol no hay más que darse una vuelta por el Campo de Marte. Los pocos árboles que allí quedaron en pie todos están torcidos o desgajados; solamente las ceibas han permanecido firmes y erguidas, algo desmelenadas y marchitas, pero que no tardarán en recobrar su natural frondosidad y vigor.

Otros muchos árboles criollos se podrían citar de los más a propósito para dar a nuestra población la buena sombra que tanto necesita; pero dejemos éste cuidado a los que les corresponde por deber y por oficio.

En cuanto a la "celeste palma", que es el árbol que ahora está de moda opino como Acebal, que es un árbol encantador para ser admirado en los valles y las lomas de Cuba, donde crece con toda su natural gallardía y magnificencia; pero que resulta completamente inútil en los parques y paseos de la ciudad. Pueden servir de ejemplo las palmas que se plantaron en la Avenida de los Presidentes, en el Vedado. Lo más que pueden ofrecer es la sombra de su tronco, y eso no para cobijar a una persona corpulenta. Palmas se han plantado también en el Parque de Maceo, que, aparte de ser inútiles, como las citadas del Parque de los Presidentes, probablemente correrán la misma suerte que las que se plantaron hace pocos años en la acera frente a la Beneficencia. Todas perecieron... Hay un empeño grande, digno de mejor suerte, en lograr vegetación en el Parque de Maceo; pero que me parece empeño vano. Muchos son los motivos para que fracasen todos esos intentos: el sol furibundo por arriba; el "resol" de cementos y mármoles por abajo; la falta de tierra vegetal, ya que todo el subsuelo de dicho Parque está formado por los escombros y pedruscos de la antigua Batería de la Reina, y, finalmente, el hálito inmediato del mar, siempre mortífero para toda vegetación.

Y ya que de suelo y de subsuelo hemos hablado, diremos que una de las causas principales de que los árboles no prosperen en nuestros paseos es nuestro incorregible entusiasmo por el asfalto y el cemento. ¡En todo y por todas partes nos "cementean" y petrifican! Un sabio cubano ha dicho que los pavimentos de cemento y asfalto obstruyen los "poros" de la madre tierra con los mismos funestos resultados que las costras de cosméticos y afeites en la piel humana. En cambio, los pavimentos de tierra y de arena conservan la humedad, facilitan la "traspiración" de la tierra, suavizan el ambiente y amortiguan los furiosos rayos del Sol, tan nocivos para las plantas como para los hombres.

Plántense, en fin, en nuestros parques y paseos el **álamo** y el laurel, el **framboyan** y la **ceiba,** el **mamoncillo** "macho" y el primoroso **tamarindo** y otros muchos árboles de follaje perenne y opulento con que cuenta la rica flora cubana. Es verdad que por la lentitud de su crecimiento no llegaremos a disfrutar de su sombra los que ya somos viejos; pero la gozará la gente joven, y además siempre será un motivo de gratitud para las generaciones venideras.

Otro consejo o advertencia, para concluir. Si queremos conservar y defender nuestros árboles contra los ciclones no debemos seguir el ejemplo de un digno Alcalde de la Habana, el cual mandó una vez apuntalar los árboles a mediados de Noviembre, esto es, cuando ya había pasado todo peligro... Y conste que este ilustre funcionario no gobernó en tiempo de la "ominosa".

M. ALVAREZ MARRON

DE LA ASOCIACION DE GRADUADOS NORMALISTAS

El profesor Sr. Carlos Fernández Cabrera fué agasajado ayer con un ponche de honor

La Asociación Nacional de Graduados en las Escuelas Normales de Cuba, que con tanto beneplácito dirige el señor Ricardo Mestre Llano, celebró ayer tarde en el local de la Normal de Maestros una simpática fiesta, en homenaje al señor Carlos Fernández Cabrera, profesor de la misma escuela y colega nuestro en la redacción del periódico "La Noche", quien fué premiado en un concurso de cuentos celebrado recientemente en Cienfuegos con motivo de la conmemoración de las Bodas de Plata.

En el Salón de Actos de la Escuela Normal—nutrido de bellas graduadas y jóvenes maestros tuvo lugar el acto, que presidieron el señor Ricardo Mestre, Presidente de la Asociación; Ana Luisa López Lay y Miguel de Carrión, directores de la Escuela Normal de Maestras y de Maestros, respectivamente; el señor Ramón Rosaínz, Presidente de la Asociación Nacional de Maestros; el señor Vicente Cauce, Secretario de la Asociación de Maestros; doctor José R. Valdés Prado, Inspector Escolar, y José Suárez Alonso, Profesor de Inglés de la Escuela Normal.

El señor Mestre hizo la apertura del acto, pronunciando breves palabras, en las que explicó las causas por las que el señor Fernández Cabrera—el joven homenajeado—se veía imposibilitado de asistir al acto.

Por tal motivo—de hallarse el señor Cabrera enfermo—el doctor Augusto Rodríguez Miranda, Vice-presidente de la Asociación Nacional de Maestros, suspendió el elogio que debía hacer del cuento y de su autor, posponiéndolo para tra ocasión.

Terminado así brevemente el acto, fue obsequiada la concurrencia con exquisitas pastas y licores.

Un pequeño baile improvisado puso áureo broche a esta fiesta de jubilosa camaradería.

La Asociación de Graduados Normalistas envió después a la señora Estrella Grande Rossi de Fernández Cabrera, un hermoso ramo de flores naturales, tributo de admiración a la ilustre esposa del ausente homenajeado.

Del Instituto Provincial

NOTAS DEL INSTITUTO PARA LOS ALUMNOS DE ENSEÑANZA LIBRE

El Domingo 12 a las 11 a. m. serán entregadas las notas de Aritmética y Literatura Preceptiva, a fin de que los que salgan aprobados y tengan matrículas Algebra y Literatura Castellana, puedan presentarse el lunes a examen sin necesidad de otro llamamiento.

El lunes 13 serán entregadas las notas siguientes:

(Alumnos Oficiales)

Historia Universal a las 11 a. m.
Física 2o. curso a las 4 p. m.

DE ADMINISTRACION

Ha cesado de representar al DIARIO en el pueblo de Quiebra Hacha, el señor Miguel Díaz Hernández.

En su lugar ha sido designado el señor Luis Cruz, con quien deberán entenderse nuestros suscriptores a partir del 1o. de junio en curso, lo que se les advierte a los efectos consiguientes.

José SOBRINO,
Administrador.

7d 10

Extraordinariamente FUERTE maravillosamente INOFENSIVO

Zonite puede usarse con la misma confianza que un antiséptico suave como el peróxido de hidrógeno, a pesar de ser cuarenta veces más poderoso que éste. Es más poderoso aún que el ácido fénico en cualquier dilución que pueda aplicarse al cuerpo humano. A pesar de esto, Zonite puede aplicarse puro a cualquier lesión de la piel y usarse en soluciones fuertes en la higiene íntima, sin peligro de dañar las membranas más delicadas.

En la higiene femenina

Pónganse una o dos cucharadas de Zonite para cada litro de agua tibia. No ofrece peligro de envenenamiento aún cuando la solución sea fuerte.

A los médicos

La solución de Dakin (NaOCl) ha podido al fin estabilizarse para usos generales con el nombre de Zonite.

Zonite

El antiséptico no venenoso

Agua de Colonia :: del Dr. JOHNSON ::

PREPARADA con las ESENCIAS más finas

EXQUISITA PARA EL BAÑO Y EL PAÑUELO

De venta: DROGUERIA JOHNSON, PI MARGALL, Obispo 36, esquina a Aguiar

GRANDES ALMACENES

LOS PRECIOS FIJOS

A. DE V. BOLIVAR y R. Mª DE LABRA

Lo mejor, a poco costo

Importantes Rebajas en Todos los Vestidos de Verano

Deseando reducir nuestras existencias y que el público se aproveche de este beneficio, hemos rebajado considerablemente los precios de TODOS los Vestidos y muy especialmente los modelos franceses de VOILE y de WARANDOL en todos los colores.

Véase un ejemplo en los estilos que diseñamos a continuación tomados de dos importantes grupos entre los que abundan modelos que estábamos vendiendo a 8.00 y 10.00 pesos y que acabamos de marcar

a $5.00 y $6.00

En ambos precios los hay de Voile o de Warandol y todos tienen bordados o calados del más refinado gusto.

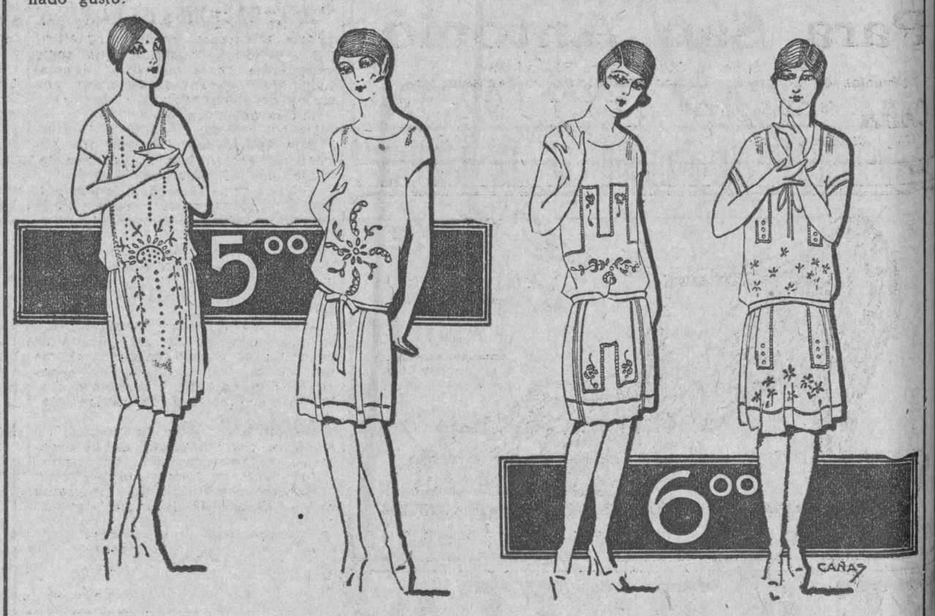

5518 1d-12

GRAN REBAJA DE JUNIO

¡¡GANGAS!!

VOILE DE SEDA el más fino! En 40 colores a $0.90

45 c. SEDA ESPEJO En todos colores a 45 c.

WARANDOLES

Warandol en todos colores, de 20 cts., rebajado a.. .. $0.15
Warandol en todos colores, de 23 cts., rebajado a.. .. "0.18
Warandol en todos colores, muy fino, de 35 cts. a.. .. "0.27
Warandol de Lino puro, Belga, de 40 cts., a.. .. .. "0.33
Warandol de Lino puro, Belga, de 45 cts., a.. .. .. "0.38

HOLANES DE LINO PURO

Holanes de Lino Puro, en 40 colores, de 55 cts. a.. .. $0.47
Holanes de Lino Puro, extra, 40 colores, de 70 cts. a.. "0.54
Holanes de Lino, estampados, del mejor, de 75 cts., a.. "0.64

VOILES SUIZOS

Voiles, color entero, 40 colores, de 30 cts., a.. .. .. $0.22
Voiles, color entero, mejor calidad, de 35 cts., a.. .. "0.25
Voiles, color entero, extra, apresto chiffón, de 45 cts., a "0.36
Voiles, color entero, extra, del más fino, de 60 cts., a.. "0.46

CONFECCIONES PARA SEÑORAS

Un gran éxito ha constituído la inauguración de este departamento el que, a pesar de que acaba de abrirse, ya se ha hecho popular por los precios tan extraordinariamente bajos que se han fijado. Vestidos de seda, de voile, holán o warandol, confeccionados con distintivo chic, se venden más baratos que en ninguna parte. Visítenos y se convencerá.

LA NUEVA ISLA

Monte 61 Teléfono A-6893

OFTALMO GOTAS

FORMULA

Sulfato de Zinc. . . . 0.03 grs.
Adrenalina, solución al milésimo . . . . . 2.00 grs.
Solución de Oxicianuro de Hidrargirio al 1x5000 25 grs.

Indicado en todas las irritaciones e infecciones de la conjuntiva (catarros oculares), tanto para curarlas como para evitarlas profilácticamente. Hace cesar la inflamación, el dolor, etc., etc.

Modo de usarlo:—Instílese una gota de 2 a 3 veces al día, salvo indicación facultativa.

PREPARADO POR EL
Dr. Arturo C. Bosque
Laboratorio: Tejadillo 36. Habana.

Nuestros modelos exclusivos son únicos por su calidad y alta novedad.

PELETERIA "RITZ"

Piel Rosada y Marmol Veteado del mismo tono $10.50

En color Marfil, rosa, verde, punzó y charol $2.50

Hermanos DIAZ
NEPTUNO Y PERSEVERANCIA
Teléfono A-2786
SE ENVIA AL INTERIOR

5415 2d-alt. 10

PAPA ESTA TRISTE

Es feliz en su hogar, no carece de nada, pero los achaques de la vejez le impiden pasar un solo día tranquilo. Su corazón no funciona bien, el reumatismo le produce agudos dolores, hace malas digestiones. Purificador San Lázaro es medicina para esos males y para todos los que sufren los hombres de edad avanzada. Se vende en las boticas y en su depósito: Colón y Consulado.

1d 12

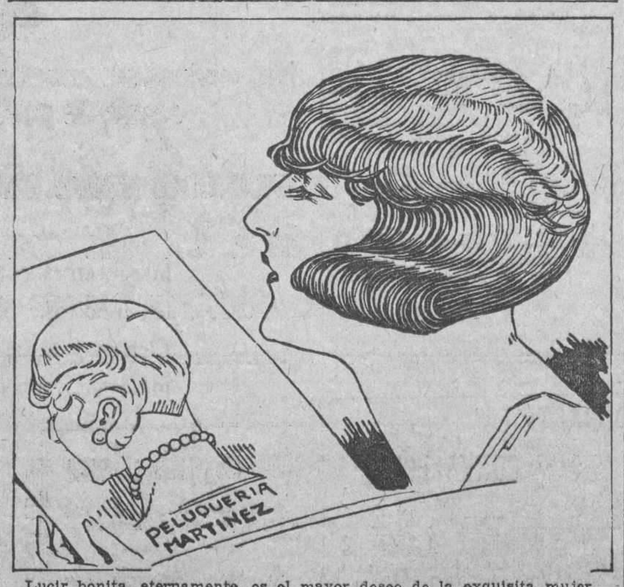

Lucir bonita, eternamente, es el mayor deseo de la exquisita mujer. ¿Quién, por ejemplo, no desea llevar un corte de melena hecho en la PELUQUERIA MARTINEZ?

Nuestra distinguida clientela nos prefiere por el incomparable estilo de nuestro trabajo.

CIRIA e HIJOS

NEPTUNO NUM. 81. TELEF. A-5039.

CIGARROS INCOMPARABLES PIERROT

PRONTO A LA VENTA

M.E.C.D. 2016

PLISADOS DE FANTASIA

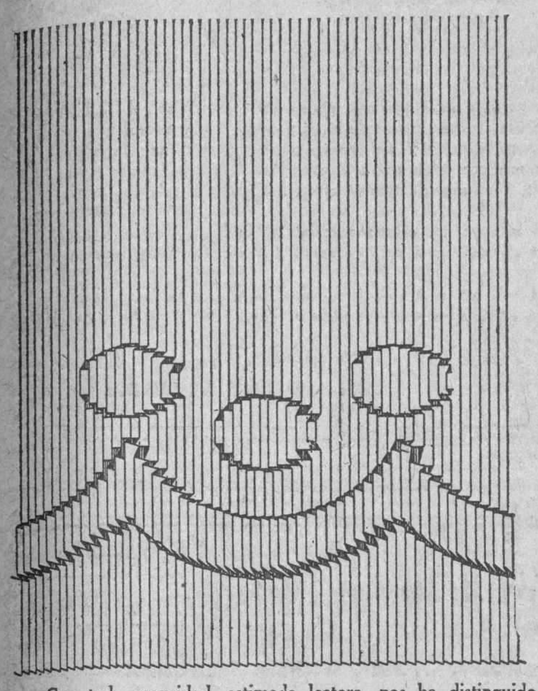

Con toda seguridad, estimada lectora, nos ha distinguido ya alguna vez, ordenándonos estos plisados.

Tenemos la certeza de que quedó usted plenamente satisfecha de ellos, ¿verdad?

Nos es grato manifestarle que tenemos a su disposición nuevos estilos, de originalidad suprema.

¿Le interesan nuevamente? Pídanos detalles.

Elaboramos también, una amplia serie de estilos en plisados corrientes (continuos, en tramos, alternados con tachones, etc.), y ejecutamos con toda perfección bordados a mano o a máquina, dobladillo, etc.

ZENEA (NEPTUNO) La Filosofía Y SAN NICOLAS

San Antonio, Mañana

Nuestra especialización en artículos finos para regalos nos permite asegurar que usted puede obtener en esta casa el objeto más apropiado y vistoso por precio extremadamente económico.

Visítenos: nuestra casa está en pleno San Rafael, por donde usted pasea habitualmente.

LA MAS FERMOSA-S. RAFAEL 28

Para San Antonio

Gran surtido en Objetos para REGALOS.
¡Precios de Sorpresa!—Ultimas creaciones en fantasía fina

CASA "OROZCO" JOYERIA FINA NEPTUNO 101 TELEFONO A-9379

5428 3d-10

GLACE TABLA CON CHAROL CHAMPAGNE

VEA USTED:

EL gran surtido de sombrillas japonesas que están a la venta en:

"La Complaciente" y "La Especial"

79 O'REILLY 79

5155 8d alt 2

PARA SUS ANUNCIOS LLAME A

HIGINIO GARCIA Y GARCIA

Propagandas Comerciales e Industriales

POCITO Y SAN LAZARO. VIBORA TELF. I-4798

HABANERAS

GRAN BODA ANOCHE

EN LA PARROQUIA DEL VEDADO

Minita Argüelles y José A. Hill.

Un acontecimiento social.

Bajo todos sus aspectos.

Resultó así en la noche anterior la boda que congregó una brillante representación de nuestra sociedad en las amplias y severas naves de la Iglesia Parroquial del Vedado.

Boda suntuosa.

Del más elevado rango.

Eran los novios da señorita Herminia Argüelles y Rodríguez, la linda Minita Argüelles, y el joven apuesto y distinguido José A. Hill y Salcedo.

Antes que toda descripción me detendré a señalar, siquiera sea en esbozo, ligeramente, la belleza del adorno floral.

Un decorado que puso nuevamente de manifiesto los poderosos recursos de que dispone para cometidos semejantes la renombrada Casa Trías.

Precioso el altar mayor.

Radiante, magnífico...

Aparecía tapizado desde lo alto de **easters lillies** y de **callas** colgando de múltiples jardineras.

Arecas, esbeltas y finas arecas, formaban lateralmente, en ordenada distribución, un poético marco.

Cubriendo materialmente el barandaje del presbiterio veíase una muralla de espárragos salpicada de lirios.

Cestos de dalias entremezcladas con **callas** aparecían rodeados de alrosas palmitas bajo los arcos.

Y a lo largo de la nave central una doble línea de jardineras colmadas de gladiolos.

La ruta nupcial.

Con el ara por límite.

Tan espléndido adorno, llevado a cabo bajo la personal dirección del hábil y entendido Luis Trías, exigió un verdadero derroche de flores.

Se emplearon 4,500 espigas de gladiolos, 1,000 **easters lillies**, 1,000 **callas**, 1,000 azucenas y 500 dalias.

A las nueve y media, hora fijada para la ceremonia, era indescriptible el efecto de la iglesia.

Reinaba una expectación.

La llegada de la novia.

Por la senda floral se deslizó la figura de la adorable Minita Argüelles.

Iba del brazo de su hermano, el distinguido joven Bebito Argüelles, padrino de la boda.

Precedíale una corte de diez señoritas ordenadas en parejas del modo siguiente:

Tina Sarrá
y Margarita Leal.
Poupée Armenteros
y Carlota Olavarria.
Florita Argüelles
y Pilla Morales.
Perlita Fowler
y Rosita Gou.
Carmelina Argüelles
y Mary Carr.

Lucían todas vestidos color verde nilo, confección exquisita de los ttileres de **El Encanto**, con sombreros de grandes alas también verde.

Muy bonitos los ramos que llevaban, procedentes de **El Clavel**, como complemento de sus galas.

De rosas.

Todas en botón.

Del propio jardín de los Armand era el ramo de **callas** que portaba la novia.

Ramo que era como el poético remate de su **toilette** tan delicada, tan lujosa y tan elegante.

Su traje, del que podría vanagloriarse el incomparable Bernabeu, llamó poderosamente la atención.

Inspirado en el modelo **premier bonheur** de Lucien Lelong.

Nada más original.

Ni más fino.

De **crepé romain** con ligerísimos bordados de perlas.

Vaporoso el velo.

De tul ilusión.

Y **coiffure** de **salambó** y **filet** de plata con finas perlas y botoncitos de azahares.

De las novias más lindas del año, podría afirmarse, Minita Argüelles.

No olvidaré consignar que como vanguardia de la comitiva nupcial iban dos encantadoras niñas con trajes de Bernabeu.

Trajes de época.

De tul rosado.

Dije ya que el joven Bebito Argüelles, hermano de la desposada, había sido el padrino.

Y la madrina, la señora madre del novio, la distinguida dama Digna Salcedo de Hill.

Testigos.

Por la señorita Argüelles.

El señor Manuel de Ajuria, ex-Senador de la República, los señores Julio y Francisco Argüelles y el doctor Pedro Castillo.

A su vez el doctor Rodrigo Portuondo, Magistrado del Supremo, suscribió el pliego matrimonial como testigo del novio con los señores Pedro Salcedo y Arístides Gallardo y el doctor Pedro Suárez Solar.

Magnífica, de gran lucimiento, resultó la parte musical de la ceremonia bajo la dirección del distinguido profesor Néstor de la Torre.

Habíase combinado un programa que se desarrolló del modo siguiente:

I.—Marcha nupcial de **Lohengrin**. Wagner.

II.—Duo **Crucifix**. Faure.

III.—Plegaria **Vierge Sainte**. Missa.

IV.—Ave María. Millard.

V.—Ave Verum. Gounod.

Figuraron como intérpretes, haciendo gala de su voz, las bellas señoras Natalia Aróstegui de Suárez y Dulce María Blanco de Cárdenas, la señorita Lola de la Torre, los señores Eusebio Delfín y Maurice Labarriére y el profesor Néstor de la Torre.

Acompañados todos en el órgano por la señora Laura Reyneri de Alonso y por el violinista Emilio Hospital y el violoncelista Germán Araco.

Un concierto.

En toda forma.

Dalerta y Rivero han hecho las fotografías de la gentil pareja.

Se publicarán en el rotograbado del DIARIO.

Serán magníficas, como del **Photo Art Studio.**

Los fotógrafos de las novias.

Como ya se les llama.

Extensa, llena de nombres familiares en las crónicas elegantes, la relación de la concurrencia.

En primer término Herminia Rodríguez Viuda de Argüelles, madre de la desposada, de negro, elegantísima.

Lily Hidalgo de Conill.

María Martín Viuda de Pla, Lily Morales de Coroalles y Virginia Olavarría de Lobo.

La Condesa de Buenavista y su hija la señorita Gracia Cámara.

María Herrera Viuda de Seva.

María de Cárdenas Viuda de Zaldo, Isabel de la Torre Viuda de Vinent, María Cabrera de Fowler y Rosa Castro Viuda de Zaldo.

Panchita Pérez Vento de Castro, Caridad de la Torre Viuda de Kindelán y María Josefa Donoso Viuda de Martínez.

Amelia Solberg de Hoskinson.

Felicia Mendoza de Aróstegui.

Angelina Armand Viuda de Martínez, María Goicoechea de Cárdenas, Concha Montalvo de Mendizábal y Teresilla Peralta Viuda de Mojarrieta.

María Antonia Calvo Viuda de Morales, Conchita de la Torre de Morales, Elsa Penso de Senior y Lola Pina de Larrea.

Clemencia de Armas Viuda de Mencía y su bella hija Patrick.

Georgina Serpa de Arnoldson.

Paulina Weiss de Weber, Fina Mendoza de Cárdenas, Eloisa Saladrigas de Montalvo y la bella señora María Teresa Arnaz de Ros.

Nina Pierra de Agramonte, Cuca Bonet de Domínguez y María Teresa Demestre de Armenteros, esposa de nuestro Ministro en Suiza.

Amelia Hierro de González, Georgina Giquel Viuda de Bachiller, Sarita Larrea de García Tuñón y María Mendoza de del Valle.

María Chomat de García Vélez y María Antonia Moré de Arellano.

Emma Castillo de Garmendía y su graciosa hija Emma Rosa.

Elisa Barreras de Menocal.

Un grupo de señoras jóvenes.

Formado por Ofelia Cortina de Arango, Sarita Pujol de del Monte, María Elena Núñez de Sánchez, Henriette Le Mat de Labarrere, Conchita Morales de García Montes, María Teresa Falla de Batista, Sofía Arenal de Cárdenas y Amalita Bacardí de Delfín.

Lolita Mendizábal de Argüelles.

Dulce María Blanco de Cárdenas, Nena Nodarse de Beltrán, Paulette Goicoechea de Mendoza, Nena Gamba de Zaldo y Nena Kohly de Godoy.

Lolita Ajuria de Almagro.

Nena Perpiñán de Castillo, Natalia Aróstegui de Suárez, Ofelia Larrea de Colmenares y Nena Aranda de Echeverría.

Fina Calbó de Santeiro, Beba Larrea y Silvia Bachiller de Párraga.

Rosa Panellas de Suárez Solar y María Aurora Cañal de Salcedo y la bellísima Rosita Mestre, entre los familiares del novio.

Señoritas:

En primer término, la hermana del novio, la dulce y encantadora Esperancita Hill.

Angelita Panellas.

Rosita y Silvia de Castro, Tilly Ponce y Carmen Fernández de Castro.

Amadita y Eloisa Rodríguez.

Rosita y María del Carmen Leal, Tomasita Alamilla, Caridad Porro, Conchita Betancourt y Ana Rosa y Luisa Cabarrocas.

Elena Lobo.

Gloria Villalón y Alina Pérez de la Riva.

Adriana y Esther Bachiller.

Iris y Nena Giberga, María Antonia Morales, Clotilde Alacán, Clementina Revilla y la encantadora Lucerito Weiss.

Josefina y Nena Armand, María Elena Alvarez de la Campa, Ivonne Giberga y Olga González Hierro.

Elena y Josefina laRosa, hijas del señor Vicepresidente de la República.

Nena Goizueta.

Meché Roig y Silvia Mendoza.

Loló Vinent y Amelia y Ofelia Toscano.

Asunción O'Reilly.

Conchita, Teresita y Cecilia Boada.

Piedad de Armas, Carmela Núñez, Ena Senior, Emma Rosa Garmendía, Malbinita Arnoldson, Gra-

(Continúa en la pág. SIETE)

H. GARCIA, I-4798.

Ricas EMPANADAS de POLLO y PESCADO

EL CAFE MOLIDO DE ESTA CASA NO TIENE IGUAL ¡PRUEBELO!

GRAN CAFE Y RESTAURANT

PRECIOS MODICOS

TELEFONO A-2434

PASTELES Y DULCES FINOS ESMERADISIMA ATENCION EN BUFFETS PARA BODAS Y BAUTIZOS

EUROPA

SERVICIO RAPIDO A DOMICILIO

PI Y MARGALL 59, ESQ. A AGUIAR

5461 2d-11

GRANDES ALMACENES

HIC NOVVM

Fin de Siglo

10 razones

10 razones

por las cuales

NUESTRA GRAN REBAJA TRADICIONAL DE JUNIO ESTA TENIENDO UN EXITO SIN PRECEDENTES.....

1ª Porque "Fin de Siglo" no se pasa la vida hablando de liquidaciones, y cuando anuncia una gran venta económica, el público sabe que es verdad!

2ª Porque la nuestra no es una "Liquidación", sino una BONIFICACION amplísima.

3ª Porque la ofrecemos al PRINCIPIO de la temporada, y no al final!

4ª Porque incluye TODOS los Departamentos, TODOS los artículos, y no solo lo que le conviene al negocio!

5ª Porque comprende también las NOVEDADES que van llegando durante el mes de Junio, exclusivamente compradas por "Fin de Siglo"!

6ª Porque es una rebaja DENTRO DE UN GRAN SURTIDO de tipos para cada artículo, y no solamente de tipos ya por sí baratos!

7ª Porque esta Rebaja no es un recurso de emergencia, sino algo TRADICIONAL en "Fin de Siglo"!

8ª Porque "Fin de Siglo" no tiene un sólo público, sino TODOS LOS PUBLICOS, y no es una casa sólo popular, sino, además, PRESTIGIOSA!

9ª Porque "Fin de Siglo" no ofrece simulacros para atraer, sino REALIDADES PARA SERVIR!

10ª Porque todos los días venimos anunciando EJEMPLOS INCOMPARABLES EN CALIDAD dentro de nuestra gran rebaja!

Reflexione usted un momento sobre cada una de esas razones...Y mañana a la hora que le sea a Vd. más cómoda, venga por "FIN DE SIGLO" y verá Vd. como nuestros hechos confirman nuestras palabras.....

Plantas de Todas Clases

La mejor colección en la Isla de árboles de adorno, frutales y rosales.

H. A. van Hermann

FINCA MULGOBA

Santiago de las Vegas

JUNIO 13 *San Antonio* — *JUNIO 21* *San Luis*

Para hacer un presente digno de estos días tenemos Objetos de gusto a precios económicos.

Columpios, Canales y Juguetes para todos los niños.

COMPAÑIA JUGUETERA NACIONAL

C. ZENEA, 68 (Neptuno.) M-9123.

5517 12-15-20

M.E.C.D. 2016

El Lunes es San Antonio

Sea cual fuere la edad de Antonio, nosotros tenemos el regalo que más le agradará. Si es persona de temperamento artístico se interesará por nuestros bellos objetos de arte; si de sentido práctico, por nuestros artículos de uso diario; si es niño por nuestros juguetes.

PRECIOS DE ACUERDO CON LA ACTUALIDAD

La seccion X
OBISPO 85

La belleza incomparable de unos Dientes de virginal Limpieza

Sus dientes estarán cada vez más limpios y más blancos usando el dentífrico de doble acción: Crema Dental Colgate.

HAY una belleza deslumbradora, que con nada puede compararse, en el resplandor de unos dientes que asoman puros, inmaculadamente *limpios*. Hoy una dentadura de belleza igual está al alcance de todo el mundo. Basta usar la Crema Dental Colgate, una crema que lava y pule todas las superficies dentales hasta dejarlas absolutamente limpias.

La Acción Doble de Limpieza

La higiene moderna de la boca exige un dentífrico de doble acción. En este principio está basada la fórmula de Colgate. Al cepillarse, la Crema Dental Colgate se transforma en una abundante y burbujeante espuma. Esta espuma empieza por separar las partículas alimenticias del sitio en que se han fijado, puliendo a la vez todas las superficies dentales. Después lava toda la cavidad bucal—los dientes, las encías, la lengua—arrastrando a su paso todas las impurezas. Esta doble acción de la Crema Dental Colgate produce una limpieza absoluta y evita las causas de las caries.

Una boca naturalmente sana no necesita dentífricos cargados de drogas. Visite su dentista dos veces al año. Lávese los dientes con Crema Dental Colgate dos veces al día y olvídese de todas las enfermedades imaginarias de la boca.

Colgate & Co.
Est. 1806.
Distribuidores:
Starks Incorporated,
Arsenal 2 y 4. Habana.

Dr. L. RODRIGUEZ MOLINA

Profesor de Enfermedades de las Vías Urinarias en la Universidad de la Habana

Cirujano del Hospital Calixto García

Examen directo de riñones, vejiga, etc.

Consultas: de 10 a 12 de la mañana y de 3 a 6 de la tarde.

LAMPARILLA, 86-88. TELEFONO A-8454.

Crónica Católica

PEREGRINACION CUBANA A TIERRA SANTA, ROMA Y ASIS, APROBADA, BENDECIDA Y DIRIGIDA POR EL EXCMO. Y REVDO. SEÑOR ARZOBISPO DE LA HABANA, CON MOTIVO DEL SEPTIMO CENTENARIO DE SAN FRANCISCO DE ASIS.

Itinerario

Día 62: Roma. Salida por la mañana.

Asis. Llegada al medio día. Visita a la Basílica de los Angeles. (Porciuncula).

Día 63. Asis: Misa en el Sepulcro de San Francisco. Visita de la Basílica. Convento y sepulcro de Santa Clara. San Damián.

Día 64. Asis: Salida después del desayuno.

Florencia. Llegada por la tarde. Instalación en el hotel y descanso.

Día 65. Florencia. Visita de la ciudad, Catedral. Baptisterio. Torre del Giotto. Palacio Pitti. Palacio Vecchio. Pizza della Signoria.

Día 66. Florencia. Salida por la mañana para Padua.

Puntos de inscripción. Padres Franciscanos, Aguiar 87, Habana; y Pbro. Juan José Roberes, Compostela 22, Habana.

CONGREGACION DE JESUS NAZARENO DEL TEMPLO DE JESUS, MARIA Y JOSE

El 1o. del actual ha celebrado la Congregación de Jesús Nazareno, establecida en el templo de Jesús, María y José, los siguientes cultos:

Misa solemne. A las 9 a. m., tuvo lugar la Misa solemne en la que ofició de Preste el Director, R. P. Francisco García Vega.

Sermón. En esta solemne festividad, predicó el reputado orador sagrado Monseñor Santiago G. Amigó.

La parte musical. La parte musical fué interpretada por un numeroso grupo de piadosas señoritas.

El adorno. El altar del Nazareno lucía un preciosísimo adorno floral, dedicado por la señora de Armand.

Presidieron esta fiesta a Jesús Nazareno, la señora América Arias Viuda de Gómez, Petronila Gómez de Mencía, Angélica Fernández de Sánchez, Presidenta de la Congregación y la Secretaria, señora Nicolasa Z. de Llerandi.

Asistió una numerosa concurrencia.

EL MES DE MARIA EN EL TEMPLO DE JESUS, MARIA Y JOSE.

En el templo de la Sagrada Familia, que con tanto celo dirige el R. P. Francisco García Vega, se ha celebrado con gran esplendor el Mes de María.

Todos los días hubo ejercicio meditado, santo Rosario, cánticos, ofrecimiento de flores, poesías y despedida a la Virgen.

Los jueves y domingos, se predicó la divina palabra en fervorosísimas pláticas.

La parte musical estuvo encomendada a las alumnas externas del Colegio Jesús María, que contiguo al templo dirigen las beneméritas Hijas de la Caridad.

En el ofrecimiento de flores y recitación de poesías, alternaron las alumnas de la Escuela Catequística, las del Colegio San Ignacio de Loyola, que dirige mi culta y piadosa amiga señorita Manuela Muñiz, el de Jesús María, y los alumnos del Colegio "San Gil", del que es Director, el competente pedagogo don Saturio Gil.

El último día se terminaron los cultos con una vistosísima procesión que se llevó a cabo por el interior del templo.

Cada una de las Congregaciones de este templo, tributó en el día de su fiesta mensual un especial homenaje a la Madre de Amor Hermoso.

Felicitamos al Padre Vega, el queridísimo Párroco de Jesús María, por su celo en el esplendor del culto divino.

LOS SIETE MARTES QUE LA ASOCIACION DE SANTA MARTA DEDICA A SU CELESTIAL PATRONA EN LA IGLESIA PARROQUIAL DE NUESTRA SEÑORA DEL CARMEN

Recibimos atenta invitación para los tradicionales siete martes a Santa Marta, que comenzará a celebrarse el próximo martes, día 14, en la Iglesia Parroquial de Nuestra Señora del Carmen.

Dicha invitación está suscrita por el Director, Rvdo. P. Juan de la Cruz, C. D.; Presidenta Emelina Villagelíú de González, y la Camarera, señora Juana Díaz de Delfín.

He aquí el programa de los cultos

Día 14. Primer martes. A las 8½, Misa cantada con orquesta, Sermón por el Rdo. P. Juan de la Cruz, Director de la Asociación.

martes lo costea la familia Villagelíú.

Día 21. Segundo martes. Iguales cultos. Costeados por la señora América Arias Viuda de Gómez e hijos.

Día 28. Tercer martes.

Iguales cultos.

Costeados por una familia piadosa en sufragio de una difunta.

Día 5 de julio. Cuarto martes.

Iguales cultos.

Costeados por la señora Andrea González Viuda de Piedra.

Día 12. Quinto martes.

Iguales cultos.

Costeados por la señora Ernestina M. de Mestre.

Día 19. Sexto martes.

Iguales cultos.

Costeados por las señoras Ernestina C. Viuda de Fernández de Velasco y Ana Luz C. de Baró.

Día 26. Séptimo martes.

Iguales cultos.

Costeados por las señoras Mercedes C. de Plá, Mercedes Fernández, María V. Viuda de Pons, señorita Isabel Alonso y varias asociadas.

TRIDUO SOLEMNE

Día 27 de Julio.

A las 8½, Misa cantada con Sermón por el Rdo. Padre Juan de la Cruz, Director de la Asociación.

Este día es costeado por las señoras Juana D. de Delfín y Nena A. de Figueras.

Día 28.

Iguales cultos.

Costeados por la señora Emelina V. de González.

Día 28. Por la tarde.

A las 5½, Ejercicio con solemne Salve.

Costeada por la señora Victoria P. de Manrara.

Día 29.

A las 7½ a. m., Misa de Comunión general en la que harán la primera Comunión varias niñas, cuyos trajes serán costeados por la Asociación.

A las 9, Misa con orquesta, estando el Sermón a cargo del Rdo. P. José Vicente, Vicario Provincial de los Carmelitas.

Este día lo costea el señor Vega Flores y familia.

CULTO CATOLICO PARA HOY

En las Esclavas del Sacratísimo Corazón de Jesús, concluye la Semana del Circular.

En Reina, a las 8 a.m. Misa de Comunión general para las Escuelas Dominicales. A las 5 p.m. los pidosos ejercicios con plática por el R.P. Santillana, S.J.

En San Francisco, concluye el solemne novenario en honor a San Antonio de Padua. Celébrase además la función mensual de los Terciarios Franciscanos.

En el templo del Espíritu Santo, solemnísima función a Nuestra Señora del Sagrado Corazón de Jesús, con sermón por el Padre Juan Puig, S. J. En el templo de la Merced, la función mensual de la Asociación de Nuestra Señora de la Medalla Milagrosa.

En el templo del Carmen, la función mensual de la V. O. Tercera del Carmen.

En la Parroquia del Vedado, los cultos mensuales de la Archicofradía del Niño Jesús.

En la Parroquia del Pilar, la función mensual de la Sagrada Familia.

En Jesús del Monte, la función mensual del Apostolado de la Oración.

En Jesús, María y José, celebra la Asociación de Nuestra Señora de la Caridad.

En la Catedral, canto solemne de Tercia y Misa solemne a las 9 a.m. con sermón por Monseñor Ruiz.

En San Nicolás de Bari solemne novenario a Nuestra Señora del Perpetuo Socorro.

En Monserrate a las 9 a.m., la Misa solemne conque mensualmente honra a su celestial Patrona, la Muy Ilustre Archicofradía de los Desamparados.

En la capilla de las Oblatas, Lealtad 140, Misa, Comunión y plática, por las Hijas de María de Nuestra Señora de la Caridad, a las siete y media a. m.

En la Parroquia del Cristo, amenizarán la Misa de once, los Coros Ukranianos.

En todos los templos, Misa cantada y sermón en honor y gloria a la Santísima Trinidad, cuya festividad hoy celebra Nuestra Santa Madre la Iglesia.

CULTO CATOLICO PARA MAÑANA

En la Catedral solemnes cultos al Santísimo Sacramento por el Jubileo Circular.

En Reina, San Francisco, Santo Cristo y Nuestra Señora de la Caridad, solemnes funciones a San Antonio de Padua.

En todos los templos, Misa solemne a San Antonio de Padua, cuya festividad celebra mañana Nuestra Santa Madre la Iglesia.

COLEGIO ASILO SAN VICENTE DE PAUL

En la tarde de hoy, solemne distribución de premios en el Colegio Asilo San Vicente de Paul.

Lorenzo BLANCO

DIA 12 DE JUNIO

Este mes está consagrado al Sacratísimo Corazón de Jesús.

Jubileo Circular. Su Divina Majestad está de manifiesto en la iglesia de las Esclavas del Sagrado Corazón de Jesús.

La semana próxima estará el Circular en la Santa Iglesia Catedral.

Domingo (I después de Pentecostés) La Santísima Trinidad. Santos León III, papa; Juan de Saragú agustino; Onofre y Olimpio, confesores; Nazario, mártir; Santa Antonina, mártir.

San Juan de Sahagún, confesor. Nació por los años de 1419 en la villa de Sahagún, pueblo perteneciente al reino de León.

Aplicáronle sus padres al estudio en un monasterio de religiosos benedictinos. Instruyóse en las facultades que se enseñaban en aquella escuela, pero hizo todavía mayores progresos en la ciencia de los santos. Lleno de celo por la gloria de Dios, se hizo sacerdote.

Después de algún tiempo, tomó el hábito de San Agustín, y muy en breve llegó al cúmulo de la perfección.

Este Santo murió lleno de merecimientos en el día 11 de Junio del año 1579.

¡OTRO CASO MAS!

Jovellanos, Abril 18 de 1927.

Sr. Dr. Ramiro Curbelo.

Distinguido doctor:

Mi conciencia de madre no me permite dejar oculto el gran éxito obtenido con el DIGESTIVO GRAVI, en mi querida hijita Elsa, de diez y ocho meses de edad, la cual venía padeciendo por espacio de tres meses varios trastornos intestinales y del estómago, sin lograr mejoría alguna, a pesar de las tantas recetas de varios médicos, hasta que el doctor Julio Oyarzabal me le recetó con tanta eficacia el DIGESTIVO GRAVI, y en seguida que comencé a dárselo, noté a los pocos días una gran mejoría.

Sólo había gastado la mitad del pomo y ya estaba completamente bien. Hoy sigo usándole para evitar una recaída. Se encuentra en perfecto estado de salud y con cuatro kilos más de peso que antes de enfermarse.

Yo, en bien de la humanidad autorizo a usted, doctor, a que haga de esta carta el uso que le convenga, a fin de que se conozca la eficacia con que obra el DIGESTIVO GRAVI, en casos análogos al citado.

Juedo de usted, atentamente,

ZOILA G. DE DUARTE

4718 1d- 22

Fábrica de Mosaicos "La Cubana"

La Más Grande del Mundo. Tres Millones en Existencia

MODERNOS Y ELEGANTES DIBUJOS. PRECIOS Y CALIDAD SIN COMPETENCIA

San Felipe y Ensenada. Cable: "Hidráulica". Teléf. I-1033. Habana

1—GLACE ROSA, CON TACONES ADORNADO Y LISO, ALTO Y BAJO, $9.50

2—MODELO BEIG Y ROSA, TACONES ALTO Y BAJO, $5.00

3—SANDALIA GLACE ROSA, TACON ALTO, $6.00

NTE estos modelos sólo cabe su elección y su visita a VERSAILLES, donde podrá admirar un verdadero Paraíso de calzado fino, elegante y a precios de verdadera actualidad.

PELETERIA DE MODA "VERSAILLES"

NEPTUNO Y CAMPANARIO. — TELEFONO M-5842.

SERVIMOS PEDIDOS DEL INTERIOR, ACOMPAÑANDO 30 CENTAVOS PARA FRANQUEO.

4—MODELO POMPADOUR, CAOBA LABRADO, EN TRES TACONES, $7.00

Baños Carneado

AVISO

Por este medio hacemos saber a nuestros favorecedores, y sobre todo a las familias que nos toman BAÑOS FIJOS Y HORAS FIJAS, que deben apresurarse a separar sus baños, pues en estos días estamos recibiendo pedidos en ese sentido, y pudiera suceder que no encontrarán disponible la hora que necesitan.

Además, teniendo nosotros en cuenta la terrible crisis que está atravesando el país, hemos decidido hacer una nueva oferta hasta el día 20 de Junio y sin nueva prórroga, en nuestros precios.

30 Baños Reservados a cualquier hora. . . . $6.00
30 Baños Públicos, especiales. . . . . "3.00

Nosotros creemos que estos precios aliviarán en algo los bolsillos de nuestros clientes. Al menos, esa es nuestra intención.

CARNEADO Y PIDAL

PASEO Y MAR, VEDADO.—TELEFONO F-1207.

5484 1d-13

¡Recuerde usted!

que por antiguas que sean las enfermedades de

Estómago e Intestinos

se curan tomando después de las comidas el

DIGESTÓNICO

De venta en farmacias y droguerías.

SARNA

RASQUIBA

Se cura cómodamente en diez minutos, sin baño con el

SULFURETO GABALLERO

De ventas en Habana: Gran Droguería Sarrá y en todas las Farmacias de la Isla.

EN TODAS PARTES UD. VERÁ

FIANZAS DE TODAS CLASES

OBREROS ASEGURADOS EN

LA FEDERAL

OFICINAS: EDIFICIO LARREA, AGUIAR Y EMPEDRADO - HABANA - TELEFS. A-9826, M-1899

Su ..... es su gloria

(Nombre)

AMENIDADES

LA CORRESPONDENCIA PARA ESTA SECCION, QUE APARECE LOS DOMINGOS, DIRIJASE A F. V. MAESO, APTDO, 1192

16o. CONCURSO POPULAR DE CHASCARRILLOS

En cada uno de los anuncios que fianquean esta sección, va omitida una palabra, hallándose los originales completos en la notaría del Dr. Felipe Rivero.

Toda persona puede recortar cuantos anuncios quiera, llenar los huecos de las palabras omitidas, firmarlos y dirigirlos al Apartado 1192.

El premio por cada palabra omitida que se acierte, es de diez pesos ($10), ascendiendo por tanto el total de premios a cincuenta pesos ($50).

Si una palabra es acertada por muchas personas, el premio se repartirá entre las diez que primero hayan remitido la solución.

Este décimoxesto concurso, correspondiente al mes de junio, quedará cerrado el jueves 23, a las 12 m., publicándose en la edición del domingo 26 los originales completos, y el nombre de las personas premiadas.

16o. CONCURSO DE PALABAS OMITIDAS

Los domingos publicaremos en esta sección los chistes, colmos, etc. que se nos remitan al Apartado 1192, firmados con el nombre o seudónimo del remitente y expresados correctamente.

En la publicación seguiremos un orden cronológico, y demás está decir que de la originalidad de lo que publiquemos responden los remitentes, que no se devuelven los originales y que no sostendremos correspondencia acerca de ellos.

Premiaremos cada mes los dos mejores chascarrillos, entre los publicados, con dos lunetas y con una, para una función del teatro Principal de la Comedia.

Este décimoxesto concurso, correspondiente al mes de junio, quedará cerrado con aquellos chascarrillos que alcancen a ser insertados el domingo 19, publicándose en la edición del domingo 26 los dos premiados.

Las niñas de hoy.

El padre.—¿Has leído ya el libro que nos mandó ese tarambana de Panchito?

La madre.—No; lo está leyendo la niña para ver si lo puedo leer yo.

Eva Hoja de Parra.

El (leyendo el periódico).—Aquí dice que anualmente se emplean cien mil topos en hacer abrigos de pieles.

Ella.—¡Mira que hacer ellos mismos los abrigos!... ¡qué animalitos tan inteligentes!

Dora Dilla.

—Un momento, señorita. Creo conocerla... Sí, juraría que esos ojos tan lindos los he visto yo en otra parte.

—Me extraña, caballero, porque desde que nací los llevo siempre en la cara.

Miss Teriosa.

—Ya sé que te ha tocado la lotería y me figuro que, para celebrarlo me convidarás a comer.

—Sí, hombre, sí, descuida: cualquier día te doy un "banquetazo".

Miss Teriosa.

—¿En qué se parecen una colmena y mi novia?

—¿.....?

—En que la colmena da miel.

—¿Y tu novia?

—Buena, gracias.

En el cine.

—Señora, ya podía usted decir a su marido que no diera esos ronquidos.

—¿Pero es que le molestan a usted para ver la película?

—No, pero no nos deja dormir a los demás.

Cruz de Mayo.

En la escuela.

—Quedamos en que se llaman transparentes aquellos cuerpos a través de los cuales se pueden ver los objetos. A ver, Narcisín, póngame un ejemplo.

—El ojo de la cerradura.

El pobre Valbuena.

En una reunión.

El.—Me aflige verla a usted tan sola, señorita, pero... no se apure. Piense que más vale estar sola que mal acompañada.

Ella.—Eso es lo que estoy pensando desde que usted se me acercó.

Ninón.

—Lo que son las cosas; el dueño de ese palacete tan bello es un hombre que no tiene palabra.

—¿Es informal?

—No, es sordomudo.

Ferruginoso.

Entre amigos.

—¿No sabes? Cusita, la hija del banquero Garrotillo, se casa con el lechero que llevaba la leche a su casa todas las mañanas.

—Chico está viste que las muchachas de hoy madrugan mucho para buscar marido.

Dalila de Sansón.

—No sabes lo que me duele, hijo mío, que te cases con una mujer que ha tenido relaciones con medio Batabanó.

—Bueno, papá: considera que Batabanó es una población chiquita.

Gambrinus.

—¿Quién fué el primer hombre que usó la radio?

—David, porque empleaba "hondas", para mandar "cantos" a distancia.

C. J.

COCOA FRISER

- HOLANDESA Y GENUINA -

Es ..... de calidad

PALACIO Y ROCES

SAN PABLO 4, CERRO — TELEFONO U-4666

(Nombre)

EL PORVENIR FAMILIAR

Con sus Pólizas de Matrimonio, Nacimientos y Educación ha venido a ..... los hogares

MANZANA DE GOMEZ 560-63 — TELEFONO A-5175

(Nombre)

El sabor delicioso de la

MANTEQUILLA "SOCIAL"

Va bien con el ..... paladar.

PALACIO Y ROCES

SAN PABLO 4, CERRO — TELEFONO U-4666

(Nombre)

LA VAJILLA es la .....

del público por sus novedades en locería, cristalería y lámparas.

OTAOLAURRUCHI Y HNO.

GALIANO, 114 A-4080 — GALIANO, 42 M-6649

(Nombre)

M.E.C.D. 2016

ACLARACIONES QUE SON BENEFICIOSAS AL CONTRIBUYENTE

El ingreso en firme del veinte por ciento de las multas por infracciones del impuesto

El Secretario de Hacienda doctor Santiago Gutiérrez de Celis ha dirigido la siguiente circular a los Administradores de Zonas y Distritos Fiscales.

"Con motivo de distintas consultas que se han sometido a la Sección de Impuestos del Empréstito, de que ha concedido ésta Secretaría en relación con el alcace del Decreto número 720 de 19 de Mayo último en lo que toca a multas derivadas de infracciones de la Ley de 25 de Enero de 1904 y el Reglamento para su ejecución: se ve en la necesidad de ilustrar a las distintas oficinas recaudadoras sobre la recta interpretación del aludido Decreto en evitación de torcidas apreciaciones que pudieran ocasionar perjuicios, bien al Estado a los interesados; y a ese efecto se le informa que: el espíritu del Decreto en cuestión, es ofrecer a los contribuyentes que se hallen sujetos a expedientes de los que se deriven multas, el beneficio de que puedan saldar estas con solo el ingreso en firme de un 20% de la totalidad de la misma, siempre que el ingreso lo realicen dentro del término que señala el aludido Decreto; no así en lo que respecta a los apremios en que hayan incurrido por el trámite del procedimiento que establece la orden 501 de 1900, ni los reintegros por Impuesto o decomiso acordados por las Administraciones Fiscales al dictaminar en los expedientes: es decir que, la condonación del 80% es aplicable solamente a las cuantías de las multas.

Los expedientes que hayan sido objeto de alzadas ante esta Secretaría, para los que de acuerdo con los Artículos 114 y 115 del Reglamento de 30 de Junio de 1905, se haya realizado el ingreso a depósito de la penalidad recurrida, debe esa Administración ofrecer a los interesados los beeficios que les brinda el aludido Decreto No. 720, siempre que se aparten de los recursos establecidos.

En los expedientes que no ocurran las circunstancias del recurso y tampoco se haya efectuado el ingreso, que deben hallarse en apremio, procede también invitar a los deudores a que se ocojan a los beneficios de dicho Decreto; así como los que hayan ingresado a depósito el importe de las multas que se hace referencia, con la intención de recurrir y no lo hayan efectuado siempren que se encuentren dentro del plazo de los 30 dias que el procedimiento concede paar las alzadas, también procede indicarles el derecho que les asiste para acojerse a sus beneficios. No están comprendidos en dichos beneficios, los que hayan dejado transcurrir ese plazo, con dejación de su derecho porque de oficio la Administración debió llevar a firme el ingreso de la totalidad de la multa, siempre que este haya ocurrido con anteación al 25 de Mayo último, fecha de la publicación en la Gaceta del expresado Decreto, por cuanto ya es firme el ingreso".

DE AGRICULTURA

MARCAS CONCEDIDAS

El Sr. Secretario de Agricultura ha concedido las marcas para señalar ganado que solicitaron registrar los Sres. siguientes: José Vazquez López, Bernardo Bello Valle, Eufemio Santana, Andrés Aguiar Diaz, José Hernández Rodriguez, Sebastián Pérez Enriquez, Juan Agapito Rivero, Severino Ramos Fernández, Gerardo Delgado y Rodriguez, Francisco Madrigal, Compañia Agrícola de Sagua, Juan Acosta Tamayo, Enrique Alfonso Cabrera, Nicolás Morell y Machado, Antonio Valle, Francisco Miranda, David Ferreiro, Francisco Ruiz y Alcázar, Lucas Oses, y Alfonso Hechevarria y Hechevarria.

TITULOS EXPEDIDOS

Se han expedido títulos de propiedad a los Sres. José de las Nieves González Luis Martí Milanés, Manuel de Paz y Fiffe, Segundo Fariñas Fariñas José Arbolaez, Angela Silva de Lahera y Manuel Maria Garcia Madrigal.

DE HACIENDA

SUSPENDIDAS LAS VACACIONES

El Secretario de Hacienda, doctor Santiago Gutiérrez de Celis ha dispuesto que desde mañana lunes, en las oficinas recaudadoras dependientes de dicha Secretaría queden suspendidas en parte las actuales vacaciones de verano y por lo tanto funcionarán con el siguiente horario: de 8 a. m. a 11 a. m. y de 1 p. m. a 3 p. m. Por lo tanto, todos los contribuyentes del Estado comerciantes, industriales, etc., pueden gestionar sus asuntos en los dos turnos de oficina, así como pagar los impuestos correspondientes.

¡Gangas!

Para Hombres, Mujeres y Niños

Escríbanos o envíenos el cupón al pie de este anuncio y le remitiremos inmediatamente, sin ninguna obligación de su parte, nuestro Catálogo en Español conteniendo las últimas modas para damas, caballeros y niños y también artículos caseros a precios económicos. Garantizamos ahorrarle dinero en todas sus compras.

Ud. no queda obligado a comprarnos solo porque manda pedir nuestro catálogo pero le aseguramos que lo dejaremos sorprendido con las maravillosas gangas que ofrecemos. Tenemos dos millones de clientes satisfechos en los Estados Unidos y muchos miles de clientes de habla española en la América Latina. Usted también puede convertirse en amigo nuestro mandando pedir hoy mismo nuestro

Catálogo en Español

Absolutamente Gratis

NUESTRA GARANTIA

Garantizamos pagar todos los gastos de franqueo en toda compra que se nos haga. Garantizamos que todo lo que compre lo dejará satisfecho en todo sentido; de lo contrario puede devolvernos lo que no le satisfaga e inmediatamente le remitiremos su dinero. Garantizamos que en todas sus compras economizará dinero. Nuestros precios son los más bajos. Garantizamos surtirlo perfectamente. Garantizamos no cargar sino los precios del catálogo, pues no cargamos gastos extras.

Nosotros pagamos el franqueo en todos los embarques. Esto significa un ahorro adicional para Usted. No cobramos extras.

Envíe Hoy Mismo Este Cupón y le Remitiremos Nuestro Catálogo Gratis

WALTER FIELD CO., Depto 1825 Chicago, Ill., U.S.A.

Sírvanse enviarme por correo, y absolutamente gratis, su catálogo de artículos de moda para hombres, mujeres y niños.

Nombre_____
Calle o Apartado_____
Ciudad_____
País_____

E. P. D.

Los hermanos Adolph K. Kates (ausente) y G. Gustavo Kates, tienen el sentimiento de participar a sus amistades el fallecimiento de su amantísimo padre Simón Kates, ocurrido recientemente en Amberes, Bélgica.

Habana, Junio 12 de 1927.

5525 — 1d-12

POR RADIO

TRASMISIONES DE LA PWX

Hoy domingo dia 12 de Junio, la Estación PWX de la Cuban Telephone Company ,subsidiaria de la International Telephone and Telegraph Corporation de 41 Broad Street Nueva York ,trasmitirá de 8:00 a 10:00 p. m. el Concierto del Malecón por la Banda de Música del E. M. G. del Ejército, dirigida por el Capitán José Molina Torres, con el siguiente programa:

1. Marcha Militar "Coronel Ferrer" J. Cuenca.
2. Obertura "Mignon" A. Thomas.
3. Capricho "Pas des Echarpes": C. Chaminade.
(b) Variación.
(c) Capricho "La Lisonjera".
4. Suite de Concierto "'L'Arlessienne" G. Bizet.
5. Selección de la Opera "Aida", G. Verdi.
6. Baile Toledano Lagarteranas. F. Pacheco.
7. Potpourrit de Aires Cubanos "Al Pie del Coco" L. Casas Romero.
8. Himno Nacional. P. Figueredo.

NOTA:—Durante los intermedios del programa del Concierto de la Banda del E. M. G. del Ejército la Orquesta que dirige el Sr. Alfredo Saenz, ejecutará varias piezas de Fox-Trot y Música Cubana, que serán igualmente trasmitidas por la Estación PWX.

DRIL DE STAVERT

EL MEJOR Que se Fabrica para Uniformes etc.

KHAKY & COLORES SOLIDOS

Además en Blanco & FANTASIA JASPEADO SPORT

PIDANLO en los Principales Almacenes de Tejidos etc. Sastrerías de importancia EXIJA EL SELLO DE GARANTIA EN CADA PIEZA

NO DESTINE

STAVERT ZIGOMALA & Co. LTD., MANCHESTER

MAÑANA LUNES

el onomástico de **Antonia y Antonio.** ¿Por qué no nos encarga un bonito y sabroso presente?

Confeccionamos los mejores dulces.

Empleamos ingredientes de primera calidad.

También tenemos más de 30 clases de helados; ponches, refrescos y licores finos de todas clases.

LA FLOR CUBANA

GALIANO Y SAN JOSE.

Teléfonos: A-4284 y M-9016.

5492 — 1d-12

S. IGLESIAS

ALMACEN DE MUSICA Y EFECTOS MUSICALES

SAN RAFAEL 46 (AL LADO DE LA CASA GRANDE)

TEL. M-1388-HABANA-TEL. M-4947

SERVIMOS CON RAPIDEZ LOS PEDIDOS DEL INTERIOR

MARVIN

EL MEJOR RELOJ DEL MUNDO

De Venta en las Mejores Joyerías de la República.

REPRESENTANTES PARA CUBA:

MANUEL RODRIGUEZ

MURALLA 50

HABANERAS

VIENE DE LA PAGINA 5

ziella Montalvo, Ofelia Weber y Raquel Larrea.
Luisita Pla.
Nena Velasco.
María Luisa Menocal.
Zoila Guedes, Estela Agramonte, Alicia Morales y las señoritas García.

Para cerrar bellamente la relación Vivian Conill.

Tan encantadora.

A la Finca Lobo, en lo más pintoresco del Wajay, han ido a disfrutar de las primeras horas de su luna de miel los novios de anoche.

Va hasta ellos mi saludo.

Con votos por su felicidad

HOY
DOS CONCIERTOS

En el Nacional.

Grandes conciertos hoy.

El primero, a las diez de la mañana, de la Orquesta Filarmónica.

Celebra el tercer aniversario de su existencia, con una historia honrosa, la brillante organización musical que dirige el notable maestro y compositor Pedro Sanjuán.

Corto el programa.

Con tres únicos números.

Uno de ellos, el estreno del nuevo poema sinfónico **Castilla,** es la gran atracción del concierto.

Su autor, el maestro Sanjuán, ha escrito acerca de **Castilla,** lo que sigue:

"El argumento de mi obra se halla en el ambiente mismo del páramo castellano y en la augusta y secular grandeza del alma de Castilia. Pero... no vayáis muy lejos en vuestras recreaciones; no os imaginéis que fué la Castilla heroica y legendaria la que inspiró mis sueños: es a la otra a la que yo me refiero en mis evocaciones, a la Castilla llana, del labriego, que encierra—dentro de su monótona apariencia—tesoros de poesía infinita.

La tierra que calcina el sol ofrece paisajes sentimentales de una incomparable belleza... Bajo el recuerdo de sus hechizos y en esos momentos únicos en los que todo se torna propicio para la evocación concebí los tres cuadros de mi **Castilla.**

El primero, **Panorama,** es la visión de un paisaje castellano: en él se eleva el canto salmantino que ha de regir la obra alternando con otros de rústico aspecto. El segundo, **En la llanura** . , es una evocación de la inacabable meseta. Una progresiva dinámica que va poco a poco multiplicándose acompaña a un canto de estepa confiado al saxófono contralto—especialmente introducido en este tiempo—, canto que paseará sus nostálgicos acentos a través de un ritmo persistente, enmudeciendo tan solo cuando el tema generador de la obra reaparece en fuerte culminación lírica. Y el tercer cuadro **Cantos de trillo,** de un ritmo tumultuoso y desenfrenado a veces, es asimismo una estilización de cantos populares que cesan al reaparecer el primitivo tema salmantino del comienzo: éste acaba esfumándose en un pianísimo..."

A la audición de **Castilla** precederán más palabras del elocuente doctor Jorge Mañach sobre el paisaje, la vida y el ambiente en que se ha inspirado para su producción el director de la Filarmónica.

Complétase el programa con una Sinfonía de Haydn, la número 88, y las danzas de la ópera **El Príncipe Igor,** de Borodine.

Otro concierto.

Por la tarde.

Dará comienzo, según anuncian los programas, a las cinco menos cuarto de la tarde.

Nueva audición del hermoso oratorio **Sanctus Franciscus,** ejecutado por la Orquesta Filarmónica y el laureado Orfeón del Centro Vasco, completado por el Conservatorio Facciolo y por escogidas voces de la sociedad habanera, y realzado con el concurso de los solistas, señora Dolores Van der Gucht de Lanza (soprano); señorita María Elósegui (contrato); R. P. Benito Rentería (tenor); y R. P. Francisco Larrea (bajo).

Será dirigido por el maestro Sanjuán, lo mismo que cuando se ejecutó, por vez primera, en la Iglesia de San Francisco.

Antes de la audición del oratorio **Sanctus Franciscus** dará una conferencia nuestro compañero tan admirado y tan querido el doctor Rafael María Angulo.

Las localidades pueden adquirrse en las taquillas del Nacional.

Cuesta el palco veinte pesos.

Y dos la luneta.

DESPEDIDAS

Viajeros.

Los que llevó el **Siboney** ayer.

En el rápido y elegante vapor de la **Ward Line** tomaron pasaje el doctor Luis N. Menocal y su bella esposa Alicia Nadal.

Van a Nueva York.

Para seguir viaje a Europa.

El señor Higinio Fanjul, presidente de la **Cuban Trading Co.,** y su distinguida señora María Estrada.

Dos matrimonios más, entre el pasaje del **Siboney,** que eran Esteban Juncadella y Conchita Plá y Demy Castillo y Lolita Montalvo.

Y el opulento propietario Dionisio Velasco con sus bellas hijas.

¡Feliz viaje!

(Continúa en la pág. NUEVE)

PARA LAS DAMAS

cuenta nuestro surtido con infinidad de bellísimos artículos con que cumplimentar dignamente a una dama, en su boda, en su onomástico o en cualquiera otra ocasión propicia. Si desea regalarle una joya, tenemos primores en sortijas, aretes, pulseras, broches, pasadores, etc. Y en adornos para el tocador, y para el hogar, hay mil diferentes objetos don de podrá usted seleccionar fácilmente lo que más ha de halagar.

La Casa Quintana — LA CASA DE LOS REGALOS

VIBOREÑAS

NOTA AMOROSA

Un nuevo triunfo del pequeño Cupido siempre acertado en sus elegidos, a pesar de presentársenos siempre vendado.

La distinguida, muy gentil y bella señorita "Cuca" Alvarez Cerice ha sido pedida en matrimonio a su padre el señor Ignacio Alvarez Cerice, por el querido amigo Gerardo Caracena para su hijo el afortunado joven Gerardo.

Al consignar preferentemente tan grata nueva, dedico mi más expresiva enhorabuena a "Cuca" y "Lalo".

UN PIC-NIC

Se celebra hoy por un numeroso grupo de señoritas y jóvenes, que con la aplaudida orquesta de "Manolito" Barba, dispónense a disfrutar de muy agradables horas en los manantiales de "San Francisco de Paula".

Entre ellas Rosa María y Sarah Pons, Esther y Nena Robert, Isabel Cuesta, Teté Martínez y Edelmira Pons, secundadas por el joven Eduar do Forcade.

Más de treinta parejas saldrán puntualmente a las dos de la tarde de Dolores número 66, residencia de los esposos señora Rosa Garrido y señor Alberto Pons.

En mucho estimo su amable invitación.

DR. JOSE A. RODRIGUEZ SANCHEZ

Amigo muy querido, que cuenta con los mayores afectos y amistades entre nosotros, atentamente me participa las horas de consulta en su gabinete dental, desde la una de la tarde, en Cuba número 48.

Mucho agradezco al joven y hábil cirujano amigo, José Antonio su ofrecimiento, prometiéndole una visita, pues es su profesión mi carrera predilecta, que estudié en la Ciudad Condal.

RODOLFO GONZALEZ

Un amiguito muy inteligente, y además un perfecto caballerito, alumno del **Colegio Cubano Americano,** en la Avenida de Concepción número 6, ha recibido un **Premio de Conducta y perfecta aplicación** en la Academia Mercantil de dicho colegio, siendo muy felicitado por su director nuestro querido amigo J.M. Ponce de León.

A mi vez felicito a Rodolfo, alumno predilecto de tan afamado plantel de enseñanza.

NUESTRA FIESTA DEL 4 DE JULIO

Tanto "Pedrito" A. Fernández como Alberto Pavía y un servidor, permanecemos muy reconocidos ante las valiosas y desinteresadas adhesiones que diariamente estamos recibiendo de tal modo que el programa no lo daremos a conocer sino dentro de unos dias, pues queremos corresponder a los artistas que nos han ofrecido su valioso concurso.

Las localidades únicamente se podrán adquirir en Contaduría; es un acuerdo que cumpliremos rigurosamente.

POR SANTA MARTA

Las pobres viejecitas de este Asilo, que estamos en el deber de sostener, reciben regocijadas los obsequios que las almas piadosas les dedican, y tengo encargo de las Hermanitas que las cuidan de dar a todos las gracias.

Anualmente se ha celebrado un beneficio para las ancianas de Santa Marta, ¿no lo celebrademos este año? La Junta de Damas que preside nuestra bella amiga señora Consuelo Morillo de Govantes, puede contar con nuestro concurso que siempre el DIARIO da buena acogida a toda obra piadosa.

MARIA MONTAGO DE MIYARES

Tan distinguida dama, amante esposa del querido amigo Carlos Miyares, alto empleado de la Sección de Comunicaciones, ha sido sometida a una delicada operación por el reputado cirujano Dr. Núñez Portuondo en la Clínica de la "Beneficencia Cubana".

Su actual estado me permite augurar un triunfo más para el doctor Núñez Portuondo y felicitar a María y Carlos.

EN SUS DIAS

Un afectuoso saludo dedico en sus dias a las distinguidas y bellas señoritas "Trini" Campos Julián, Trinidad González, "Trini" Falcón y María Trinidad Amado.

También celebran hoy sus dias los señores Onofre Domenech, Onofre y Nazario Dorta, ya restablecido de la dolencia que padeció unos dias.

Muchas felicidades y por ellas les formulo mis votos, les deseo.

SANTOS SUAREZ TENNIS CLUB

Las fiestas de esta Sociedad señálanse siempre por la más numerosa y distinguida concurrencia femenina, por contar con simpatizadoras, que alegran, dan animación con su presencia, como anoche, a todas las que celebra.

El recibo bailable resultó un animadísimo baile, y he advertido, que esta Sociedad, genuinamente cubana, da preferencia a nuestra música bailable, que no puede ser sustituida por ninguna extranjera.

Imítese este ejemplo, que ha de tener la mayor aceptación y muchos aplausos; nuestro **son** es único, el danzón es el Emperador de los bailables, y son los más apropiados en la actual estación. Bueno es que se "trotee" en invierno en los cabarets...

Lamento no consignar nombres de las lindísimas "santosuarences" que asistieron; uno sólo creo será suficiente, la de la soberana triunfadora Herminia Ramiro, a cuyos piés se inclina siempre reverente este cronista.

Urbano del CASTILLO

LA CASA GRANDE

Galiano y San Rafael. Fundada en 1887. Telf. Central Privada (llame al M-7934)

sumario de los lunes de "La Casa Grande"

Artículos que ponemos a la venta mañana lunes a precios especiales muy reducidos:

sombreros
ropa de cama
telas para vestidos.
ropa interior femenina
medias de señora
artículos para regalos
perfumería
encajes
guarniciones
fajas
artículos para niños
telas blancas.

usted encuentra siempre en La Casa Grande el artículo que necesita al precio que le conviene.

AMISTAD 62, entre Neptuno y San Miguel

(No hace esquina la casa)

Vestidos de Seda $12.98

De Sports, Calle y Noche

Finos modelos confeccionados en buenas telas de seda pura, los estamos liquidando a $12.98.

En Todos Colores
Tallas 34-36
38-40 y 42

El grabado representa 3 de los muchos modelos en vestidos de seda, propios para sports, calle y noche que estamos liquidando al precio de $12.98. Son de muy buenas telas, formas completamente nuevas, y hechuras delicadas; son, en fin, unas gangas.

(Servimos Pedidos al Interior)

ANUNCIESE EN EL "DIARIO DE LA MARINA"

M.E.C.D. 2016

CAMPOAMOR

HOY EN TANDAS ELEGANTES DE 5¼ Y 9½ **HOY**

LINDBERG EN LA HABANA

La verdadera película del vuelo New York-París.

No espere a que se lo cuenten. Venga a ver los detalles del vuelo que ha conmovido al mundo entero.

EL ADIOS A LA MADRE.—LA LLEGADA A PARIS.

—Y—

Carl Laemmle presenta á **BILLIE DOVE** con el concurso de **HUNTLEY GORDON** en

LOS BUSCA SENSACIONES

"SENSATION SEEKERS"

La chispeante historia de una ingenua muchacha, que es arrastrada en el torbellino de las pasiones humanas, para encontrar sensaciones nuevas

EMOCION Y MISTERIO

AMORES TEMPESTUOSOS.

GRANDIOSA MATINEE DE 1 A 5

¡Grandes Atracciones!

Re-Estreno de la estupenda Super-Producción:

EL BANDIDO DE BAGDAD

La película más cómica y emocionante de DOUGLAS FAIRBANKS.

La chistosa comedia del Rey de la Risa, **Harry Langdon**, en

EL HERCULES

Además películas cómicas y regalo de retratos de artistas de Cine ,obsequio de Minox.

Lunetas, 40 centavos.—Niños, 20 centavos.

5497 1d-12

TEATROS Y ARTISTAS

EN EL PRINCIPAL DE LA COMEDIA

La República de la Broma, que se representó por la tarde, y **La Divina Providencia**, obra francesa adaptada a la escena castellana por Paso y Abati, que se interpretó por la noche, hicieron ayer, en el Teatro Principal de la Comedia, las delicias del público, que pasó horas de grato esparcimiento y regocijo con las situaciones cómicas y los chistes abundantes que hay en una y otra obras.

López Somoza, que es—según los aficionados afirman—el as del astrakán, obtuvo un gran éxito ejercitando sus funciones policíacas.

La Divina Providencia—lo hemos dicho ya—es bastante drolática; pero ese pecado no es de la obra, sino del género.

Alfonso Tudela, el notable primer actor y director del Principal está dirigiendo los ensayos de una graciosísima obra de Muñoz Seca, **La Verdad de la Mentira**, que se estrenará en breve.

En esta comicísima producción, los artistas de la Compañía de Estrada han de ofrecer un espléndido conjunto

LA ORQUESTA FILARMONICA

Hoy, a las diez de la mañana, se celebrará en el Teatro Nacional el gran concierto que anuncia la Orquesta Filarmónica.

Conocen ya el programa nuestros lectores.

Lo hemos publicado varias veces.

Pero hay una novedad que ha de encantar a los **dilettanti**. Se trata del estreno de un poema del maestro Sanjuán, el ilustre director, que se titula **Castilla**. Es, a juicio de todos los que lo han oído, una creación magnífica.

En el Nacional se han dado cita hoy músicos, dilettanti y críticos para escuchar el poema, que ha de ser acogido con entusiasmo por los múltiples admiradores del compositor originalísimo.

ORATORIO SACRO

A las cuatro de la tarde se ejecutará hoy, en el Teatro Nacional, el oratorio sacro **Sanctus Franciscus**, del Padre Hartmann Von Ander Lan Hochbrunn (Franciscano). La audición ha sido organizada por los Padres Franciscanos y se encarga de la ejecución la Orquesta Filarmónica que dirige el maestro Pedro Sanjuán. Actuarán el Orfeón Vasco y el Conservatorio Facciolo.

I.—Obertura Oberón, Weber.

II.—Discurso por el doctor Rafael María Angulo.

III.—Oratorio Sanctus Franciscus, bajo la dirección del maestro Pedro Sanjuán.

Se ha de ver colmado nuestro primer coliseo.

MARIA GUERRERO Y FERNANDO DIAZ DE MENDOZA

El día 16, según informamos a nuestros lectores, reaparecerá, en el Teatro Payret, la Gran Compañía Dramática Española de María Guerrero y Fernando Díaz de Mendoza.

Sólo cuatro funciones ofrecerán los ilustres artistas: **Doña Perfecta**, de Pérez Galdós; **Cancionera, Locura de Amor, La Malquerida** y **La Mariposa que voló sobre el mar.**

Deliciosa perspectiva para los aficionados al arte dramático.

EL TEATRO DE LAS ARTES

Las funciones del Teatro de las Artes han quedado señaladas para estas fechas: la del debut, el 30 del actual, y las nocturnas, del 2, 5, 7 y 9 de julio.

Basta decir del espectáculo, que no necesita elogios.

Lo dirige el maestro Vittorio Verse, del Metropolitan Opera House, de Nueva York, y en el elenco figura un terceto lírico de la fama de Arthur Hartmann, el gran violinista; de Benditzky, el violoncelista émulo de Casals; el maravilloso saxofonista Jasha Curewich, ídolo del "Carnegie Hall" y del "Aeolian Hal" neoyorquinos.

Hay además una pareja coreográfica rusa, que procede del Teatro Imperial de Petrogrado, consagrador de bailarines: la de Shadurskaya-Kuderoff, y a una de las más radiantes estrellas de Broadway, la gitana danzarina, "La Mery".

La Mery ha sido en la Babel una sugestión poderosa.

Estamos en vísperas de un espectáculo eminentemente artístico.

MARIA GUERRERO Y FERNANDO DIAZ DE MENDOZA Y SU TEMPORADA DE DESPEDIDA EN "PAYRET"

El jueves próximo iníciase en Payret la breve actuación de despedida de doña María Guerrero, don Fernando Díaz de Mendoza y su magnífica compañía de drama y comedia.

Esta temporada será como ya hemos dicho muy breve; comprende solamente los días jueves y viernes(con una sola función al día, a las nueve), y el sábado y el domingo (con dos funciones, vespertina y nocturna, a las cinco y a las nueve las del primero y a las tres y a las nueve las del segundo).

El lunes veinte embarcará la Compañía Guerrero-Mendoza en el "Essequibo" rumbo a Panamá.

Las localidades para estas funciones se separan ya en la Contaduría del Payret. Los precios son populares.

Para estas funciones se han elegido las siguientes obras: LOCURA DE AMOR, CANCIONERA, DOÑA PERFECTA, DOÑA DIABLA, LA MALQUERIDA y LA MARIPOSA QUE VOLO SOBRE EL MAR.

La obra inicial es LOCURA DE AMOR.

Drama romántico, florón del teatro poético castellano LOCURA DE AMOR evoca los tiempos de la España nacida de la Reconquista, y conquistadora a su vez de reinos europeos y de las ubérrimas tierras de las Indias Occidentales. De la Castilla que fundió sus destinos con los de Aragón, bajo el reinado de Juana, hija de los Reyes Católicos Isabel y Fernando, y madre del Emperador Carlos V, el César hispánico.

LOCURA DE AMOR es la leyenda de dolor de una pasión, que termina en las sombras de la locura.

El amor inmenso de aquella reina, que idolatró a Felipe el Hermoso, al que consagró su vida y al que ofrendó su corazón, conquistando con ello un terrible nombre histórico: "Doña Juana la Loca".

La amorosa doña Juana tiene en doña María Guerrero una genial encarnadora. Las más insigne de las actrices españolas realiza en esta obra una labor magistral, que está más allá de los ditirambos al uso.

1374 1d 12

CINE WILSON

El más fresco y cómodo cinema teatro de la Habana, presenta hoy un estupendo programa, comenzando el espectáculo con una magistral matinée de 1 1|2 a 5 p. m., con las super atracciones: FIGARO DE SOCIEDAD, por Adolfo Menjou, y Louise Broock; UNA NOCHE DE AMOR, por Ronald Colman y Vilma Banky; ¡¡AY MI MADRE...!! por Harold Lloyd; y KANGURO DETECTIVE, por los animales amaestrados; para esta matinée regirá el precio de cuarenta centavos la luneta, y treinta cetavos los niños.

A las 5 1|4 p. m., comedias, y FIGARO DE SOCIEDAD, por Adolfo Menjou, y Louisa Broock estupenda super atracción Paramount.

A las 8 1|4 p. m.: UNA NOCHE DE AMOR, por Ronald Colman y Vilma Banky.

A las 9 y 45 p. m., tanda doble, con ¡¡AY MI MADRE...!! por Harold Lloyd y FIGARO DE SOCIEDAD por Adolfo Menjou y Louise Broock.

Mañana: UN BARON DE INCOGNITO por Reginald Denny y Gertrudis Astor.

Martes 14: ALMA DEL DESIERTO, por Ronald Colman y Vilma Banky.

Sábado próximo: NUESTRO ES EL MAR, por William Boyd, y Walter Long.

Próximos grandes estrenos: LAS BACANALES DE HOLLYWOOD, por Peggy Hojkins Joyce, (la mujer de los millonarios); LOS AMORES DE SUNYA, por Gloria Swanson; y LA FALSARIA, por Pola Negri.

1138 1 d-12

CINE INGLATERRA

El favorito del público por su comodidad, y ventilación perfecta única en Cuba, sistema Tiffon.

Para hoy, presenta un magnífico programa comenzando con una estupenda matinée de 1 1|2 a 5 p. m., proyectándose las super atracciones: FIGARO DE SOCIEDAD, por Adolfo Menjou, y Louise Broock; ¡¡AY MI MADRE...!! por Harold Lloyd; y UNA NOCHE DE AMOR, por Ronald Colman y Vilma Banky; y la comedia: LAS VACACIONES DEL CARTERO, para esta matinée regirán los precios de cuarenta centavos la luneta, y treinta centavos los niños.

En tanda de las 5 1|4 comedias, y estreno de la super producción Paramount, en 9 actos, por Adolfo Menjou y Luise Brook: FIGARO DE SOCIEDAD.

En tanda de las 8 1|2 p. m.: UNA NOCHE DE AMOR, por Ronald Colman y Vilma Banky.

A las 9 y 45 p. m. tanda doble, con ¡¡AY MI MADRE...!!! por Harold Lloyd; y FIGARO DE SOCIEDAD, por Adolfo Menjou, y Louisa Broock.

Mañana: EL MAGO, super producción por Alice Terry y Paul Warner, y ODIO Y AMOR, por Pauline Starke y Tim Mc Coy.

Martes 14: EL BARON DE INCOGNITO, por Reginald Denny.

1139 1 d-12

CINE RIALTO

REGIA MATINEE CON "MANON" Y "CASI UNA SEÑORA".—ULTIMAS EXHIBICIONES DE NUESTRO ES EL MAR.—MAÑANA GRANDIOSO ESTRENO

Indudablemente una de las mejores matinées dominicales que se ha preparado hoy, es la que ofrece el activo y popular empresario señor Carrerá en su concurrido teatro RIALTO, la cual da comienzo a la una en punto de la tarde con las siguientes películas que han sido seleccionadas cuidadosamente: LOS ETERNOS RIVALES, comedia por los niños resbalosos; CASI UNA SEÑORA, el melodrama de gran éxito que interpretan la linda Marie Prevost y Harrison Ford; LA LLAMA DEL YUKON, estreno en Cuba, de este sensacional cinedrama del Oeste Americano por Seena Owen; SEIS CARAS AL OESTE, otra comedia por los Niños Resbalosos; y MANON, la obra cumbre de la cinematografía que está recorriendo triunfalmente todos los teatros por el gran actor John Barrymore y Dolores Costello.

Cúbrense las secciones de las cinco y cuarto y nueve cuarenta y cinco, con las últimas exhibiciones de la preciosa producción de extraordinario argumento titulada: NUESTRO ES EL MAR, la que como se sabe, ha gustado mucho al público por la interesante trama que se desarrolla en la misma, sus bellas escenas y la actores y el director de la obra. Inmagistral labor escénica de todos los tegran el selecto reparto de laobra, el popular actor William Boyd y la linda actriz Elinor Fair, siendo también muy digno de notarse la excelente actuación del actor infantil Junior Caughlin; también se exhibirá una comedia y la llegada a París de Lindbergh, esta última en todas las tandas inclusive en la matinée.

Para las siete se anuncia: LA LLAMA DEL YUKON, por Seena Owen y a las ocho y media, se repetirá la bella obra MANON, que interpretan brillantemente John Barrymore y Dolores Costello.

Mañana se estrena EL PRINCIPE CALAVERA, por Marguerite de la Mote y Joseph Shildraut, y el jueves 16: MELENITA ROJA, por Marjorie Daw.

1244 1 d-12

HOY · RIALTO · HOY

ESTRENO — EN TANDAS ELEGANTES — ESTRENO

La Medal Film Co presenta a

WILLIAM BOYD

el heroe de "EL BOTERO DEL VOLGA"

con el concurso de

ELINOR FAIR

WALTER LONG Y JUNIOR COGHLAN

en el soberbio fotodrama

NUESTRO ES EL MAR

"THE YANKEE CLIPPER"

Un fotodrama épico de la era gloriosa en que los valientes veleros surcaban los oceanos inmensos en busca de joyas y sedas, a descubrir nuevos mundos, a gozar nuevos amores. Un motin en alta mar. Formidable lucha en defensa de la vida y la honra.

Produccion PRODUCERS DISTRIBUTING CORP - Representada por MEDAL FILM CO - Contrato 92-A

"SEIS CARAS AL OESTE", comedia en dos actos. **"LOS ETERNOS RIVALES"**, comedia en 2 actos.

LA LLAMA DEL YUKON

Estreno en Cuba de este cinedrama en siete actos por Seena Owen.

La Llegada de Lindbergh a París

Honores, recibimiento, agasajos, etc., que se prodigaron en París al inmortal héroe de los aires, Lindberg, cuya hazaña ha conmovido al mundo.

CASI UNA SEÑORA

La regocijada comedia de gran éxito que interpretan la linda Marie Prevost y Harrison Ford.

MANON

La obra cumbre de la cinematografía en once actos que está recorriendo triunfalmente toda la Isla, por John Barrymore y Dolores Costello.

Luneta, 40. Preferencia, 50. Niños, 30.

TEATRO MARTI. GRANDIOSA MATINEE Y LA CINTA "AMOR DE MUÑECOS"

Una grandiosa "matinée" en honor de la gente menuda se celebrará en el día de hoy en el concurrido teatro Martí.

Esta dará comienzo a la una de la tarde y el programa contiene una serie verdaderamente extraordinaria de incentivos.

Empezará esta función dominical con la comedia en dos partes intitulada QUE PRISA TIENES, el drama en seis partes DESAFIANDO A LA LEY, por los conocidos artistas Renée Adorée y Lew Cody; el drama TRAFICANTE EN AMOR, por la bellísima Dorothy Phillips, la comedia en dos partes intitulada UN MARINO MAREADO, y el drama del oeste DON Q. DEL OESTE, por Pinto Pepe; y se presentará el celebrado bailarín de color Bill Potway, que deleitará al público con sus maravillosas creaciones.

En los turnos elegantes de cinco y nueve y treinta, una divertida comedia en dos actos; se exhibirá la grandiosa cinta AMOR DE MUÑECOS, interpretación feliz de Gertrudis Omated y Milton Sills y se presentará además la magnífica compañía Emmit Marrill Reviews, integrada por quince lindas chicas, tres bailarines de primer orden y un Jazz Band extraordinario.

1371 1d 12

CINE VERDUN

HOY EN VERDUN: "CASI UNA SEÑORA"

Deliciosa orquesta, gran ventilación, en este cine, el más concurrido de la Habana, nos prometen para hoy tanto en la matinée que empieza a la una y media, como por la noche, a las siete y media, el siguiente programa: Novedades Internacionales No. 744; HERENCIA DE JUANITA, comedia, William Fox presenta al famoso Tom Mix en su última creación, titulada: NADA DE TIROS. La Metro Goldwyn presenta a Conrad Nagel y Claire Windsor en la graciosísima comedia, titulada: LOS INVASORES. Una bella e interesante atracción de Bob Reeves, titulada: A VIDA O MUERTE y la Medal Film presenta la grandiosa y maravillosa super producción titulada: CASI UNA SEÑORA, interpretada por la primorosa Marie Prevost. Matinée, luneta 40 centavos; menores 30 centavos. Por la noche 50 centavos.

Mañana, matinée a la una y media. Revista, comedia, BAJO EL COLORETE, por Tom Moore; EL ESPECTRO DE ORIENTE, por Frank Mayo y CENTAURO PETIMETRE, por Hoot Gibson. Esta cinta se repite a las cinco. Por la noche el mismo programa.

Martes 14: EL MEJOR AGUJERO, por Syd Chaplin.

Jueves 16: EL BARON INCOGNITO, por Reginald Denny.

Martes 21: NUESTRO ES EL MAR por William Boyd.

1237 1 d-12

En América los amantes dicen: "SI, SI, QUERIDA".
En Francia repiten: "SI, SI, MARIA".

María, es la pequeña y picarilla apachesa de París que ha sido llevada a la pantalla en

LA REINA DE MONTMARTRE

Se desarrolla en un obscuro rincón de la Rue Mont Martre, el barrio de los apaches.

Allí donde hay música que trastorna y enloquece, allí donde hay besos... besos... y más besos.

Un apache grita "QUE BESOS MAS SABROSOS". Un puñal relampaguea... un rival se contrae adolorido en el suelo...

¿Qué sucedió después?... Es mucho para poderlo contar. Vea

Clara Bow en LA REINA DE MONTMARTRE"

que se estrena el LUNES 13 en el TEATRO **NACIONAL**

RialtO

ESTRENO Jueves 16 ESTRENO

LA CASA CARRERA Y MEDINA

Presenta el estreno en Cuba, de la regocijada comedia titulada:

Melenita Roja

(Redheads Preferred)

By Douglas Bronston

Con un excepcional reparto de actores integrado por Raymond Hitchcock, Marjorie Daw, Theo Von Eltz, Chas A. Post y León Holmes.

Es la original y divertida historia de dos hombres; uno gustaba de las melenitas rubias, el otro de las melenitas rojas... Vea usted el resultado.

5500 1d 12

DOLORES COSTELLO...

La deliciosa muñeca cuyas gracias son superiores a toda ponderación, la dulce femina que ha fanatizado a millones; la presentamos en su última película titulada

SUBASTADA EN UN MILLON

Pronto: TEATRO NACIONAL

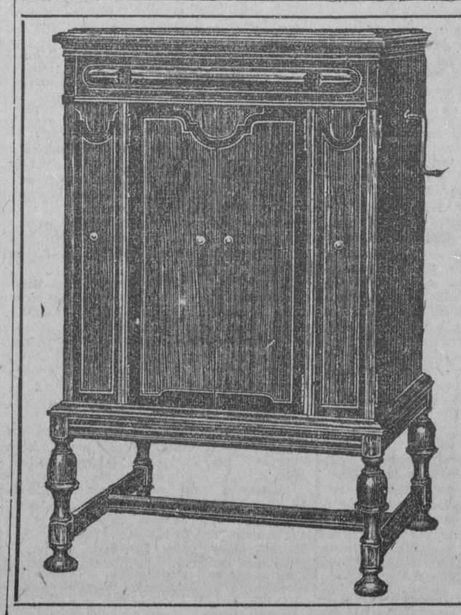

Victrolas Ortofónicas

AL CONTADO Y A PLAZOS SIN FIADOR

DESDE $130.00 EN ADELANTE
GRANDES FACILIDADES DE PAGO

DISCOS NUEVOS TODAS LAS SEMANAS

B. BARRIE
O'REILLY NUM. 57
casi esquina a Aguacate
Te f. A-3262 Habana

5479 1d-12

NACIONAL

HOY - Tanda Corrida - De 1 a 5 **HOY**

Earle Fox, en la comedia

"PROFESOR DE NATACION"

S Y D CHAPPLIN

El cómico más celebrado del mundo en su última super comedia espectacular, titulada:

"EL MEJOR AGUJERO"

MAY Mc. AVOY

la preciosa estrella junto a doce bellezas del cinema en la Joya en 8 actos, titulada:

DAMAS DE MATINEE

OLIVE BORDEN

la radiante y picaresca hermosura del lienzo, en su última película en 7 actos, titulada:

"HABLA EL MONO"

PRECIOS:

Mayores 40 cts. Niños 20 cts.

5496 1d-12

M.E.C.D. 2016

ROPA INTERIOR FEMENINA

CASI

REGALADA

DETALLAMOS ALGUNOS TIPOS

CAMISONES DE HOLAN con encajes y preciosos bordados a $2.50.
CAMISONES DE OPAL con preciosos bordados, desde $1.00 hasta $1.50.
PANTALONES DE HILO Y DE OPAL desde $1.00 en adelante.
ROPONES DE OPAL con encajes y bordados a $1.00, 1.20, 1.30, etc.
ROPONES DE HOLAN con encajes y preciosos bordados a $2.25 y $2.50.
JUEGOS DE OPAL con camisa de día y pantalón de $1.60, $1.75, $1.90 y $2.00.
JUEGOS DE HOLAN con camisa de día y pantalón, bordados y con encajes finos a $2.50 y $2.75.
Nota.—Como esta rebaja de precios es para liquidarlos, si usted desea alguno, no se demore en venir a verlos.

"LA ELEGANTE"

DOS CASAS CON PRECIOS DE ALMACEN

NEPTUNO 48 CASI ESQUINA A AGUILA — Teléfono M-1799 | MURALLA Y GOMPOSTELA — Teléfono A-3372

HABANERAS

VIENE DE LA PAGINA 7

EN LA INTIMIDAD

LA BODA DE ANOCHE

Ana Luisa Suñé Hiscano y Sebastián González Montes

Bodas y más bodas.
Repetidas anoche.
Pláceme dar cuenta, aunque sólo en sus rasgos más salientes, de la de una encantadora señorita, Ana Luisa Suñé Hiscano, y el señor Sebastián González Montes.
Competente empleado de la **Havana Electric** el joven González Montes.
Ceremonia sencilla.
De carácter íntimo.
Se celebró en la casa de San Nicolás número 266, altos, que es residencia de la familia de la novia.
Fueron los padrinos la señora madre del novio, Concepción Montes viuda de González y el padre de la gentil fiancée, señor Francisco Suñé García.
Se han instalado los nuevos esposos en un bonito chalet que para su residencia acaban de construir en el floreciente Reparto Palatino.
¡Sean muy felices!

(Continúa en la pág. ONCE)

LA ISLA DE CUBA

MONTE 55 y 57

LA CASA MAS POPULAR — LA QUE MAS BARATO VENDE

Lunes, Martes, Miércoles...

TODOS LOS DIAS DE LA SEMANA,
TODAS LAS SEMANAS DEL MES,
TODOS LOS MESES DEL AÑO

Nosotros vendemos, más barato que las otras casas de nuestro giro, todos los artículos que usted necesita.

No elegimos días especiales para vender a precios convenientes para el público. Para nosotros todos los días son buenos.

No escogemos uno o varios artículos para ofrecerlos uno o varios días, a precios llamativos.

VENDEMOS TODOS Y CADA UNO DE LOS ARTICULOS QUE COMPONEN NUESTRO INMENSO SURTIDO, A PRECIOS INCOMPARABLES, SIEMPRE.

TENGALO EN CUENTA, SEÑORA, Y NO MALGASTE SU DINERO HACIENDO ENSAYOS. COMPRANDO EN "LA ISLA DE CUBA" OBTENDRA USTED EL MAXIMO DE RENDIMIENTO DE SU DINERO.

Estamos efectuando actualmente una

Liquidación General de Artículos de Verano

UN ESPLENDIDO PROGRAMA TIENE HOY EN ACTUALIDADES

Un programa ameno e interesante cuenta hoy "Actualidades" en todas sus tandas, es decir, tanto en la matinée como en las de la noche.

La matinée, que comenzará a la una, será cubierta con la exhibición de las películas HABLA EL MONO, por Olive Bordon; EL HOMBRE QUE LUCHA SOLO, por Willians Farnum y comedias, y después la compañía de revistas pondrá en escena la revista ME VOY PA CANTON.

Por la noche, la primera tanda a las ocho comenzará con películas y después la revista por toda la compañía, ME VOY PA CANTON, y a las diez la última tanda con películas cómicas y la revista estrenada recientemente y que cuenta con el agrado del público, titulada NEW YORK-PARIS, algo original y de gran actualidad que hará pasar un buen rato.

Para mañana se anuncia el estreno de la película de boxeo UZCUDUN vs HEENEY y para más adelante el estreno de EL GALLEGO QUE TENIA EL ALMA NEGRA y EL FANTASMA DEL CABARET.

Para el día diez y siete está señalado el homenaje a las hermanas Alonso con un programa espléndido, entre ello el estreno de la revista LAS ALEGRES MUCHACHAS DE SAN RAFAEL.

Muchas sorpresas tiene en cartera nuestro amigo Orozco y que las daremos a conocer en su oportunidad.

1241 — 1d 12

CINE RIVOLI

Regia matinée hoy en el elegante, fresco y lujoso RIVOLI, en el reparto La Sierra.

A las 2: Novedades Internacionales; Rin Tin Tin en su mejor cinta, que se titula: LA MARCA TRAGICA y la monumental joya: LOS CUATRO JINETES DE LA APOCALIPSIS, por Rodolfo Valentino y Alice Terry.

A las 5 1|4: Novedades Internacionales; LA MARCA TRAGICA.

Función corrida de 8 1|2 a 11: Novedades Internacionales; LA MARCA TRAGICA; LOS CUATRO JINETES DEL APOCALIPSIS.

Lunes: LA FUGITIVA, por Clara Bow.

Martes: EL SEDUCTOR, por Lewy Cody.

Miércoles: BACANALES DE HOLLYWOOD, por Peggy Hopkins Joice, la mujer más popular del mundo.

1192 — 1 d-12

CHEZ PERROQUET

SALON PARA FAMILIAS

Centro Social del Vedado

CALZADA esqa. a B. VEDADO Telf. F-3235

NO ES GUATACA

quien hable bien del café de "La Flor de Tibes", que se merece todos los elogios, porque es el mejor del mundo.

A-3820 Bolívar 37. M-7623

BAÑOS DE MAR

Las Playas

CALLE D y MAR—VEDADO

TELEFONO F-1272

Abierta la temporada desde 1o. de Mayo.

Hoy, Domingo, GRAN CONCIERTO DE 9 A 12 M.

Servicio de Omnibus en Línea y Baños.

1d 29

CINE OLIMPIC

LA MUJER QUE MINTIO, HOY A LAS 5 y 15 Y 9 y 30

La producción First National, titulada: LA MUJER QUE MINTIO, se anuncia para hoy domingo a las 5 y 15 y 9 y 30. Los intérpretes de: LA MUJER QUE MINTIO, son Lewis Stone, Nita Naldi y Virginia Valli.

En la matinée de 1 y 30 y a las 5 la cómica NOCHE EN BLANCO; Bert Lytell en la cinta de sport, titulada: VIDA DEPORTIVA; EL ULTIMO SOPLO, por Buck Jones; LA ENFERMERA por Syd Chaplin.

A las 8 y 30: VIDA DEPORTIVA, por Bert Lytell.

Mañana lunes: EL PIRATA NEGRO, producción de Douglas Fairbanks. El martes, la copia nueva de EL ULTIMO VARON SOBRE LA TIERRA, por Earle Fox. El miércoles: CASI UNA SEÑORA, por Marie Prevost y Harrison Ford.

Muy pronto: DON JUAN, por John Barrymore.

1236 — 1 d-12

EL CLUB "DR. CARLOS MIGUEL DE CESPEDES" Y EL HOMENAJE AL GENERAL JOSE M. GOMEZ

El Club "Dr. Carlos Miguel de Céspedes", que preside el Coronel José Antonio Alvarez, estará representado en el homenaje a la memoria del General José Miguel Gómez el próximo lunes 13, para cuyo efecto una Comisión, integrada por los señores F. Galí, Dr. Fernando Barruecos, Manuel del Amo, Valentín Rivero y Rafael Valderrama, ha invitado personalmente a todos los asociados para que concurran a la Casa Club, San Lázaro, 354 (altos), a las dos p. m., a fin de ir desde este lugar en peregrinación hasta la Necrópolis de Colón.

El Sr. Marín, dueño del acreditado Jardín "El Fénix", ha hecho un valioso donativo de flores al Club "Dr. Carlos Miguel de Céspedes".

CINE GRIS

En la matinée, a las dos: NOVEDADES INTERNACIONALES NUMERO TRES, LOCO PERDIDO, por Charles King; LLAMAS FURIOSAS, por Cullen Landis, Harry Carr y Virginia Browne Faire; HAGAME DE ESPOSA, por Wanda Wiley, y CORCEL DE GUERRA, por Buck Jones.

A las ocho y cuarto: CORCEL DE GUERRA.

En las tandas de cinco y cuarto y nueve y cuarto se estrenará la preciosa comedia en siete actos, titulada EL BOMBIN DEL TIO, una película que hará las delicias del público, tanto por su originalidad e interesante trama, como por la admirable labor realizada por el celebrado actor cómico Johnny Hines.

También se proyectará en dichas tandas la revista NOVEDADES INTERNACIONALES NUM. 3 y la comedia HAGAME DE ESPOSA, por Wanda Wiley.

Mañana: TONTOS DE LA MODA, una obra de gran interés, lujosamente presentada. Mae Busch, Marceline Day, Hedda Hepper, Theo. Von Eltz y Rose Diene son los principales intérpretes de esta fastuosa producción.

Martes catorce: DELIRIOS DE GLORIA, por Gloria Swanson.

Miércoles quince: EL MEJOR AGUJERO, por Syd Chaplin.

Jueves diez y seis: LA VIUDA ALEGRE, copia nueva, por John Gilbert y Mae Murray.

Viernes diez y siete: EL BARON DE INCOGNITO, por Reginald Denny.

1235 — 1d 12

CAMPOAMOR

LA GRAN MATINEE INFANTIL DE HOY.—"EL AMOR DE SUNYA" SE REPRISA MAÑANA. — "LOS TRES MOSQUETEROS"

Para hoy, como acontece siempre todos los domingos, ha dispuesto la empresa de este concurrido teatro una matinée infantil en la cual abundan las cintas para grandes y chicos, programa cuidadosamente escogido como se verá a continuación. En primer lugar una de esas cintas que por sí solas bastan a levantar una función; nos referimos a EL BANDIDO DE BAGDAD, página llena de colorido y emoción de "Las Mil y una Noches"; la biblia popular de los árabes, que sólo el atrevimiento de un empresario yanqui aunado a los infinitos recursos del cine moderno pudo llevar al celuloide con lujo de detalles. La belleza intrínseca de la obra se avalora con la interpretación única del gran Douglas Fairbanks y otros conocidos artistas de gran cartel. La otra película de largo metraje que completa el magnífico programa es la comedia en siete partes, EL HERCULES, la interpretación más jocosa y perfecta del espléndido actor cómico Harry Langdon. Además de estas dos obras, no faltarán esas cintas de dos rollos que hacen las delicias de la gente menuda.

En las restantes tandas después de la matinée, volverá a exhibirse la aplaudida cinta estrenada ayer: LAS BUSCA-SENSACIONES, interpretada por la bellísima Billie Dove, elocuente historia de una loca mujercita que destrozó su vida buscando emociones raras...

Para mañana, y por un período de exhibición que durará hasta el miércoles, a petición de distinguidas familias habaneras, vuelve a la pantalla de "Campoamor" la espléndida cinta de Gloria Swanson y Perelló de Segurola, EL AMOR DE SUNYA, cuyo bello argumento se avalora con la irreprochable interpretación de dichos artistas. En todas las tandas de costumbre a partir de la una, hasta las nueve y media. En las tandas elegantes la orquesta ejecutará bellos números musicales.

Se acerca el reestreno de LOS TRES MOSQUETEROS, la maravillosa cinta sobre la obra de Alejandro Dumas, por el favorito indiscutible de todos los públicos: Douglas Fairbanks.

1246 — 1d 12

HOY ULTIMAS EXHIBICIONES DE LA PELICULA DE UZCUDUN EN "PAYRET"

Con las tres funciones de hoy en el rojo coliseo, tocan a su fin las exhibiciones de la sensacional película de la pelea de UZCUDUN vs HEENEY, efectuada en Madison Square Garden de New York.

Esta película, la mejor en su clase, está tomada al lado del ring, por lo que tiene la ventaja para el que la contemple que ve la pelea mejor que los que pagaron precios fabulosos el día de la pelea.

Uzcudun en ella demuestra su acometividad y su valentía, destacándose con ello que en no lejano día será el que se ceñirá la faja mundial para gloria no sólo de España sino de la América; juntamente con la película de Uzcudun se exhibirá una en donde se ve a S. M. los Reyes de España Alfonso XIII y Victoria Eugenia, así como el General Primo de Rivera y otros monarcas de Europa.

Las funciones comenzarán en esta forma: la matinée a las dos con la película ESPAÑA Y SUS REGIONES, después la película de S. M. Alfonso XIII, y más tarde la película oficial de boxeo entre La Ametralladora Española Paulino Uzcudun y Tom Heeney, y finalmente habrá números especiales de variedades por EMILIA BENITO, la cantante que lleva consigo el alma de España; Margarita de Lamotte, bailarina española, y los prodigios de la escena, Berta y Silvio.

Las otras tandas y con el mismo programa con números diferentes por las variedades, pero sin faltar la película de Uzcudun, serán la primera a las ocho y la segunda a las diez de la noche, así como la película en donde se contempla al Rey de Suecia en Sevilla. Al Príncipe de Gales recibido por S. M. los Reyes Alfonso XIII y Victoria Eugenia. El Príncipe heredero de Italia visitando a Milán, la salida del aviador Muggerse, quien ha desaparecido en el oceano. La batida de los barcos americanos en aguas del Pacífico y un túnel que cuenta con una longitud de ocho kilómetros.

1372 — 1d 12

CINE "LARA"

PRADO Y VIRTUDES. TEL. M-2822

HOY DOMINGO 12 HOY

En matinee y noche. Regio y atractivo programa:

La comedia:

"Koko" Enmascarada

El precioso melodrama:

La Venus Voladora

Por PRICILLA DEAN.

La grandiosa producción:

El Amante Perfecto

Por JOHN GILBERT y un conjunto de estrellas.

La grandiosa producción de gran lujo y arte extraordinario, con las más encantadoras escenas.

SAVITRI

Interpretada por RINA DE LIGUORO

Lunetas: 30. Niños 20.

Mañana: "LA HERMANA BLANCA"

5494 — 1d 12

HOY TEATRO FAUSTO HOY

Películas Paramount

5¼ TANDAS ELEGANTES 9¾

EL VUELO NEW YORK - PARIS LINDBERGH

La asombrosa hazaña del intrépido aviador americano

Venga a ver la película más completa con todos los detalles

¡¡LA SALIDA DE AMERICA!! ¡¡LA LLEGADA TRIUNFAL A PARIS!!

La despedida de la madre, el recibimiento grandioso de un pueblo delirante de entusiasmo. Los festejos en su honor.

LOIS WILSON
NOAH BEERY
RAYMOND Mc. KEE
RAYMOND HATTON
en

Contrabando

"CONTRABAND"

Sensacional y emocionante cinedrama de espectacular grandeza

LUNETAS 50¢ PREFERENCIAS 60¢

Repertorio PARAMOUNT FILMS of CUBA F. Palma 112

TANDA de las 8½ por ADOLPHE MENJOU

FIGARO DE SOCIEDAD

Lunetas, 40 centavos. Preferencias, 50 centavos.

DE UNA Y MEDIA A CINCO **Grandiosa Matinée Dedicada a los Niños** DE UNA Y MEDIA A CINCO

EL DRAMA DEL OESTE

Corcel de Guerra

por BUCK JONES

ESTRENO DE LA FAMOSA CREACION

El Rey del Látigo

por FRANCIS FORD

La gran creación de RODOLFO VALENTINO titulado

AMOR TIRANO

LUNETAS: Niños, 20 centavos; Mayores, 30 centavos.

TEATRO WILSON

TELEFONO U-5863

CINEMA INGLATERRA

TELEFONO M-5768

HOY, DOMINGO 12 HOY

(El mismo programa en ambos cinemas).

Colosales matinees de 1 a 5 p. m. Alofo Menjou y Louise Broock, en la joya

Fígaro de Sociedad

Harold Lloyd, en la estupenda comedia

¡AY, MI MADRE...!

Ronald Colman y Vilma Banky, en

Una Noche de Amor

Los animales amaestrados, en

Kanguro Detective

Niños 30 cts. Luneta: 40 cts.

5 y 1|4 TANDAS 5 y 1|4

Adolfo Menjou y Louise Broock, en la super comedia joya:

Fígaro de Sociedad

8 y 1|4 TANDAS 8 y 1|4

Ronald Colman y Vilma Banky, en la super producción

Una Noche de Amor

Niños: 20 cts. Luneta: 30 cts.

9 y 45 TANDAS DOBLES 9 y 45 p. m.

Harold Lloyd en la comedia

¡¡AY, MI MADRE...!!

Adolfo Menjou y Louise Broock, en

FIGARO DE SOCIEDAD

Niños: 30 cts. Luneta: 50 cts.

5495 — 1d 12

TEATRO MARTI

Empresa Fonts y Cía.

Mañana A PETICION DEL PUBLICO, LA GRAN PRODUCCION:

NUESTRO ES EL MAR

"THE YANKEE CLIPPER"

Un drama de los mares

con ELINOR FAIR, WALTER LONG, JUNIOR COGHLAN

por William BOYD

Superproducción PRODUCERS DISTRIBUTING CORPORATION

Representante MEDAL FILM Co. Consulado 92-A

AMERICA ADVERTISING A-9638

ANUNCIESE EN EL "DIARIO DE LA MARINA"

M.E.C.D. 2016

GRAN TEATRO NACIONAL

POR ULTIMA VEZ — Tanda de las 9½ — POR ULTIMA VEZ

HOY — FERNANDEZ presenta a — HOY

JOHN BARRYMORE en

Don Juan

MUSICALISACION 15 PROFESORES Bajo la dirección del maestro VENTURA

AMERICA ADVERTISING A-9636

ESTUDIO BARSO

Solamente a las 9 y 30

LUNETAS 60 cts.

PRONTO - debut de ENCARNITA MARZAL

LA REINA DEL COUPLET PICARESCO Y SENTIMENTAL

ESPECTACULOS

TEATROS

NACIONAL.—De 1 a 4: Profesor de natación; Habla el mono; Damas de matinée; El mejor agujero.—4 3|4: Concierto oganizado por los Padres Franciscanos.—9 1|2: Don Juan.

PRINCIPAL DE LA COMEDIA.—3 y 9 1|4: La Divina Providencia.

PAYRET.—De 2 a 5: España y sus regiones; Uzcudun vs Heeny; números por Emilia Benito.—8 1|4: España y sus regiones; Uzcudun vs Heeney; números por Emilia Benito.—10: España y sus regiones; Uzcudun vs Heeney; fin de fiesta por Emilia Benito.

ALHAMBRA.—2 1|2: Las bodas de plata; El voto de las mujeres.—8: Mr. Martínez.—9 1|2: Las bodas de plata.—10 1|2: El voto de las mujeres.

ACTUALIDADES.—De 1 a 5: Revistas cinematográficas; Cintas cómicas; Habla el mono; El hombre que lucha solo; Me voy pa Cantón.—De 8 a 10: Habla el mono; Me voy pa Cantón—10: New York-París.

MOLINO ROJO.—Dos tandas por la tarde y dos por la noche.

CINEMATOGRAFOS

CAMPOAMOR.—De 1 a 5: El hércules; El bandido de Bagdad.—5, 7 y 9 1|2: Los busca sensaciones.

MARTI.—De 1 a 5: Que prisa tiene; Desafiando a la ley; Traficante en amor; Un marino mareado; Don Q. del Oeste; presentación de Billy Pitway.—5, 7 y 9 1|2: Emmit Marril Reviews; Amor de muñecos.

RIALTO.—1: Los eternos rivales; Casi una señora; La llama del Yukon; Seis caras al Oeste; Manón.—5 1|4 y 9 3|4: Nuestro es el mar; una comedia; La llegada a París del aviador Lindbergh, en todas las tandas.—7: La llama del Yukón.—8 1|2: Manón.

PRADO.—De 1 a 5: Números de trapecio por Miss Elena; Lucha de amor; El desconocido; Nada de tiros.—5 1|4 y 9 1|2: El barón de incógnito.—7 3|4: Lucha de amor; Nada de tiros.

NEPTUNO.—De 1 a 5: La moderna cenicienta; Casi una señora; Caprichos de amor; Perros y amigos.—5 1|4 y 9 1|2: Casi una señora.—8 1|4: Caprichos de amor.

VERDUN.—Matinée y noche: Novedades Internacionales número 744; Herencia de Juanita; Nada de tiros Los invasores; A vida o muerte; Casi una señora.

WILSON.—De 1 1|2 a 5: Figaro de sociedad; Una noche de amor; ¡Ay mi madre...!; Kanguro detective.—5 1|4: Comedias; Figaro de sociedad.—8 1|4: Una noche de amor.—9 3|4: ¡Ay mi madre...!; Figaro de sociedad.

INGLATERRA.—De 1 1|2 a 5: Figaro de sociedad; ¡Ay mi madre...!; Una noche de amor; Las vacaciones del cartero.—5 1|4: Comedias; Figaro de sociedad.—8 1|2: Una noche de amor.—5 3|4: ¡Ay mi madre...!; Figaro de sociedad.

APOLO.—1 1|2: La caza del hombre; tres comedias.—5 1|4: Que necios son los hombres; La caza del hombre; Rosita de España.—8 1|4 La caza del hombre; Manón; Que necios son los hombres y Rosita de España.

OLIMPIC.—De 1 1|2 a 5: Noche en blanco, vida deportiva; El último soplo; La enfermera.—5 1|4 y 9 1|2: La mujer que mintió.—8 1|2: Vida deportiva.

LARA.—De 1 a 4 y de 4 a 7: Revista mundial; La venus de la velocidad; El amante perfecto; Savitri.—7: La venus de la velocidad.—8: El amante perfecto.—9 1|2: Savitri.—10 1-2: La venus de la velocidad.

TRIANON.—De 1 1|2 a 5: El pirata fantasma; La marca trágica; Un beso por favor; Puños y cascos.—5 1|4 y 9 1|2: El padre de la criatura.—8 1|4: Un beso por favor.

GRIS.—2: Novedades Internacionales núm. 3; Loco perdido; Llamas furiosas; Gágamt de esposa; Corcel de guerra.—5 1|4 y 9 1|2: Novedades Internacionales núm. 3; Hágame de esposa; El bombín del tío.—8 1|4: Corcel de guerra.

VIVES.—2: Casada y sin muebles; El knock out; Una noche de terror.—5 1|4 y 9 1|2: Casada y sin muebles; Novedades inttrnacionales número 3; Delirio de gloria.—8 1|4: Una noche de terror.

RIVOLI.—2: Una revista; La marca trágica; Los cuatro jinetes del Apocalipsis.—5 1|4: La marca trágica.—De 8 1|2 a 11: La marca trágica; Los cuatro jinetes del Apocalipsis.

MENDEZ.—1 1|2: Detenidos; El caballero del silencio; La vtnus intrépida; Las huérfanas de la tempestad.—5 1|2 y 9 1|2: Amor salvaje; Tontos de la moda.—8: Una comedia; Las huérfanas de la tempestad.

RENE BERNSDES (Marianao)—2: Primer episodio de la serie Búffalo Bill; Paco el poderoso; La apache; Dados rojos.—5 1|4: Primer episodio de Búffalo Bill; Paco el poderoso; Dados rojos.—8 1|2: Paco el poderoso; La apache; Dados rojos.

LA GRAN MATINEE DE HOY DOMINGO EN EL TEATRO DEL PRADO

Los niños están de plácemes, ya que el programa que ha combinado la empresa del Teatro del Prado, para la matinée de hoy domingo es muy sugestivo.

Se presentará la famosísima trapecista Miss Elena, que es una de las grandes atracciones del Circo Barnum, en sus números arriesgadísimos en el trapecio.

Las películas seleccionadas son: LUCHA DE AMOR, una fina e interesante producción por Jetta Goudal.

EL DESCONOCIDO, la más original de las creaciones de Richard Talmadge, Tom Mix en NADA DE TIROS, su más reciente película, y comedias que harán reír a los niños a mandíbula batiente. La luneta costará 40 centavos los mayores y 20 centavos los niños.

Las tandas elegantes de cinco y cuarto y nueve y media serán cubertas con la selecta producción por Reginald Denny: EL BARON INCOGNITO. Los precios para las elegantes serán a base de sesenta centavos la luneta.

En la tanda que comienza a las siete y cuarenta y cinco: LUCHA DE AMOR y la película de Tom Mix: NADA DE TIROS. Luneta 30 centavos.

Mañana la primera función de verano a precios reducidos y al igual que están los Teatros Neoyorquinos actualmente.

Tandas elegantes 40 centavos luneta y en las corrientes 30 centavos. La película que cubrirá todos los turnos es la que dió nombre al malogrado actor Rodolfo Valentino: LOS CUATRO JINETES DEL APOCALIPSIS. (copia nueva).

1370 — 1 d-12

PRINCIPAL DE LA COMEDIA: TARDE Y NOCHE "LA DIVINA PROVIDENCIA"

Dos espléndidas funciones anuncian para hoy los carteles del teatro PRINCIPAL: la matinée de las 3 y la función nocturna de las nueve y cuarto.

Para ambas funciones se ha escogido la graciosísima obra en tres actos: LA DIVINA PROVIDENCIA, magnífica adaptación castellana de un divertidísimo vaudeville francés, hecha por los aplaudidos autores Antonio Paso y Joaquín Abati.

LA DIVINA PROVIDENCIA lleva ya algunas representaciones. Ha sido la obra de más éxito en la pasada semana. Anoche se representó en la función nocturna y mantuvo al público en constante hilaridad.

Todos los artistas del PRINCIPAL se lucen extraordinariamente en la interpretación de LA DIVINA PROVIDENCIA, pero muy particularmente Rafael López Somoza, que desempeña el papel de protagonista y hace en él derroche de los mejores recursos de su vis cómica.

Para las dos funciones de hoy rigen los precios ordinarios de la temporada popular de verano, o sea: UN PESO la luneta y SESENTA CENTAVOS la butaca.

Mañana, lunes, otra vez LA TELA, de Muñoz Seca y Pérez Fernández. LA TELA ha batido el record de representaciones en esta temporada. Es la obra que mayor éxito ha alcanzado. Su comicidad es sencillamente algo extraordinario, excepcional. Los actores del PRINCIPAL la interpretan ya casi de mmeoria. Rafael López Somoza tiene a su cargo el papel de protagonista, un tipo de frescura polar que se hace pasar por cura para proporcionarse el cotidiano sustento y medrar a costa de una familia de rastacueros. No pierda la oportunidad de ver mañana LA TELA.

El martes: LA VERDAD DE LA MENTIRA, ingeniosa comedia de Pedro Muñoz Seca, creación de Alfonso Tudela, el gran actor y director de la compañía del PRINCIPAL.

1356 — 1 d-12

TEATRO MARTI

HOY ESTRENO EN CUBA

FIRST NATIONAL PICTURES Presenta a

MILTON SILLS en "AMOR DE MUÑECOS"

"Si aquel cuchillo cae, alguien muere!" Tal fué la terrible sentencia pronunciada por el hombre antes de abandonar a la esposa en el cumplimiento del deber que le llamaba.

Qual fué su venganza?.....

Un cinedrama para todos aquellos que admiran el valor del hombre ofendido y la belleza de la mujer amada. La mas exquisita caracterización, el argumento mas sensacional, el desenlace mas estupendo.

ESTUDIO VALDES

Extraordinario exito de la estupenda revista EMMIT MARRILL REVIEW

Directamente de Broadway Nuevos y escogidos numeros de bailes y variedades asistidas por el Saxophon Jazz Band!

GRANDIOSA MATINEE de 1 a 5 de la Tarde

la Chispeante comedia en dos partes titulada

"QUE PRISA TIENE"

El interesante drama por la encantadora estrella RENEE ADOREE y el simpático actor LEW CODY, titulada

DESAFIANDO A LA LEY

"TRAFICANTE DE AMOR", por la linda Dorothy Philips; la jocosa comedia "UN MARINO MAREADO", el interesante drama del Oeste, titulado "DON Q DEL OESTE", por PINTO PEPE.

BILLY PETWAY, Campeón de Bailes Americanos

5441 — 1d-12

SENSACIONAL

Hace reir hasta la misma muerte...

Syd Chaplin en CASI UN MONO

THE MISSING LINK

PRONTO!! TEATRO NACIONAL

CINE VIVES, Vedado

En el Cine VIVES, de la calle B y 27, en el Vedado, el más fresco y cómodo se exhibirá en las tandas de 5 1|4 y 9 1|4 la colosal cinta de la encantadora estrella Gloria Swanson que se titula: DELIRIO DE GLORIA.

A las 2 p. m. gran matinéee con las películas siguientes:

CASADA Y SIN MUEBLES, comedia en dos partes; EL KNOCKOUT, de gran acción, por Milton Sills y UNA NOCHE DE TERROR, por Rin Tin Tin.

Mañana: LA HORA DEL PELIGRO, por Milton Sills y Doyce Kenyon.

Martes 14: la película china de gran argumento por artistas chinos: AMORES ORIENTALES.

Miércoles 15: EL MEJOR AGUJERO, por Syd Chaplin.

Jueves 16: LA HERMANA BLANCA, por Ronald Colman y Lillian Gish.

Viernes 17: LA FUGITIVA, por Clara Bon y Warner Baxter.

Sábado 18: EL JURAMENTO DE UN AMANTE, por Ramón Novarro.

1245 — 1 d-12

CINE NEPTUNO

COLOSAL MATINEE DE 1 A LAS 5 HOY

En la matinée de 1 a las 5, se exhibirán la espléndida producción: LA MODERNA CENICIENTA, por Collen Moore; CASI UNA SEÑORA, por Marie Prevost y Harrison Ford; CAPRICHOS DE AMOR, por Corinne Griffith y la cómica: PERROS Y AMIGOS. El precio de entrada será de 30 los niños y 40 centavos los mayores.

A las 5 y 15 y 9 y 30: CASI UNA SEÑORA por Marie Prevost y Harrison Ford.

A las 8 y 15: CAPRICHOS DE AMOR, por Corinne Griffith.

El lunes a las 5 y 15 y 9 y 30: EL NIÑO DE LAS MONJAS por Don Fernando Díaz de Mendoza y Eugenia Zuffolli. El martes: UN FIGARO DE SOCIEDAD por Adolphe Menjou. El miércoles: IRONIAS DEL MATRIMONIO por Agnes Ayres. El jueves: EL BARON DE INCOGNITO, por Reginald Denny.

Muy pronto: DON JUAN por John Barrymore. EL AMOR DE SUNYA, por Gloria Swanson.

1234 — 1 d-12

CINE LARA

Regio e interesante programa el de hoy en este concurrido cine. En la matinée de 1 a 4, de 4 a 7 y por la noche en los distintos turnos se exhibirá el siguiente programa: SAVITRI, por Rina de Liguoro; LA VENUS VOLADORA, por la simpática actriz Priscilla Dean; EL AMANTE PERFECTO, por Jhon Gilbert y Eleonora Boardman.

Luneta 30 cts. Niños 20 cts.

Mañana: LA HERMANA BLANCA.

Martes 14: DAMAS DE MATINEE.

Miércoles 15: EL NEURASTENICO

Jueves 16: LA MARCA TRAGICA. EL FARO DE LAS ALMAS.

E 1233 — 1 d-12

CINE TRIANON

EL PADRE DE LA CRIATURA, divertidísima producción de Conrad Nagel, Edith Roberts y George Fawcett se exhibe hoy domingo a las 5 y 15 y 9 y 30. Una película que hará reír a todos estrepitosamente.

En la matinée de 1 y 30 y a las 5, la comedia: EL PIRATA FANTASMA, Rin Tin Tin en LA MARCA TRAJICA, Matt Moore en la divertida cinta: UN BESO POR FAVOR y Tom Mix en: PUÑOS Y CASCOS.

A las 8 y 15: UN BESO POR FAVOR por Matt Moore.

Mañana lunes: EL SOL DE MEDIA NOCHE por Laura La Plante. El martes de moda, a las 5 y 15 y 9 y 30: LAS BACANALES DE HOLLYWOOD por Peggy Hopkins Joyce, la novia de los millonarios. El miércoles función a beneficio del pintor señor Domingo Ravenet organizada por compañeros alumnos de la Escuela de Pintura: SAN ALEJANDRO. El jueves: LA VIUDA ALEGRE, por Mae Murray y John Gilbert. El viernes y sábado: EL BARON DE INCOGNITA, por Reginald Denny.

En la próxima semana: DON JUAN por John Barrymore; NUESTRO ES EL MAR, por William Boyd.

1242 — 1 d-12

HOY DOMINGO en el TEATRO

PAYRET

GRAN MATINNE DE 2 a 5 DE LA TARDE con la película oficial de boxeo entre

La Ametralladora Española

UZCUDUN

y el coloso Australiano

HEENEY

PROGRAMA DE MATINEE

La película de bellísimas escenas

España y sus regiones

en donde se contempla: A S. M. Alfonso XIII y la reina Victoria. Al Príncipe de Gales, Vistas de Asturias y una espléndida corrida de toros.

La película oficial del Match efectuado en Madison Square Garden de New York.

UZGUDUN vs HEENEY

y un fin de fiesta por

EMILIA BENITO

La cantante que lleva consigo el alma de España.

MARGARITA DE LAMOTTE

Gentil bailarina Española y

BERTA Y SILVIO

Exquisita parejita única en couplets y baile.

POR LA NOCHE EN LAS TANDAS DE LAS 8 Y DE LAS 10 ULTIMA OPORTUNIDAD DE CONTEMPLAR LA PELICULA DE UZCUDUN Y LOS DEMAS ESPECTACULOS QUE SE PRSENTAN EN LA MATINEE.

5487 — 1d-12

TEATRO DEL PRADO

Paseo de Martí 70 — Teléfono M-9218

HOY — DOMINGO — HOY

Gran Función y Soberbia Matinee — Toda la tarde en luneta, por 40 cts.

Los niños pagarán en luneta solo 20 centavos

DESDE LA UNA Y MEDIA A LAS CINCO.

Venga a gozar de un magnífico espectáculo y de una agradable temperatura, ya que la ventilación de este Teatro es la más perfecta de la Habana.

No solamente sus niños, usted también pasará una tarde agradable. Las películas son escogidas y el número de variedad que toma parte es emocionante y entretenido.

MISS ELENA famosa trapecista del circo Barnum en sus actos en el Trapecio.

LUCHA DE AMOR

por JETTA GOUDAL

Melodrama sorprendente de inesperado desenlace tan lógico y tan humano que retiene la simpatía del espectador.

las sensacionales películas El Desconocido por Richard Talmadge, y NADA DE TIROS, por TOM MIX.

La Revista Fox con la salida del aviador Lindbergh de New York y dos interesantes comedias.

Fíjese bien: Solo 40 centavos, Luneta; y 20 centavos los niños.

Tanda de 5 y cuarto — Luneta, 60 centavos

TANDAS ELEGANTES — La mejor de todas las películas que ha interpretado el apuesto actor REGINAL DENNY

Tanda de 9 y media — Luneta, 60 centavos

EL BARON INCOGNITO

La película que ha batido todos los records de taquillas en New York, tal ha sido su éxito.

Tanda Popular a las 7.45. — LUNETA, 30 centavos. — Tanda Popular a las 7.45.

Las producciones especiales "LUCHA DE AMOR", por Jetta Goudal y "NADA DE TIROS", por Tom Mix.

Tandas Elegantes, a toda orquesta, 40 centavos.—Mañana, lunes, la primera Función de Verano, a precios reducidos, exhibiéndose la copia nueva de la producción que hizo famoso a Valentino, "Los Cuatro Jinetes del Apocalipsis."

5490 — 1d-12

Mañana 3·5¼ y 9¾ — RIALTO — Mañana 3·5¼ y 9¾

ESTRENO EN CUBA

La Medal Film Co presenta a

JOSEPH SCHILDKRAUD

MARGUERITTE DE LA MOTTE y JULIA FAYE

En la grandiosa producción titulada

AMERICA ADVERTISING A-9636

EL PRINCIPE CALAVERA

"MEET THE PRINCE"

UNA COMEDIA ROMANTICA de sangre real, de caballeros galantes, de muchas mujeres y un perro muy divertido... En Rusia fue príncipe, en America humilde mayordomo, sin embargo conquistó a la mujer amada.

Producción PRODUCERS DISTRIBUTING CORP. Representante MEDAL FILM Co.-Consulado 92

CINE APOLO

ESQUINA DE SANTOS SUAREZ

Tres grandes funciones habrá hoy en este cine y en todas ellas se exhibirán películas seleccionadas para satisfacer a los asiduos concurrentes a cada una de ellas.

Además actuará en las funciones de cinco y cuarto y en la nocturna la aplaudida tonadillera Rosita España, que tanto éxito obtuvo anteriormente en este teatro.

A la una y media: LA CAZA DEL HOMBRE, por Leatrice Joy; MANON, por John Barrymore, y tres comedias.

A las cinco y cuarto: QUE NECIOS SON LOS HOMBRES, por Lewis Stone y Shirley Mason; LA CAZA DEL HOMBRE y Rosita España.

Y a las ocho y cuarto: LA CAZA DEL HOMBRE; MANON; QUE NECIO SON LOS HOMBRES y ROSITA ESPAÑA.

Mañana: Corinne Griffith en CAPRICHO DE AMOR.

La función del Martes Elegante, dedicada a las damas, será, sin duda, una de las más concurridas de esas veladas que, de acuerdo con la empresa, organizó el conocido cronista Urbano del Castillo. En ella será exhibida la bonita comedia LA IRONIA DEL MATRIMONIO, que interpretan Agnes Ayres con Víctor Varconi y Pat O'Malley, la última producción nacional titulada EL COBARDE VALEROSO, por Johnny Albert y la gran película de Chaplin EL MEJOR AGUJERO.

Siguen preguntándonos por teléfono con mucha frecuencia la forma en que funciona este cine. Se trata, desde luego, de familias de otros barrios y aunque, como es natural, siempre informamos ampliamente, lo repetimos aquí para mejor información.

De lunes a viernes la función de 8 y media es corrida, por un precio que oscila entre veinte y treinta centavos la luneta. Se exhiben dos películas de metraje, siempre de las mejores marcas, terminando a las once y cuarto; en la tanda elegante de cinco y medi a siete se exhibe una de esas películas.

Los sábados y domingos las funciones nocturnas comienzan a las 8 y cuarto y terminan a la once y cuarenta y cinco. Se exhiben tres producciones de metraje y los precios son de treinta y cuarenta centavos cada día respectivamente. En la tanda elegante de estos días se exhiben dos películas y comienzan a las cinco y cuarto, terminando a las siete y cuarto.

Los tranvías para regresar a la Habana se toman en la misma puerta del teatro.

1240 — 1d-12

M.E.C.D. 2016

Desde el suntuoso comedor estilo Renacimiento, hasta el más sencillo mueble; lo construiremos especialmente para usted por módico precio.

MARZO Y DIEGO

Casa Borbolla

Fábrica: Vapor, 41. Teléfono A-0121. Exposición: Prado y Trocadero.

8206 15d-3

Mañana

San Antonio

Para la elección de un regalo que garantice de antemano su buen gusto, presentamos el más selecto surtido de novedades y objetos de todas clases, propios para regalos: Carteras, plumas, escribanías, juegos para fumar, botonaduras y para "ellas", todo cuanto se pueda requerir, en porcelana, plata, esmalte... Sin mencionar que en joyas la magnificencia de nuestra colección es tal, que excede a toda ponderación...

Joyería "El Gallo"

Teléfono A-2738.

SAN RAFAEL E INDUSTRIA

Dr. J. A. Hernández Ibáñez

CIRUJANO UROLOGO DE LA ASOCIACION DE DEPENDIENTES
ENFERMEDADES VENEREAS. VIAS URINARIAS. ENDOSCOPIA Y CIRUJIA DE LAS VIAS URINARIAS.
Domicilio: G y 19, Vedado. Teléfono F-5716.
CONSULTAS: Neptuno número 78, esquina a Manrique. De 10½ a. m. a 12½ p. m. y de 3 a 6 p. m. Teléfono A-5469. Habana.

Photo Art Studio
"DALERTA Y RIVERO"
PARIS-BUENOS AIRES-LONDRES

INDUSTRIA 126. — DEPARTAMENTO 4. — TELEFONO A-6731

ECLADOR

BRILLO PARA LAS UÑAS)

Brillante incomparable para las uñas; de brillo y color. Una aplicación dura más de 8 días y resiste al agua. Tonos: Rojo, Rosa, Rosa-Pálido y Rosado de Perlas. Producto francés, legítimo. De venta en todas partes. Fabricante: J. Lesquendieu, Perfumista. París, Francia. **Depositarios: Leroy y Blanco. Cuarteles, 22. Teléfono A-9967. Habana.**

alt 12-26

¿PIENSA USTED IR A NUEVA YORK?

Anticipe su estadía en el nuevo

HOTEL HORTENSE

37-41 West 86th. Street, Nueva Yok

Cercano al Parque Central. Localizado entre lo más selecto del aristocrático barrio residencial del Oeste de la gran ciudad.
Apartado del barrullo.
A 3 minutos de Broadway.
8 minutos hasta la Calle 42ª
15 minutos hasta Wall Street
Servicio y Camareros de habla española.
Acabado de terminar, es el alojamiento más elegante de Nueva York a precios módicos
RESTAURANT A LA CARTE.—AMBIENTE DE LA RAZA

Ext. 629 alt.

MÚSICA CLÁSICA Y POPULAR
PARA PIANO, ORQUESTA Y BANDA
METODOS PARA TODOS LOS CONSERVATORIOS
CUERDAS DE TODAS CLASES
ROLLOS PARA PIANOLA
VDA. DE CARRERAS Y CIA.
PRADO 115. TEL. A-3462.
HABANA.

SUSCRIBASE AL "DIARIO DE LA MARINA"

HABANERAS

VIENE DE LA PAGINA 9

DIAS

LA SANTISIMA TRINIDAD

Mi primer saludo.

Con mi primera felicitación.

Sea en la festividad de la fecha para la distinguida señora Trina García de Sierra y su hija tan interesante, Trinita Sierra, la señora de Menéndez.

Se verán muy festejadas, como todos los años, en su residencia del Vedado.

Trini de Céspedes de Lefébre.

Trini Deniz de Quilez.

Y Trina Lastra de Reyes Gavilán.

Jóvenes y bellas señoras que están de días hoy y a las cuales me complazco en saludar especialmente.

Así también Marilita Hernández Guzmán, la gentil esposa del administrador de **La Noche**, el querido compañero Agustín Reyes.

Una buena amiga está de días igualmente, Trina Armengol, la viuda del pobre Antonio Jiménez.

Muy reciente su duelo.

Por lo que no recibirá.

Y entre las señoritas que celebran hoy su santo las encantadoras Trini Mimó y Trinidad González.

¡Felicidades!

LA VERBENA DEL 20 DE MAYO

Un gran éxito.

La Feria de las Naciones.

Esto es, la verbena del 20 de mayo, celebrada en Palisades Park.

Ayer, en la junta convocada por la ilustre dama América Arias de Gómez, se dió cuenta del resultado ante el numeroso grupo de señoras reunidas en aquella casa del Prado.

La recaudación, deducidos los gastos, alcanzó la cifra de 21.075 pesos 48 centavos.

Se hizo entrega de 10.537 pesos 74 centavos, por una parte, al Asilo San Vicente de Paul y por otra, a la Congregación del Nazareno en la Iglesia de Jesús María.

Hubo dos premios.

Premios especiales.

Correspondió el primero al Kiosco España y el segundo al Kiosco de los Estados Unidos.

Un premio, discernido justamente, tocó al Kiosco Contrabando entre Flores.

Kiosco triunfal.

De Cristina J. de Armand.

El premio de alcancía, por la mayor colecta, fué adjudicado a la señorita Cuenca, del Kiosco de las Guindas.

Y a la señorita Yolanda Acosta impuso la señora América Arias una medalla de oro.

Era la que regaló Carmela Nieto a la muchacha de su kiosco, Parque Infantil, que más vendiese.

¡Enhorabuena!

YACHT CLUB

Un party elegante.

En el **Yacht Club** hoy.

Será en el almuerzo, organizado por Antonia Agüero y Montoro, bella y muy graciosa señorita, con motivo de las vísperas de sus días.

Parejitas de muchachas y jóvenes, cuyos nombres daré mañana, forman el grupo de comensales.

Por anticipado mi felicitación.

Recíbala la gentil señorita.

LA BODA DEL DIA

Gran boda.

En la Parroquia del Vedado.

Celébrase hoy, a las once y media de la mañana, seguida de velaciones, la de Margarita Cuéllar, bellísima señorita, hija del senador Celso Cuéllar del Río, y el joven Oscar Gutiérrez.

Un gran decorado floral, obra del gran jardín **El Clavel**, lucirá el templo.

Asistiré.

Enrique **FONTANILLS.**

Bonito modelo, de tafilete color "Rose Blush".

$8.50

En este precio y en el de $6.50 tenemos muchos modelos de novedad. Los hay también con tacón mediano y tacón bajo de niña.

REMITIMOS AL INTERIOR LIBRE DE GASTOS

PELETERIA

BENEJAM

SAN RAFAEL E INDUSTRIA

El Mayor Placer

lo experimenta todo aquel que tiene una atención. La festividad de San Antonio se aproxima y con ella la ocasión de hacer algún obsequio o celebración. Los Helados, Kakes, Dulces y Bocadillos de

CUBA CATALUÑA

llenan, por poco dinero, dignamente el cometido.

Ave. de Italia (Galiano) 97 casi esq. a San José Telef: A-3918 y M-2349.

5526 1d-12

NOTICIAS DE LA JUDICIAL

LA POLICIA DE S. JOSE DE LAS LAJAS EN COMBINACION CON LA DE GÜINES HA DETENIDO A DOS DELINCUENTES

El Agente de la Policía Judicial Fernando Chile, ha rendido al Jefe señor Alfonso Fors, un detallado informe sobre varios sujetos que se encuentran detenidos en el Vivac de Güines con los nombres de Ramón Fernández Blanco y Roberto González, mestizos, quienes no son otros que los habituales delincuentes Ramón Morejón Blanco, o Morejón Flores, Miguel Martínez Bravo, o Ramón Valdés Valdés, alias "Chaleco", y el segundo usa los nombres de Antonio María Hernández Fernández y José Fernández Hernández.

Ramón Fernández el seis de Marzo de 1922, fué condenado por el Juzgado Correccional de la Segunda a 100 días de arresto por hurto, el 9 de Agosto del 22, fué procesado por el Juez de Instrucción de la Segunda por atentado, y el 23 fué procesado en el mismo Juzgado por hurto, siendo más tarde condenado por la Sala Segunda de lo Criminal, a seis meses de arresto y diez días, por usar arma sin licencia. En el 24 fué procesado por el Juzgado de Instrucción de la Segunda por los delitos de atentado y lesiones, y el propio año acusado y procesado por el Juez de Instrucción de la Primera en causa 573 por hurto; en el 26, procesado por hurto en el Juzgado de la Segunda; en el propio año, el Juez de Instrucción de San Antonio de los Baños lo condenó en las causas 58 y 59 por hurto a 90 días y a 60 días de arresto, y en el Correccional de la Tercera por hurto a 60 días, habiendo sufrido otras tantas condenas.

El otro detenido, también ha sido condenado siete veces en distintos Juzgados de esta Capital, a ciento ochenta días por delitos contra la propiedad.

Estos individuos fueron detenidos por la Policía de San José de las Lajas, de acuerdo con las autoridades de Güines, porque se dedicaban a concurrir a los establecimientos comerciales, entreteniendo a la dependencia y sustrayendo de las cajas contadoras el dinero de la venta diaria.

ESTAFA

El procurador Francisco Toscano, apoderado de Manuel Ronaba y Arteaga, vecino de Vives 151, se personó en las oficinas de la Policía Judicial con el fin de formular una denuncia de estafa contra Nicasio Fernández, cuyas demás generales ignora, y que fué vecino de Rastro número 1 y medio. Refiere el señor Toscano que Robaina vendió al acusado carne de res ascendente a 338 pesos 80 centavos, para una casilla que tenía en el Mercado Unico, sin que hasta el presente, haya efectuado el pago, desapareciendo de aquellos lugares a los que acostumbradamente concurría, por lo que se estima estafado en la expresada suma.

OTRA ESTAFA

Manuel Robaina y Arteaga, establecido en Vives 151, denunció en la Policía Judicial de un delito de estafa y confabulación a los señores José Enrique Suárez adquirió de él once vacas, que importaban $415, pagándole la mitad de contado, y la otra debía de abonarla en distintos plazos. Con posterioridad, sin su consentimiento, el acusado vendió las vacas a Bartolo, no pagándole el dinero que le restaba. El denunciante se estima estafado.

DENUNCIA DE HURTO

Generoso Villarelli y Leovarde, español y vecino de Muralla 97, denunció en la Judicial que el día 4 salió de su domicilio dejando cerradas todas las puertas de su casa, y al regresar por la tarde notó la falta de un reloj de oro que vale 25 pesos. Los cacos usaron un llavín falso para abrir la puerta principal.

HURTO DE UN VALIOSO VIOLIN

En la Judicial denunció Emilio Hospital y Palol, barcelonés, violinista y vecino de Reina 52, letra A, altos, que de su domicilio le habían sustraído un violín con su estuche y dos arcos, que vale quinientos y pico de pesos. No sospecha de persona alguna.

SE APROPIO DE LOS MUEBLES

El mueblista Fernando Carballido y Castell, vecino de Neptuno 235, denunció a la Judicial que el 20 de Marzo de 1925 vendió a plazos a Miguel Angel Pardo y Ruiz, vecino de "La Loma de la Multa" en el Cerro, muebles por valor de 85 pesos. Dicho sujeto no sólo no pagó ninguno de los plazos, sino que desapareció.

QUE AMIGOS TIENES LORENZO

Lorenzo Enrich Ramos, natural de Baracoa, comerciante y vecino de San Julio e Iglesias, en Marianao, denunció en la Policía Judicial que el día 15 de Agosto del año próximo pasado, llegó a esta capital con el propósito de depositar en el banco del Canadá, sucursal de Galiano 92, la cantidad de 800 pesos, y al pasar por los portales del Hotel Telégrafo se encontró con su amigo José Escudero, avecindado en Reina 22, con el que estuvo conversando, y al que contó el objeto de su visita a esta capital. Escudero le manifestó que lo iba a ayudar en sus gestiones, y creyendo en su buena fe le hizo entrega de los 800 pesos, desapareciendo su infiel amigo, el cual se apropió de la suma expresada.

Glaxo
Lo mejor para su Bebé

INFORME SOBRE UN ASESINATO FRUSTRADO Y DISPARO

El Inspector Manuel Gómez, de la Policía Judicial, auxiliado por el agente de ese cuerpo, señor César Faget Díaz, ha rendido al Juzgado de Instrucción de la Sección Segunda un informe relacionado con la causa seguida contra Ramón González López, conocido por "Valentino", casado legítimamente con Zoila González, con la que tiene dos hijos, y con la que residía en San Nicolás 122, casa de mala reputación, y contra Francisco García (alias) "Coca", Francisco Mendoza, Pedro Martull, Luis Chavez y un tal Mangana, que se encuentra prófugo, por los delitos de disparo de arma de fuego, atentado y asesinato frustrado.

El suceso motivo de este informe ocurrió el día 9 del actual en el callejón del Cuchillo, y lo narran los infrascritos de la siguiente manera:

La esposa del González abandonó su domicilio. Creyendo éste que había sido inducida por Carlos Manuel Cardoso, concibió darle muerte, para lo cual buscó a dos íntimos amigos suyos nombrados Luis Chávez y el Mangana, que llegaron de Matanzas. Al encontrarse a Cardoso, que iba con un grupo de amigos, es decir, con Martull, Mendoza y García, se acometieron mutuamente a trompuadas, tiros y navajazos, resultando el Cardoso con una herida incisa en la mano izquierda. Martull y sus compañeros dispararon contra los atacantes de Cardoso, sin que los proyectiles causaran daño alguno.

Al llegar la policía de la Quinta Estación, los protagonistas de este suceso se dieron a la fuga en un automóvil, siendo todos arrestados más tarde.

González, agregan los informantes, es un sujeto de pésimos antecedentes penales y morales.

Todos, a excepción de Cardoso, fueron procesados ayer con mil pesos de fianza.

Salón de Helados y "Lunch"

Helados, pastas, sodas, sandwichs, ensalada de pollo, bocaditos, crema de pollo, refrescos, dulces, bombones, manzanas asadas, té, chocolate, etc. Abierto desde las ocho de la mañana hasta las seis de la tarde, como el resto de la Casa. Suprimidas las propinas.

SOLIS, ENTRIALGO Y COMPANIA

Galiano, (toda la cuadra) S. Rafael y San Miguel

Teléfonos A-7221 M-9971

Centro Privado, 15 líneas

SI ayer no ha tenido usted tiempo de elegir los regalos que se propone hacer en la festividad de San Antonio, puede elegirlos en "El Encanto" mañana, lunes, en muy pocos minutos. Usted sabe que tenemos el mayor y el más moderno surtido de todo, y que por consiguiente puede usted escoger aquí, a su entera satisfacción y con la mayor comodidad, los regalos más oportunos, adecuados e interesantes.

En el Departamento de Regalos

Lámparas en forma de arbolitos con la base de cristal baccarat, el tronco de seda y las hojas de cristales finísimos en colores. Por lo originales y decorativas, estas lámparas—que acaban de llegar—son un magnífico regalo.

Como no podemos detenernos en la descripción, por falta de espacio, enumeraremos someramente otros artículos de este departamento, que es el museo de arte de **El Encanto:**

Relojes para mesa de noche en las formas más nuevas y variadas; juegos de escritorio lujosamente presentados en sus estuches; carpetas para escritorio de señora y de caballero; jarras y floreros en los cristales más finos y de plata pura, en una variedad espléndida; marcos de retrato en diferentes estilos y clases; y otras muchas cosas que usted puede ver en el Departamento de Regalos.

Departamento de dulcería

(SALON DE HELADOS Y LUNCH)

Para regalar a las Antonias encontrará en este Departamento un selecto surtido de estuches de bombones muy finos en formas muy originales: juegos de bridge, molinos holandeses, bomboneras, etc., a precios muy reducidos.

En otros Departamentos

Joyería de fantasía: lo más nuevo y elegante en argollas, aretes, pasadores, pulsos, sortijas, pendantifs, collares... Para niñas también tenemos el más completo surtido.

Pañuelos: una diversidad inacabable. En todas las calidades y en todos los estilos y colores. Desde lo más sencillo hasta lo más fino y valioso.

Sachets: precisamente acaban de llegar nuevos estilos, todos preciosos.

Bolsas y carteras blancas y en colores, bolsas y carteras para de noche, bolsitas y carteras para niña, chales estampados, bufandas, pañuelos de fantasía, manteletas—lisas, estampadas y bordadas—, muñecas de Lenci, juegos de tocador, estuches de perfumería, gemelos de teatro, juegos de "manicure", medias de seda "Gotham" (hilo de oro) en cajas de 3 pares y de media docena, abanicos—antiguos y en estilos modernos—, perfumes de todas las marcas, productos de belleza de la "Academia Científica", de París, cajas de papel de escribir con fino monograma, plumas-fuente, cojines de fantasía, sombrillas, alfombras, Mantones de Manila, tapetes, juegos de mantel, sobrecamas finas, juegos de cama, tapices, pantallas forradas de cretona o de seda, ropa interior: juegos interiores, camisas de día y de noche, juegos de **jersey, bandeaux,** kimonas, **deshabillés,** zapatillas, cojines de lencería...

Para los Antonios

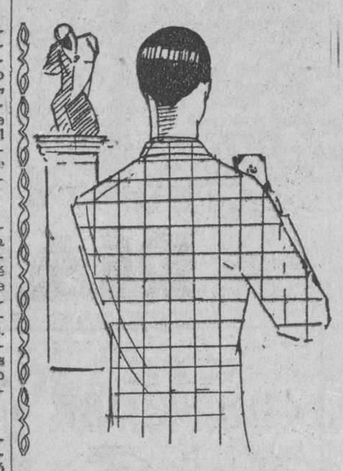

LA elección del regalo en nuestro Departamento de Artículos para Caballeros es garantía de acierto, porque todo lo que ofrece es de última novedad y, desde luego, del más exquisito gusto. Siendo, por otra parte, este Departamento el mayor y mejor surtido que existe en la Habana, en él tendrán plena satisfacción las exigencias de una clientela como la de "El Encanto."

Corbatas europeas en los diseños y colores más modernos y elegantes. Pañuelos con inicial —un admirable surtido—y con bordados exquisitos, exclusivos de **El Encanto.** Pañuelos de hilo y de seda de fantasía: últimas novedades. Camisas de seda, de poplín, de batistas francesas: un regalo muy práctico para personas de confianza. Pijamas de **soisette,** de poplín, de seda, etc., en todos los estilos. Batas de casa: una colección maravillosa. Billeteras, carteras, recetarios y termómetros (para médicos), juegos de pluma y de lápiz, o ambas cosas sueltas, en su estuche; cigarreras, ceniceros, boquillas, estuches para tabacos y cigarros, yugos, cinturones con finas hebillas, alfileres de corbata, leopoldinas, bastones, paraguas, calcetines: lo más nuevo y más chic...

Elija sus regalos en EL ENCANTO. Que lleven el prestigio de nuestra etiqueta...

MANANA, lunes, iniciamos una Venta Especial por 6 días de juegos interiores de señora, de opal y de holán de lino, a $2.50, 3.00, 4.00 y $5.00. En el anuncio de mañana damos amplios pormenores. Léalo. Muchas gracias.

PRECIO FIJO

M.E.C.D. 2016

UNGUENTO MONESIA

ABRE, ENCARNA Y CIERRA, DIVIESOS, GOLONDRINOS, LAMPARONES, SIETECUEROS, UÑEROS, PANADIZOS, LOBANILLOS, GRANOS Y CURA, LLAGAS, ULCERAS, TIÑA Y DEMAS AFECCIONES DE LA PIEL

60 AÑOS DE CURAS MARAVILLOSAS

Hace Fuertes a Los Hombres y Hermosas a Las Mujeres.

He aquí una medicina que está hecha a base de una maravillosa fórmula de Hierro. Esta clase de hierro es la medicina más antigua y efectiva que se conoce, y los doctores la recetan en todo el mundo para crear sangre nueva, y abundante en corpusculos rojos. También contiene una fórmula especial de Fósforo para vitalizar los nervios. Es precisamente el remedio seguro para dar vigor a hombres y mujeres. No hay nada mejor para las personas que sufren de debilidad en sus órganos vitales por agotamiento ó vejez prematura, ó de prolongadas enfermedades causadas por excesos, penas, desveladas ó trabajos intensos. Pone nueva vida y energía en todo el cuerpo; las mejillas hundidas y pálidas se tornan rollizas y sonrosadas; los ojos adquieren brillo y vivacidad, y el cuerpo de las personas flacas gana en carnes y se redondea. Los hombres débiles se vuelven fuertes y vigorosos, y las mujeres delicadas se recuperan y se sienten como gozando de nueva vida.

Esta maravillosa medicina es NUGA-TONE—el mejor y más poderoso reconstituyente y creador de nuevas fuerzas orgánicas. Vigorisa y fortalece la acción de los nervios, y da fuerza y firmeza a los músculos. NUGA-TONE no puede ser igualado para la curación de estómagos débiles y descompuestos, indigestión, falta de apetito, gases ó hinchazones en el estómago y los intestinos, hígado tardío, riñones delicados, lengua sucia, mal aliento, biliosidad, dolores de cabeza, estreñimiento, deficiencia del corazón, reumatismo, dolores de nervios y de los huesos, quebranto ó agotamiento nervioso, pobreza de la sangre y todos los casos semejantes de afecciones de la salud.

NUGA-TONE aumenta la fuerza, el poder y la resistencia física. Nutre las venas con nueva sangre, reaviva el fuego del entusiasmo juvenil, da a los hombres una gran fuerza magnética y restaura a las mujeres su belleza y encanto.

NUESTRA GARANTIA NUGA-TONE se vende en droguerías y boticas con la absoluta garantía de que se devolverá el dinero si no satisface. Véase la garantía que aparece en cada paquete. Cada botella contiene 90 partillas, suficientes para un mes de tratamiento. Tome NUGA-TONE durante 20 días a nuestro propio riesgo, y si los resultados no son satisfactorios, devuelva a la droguería el resto y recibirá su dinero. Esta garantía excepcional la hacemos porque tenemos positiva confianza de que NUGA-TONE le dará a Ud. los mismos sorprendentes resultados que ha dado a millares de personas. Después de tomar NUGA-TONE por algún tiempo, empezará a sentir la creciente recuperación de la vitalidad, el vigor y el brioso impulso de la juventud, y su cuerpo se hallará más fuerte y lleno de abundantes energías. Entonces podrá disfrutar de los verdaderos goces de la vida. Asegúrese de comprar el legítimo NUGA-TONE. No acepte substitutos ó imitaciones. Si en vez de esta medicina toma otra distinta, no nos culpe si los resultados son negativos. Recuerde bien que nada hay que pueda substituir ó compararse a NUGA-TONE. Compre hoy mismo una botella.

Visitas de Inspección Giradas Ayer por el Alcalde

El doctor Miguel Mariano Gómez, Alcalde Municipal de la Habana, giró ayer una visita de inspección a los mataderos de Luyanó e Industrial, yendo acompañado del señor Carlos M. Pelaez, Jefe del Departamento Municipal de Gobernación.

Ayer no concurrió a su despacho de la Alcaldía el doctor Gómez Arisó, pues dedicó toda la mañana a esas inspecciones, así como a visitar el Cuartel Central de Bomberos.

Primeramente visitó el Alcalde el Matadero Industrial, donde pudo comprobar, al hacer un recorrido por todas las dependencias de este rastro, que el botiquín de urgencia de que dispone, carece del material de curación necesario, lo que constituye un lamentable descuido, pues allí son atendidos diariamente varios lesionados, a consecuencia de los trabajos que se efectúan en el Matadero.

Por este motivo el doctor Gómez Arias, dió las órdenes al doctor Manuel Mencía, Jefe de los Servicios Sanitarios Municipales, para que enviara al citado botiquín, el material necesario, comprometiéndose la empresa concesionaria del Matadero, a adquirir todo el mobiliario imprescindible para el debido funcionamiento de ese centro de auxilio médico.

Presenció luego el Alcalde, el sacrificio de las reses que estaban preparadas para la matanza diaria.

EN EL MATADERO DE LUYANO

Se trasladó después el doctor Gómez al Matadero de Luyanó, donde pudo darse cuenta de que el local destinado a botiquín estaba en buenas condiciones, pues el Departamento de Sanidad Municipal desde hace poco, logró su perfeccionamiento, habiendo la empresa propietaria donado los muebles.

En general el doctor Gómez encontró en buenas condiciones los dos mataderos.

En su recorrido visitó el Alcalde las casas de socorro, comprobando que todo el personal estaba trabajando debidamente.

Al Cuartel de Bomberos de Corrales, donde está establecida la Jefatura, llegó el Alcalde a las seis de la mañana, siendo recibido por el Jefe del Departamento, señor Leopoldo Díaz de Villegas.

DE SANIDAD

SE DISPONE LA REDACCION DEL CODIGO SANITARIO

De este modo se cumplirá el acuerdo tomado en la Conferencia sanitaria de la Habana en 1924

Ayer por la mañana en el despacho del señor Secretario de Sanidad y Beneficencia, se reunieron por primera vez los doctores Fernando Rensoli y Fernando J. del Pino, directores de Sanidad y Beneficencia, respectivamente; teniente coronel César Muxó, supervisor de Drogas y Alimentos; Luis A. Muñoz, letrado consultor de la Secretaría, y José A. López del Valle, jefe de Despacho de la Dirección de Sanidad, quienes fueron designados recientemente por el señor Presidente de la República para integrar la Comisión que realizará estudios sobre las modificaciones que han de introducirse a nuestra actual legislación sanitaria.

Este Código Sanitario que se va a redactar por disposición presidencial, se realizará también para cumplir la República de Cuba con un compromiso contraído en la VII Conferencia Sanitaria Internacional, que se celebró en la Habana durante los días del 5 al 15 de noviembre del año de 1924, y en la cual se tomaron importantes acuerdos que todos los Gobiernos de las Repúblicas americanas aceptaron como oficiales.

Acordaron los comisionados reunirse a las tres de la tarde en el Despacho del doctor Rensoli, a fin de iniciar sus primeras labores, es decir, acordar el programa de los trabajos que se les habían encomendado.

Y a la hora indicada se reunieron los referidos comisionados, acordando en primer término dividir en dos la comisión. Una, integrada por los doctores Luis A. Muñoz y Fernando J. del Pino, que tendrá a su cargo la labor de redactar y coordinar todo cuanto se relacione con la beneficencia pública, y la otra, integrada por los doctores Rensoli, López del Valle y Muxó, que tendrá a su cargo todo lo concerniente a la Sanidad.

Fué designado Secretario de la Comisión General el doctor Muñoz.

Acto seguido se acuerdan tres ponencias. La primera, a cargo del doctor López del Valle, quien redactará el programa de los capítulos de las materias que deben figurar en el Código Sanitario. La segunda, a cargo del doctor Muxó, que tratará sobre alimentos y bebidas. Y la tercera, a cargo de los doctores del Pino y Muñoz, quienes tratarán exclusivamente sobre los problemas de la Beneficencia, infracciones y penalidades.

La Comisión se reunirá tantas veces como lo estime conveniente, a fin de cambiar impresiones.

CASAS VISITADAS POR LA COMISION DE CLAUSURA

Dragones 45 (garage) vivienda y depósito de frutas. Felipe de la Cruz. Clausura definitiva.

San Nicolás 122 (bajos). Julio Lee. Clausura definitiva.

20 y 23, Vedado. Salustiano Pérez. Clausura definitiva.

Luyanó 53. Hospital Mercedes Clausura definitiva.

Osmen número 1 (por Chaple). José Pita. Clausura definitiva.

Hospital Calixto García (cantina). Camilo Pérez. Clausura definitiva.

Atlanta 28. Manuel Pérez. Clausura definitiva.

Escobar 1-A esquina a Malecón. Gálvez Guillén. Clausura definitiva.

Pocito entre 10 y 11, Reparto Lawton. Francisco Santos. Clausura definitiva.

Cerrada del Paseo 18. Rafael Francisco Chang. Clausura definitiva.

Gervasio 150. Andrés Chang. Terminado expediente.

Agua Dulce 9. Apoderado Manuel Mariño. Hacer especificaciones.

Real 27 y medio. Francisco García. Terminado expediente.

Hamell 11. Darío Silva. Terminado expediente.

PRIMERA INSTANCIA

UNA FABRICA DE DULCES QUE VA A SER REMATADA

Venta en pública subasta de dos casas de madera situadas en el reparto de "Lawton"

En el juicio ejecutivo seguido por Manuel García Martínez contra Rafael Iglesias Solares, sus herederos sucesores o causahabientes, el Juez de Almendares ha señalado para las nueve de la mañana del día 24 de junio actual el acto del remate de la fábrica de dulces La Teresita, situada en la calzada de Jesús del Monte número 297, que ha sido tasada en la cantidad de $1.382.50.

—En el juicio sumario hipotecario seguido por Pedro Roselló Cáceres contra Rafael Stinson, el Juez del Sur ha señalado para las nueve de la mañana del próximo día 8 de julio el acto de la venta en pública subasta de dos casas de madera y tejas situadas en la calle 15 entre Concepción y San Francisco, reparto Lawton, valoradas en cinco mil y en tres mil pesos, respectivamente.

SENTENCIA

En el juicio declarativo de menor cuantía establecido por Caridad Cacho Rojas contra Guillermo Rojas y Fernández, vecino de San Juan de Chaparra, Oriente, el Juez del Oeste ha declarado con lugar la demanda, sentenciando al segundo a pagar a la primera la suma de un mil pesos, intereses y costas.

Vista Opaca

Si su vista es opaca ó borrosa; si sus ojos duelen, escuecen, arden y se resecan, compre una botella de pastillas Bon-Opto en cualquier droguería, disuelva una pastilla en la cuarta parte de un vaso de agua y ésela para un lavado de ojos. Bon-Opto ha dado vigor en los ojos, agudeza en la vista y alivio y descanso a miles de gentes.

NOTA:—Los doctores dicen que Bon-Opto fortalece la vista en un 50 por ciento, muchas veces en sólo una semana, y los droguistas lo venden en todas partes bajo la absoluta garantía de que devolverán el dinero si no satisface.

Muñequitas

PARA CUBRIR EL TELEFONO, PARA MESA DE NOCHE, PARA COJINES

EL BUSTO DESDE 20 cts. HASTA $1.80 la ARMADURA DESDE 30 cts. HASTA $1.00

LA COLUMBUS

NEPTUNO 97. Tle. A-8228

5412 1d-12

OBLIGAR A TRABAJAR SU ESTOMAGO

ESTO ES LO QUE HACE EL CELEBRE

VINO DE PAPAYINA

DEL DR. GANDUL

Infalible para los desarreglos de la mujer durante el período del embarazo, y en general para la tuberculosis, la dispepsia, anemia, diabetes y disentería

Con un solo pomo obtendrá su mejoría.

De venta en todas las boticas de la Habana y la República.

Propietaria: Rosa Parajón Vda. de Pérez Carrillo.

YOLANDA

LA CASA DE LOS NIÑOS

NEPTUNO No. 136

Modelo Oficial 1 a 10 Años

Dril blanco	$ 4.00
Gabardina blanca	" 5.00
Dril lino blanco	" 9.00
Armour azul	" 9.00
Pantalón de franela blanca y saco azul	"10.00

Gorras oficial . . . . . $ 1.00

Gorras oficial desmontables, $1.50 y $2.00

Camisas poplín con cuello y de playa, de 2 a 14 años, a $0.75, 1.00, 1.30, 1.50 y 1.75

Owerals a 90 centavos y $1.25, de 2 a 14 años.

CAMISAS AZULES, 75 centavos.

Enviamos al interior de la República los pedidos que vengan acompañados de su importe en giro postal, más 50 centavos para gastos de correo.

Alvarez y del Río

Neptuno 136

entre LEALTAD Y ESCOBAR

Modelo Gruzado 6 a 16 Años

Dril crudo de algodón	$ 4.00
" Imperial de lino	" 6.00
" Chantung	" 6.00
Gabardina color	" 8.50
Tropical de lana	"11.00
Dril blanco	" 6.50

5435 1d-12

Kelvinator

...al alcance de todos

KELVINATOR, el admirable sistema eléctrico para conservar los alimentos, mantiene un frío seco e intenso en el refrigerador — entre 5 y 10 centígrados. Aún los alimentos que más pronto se echan a perder se conservan frescos, sabrosos y saludables, durante días. Este maravilloso aparato moderno contribuye a la salud, bienestar y economía del hogar.

El Kelvinator no necesita cuidado alguno. Regula automáticamente la temperatura del refrigerador cualquiera que sea el clima. Tiene también un compartimiento separado para formar cubitos de hielo con el agua potable de la casa.

El Kelvinator se puede instalar fácilmente en cualquier buen refrigerador; o se puede obtener completo con un refrigerador diseñado especialmente. Se ofrece en varios tamaños de diferentes precios—fabricado por los constructores de los Refrigeradores Leonard de fama mundial. Hay actualmente en exhibición un surtido completo de aparatos Kelvinator en el establecimiento de:

ARELLANO Y COMPAÑIA

Casa Principal: Marta Abreu (Amargura y Habana) Teléfono A-3329.

Kelvinator

El Decano de los Refrigeradores Eléctricos

para uso casero

Fabricantes también de las cámaras frigoríficas NIZER, para conservar helados, y refrigeradores eléctricos para tiendas, restaurantes y demás establecimientos donde se necesite la refrigeración

23

Parisina

Cueto Fernández y Cía.

Neptuno y Manrique

HOY TERMINA

NUESTRA VENTA ESPECIAL

APROVECHE ESTOS PRECIOS ESPECIALES

Warandol INDIAN HEAD, en 76 colores, a	$ 0.32
MEDIAS DE SEDA, en todos colores, a	" 0.25
MEDIAS KAYSER, a	" 0.43
PANTALONES Y CAMISONES DE SEDA, pieza, a	" 0.90
CARTERAS, última novedad, en todos colores, a	" 0.90
BOLSAS, los modelos más nuevos, a	" 1.35
BOLSAS DE PIEL, magnífica calidad, a	" 1.75

ANUNCIESE EN EL "DIARIO DE LA MARINA"

El Servicio Que Brinda La Gran Flota Blanca

Utilice el seguro y conveniente servicio establecido entre New York, New Orleans, Habana y otras importantes ciudades del Mar Caribe, y disfrute de los deliciosos viajes, plenos de excepcional interés a los varios paises centro-americanos que le ofrece la Gran Flota Blanca.

Millares de viajeros que han visitado los pocos conocidos pero muy interesantes paises de Centro-América, se han maravillado de lo grato que resultan tales excursiones a esos puntos.

¿Quiere usted gozar de un corto viaje fuera de Cuba? Permita a nuestra Oficina de Pasajes que lo ayude a confeccionar el plan para el más grato viaje que haya usted jamás realizado.

Si Ud. embarca o recibe mercancías por vapor, considere la conveniencia, y seguridad que le brinda la Gran Flota Blanca.

United Fruit Company

"La Gran Flota Blanca"

Pasajes: Paseo de Martí 110 Fletes: Muelles de Santa Clara

M.E.C.D. 2016

NOTICIAS DEL PUERTO

A PETICION DEL GOBIERNO URUGUAYO, EL CRUCERO "CUBA" IRA A AQUEL PAIS PRONTO EN VISITA DE CORTESIA

Dos "ferris" norteamericanos salieron para Key West llevando cada uno de ellos veintiseis vagones de piña y vegetales cubanos. — Vendrá el Gran Rabí a visitar la colonia hebrea

EL "GUANTANAMO"

De Puerto Rico, Santo Domingo y Santiago de Cuba llegó ayer el vapor de bandera nacional "Guantánamo", que trajo carga general y treinta y tres pasajeros, entre ellos Mario G. de Alvarez, Fernando Alvarez, Laura C. viuda de López, Leonel López Carrión, Teodoro Esinosa y señora, Julio Gómez y familia, José Ignacio Botet y familia, José Fernández, Adriana Billini, Consuelo T. Billini, Gabriela M. de Miranda y familia, Carmen T. de Hernández, Mercedes Izquierdo, José A. Mujica, José Embade y señora, Adela Bocachica y familia.

LOS FERRIES LLEVAN MUCHA PIÑA

Los ferries Henry M. Flagler, Joseph R. Parrot y Estrada Palma llegaron ayer de Key West con veintiseis wagones cada uno de carga general, saliendo nuevamente para el puerto de procedencia llevando cada uno veintiseis wagones cargados de piña y vegetales cubanos.

EL CRUCERO "CUBA" IRA AL URUGUAY

Habiendo expresado el Gobierno del Uruguay sus deseos de que un barco de guerra de Cuba visite Montevideo, el Secretario de Guerra y Marina ha dado órdenes para que sea organizado un viaje a dicha república en visita de cortesía que realizará en fecha próxima el crucero "Cuba".

Este deseo del Gobierno uruguayo fué expresado al embajador especial señor Manuel Márquez Sterling, cuando devolvió a nombre del Gobierno de Cuba la visita que hizo a la Habana la representación del Uruguay durante la toma de posesión del Presidente Machado.

EL VIAJE DE INSTRUCCION

Ya está terminado el plan a desarrollar en el viaje de instrucción que emprenderá el crucero "Cuba" alrededor de la isla.

El "Cuba" irá a Cienfuegos, Cayos de las 12 leguas, donde se harán práctica, y Santiago de Cuba, regresando por el norte para visitar Nuevitas, Sagua y Matanzas, haciendo nuevas prácticas en Cayo Romano.

Después de este viaje irá el "Cuba" al Uruguay.

EL MONGOLIA

Procedente de San Francisco llegó ayer el vapor americano Mongolia, de la Panamá Pacific, que trajo cuatrocientos noventa y nueve pasajeros en su totalidad turistas, que se dirigen a New York.

COMIDA A BORDO

En la noche del viernes el Comandante Boyd del acorazado "Florida" ofreció una comida íntima, asistiendo el Jefe de Estado Mayor de la Marina señor Fernández Quevedo y señora, el Jefe de Dirección Capitán de Fragata señor Eduardo González del Real y señora; el Ministro inglés señor Morris, la señora Luisa C. Párraga y los alféreces de navío señores Cadena y Baguer.

También asistió un grupo de damas norteamericanas.

Al terminar la comida se organizó una fiesta bailable que duró hasta cerca de las doce de la noche.

SERAN AUMENTADOS LOS SUELDOS

El Contador Central de Hacienda señor Aizcorbe, ha pasado una comunicación al Capitán Jefe de la Policía del Puerto señor Ureña, notificando que en los proyectos de presupuestos enviados por el señor Presidente de la República al Congreso para su estudio y aprobación han sido aumentados los sueldos de los vigilantes de la policía del puerto a $1.200 anuales, equiparándolos a los que disfrutan los vigilantes de segunda de la Policía Nacional.

Es un acto de justicia que sabrán agradecer esos sufridos funcionarios que tan buenos y valiosos servicios prestan en nuestro puerto.

LA RUTA DE LA FLORIDA

Por la Ruta de la Florida y en el vapor "Cuba" embarcaron Ree F. Ross, Manuel Lavin, Edelmira Fernández, María Oliveros, Brigadier Zayas, Mariano Ferreiro y familia, Alejandro Valdés Fauly, Octavio Izquierdo, Flora Juan E. Landa, Enrique Gil, Andrés Casanovas, Francisco Díaz Castañeda, Felicia Fuentes, Mercedes Castell, Fausto Simón, Emilio Vilato González, los Marqueses de Pinar del Río, Antonio Alberti, Anatia Llata de Echevarría, Gustavo Balsinde, Esther G. Menocal, Gustavo Balsinde, Piedad Martínez María Menocal, Rosa Lombillo, Teodoro Delgado, Andres Castro, Adela Cuervo Navarro e hija, Manuela Cuervo Navarro, Antonio Randin, Francisco González del Valle y señora, Miguel Moran y Emilia, José Betancourt, Javier Mojarrieta, Claudio Escarpenter, Avelino Delgado, Benito Sánchez, Ramón Méndez, José Rueda, Evaristo Menéndez, Manuel Díaz y señora, Jorge Castillo y señora, Enrique Vega, Angélica Hernández e hijo, José Collazo, María Márquez, Elio Olmo Salas y Manuel Orta.

A NEW HAVEN

El acorazado americano Florida, que zarpó ayer tarde de nuestro puerto, se dirige a New Haven, Connecticut.

REGRESARON LOS ESPOSOS MACHADO-OBREGON

Procedente de Key West llegó ayer tarde el vapor americano Governor Cobb, de la Peninsular Occidental S. S. Co., que trajo carga general y 65 pasajeros, entre ellos los esposos Angela Elvira Machado de Obregón, hija del señor Presidente de la República, en compañía de su esposo, señor José E. Obregón; Oscar Sucre, Arsenio de la Torre, Ramón G. Garay, Agustín Gómez, Antonio Vidal e hijo, Miguel Díaz, Francisco Seigle y familia, Gertrudis Turro, Francisco J. Henares, Blanca Reyo, María A. Manduley, Alberto Recio, Alejandro Hernández, Ramón García, Enrique Azpeitia, Orlando Boza.

SALIDAS DE AYER

Ayer salieron los siguientes barcos: el Alfonso XIII, para Veracruz; el Cuba y los ferries, para Key West; el Parismina, para New Orleans y el Monterrey para Nueva York.

Barcos que se esperan: el Phillip Publicker, de los Estados Unidos; el inglés Ganges, de la India; el Selkdan, de los Estados Unidos; el W. D. Munson, de New York; el Munleon, de New Orleans; el San Bruno, de Boston; el Amapala, de New Orleans; el Rowan Park, de Mobila; el Amaco, de los Estados Unidos; el Cartago, de New Orleans, y el Siboney, de Nueva York.

HURTO

Felipe Menéndez Cuarter, vecino de Paula 70, fué arrestado por tratar de sacar de los muelles un tapacete de los usados para los motores, que según se comprobó pertenece a la lancha Edith H.

Con posterioridad el dueño de dicha embarcación denunció también que le faltaba de a bordo de la Edith H varias herramientas, creyendo que el Méndez se las ha hurtado.

LO MOJARON Y ARROJO CASCOS DE BOTELLAS

Alberto Martínez y Martínez, vendedor ambulante de bahía, fué arrestado a petición del tercer oficial del vapor americano Mongolia, quien lo acusa de haber arrojado a la cubierta del barco varias botellas vacías y un pequeño cortaplumas, sin que afortunadamente lesionara a ningún pasajero.

El oficial dice que Martínez fué requerido para que se retirara del costado del barco, por no permitirse que nadie a bordo compre bebidas alcohólicas, y que por eso arrojó las botellas.

A su vez Martínez dice que le aplicaron el chorro de una manguera sin previo aviso, y que estuvo a punto de naufragar con su pequeña embarcación.

El acusado Martínez fué remitido al Vivac.

CARGA AVERIADA

Alberto Sánchez, guardia de una chalana de la Compañía de Servicios Marítimos dió cuenta a la Capitanía del Puerto de que una lancha de la compañía que tenía a bordo cien sacos de cebollas, 90 sacos de frijoles, 40 cajas de leche condensada y dos cajas de efectos de ferretera, hizo agua, averiándose dichas mercancías.

EL ANTONIO LOPEZ

El vapor correo español Antonio López llegó ayer a Galveston, desde donde vendrá a la Habana para salir de nuestro puerto para Puerto Rico, Canarias, Cádiz y Barcelona, con carga general y numerosos pasajeros.

TRES CHINOS DEPORTADOS

En el vapor americano Parismina fueron embarcados ayer, por miembros de la Policía Secreta, los asiáticos Andrés y Benito Lion y Angel Chiu Lion, que son expulsados del territorio nacional por considerárseles elementos perturbadores dentro de la colonia china residente en Cuba.

Estos chinos irán hasta New Orleans en el vapor mencionado y de allí por tierra hasta el Pacífico, donde serán de nuevo embarcados para China.

Seis chinos más, complicados con la Chi Kong Tong fueron llevados al Máximo Gómez.

EL MONTERREY

Para Nueva York salió ayer tarde el vapor correo americano Monterrey, de la Ward Line, que lleva gran cantidad de productos cubanos.

Este barco lleva su cupo completo de pasajeros, habiéndose quedado muchos pasajeros que pensaban embarcar esta semana, pero como el barco procedía de puertos mejicanos y trajo muchos pasajeros, han tenido que posponer el viaje hasta el próximo sábado.

EL RABI HEBREO

Ya se encuentra en Nueva York, desde donde se dirigirá a la Habana, el gran Rabí, que viene como delegado de la colectividad israelita a visitar a la colonia hebrea establecida en Cuba y conocer sus necesidades.

EL YARA

Ayer tarde llegó del Mariel, a donde está prestando servicios de algibe, el cañonero Yara, que atracó al muelle de Caballería.

Afirma el Doctor

(Viene de la pág. PRIMERA)

hacia el encéfalo, que es instantánea, fulmínea como el rayo. Poco importa que las convulsiones duren diez, quince, veinte minutos. Se trata de que el corazón funciona, pero la vida consciente y el sentimiento del dolor han desaparecido desde el primer instante, cuando el verdugo da la vuelta a la palanca.

NUNCA LESIONA LAS VERTEBRAS

Los médicos del servicio forense han querido destruir la impresión que algunas autopsias disparatadas han producido, hablando de que el garrote destruye el bulbo. No hay tal. No destruye ni siquiera las vértebras, ni las lesiona.

El documento, en que se hacen constar las observaciones de ese trabajo acucioso, por su dilatada extensión y carácter técnico nos vemos impedidos de publicarlo íntegro. Pero aparecerá para los médicos, a quienes interesa, en la magnífica revista de Medicina Legal que ambos profesionales sostienen con brillante interés.

PAULA ROMERO ESTA INDIGNADO

También ayer hablamos con Paula Romero, el repugnante verdugo, al verlo ocasionalmente en una visita que hicimos a la cárcel. El ministro ejecutor, como él pomposamente se llama, estaba indignado ante la idea de que pueda abolirse no la pena de muerte, sino el garrote, para emplear otro procedimiento, como el de la silla eléctrica, o la cámara letal de gas mortífero, que tiene también sus partidarios entre nosotros. Paula Romero va comprendiendo que la popularidad tiene sus inconvenientes y que su triste gloria causa una sensación de repugnancia visible, que lo perseguirá toda la vida como a un apestado. El verdugo tiene casi un año por delante en que seguirá ejercitando sus funciones: once meses de prisión y de compromiso de seguir matando. El será el que cercene la vida de cuantos están ahora en los dinteles de la muerte, más o menos cerca del viaje a la otra vida.

—Mi suerte no es envidiable, periodista, nos dijo ayer afectando graciosamente un aire melancólico de resignación filosófica, Otros han pasado por este puesto y se han ido sin dar un golpe, de botella. A mí me van a dar todo el trabajo.

Y hundió la cabeza sobre los hombros, como abrumado de tener en la vida la misión atormentante de una epidemia o de un virus, dedicado a acabar con sus semejantes. Porque no hay duda: los delincuentes que él ajusticia, son tipos de los que más se parecen a Paula Romero.

Los Industriales

(Viene de la pág. PRIMERA)

—¿Podría decirnos algo de las mociones que presentó en el Club Rotario?

—No tengo inconveniente. He presentado dos mociones, la primera tenía por objeto aprovechar la sesión rotaria para interesar el nombramiento de una Comisión que fuera a despedir al Sr. Secretario de Estado, al que sé interesado en la solución de importantes problemas, como el Tratado de Comercio con España y el establecimiento de los aranceles, a cuyo estudio se dedicó fervorosamente el Dr. Martínez Ortiz. Tuve la satisfacción de que fuera aprobada y fuimos nombrados el Dr. Machado, el presidente Sr. Chibás y yo. La segunda moción también fué aprobada. En ella propuse que el Club Rotario de la Habana se sumase al Club Rotario de Pinar del Río y a los Alcaldes de dicha provincia, en la visita que harán en breve al Sr. Presidente de la República para pedirle la aprobación del Tratado de Comercio con España, y que al efecto el Club Rotario concurriera a recibirlos a la Estación Terminal el día de su llegada.

DECLARACIONES DEL SR. SECRETARIO DE ESTADO

—De su visita a la Secretaría de Estado, ¿qué puede decirnos?

—Concurrimos el día 9 a la Secretaría de Estado el Sr. Julio Blanco Herrera, el Sr. Hipólito Reguero, Director de la fábrica de Chocolates "La Ambrosía", el Dr. Ceberio y yo, con el fin de que el Dr. Martínez Ortiz nos diera a conocer algo sobre el Tratado de Comercio con España. Estuvimos departiendo con él por espacio de dos horas, en cuyo lapso de tiempo nos relató los trabajos llevados a cabo para la concertación de ese tratado, sobre el cual dijo que eran sus deseos y los del Honorable Sr. Presidente de la República, tanto política como económicamente, de que sea muy pronto una realidad, tanto que su viaje a Europa principalmente lo constituía el hecho de ultimar algunos pequeños detalles del mismo, de los que trataría con el Embajador de Cuba en España, Dr. Mario García Kholy, con el cual se encontraría en el balneario de Vichy, donde a la sazón se encuentra, y se pondrían en comunicación con el Presidente del Consejo de Ministros, General Primo de Rivera.

LA CRISIS INDUSTRIAL

—Y de la crisis industrial qué opinión tiene usted?

—Yo creo que en ese terreno nada nuevo podré decirle; ustedes que han dedicado tantas informaciones a la industria tabacalera, que la conocen a fondo en todos sus detalles, tendrán de seguro la visión que ella me sugiere, ya que la industria litográfica, que tanto contacto tiene con la tabacalera, me permite conocer su estancamiento, después de la guerra europea, cuando de hecho quedaron anulados importantes mercados por la disgregación y alteración que sufrieron los pueblos.

—Exactamente,— exclamamos—; cuando terminó la guerra europea trabajaban en las fábricas de tabaco de esta capital, sin contar las de los pueblos circunvecinos, cinco mil tabaqueros, lo que suponía muchos miles más empleados en las artes litográficas, en las cajonerías, talleres de escogida, fileteado, despalillado etc.; hoy trabajan **dos mil ochocientos cuarenta y seis** en esta ciudad.

UN GOLPE MAS

—Como ustedes saben—nos dice el señor Pérez—la Gran Bretaña acaba de infligir un golpe más a nuestra industria tabacalera. Ya era excesivo el impuesto de quince chelines y siete peniques que pagaba, y desde abril tributa diez y siete chelines y siete peniques. Es indudable que sólo puede salvarnos la concertación de tratados y la implantación de los nuevos aranceles.

EL MERCADO DE ESPAÑA

—¿Cuáles son las principales ventajas que usted supone para el tabaco en España?

—A mi juicio tiene muchas, pero las principales son las siguientes: Que puede consumir mucho tabaco, porque al rebajar los derechos en la medida que lo hace aumentara considerablemente el consumo de tabacos y de cigarros, industria esta última que hoy es casi exclusivamente nacional. Hay otro punto interesante. Hoy priva en todos los mercados europeos y americanos el tabaco claro, y el tabaco de mayor jugo, el maduro, que priva en el gusto de los fumadores españoles, brindaría salida a esa clase, que siendo la esencia del tabaco no la tiene en la medida que la necesitan nuestros industriales. Cuba saldría del marasmo en que se halla por la crisis de su segunda industria, y llevaría un mayor bienestar a todas las zonas tabacaleras y a las ciudades y pueblos en que se desarrolla esa industria que comprenden la provincia de Pinar del Río en su casi totalidad, buena parte de la provincia de la Habana y las zonas de las Villas y otras en que se cultiva la hoja nicotiana.

LOS ARANCELES

—¿De los aranceles tan esperados, nos puede ofrecer algunos datos?

—Sí señor. El doctor Martínez Ortiz nos dijo que se estaba ultimando su impresión, que sólo faltaban algunas cuartillas correspondientes a la Sección de Víveres, las que, una vez impresas y corregidas, serían dadas a la publicidad. El doctor Ortiz nos manifestó en la entrevista de que dejamos hecha mención, que del primero de julio al día 15 estarían en vigor. El repertorio de los mismos es bastante extenso y si antes no se publican es debido a no estar terminada su impresión. No conozco todos los detalles, pues mis investigaciones se redujeron a determinados puntos. Sé que se favorece a las industrias del país, pues la hojadelata, que tantas aplicaciones tiene entre nosotros, entrará libre de derechos. Igualmente el petróleo, los sacos, el hilo carretel y otras materias primas. No dudo que haya algunos artículos que no recaben todas las ventajas que fueran de desear, debido a circunstancias especiales y diversas, que medien por altas razones de Estado, pero lo esencial está en que desaparezca el arcaico arancel que venimos padeciendo desde hace veinticinco años.

OTROS TRATADOS SEGUIRAN AL TRATADO CON ESPAÑA

—¿Cree que pueda tener alguna influencia el Tratado con España para la celebración de otros?—preguntamos al señor Pérez.

—En mi opinión, sí. Estimo que le seguiría otro con Francia, la que se vería obligada a rebajar los derechos de la "Regie", que de año en año ha venido alterando en contra nuestra. Y teniendo en cuenta la variedad de productos que consumimos a otras naciones, éstas se verían obligadas a seguir las huellas de España, dando entrada a nuestros principales productos, el azúcar y el tabaco, que son las mayores fuentes de producción que tenemos, y a la sombra de éstas se desarrollarían otras industrias, ya por su nexo con las actuales o con las nuevas que pueden establecerse.

A DESPEDIR AL DOCTOR ORTIZ

—He concurrido—nos dijo nuestro interlocutor—a despedir al señor Secretario de Estado, y sus primeras palabras en el muelle han sido las siguientes: —Acabo de despedirme del señor Presidente de la República, y me ha dicho que el arancel se pondrá en vigor y el Tratado con España será un hecho rápidamente. Mi satisfacción es grande ante esta reafirmación. Y al tratar de nuevo de los aranceles, tengo que señalar que alienta más mi esperanza el hecho de encontrarse al frente de la Secretaría de Hacienda el doctor Gutiérrez de Celis, que ha dedicado sus esfuerzos al estudio de los mismos en la Comisión Técnica que los redactó y es también un ferviente partidario de su implantación, así como del Tratado con España.

SE SUMARAN A LA PETICION DE LOS ALCALDES DISTINTAS CORPORACIONES

—No queremos molestar más su atención, pero desearíamos conocer de otro asunto. ¿Al Club Rotario se sumarán otras corporaciones, adhiriéndose a la petición de los Alcaldes en su visita a Palacio?

—Personalmente he realizado algunas gestiones sobre ese particular, y se han adherido ya la Unión de Fabricantes de Tabacos y Cigarros, la Federación de Corporaciones Económicas, la Asociación Nacional de Industriales, la Cámara de Comercio, Industria y Navegación, la Federación de Torcedores de la Habana y Pinar del Río, la Federación Nacional de Torcedores y otras colectividades obreras. Espero que se sumen todas, porque para todos han de lograrse beneficios.

Muy complacidos por la amabilidad que tuvo para todas nuestras interrogaciones el señor Avelino Pérez, nos despedimos de él, esperanzados también. Su optimismo nos contagió, y esperamos ver convertidos en realidad bienhechora para Cuba los augurios de que se acercan días mejores para cuantos libran la subsistencia en las industrias cubanas, en un plazo breve, que ponga término a la escasez y a la penuria que rondan la morada del industrial y la del obrero.

CASOS Y COSAS

PERAS AL OLMO

Mangos, cocos, tamarindos,
anones, caimitos, dátiles.
ciruelas y chirimoyas
y frondosos naranjales,
es lo que quiere que siembren,
"Una lectora" en los parques.
Yo pedía, en vez de palmas.
laureles y álamos grandes;
pero esta lectora quiere
demasiado. "Ya que el hambre
—me dice en su carta—es cosa
que en Cuba va eternizándose,
no estaría mal la siembra
de esos árboles frutales,
para que mañana, al menos
tuvieran de qué "agarrarse"
los hijos de nuestros hijos
antes de quedar exánimes".
Vamos, que usted lo que quiere
son quintas en vez de parques.
¿Que en casa de una familia
se antojaba el aguacate
para ayudar el almuerzo?
Le decía a un hijo el padre:
"Llégate al Parque de Zayas
y arranca un par que estén grandes".
¿Que caimitos? Pues caimitos;
¿que otras frutas? Al instante.
Y ya de una vez podían
sembrar boniatos y ñames
y malangas y chayotes
y calabaza y tomates,
y hasta soltar mil gallinas
o dos mil en cada parque
para que el pueblo tuviera
huevos sin que le costasen.
Pide usted mucho, lectora;
confórmese con palmares,
que si no dan sombra, al menos
el rayo a veces atraen.

Sergio ACEBAL.

LA MAGIA DEL NUMERO SIETE

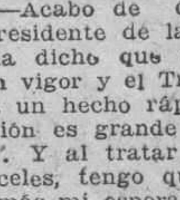

DEMAS de los siete días bíblicos, de los siete sabios de Grecia, de los siete vicios, de las siete virtudes, de las siete maravillas del mundo, de los siete infantes de Lara, de los siete niños de Ecija, de los siete durmientes, de las siete vacas gordas, de las siete vacas flacas... la magia del número siete alcanza a las siete variedades de Polvos de Arroz "Freya"—blancos, rosa 1 y 2, rachel 1 y 2 morunos y malva (estos últimos especialísimos para la luz artificial)—Son los preferidos de las grandes artistas por lo que embellecen en escena. Fabricación de Floralia, creadora del supremo Jabón "Flores del Campo".

Empezarán

(Viene de la pág. PRIMERA)

vás, otra comisión de los rotarios de Güines y los señores Avelino Pérez y Julio Blanco Herrera, se entrevistaron a este repecto con el Secretario de Obras Públicas Dr. Carlos Miguel de Céspedes, quien estudió con ellos el problema prometiéndoles que inmediatamente que regrese de su viaje inmediato a Santiago de Cuba, se dará comienzo a esas obras cuyo presupuesto es de doscientos mil pesos, realizándose desde entonces sin interrupción hasta dejarlas totalmente terminadas.

Estado del Tiempo

(Viene de la pág. PRIMERA)

occidental barómetro normal vientos moderados de región este. Pronóstico isla buen tiempo hoy y el domingo excepto turbonadas generales después del medio dia viento flojo a moderados del nordeste al sudeste.

Observatorio Nacional.

EL PARTE DEL WEATHER BUREAU PARA HOY DOMINGO

WASHINGTON junio 11. (UP)—Pronóstico del tiempo por el Observatorio Meteorológico de esta capital para el domingo 12 de junio.

Costa Septendrional del Atlántico Vientos frescos del oeste. Parcialmente nublado.

Costa Central del Atlántico: Vientos de moderados a frescos del Noroeste y Norte. Parcialmente nublado.

Costa meridional del Atlántico: Vientos moderados del Sud y del Sudeste sobre la región Sud; y frescos del Sudoeste sobre la región Norte. Parcialmente nublado.

Este del Golfo de México: Vientos moderados del Sudeste. Parcialmente nublado.

Oeste del Golfo de México: Vientos moderados del Sudeste sobre la región Sur; y frescos del Sudeste y Sur sobre la región Norte. Parcialmente nublado.

Mar Caribe y Paso de los Vientos; Vientos moderados a frescos, del Este. Parcialmente nublado.

La Delegación

(Viene de la pág. PRIMERA)

inscribiese como socios de la Delegación, secundándoles innumerables personas de las que, sin ser aun socios del Centro, habían acudido a la asamblea.

Constituída entonces, oficialmente, la Delegación, procedióse al nombramiento de secretario provisional de ésta, resultando elegido, por gran mayoría de votos, el señor Manuel Vega, que ya era secretario del Centro cesante.

El presidente de la Delegación dió cuenta de la generosidad del señor Miguel Viejo, que cedió gratuitamente su casa de 50 Willow Street, en Brooklyn, para todas las reuniones preparatorias del establecimiento de la Delegación.

Después, el arquitecto señor Pérez pidió la palabra para ofrecer desinteresadamente sus servicios profesionales para el caso en que se decida la construcción de algún hospital, siendo agradecido su ofrecimiento y pidiéndosele lo concrete en algún plan que se pueda discutir en próximas sesiones.

A continuación, el señor Sergio González, que tan intensamente ha venido laborando por realizar los proyectos del grupo de asturianos que apadrinó la idea de la Delegación, dió minuciosa cuenta de su entrevista con el presidente y el secretario de la Comisión de Propaganda del Centro Asturiano de la Habana, exponiendo las optimistas impresiones que recibió acerca de la simpatía con que en Cuba se ve la empresa acometida por los paisanos de Nueva York.

Aludió luego a las gestiones preliminares hechas para la adquisición de una magnífica finca en los alrededores de Nueva York, con edificios ya construídos y fácilmente adaptables para las necesidades de un sanatorio, en el que podrían acomodarse más de cien enfermos.

Pero como la realización de esto no ha de intentarse hasta que se cuente con el suficiente número de socios definitivos, y ésta es labor que ahora ha de comenzar, se aplazó discutir este vital asunto hasta el momento oportuno.

En la próxima junta se nombrarán las diversas comisiones que han de empprender la tarea de obtener socios, esperándose que antes de un mes se cuente ya con un millar, por lo menos, y a la vez se gestionará la obtención de fondos para activar la apertura y funcionamiento del sanatorio, que es lo más importante. Y la asamblea se dió por finalizada en medio del mayor entusiasmo, augurándose a la Delegación del Centro Asturiano de la Habana todo el rotundo éxito que se merece.

Fueron Puestos

(Viene de la pág. PRIMERA)

dadano cubano desde hace muchos años, quedando en libertad Yen, aun cuando obligado a no provocar disturbios ni intervenir en las discusiones entre las facciones políticas chinas y presentándose todas las semanas a la Jefatura de la Secreta para justificar que observa buena conducta.

Angel Lion y los otros dos asiáticos detenidos en el "Máximo Gómez" embarcaron ayer para New Orleans y de allí a China.

Las Compañías

(Viene de la pág. PRIMERA)

esos documentos? Si algunos hubiera sufrido, serían solamente el importe de los derechos consulares que debieron cobrar los señores Cónsules por la legalización de esos documentos. En ese caso, cóbrense estos derechos o cuando más, como penalidad, el doble de los mismos, pero nunca el importe íntegro de las fianzas prestadas por el doble del valor de los derechos pagados o de las mercancías en su caso.

EXPEDIENTES VIEJOS Y CADUCOS

Pero hay algo más y he aquí la parte que afecta a las Compañías de Fianzas: esos expedientes se han demorado durante meses y años y ahora se nos reclaman, cuando ya mucho de los asegurados han muerto, desaparecido o se han colocado en estado de insolvencia. En muchos casos se establecen las reclamaciones sobre expedientes en los cuales los documentos correspondientes fueron presentados oportunamente y como las pruebas de la presentación las conserva el interesado, solamente podemos probar el hecho cuanto éste existe, pero no así en los casos en que ha muerto o desaparecido o en que por los años transcurridos ya no conserva la documentación correspondiente. Contra este estado de cosas, ya las Compañías han realizado gestiones, rogándole que se fijara un plazo razonable durante el cual la Aduana debiera hacer sus reclamaciones a las Compañías, solicitud que fué resuelta de una manera completamente contraproducente, porque en vez de lo solicitado, se dictó una Circular disponiendo que al notificar a un afianzado de la incautación de una fianza se dé traslado a las Compañías Fiadoras, concediéndoles un plazo de tres días para el pago de la fianza, reclamada; pero como no se fija plazo dentro del cual, después de vencida la fianza, deba ser notificado el afianzado, resulta que la Aduana puede acumular los expedientes meses y años, después reunirlos y en un momento dado requerir a las Compañías, que en el término perentorio de tres días apenas si tienen tiempo de buscar en los archivos antiguos los expedientes correspondientes a las reclamaciones formuladas. Este solo hecho de acumular un gran número de expedientes para reclamarlos en un momento dado, es suficiente por sí para crear una verdadera revolución comercial, ya que las Compañías de Fianzas, el comercio, los Juzgados y las mismas oficinas públicas reclamantes, resultarían impotentes para atender en tan poco tiempo un número tan grande de reclamaciones, con su secuela de recursos, pleitos y embargos preventivos.

EL SEÑOR PRESIDENTE DE LA REPUBLICA HIZO EN LA...

(Viene de la pág. PRIMERA)

El "Florida" ofrecía un golpe de vista espléndido.

Una vez a bordo del "Florida", el general Machado, un Contramaestre de Primera sirvió de guía, siguiendo el señor Presidente que iba a la derecha del comandante Boyd, seguido de la plana mayor y los que lo habían acompañado.

Todas las secciones de tripulación formada las revistó el general Machado, rindiéndosele por una de ellas los honores a su alta jerarquía.

Después el señor Presidente fué invitado a pasar a la Cámara de recibo del comandante, donde fué obsequiado así como su comitiva, con pastas y té.

El general Machado expresó al comandante Boyd sus deseos de despedirse de toda la oficialidad, la que fué formada en dos filas de honor.

Al despedirse el general Machado se dirigió a los oficiales, dándoles a cada uno la mano.

Los oficiales rogaron al señor Presidente les enviara un retrato dedicado al "Florida", para colocarlo en un lugar de honor, prometiendo el general Machado enviarles uno ayer mismo.

EL RETRATO DEL PRESIDENTE

El capitán de Navío, señor Morales Coello, Ayudante Naval del señor Presidente de la República, fué invitado ayer por el comandante del acorazado "Florida", a almorzar a bordo.

El señor Morales Coello fué portador del retrato que el general Machado dedica al acorazado Florida.

El honorable Presidente de la República, General Machado, saludando a la oficialidad del crucero "Florida", durante su visita al mencionado buque

LAS PRUEBAS REALIZADAS CON UNA TURBINA EN MARTIN PEREZ PARA DAR AGUA A GUANABACOA FUERON BUENAS

De este modo se cree quedará resuelto definitivamente el grave problema del abasto de agua en aquel pueblo.—Suicidio de un joven en Matanzas. Un ladrón detenido en Guanabacoa

LADRON DETENIDO

(Por telégrafo.)

GUANABACOA, Junio 11.—Diario. Habana.—Esta madrugada el soldado Sixto Núñez, perteneciente al Escuadrón de esta Capitanía, capturó en terrenos donde se hallan los depósitos de gasolina de la empresa "Shell Mexican", situados en la Calzada de Guanabacoa, el moreno José Herrera, de 36 años de edad y sin domicilio, quien declaró procedía del pueblo de Nueva Paz.

Al Capitán Pilar Jorge, declaró el soldado Núñez había tenido que sostener una lucha titánica con el Herrera hasta lograr reducirlo a la obediencia, gracias al auxilio que le prestó el sereno de la fábrica Rodríguez Santoyo.

Practicado un registro en las ropas del detenido se le ocuparon varias prendas, un llavero y distintas herramientas destinadas para el robo.

Entre las prendas y ropas ocupadas, el señor Alberto Alvarado, Superintendente de la Shell Mexican, reconoció varias como de su propiedad, las cuales le habían sido sustraídas del chalet donde reside y las que aprecia en la cantidad de doscientos pesos.

El acusado fue remitido al Vivac de esta Villa, a disposición del Juez de Instrucción.

CORTES.—Corresponsal.

AL FIN GUANABACOA TENDRA AGUA EN ABUNDANCIA

(Por telégrafo.)

GUANABACOA, junio 11.— Diario. Habana.—Extraoficialmente se efectuaron hoy las pruebas de una turbina instalada en las proximidades del lugar conocido por Martín Pérez y con la que se espera quede solucionado el problema del abastecimiento de agua de Guanabacoa.

Las pruebas resultaron satisfactorias, siendo del agrado de todos los vecinos y de las autoridades.

Este servicio se inaugurará próximamente, quedando de este modo realizadas las aspiraciones del pueblo que hace más de 17 años viene interesando cerca de los Poderes Centrales se le atendiera, pues en muchas ocasiones no hay agua suficiente en los tanques para cubrir las más perentorias necesidades.

CORTES.—Corresponsal.

EXPOSICIONES ESCOLARES EN QUIEBRA HACHA

(Por telégrafo.)

QUIEBRA HACHA, junio 11. — Diario. Habana.—Hoy ha sido visitada la exposición escolar de las escuelas públicas de este Término por el doctor Pedro García Valdés, Superintendente Provincial de Escuelas.

El doctor García Valdés hizo constar su satisfacción más lisonjera por los adelantos que han demostrado durante el curso que acaba de terminar, los educandos. Asimismo felicitó efusivamente a los maestros.

También visitó las exposiciones el doctor Elpidio Pérez, Inspector Escolar de Guane, que se encuentra en comisión aquí. El doctor Pérez felicitó al cuerpo de profesores.

Miguel DIAZ.—Corresponsal.

INSPECCION A LOS JUZGADOS

(Por telégrafo.)

MARIANAO, junio 11.—Diario. Habana.—El Magistrado de la Audiencia de la Habana, doctor Rogelio Benítez, en unión del Secretario Judicial, señor Reyes Gavilán, giró ayer una visita de inspección a los Juzgados de Instrucción y Primera Instancia de este Término, hallándolo todo en perfecto orden y comprobando que el trabajo es excesivo para un solo Juzgado, por lo que recomendará a la Superioridad sean divididos en dos cada uno.

El Magistrado Benítez tuvo frases de elogio para el Juez doctor Juan Ignacio Justiz y para los Secretarios José Ochoa, V. González y Manuel Sánchez.

MARTINEZ. Corresponsal.

ROBO EN LA ESTACION DE SAMA

(Por telégrafo)

MARIANAO, junio 11. DIARIO.—Habana.— El Jefe de la Estación de Samá, de los Ferrocarriles Unidos de la Habana denunció en la estación de policía que del local que ocupan los talleres habían sido sustraídos doscientos bombillos electricos cuyo valor no podía apreciar en el monmento. Agregó que ignora quien o quienes hayan podido ser los autores del hecho.

MARTINEZ.— Corresponsal.

LESIONADO POR UN DISPARO DE ARMA DE FUEGO

(Por telégrafo)

MARIANO, Junio 11. DIARIO.—Habana.— El doctor L. Castillo médico de guardia en la casa de socorro asistió ayer de lesiones graves al blanco Francisco Poulet Mendive, de 24 años de edad y vecino de Real número 88 en la Ceiba.

A la policía que se constituyó en aquel centro benéfico para levantar acta, declaró el paciente que se encontraba parado en la esquina de Real y San Miguel, cuando le hicieron un disparo de revólver, no pudiendo reconocer al autor, quien se dió a la fuga.

MARTINEZ, Corresponsal.

HURTADA UNA PIZARRA CON PROCLAMAS DE LOS ESTUDIANTES MATANCEROS

(Por telégrafo)

MATANZAS, junio 11. DIARIO.—Habana.— En las últimas horas de al tarde de hoy miembros del Directorio Estudiantil de Matanzas han denunciado al Fiscal de la Audiencia que una pizarra, tamaño grande, donde ellos habian colocado proclamas y manifiestos, habia sido hurtada del lugar donde se hallaba, por dos policías municipales.

Alegan los estudiantes que en la pizarra aparecen los nombres de todos los estudiantes que forman el Directorio Estudiantil y por tanto, tiene dueño.

Este hecho denunciado ha causado gran expectación entre todos los estudiantes de esta ciudad.

GOMEZ, Corresponsal.

SUSPENDIDO EN SU CARGO EL JEFE DE OBRAS PUBLICAS DE MATANZAS

(Por telégrafo)

MATANZAS junio 11. DIARIO.—Habana.— Ha sido suspendido en su cargo de Jefe de Obras Públicas de esta ciudad el señor ingeniero González Abreu, al que se le habia instruido expediente administrativo.

Para ocupar dicha plaza ha sido designado el señor José A. Franquiz segundo jefe de los trabajos de la Carretera Central de Pinar del Río.

El señor González Abreu se encontraba en la Habana, no habiendo hasta hoy contestado a más de quince telegramas que le fueron cursados reclamando su presencia en las oficinas para hacer entrega del cargo.

GOMEZ, Corresponsal.

LAS EXPOSICIONES ESCOLARES EN MARIEL Y EN CAÑAS

(Por telégrafo)

MARIEL, junio 11. DIARIO.—Habana.— Acompañado del Dr. Elpidio Pérez, el Inspector designado por la Superintendencia de Escuelas recorrió hoy más de veinte aulas del término, aprecinado la importancia de la exposición de fin de curso.

Ambos funcionarios escolares tuvieron frases de elogio para el Magisterio de este término.

Fernández VALDES, Corresponsal.

CAÑAS, junio 11. DIARIO.— Habana.— Las escuelas públicas de este pueblo han celebrado con éxito las exposiciones escolares.

Los representantes de la Secretaría de Instrucción Pública que nos han visitado han quedado altamente satisfechos de la labor escolar del curso que acaba de terminar.

Corresponsal.

AL SER REGAÑADO POR SU MADRE SE SUICIDA UN JOVEN

(Por telégrafo)

MATANZAS, junio 11. DIARIO.—Habana.— A las seis y cuarto de la tarde de hoy falleció en su domicilio, calle Vera No. 73, el joven de 18 años de edad, nombrado Angel del Rosario.

Momentos antes habia sido asistido del Rosario en la casa de socorros de una herida producida por proyectil de arma de fuego de pequeño calibre situada en la región temporal derecha.

De las versiones recogidas en el lugar del hecho, hemos podido sasaber que el joven Angel había sido regañado por la autora de sus días y él avergozado por ello, se privó de la vida disparándose un tiro de revólver.

El cadáver ha sido tendido en su casa y mañana se le practicará la autopsia.

GOMEZ, Corresponsal.

LA REPARACION DEL CAMINO DE GUANTANAMO A CAIMANERA

(POR TELEGRAFO)

GUANTANAMO, junio 11.—DIARIO DE LA MARINA.—Habana.—El próximo lunes comenzará a funcionar el tractor enviado por el Gobierno Provincial para el arreglo del camino que une este pueblo con el de Caimaneras, siguiendo el trazado de la futura carretera.

Débese el concurso del Gobierno Provincial de Oriente a las gestiones practicadas por el señor Alfredo Oslé, presidente del Comité Pro-carretera de Caimaneras.

Asimismo, por fin, y gracias al Gobernador Barceló, en el mes próximo se verificará la subasta para la construcción de un puente sobre el río Bano, que dará tránsito a una rica y extensa zona agrícola de este Municipio.

También se me informe que para fines del presente año quedará terminada la gran estación de pasajeros que construirá en la parte Norte de la ciudad la empresa del Ferrocarril del Este, que hace el tráfico con San Luis, iniciándose de este modo la conducción de pasajeros hasta dentro del perímetro de la ciudad. Actualmente los trenes detienen su marcha a bastante distancia del centro de la población, en la parte Este del río Guaso.—Corresponsal.

FALLECIMIENTO DE UN VETERANO

SAN ANTONIO DE LOS BAÑOS, junio 11.—DIARIO DE LA MARINA.—Habana.—A las seis de la mañana de hoy falleció en la Clínica de la Asociación Cubana de esta localidad el veterano de la Independencia señor Marcos Pérez.

El cadáver se encuentra tendido en su domicilio, donde le montan guardia de honor sus compañeros de armas.

Mañana a las ocho se verificará el entierro.

Mi pésame a los familiares.—Lago, corresponsal.

Despedida al

(Viene de la pág. PRIMERA)

Martínez Ortiz, el Vicepresidente de la República, señor Carlos de la Rosa; el Secretario de la Presidencia, doctor Viriato Gutiérrez; el Presidente del Senado, doctor Clemente Vázquez Bello; el Subsecretario de Estado, doctor Miguel A. Campa, el Secretario de Sanidad, doctor Fernández; el Secretario de Hacienda, doctor Gutiérrez de Celis; el Alcalde de la Habana, doctor Gómez Arias; el Ministro de Colombia, doctor Gutiérrez Lee; el Cónsul de los Países Bajos, señor Carlos Arnoldson; señor Rafael Martínez Ibor; señor Rencurrell, Ministro de Chile; Gabriel Menocal; doctor Juan Famón O'Farrill; doctor José A. López del Valle; doctor Alfonso; el Introductor de Embajadores, señor Soler y Baró; señor Néstor Carbonell; señor Antonio M. Martí; Mr Brand; Presidente de la Asociación de Hacendados y Colonos; el señor Modesto Morales Díaz, Presidente de la Asociación de la Prensa; el Presidente de los Rotarios de la Habana, señor Chibás y una comisión de rotarios; el doctor Ricardo Herrera Jefe de despacho de Palacio; señor Severo E. Rodríguez, Director del Seminario Consular; Hernández Giro, Herminio Fuentes, Julián Martínez Castell, doctor Capote, el Ministro de Inglaterra en Cuba, Ramón Barroso, doctor Maciá y don Segundo Casteleiro.

Buen viaje, grata estancia en Europa y feliz regreso, deseamos sinceramente al doctor Martínez Ortiz.

MARTA DE LA TORRE

Ayer tuvimos el honor de recibir la visita de la notable violinista cubana señora Marta de la Torre de Valencia, que llegó a la Habana recientemente enaltecida en su tournee por Europa y mimada por los grandes públicos que la cargaron de merecidos lauros. Acompañaba a la gentil artista su respetable padre el profesor don Gabriel de la Torre. Fueron cumplimentados por el Conde del Rivero, Presidente de la Empresa del DIARIO DE LA MARINA, y por nuestro compañero señor Mariano Miguel, quienes desearon a Marta de la Torre todo género de satisfacciones y triunfos.

M.E.C.D. 2016

BOLSA DE LA HABANA

COTIZACION OFICIAL DEL DIA 11 DE JUNIO

BONOS Y OBLIGACIONES

	Comp.	Vend.
República de Cuba 1904 Speyer Cy 35.000.000	103	—
República de Cuba 1905 (Deuda Interior) Cy 11.168.800 excp	96½	99
República de Cuba 1909 4½ Cy 16.500.000	96½	—
República de Cuba 1914 Morgan Cy 10.000.000	102	—
República de Cuba 1917 Puertos Cy 7.000.000	98	—
República de Cuba 1923 5½ Cy 50.000.000	104¼	104¾
Ayuntamiento de la Habana (1a. hipoteca) Cy 6.183.100	103	—
Ayuntamiento de la Habana (2a. hipoteca) Cy 2.655.000	103	—
Banco Territorial: capital $4.000.000	80	100
Compañía de Calzado; capital $400.000	75	—
Compañía Cervecera: capital Cy $2.000.000	109¼	110½
Ciego de Avila; capital Cy 700.000	—	—
Acueducto de Cienfuegos; capital $1.500.000	—	—
Compañía Curtidora; capital $200.000	—	—
Compañía del Gas: capital Cy 4.000.000 excp	108	117
Havana Electric (Consolidados) cap. Currency 8.872.561	98	100½
Compañía Licorera; capital $2.500.000	10	—
Ca. Manufacturera capital $2.000.000	52	55
Matadero; capital pesos 500.000	63	75
Nacional de Hielo; capital $300.000	—	—
Nueva Fábrica de Hielo (bonos) capital pesos 3.000.000	102	—
Nueva Fábrica de Hielo (obligaciones no hipotecarias) capital pesos 3.000.000	102	—
Ferrocarril Noroeste; capital Cy 3.000.000	—	—
Papelera serie A.; capital $500.000	102	104
Papelera serie B.; capital $800.000	65½	80
Ca. Teléfono; capital Cy 2.000.000	97½	—
Ferrocarriles Unidos; capital £380.000	85	—
Compañía Urbanizadora; capital $2.000.000	5	10
Edificio La Metropolitana (S. A.) capital Cy 1.200.000	102½	105
Jarcia Matanzas; capital $550.000	99½	101
Ironbeer (obligaciones no hipotecarias); capital Cy 200.000	—	—

ACCIONES

	Comp.	Vend.
Compañía Cubana de Accidentes; capital pesos 250.000	—	—
Banco Agrícola; capital $320.000	—	—
Banco Territorial; capital ¡5.000.000	40	—
Banco Territorial (beneficiarias); capital pesos 5.000.000	1	—
Cervecera; capital pesos 1.000.000	170	—
Ciego de Avila; capital Cy 1.200.000	—	—
Acueducto de Cienfuegos capital $1.000.000	—	—
Constancia Copper; capital $1.000.000	—	—
Constructora; preferidas, capital Cy 2.000.000	—	—
Constructora; comunes; capital $3.000 000	—	—
Cuba Cane (preferidas); capital Cy 50.000.000	—	—
Cuba Cane; comunes; capital Cy 50.000.000	—	—
Cuba R. R.; capital Cy 10.000.000	—	—
Cuban Central (preferidas) capital Cy 900.000	—	—
Cuban Central; comunes capital Cy 900.000	—	—
Cuban Tyre; preferidas; capiatl $731.700	—	—
Cuban Tyre; comunes; capital $2.563.400	—	—
Curtidora; capital pesos 300.000	—	—
Industrial Cuba; capital $250.000	—	—
Havana Electric Railway Co. preferidas; capital 5.000.000	80½	90
Havana Electric Railway Co. (comunes) en circulación 200,000 acciones; capital $326.500	22	26
Jarcia; preferidas captal 2.500.000	95	98
Jarcia comunes; capital 2.500.000	26	27¼
Licorera; comunes; capital $8.000.000	4⅝	5
Lonja; preferidas; capital Cy 200.000	100	—
Lonja; comunes capital Cy 200.000	100	—
Manufacturera (preferidas); capital pesos 5.000.000	6½	8
Manufacturera, comunes; capital $1.400.000	2½	4
Matadero; capital pesos 10.000.000	—	—
Naviera; pereferidas; capital $2.000.000	63	66
Naviera comunes; capital $4.000.000	10	12
Nueva Fábrica de Hielo; capital $3.000.000	400	—
Perfumería; preferidas; capital $1.400.000	66	72
Perfumería (comunes); capital $1.400.000	8	17
Pesca (preferidas); capital $1.000.000	102	—
Pesca (comunes) capital $1.500.000	26	—
Compañía de Préstamos y Joyería; capital pesos 500.000	—	—
Eléctrica de Santiago de Cuba; capital Currency 1.500.000	—	—
Eléctrica de Sancti Spiritus; capital $39.800	—	—
Teléfono preferidas; capital $2.000.000	111	113
Teléfono; comunes: capital Cy 5.000.000	125	—
Teléfono Internacional; pital Cy 61.272.100	139	143
Trust Co.; capital pesos 5.000.000	—	—
Ferrocarriles Unidos, capital £359.970	89	92
Union Oil; capital pesos 1.000.000	—	—
Compañía Urbanizadora; preferidas; capital pesos 1.500.000	—	—
Metropolitan Auto; capital Cy 200.000	—	—
Cubana Fibra y Jarcia	65	80
Cubana Fibra y Jarcia (Sindicadas)	65⅛	80

Mercado de Algodón

Ayer al cerrar el mercado de New York, se cotizaba el algodón como sigue:

	Quintal
Julio	16.82
Octubre	17.16
Diciembre	17.40
Enero (1928)	17.45
Marzo (1928)	17.63
Mayo (1928)	17.74

Valores de New York

BONOS
$6,849,000
ACCIONES
926,000
CHEQUES
$1,143,000,000

Mercado de Bonos

BONOS CUBANOS

NUEVA YORK, junio 11.—(AP)

	Alto	Bajo	Cierre
In Tel and Tel	142⅜	141¾	142
Cuba (5 1/2 s.) 1953	102½	102½	102½
Cuba Ex. 5 s. 1944	101¼	101¼	101¼
Cuba Ex. 5 s. 1949			101
Cuba Ex 4 1/2 s 1949			95
Cuba RR. 5 s. 1952	95⅞	95⅞	95⅞
Hav. Elec. 5 s 1952			97

VALORES AZUCAREROS

NUEVA YORK, junio 11.—(AP)

	Ato	Bajo	Cierre
Amer Sugar, — Ventas 1000	89	87⅛	89
C. A. Sugar.— Ventas 100	23	23	23
C. Cane Sugar.			
C. Cane S. pf. Ventas 100	38⅜	38⅜	38⅜
P. Alegre Sug. Veneas 400	40	40	40

BONOS DE LA LIBERTAD

NUEVA YORK, junio 11.—(AP)

	Alto	Bajo	Cierre
3 1/2 s			
1o. 4 s			
2o. 4 s			
1o. 4 1/4 s	103	103	103
2o. 4 1/4 s	100.14	100.13	100.14
3o. 4 1/4 s	100.29	100.28	100.29
4o. 4 1/4 s	103.29	103.23	103.29
U. S. T. 4 s.			
U. S. T. 4 1/4			
U. S. T. 4 1/4			

BONOS INTERNACIONALES

NUEVA YORK, junio 11.—(AP)

	Alto	Bajo	Cierre
Burdeos 6 % 1934	98	97⅝	98
Lyon 6 por 100 1934	98¼	98¼	98¼
Marsella 6 % 1934	98	98	98
Alemania 7 % 1949	106½	106½	106½
Francia 7 % 1949	104¾	104½	104⅝
Holanda 6 % 1954			103½
Argentina 6 % 1957	100	99½	100
Chile siete % 1942	100¼	100⅛	100⅛
Checo - Slovaquia 8 por % 1952	107¾	107¼	107¾

MERCADO DE NEW YORK

POR NUESTRO HILO DIRECTO A. P.

MERCADO DE ACCIONES

NUEVA YORK, Junio 11.—(AP). El mercado de acciones abrió firme hoy, pero descendió rápidamente a causa de las ventas por alcistas y tajistas y se repuso finalmente con mucha irregularidad. En las noticias del día no hubo nada que justificara el movimiento de las cotizaciones, por lo que se cree que se debió al cambio de cuentas especulativas de fin de semana, probablemente acentuado por la razón de que la Bolsa no celebrará operaciones el lunes próximo y también por la proximidad del pago de los impuestos federales.

Los bajistas lograron descubrir buen número de renglones débiles durante la sesión, pero no hubo grandes brechas y se notó cierta actividad por parte de los bajistas para cubrirse en algunos valores antes del cierre. Los pools alcistas también estuvieron activos en las especialidades, sobre todo en aquellas en que se han desarrollado acontecimientos favorables, alcanzado nuevas cotizaciones mínima una docena.

Hudson Motors alcanzó gran prominencia ganando más de 3 puntos a 86 1-4, pero algunos de los demás motores se ofrecían más bien libremente. Pierce Arrow perdió cuatro puntos a 61 1-8 y después avanzó a 64 y Peerless descendió un punto. Studebaker bajó a 50 o sea a una fracción de su cotización mínima del año, y General Motors cerraron fraccionalmente más altos a 203 1-4, después de fluctuar entre 202 1-8 y 203 5-8.

Commercial Solvents B, perdió 7 puntos a 339 y Abaham y Straus, Air Reduction, Brooklyn Edison, Chicago Pneumatic Tool, National Surety, Omnibus preferidas, Pittsburgh Coal comunes y preferidas, Pittsburgh Terminal Coal, Sloss Sheffield, Sputh Porto Rican Sugar (antiguas) y United States Cast Iron Pipe perdieron 2 o más puntos. American Brown Boveri y Cluett Peabody establecieron nuevos mínimos para el año.

La venta de ferroviarias fué más efectiva en las emisiones de fusión, siendo las más castigadas Norfolk y Southern, Western Marlyland segundas preferidas, "Soo" preferidas, Colorado y Southern y Pittsburgh y West Virginia.

El cambio extranjero se movió dentro de límites estrechos e irregulares con baja de 9 puntos en la peseta española alrededor de 17,26 centavos como única característica. La demanda de la libra esterlina se cotizó a $4.85 5-16 y los francos franceses a 3.91 1-2 centavos.

MERCADO DE BONOS

NUEVA YORK, Junio 11.—(AP). Las liquidaciones propias de fin de semana, combinadas con la competencia que han establecido las nuevas ofertas de bonos por la suma de $250,000,000 que llegaron al mercado esta semana, han dado por resultado la baja de las cotizaciones en el día de hoy después de un primer período de compras moderadas. Aunque por el momento no existen indicios de un flujo de órdenes de venta la demanda es limitada y las operaciones se hallan muy limitadas aun para una sesión como la de hoy, que fué corta.

La continuación del interés bajo del dinero fué contrarrestada por la tendencia de los operadores a limitar sus operaciones en espera de una distribución más satisfactoria de las nuevas ofertas. Se confía en que para el día primero de Julio la demanda para reinversión ayudará a aliviar la situación del mercado, todavía bastante indigesto.

Las emisiones hipotecarias se movieron sin tendencia definitiva, como si buscaran su nivel particular sin la dirección de los operadores. A este respecto la sesión se parecía mucho a la de los días anteriores de la presente semana, y la baja gradual de los valores ha creado la opinión de que las cotizaciones se acercan al nivel en que podrán competir con los nuevos bonos.

Las emisiones convertibles que han estado activas la mayor parte de la semana, estuvieron sujetas a liquidación. International Telephone del 5 1-2 sufrió una pérdida fraccional después de haber avanzado hasta 116 1-4 y Erie D del 4 por ciento estuvo ligeramente más baja.

Los bonos extranjeros carecieron de interés y cerraron irregulares. Las obligaciones italianas perdieron algo más, pero la presión de venta fué menos evidente que en los últimos días.

Las obligaciones del gobierno de los Estados Unidos estuvieron fáciles y las transacciones fueron muy ligeras.

NOTAS DE WALL STREET

NUEVA YORK, Junio 11.—(AP). Mayo fué el mejor mes en la historia de la Willys Overland Company, según declaró hoy su presidente Willys cuando embarcó para asistir a la conferencia internacional de Cámaras de Comercio de Estocolmo. Los embarques subieron en total a 26,946 automóviles.

Se considera probable que el interés del dinero suba la próxima semana a causa de la extracción de fondos para el pago de los impuestos federales, el financiamiento del gobierno y los pagos de mediados de mes por intereses y dividendos.

Las utilidades del primer trimestre de la International Telephone and Telegraph Corporation y compañías asociadas ascendieron a $2.742,597 o sea más del doble de la misma cifra en el mismo período de 1926. Las utilidades del trimestre equivalen a $2.95 por acción comun.

Mercado de Fletes

COTIZACIONES

	100 libras	
COSTA NORTE		
A Filadelfia	15	16
A Galveston	13	14
A New Orleans	12	13
A Nueva York	15½	16½
A Halifax	—	—
A St. John	—	—
A Savannah	—	—
A Boston	17	18
COSTA SUR		
A Filadelfia	17	18
A New York	17	18
A New Orleans	14	15
A Halifax	—	—
A St. John	—	—
A Boston	19	20
A Galveston	15	16

Estas cotizaciones son exclusivamente sobre azúcar.

Sociedades y Empresas

"LA CASA VEGA"

Los Sres. R. Vega y Hermano ante el Notario Dr. Francisco Vallejo y Reyes, de San Antonio de los Baños, han conferido poder autorizando sus empleados Jovino Pravio y Alvarez y Francisco González Vega para que les representen en todo lo correspondiente a su establecimiento de Tienda Mixta situado en la Calle Real No. 9 en el poblado de Rincón.

SOCIEDAD DISUELTA

El Sr. José Melán en atenta circular nos comunica que con carácter retroactivo al 31 de Mayo próximo pasado, fué disuelta la entidad mercantil que giraba en esta plaza bajo la denominación de Meilan y Garcia dedicada a la industria y comercio de Muebles, de la cual formaba parte como uno de sus gerentes, habiéndome adjudicado en dicha escritura todo el haber de la misma, con el establecimiento de Muebles denominado Casa Meilan y Garcia con sus créditos activos y pasivos.

PODER OTORGADO

Los Sres. Ussia y Ca. S. en C. almacenistas de Calzado establecidos en esta plaza nos anuncian que han conferido poder general amplio y bastante para la representación de la sociedad, en todos sus derechos y acciones a la Sra. Manuela Aedo y Diaz, consorte legítima del Sr. Juan Ussia, socio gerente de la mencionada razó social de Ussia y Compañía, S. en C.

PONSO Y PEREZ S. EN C.

Por escritura pública otorgada ante el Notario de esta Capital, Dr. Emeterio S. Santovenia y Echaide en su archivo se han separado de la sociedad que en esta plaza venía girando bajo la razón de "Tapia Pérez y Compañía", S. en C.", los socios colectivos Sres. Juan Tapia y Rodriguez y Ramón García Méndez y ha quedado la misma modificada bajo la razón social de: Pauso y Pérez S. en C. y compuesta por los Sres. Vicente Pouso y Romero y José Pérez Méndez con el carácter de colectivos y gerentes y por el Sr. Antonio Rodriguez y Rodriguez con el carácter de comandidatario.

ANTIGUA DE ESTANILLO

Ha quedado disuelta por expiración del plazo social, la Sociedad Mercantil en Comandita que giraba en esta plaza bajo la razón social de Serafín Pérez Alemany, S. en C., habiéndose hecho cargo de todos los créditos Activos y Pasivos, así como de cuanto corresponde y pertenece a la referida sociedad el señor Serafín Pérez Alemany, quien a su solo nombre continuará la explotación de la industria a que se dedicaba la anterior sociedad.

Asociación de Viajantes del Comercio de la Isla de Cuba

CONVOCATORIA

De orden del señor Presidente y en cumplimiento de lo dispuesto en los Artículos 53 y 54 del Reglamento social, tengo el honor de convocar a todos los Asociados, para la Junta General Ordinaria que se celebrará el día 26 de Junio, a las dos de la tarde, en el domicilio social: Obrapía, 116 y 118 (altos.)

ORDEN DEL DIA

Lectura del Acta anterior.
Balance de Tesorería 15 de Diciembre 1926 a 15 de Junio de 1927.
Informes de la Comisión de Glosa y de Peritos.
Presupuesto ordinario de Gastos 1927-1928.
Asuntos Generales.

Habana, Junio 11 de 1927.
David MARTINEZ,
Secretario.

NOTA:—Para tener acceso al local será indispensable la presentación del recibo del mes de la fecha.

5490 2d-12

El Magnífico Vapor "OROPESA"

DE LA COMPAÑIA DEL PACIFICO
(Mala Real Inglesa)

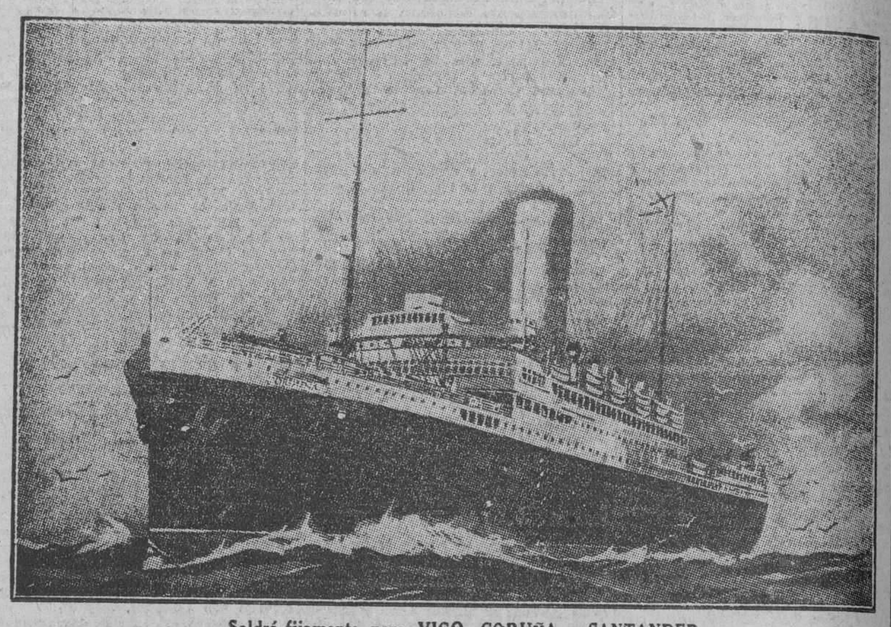

Saldrá fijamente para VIGO, CORUÑA y SANTANDER

EL DIA 22 DE JUNIO

Estos barcos brindan a los señores pasajeros de TERCERA CLASE toda clase de comodidades. Están dotados de magníficos comedores, con sillas giratorias, salones de fumar, cubiertas de paseos, espléndidos baños y camarotes con amplias y cómodas literas.

Cuentan con servicio de cocineros y camareros españoles.

Comidas a la española, según menú que se entrega al pasajero y aprobado por la Junta de Emigración Española.

Para informes y reservaciones, dirigirse a sus Consignatarios,

Dussaq y Cía. Ltd.

TELEFONOS: A-6540 y A-7218. OFICIOS NUM. 30, ALTOS.

5249 10d- alt 4.

350 Vagones.

Cargados de Naranjas

es el producto de una sola orden de jugo para

ORANGE CRUSH

La Compañía controladora de los más grandes naranjales del mundo, tuvo que utilizar 350 vagones de ferrocarril para cargar las naranjas frescas que representaban un solo pedido de la compañía ORANGE CRUSH.

"Todo su sabor viene de la naranja."

Rehuse toda clase de imitaciones.

No pida Orange, desconfíe. Diga

ORANGE-CRUSH

M.E.C.D. 2016

COMPRO

CERTIFICADOS DE ADEUDOS DEL ESTADO

PAGO LOS MEJORES TIPOS DE PLAZA

Julio B. Forcade

Miembro de la Bolsa de la Habana

Oficinas: Bank of Nova Scotia 222-223

(Cuba y O'Reilly)

Teléfono: A-4983

Mercado de Cambios

NUEVA YORK, junio 11.—(AP)

INGLATERRA: Libra esterlina. Par 4.86.6.
Vista.. .. .. 4.85. 5/16
Cable.. .. .. 4.85.11/16
Sesenta días.. .. .. .. 4.81⅝
ESPAÑA: Par 19.3 centavos por peseta. 17.26½
Vista.. .. .. 17.26½
FRANCIA: Par 19.3 centavos por franco. 3.91½
Vista.. .. .. 3.91⅝
Cable.. .. .. 19.23
SUIZA: Par 19.3 centavos por franco.
Vista.. .. .. 13.89
BELGICA (Belga (nueva moneda) Par 18.88.
Vista.. .. .. 13.89
ITALIA: Par 19.3 centavos por lira.
Vista.. .. .. 5.51
Cable.. .. .. 5.51½
SUECIA: Par 19.3 centavos por corona. 26.76
Vista.. .. .. 26.76
HOLANDA: Par 40.42 centavos por florín. 40.02
Vista.. .. .. 40.02
GRECIA: Par 19.3 centavos por dracma.
Vista.. .. .. 1.35
NORUEGA: Par 26.8 centavos por corona. 25.86
Vista.. .. .. 25.86
DINAMARCA: Par 26.8 centavos por corona. 26.72½
Vista.. .. .. 26.72½
CHECOESLOVAQUIA: Par 20.3 centavos por dinar. 2.96
Vista.. .. .. 2.96
YUGOESLAVIA: Par 19.3 centavos por dinar. 1.75¾
Vista.. .. .. 1.75¾
RUMANIA: Par 19.3 centavos por leu. 0.60
Vista.. .. .. 0.60
POLONIA: Par 19.3 centavos por zloty. 11.25
Vista.. .. .. 11.25
ALEMANIA: Par 23.82 centavos por marco. 23.69
Vista.. .. .. 23.69
AUSTRIA: Par 14.07 centavos por chelín. 0.14.10
Vista.. .. .. 0.14.10
JAPON: Par 49.8 centavos por yen.
Vista.. .. .. 46.37½
CHINA: Par 70.278 por tael.
Vista.. .. .. 63.25
ARGENTINA: Par 42.40 centavos por peso.
Vista.. .. .. 42.50
BRASIL: Par 32.40 centavos por mil reis.
Vista.. .. .. 11.81 ¼

MONTREAL: Par 100 centavos por dolar.
Vista.. .. .. 99.98.7|16

PLATA EN BARRAS

NUEVA YORK, junio 11.—(AP)
Plata en barras.. 57

BOLSA DE MADRID

MADRID, junio 11.—(AP)

	Pesetas
Libra esterlina..	28.04
Franco..	22.65

BOLSA DE BARCELONA

BARCELONA, junio11.—(AP)
El dolla se cotizó a 5.78 pesetas.

BOLSA DE PARIS

PARIS, junio 11.—(AP)
Los precios de los valores cotizados hoy en esta Bolsa estuvieron irregulares.

	Francos
Renta del 3 por 100	58.10
Empréstito del 5 por 100 ..	75.40
Cambios sobre Londres	124.03
El dolar se cotizó a	25.54¼

BOLSA DE LONDRES

LONDRES, junio 11.—(AP)

En esta Bolsa se cotizarron hoy los siguientes valores:

United Havana Railway.. ..	74½
Consolidados por dinero.. ..	54¼
Empréstito Británico del 5 por 100..	100½
Empréstito Británico del 4 1|2 por 100..	95⅝

Clearing House

Las compensaciones efectuadas ayer entre los Bancos asociados al Clearing House de la Habana ascendieron a la cantidad de $2.521.297.67.

ANUNCIESE EN EL "DIARIO DE LA MARINA"

No gaste usted cuanto tiene.

El ahorro metódico es el secreto de la independencia financiera.

The National City Bank of New York

THE TEXAS COMPANY (West Indies) LTD.

AVISO

Por el presente ponemos en conocimiento de nuestra numerosa clientela que el señor Joseph S. Gonsalves, ha dejado de prestar sus servicios como Jefe de Contabilidad de esta Compañía, habiendo quedado a virtud de ello cancelados los poderes y autorizaciones de que se encontraba investido.

Oscar GUELCHER,
Agente General."

5456 7d.11

ANUNCIO DE SUBASTA

Casino Español, Centro de la Colonia Española de Guanajay

SECRETARIA

Habiendo acordado la junta Directiva de esta Sociedad, arrendar a quien mejores condiciones ofrezca, el local situado en los bajos del edificio social, calle de J. N. Aramburu número 41, por este medio se avisa que se admitirán proposiciones para el arriendo total o parcial de dicho local las que deberán presentarse en la Secretaría del Centro, en pliegos cerrados y lacrados antes del acto de la subasta que tendrá lugar a las ocho y 30 p. m. del día 15 de Junio del corriente, a cuya hora serán abiertas las proposiciones y clasificadas por la junta Directiva que al efecto se reunirá en sesión estraordinaria. El pliego de condiciones y modelo de proposiciones se encuentra de manifiesto en la Secretaría, donde se darán copias del mismo a quienes lo soliciten.

Guanajay 1o. de Junio de 1927.

El Secretario,
José Rodríguez,

5433 5d-10.

INFORMACION AZUCARERA

MERCADO LOCAL

Flojo cerró el mercado local de azúcar.

Se exportaron ayer 41.554 sacos de azúcar, siendo de ellos 21.527 con destino a Inglaterra.

En la provincia de Oriente continúan moliendo cuatro centrales.

Durante la semana se exportaron por distintos puertos de la República 572.597 sacos de azúcar, de los que 218.333 fueron embarcados para Europa y otros puertos fuera de los Estados Unidos.

DISTRIBUCION DE LAS 1.825.699 TONELADAS DE AZUCAR EXPORTADAS HASTA 31 DE MAYO DE 1927

	Tons.
Puertos al Norte de Hatteras.	813.959
New Orleans.	343 479
Interior E. U.	19.475
Galveston.	79.858
Savannah.	86.763
California.	3.852
Canadá.	39.797
España (Canarias).	
México.	
América del Sur.	93
Japón y China.	62.349
Formosa.	
Australia.	21.183
India.	5.937
Europa.	348.954
	1.825.699

El mercado de azúcar tn New York permanecerá clausurado hasta el martes próximo.

Las ventas de azúcares efectuadas en el mercado de New York y dadas a conocer en la plaza de la Habana Habana durante la semana futron las siguientes:

236.800 sacos de Cuba a 2 15|16, 2 29|32, 2 7|8 y 2 27|32 centavos Fibra costo y flete, y 28.000 sacos de Puerto Rico a 4.61 centavos libra costo, seguro y flete.

En la Bolsa de azúcares futuros se vendieron durante la smana 387 mil 100 toneladas.

PUERTO DE MANATI

En los almacenes del puerto de Manatí había el día 4 de este mes, una existencia de 66.732 toneladas de azúcar.

PUERTO DE TANAMO

El día 4 del mes actual había una existencia de 19.052 toneladas de azúcar en los almacenes del puerto de Tánamo.

COTIZACION OFICIAL DEL PRECIO DEL AZUCAR

Deducidas por el procedimiento señalado en el apartado quinto de decreto 1,770

Habana..	2.554152
Matanzas	2.594152
Cárdenas..	2.572624
Sagua..	2.597229
Manzanillo..	2.557230
Cienfuegos..	2.588000

EXPORTACION DE AZUCAR

Las reportadas en el día de ayer por las aduanas en cumplimiento de los apartados primero y octavo del decreto número 1,770, fueron las siguientes:

Cárdenas 12.000 sacos para New York.

Nuevitas 21.527 sacos para Queenstown.

Cienfuegos 8.027 sacos para New Orleans.

PROMEDIO DE LA COTIZACION OFICIAL DEL PRECIO DEL AZUCAR

MES DE MAYO

Primera quincena

Habana	2.761806
Matanzas..	2.773748
Cárdenas	2.787429
Sagua	2.777368
Manzanillo	2.754549
Cienfuegos	2.778237

Segunda quincena

Habana..	2.757415
Matanzas	2.782577
Cárdenas..	2.786781
Sagua..	2.786781
Manzanillo..	2.760278
Cienfuegos..	2.784419

Del mes

Habana..	2.756739
Matanzas..	2.775809
Cárdenas..	2.784281
Sagua..	2.783109
Manzanillo	2.754753
Cienfuegos	2.778651

TABACO

Exceptuando cien tercios de tripas viejas de Vuelta Abajo que compraron Manuel A. Suárez y Compañía a Constantino González y Compañía, amén de algún pequeño lote de otros tipos que no fué advertido, nada más pasó a terceras manos en la mañana de ayer.

Aunque, cual varias veces hemos apuntado, son insignificantes las existencias que quedan disponibles en algunos almacenes que otros nada tienen, es posible que veamos, en la próxima semana, alguna operación importante a base de tabaco viejo de Partido, pues una firma cuenta aun grande cantidad de capa.

También conoceremos de nuevas ventas de capas de la misma procedencia, pero de la nueva cosecha, pues tanto fabricantes del Norte como de esta capital, están esperando la llegada de los tercios que se hacen en las escogidas de esta provincia, para verlos y comprarlos.

LA RAMA RECIBIDA

Por el patio de los ferrocarriles no entraron ayer tercios ni pacas de tabaco en rama. Pero por el almacén de recibos de los mismos ferrocarriles, entraron las pequeñas partidas siguientes:

De Zaza del medio, para Iglesias y García, siete tercios.

De Matanzas, para M. A., seis.

De Santa Clara, para Leslie Pantín e Hijo, seis.

De Herradura, para L. García, diez.

De Mendoza, para J. Fernández, trece.

De Santa Clara, para A. Ruiz, uno.

De Zaza del Medio, para Iglesias y García, treinta y seis.

Exceptuando las primeras que llegaron a última hora, todas las partidas han sido descargadas de las casillas en que llegaron.

LAS ESCOGIDAS DE CASTAÑEDA

Mañana reanuda los trabajos de selección, en sus talleres de Alquízar, la firma Ignacio P. Castañeda, que había suspendido dichas labores porque las condiciones del tiempo así lo aconsejaban.

Se recordará que los primeros tercios hechos en los mencionados talleres, fueron comprados por la Cuband Land and Leaf Tobacco Co., según detallamos un día de la semana que ayer finalizó.

LA VEGA DE LAGARON

La famosa vega de Lagarón, de la zona de Río Hondo, que compraron los Sobrinos de Antero González, conforme dijimos oportunamente, empezará a escogerse en la próxima semana.

La mencionada firma, según carta que ayer recibimos, atienda a la selección de los tabacos que compraron en las renombradas zonas de San Luis y San Juan y Martínez.

TOTALES RECIBIDOS

Desde el primero de enero hasta el 30 de mayo, entraron en la plaza por todos los medios y desde todas las zonas productoras de la Isla, 69.512 tercios de tabaco en rama.

Gran parte de ese total es de tabaco procedente de los trenes de despalillar establecidos en Las Villas y en otras partes de la Isla y, claro está que es tabaco destinado a la exportación, o sea fuera del mercado local.

Mercado Local de Valores

Activo el mercado durante la corta sesión celebrada ayer, sin cambio de importancia. Algunas operaciones se efectuaron en varias clases de acciones y bonos.

El día 27 de este mes se cotizarán extradividendo las acciones de la Internacional de Teléfonos.

En el primer trimestre del presente año la Internacional de Teléfonos tuvo utilidades a razón de $2.95 por acción, contra $3.35 en igual período del año anterior.

En el acto de la cotización oficial se operó en acciones de la Compañía Cubana de Fibra y Jarcia a 3o de valor.

Circulan rumores de ciertas negociaciones financieras entre la Havana Electric Railway y la Havana Central, noticias que damos sólo a título de información.

Con tono de firmeza rigen todos los bonos que aparecen registrados en la Bolsa.

Al cierre se notaba pesadez en los valores de la Cuba Cane, Internacional de Teléfonos y Havana Electric Railway.

Cerró el mercado irregular.

LO MAS FRESCO DEL MERCADO.

FABRICA NACIONAL DE CORREAS DE TRANSMISION

Betancourt y De la Nuez

FALGUERAS 31½ CERRO-HABANA

TELEFONO-A-9923.

CORREAS DE CUERO IMPERMEABLES.

EMPAQUETADURAS Y DEMAS ESPECIALIDADES DE CUERO

SIEMPRE ESTAMOS DISPUESTOS A dar el mejor y más rápido servicio. Nuestro Telf. A-9923 atenderá sus órdenes a cualquier hora.

COMPRE EN CUBA PROTEJA SU COMERCIO E INDUSTRIAS

UN MAGNIFICO INVENTO FUE AYER PROBADO

Se trata de la máquina sembradora de caña, inventada por el Sr. León Elso Blasco

El Presidente de la República comprobó los extraordinarios resultados de la sembradora

Sin previo aviso, ni pomposos anuncios, como corresponde a su carácter excesivamente modesto, que corre parejas con su extraordinario valer, el señor León Elso Blanco ha realizado las pruebas de la nueva máquina de su invención, para sembrar caña, resolviendo el dificilísimo e intrincado problema de hacer barata cada día más la producción de nuestro dulce. Y a estas pruebas asistieron distinguidas personalidades: todo el personal de la Estación Agronómica, los hacendados Marqués de San Miguel de Aguayo y don Laureano Falla Gutiérrez, así como el Presidente de la República, General Machado y el Secretario de Agricultura, General Manuel Delgado.

La prueba se efectuó en la finca contigua a la Estación Agronómica.

El General Machado demostró un vivísimo interés por este invento haciendo muy calurosos elogios del resultado del mismo, evidenciado al echar a andar el Sr. Elso Blasco el pequeño tractor que mueve su maquinaria, la cual abre el surco en el terreno, deposita una adecuada cantidad de abono y coloca los trozos de caña propios para la siembra, cubriéndolos en seguida con tierra de un modo perfecto. Mediante este procedimiento, extensos campos pueden sembrarse en poco tiempo y con escasísimo costo para el colono y hacendado.

El señor León Elso Blasco que tiene su invento con patentes que lo garantizan universalmente, ha tenido en estos últimos meses muy lisonjeras proposiciones para la adquisición del mismo por importantes compañías americanas, pero amante de Cuba, a la que la ligan entrañables afectos, ha querido que su invento permanezca aquí y aquí sea explotado, dando a este maravilloso país los frutos de su esfuerzo y su talento, que se traducirían en lograr al cabo de cierto tiempo el abaratamiento de la producción azucarera a un grado que sería imposible la competencia de cualquier mercado del mundo.

El Presidente de la República, tuvo frases muy encomiásticas para nuestro distinguido amigo, al que hacemos llegar también nuestra felicitación.

Interesante

Habana septiembre 9 de 1924.

Sr. Dr. Arturo C. Bosque.
Habana.

Muy distinguido doctor:

Tengo verdadera satisfacción en comunicarle que he estado usando por espacio de cinco meses su famosa "PEPSINA Y RUIBARBO BOSQUE", a la cual le debo la completa curación de mi mal estomacal.

Puede hacer de ésta el uso que crea conveniente.

De usted afectísimo,

(F.) Rafael O. García

La "PEPSINA Y RUIBARBO BOSQUE" es inmejorable en el tratamiento de la dispepsia, gastralgias, diarreas, vómitos, gases, neurastenia gástrica y, en general, en todos los desórdenes del aparato digestivo.

NOTA.—Cuidado con las imitaciones, exíjase el nombre "BOSQUE" que garantiza el producto.

... 1d.-12

ASOCIACION DE DETALLISTAS DE LA HABANA

ANUNCIO DE SUBASTA

Acordado por la Junta Directiva y Junta General, la reconstrucción de la casa calle de Chacón número 25, se saca a subasta por el término de diez días, a partir de la publicación de este aviso, la reconstrucción referida.

Se admitirán las proposiciones en pliegos cerrados y lacrados a todos los que deseen hacer proposiciones para la obra, hasta las ocho de la noche del día 21 del corriente, en que habrá de constituirse el Tribunal de Subasta, en el local de la Asociación, calle de Baratillo número 1, altos, y serán abiertos los pliegos presentados.

En la Secretaría se encuentran de manifiestos los planos y memorias a la disposición de los que los soliciten, en horas hábiles.

Habana, 11 de Junio de 1927.

Manuel Pampín,
Secretario.

5486 3d 12

HAVANA CENTRAL RAILROAD COMPANY

DOMINGOS desde las 12 M.	BOLETINES FIN DE SEMANA hasta la misma	VENTA DE BOLETINES
Trenes cada media hora, a las horas en punto y a las horas y 22 entre ESTACION CENTRAL y HOYO COLORADO en combinación con Omnibus para y desde la Playa.	PLAYA DE BARACOA y regreso desde HABANA, VIBORA Y MARIANAO $0.60 incluyendo Omnibus desde Hoyo Colorado a la Playa y viceversa.	SABADOS DOMINGOS Y DIAS FESTIVOS SOLAMENTE Válidos para regresar en cualquier tren de la fecha del boletín o por los tres primeros del día siguiente hasta el que sale de Hoyo Colorado a las 7.45 a. m.

LA ADMINISTRACION.

5423 1d-10

PESETA

SE COTIZO A RAZON DE

5 PESETAS 79.36

DOLLAR

FRANCO

SE COTIZO A RAZON DE

25 FRANCOS 51 CENTIMOS

DOLLAR

Mercado Local de Cambios

De baja estuvo la peseta española, la que perdió 11 puntos en relación con el cierre del día anterior.

El mercado alemán estuvo más flojo.

Firme rigió el cambio sobre New York.

No se dieron a conocer durante el día operaciones entre Bancos y Banqueros.

Cotizaciones	Valor
New York cable	1 |10 P.
New York vista	5 |64 P.
Londres cable	4.86 5/8
Londres vista..	4.85 7/8
Londres 60 días	4.83 1/2
París cable..	3.93
París vista	3.92
Madrid cable..	17.23
Madrid vista..	17.26
Hamburgo cable	23.72
Hamburgo vista	23.70
Italia cable	5.55
Italia vista	5.54
Zurich cable	19.25
Zurich cable	19.24
Bruselas cable..	13.93
Bruselas vista	13.91
Toronto cable	¼ P.
Toronto vista	3 |32 P.
Amsterdam cable	40.06
Amsterdam vista	40.04
Hong Kong cable	49.60
Hong ong vista	49.40

Bolsa de Nueva York

FERROCARRILES

Atch. Top. & Santa Fe	181¼
Atl. Coast Line	195
Baltimore & Ohio	119⅜
Chesapeake & Ohio	182¼
Chi. Gt. West, com.	18⅝
Chi. Gt. West, pref.	39⅞
Chic. & N. W.	88½
Chi. Mil & San Paul, com. ..	.....
Chi. Mil & San Paul, pref. ..	.....
C., Rock I & P	109
Delawar & Hudson	221
Del. Lack West.	169
Erie	53¼
Erie pref.	59⅝
Great Northern	.....
Kansas City Southern	56
Lehigh Valley	129½
Louisville & Nash	.....
Mo., Kan & Tex, com.	51½
Mo., Kan & Tex, com.	51½
Mo., Kan & Tex, pref.	.....
Mo., Pac., com.	57½
Mo. Pac., pref.	107⅝
N. Y. Central	150½
N. Y., N. H. & H..	50⅞
Norfolk & Western	180
Northern Pacific	87¾
Pensilvannia	.....
Pere Marquete	132¼
Titts W. Va.	150½
Reading	120½
St. Louis & St. Francisco ..	78
Seaboard Line, com.	35⅞
Seaboard Line, pref.	39¾
Southern Pacific	114½
Southern Railway	127⅝
Texas & Pac	99½
Union Pacific	175
Wabash, com.	77⅝
Wabash, pref..	.....
Western Maryland, com.	60¾

EQUIPOS

American Car Fou	104
American Brake Shoe	41
American Locomotive	.....
Baldwin Locomotive	223
Gen. Raid. Sig.	108½
Preseed Steel Car	.....
Pullman	.....
Westinghouse Air Brake	172¾

MOTORES

Chandler Mot.	.....
Chandler Mot., pref.	.....
Chryler	49¼
Fed. Mot. Tr.	.....
Dodge Motors com.	20⅝
General Mot.	203½
Hudson Motor Co..	86¼
Hupmovile	19⅞
Jordan Motors	.....
Mack Trucks	112¾
Nash	64¾
Packard Motors	35⅛
Peerlees Motors	.....
Pierce Arrow, com.	15½
Studebaker Corp.	50
White	46½
Willys Over	18⅞
Yellow Truck	27⅝

ACCESORIOS

Am. Bosch Mag.	.....
Briggs Body	.....
Stewart Warner	62¾
Timken Roller	100⅞

GOMAS

Ajax	.....
Fisk Tire	.....
Goodrich	54¾
Kelly Springfield Tire	20⅞
U. S. Rubber..	41⅛

ACEROS

Am. Steel Fou	46¼
Bethlehem Steel	50
Colo F & I	87
Crucible Steel	.....
Gulf States	.....
Republic Iron Steel	67
Sloss-Sheffield	.....
U. S. Steel	122⅜
Vanadiun	.....
Youngstown	87¼

PETROLEOS

Atlantic Ref.	124¼
Barnsdall A	28
California Petrol	.....
General Asphalt	76⅝
Hoston Oil	162⅛
Independent Oil & Gas	.....
Louisania Oil	12½
Maracaibo	.....
Marland Oil	36
Mex. Seaboard	.....
Mid Cont. Pet.	.....
Pan American B	57⅛
Pan American West B	.....
Phillips Petroleum	43⅞
Panhan P & R	.....
Pure Oil	26⅝
Shell-Union Oil	27⅝
Sims Petroleum	.....
Sinclair Oil Corp.	.....
Skelly Oil	.....
S. O Calif.	54¾
Stdard Oil (of New Jersey)	.....
Texas Co.	48⅛
Tex Pac., C & O	.....
Union Oil Cal	.....

SERVICIOS PUBLICOS

American Tel & Tel	.....
American For Pow	23¼
Am. Water Works	92
Brook Man. Tran.	63⅝
Brook Union Gas	.....
Columbia Gas	.....
Consolidated Gas	103¾
Elec. Light Pow.	21½
Internt'l Tel & Tel	142
Inter Rapid Transit	38½
National Power & Light	22
Montana Power..	.....
North American	.....
Pub. Ser. N. J.	.....
Standard Gas & Elec.	61½
Third Avenue	.....

AZUCAR Y FERROCARRILES CUBANOS

American Bee Sugar	87½
American Sugar Ref	87½
American Beet Sugar	.....
Cuban Cane Sugar, com.	.....
Cuban Cane Sugar, pref.	38⅜
Cuban American Sugar	.....
Cuba Company	28½
Consolidated R. R. of Cuba	.....
Punta Alegre	40
Puerto Rico Sugar	164

AVISO

Se cita por este medio a los interesados en la carga del vapor "Cayo Mambí" V|7 que salió de este puerto para los de la Costa Norte de la República, el día 4 del actual, para las cinco pasado meridiano del lunes trece en el Edificio "Calle", Departamento 312, para tratar de la liquidación de la avería gruesa del mencionado vapor.

Habana, Junio 11 de 1927.

VIAJERA ANTILLANA, S. A.
Luis F. de Cárdenas,
Administrador.

5510 2d 12

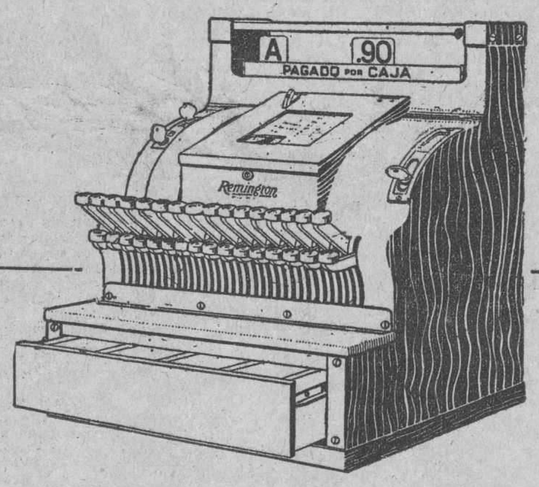

TODO COMERCIO BIEN ORGANIZADO REQUIERE UNA CONTABILIDAD PERFECTA. LAS FILTRACIONES SE DEBEN EVITAR POR INSIGNIFICANTES QUE PAREZCAN. RECUERDE SIEMPRE QUE MUCHOS POCOS, HACEN UN MUCHO Y ESO ES LO QUE USTED PUEDE PERDER SIN DARSE CUENTA.

PARA CADA NEGOCIO TENEMOS UNA REGISTRADORA.

Remington REMINGTON UMC

TEXIDOR Y COMPAÑIA

Teléfono A-8309.—Ricla No. 27.—Habana.

DISTRIBUIDORES:

FRANCISCO NAVARRO GONZALEZ

Marta Abreu No. 14, Santa Clara.

MARTIN NOVELLAS

José A. Saco (baja) número 6. Santiago de Cuba.

5519 1d-12

CERVEZA: ¡DEME MEDIA "TROPICAL"!

M.E.C.D. 2016

RESULTO ESPLENDIDA LA LIQUIDACION EFECTUADA AYER, DEL FESTIVAL LLAMADO 'LA FERIA DE LAS NACIONES'

El beneficio líquido obtenido de la fiesta asciende a la suma de veintiún mil treinta y cinco pesos.—Así se informó en la junta efectuada ayer en casa de la Sra. América Arias

Una vez más suena el nombre de América Arias en una obra de caridad grande, hermosa, una de esas obras que dejan un recuerdo imperecedero, porque imperecedero es el bien que se hace, el beneficio que se derrama....

Recordarán nuestros lectores el inigualado festival que como uno de los actos con que se conmemoraban las Bodas de Plata de la República tuvo efecto en los terrenos de Palisades Park: recordarán esa noche de alegría en que el corazón se regocijaba por dos motivos: por que se cumplía una fecha de gran significación, la de más grande significación en nuestra vida republicana, y porque desbordando la alegría, donde se estaba celebrando el festival, se enjugaban lágrimas, se evitaban sufrimientos, se proporcionaba el pan del cuerpo y el pan de la inteligencia a una legión de niñas que han de formar parte de la generación de mañana de esta Patria cuyas Bodas se celebraban precisamente en aquella fecha.

El resultado se ha visto ayer. Ya era de esperar, porque el nombre de América Arias quiere decir mucho para que se hiciera una cosa a medias. Si un corazón de cubana noble hay, si una matrona puede simbolizar el conjunto de cada hija de Cuba, es la viuda de aquel gran patricio que se llamó José Miguel Gómez.

La junta de ayer en casa de la señora América Arias de Gómez fué nutridísima, y la que pudiéramos llamar directora del festival, aunque este cargo no figurara en el comité, procedió a dar cuenta del resultado del mismo. Era la señora de Morales Coello, Manuelita Gómez, una de las hijas de doña América, que sabe poner, como todos ellos, el corazón y el alma, y el poder de una gran voluntad, en el ejercicio de las buenas obras.

El mejor detalle, puede darlo el acta que copiamos a continuación:

"En la ciudad de la Habana, a los once días del mes de Junio de mil novecientos veintisiete, reunidas en el domicilio de la señora América Arias viuda de Gómez, en Prado número 72, las damas que a continuación se expresan, se procedió a dar cuenta de la recaudación obtenida en el gran festival que con el título de "FERIA DE LAS NACIONES" se celebró el 20 de Mayo del año actual en los terrenos de Palisades Park a beneficio del Asilo de Huérfanitas de "San Vicente de Paul", en el Cerro, y de la Congregación de Jesús Nazareno en la Iglesia de Jesús María.

"Según comprobantes la cantidad total recolectada fue VEINTIDOS MIL OCHOCIENTOS SETENTA Y DOS 00/100 PESOS, M. O. de los cuales hay que deducir **mil ochocientos treintisiete 00/100 pesos m. o.** que importan los gastos.

Ha sido, pues, el beneficio obtenido por el festival, de VEINTIUN MIL TREINTICINCO 00/100 M. O., los cuales son entregados en este acto a las presidentas de las instituciones a cuyo beneficio se celebró el festival en la siguiente forma:

A la señora doña América Arias viuda de Gómez, como Presidenta de la Junta Directiva del Asilo para Niñas Huérfanas "San Vicente de Paul", un check No. 1 contra el Banco de los señores N. Gelats y Ca., de esta capital, suscrito por la Tesorera del Festival señora María Montalvo de Soto Navarro, por la cantidad de 10,517.50.

A la señora Angélica Fernández de Sánchez, como Presidenta de la Congregación de Jesús Nazareno de la Iglesia de Jesús María, un check número 2 contra el Banco de los señores N. Gelats y Ca. de esta Capital, suscrito por la Tesorera del Festival señora María Montalvo de Soto Navarro, por la cantidad de $10,517.50.

Ambos cheques importan la cantidad de $21.035.00, que ha sido el beneficio líquido obtenido en el festival.

Se toma el acuerdo de que cualquier otra cantidad que por concepto de entradas, etc., pudiera ser entregada a alguna de las personas componentes del comité que tuvo a su cargo la organización del festival, sea entregada por la señora América Arias viuda de Gómez a las instituciones beneficiadas, partiendo su importe a partes iguales.

Y de conformidad con esta acta la firman las personas que se encuentran presentes de las que integraron el comité organizador del festival y el P. Camilo García, Director del Colegio "San Vicente" con el Párroco de la Iglesia de Jesús de María, Pbro. Francisco García Vega."

Un aplauso grande, intenso, que partió al mismo tiempo de todas las manos, coronó la lectura de este acta, que resumía el esfuerzo y los trabajos realizados por un grupo de personas de buena voluntad, con doña América Arias y Manuelita, su hija, al frente.

Veintiún mil pesos, en esta época de escoseces, de privaciones, de crisis la más profunda en el país, quieren decir algo.

Quien estas líneas escribe puede decirle algo al lector de lo que la organización de la verbena significó: Noches de vigilia, días sin descanso, contrariedades muchas, porque en todas estas cosas no sale todo de primera intención, a medida del deseo; pero al fin..... ¡el triunfo!

Las oficinas que funcionaron en casa del Coronel Morales Coello trabajaron bien: Nada faltó a la organización; todos los detalles, tenidos en cuenta, la buena voluntad de todos puesta en acción, y el pueblo de Cuba correspondiendo al llamamiento que en favor de un grupo de niñas huérfanas y de una congregación piadosa que alivia muchos males, hacía América Arias en los días en que se cumplían los 25 años que esta Patria es libre.

El Padre Camilo García, Superior de la Iglesia del Sagrado Corazón, de Reina, hizo uso de la palabra a continuación de la señora Morales Coello, que dió cuenta antes en breves palabras, de la suma que como beneficio líquido se había obtenido. El P. Camilo felicitó a América Arias y felicitó a su hija la señora de Morales Coello, y en ellas a todas las que de alguna manera habían cooperado al éxito de la verbena. Hizo saber a la junta que la misa de mañana en que él oficiara en la Iglesia de Reina, sería ofrecida por la salud y la ventura de todas las presentes. Fue muy aplaudido.

Después, vivamente emocionado, el P. Francisco García Vega, párroco de la Iglesia de Jesús María, tuvo para doña América Arias y para todas las personas que habían cooperado al éxito de la verbena, frases de profundo agradecimiento, no muy elocuentes, decía él; pero que brotaban del corazón. Los aplausos, como al P. Camilo García, ahogaron sus últimas palabras.

La secretaria señora Nicolasa Zabala de Llerandi, dió cuenta detallada de los ingresos y egresos que por concepto de la verbena ha habido, conforme a las siguientes relaciones:

LIQUIDACION DEL FESTIVAL "FERIA DE LAS NACIONES"

Palcos	$ 1.645.00
Donativos	1.745.00
Recaudado en los kioskos	6.317.00
Entradas vendidas por las presidentas	5.297.00
Entradas vendidas en las taquillas y a domicilio	7.868.00
	22.872.00
Gastos según liquidación	1.837.00
	$21.035.00

GASTOS DE LA "FERIA DE LAS NACIONES"

Pagado a la Havana Electric, por instalación y consumo de luz	$ 600.00
Entronque de luz para los Kioskos	50.00
A la Casa Mosquera por instalación de guirnaldas y reflectores	200.00
A la Casa Larín por alquiler de sillas	100.00
Varias gratificaciones	187.00
A. Pérez Hnos. por madera para el cine	40.00
A. Mauricio Cabrera por alcancías	40.00
Fuegos artificiales	25.00
Automóvil para diligencias	80.00
Anuncios transparentes para el cine	10.00
A. Francisco Morán para el Kiosko de Portugal	40.00
A. Francisco Morán, otra factura	75.00
A. García Ramos, para el Kiosko de Portugal	40.00
Anuncios y propagandas	200.00
Varios trabajos en distintos Kioskos	150.00
	$ 1.837.00

Después la misma secretaria, señora de Llerrandi, dió lectura a un informe detallado de lo que recaudó cada kiosko; pero este informe, como otras varias hojas que constan en la liquidación, nos vemos privados de reproducirlos por su extensión.

Haremos constar, sin embargo, cuáles fueron los kioskos o barrios por el orden que les corresponden en la recaudación.

España, a cuyo frente se encontraba la señora Condesa de Villanueva, alcanzó $1,605.40.

El segundo lugar le corresponde a los Estados Unidos de América, con $1,236.15. Al frente de este kiosko se encontraba la señora de Gómez-Cueto.

El tercer lugar lo ocupó el Parque Infantil, que estuvo a cargo de nuestra compañera en el periodismo, la señora Carmela Nieto de Herrera, tan activa, tan diligente, tan llena de entusiasmo siempre, y como siempre, triunfadora. Este kiosko recaudó $1,133.69.

Le sigue el Ventorrillo, de la señora Waldina Escobar de Crespo, que recaudó $1,010.11. Fué uno de los kioskos más celebrados.

El quinto lugar corresponde al kiosko holandés. Sus presidentas, las señoras América Wiltz de Centellas y María Teresa Escarrá de Casares, secundadas por Carmelina Blanco, la buenísima señora de Pruna-Latté, trabajaron intensamente, y su recaudación alcanzó la suma de $1,000.00.

Y Cuba, el kiosko cubano, que estuvo a cargo de Maruja Barraqué de Sánchez, recolectó $899.19. No está mal, para una casita criolla...

Fueron dados distintos premios: al Sr. Quintana, de la firma Moenck y Quintana, a quienes han quedado muy agradecidas las damas organizadoras de la verbena, por la eficaz cooperación que dicha firma prestó a ella una copa. Este premio fué por el adorno del kiosko español, que a juicio del jurado fué el mejor.

Otra copa para el señor Evelio Govantes por el adorno del kiosko del jurado, que obtuvo el segundo premio.

Para la señora Cristina Jiménez de Armand, por el adorno de su kiosko "Contrabando entre Flores", el tercer premio: también una copa de plata.

Una jarra para la señora Condesa de Villanueva, por ser su kiosko, el español, el que más recaudó, y un par de aretes de fantasía para la señorita Teté Cuenco, que obtuvo la mayor recaudación de las alcancías.

La junta terminó algo tarde: cerca de las seis, y había comenzado a las cuatro.

Los cheques producto del beneficio fueron entregados por la Tesorera, señora María Montalvo de Soto Navarro, a las Presidentas de las instituciones beneficiadas, señoras América Arias de Gómez y Angélica Fernández de Sánchez.

Y se escuchaban aún los aplausos cuando fué servido el lunch, exquisito y espléndido.

Cuando bajamos las escaleras, dejando atrás el eco de las felicitaciones, que aún se repetían especialmente para Da. América y su hija Manuelita, nos imaginábamos, allá en el Asilo de San Vicente, un grupo de niñas que también palmoteaban y se reían, y unos pobres, muchos, que enjugaban sus lágrimas, y gran número de almas que se postraban agradecidas a los pies del Salvador pidiendo, para quienes así las protegían, gracias y bendiciones.

El DIARIO DE LA MARINA une su felicitación a las muchas que América Arias y las damas que integraron el comité organizador de la verbena han recibido en esta fecha.

Ha sido un éxito grandioso, sin precedente, y pueden sentirse satisfechas.

GRAN CONCURSO DE SIMPATIA INFANTIL

La Lechera

EN COMBINACION CON EL "DIARIO DE LA MARINA" Y EL "BANCO DEL COMERCIO"

Adjunto 2 etiquetas de leche condensada "LA LECHERA" y voto por el niño (Nombre completo del niño o niña) .....

.....

Dirección .....

.....

Dirigir los cupones y etiquetas a:

"CONCURSO LA LECHERA"

AGUACATE No. 80

HABANA

POLITICA Y POLITICOS

Hoy, Domingo, se Celebrarán Elecciones Municipales y Provinciales en Morón

La Junta Central Electoral Dedicó su Sesión de Ayer a Esos Comicios Especiales.—El Secretario de Gobernación Presenciará tan Interesantes Justas.—Situación de los Candidatos y Opiniones de los Jefes Políticos

LA APERTURA DE LOS DEBATES EN EL SENADO SOBRE LA REFORMA CONSTITUCIONAL. — ANGEL RIOS DE LA FE NO TENDRA QUE PAGAR A SU AGENTE POLITICO. — COMO OPINA EL DR. PALMA DE LA REVOCACION DE LA SENTENCIA

BARCELO NO PODRA TOMAR POSESION POR SEGUIR ENFERMO, PERO EN SU LUGAR LO HARA EL PRESIDENTE DEL CONSEJO PROVINCIAL

La Juntas Central Electoral celebró sesión pública extraordinaria en la tarde de ayer, conociendo de distintos particulares en relación con las elecciones especiales que tendrán efecto hoy en el término municipal de Morón, y de cuyo resultado están verdaderamente interesados todos los partidos políticos.

Conferencian los inspectores con el Presidente de la Central

Abierta la sesión—ern las dos de la tarde—el Presidente doctor Marco Aurelio Cervante, manifestó que durante la mañana había sostenido por el hilo directo, una extensa conferencia con los inspectores de la Junta Central en Morón, doctor Martínez Escobar y Rodríguez Sigler, por la que el primero le manifestó que al doctor Montagú se le habían acercado algunos jefes del partido liberal, haciéndole manifestaciones sobre los inspectores de la Junta Provincial Electoral de Camagüey, que eran empleados públicos, y que tienen noticias de que existe el propósito por parte de los jefes políticos, de recomendar a los miembros de las Mesas de todos los Colegios que permitan libremente votar con el auxilio de los miembros políticos que ellos designen, aunque no estén impedidos, a todos los que lo soliciten, aunque conste en el Registro que saben leer y escribir sin hacer caso de las indicaciones y protestas que hagan los inspectores ni de la instrucción terminante de esta Central, alegando que las Mesas son autónomas y no están subordinadas a los inspectores, que como eso parecía un plan preconcebido, esperaban instrucciones concretas respecto al particular, para si esa situación de ilegalidad y burla se llegase a presentar con desobediencia y menosprecio de los inspectores, que también consulta si los inspectores de ronda de la Provincial pueden también funcionar en el interior de los colegios lo que creen útil y necesario, consulta que hacen porque se les ha informado que la Provincial entiende que no deben estar en el interior de los colegios.

No podrán asistir a los electores que sepan leer y escribir

El Presidente de la Central les contestó que la Mesa del Colegio en manera alguna puede admitir que otra persona asista a una persona que sepa leer y escribir, porque infringirá el Artículo 164 del Código Electoral y las instrucciones a ese respecto dadas por la Junta Central, por lo que los inspectores harán las advertencias del caso y de no ser obedecidas lo harán constar para los procedimientos del caso inclusive la responsabilidad criminal correspondiente, que al designar zona de vigilancia a los inspectores de esta Central era para que permanecieran en ella y no para hacer recorridos volviendo a la Cabecerá, pues podían resultar incidentes que no llegaran a conocer, que si en algunos lugares designados no hubiere condiciones de vida, podían entonces pasar a ese objeto al lugar próximo.

Contestando al Representante Juan Manuel Alfonso

El doctor Marco Aurelio Cervantes, solicitó de los inspectores que manifestasen al Representante Juan Manuel Alfonso, que había recibido su telegrama y que la gestión sobre nombramientos de inspectores provinciales la hiciese ante la Junta Provincial de Camaguey, pues que esta Central sólo designa ahora a funcionarios de la Carrera Judicial. Como saben nuestros lectores, dicho representante dirige la campaña Popular, por acuerdo del Ejecutivo de su Partido.

Más instrucciones

Los inspectores contestaron que seguirían las instrucciones dadas, pero que a la vez se les indicara si colocadas las mesas en franca situación de desobediencia, negándose a consignar las protestas en actas, debían continuar en los colegios hasta la terminación del escrutinio. El Presidente les contestó que oportunamente recibirían instrucciones concretas y que mientras tanto operasen dentro del mecanismo del Código Electoral. Que todos lleven nota de lo que se les comunicó ayer al hacerse la distribución de los inspectores de la Central para que estén compenetrados de lo que desea la Junta, o sea que acudan y vigilen los lugares que más lo necesiten, y que a las dos de la tarde de hoy se comuniquen por el hilo directo con la Junta.

Revocados nombramientos de inspectores provinciales

Esta Junta Central, por su acuerdo de 4 de marzo del corriente año, recomendó a la Provincial Electoral de Camaguey, que al hacer las designaciones de inspectores electorales no siguiese el procedimiento de nombrar uno por cada Partido político, como observó esta Junta que venía haciéndolo, ya que tal procedimiento desvirtúa completamente la naturaleza propia de esa institución constituída por los inspectores, de suyo independiente y, por consiguiente, imparcial, llamada por la Ley a velar solamente por los fueros de la verdad y por el cumplimiento estricto de los preceptos reguladores del derecho del sufragio para que éste se produzca libremente y favorezca al candidato que la mayoría de los electores quiera; por lo que esta Junta Central recomendó a la mencionada Provincial de Camaguey con suficiente antelación a las elecciones especiales, cuya recomendación se ha reiterado posteriormente varias veces, que estudiase el carácter y condiciones de las personas que escogiese para inspectores, prefiriendo las que a su juicio reuniesen la integridad moral necesaria, independencia, valor cívico y demás condiciones indispensables para desempeñar tan delicada misión. Al comunicársele por la referida Provincial los nombramientos de esos inspectores para las elecciones especiales del Término de Morón ha apreciado que algunos de ellos son precisamente políticos activos y otros, guardan relación de parentesco con candidatos, razones por las que han sido impugnados los nombramientos por los representantes de Partidos y candidatos, habiendo recibido además esta Junta informe de sus inspectores a ese respecto; por todo lo cual la Junta Central, en uso de las facultades que la Ley le otorga y por las razones consignadas, acuerda revocar los nombramientos siguientes de inspectores hechos por la Provincial de Camaguey: Esteban Rodríguez, Alberto Naranjo, Rodrigo Aguilar Lizardo Díaz Enrique Artola José Díaz de Bada Angel J. Jimenez, Oscar Varona, Luis Pérez Pardo Onofre Alov Miguel Rodríguez Manuel Alonso, Pedro Suárez Recti, Vicente la Rosa y Juan Antonio Lésseca, y que este acuerdo se comunique por el hilo directo, como así se hizo, a la Provincial de Camaguey para conocimiento de la Junta inferior y de los interesados.

Hay que ajustarse al Código y a las instrucciones

—La Junta con referencia a la consulta hecha por sus Inspectores en la mañana del día de hoy sobre posibles y futuras transgresiones de las Mesas de los colegios solo acordó ratificar las manifestaciones que el Presidente de esta Junta les hizo a dichos Inspectores contestándoles, debiendo por consiguiente dichos Inspectores ajustarse en cada caso al Código Electoral e instrucciones vigentes haciéndolo constar en sus informes categórica y detalladamente a fin de que la Junta Provincial pueda cumplir lo dispuesto en el párrafo inicial del Art. 217 del Código Electoral.

Hoy se reunirá nuevamente la Junta Central Electoral

En la mañana de hoy, a las nueve, volverá a celebrar sesión la Junta Central Electoral, la que conocerá por momntos de las elecciones que se celebran en Morón, estando al habla constantemente por el hilo directo, con sus representantes en dicho término Municipal.

Los candidatos a cargos provinciales

Situación en que se encuentran los candidatos a Representantes y Consejeros por Camagüey, y a los que interesa, como es natural, el resultado de los comicios de hoy:

Para Representantes
Partido Liberal

	Votos.
Enrique Recio Agüero	14.748
Victoriano Rodríguez B.	13.834
José Acosta O'Bryan	12.703
Luis Rico Díaz	11.224
Pelayo de Para Dorado	10.377
Emilio Peláez Collado	7.194
Total	70.080

Partido Conservador

Antonio Aguilar Recio	10.173
Joaquín Meso Quesada	10.097
Federico de Miranda Mola	8.352
Agustín López Morales	7.432
M. A. de Piña Márquez	7.315
Alfredo Lima Tardiff	6.162
Total	49.531

Partido Popular Cubano

Francisco Sariol Noriega	4.396
Roberto Pérez Lara	1.563
M. Ramírez Carnesoltas	1.013
Abelardo Tous Salas	1.049
A. Hernández Fresneda	574
José Sánchez Guerra	493
Total	7.038

Para Consejeros:
Partido Liberal

Rafael V. Agüero	12.946
Angel Riverón Estrada	12.354
Cirilo Rodríguez Morell	12.258
Armando Pérez Céspedes	10.277
José López López	9.859
N. Castillo González	9.539
F. Hidalgo Escalona	9.280
Leocadio Alvarez Moya	9.152
A. Rivera Vasconcelos	6.900
Total	92.639

Partido Conservador

Rafael Zaldívar Camacho	8.726
Estéban Tomás Martínez	8.165
B. Benach Martínez	7.574
Juan Figueras Pagés	7.445
Enrique Marrero Marín	6.725
Orfilio Peláez Nápoles	6.553
Eusebio A. Cantero	6.007
Rafael Orellanes Jiménez	5.701
Manuel Pardo Jiménez	5.2[illegible]5
Total	62.120

Partido Popular Cubano

A. Domínguez Quesada	153
Estéban Varona García	85
Pastor Negrín Scull	66
Mariano Torres Betancourt	77
Segundo Ríus de la Rosa	52
Mario Esquivel Pérez	36
Manuel Arango Moya	31
Felipe Mantilla M.	32
Manuel Rivero Misa	28
Total	583

¿A quién corresponderá la victoria?

MORON, junio 11.—DIARIO DE LA MARINA.—Habana.—El Supervisor Militar comandante Gramatges, quien se ha hecho digno de los mayores elogios, ordenó desde la mañana de hoy el cierre de las cantinas de esta población, con prohibición rigurosa de venta de bebidas alcohólicas, medida esa que han sido todos a aplaudir.

Tanto los inspectores electorales de la Junta Central, como el supervisor, siguen demostrando marcado interés por la fuerza del sufragio. Las garantías son muchas y los jefes políticos de todos los partidos así lo reconocen.

El comandante Zayas Bazán, Secretario de Gobernación, ha salido para Cunagua, pero ha anunciado su regreso a esta para presenciar los comicios y ver si se cumplen las instrucciones que dictara, para el mantenimiento del orden.

Es imposible predecir a quién corresponderá la victoria, pues ello depende de la dirección de ambos bandos, ya que el Cuerpo electoral está dividido por igual.—**Corresponsal político**

Cómo opinan los jefes políticos de las elecciones de hoy

"Si los electores en Morón pueden votar; si se cumplen las instrucciones de la Junta Electoral, y si "un poder extraño", que es de todos conocido, no insiste en burlar la voluntad popular, ganaré, a no dudarlo, la Alcaldía de Morón".—**Ruiz Esperón, candidato a Alcalde Popular Conservador.**"

"Estaré en Morón a la hora de los comicios y espero, dado las medidas tomadas, que se desenvuelvan normalmente."—**Rogerio Zayas Bazán.**

"El Partido Popular Cubano se sumará una nueva victoria con el triunfo de su candidato a la Alcaldía, verdadero ídolo de todo el pueblo de Morón. Vivir por ver."—**Juan Manuel Alfonso.**

"El triunfo liberal en estas elecciones complementarias, sólo lo discuten los que no conocen a Morón. Yo lo garantizo en todo el término y especialmente en el casco de la población."—**Domingo De Para, Alcalde de Camagüey.**

"Estamos debidamente preparados para la justa electoral de mañana domingo, y contamos para ganar, con el gran Partido Liberal, con las garantías que se ofrecen y con una abrumadora mayoría del Cuerpo electoral."—**Dr. Leopoldo Pérez, candidato liberal a la Alcaldía.**

"Hasta estos momentos—seis de la tarde—estamos plenamente satisfechos de las garantías que se ofrecen a todos por igual: y si éstas se mantienen, Ruiz Esperón será el Alcalde."—**Benito Laguerruela.**

Los senadores Cortina y Silva

Los señores José Manuel Cortina y Adolfo Silva, senadores por Camagüey, popular y conservador, respectivamente, que fueron a Morón en pasados días, han regresado en la tarde de ayer a la Habana, pues desean estar presentes a la hora de discutir mñana, lunes, el proyecto de reforma constitucional.

Cortina y Silva, consideran de mayor interés este problema que el resultado de los comicios en la Trocha.

Río de la Fe, no tendrá que pagar al agente electoral Martínez

La sentencia dictada ha poco tiempo por el Juez Municipal del Norte, que mandó a pagar al señor Angel Ríos de la Fe, candidato a Concejal por el Partido Conservador, los servicios que le prestara el Agente político Graegorio Martínez del Valle, que este estipuló en doscientos pesos, ha sido revocada en el día de ayer por el señor Juez de Primera Instancia del Oeste, Licenciado Nicolás Losada.

Dice el fallo:

"Que con revocación de la sentencia dictada por el señor Juez Municipal del Norte en nueve de mayo del corriente año en el juicio verbal de referencia, debo declarar y declaro sin lugar la demanda establecida por Gregorio Martínez del Valle contra Angel Río de la Fé al que absuelvo de dicha demanda y sin hacer declaración de temeridad o mala fe a los efectos de la Orden número tres de mil novecientos uno. Y con certificación de esta sentencia devuélvanse los autos al Juzgado Municipal del Norte. Así por esta mi sentencia lo pronuncio, mando y firmo. Y se hace constar que esta sentencia se dicta fuera del término legal por el excesivo trabajo que pesa sobre este Juzgado por haber estado ocupado el que resuelve en el estudio y fallo de otros juicios."

El doctor Palma contra el fallo del Juez Losada

El doctor Carlos M. Palma, joven letrado de esta capital, que planteó con éxito el primer caso de arrendamiento de servicios electorales, triunfando su tesis en los Juzgados del Norte y del Centro de la Habana, nos envía para su publicación unas declaraciones alrededor del fallo del Juez de Primera Instancia del Oeste Licenciado Losada, el cual ha revocado la sentencia del doctor Eduardo C. Lenz, aduciendo a su juicio, una serie de argumentos que están en abierta contraposición con los principios que informan nuestro derecho positivo. Dice el doctor Palma:

"La resolución que tengo a mi vista no es un documento que puede resistir un análisis detenido. Salta a la luz de la razón más estrecha su inconsistencia, su debilidad jurídica; la intensa lucha que ha tenido necesidad de sostener el juzgador, para revocar una sentencia, que se ha dictado dentro de los más rígidos cánones del derecho y de la moral pública.

Los argumentos se contradicen en sus propios efectos. Se da de cachete un Considerando con otro, estando éstos, en pugna con la realidad puesta de manifiesto ante el Juzgador. Este quiere decir en buen romance que en este caso concreto —porque en los demás se ha triunfado—no se ha respetado un derecho legítimamente adquirido. La opinión pública se encuentra alarmada ante una resolución tan de suyo injusta e ilegal.

En un Considerando se advierte que se probó el contrato y en cambio en otro se niega. En un Considerando se afirma que no hubo pruebas de ninguna clase y en los autos, así como en la propia sentencia apelada se demuestra de modo irrefutable que mi representado hizo una activísima campaña pre-electoral enalteciendo las virtudes civiles del señor La Fé mediante un precio cierto. A pesar de su enorme experiencia el Licenciado Losada no ha leído los autos ni la resolución del doctor Lenz.

En otro Considerando trata sobre la licencia e ilicitud del convenio, sin llegar a resolver el fondo principal de la cuestión, pues con base deleznable, la mayor parte sofística, quiere deducir de las fojas sumariales una falta de prueba que no existe, porque dentro de esas mismas fojas, se ha probado de manera robusta y concluyente, no sólo la existencia del contrato sino que asimismo se ha demostrado el cumplimiento leal y honrado por parte de mi representado de lo que fué objeto de la contratación, trayendo como un argumento al que ha querido darle gran importancia, que las funciones electorales remuneratorias dentro del derecho de ciudadanía no son exigibles, lo cual no cabe dentro del campo que se ha venido desarrollando el pleito que dirigí contra Angel Río, porque no es en buena lógica la remuneración de un servicio electoral lo por nosotros reclamado sino el cumplimiento de un contrato de arrendamiento que ampara y protege el artículo 1583 del Código Civil, que como única tasa pone a tales contrataciones que el arrendamiento pueda hacerse por toda la vida.

Y como si esto fuera poco llevando nuestro caso al Código Electoral el artículo 301 y siguientes, ampara en sus efectos a los Agentes Electorales, autorizando dentro del capítulo de gastos electorales lícitos, a que los candidatos a concejales gasten quinientos pesos por propaganda. La demanda se puso por doscientos pesos al señor Río de la Fe.

Ha causado gran alarma en el foro habanero esta resolución por su escasez de consistencia jurídica, implicando poco al fin perseguido esta revocación caprichosa, por cuanto la sentencia contra Victoriano Montes en el Juzgado del Centro ya es firme y por tanto el precedente ha sido sentado, a pesar de las equivocadas apreciaciones del Licenciado Losada".

(f.) Dr. Carlos M. Palma.

La apertura del debate sobre la prórroga de poderes

El tan discutido tema de la prórroga de poderes, volverá a ser tratado en el Senado, mañana lunes.

En los centros políticos se ha mantenido con calor, y la posibilidad de ser suprimido el Ayuntamiento capitalino, ha hecho que en la Habana se haya avivado el interés en conocer los resultados definitivos del proyecto.

Se espera con ansiedad la sesión de mañana, con la apertura del debate y se anuncia una fuerte oposición a la reforma por el doctor Ricardo Dolz y Arango.

Habrá, pues, sensacionales discursos y transcendentales declaraciones.

Y, como es de suponer, se tomarán como en días pasados sobradas precauciones contra los que se han venido manifestando contra la llamada prórroga de poderes.

Alberto Barreras, el batallador Senador por esta Provincia, sigue laborando entre sus compañeros, a fin de que le secunden en introducir una enmienda al proyecto de la Cámara baja, para que se restablezca la situación actual del Ayuntamiento, llamado a desaparecer con el establecimiento del distrito Central en el año 1930.

Barreras mantiene grandes esperanzas.

¿Le secundan los demás Senadores por esta Provincia?

Por que no sea suprimido el Ayuntamiento de Guanabacoa

El Alcalde Municipal señor Masip, telegrafió hoy al presidente de la Cámara doctor Rafael Guás, representantes doctores Armando Chardiet, Giordano Hernández, Ramón Zaydín, señores Felipe González Sarrain, Gustavo Parodi, presidente del Senado, doctor Clemente Vázquez Bello, senadores señor Lorenzo Fernández Hermo, gobernador provincial, señor Antonio Ruiz, encareciendo todas estas personalidades interpongan influencias para evitar caso aprobarse proyecto reforma constitucional sean suprimido Municipio Guanabacoa con creación distrito federal Habana.

Cortés.

Asociación de Presidentes y Secretarios Republicanos

Se invita por este medio a los Presidentes y Secretarios Republicanos y afiliados al Partido para que concurran el lunes día 13 a las 4 de la tarde al acto de la peregrinación patriótica que en memoria del esclarecido patriota José Miguel Gómez se llevará a efecto en la Necrópolis de Colón. Lugar de reunión en 12 y 23.

Vto. Bueno. **Domingo Hevia**, Presidente.—**Félix González**, Secretario de Correspondencia.

Partido Popular Cubano

ASOCIACION DE PRESIDENTES Y SECRETARIOS
CITACION

Se cita por este medio a todos los Presidentes y Secretarios de los comités oficiales del Partido Popular Cubano, para la junta extraordinaria que tendrá lugar el miércoles 15 del presente mes, a las ocho de la noche, en nuestro local social, Neptuno 17, altos.

Se suplica a todos los asociados la más puntual asistencia, porque se tratarán asuntos de suma trascendencia para el Partido.

Camaño de Cárdenas, Presidente.
Lázaro Vicente y **Agustín Alvarez**, Secretarios.

Recurso sin lugar

En la tarde de ayer fue declarado sin lugar el recurso electoral solicitando recuento de votos al Candidato a Concejal doctor Guillermo Tapia, en el Colegio Número Cinco del Príncipe presentado por el señor Cirilo González Acosta, a quien aún le quedan pendiente una veintena más de otros recursos.

El fallo de la Audiencia de Santiago de Cuba en los recursos electorales

SANTIAGO DE CUBA, DIARIO, Habana.—La Audiencia de esta provincia ha hecho pública hoy la sentencia dictada en los recursos electorales que estaban pendientes, anulando solamente el colegio de La Aguada en el término municipal de Holguín, y declarando sin lugar los demás recursos, que comprendían dos colegios del Cobre, dos de Victoria de las Tunas, ordenando el reconteo de votos de determinados candidatos en otros dos colegios de Bayamo.

Los citados recursos no afectan los que aparecen electos para cargos de Representantes y Consejeros, pero si dentro del término de ley los interesados apelaran al Supremo, sólo afectarán a los que ocupan los últimos puestos entre los Representantes electos en los Partidos Conservador, Liberal y Popular, señoras Francisco Escobar y Luis Grau, respectivamente y al último Consejero entre los electos del Partido Liberal, señor Adriano Niubó. Mañana les serán entregados los Certificados de elección a los Consejeros triunfantes, constituyéndose en seguida la Mesa del Consejo, en la siguiente forma: Presidente, doctor Enrique Silva Estenoz, liberal; vice-presidente, Francisco Gutiérrez Barroso, conservador; secretario, Juan Tejo, liberal.

Como el Gobernador electo señor José R. Barceló, no podrá tomar posesión por estar guardando cama a consecuencia de la operación sufrida hace varios días, el doctor Silva se hará cargo del gobierno, como presidente del Consejo que será. El fallo de la Audiencia solamente beneficia al doctor César Camacho Cavani, popular, que tiene todas las probabilidades de salir electo, derrotando al candidato Waldo Toledo.

Perera.

El Sr. Alfredo Hornedo Operado

Ayer se sometió nuestro distinguido amigo el propietario de "El País" señor Alfredo Hornedo, a una intervención quirúrgica en la que triunfó una vez más el bisturí excepcional del doctor Benigno Souza.

Poco después de la operación, el señor Hornedo se trasladaba a su domicilio dando pruebas de ser su estado muy satisfactorio.

Numerosas han sido las personas que, con este motivo, se han interesado por la salud del popularísimo representante liberal, al que enviamos nuestro más sincero parabién. El señor Hornedo se propone embarcar hacia Europa en compañía de su distinguida esposa la señora Blanca Maruri de Hornedo, a fines del mes actual, con objeto de pasar en el Viejo Mundo su acostumbrado veraneo.

LA MAYOR
31 EDIFICIOS
600 EMPLEADOS
SARRA
DROGUERIA
ABIERTA TODOS LOS DIAS
TODA LA NOCHE LOS MARTES

USA EL
Jabón de Carabaña
DELICIOSO Y EFICAZ

PURGATE CON
CARABAÑA
NADA MEJOR

5136 — 9 alt. dio.

FARMACIAS DE TURNO

DOMINGO

HABANA

Dirección	Teléfono
Aguila entre Misión y Esperanza	A-5114
Concordia y Oquendo	U-3841
Reina entre Manrique y San Nicolás	A-3818
Consulado y Colón	A-4046
San Miguel y Lealtad	A-4316
Carlos III y Oquendo	U-4830
Aguila y Barcelona. Teléfonos A-5517 y	M-8519
Infanta entre Benjumeda y Llinás	U-2065
Tejadillo y Compostela	A-2272
Concordia No. 200	U-3838
Salud No. 99	A-3410
Teniente Rey No. 71	A-3647
Compostela No. 163	A-7954
Neptuno No. 59	A-4170
San Lázaro Nos. 11 y 13	M-5160
Corrales No. 17	A-7836
General Aguirre No. 2	M-9236
Vives y Carmen	M-3249

VEDADO

Calle 17 entre J e I	F-1192
Calle 23 entre 2 y 4	F-1127
Calle 17 y 10	F-5493

JESUS DEL MONTE Y VIVORA

San Leonardo y Flores	I-2966
Milagros No. 42	X-1162
San Francisco y Lawton	X-1726
10 de Octubre 231	I-1477
10 de Octubre 600	I-5381
10 de Octubre 444	I-2822
Luis Estevez y Pasaje Este	No tiene

CERRO

Cerro y Patria	A-6136
Churruca y Pezuela	I-1440

LUYANO

Pérez y Villanueva	I-4253
Calzada de Luyanó 132	No tiene

M.E.C.D. 2016

GESTIONES PARA UN TRATADO DE PAZ PERPETUA ENTRE FRANCIA Y E. UNIDOS

WASHINGTON RECIBE TRIUNFALMENTE AL AVIADOR LINDBERGH QUE REGRESA VICTORIOSO DE SU VUELO A PARIS

Se calcula en medio millón de personas el número de las congregadas para dar a Lindbergh la mayor bienvenida que haya podido imaginarse, por el feliz éxito de su gran hazaña

WASHINGTON, junio 11. (AP)—Idolo de los Estados Unidos y héroe ante el mundo entero, el coronel Charles A. Lindbergh regresó hoy a su patria para recibir la bienvenida que se da a los conquistadores.

Cientos de millares de personas —calculáse en medio millón apretándose impacientemente contra las barreras que formaba la policía, aclamaron de manera tumultuosa al joven américo-escandinavo que pasó de lado a lado del Atlántico cubriendo una distancia fabulosa en el asiento único de un monoplano cerrado.

Y para cerrar con broche áureo la ruta victoriosa de su retorno a los Estados Unidos el Presidente Coolidge le saludó en nombre de la nación, prendiendo despues en su pecho la primera Cruz Distinguida de los Aviadores, el más alto galardón para premiar servicios de esa clase.

Lindbergh fué saludado en la tierra natal por el Presidente Coolidge como "un ilustre ciudadano de la República, conquistador de los espacios fortalecedor de los lazos de unión con los paises hermanos, al otro lado del mar".

Ensalzando la conducta del aviador en el extranjero, donde Reyes y jefes de Estado le aclamaron, Mr. Coolidge también declaró que "la ausencia de vanidad personal y la negativa a comercializarse que han caracterizado la conducta de este auténtico y sincero ejemplar de bellas y nobles virtudes, han hecho de Lindbergh un hombre querido de todos".

Cuando el jefe del Poder Ejecutivo de los Estados Unidos prendió de la solapa del aviador la Cruz Distinguida, un trueno de aplausos se elevó de la enorme masa de millares y millares de personas que ocupaba el extenso parque que rodea el obelisco de granito que recuerda a George Washington, primer presidente de los Estados Unidos.

Luego Lindbergh dió unos cuantos pasos para ponerse a corta distancia de los micrófonos de radio, con la finalidad de contestar las palabras del Presidente. La muchedumbre no le dejó hablar. Las ovaciones se sucedieron unidas, de modo que formaban una sola, inmensa, continua. Cuando al fin se pudo hacer silencio, Lindbergh habló con palabras claras y concepto breve.

"En la noche del 24 de mayo último llegué a Le Bourget, el aerodromo de París. Durante la semana que pasé en Francia, el día que pasé en Bélgica y el breve periodo en Londres e Inglaterra, el pueblo de Francia y los otros de Europa quisieron que yo trajese al de los Estados Unidos un mensaje de ellos. Dondequiera que estuve, en cada reunión a que asistí, escuché las mismas palabras: "Usted ve el afecto que el pueblo de Francia y el pueblo de Europa siente por el de los Estados Unidos demostrado en este homenaje. Cuando regrese usted a Norte-América lleve este mensaje de Francia y de Europa a los norte-americanos". Termino: os doy las gracias.

Esto fué todo. La multitud prorrumpió nuevamente en ovaciones estruendosas, seguidas y el Presidente Coolidge estrechó una vez más las manos de Lindbergh. La banda militar comenzó a tocar una marcha y entonces el Presidente y su esposa tomaron a Lindbergh y la madre de este en uno de los automóviles de la Casa Blanca, para dirigirse a la residencia presidencial, de la que ambos son huéspedes mientras estén en Washington.

Lindbergh habla llegado al Arsenal a las once de la mañana, aunque pasó hora y media antes de que el crucero "Memphis" pudiera quedar atracado al muelle. La madre del aviador fué la primera que entró en el crucero para abrazar a su hijo en la cámara de éste. Cuando ambos surgieron en la cubierta, los millares de personas reunidos en el litoral reanudaron las aclamaciones.

Minutos antes de las doce Lindbergh pisaba el suelo de los Estados Unidos y se abalanzaron hacia el heroe, con el único deseo de aclamarle y de estrechar su mano.

Ya en uno de los automóviles de la Casa Blanca, Lindbergh y su madre desfilaron por entre una doble línea de aviadores del Ejército, la Marina, la Infantería de Marina, los cuerpos de Reserva y la Guardia Nacional. Un escuadrón de caballería daba escolta al automóvil.

La primera etapa del heroe trasatlántico terminó junto al Monumento de Washington, donde se celebró la ceremonia descrita antes.

Ni un momento dejó Lindbergh de pagar, con un gesto cariñoso y amplio de su mano derecha los aplausos y ovaciones del pueblo. Con sus compañeros en las fuerzas armadas de la nación cambió siempre el saludo militar.

Cuando el "Memphis" llegó al arsenal los cañones de este hicieron catorce salvas y el crucero contestó con su batería de saludo.

El Gobierno de Washington le Notificó al de Francia Oficialmente que Iniciará Gustoso la Gestión

WASHINGTON, junio 11, (AP.) — Francia ha sido notificada por el Departamento de Estado de los Estados Unidos que el Gobierno norteamericano iniciará con mucho gusto conversaciones diplomáticas con París para concertar un tratado de paz perpetuo entre las dos naciones.

El pasado 6 de abril el ministro de Estado Briand indicó la conveniencia de negociar un tratado que eliminara completamente la posibilidad de guerra entre las dos naciones, manifestando más recientemente, en forma oficiosa, sus deseos de que el Gobierno norteamericano estuviese de acuerdo en tratar el asunto.

El anuncio del Departamento de Estado, hecho hoy, es la primera "reacción oficial" de los Estados Unidos a la iniciativa francesa. La notificación de Washington a París dice, textualmente:

"Contestando una indagación oficiosa hecha el 2 de junio por M. Aristide Briand, ministro de Estado de Francia, por conducto del embajador Herrick éste ha sido autorizado para informar a aquél que el Gobierno de los Estados Unidos gustosamente iniciaría las conversaciones diplomáticas para un posible convenio, en conformidad con las líneas de la declaración de Briand a la Prensa el 6 de abril pasado".

El deseo manifestado por Briand fué seguido por una labor pacifista de la Institución de la Paz Norteamericana, y por otra del Profesor James D. Shotwell, de la Universidad de Columbia. Los Estados Unidos ya tienen un tratado de arbitraje con Francia.

LUCETTI HA SIDO CONDENADO A 30 AÑOS DE PRESIDIO

ROMA, Junio 11.—(A. P.)—Gino Lucetti, joven anarquista italiano, fué condenado hoy a treinta años de prisión por el atentado contra la vida del primer ministro Mussolini, contra quien lanzó dos bombas en Septiembre del pasado año.

Lucetti, en los momentos en que se leía la sentencia, comenzó a dar gritos de "Viva la Libertad", pero lo hicieron callar dos carabineros que le taparon la boca con las manos.

Leandro Sorio y Stefano Vateroni, acusados de complicidad en el atentado resultaron condenados a 20 años y 18 años y 9 meses, respectivamente.

El tribunal militar especial que juzgó a los procesados, tardó una hora y cuarenta minutos en dar su veredicto.

El abogado de Sorio y Vateroni, pidió la absolución de sus defendidos basándose en que no se habían presentado pruebas contra ellos y que todo se reducía a simples sospechas, que no adquirieron estado por ninguna prueba de hecho.

El abogado de Lucetti puso de manifiesto la supuesta irresponsabilidad del joven anarquista y pidió que se tuviera en consideración.

Pero Lucetti, a quien se permitió hablar antes de que los jueces se retirasen a deliberar sobre la sentencia, negó que fuera irresponsable e insistió en que había realizado el atentado con toda deliberación, como producto de ideales políticos definidos.

Cuando Lucetti comenzó a hacer estas declaraciones y afirmó que a la luz de sus ideales el fascismo había violado la libertad del pueblo italiano, el general Sanna, presidente del Tribunal, se negó a permitirle que continuase haciendo consideraciones de ese género que, dijo, no eran pertinentes al caso.

Sorio y Vateroni no quisieron hacer declaraciones antes de la retirada de los jueces.

Entre los cargos contra Lucetti figura el de ser responsable de las lesiones que sufrieron ocho personas, cuatro de ellas mujeres, en la explosión de las bombas que aquel arrojó al automóvil del primer ministro.

EL CADAVER DE VOIKOFF LLEGO AYER A MOSCU

MOSCU, junio 11. UP. El cadáver de Pedro Voikoff, ministro de los Soviets en Polonia, asesinado en Varsovia, ha sido conducido en un armón a su llegada a esta capital desde la estación del ferrocarril a la Plaza Roja, en medio de una gran pompa y solemnidad.

El señor Bukharin, principal orador del acto fúnebre celebrado, despertó gran entusiasmo en el inmenso concurso de espectadores presentes, al decir: "La burguesía comienza a disparar contra nosotros y puede marchar a tambor batiente. Hasta el último momento laboraremos por la paz, pero esta cuestión no somos nosotros solos quienes habremos de decidirla. Los consejos de Rykoff nos obligan a adoptar una prudente línea de conducta".

EL ASESINO DE VOIKOFF SERA JUZGADO EN CONSEJO DE GUERRA

VARSOVIA, junio 11. AP. El Gobierno ha decidido juzgar en consejo de guerra al estudiante que asesinó al ministro de Rusia, Pedro Voikoff, lo que equivale a decir que el criminal será condenado a muerte.

DETENCIONES EN NUMERO DE ANTI-COMUNISTAS EN RUSIA

MOSCU, junio 11. AP. Al anuncio de la ejecución de veinte agitadores anti-soviéticos hecho poco después del asesinato del ministro ruso en Varsovia, ha seguido la noticia de que numerosos agitadores de la misma clase que aquellos han sido detenidos en diversos lugares de Rusia.

En Verkh-Neudinsk, Trans-Baikalia (región siberiana más allá del lago Baikal) han sido detenidos 88 lamas (sacerdotes tiberanos) por hacer propaganda para no pagar los impuestos.

En la Caucasia han sido presos también 38 hombres y mujeres, acusándoseles de agitar al pueblo para desacreditar al Gobierno e influir en los campesinos para que quemen los retratos de Lenin, el apóstol del comunismo.

Despachos de Odessa dicen han sido arrestadas allí 16 personas acusadas como espías al servicio del Gobierno rumano.

NUEVO SUBMARINO BRASILEÑO

SPEZIA, Junio 11.—(U. P.)—Hoy se ha botado al agua el submarino brasileño "Humayta", en los astilleros Ansaldo-San Giorgio, siendo su madrina la esposa del embajador del Brasil ante el Quirinal.

SUIZA Y COLOMBIA CONVIENEN EL ARBITRAJE

GINEBRA, Junio 11.—(U. P.)—El Consejo Federal de la República Suiza ha autorizado la firma de un tratado de conciliación y arbitraje con la República de Colombia.

NO SE SABE SI LA ARGENTINA ENVIARA DELEGADO A LA PROXIMA REUNION DE LA ASAMBLEA DE LA LIGA DE NACIONES

Cuatro muertos en Caracas al explotar un depósito de combustibles. Méjico eleva a Embajada su Legación en la República Argentina. La primera mujer norteamericana diplomática enviada a Panamá

BUENOS AIRES, junio 11. — (U. P). — El ministro de Estado, señor Gallardo, ha informado hoy a la prensa que el Gobierno se propone hacer todo lo posible por lograr que el Congreso defina de modo preciso y categórico la posición de la Argentina en la Liga de las Naciones, pero, hace saber a la vez, que es por el momento imposible predecir si la Argentina enviará o no delegado a la reunión de la Asamblea de la Liga, en septiembre próximo, estando subordinado el asunto a la solución del Congreso.

Según personas bien informadas, el Presidente Alvear proyecta enviar un mensaje al Congeso, declarando que es cuestión urgente la consideración del proyecto del retorno de la Argentina a la Liga.

MEJICO ELEVA A EMBAJADA SU LEGACION EN BUENOS AIRES

BUENOS AIRES, junio 11. — (A. P). — El señor Velez, enviado mejicano en esta capital ha notificado al ministro de Estado argentino que la Legación de su país en Buenos Aires será elevada en breve a Embajada.

La Gran Bretaña y Francia anunciaron el día 25 de mayo, aniversario de la independencia de la Argentina, que sus legaciones se elevarían a embajadas. Hasta ahora, España y los Estados Unidos eran los únicos países que tenían embajadores en América.

COMPLOT COMUNISTA CONTRA EL GOBIERNO DE PERU

LIMA, Perú, Junio 11. — (AP). — El Gobierno peruano está realizando una campaña para poner fin a la propaganda comunista en el Perú y con este motivo la policía ha realizado numerosas detenciones.

Se acusa a los detenidos de estar complicados en un complot contra el Gobierno y las autoridades declaran que, a su juicio, estos elementos recibieron fondos de Moscou.

EXPLOSION DE COMBUSTIBLES EN CARACAS

CARACAS, junio 11. — (UP). — Una explosión de un depósito de materias combustibles, seguido de una formidable conflagración, causó hoy la muerte de cuatro personas. Volaron hechos añicos los cristales de las ventanas en un radio de dos manzanas. Soldados, policías y paisanos lucharon vigorosamente con el incendio, pero tropezaron con el inconveniente de carecer de materiales adecuados a su extinción. Ha quedado interrumpida la comunicación inalámbrica.

UN BAILE QUE ACABA A DISPAROS

BUENOS AIRES, junio 11. — (U. P). — Un baile, en el que se hallaban numerosas mujeres y niños, terminó en un alboroto, cambiándose disparos entre policías y civiles, en Nohoh, Estado de Río Grande del Sur (Brasil), según telegrafía el corresponsal de "La Prensa" en Río de Janeiro, resultando trece muertos y 24 heridos, incluso mujeres y niños.

Agrega el corresponsal que unas setenta personas asistían a un baile en la residencia del señor Pedro Fontes, cuando se les atacó sin previo aviso, abriendo fuego contra los bailadores un sargento con varios policías de uniforme y una partida de ocho civiles.

Se cree que el asalto fué inspirado por móviles políticos.

Desde Río de Janeiro han salido representantes de los poderes ejecutivo y judicial para investigar el asunto.

UNA MUJER DIPLOMATICA NORTEAMERICANA EN PANAMA

PANAMA, junio 11. — (UP). — Lucila Atcherson, la primera mujer norteamericana que ocupa un cargo en la carrera diplomática de la Gran República del Norte, ha tomado posesión de la Secretaría de la Legación de los Estados Unidos en Panamá.

"EL BUEN PUEBLO DE PARIS" ESTA MUY DIVERTIDO CON EL BLOQUEO DEL JEFE REALISTA Y ESCRITOR LEON DAUDET

Amenazado de detención por no haberse presentado a cumplir la condena de 5 meses de cárcel, impuesta por haber publicado un artículo injurioso, se atrincheró en su periódico

PARIS, junio 11. AP. León Daudet, amenazado de detención por no haberse presentado a cumplir la condena de cinco meses que le impusieron los tribunales de justicia, todavía se encontraba esta noche detrás de las barricadas que ha levantado en la redacción de su periódico "L'Action Francaise".

El jefe realista, que fué sentenciado por un artículo que publicó contra el conductor de un automóvil en relación con las investigaciones acerca de la muerte del joven Felipe Daudet, hijo de León Daudet, hace varios años, insiste en que no se entregará a la policía.

Daudet, que ya lleva dos días de prisión voluntaria, estaba rodeado por un cuerpo de guardia reclutado entre los jóvenes realistas que siguen sus doctrinas.

"No me entregaré—dijo a los corresponsales de la prense—. "Ceder equivaldría a una abdicación de la libertad de la pluma. Al someterme a un castigo injusto consagraría la iniquidad. Hasta que no reciba seguridades del Gobierno de la República, no abandonaré esta redacción".

El incidente resulta algo divertido para los parisienses y para los muchos visitantes que llegan a esta capital, pues la redacción está muy próxima a la Estación de Saint Lazare.

A BASTONAZO LIMPIO PARA ATACAR Y DEFENDER A DAUDET

PARIS, enero 11. AP. Treinta o más personas resultaron heridas en una reyerta tumultuaria ocurrida en la noche de hoy entre comunistas que atacaban la conducta de Daudet, realistas que la defendían y policía que intervino en la lucha, ocurrida en las proximidades de las oficinas del periódico "L'Action Francaise", donde Leon Daudet se ha atrincherado desafiando a las autoridades que le reclaman, por tener pendiente el cumplimiento de una pena de cinco meses de prisión.

Bastones y estacas fueron las armas empleadas en el choque frente al "blocao de Daudet", nombre que se da hoy en París a las oficinas del periódico.

Además ha habido 20 detenidos.

La batalla surgió al avanzar un grupo de jóvenes realistas hacia el edificio, gritando ¡viva Daudet! y profiriendo epítetos hostiles al Gobierno. Poco después, el grupo chocaba de frente con otro de comunistas que acudía de otro lugar aullando ¡muera Daudet! ¡A la cárcel con él!

Más que los esfuerzos de la policía por contener la refriega, puso fin a ella un violento aguacero que caló a combatientes y curiosos que la presenciaban en buen número.

HABRA UNA LINEA AEREA DE CARGA DE AMERICA A EUROPA

BERLIN, junio 11. (AP.)—En opinión de Charles Levine, el millonario norteamericano que acompañó a Chamberlin en su vuelo a esta capital, dentro de un año estará funcionando un servicio aéreo trasatlántico regular de carga, de dos vías, entre Nueva York y los principales puntos de Europa.

Al terminar varias conversaciones con los directores de la Luthansas, Liga Aérea alemana, Levine anunció esta noche que regresaría a Berlín después de sus viajes a Varsovia y otros lugares, para completar los planes. Estos comprenden ya dos rutas aprovechables: de Nueva York a Irlanda y el continente, en el verano, y de Nueva York a las Azores y el continente, en invierno, es decir, de Europa a América. Todavía no se ha seleccionado la terminal europea de las líneas.

Levine tiene el propósito de emplear aeroplanos de varios motores con un radio de acción de dos mil quinientas millas, capaces de transportar dos mil libras de carga que harían la travesía oceánica en cuarenta horas.

—Es posible que usemos zeppelines—dijo también Levine.

El deseo de éste es formar pronto una compañía internacional, como la de coches-camas de los trenes (International Sleeping Car Company) con un directorio también internacional.

—Cuando estemos trabajando se necesitará un capital de diez millones de pesos, pero con dos millones habrá para empezar. Estoy dispuesto a hacer una fuerte inversión. No sé como se llamará la corporación norteamericana, pero puedo asegurar que no funcionarán nuestras líneas al Oeste de Nueva York.

"Entra en nuestros proyectos enlazar la línea trasatlántica con la Lugthansa y otros servicios aéreos de Europa. No pensamos transportar pasajeros en el primer año, ya que la carga será suficiente. La cuestión de la correspondencia será posterior, pues habrá que hacer convenios con los Gobiernos.

"En cuanto a los pilotos, tenemos sobra de aspirantes a los cargos. Sólo habrá que seleccionar los mejores.

El vuelo que Chamberlin y Levine estaban preparando a Munich ha tenido que demorarse por defecto de un carburador del Bellanca. Esta tarde Chamberlin descubrió en el aeródromo de Tempelhofer que uno de los tres carburadores de su aparato no funcionaba.

HOTEL
ALAMAC
Broadway esquina a calle 71, New York
EL HOTEL PREDILECTO DE LOS CUBANOS Y DE LOS HISPANOS EN GENERAL

Es modernísimo, elegante, económico, a prueba de fuego, y está en el corazón de Nueva York cerca de todas partes.
Su "chic hispano" es insuperable e inconfundible.
Y quién no se deleitó con la magnífica Orquesta del Alamac, intérprete de nuestros clásicos danzones?
Los precios del Alamac, al alcance de todos, son los siguientes:

TODOS CON BAÑO Y DUCHA

Cuarto sencillo para 1, $4.50. Para 2 personas: $6. Cuarto doble, para 1 ó 2, $8. Por mes, $150.

Departamento de sala, un cuarto y baño y ducha, desde $200 al mes.
Hay también departamentos con 3 ó 4 alcobas, además de la sala y con 3 baños, a precios de verano.
Cocina moderna y criolla bajo la experta dirección de un excelente cocinero español.
Intérpretes y sirvientes de habla española.
Atención especial a la clientela hispana.

VA VD. A EUROPA
Dirijase antes a la OPEN ROAD TRAVEL SERVICE, oficinas en el Hotel Alamac; son representantes autorizados de las principales Compañías Navieras. La Open Road Travel Service, le facilita el medio de hacer su viaje cómodo; hacen sus reservaciones en el barco que deseen, atienden al vise de sus pasaportes, trasbordo de equipajes, etc., etc. Su larga experiencia y relaciones con las compañías de vapores, hace que la Open Road sea un factor importante al pensar usted viajar. Los precios de pasajes son EXACTAMENTE los que rigen en las Compañías de Vapores, siendo todo el servicio de la Open ROAD COMPLETAMENTE GRATIS. Oficinas en Londres y París.
Dirección a:
ANTONIO AGUERO
GERENTE HISPANO LAZ-MANAGEMENT

REFRESQUESE!
EN EL VERANO HAY MAS DESGASTE
RECUPERE LAS ENERGIAS PERDIDAS POR EL CALOR Y EL TRABAJO
"TODDY"
DELICIOSO Y REFRESCANTE
NUTRE Y FORTALECE
Rechace imitaciones

TODDY

A la fuerza tónica de las sales que contiene el
JABON DE LA TOJA
débense los maravillosos efectos que produce en la piel
Inimitable y único en el Mundo
5481 1d-12

En lo más recóndito
Hasta lo más profundo de su corazón, hasta lo más recóndito de su alma, llegará la sensación de placer cuando aspire usted el perfume UN AMOR EN VENECIA, tierno y delicado como el arrullo de los tórtolos... Esencia, jabón y polvos.
De venta en "El Encanto"; "Los Precios Fijos"; "Fin de Siglo"; "La Isla de Cuba"; "La Casa Grande"; "La Nueva Isla" y demás sederías y farmacias de importancia, así como en nuestro Salón de Exposición y Ventas al detalle, Obispo, 88.
PERFUMERIA CRUSELLAS, HABANA
(FABRICANTES DEL LEGITIMO JABON "HIEL DE VACA")
5104 1d-1o.

Se Retiran de Nicaragua las Tropas Americanas

MANAGUA, Nicaragua, junio 11. (AP.)—El Almirante Latimer ha dado órdenes para la retirada de todas las fuerzas norteamericanas que desembarcaron en este país durante la reciente guerra civil entre conservadores y liberales. También se retirará una escuadrilla de aviación.

Se rumora que el Presidente Adolfo Díaz se propone hacer un viaje a los Estados Unidos para negociar un empréstito para su gobierno.

NIEGASE LA NOTICIA DESDE WASHINGTON

WASHINGTON, junio 11. (UP.)—En el Departamento de Marina se ha desmentido hoy el haberse dado orden de regreso a las fuerzas navales destacadas en Nicaragua, aunque se confirmó que, un poco más adelante el verano, se hará un esfuerzo por reducirlas.

El almirante Latimer, que manda la escuadra en aguas de Nicaragua, ha informado desfavorablemente todo propósito de reducirlas por ahora.

DE HOY AL MIERCOLES SE AUGURAN VIOLENTOS TERREMOTOS

FAENZA, Italia, junio 11.—(UP). El sismólogo italiano, Rafael Bendani, augura que en este mes habrán de ocurrir en todo el mundo violentos temblores de tierra.

Los primeros sobrevendrán mañana 12 de junio. Serán ligeros pero irán en aumento, hasta culminar probablemente el día quince en un formidable terremoto. En el lejano oriente, especialmente la región de Sumatra y Java, estarán las regiones más afectadas. La cuenca del Mediterráneo también puede sentir el fenómeno. Bendani augura también movimientos secundarios en la costa de California.

MOVIMIENTO MARITIMO

NUEVA YORK, junio 11.—Salieron: el Metapan, para Santiago; el Maravi, para la Habana; el Felix, para Nuevitas; el Siboney, para la Habana; el Calamares, para la Habana.

PRESIDENTES
Y
GENER GRAND LUXE
LOS MEJORES Y MAS LUJOSOS CIGARROS DE CUBA
PIDALOS EN TODAS PARTES

Para las Damas
Si queréis conocer las últimas novedades de la moda parisién suscríbanse a
PARISINA
la revista más elegante de París.
Acabamos de recibir el
11o. CUADERNO
profusamente ilustrado con bellos modelos de vestidos para la actual estación y cuantas novedades constituyen la nota palpitante de la moda parisién.
Crónicas sobre el mismo tema de los más renombrados modistos de la elegancia femenina: "Worth", "Drecoll", "Jenny", "Redfern y Courtot", "Lucien Lelong", "Martial y Armand".
Asimismo contiene este número infinidad de artículos literarios de los más ilustres escritores y entre sus bellos fotograbados se destacan principalmente, una hermosa fotografía del Honorable señor Presidente de la República, General Gerardo Machado, otra de la Reina de la Belleza de esta Provincia, señorita Angélica Duplessis, de la señorita Angelita Iturralde y varias de personalidades de la política y de la sociedad cubana.
Para informes y órdenes de suscripción diríjanse a
PARISINA
Amargura, 11.
Teléfono A-9835

M.E.C.D. 2016

DIARIO DE LA MARINA

FUNDADO EN 1832.

DIRIGIDO HASTA 1919 POR DON NICOLAS RIVERO Y MUÑIZ

DIRECTOR: JOSE IGNACIO RIVERO Y ALONSO

Editado por la Compañía DIARIO DE LA MARINA, (S. A.) cuyo programa consiste "en la defensa de los intereses generales y permanentes de la Nación cubana, de los especiales de la colonia española establecida en la misma y de la unión y armonía entre los diversos elementos que conviven en el país". — Art. 1o. de los Estatutos.

Presidente: Conde del Rivero.

Secretario: Manuel Abril y Ochoa. Tesorero: Joaquín Pina.

Administrador: José Sobrino y González

OFICINAS: Habana. . . . . DIARIO DE LA MARINA. Nueva York. . . . Broadway at 71 st St. Madrid. . . . . Ave. de Pi y Margall 11. París. . . . . 61 Boulevard Hausemann

PRECIOS DE SUSCRIPCION

HABANA		PROVINCIAS		EXTRANJERO	
1 mes.	$ 1.50	1 mes.	$ 1.70	1 año.	21.00
3 id.	„ 4.50	3 id.	„ 5.00	3 meses. . . .	$ 6.00
6 id.	„ 9.00	6 id.	„ 9.50	6 id.	„11.00
1 año.	„18.00	1 año.	„19.00		

SUSCRIPCION DOMINICAL

Sólo para el extranjero

(Países comprendidos en la Unión Postal)

6 meses. . . . . $ 4.20

1 año . . . . . $ 8.40

(Países no comprendidos en la Unión Postal)

6 meses. . . . . $ 5.00

1 año. $10.00

Esta suscripción sólo da derecho al número de los domingos.

TELEFONOS:

Quejas de Suscriptores . . .	M-8404	Deportes.	M-4339
Anuncios Económicos. . . .	A-3856	Secretaría de la Empresa. .	M-7714
Anuncios Administración. .	A-5334	Secretaría de la Dirección .	M-9783
Redacción.	A-0301	Fotógrafo.	M-6344
Repórters.	M-1934	Imprenta.	M-9665

PASEO DE MARTI 103. APARTADO 1010. CABLE: DIARIO. HABANA

MIEMBRO DECANO EN CUBA. DE "THE ASSOCIATED PRESS"

EDITORIALES

INSPECCIONES ESPECIALES

La Jefatura Local de Sanidad de la Habana—dice una nota reporteril recientemente publicada—ha iniciado una serie de inspecciones especiales en distintas industrias y casas comerciales de esta capital a fin de comprobar si en las mismas se cumplen las disposiciones de las Ordenanzas Sanitarias. Existe de antiguo en la precitada dependencia un Negociado denominado Inspección Domiciliaria de Casas y Establecimientos, al que se encuentra adscrito un Cuerpo de 80 y pico de inspectores, distribuídos por distritos, cuyo funcionamiento no sabemos que se haya interrumpido. Posible sería que en este caso, como en el del Negociado de Inspección Médica que tiene a su cargo la expedición de los certificados de salud, en el cual, después de muchos años de funcionamiento, se ha descubierto ahora que no se esterilizaban las agujas de las jeringuillas para aplicar inyecciones profilácticas, se tratase sólo de normalizar servicios deficientemente atendidos. Posible sería, también, que se tratase de una batida sanitaria contra los establecimientos industriales y mercantiles, posibilidad que provoca muy justificada alarma.

Tratándose, como se trata, de un servicio organizado que es de suponer funcione normalmente, estas inspecciones especiales no pueden tener otro objeto que el de comprobar cómo cumplen su cometido los que a su cargo tienen la vigilancia sanitaria de los establecimientos; es decir, de una inspección. Esta circunstancia es la que justifica la existencia de un estado de alarma. Los inspectores sanitarios, ante el anuncio de que sus actividades van a ser fiscalizadas por inspectores especiales, más que posible, es probable que traten de extremar su celo. Los inspectores especiales, a su vez, para justificar la eficacia de sus servicios, se sentirán irresistiblemente compelidos a ver infracciones en nimios detalles, susceptibles de escapar a la acuciosidad de los primeros. Y el resultado fatal, inevitable, pudiera ser, o mejor dicho, lo será indefectiblemente, un nuevo azote que vendría a agravar la ya de suyo conflictiva situación de industriales y comerciantes.

Atraviesan actualmente la industria y el comercio por una situación de intensísima crisis. La depresión en el orden de las actividades mercantiles reviste aspectos más gravemente acentuados que los ofrecidos por anteriores crisis. Por centenares se cuentan las solicitudes de baja en el Registro de contribuyentes por subsidio industrial, que de uno en otro día llegan al Departamento de Impuestos del Municipio. En las principales calles comerciales donde habitualmente se precisaba sufragar cuantiosa regalía para obtener el traspaso del contrato de arrendamiento de un local, se ven numerosas casas desocupadas ostentando carteles que dicen: "Se alquila". Uno de los temas que serán puestos a discusión en el próximo Congreso Detallista es el de solicitar la restricción de las licencias comerciales. El desahucio de establecimientos mercantiles por falta de pago de alquileres, que antes constituía un hecho singular, es ahora espectáculo corriente.

Una batida sanitaria contra los establecimientos industriales y mercantiles en estas circunstancias es algo que imperiosamente exige la precaución de no estimular celos exagerados. No hay que olvidar ni por un momento que el exceso de celo suele desvirtuar y frustrar el éxito de las mejores intenciones. Limitadas las inspecciones especiales a encauzar la prestación de servicios, puesta la mira en comprobar las aptitudes que para el desempeño de su cometido tengan los servicios de la Administración pública, entrañarían únicamente un problema administrativo de orden interno. Pero si se tratase de una reinspección que constriñese a los subalternos a desplegar un celo extremado, de estimular exigencias que harían más conflictiva aún la crítica situación por que atraviesan la industria y el comercio, las inspecciones especiales, sin añadir nuevos lauros a la reputación de competencia, que es merecido galardón de la Sanidad cubana, no pasarían de ser sencillamente una calamidad más.

LA DERROTA DE MALTHUS

POR EVA CANEL

Hablando con **Don Nicolás**, en una de aquellas conversaciones que podía tener conmigo como dificilmente podría tener con persona que no fuese de su propio hogar, me decía: "En esa conferencia hablé de los españoles que formamos diez o doce familias en Cuba, porque tenemos diez o doce hijos y cada uno representa una familia: Villaverde, Pumariega Yo... y tantos otros de los cuales no tenemos noticias. Se se le olvidó a **Don Nicolás**, o no lo conocía, tampoco lo conocía yo entonces, al más benemérito y proficuo, nacionalmente considerado: Aniceto, el excelente pedicuro Aniceto que tuvo veintitantos hijos, se le han muerto muy pocos y les ha dado educación familiar admirable; educación no común en estos tiempos: a su muerte, le sustituyeron los mayores en el gabinete profesional donde flota el espíritu de aquel viejecito tan lleno de virtudes de inteligencia y de habilidad en su profesión.

Los hombres que constituyen familia atentos a sus deberes patriarcales; los que buscan compañera capaz de comprenderlos y saben inculcar en ella los deberes de la maternidad y de la familia, son los verdaderos patriarcas y los verdaderos hombres: los que viven atentos a las rebeldías maternales de la mujer que rechaza las criaturas por no destruir la juventud ni perder la oportunidad de divertirse, esos son unos desgraciados candidatos a todas las vergüenzas, a todas las indignidades y a todas las inmoralidades.

Decir esto no es nuevo en mí; hace años que llevé a cabo una campaña, y fué sonada, contra los maridos complacientes con las mujeres propias, y hasta cómplices de criminales manipulaciones para evitar o ahogar la descendencia en el claustro materno. Cuando llegan a mí, ejemplos de familias numerosas; de matrimonios de bendición que odian a Malthus y sus doctrinas antihumanas, todo me parece poco para propagar esos ejemplos a los cuales rindo admiración, respeto y veneración como mujer y como católica.

Por la desgracia que inesperada y cruelmente hirió en estos días el alma del Director literario del DIARIO DE LA MARINA, Dr. don Ramiro Guerra, supe que la santa compañera del maestro le había dejado once hijos: ¡Once hijos! en estos tiempos en que la mujer pide liberalidades y trabajo, no para ayudar a sostener la familia, sino para no tenerla: para vivir sin lazos, ni ataduras, pues sin hijos, con divorcio y trabajo individual a la par del hombre, no hay inconveniente en casarse de primera, de segunda y hasta de tercera mano, ¡Oh! la libertad de la mujer!. La esclavitud digo yo; pero no voy a disquisicionar hoy, sobre esto: hay mucho que oponer a lo que dicen unos y bastante con que fortalecer lo que dicen otros.

Por el momento solo deseo atraer la atención sobre ese matrimonio de maestros; sobre esa cadena formada con once eslabones aureos, rota por la parte más pura y bella del broche que prometía longevidad feliz.

Después de oir, y soportar tantas ideas que parecen incontrovertibles; cuando entendemos que se piden derechos comunes, corriendo tras de una independencia ficticia, a la hora de ponerla en práctica, por huir de la carga maternal que conceptúan pesada la mayoría de las mujeres, conforta el alma y nos acerca a la esperanza de regeneración social, que dos seres cultos, inteligentes y jóvenes se unan para rendir valerosamente el mandato Divino de 'creced y multiplicaos".

Por regla general y desgraciada, son las clases media y alta las que irguiéndose en forma hispida contra las contrariedades y los sacrificios, por muy dulces que sean como lo son los maternales, no quieren hijos y llegan a no querer lazos que traigan aparejados obligatorios deberes. Los pobres por regla general, no miden lo que puede venir al hogar con la mucha prole: ni siquiera ven que pocas veces, o ninguna, se cumple la piadosa promesa de que cada hijo trae un pan debajo del brazo.

Antes eran los hijos una bendición de Dios para pobres y ricos; hoy son una carga para los segundos y perdonen las excepciones, pues indudablemente las hay.

Se culpa a la mujer del criminal desvío hacia los hijos; indudablemente la tiene, pero si el hombre castigase con indiferencia, hasta con el desprecio a la mujer lejítima que esquiva la maternidad y muchas veces se convierte en vil infanticida, la mujer volvería sobre los deberes que le impuso la naturaleza; pues la naturaleza no la conformó para bailar, jugar y correr al baile desnuda.

Entonces no es la idiotez convertida en frivolidad femenina, la más culpable en todo caso: es la cobardía del hombre; es la falta de amor por la consorte, es la pasión carnal dominadora en él: cuantos menos hijos hay en el matrimonio, menos perdura el amor entre el marido y la mujer.

La pasión medular es transitoria y es voluble; el amor el respeto, la dulzura que el hombre siente por la mujer que muchas veces lo multiplica en otro ser, desgarrando su cuerpo y soportando dolores que tan solo una madre repite sin protesta, vive en el hombre reproducido con placer y sin dolores físicos y siente por la abnegada cónyuge la más intensa y duradera de las pasiones humanas y Divinas; la pasión divinizada del padre y la copulativa del hombre satisfecho.

Mírense en el espejo dulce y puro de ese hogar que acaba de romperse porque Dios lo quiso; por que hay necesidad de que vayan despegándose de la tierra los que son felices y ese dichoso matrimonio que había dado a la patria once hogares con el ejemplo más hermoso, con el más envidiable que en estos tiempos se pudiese encontrar, es una prueba de que la dicha no es eterna para el individuo pero lo puede ser para la patria.

Imiten todos, maestros y maestras y sobre todo los obligados a pontificar desde la altura, el ejemplo armonioso de patriarcado y matriacado que D. Ramiro Guerra ha fomentado en conjunción con una madre que Dios llevó por que quizás necesitaba allá en el Cielo, quien arrullase tantas almitas de niños, cuyos cuerpecillos quedaron en el cementerio a causa del poco o ningún cuidado que han tenido con ellos los brazos mercenarios.

¡Qué inconsolable debe ser el dolor de los que con ser muchos se han quedado solos!

Pero hay un consuelo inapreciable: Que al dejar este mundo dejó tras sí, la dulce esposa y amantísima madre, un halo de altísimas virtudes que nos sirven de norma.

Junio 10.

LA ACTUALIDAD

LAS MASCARAS DE LOS MAYAS

La Expedición Carnegie de Arqueología,—según informa desde Guatemala un cable de nuestro servicio directo, publicado ayer—, ha encontrado en Uazactán, glorioso archivo de recuerdos mayas, diferentes máscaras de ocho pies, construídas en piedra y mosaicos.

El reino de los Mayas, de origen desconocido, y su civilización, estudiados—dentro de la ciencia española—en lo antiguo por Landa y Cogolludo, y en los días presentes por el señor Roso de Luna, ocupó la parte meridional de Méjico y Guatemala, San Salvador y Honduras.

¿Cómo vivían estos remotos hermanos nuestros?

Formaban clanes toténicos; el jefe dispuso siempre entre ellos de poderes absolutos; los ritos familiares constituían un deber primordial; no usaron ropas, cubriéndose, en las ocasiones solemnes, con un manto cuadrado; conocían los secretos del cielo y los tesoros de la tierra; eran cultos y artistas; edificaron bellas casas y suntuosos templos...

El nombre de este pueblo Maya, ¿de dónde arranca? ¡Qué poético misterio!

Maya—según Ovidio—hija de Atlas y de Pleyonea, fué amada de Júpiter y madre de Mercurio.

Maya es una de las siete Pléyades. Maya—en la mitología hindú—es la madre del Universo. Maya, en fin, es la ilusión.

Y ¿las máscaras?

Los pueblos antiguos suponían lleno el aire, el mar y el subsuelo de espíritus perversos y de demonios; y aspiraban dispersar mediante el uso de estas máscaras de fieros rasgos, todos esos genios maléficos...

Colón ¿fué el primer hombre civilizado que pisó tierras de América?

No. Estas ruínas—y otras miles que llenan la América Central—permiten admitir por lo contrario una remota invasión del Asia, que llenó este Nuevo Mundo con los esplendores de un altísimo progreso, cubierto ogaño silenciosamente por el pesado polvo de los siglos...

L. FRAU MARSAL.

DESDE ESPAÑA

DE AYER Y DE HOY

—He leído—nos refiere un querido amigo nuestro—, he leído el Manifiesto que el primero de mayo publicaron la Agrupación socialista y la Federación de Sociedades obreras. He leído asimismo el Proyecto de programa social agrario de la Federación Asturiana católica y he descubierto elocuentes y extrañas analogías entre las aspiraciones de ambos grupos...

—¿Extrañas las juzga usted...?

—Las juzgo así ciertamente, mas no porque me llamen la atención. A los hombres sensatos de mi campo no se la llaman tampoco. Nos consta que el Socialismo, cuando quiso beber alguna vez las aguas de la justicia ha tenido que acercarse a nuestra fuente; no puede maravillarnos que en la acomodación de su programa a los momentos actuales, siga el mismo camino que nosotros, a la busca del mismo manantial.

Esto no ha de extrañar en nuestro campo, pero seguramente extrañará en el suyo, donde aun se desconoce por completo el valor social de la moral católica...

Y es cierto; hay coincidencias de interés entre los dos programas aludidos. Ambos en varios capítulos tienen las mismas direcciones, las mismas aspiraciones, los mismos puntos de mira; se advierte sin embargo en el católico una mayor madurez y una sinceridad más contrastada, sin contar que detrás de él está la frase eterna que creó los deberes de hermandad.

—Padre nuestro, que estás en los cielos...

Ambos se preocupan de la aldea, y ambos quieren evitar que aniquile la usura al labrador, que le tengan por paria los señores, que le consuma en vano la fatiga, y que haya de confundir las gotas de sudor y las de llanto. Ambos se preocupan de la aldea, y tratan de los arriendos, las indemnizaciones, los cultivos...

Y en los puntos esenciales, el programa socialista de este 1927, se parece como una gota de agua a otra gota de agua al programa católico editado en 1923...

Cuando el conde de Mun dió a conocer sus doctrinas sociales, rehenchidas de espíritu cristiano, se llenaron de sorpresa varios economistas escrupulosos.

—¡Oh, el señor conde...!—clamaban—. El lenguaje que emplea el señor conde se parece al de los peores enemigos de la sociedad...

Le pidió León XIII una memoria en la que le expusiera sus principios, y él la estudió, y dijo al conde:

—Confirmo esos principios, hijo mío, que son los de nuestra Fe...

Y ayer se asombraban de esto los economistas más escrupulosos; hoy sólo se asombran ya los socialistas.

C. Cabal.

LA "VIRGENCITA" - - - - Por Tovar

—¡Qué lástima! ¡Un traje tan bonito, con el dinero que os ha costado y para lucirlo un día nada más!

—No, hijita; porque recortándolo un poquito de falda te servirá, cuando te cases, de traje de novia.

(Del "A B C", Madrid)

LOS SECRETOS DE LA GRAN GUERRA

RECIENTE LIBRO DEL PRINCIPE MAXIMILIANO DE BADEN, TITULADO "ERINNERUNG UND DOKUMENTE" (RECUERDOS Y DOCUMENTOS). CON RETRATOS Y MAPAS—690 PAGINAS— BERLIN, HAMBURGO Y STUTTGART

(Por TIBURCIO CASTAÑEDA)

Después de haber publicado una Comisión del Reichstag cinco gruesos volúmenes relativos a todo el curso de la Gran Guerra, su principio y su terminación, y luego de haber colaborado el Mariscal Ludendorff en el "New York American Journal", el mes pasado sobre la última fase de la Gran Guerra y la abdicación del Kaiser, descrita por el último Canciller del Imperio Alemán, Príncipe Maximiliano de Baden, era muy difícil que no saliese este a la palestra para sincerarse de las críticas de que ha sido objeto por parte de los monárquicos o imperialistas alemanes.

A nadie asombrará que tanto los Congresistas alemanes, autores de esos cinco gruesos tomos de textos sobre la Guerra, como el General Ludendorff, como ahora el Príncipe Max de Baden, tengan como epifonema o exclamación final de esas obras, estas palabras trascendentales por la gravedad que encierran: "Hay que modificar el tratado de Versalles".

Y en el caso del grueso libro del Príncipe Max, hay algo mas que se trata de hacer pasar desapercibido por esa petición de reforma del Tratado de Versalles, y es la huida, ¿para que vamos a andar con ambajes? del Emperador Guillermo II de Berlín, para no verse forzado a abdicar sus coronas Imperial de Alemania y Real de Prusia, y poder decir, si llegase el día de las Restauraciones "Aquí no ha pasado nada, yo nunca abdique, ni acepté los 14 puntos del Presidente Wilson, y por tanto sigo tan Emperador de Aalemania como antes de Septiembre de 1918".

Durante el mes y una semana, del otoño de 1918, que ostentó el Príncipe Maximiliano el cargo de Canciller del Imperio alemán, proclamó la Abdicación del Emperador Guillermo II como Emperador de Alemania y Rey de Prusia, aceptó el armisticio y los 14 puntos del Presidente Wilson y nombro Canciller de Alemania al socialista, talabartero, Ebert.

¡Qué mucho que, aun estrechándose en ese libro que ahora yo comento, llenase las 690 páginas que tiene!

Ya desde Julio de 1917 los Católicos y Socialistas Democrátas, habían contado sus votos en el Reichstag y vieron que tenían una mayoría para llegar a la paz.

Y así esperaban los Católicos la Encíclica de paz que Su Santidad el Papa había de publicar el día 1o. de Agosto de ese año de 1917; y por donde ese Partido Católico, esperaba obtener la paz sin anexiones de territorio alemán por los Aliados, ni indemnizaciones a éstos.

Y ya desde el día 14 de Agosto de 1917, tanto Hindenburg como Ludendorff fueron desde Spa a Postdam a ver al Kaiser y a expresarle sus temores de lo que pudiera hacer el Partido Católico en el Reichstag.

Entonces el Canciller Bethmann Hollweg confesó que él no podía dirigir al Reichstag —al Parlamento— y presentó su renuncia.

Fué entonces nombrado Canciller Georg Michaelis, que simuló simpatizar con la tendencia pacifista del Reichstag, para tratar de mejorar las relaciones entre los jefes civiles y los militares.

Esa resolución del Reichtag creada por el excesivo calor del verano, fué de fecha 19 de Julio y la Nota Pacifista de Su Santidad, el Romano Pontífice, del 1o. de Agosto.

Se me va a permitir la siguiente digresión. Ya había dicho el Mariscal Ludendorff que Alemania había perdido la guerra desde el momento que el General Foch, con una rapidez vertiginosa había llenado con sus tropas el hueco o falla que las tropas de Ludendorff le habían hecho cerca de Rheims.

De modo que todos aquellos que digan que fueron los americanos los que con su cooperación lograron ganar la guerra, están completamente equivocados. Ludendorff, como alemás, es un testigo de mayor excepción y a su testimonio debemos atenernos.

Ahora dice el Príncipe Maximiliano de Baden que desde Julio de 1917 los Católicos del Reichstag daban por perdida la guerra.

Cuando a la salida del poder del Canciller Michaelis, fué nombrado para ese puesto el Conde de Hertling, el 1o. de Noviembre de 1917, no se creía que estaría mucho tiempo de Canciller, y sin embargo desempeñó ese puesto 11 meses, es decir hasta el 1o. de Octubre de 1918, en cuyo día fué nombrado Canciller, el Príncipe Maximiliano de Baden, que era abogado elocuente, literato de brillo, Teniente General retirado y heredero del Gran Ducado de Baden. El Kaiser lo eligió para que hiciese la paz con los Aliados, salvando el Imperio creado por su abuelo el Kaiser Guillermo 1o.

Y el mismo día que juró el cargo de Canciller, recibió una Nota telegráfica del Presidente Wilson, saliendo también el Emperador Guillermo para Spa por consejo de los médicos, según dijo, para evitar que contrajese la influenza en Berlín.

De modo que el Kaiser se marchó de Berlín, cuando mas falta hacía allí por un propósito deliberado, que fué el no tener que abdicar personalmente.

Ludendorff fué a Berlín a la sazón y se convenció al llegar a Berlín al mismo tiempo que la segunda Nota de Wilson llegaba, en la cual se pedía la rendición del ejército alemán de modo incondicional, que era precisa la rendición.

COMO ABDICO EL PRINCIPE MAXIMILIANO POR EL KAISER

El día 25 de Octubre, y a las 11 de la mañana de ese día, viendo el Príncipe Maximiliano de Baden que no podía comunicarse con Spa, en donde se hallaba el Kaiser, y temiendo que el populacho de Berlín se sublevase e impusiese la abdicación, decidió el Príncipe Max hacer la abdicación del Imperio alemán por su propia autoridad, pero en nombre del Kaiser, que quedó firmada a media noche de ese día 25 de Octubre y transmitida por la Agencia telegráfica Wolff.

Unos cuantos minutos antes de esa media noche, había recibido la visita de Erbert, Jefe del Partido Socialista, al mismo tiempo que llegaba la noticia que los tropas de Berlín se habían negado a disparar contra el populacho y hacían causa común con él.

El Príncipe Max nombró Canciller a Erbert, y al dejar a este instalado, al momento, en ese alto cargo le dijo: "Herr Erbert: le dejó a usted al frente del Imperio falemán como Jefe". Y contestó Erbert: "Por ese Imperio he perdido en la actual guerra dos hijos".

A TRAVES DE LA VIDA

POR HECTOR DE SAAVEDRA

Mayo 23.

El Prefecto de Policía, actual, se llama Chiappe, el anterior se apellidaba Moran y el que precedió a éste, no lo sé. Yo conocí a uno que estuvo mucho tiempo en el cargo. Se nombraba Monsieur Lepine, y era muy amigo del doctor Granchez y de los Abreu. El cargo de Prefecto del Sena es muy importante. En tiempo de Napoleón I, el Jefe de la Policía era en realidad el Ministro de Gobernación. Los que están familiarizados con la comedia "Madame Sans Gene", recordarán a Fouché, que de diputado republicano de la Montaña, fué luego duque de Otranto con el Emperador, y por último se hizo austriaco después de traicionar a su amo. Esto es muy común y el doctor Zayas puede citar ejemplos. Pero Fouché fué un buen ministro de Policía para las necesidades de la época. Entonces la cuestión del tráfico no era un problema.

Hoy es una pesadilla en todas las grandes poblaciones, menos en la Habana en que el Gobierno jamás pierde el sueño. El único que se preocupa es el General Mendieta y ha conseguido bastante "contra viento y marea". En París la cosa tiene diferentes aspectos, porque los vehículos de todas clases representan una cantidad formidable que va en aumento por necesidad de transporte rápido. No es solo, ya, mover tanto camión y tanto automóvil como se "atasca", sino proteger a los que van a pie y tienen que cruzar las calles. Es una aventura salir a paseo, o a comprar o a respirar el aire de París. El otro día una muchacha "typewrite", por cierto, estaba adosada a la baranda del puente de "Alma" mirando correr el agua. Parece que esto es un entretenimiento filosófico y agradable, pero no impide que un camión monte sobre la gran acera, dé una embestida al muro del puente y aplaste a la muchacha, que no pudo ser identificada en el primer momento porque se fué al Sena su saquito de mano donde estaban, con los polvos y el carmín, sus papeles y quizás sus dulces secretos.

Esto es un simple incidente, porque la estadística de estropeados y muertos es el parte diario de una nación en guerra.

Como es natural, la cosa preocupa mucho al Prefecto de Policía, porque, en Europa, a diferencia de otras partes, hay una responsabilidad moral en los que tienen las riendas y si los caballos se desbocan, deben, decorosamente, renunciar a sus puestos. Porque el yerno de M. Grevy traficaba con las cruces de la Legión de Honor, tuvo el suegro, que era una respetable persona, que dimitir su cargo de Presidente de la República, que aquí es nada menos que de ocho años y muy ventajoso aunque sin colecturías.

Así es que Monsieur Chiappe no hace más que pensar cómo hará para que los carros circulen y los transeuntes lleguen sanos y salvos a su destino. Por lo pronto se ha erigido, personalmente, en profesor de tráfico. ¿Qué dice a esto Mendieta? ¿Eh?

Con una ternura de buen padre de familia y con la vieja cortesía francesa que ¡ay! empieza a desaparecer, da un curso completo en pleno boulevard. Se dirige a los grupos de hombres y mujeres que se estacionan en las aceras, les indica la conveniencia de ir a la esquina, aprovechar el momento propicio y no detenerse en medio de la calle, como hacen algunos, a sacar una cuenta de multiplicar. Conocido es aquel chiste del policía que atajó a un distraído que se lanzaba sin cuidado alguno a atravesar la Quinta Avenida.

—¡Oiga, Mister,—le dijo—ignoro dónde usted ha nacido pero sé dónde va a morir.

Yo hubiera dicho al Prefecto si lo hubiese visto en su cátedra del boulevard.

—¡Oiga! Monsieur. No es cruzando los Campos Elíseos, ni la rue Royal donde está el peligro. Nadie ha sido atropellado en la plaza de la Opera ni frente al Grand Hotel, porque allí la policía da la señal del que debe parar. Pero, aquí, como en mi país, aunque no tanto, el "fotingo" dobla la esquina como una flecha, sin cuidarse de lo que hay oculto ante él. Es en las calles de poco tráfico y en los lugares por donde las máquinas van "a las cuatro patas" y naturalmente con muy difícil "control" donde hay que ponerle asunto a ese "fly" que tiene rabia."

Naturalmente, el Jefe de la Policía, no habría entendido este lenguaje criollo y no hubiera tomado consejo alguno.

No sé qué jurisprudencia van a adoptar. En la Habana resolverán el caso como allí se acostumbra, luminosamente: prohibiendo que salgan las máquinas, o mejor: suprimiendo los transeuntes.

PARIS, 23 de Mayo de 1927.

LECCIONES DE COSAS

PIENSA MAL Y... ¡NO ACERTARAS!

Cuartillas leídas en la fiesta conmemorativa de las Bodas de Plata de la República de Cuba, celebrada a bordo del vapor "Lafayette" el 20 de Mayo de 1927.

Amablemente solicitado para escribir y leer unas cuartillas en este acto conmemorativo del hecho feliz de la emancipación de un pueblo por haber llegado a la mayoría de edad, me he dejado llevar del impulso adquirido y me he puesto a pergeñar esta pequeña "lección de cosas" que puede enhebrarse, como una cuenta de rosario, a las que, por devota profesión, he venido ensartando, hasta hace bien pocos días, sentado ante la inolvidable mesa de trabajo de la Redacción del DIARIO DE LA MARINA.

Aun cuando no fío mucho en la eficacia de mi labor pedagógica por fiarme mucho menos del arte del pedagogo que de la capacidad y buen deseo del auditorio que asiste a la lección, espero que no será "sermón perdido" éste que ahora os endilgo, y que algo quedará de mis palabras en vuestra memoria y en vuestro corazón, no ciertamente como girones entre las zarzas del camino, sino como el rastro de un perfume que he querido quemar en estas cuartillas a manera de incienso en loor de la fiesta de este día.

Dice San Francisco de Sales que el juicio temerario produce la inquietud y el desorden; trae consigo el menosprecio del prójimo y es germen y raiz del orgullo y de la complacencia vanidosa de sí mismo, y de cien otras consecuencias perniciosas, entre las cuales la maledicencia ocupa uno de los primeros lugares, como la verdadera peste de las conversaciones. ¡Qué no tuviera yo—añade el Santo autor de la "Introducción a la vida devota"—uno de aquellos carbones del santo altar para tocar con él los labios de los hombres a fin de extirpar de ellos el sabor de la iniquidad, a imitación del Serafín que purificó la boca de Isaías! Quien extirpase del mundo la maledicencia, arrancaría de raiz la planta maldita de la iniquidad, de la injusticia y del odio entre los hombres.

Yo no conozco, en la copiosa paremiología española, refrán más sandío ni más embustero que el que dice: "Piensa mal y acertarás". Nada más falso ni perverso. Quien piensa mal no acierta sino en una cosa: en su propia maldad, que trata de cohonestar con la maldad ajena. De ahí salió el "¡más eres tú!" esgrimido como argumento que pretende justificar el delito propio con una hipótesis aventurada y a menudo injusta y calumniosa, descargada sobre la conducta ajena.

Quienquiera que arrebata al prójimo su buena fama, además de la ofensa grave que le causa, perturba la conciencia de los que le escuchan, y se convierte en propaganda de una infección nauseabunda. La maledicencia es un delito de sangre; causa tres muertes de un solo golpe, porque todos tenemos tres vidas: la espiritual, que radica en la bondad del alma; la corporal, en el equilibrio de nuestra vida; y la social o de relación, que pende de nuestro honor y nuestra fama. El maldiciente, de un solo golpe de su lengua, mata a las tres, comenzando por la propia, puesto que al matar su alma comete una especie de suicidio a la par del homicidio espiritual perpetrado en su víctima, cuya vida corporal pone, cuando menos, en peligro, en tanto que le priva al quitarle el honor y la fama, del aire necesario para vivir en sociedad.

Decía San Bernardo que el murmurador y el que murmura tienen al diablo abrazado a ellos, acariciándoles al uno la lengua y al otro el oído. Y ya Aristóteles había advertido que la lengua del maldiciente es bífida como la de la serpiente, y con un solo movimiento pica y empozoña la reputación de su víctima y la conciencia del que escucha y asiente.

Pero no es solo en el terreno individual y en las relaciones sociales donde el vicio de la maledicencia ejerce su influjo perturbador y mortífero. Son aun más terribles sus efectos en la vida de los pueblos y en las relaciones entre los países en que aparece distribuida la humanidad. Todas las revoluciones, las matanzas colectivas, las guerras, en fin, son hijas de la maledicencia, son el fruto natural del "mal pensar". La Historia toda nos ofrece ejemplos a millares. La misma Historia Sagrada pone en un mal pensamiento el origen del pecado y la caida del primer hombre. ¡Eva pensó mal y... no acertó!

¿Qué fué la monstruosa, la bárbara, la criminal guerra de las naciones, oprobio de este siglo, sino hija del "mal pensar"? Pensaron mal los Gobiernos, unos de otros, e hicieron participar a los pueblos de su mal pensamiento, para arrastrarlos a la matanza, al degüello, al crimen de lesa humanidad...

Hoy celebra Cuba el vigésimoquinto aniversario de su entrada en el concierto de los pueblos libres, como nación emancipada y dueña de sus destinos. El lograrlo costó ríos de sangre, cosechas de odios, tempestades de injurias. Y ello ¿por qué? Porque los Gobiernos de España se pasaron la vida **pensando mal** y no **acertando nunca.** Desde los albores de la independencia de los países hispano-americanos, los Gobiernos españoles pensaron siempre mal de los hijos de España nacidos en suelo americano, y llamaron ingratitud, traición y rebeldía criminal a lo que no era, en suma, más que la afirmación de la propia personalidad, al igual que España misma lo hiciera ante romanos, árabes y franceses.

No se debe pensar mal porque no se acierta nunca... Y si por desventura se acertase ¡valiera más que así no fuera! Porque ¿qué bienes se alcanzan al descubrir el pudridero si no se tiene ánimo, ni fuerzas, ni caridad para limpiarlo y purificarlo?

"No juzgues, si no quieres ser juzgado", dice el Evangelio. No condenes, si no quieres ser condenado. Los juicios de los hombres son siempre temerarios, porque la principal malicia del pecado está en la intención, encerrada en lo más recóndito del alma, y ¿quién tiene la osadía de poseer en absoluto el secreto del corazón ajeno? El riesgo del juzgador es creerse patrón y medida de la conducta del juzgado. Por eso dice bien otro refrán castizo: "piensa el ladrón que son todos de su condición".

Yo me permito estimular a las señoras para que sean ellas las que se pongan a la cabeza y caminen a la vanguardia de esta cruzada contra la maledicencia y la murmuración. Si Eva fué la que, por haber pensado mal, nos trajo a la triste situación en que se vió la Humanidad al caer en el pecado original, también fué María la que, siendo **ancilla Dominoe** y por haber pensado siempre bien, llevó en su seno virginal el misterio de la Redención de la misma Humanidad.

La mujer moderna, por su mayor cultura, debe sentir con mayor fuerza el impulso de la responsabilidad. La persona culta, cuanta mayor cultura alcanza, más se abstiene de juzgar y sentenciar. Porque conocer una cosa, estudiarla y poseerla espiritualmente, hasta en sus íntimos detalles, no es juzgarla. Y así los jurisconsultos romanos, fundadores del Derecho, decían con razón: "Distingue tempora et concordabis jura": distingue los tiempos y concordarás a ellos el derecho de cada cual".

Sed, señoras, tanto más sensibles a la bondad, cuanto más cultas logreis ser. El porvenir del mundo está en vuestras manos. Seguid los impulsos de vuestro corazón, y sereis justas, porque sois caritativas. La caridad y la justicia son esencialmente femeninas. Y cuando la justicia y la caridad aparezcan confundidas en la vida, y no se perciba cual es la línea divisoria entre los deberes de caridad y los de justicia, entonces habremos reconquistado el Paraiso perdido por nuestra madre Eva, que, por primera y decisiva vez en el mundo **pensó mal y... no acertó.**

José G. ACUÑA.

SUSCRIPTORES

Para sus Anuncios Económicos Llamen a Nuestros Teléfonos

M-3378 Y M-4115

M.E.C.D. 2016

HOY SE CELEBRARA EL 1er. MATCH INTERNACIONAL JUGANDO LOS CAMPEONES OLIMPICOS CON IBERIA

LOS FRANCESES DERROTARON A LOS ITALIANOS EN LOS DOS MATCHS DE SINGLES

Sin Apuros Ganaron a los Braves los Rojos del Cincinnati 6 a 3

En el primer inning Zitzman dió un tubey con las bases llenas y empujó dos carreras

CINCINNATI, Junio 11.—(A. P.)—Los traviesos bostonianos de la Liga Nacional dieron hoy poco que hacer a los Reds del Cincinnati en el juego inicial de la serie, y éstos ganaron por score de 6 a 3.

Los Reds se portaron bien en el primer inning anotando dos carreras cuando Zitzman dió un doble al left field con las bases llenas. Un triple y un doble en el primer inning fueron la única preocupación de Rixey hasta que cedió el box a Lúcas en el séptimo inning después que el Boston había dado cuatro hits para hacer dos carreras más.

Los Reds dieron once hits a R. Smith.

Score:

BOSTON:

	V.	C.	H.	O.	A.	E.
Moore, 2b.	4	0	0	4	3	0
Welsh, cf.	4	1	1	1	1	0
Mann, rf.	3	0	1	1	0	0
Richbourg, rf.	1	0	0	1	0	0
High, 3b.	4	1	1	1	3	0
Fournier, 1b.	2	0	1	8	0	0
Taylor (a).	1	0	1	0	0	0
Gautheau (b).	0	0	0	0	0	0
Burrus, 1b.	1	0	0	1	1	0
Hogan, c.	4	0	1	1	2	0
Thomas (c)	0	0	0	0	0	0
Brown, lf.	3	1	1	3	0	0
Bancroft, ss.	3	0	1	3	2	0
R. Smith, p.	3	0	1	0	3	0
Totales	33	3	9	24	15	0

(a) Bateó por Fournier en el 7º
(b) Corrió por Taylor en el 7º
(c) Corrió por Hogan en el 9º

CINCINNATI

	V.	C.	H.	O.	A.	E.
Dressen, 3b.	3	1	1	1	1	0
Christensen, cf.	4	1	2	1	0	0
Pipp, 1b.	4	1	1	10	0	0
Walker, rf.	3	1	1	4	1	1
Zitzman, lf.	3	0	1	2	0	0
Hargrave, c.	4	1	2	1	1	0
Ford, 2 b.	3	0	0	2	4	0
Wanninger, ss.	3	0	1	5	4	0
Rixey, p.	1	0	1	1	0	0
Lucas, p.	1	1	1	0	0	0
Totales	29	6	11	27	11	1

Anotación por entradas:

Boston . . . . . . 100 000 200—3
Cincinnati . . . . 200 100 21x—6

SUMARIO:

Two base hits: Zitzmann, Mann, Taylor. Three base hits: Dressen, Welsh. Sacrifices: Rixey, Ford, Zitzman. Double plays: Dressen a Ford; Walker a Wanninger; Moore, Bancroft a Borrus. Quedados en bases: Cincinnati, 4; Boston, 4. Bases por bolas: Rixey, 1; R. Smith, 2. Struck out: Lucas, 1; R. Smith, 1. Hits: Rixey, 8 en 6 2-3; Lucas, 1 en 2 1-3. Umpires: Moran, O'Day y Reardon. Tiempo: 1-38.

Pitcher ganador: Lucas.

Vencieron los Browns

BOSTON, Junio 11.—(A. P.)—Los Browns del San Luis celebraron hoy el "Dan Howley Day", derrotando al Boston con anotación de 10 a 5. Los visitantes dieron diez y siete hits a tres pitchers del Boston. Stewart obtuvo al principio ventaja sobre los contrarios cuando su team amontonó tres carreras en el primer inning, y desde entonces el San Luis no perdió la delantera que había alcanzado. Quinientos fanáticos de Weymouth asistieron al juego y entregaron al manager de los Browns un regalo consistente en un bolsillo de plata, un reloj de pulsera y otros obsequios.

	C.	H.	E.
St. Louis	10	17	0
Boston	5	9	0

Stewart y O'Neil; Marris, Sommers, Welzer y Hofmann.

CAMPEONATO DE CARAMBOLA LIBRE

CLUB MARTI

Programa de los partidos que se jugarán hoy a las nueve de la mañana:

Segunda Categoría: Enrique Soler vs Manuel Carreras.

Tercera Categoría: Luis R. Lamuit vs Mario Anderson. Eustaquio Núñez vs Ignacio Baranda.

LOS CUBANOS EN EL NORTE

Nota sobre la actuación de los cubanos en los juegos celebrados ayer en las Ligas Menores:

Palmero no pitcheó.

Eckelson, tampoco entró en fuego.

	V.	C.	H.	O.	A.	E.
Joseíto, 1b.	4	0	0	3	2	0
Gutiérrez, 3b.	4	0	0	1	2	2
Olivares, ss.	4	0	1	2	5	0
Paíto, ss.	3	1	1	3	2	1
Cueto, ss.	5	1	1	2	1	0

El "Pitching" Wild de Pruett dió el Triunfo a los Cardenales 4x2

Después de dar seis transferencias dió tres más, consecutivas, en el sexto inning

ST. LOUIS, junio 11. (AP.)—Grover Cleveland Alexander ganó su cuarta victoria consecutiva hoy cuando los Cardenales del San Luis derrotaron a los Phillies con score de 4 a 2. Los Cardenales dieron cuatro hits contra ocho sus contrarios, pero Pruett estuvo wild en los primeros innings, dando nueve bases por bolas. Hizo explosión en el box después de haber dado pase a los tres primeros bateadores en el sexto inning.

Score:

PHILADELPHIA

	V.	C.	H.	O.	A.	E.
Sand 3b.	3	0	1	0	3	0
Spaulding, Lf.	4	0	0	4	0	0
Williams, Rf.	4	0	2	2	0	0
Wrightstone, 1b.	4	0	0	9	0	0
Leach, Cf.	4	0	0	1	0	0
Thompson, 2b.	4	1	1	4	2	0
Jonnard, C.	4	0	1	3	0	0
Cooney, Ss.	4	1	2	1	5	0
Pruett, P.	2	0	1	0	1	0
Willoughby, P.	0	0	0	0	0	0
Scott, P.	2	0	0	0	1	0
TOTALES	35	2	8	24	12	0

ST. LOUIS

	V.	C.	H.	O.	A.	E.
Douthit, Cf.	2	2	0	5	0	0
Frisch, 2b.	2	1	0	4	4	0
Bottomley, 1b	1	0	0	11	0	0
Holm, Lf.	3	0	0	1	0	0
Southworth, Rf.	3	0	0	1	0	0
Bell, 3b.	3	0	0	0	1	1
Snyder, C.	4	0	0	2	0	0
Thevenow, Ss.	4	1	2	1	1	0
Alexander, P.	3	0	1	0	4	0
TOTAL	25	4	4	27	10	1

Philadelphia . . . 020 000 000—2.
St. Louis . . . . 001 021 00X—4

Two base hits: Thompson, Thevenow, Cooney, Sand. Sacrifices: Bottomley, Sand. Double-plays: Thompson, Wrightstone; Thompson, Cooney, Wrightstone. Quedados en bases—Philadelphia, 7; St. Louis, 7. Bases po. bolas: Pruett, 9. Struck out: Pruett, 2; Scott, 1; Alexander, 2. Hits: Pruett, 1 en 4, (salió sin out en el 5o.); Willoughby, 3 en 2; Scott, 0 en 2. Umpires: Quigley, Wilson y Pfirman. Pitcher perdido: Pruett. Tiempo: 1:37.

Venció Mr. Campbell

Derrotó en tennis al norteamericano Francis Hunter en cinco sets

DUBLIN, Irlanda, Junio 11. (A. P.)—Una muchedumbre numerosa asistió hoy al match final de tennis entre Irlanda y los Estados Unidos. El público aplaudió delirantemente cuan do Cecil Campbell derrotó a Francis Hunter, 6-1, 7-5, 3-6, 2-6 y 6-4. Los norteamericanos se han anotado cuatro victorias en los matches y los irlandeses una.

Campbell jugó en la forma más brillante, superando a Hunter.

GLORIA STARS CONTRA HERMANOS MARISTAS

Hoy domingo habrá doble juego en Víbora Park en homenaje al player Antonio Santana, jugando los teams siguientes: El Gloria Stars vs Hermanos Maristas, a la una y media, y Cuban Telephone vs Deportivo de Agua Dulce, a las tres y media.

Los Tigres de Detroit Pusieron Término a la Racha de los Atléticos

A Ehmke, después de dar cinco skunks, le dieron cinco hits consecutivos en el sexto

FILADELFIA, junio 11.—(AP)—La racha de triunfos de los Atléticos se interrumpió hoy cuando los Tigres del Detroit ganaron el juego inicial de la serie por score de 6 a 5 y alcanzaron la cuarta victoria consecutiva. Tiradas wilds de Dykes y Fox en el noveno inning se convirtieron en dos carreras cuando Heinie Manush dió un tubey. Los Atléticos anotaron dos carreras en su último turno al bat e hicieron saltar del box a Whitehill. Holloway terminó el inning con la carrera del empate en base.

Howard Ehmke comenzó el juego en el box por los Atléticos y después de dar cinco scones seguidos a los visitantes, recibió cinco hits consecutivos en el sexto, que le valió a los Tigres cuatro carreras y una ventaja que no perdieron desde entonces.

Score:

DETROIT

	V.	C.	H.	O.	A.	E.
Warner, 3b.	5	0	0	1	4	0
Gehringer, 2b.	5	0	2	2	2	0
Manush, cf.	5	1	3	1	0	0
Fothergill, lf.	4	1	1	1	0	0
Heilmann, rf.	3	1	1	3	0	0
Blue, 1b.	4	1	3	12	1	0
Tavener, ss.	4	0	2	1	3	0
Bassler, c.	4	1	0	4	0	0
Whitehill, p.	3	1	0	1	3	0
Holloway, p.	0	0	0	0	0	0
Totales	37	6	12	26	13	0

PHILADELPHIA

	V.	C.	H.	O.	A.	E.
Collins, 2b.	3	0	0	2	3	0
Wheat, lf.	5	2	3	3	0	0
Cobb, rf.	4	2	3	1	0	0
Simmons, cf.	4	0	3	3	1	0
Fox, 1b.	4	0	0	8	0	1
French, (d).	0	0	0	0	0	0
Dykes, 3b.	5	0	2	3	3	1
Perkins, c.	3	0	1	5	1	0
Cochrane, (a).	1	0	0	0	0	0
Boley, ss.	4	0	0	2	3	0
Lamar, (b).	1	0	0	0	0	0
Ehmke, p.	2	1	1	0	0	0
Grove, p.	0	0	0	0	0	0
Galloway, (c).	0	0	0	0	0	0
Pate, p.	0	0	0	0	0	0
Totales	36	5	13	27	11	2

a Bateó por Perkins en el 9o.
b Bateó por Boley en el 9o.
c Bateó por Grove en el 8o.
d Corrió por Fox en el 9o.
E. Collins resultó out por bola bateada.

Anotación por entradas:

Detroit . . . . 000 004 002—6
Philadelphia . . 000 020 102—5

SUMARIO:

Two base hits: Gehringer, Simmons, Manush 2; Blue, Cobb, Tavener. Bases robadas: Manush, Wheat, Fox. Sacrifices: Grove, Whitehill. Double plays: Dykes, Collins y Fox; Gheringer, Tavener y Blue. Quedados en bases: Detroit 7; Philadelphia 12. Bases por bolas: Whitehill 7; Ehmke 1; Grove 1. Struck out: Whitehill 2; Ehme 2; Grove 2. Hits: Whitell 13 en 8 (salió sin out en el 9o.); Holloway 0 en 1; Ehmke 9 en 5 1|3; Grove 1 en 2 2|3; Pate 1 en 1. Pitcher ganador: Whitehill. Pitcher perdedor: Ehmke. Umpires: Nallin y Dineen. Tiempo: 2:26.

Por la 'Copa Davis"

Dinamarca ya ha eliminado practicamente a la India

COPENHAGUE, Dinamarca, Junio 11.—(A. P.)—Dinamarca eliminó hoy a la India en el torneo de la Copa Davis, ganando los dobles, después de haber triunfado ayer en los singles.

Los danesees Ulrich y Henriksen derrotaron a los indos Krishen Prasada y A. A. Fyzee, 6-2, 6-2 y 6-3.

Quedan dos singles más por jugar, pero no influirán en nada al resultado final, ya que Dinamarca ha ganado tres matchs de los cinco.

ROMA, Junio 11.—(A. P.)—Fresca aún su victoria sobre William Tilden, el tennista máximo norte-americano, René Lacoste derrotó hoy aquí al campeón de Italia, Baron de Morpurgo, en un match de cinco sets, inicial de singles de los italo-franceses por la Copa Davis.

El as francés ganó con el score, no muy brillante, de 2-6, 6-0, 6-2, 0-6 y 6-1. Un juego errático por parte de Lacoste y la labor espléndida que realizó Morpurgo hizo laboriosa la victoria del primero.

Henri Cochet también dererotó al joven Giogio de Stefani, 6-1, 6-3 y 6-3, con mucha facilidad.

Un público brillante asistió al acto. Destacaban el Ministro de Hacienda Volpi, varios Príncipes y muchos nobles.

Con las dos victorias de hoy, los franceses solamente necesitan ganar uno de los tres matches restantes para eliminar a Italia de la Copa Davis.

NO HAY CAMBIOS POR AHORA

CINCINNATI, Junio 11.—(A. P.)—No habrá cambios de jugadores entre los clubs Cincinnati, Boston y Nueva York de la Liga Nacional, al menos por ahora, según anunciaron hoy John J. McGraw, Jack Hendricks y August Herman, poniendo término a los rumores que sobre cambalaches se hacían.

EL MATCH INTERNACIONAL DE ESTA TARDE EN A. PARK

NACIONAL DE URUGUAY CONTRA REAL IBERIA

(Por "PETER")

Por fin llegó el día ansiado por la afición entera. Si es que Júpiter Pluvioso no nos echa a perder la fiesta, seguramente que tendremos un motivo para escribir la más brillante página del futbolismo cubano, y señalar e s t a fecha —12 de junio—con una piedra blanca, como hacían antiguamente los romanos.

Al primer match internacional que celebraremos esta tarde con el equipo vencedor en los Juegos Olímpicos de París, en 1924, asistirá el Presidente de la República, General Gerardo Machado, el Gobernador de la Habana, señor Ruiz, el Alcalde, doctor Miguel Mariano Gómez, el señor Ministro del Uruguay y otras importantes personalidades que con su presencia realzarán aun más el bello espectáculo que contemplará la afición cubana. Asistirá la Banda de Artillería y ésta amenizará la fiesta de los Campeones.

A las dos y media de la tarde jugarán los equipos Hispano y Juventud Asturiana, un buen aperitivo para ir haciendo boca, pues ambos onces se encuentran en muy buenas condiciones y animados por el entusiasmo de la gran multitud de fanáticos que invadirán los remozados terrenos almendarinos, seguramente que nos habrán de ofrecer un match interesantísimo que será digno preliminar del que momentos después celebrarán los Campeones de la Federación Occidental de Cuba con los Olímpicos uruguayos.

En otras ocasiones ha sido el equipo del Fortuna Sport Club el que ha dejado bien plantado el pabellón futbolístico de Cuba. Primero por tierras centroamericanas, en el año de 1925, y después en nuestro propio suelo en donde hizo resistencia al Galicia Sporting Club, de New York y más tarde batiendo al "América" de Méjico. Este año les ha tocado a otros clubs defender el pabellón que a tan gran altura han colocado los fortunistas, y aun cuando el rival de ahora, es hoy por hoy, el más fuerte que se conoce, esos equipiers que vestirán esta tarde el entorchado de internacionalismo habrán conseguido tanta gloria como lo consiguiera el team blanqui-negro con solo lograr una actuación brillante, ya que pedir que les ganen a los Campeones Olímpicos, es pedir "gollerías".

El Real Club Iberia, por ostentar actualmente el título de Campeón de Cuba, es el primero en presentarse a los uruguayos, y frente a ellos, a los "maestros", procurarán sus jugadores demostrar sus cualidades de alumnos aventajados en ese juego del balón redondo que ellos han sublimizado jugándolo tan cientificamente que hubo quien dijera al verlos pasar el balón con tanta precisión, que jugaban al ajedrez con los pies.

Nuestra afición futbolística, sin olvidar por un momento la hospitalidad que merecen los distinguidos visitantes, sabrán animar a los equipiers del patio para que éstos no desmayen en su intento, que es como ya hemos dicho, obligar a los Campeones del Mundo a poner en juego todos sus resortes, exigirle con una buena actuación, a que jueguen todo lo que saben y pueden, a que no nos den "changüí". Esa es la única intención de los equipiers que contenderán esta tarde frente a los uruguayos, y los aficionados todos, sin distinción de banderías deben coadyuvar con sus aplausos y con sus cheers a darles ánimo para que no se empequeñezcan, sino más bien para que se agiganten y en un "tour de force" logren ver convertido en realidad el ideal que acarician.

No debe olvidar tampoco nuestra afición el aplauso y los cantos de guerra para los dignos contendientes de los atletas del patio, cuando se hagan merecedores a ellos. Es decir, que deben animar a los suyos sin escatimar el aplauso a los forasteros, si es que así puede llamársele a los hermanos de raza que han venido a prestigiar el deporte.

Antes de celebrarse el primer match, se izará en el asta de honor la bandera de los Campeones del Iberia, y seguidamente se izará también, pero a media asta, la del Deportivo Centro Gallego, en memoria al jugador de ese equipo, Antonio Vidal, fallecido recientemente. Cuando se efectúe esta ceremonia se suplica a la afición permanezca un minuto de pie, en señal de duelo por la desaparición de quien era un perfecto caballero y un excelente deportista.

URUGUAY

MAZZALI
URDINARAN, RECOBA
ANDRADE, FERNANDEZ, GHIERRA
URDINARAN, SCARONE, CASTRO, CEA, SOLDOMBIDE

Referee O G. Pérez

CACHAN, COSME, EDELMIRO, TORRES, PEDRITO
LLUHI, STRAUSS, ARENAS
MIRO, JAPONES
CUESTA

IBERIA

PETER.

CHANCE SHOT VENCIO EN EL B. STAKES

Esta victoria le representó a Josech E. Wiedener $60,910

NUEVA YORK, junio 11, (AP.) — Chance Shot, luciendo las sedas de la cuadra de Josech E. Wiedener, ganó hoy el Belmont Stakes, con 75 mil pesos, carrera clásica para caballos de tres años, en el Hipódromo de Belmont. Bois de Rose, de la cuadra de William Zeigler, hijo, quedó en segundo lugar, y Flambino, del Stud de Baleir en tercero. Chance Shot, montado por Sande, hizo la milla y media en 2 minutos 32 segundos y 2|5.

Buddy Bauer, ganador del Derby Fairmount, quedó en quinto lugar.

El Belmont le representó al ganador un total de $60,910. Chance Shot pagó de uno a tres, como ganador. El segundo recibió 7,500 pesos de premio y el tercero tres mil. El cuarto, que fué Rip-Rap, obtuvo mil dollares.

Flambino arrancó delante, pero Chance Shot tomó la delantera en el primer cuarto y la mantuvo en toda la carrera, aumentando su ventaja en la recta final a cuatro largos, entrando en la meta largo y medio delante de Bois de Rose, que llevaba un largo detrás a Flambino.

Rip-Rap iba quince largos más atrás.

Grocucher, de la cuadra de Whitney, ganó el National Stallion Stakes, con 25 mil pesos de premio.

NOTAS Y COMENTARIOS DE NUESTRO CONCURSO

Por primera vez nos vamos a referir a una carta anónima. Sobre el anónimo se han escrito muchas cosas feas. Nosotros no vamos a escribir nada acerca de ese asunto, precisamente por lo mismo, porque ya al sistema de escribir cartas sin firmas se le ha dicho tantos insultos como a la reforma de esa otra Carta Fundamental, que sí está firmada por los más ilustres patriotas que en Cuba han sido.

A nosotros el anónimo nos hace mucha gracia, porque pudiendo el que lo escribió ponerle impunemente una firma cualquiera, hasta la de una persona ya fallecida,—que en esas cosas el espiritismo ha adelantado mucho—eligen siempre un pseudónimo de tan mal gusto como el menú que siempre seleccionan los que esperan turno en la consulta de Don Antonio de Paula Romero.

Este anónimo a que nos referimos viene firmado por un "Pirata Terrestre" y pierde toda su fuerza, su verdadera condición de anónimo, porque no contiene insultos ni nos molesta en lo más mínimo. Un anónimo así es despreciable como anónimo. Bien está que una persona oculte su nombre para hacernos unas preguntas ingenuas relacionadas con el "Concurso para viajes de la Serie Mundial"; pero ya que sumerge su patronímico en las sombras tenebrosas de la piratería terrestre, debe aprovechar la ocasión para injuriarnos. De lo contrario no da gusto; se sufre un enorme desencanto. El que abre una carta lo primero que lee es la firma. Si no trae firma prepara su ánimo para oir cosas terribles... Pero si le salen a ustedes con una preguntica ingenua y luego con un "de ustedes atentamente S. S. S.", le producen la más colorosas de las desilusiones.

Pero dejemos estas consideraciones que caen dentro del límite de las cosas que a nadie importa, aunque todo el mundo las comenta, para tratar el asunto a que se refiere el famoso "Pirata Terrestre".

El quiere le digamos cómo los señores Bouza y otros pueden anotarse puntos todos los días y qué cantidad de cupones envían cada vez que hay juegos y además, desea también que le expliquemos los motivos por los cuales no publicamos con más frecuencia la lista de los ganadores.

Vamos contigo "Pirata Terrestre": (¡Pero qué nombre se ha buscado este ciudadano!) Mira, viejito, la primera pregunta solo podemos contestártela de abajo arriba y hasta la mitad. Sabemos nada más que esos señores envían aproximadamente cien cupones diarios; pero el cómo y por qué de sus éxitos nos vas hacer el favor de preguntárselo a ellos, porque aquí, de veras, palabra de honor, no lo sabemos. El día que lo supiéramos, renunciábamos en el DIARIO DE LA MARINA para meternos a concursantes, porque ese viajecito, con dietas, entradas en todos los juegos y otras botellerías, merece una renuncia. Por lo menos aquí en Cuba, donde es necesario que le paguen a los funcionarios un viaje al extranjero o que los amenacen con la cárcel para conseguir que abandonen cualquier cargo.

En cuanto a la otra consulta, solo podemos manifestarle al "Pirata de Tierra" que el exceso de trabajo, los cambios de domicilios y rectificaciones de los nombres de algunos concursantes, a más del ingreso de nuevos fanáticos en esta juerga beisbolera, ha sido motivo de que restringiéramos la publicación de esas listas, pero tengan todos la seguridad de que muy pronto se publicarán.

Y ya está bueno por hoy.

En un Match de Muchos Batazos Vencieron los Senadores al Chicago

Thurston dominó a sus antiguos compañeros en los momentos de peligro

WASHINGTON, junio 11.—(AP)—El Washington venció hoy a los White Sox con anotación de 9 a 4, en el juego inicial de la serie, conteniendo Thurston a sus antiguos compañeros en los momentos en que los hits significaban carreras.

El Chicago dió al lanzador del Washington trece hits, pero los permitió que solamente diseminados. Los Senadores utilizaron sus trece hits con mejor ventaja.

Score:

CHICAGO

	V.	C.	H.	O.	A.	E.
Metzler, cf.	5	0	1	5	1	1
Hunnefield, ss.	5	2	2	1	3	0
Clancy, 1b.	5	1	4	7	2	0
Barrett, rf.	5	1	1	2	0	0
Falk, lf.	4	0	3	0	0	0
Kamm, 3b.	5	0	2	1	1	0
Ward, 2b.	4	0	0	2	3	0
McCurdy, c.	4	0	0	5	1	0
Thomas, p.	3	0	0	1	2	0
Barnabe, p.	0	0	0	0	0	0
Wilson, a.	1	0	0	0	0	0
Totales	41	4	13	24	13	1

a Bateó por Thomas en el 8o.

WASHINGTON

	V.	C.	H.	O.	A.	E.
Rice, rf.	5	2	3	2	0	0
Harris, 2b.	4	1	1	4	3	0
Goslin, lf.	4	0	2	3	0	1
Speaker, cf.	4	1	2	3	0	0
Judge, 1b.	3	0	1	6	0	0
Ruel, c.	2	1	1	5	1	1
Bluege, 3b.	3	1	1	3	2	0
Reeves, ss.	4	2	2	1	4	2
Thurston, p.	2	1	0	0	0	0
Totales	31	9	13	27	10	4

Anotación por entradas:

Chicago . . . . 210 000 001—4
Washington . . 030 200 13x—9

SUMARIO:

Two base hits: Hunnefield, Goslin, Falk, Speaker, Barrett, Kamm. Three base hit: Harris. Base robada: Goslin. Sacrifices: Harris, Thurston, Judge, Ruel. Double play: Kamm a Clancy a Hunnefield. Quedados en bases: Chicago 12; Washington 7. Bases por bolas: Thomas 4; Barnabe 1; Thurston 2. Struck out: Thomas 3; Barnabe 1; Thurston 5. Hits: Thomas 10 en 7; Barnabe 3 en 1. Balk Thomas. Pitcher perdedor: Thomas. Umpires: Rowland, Connolly y Vangraflan. Tiempo: 2 horas.

EN LA PLAYA DE MARIANAO

NATACION, BAILE, ATLETISMO Y OTRAS DIVERSIONES DESDE LAS SEIS DE LA MAÑANA

La playa de Marianao, que cada día se encuentra más animada, al extremo de no caber en ella el público bañista en algunos días de la semana, especialmente los domingos, estará hoy de fiesta al celebrarse competencias de natación, baile y otros números atrayentes que harán las delicias del respetable.

Fausto Campuzano prepara para muy pronto verdaderas sorpresas deportivas, ya que los elefantes náuticos de Santos y Artigas no han podido hasta la fecha hacer su aparición en la playa. Los niños tendrán su parque y entretenimientos propios de su edad, los que daremos a conocer pronto, pues Campuzano, que es un niño grande vestido de marinero, no descansa hasta lograrlo. Los baños LA CONCHA resulta la meca obligada de toda persona que sienta calor y quiera encontrar remedio en las frescas aguas del mar.

POR LAS LIGAS MENORES

En la Liga del Este: New Haven le ganó al Pittsfield por la mínima anotación; Hartford al Waterbury, 5 por 4: Albany al Providence, 13 por 5, y Bridgeport al Springfield, 9 por 5.

En la Liga Internacional: Baltimore le ganó dos juegos al Toronto, 9 por 5 y 8 por 7; Syracuse derrotó al Jersey City, 3 por 0; Rochester al Newark, 10 por 7 y Buffalo al Reading, 5 por 3.

En la Liga del Sur: Mobila derrotó al Chattanooga, 15 por 7: Birmingham, al Little Rock, 8 por 3; Atlanta al Memphis, 8 por 3, y Sew Orleans al Nashville, 6 por 5.

En la Asociación Americana: Milwaukee venció al Toledo, 10 por 3; St. Paul al Indianapolis, 7 por 4, y Pansas City al Columbus, 4 por 1; Minneapolis al Louisville, 11 por 7.

Un Duelo Entre Grimes y Root fué Ganado por Este con Score de 2x1

Ahora son siete los triunfos consecutivos obtenidos por los Cubs del Chicago

CHICAGO, Junio 11.—(AP). El Chicago extendió su racha de triunfos a siete juegos en el día de hoy, derrotando a los Gigantes por score de 2 a 1 en el primero de la serie, avanzando los Cubs a dos juegos y medio del primer lugar en la Liga. Charlie Root tuvo una ligerísima ventaja sobre Grimes en el duelo de pitchers y la decisión sobre el Nueva York le dió nueve victorias en el año. Hack Wilson dió su duodécimo jonrón de la temporada y un single de Beck dado después de un triple por Grimm valió otra carrera para el Chicago. El jonron de Roush salvó a los Gigantes de una lechada.

Eddie Pick, tercera base recientemente adquirida del Kansas City, de la Asociación Americana, jugó con los Cubs desempeñando bien su posición y dió un two bagger.

NEW YORK:

	V.	C.	H.	O.	A.	E.
Mueller Lf.	4	0	1	1	0	0
Lindstrom 3b.	4	0	0	0	1	0
Harper Rf.	3	0	1	3	0	0
Hornsby 2b.	4	0	1	1	2	0
Terry 1b.	4	0	2	8	1	0
Jackson SS.	4	0	0	4	3	0
Roush Cf.	4	1	2	4	0	0
Devormer C.	2	0	1	3	1	0
Ott (a).	1	0	0	0	0	0
Grimes P.	2	0	0	0	1	0
Farrell (b).	1	0	0	0	0	0
Totales	33	1	8	24	9	0

(a) Bateó por Devormer en el 9o.
(b) Bateó por Grimes en el 9o.

CHICAGO:

	V.	C.	H.	O.	A.	E.
Adams SS.	5	0	0	6	1	0
Pick 3b.	4	0	1	2	2	0
Webb Rf.	3	0	1	1	0	0
Wilson Cf.	3	1	1	3	1	0
Stephenson Lf.	3	0	2	1	0	0
Grim 1b.	4	1	2	6	5	0
Harnett C.	3	0	1	6	0	0
Beck 2b.	3	6	2	1	1	0
Root P.	3	0	0	1	1	0
Totales	31	2	10	27	11	0

New York . . . . . 000 000 100—1
Chicago . . . . . . 000 101 00x—2

Two base hits-Pick, Hartnett, Three base hits, Roush, Grimm, Home Runs, Wilson, Roush, Sacrifices-Root Beck, Double Play Grimm a Adams. Quedados en bases: New York, 8; Chicago, 11. Bases por bolas: Root, 3; Grimes, 4. Struck out: Root, 5; Grimes, 3. Wild Pitch-Root. Umpires-Klem, Mccormick y Mclaughlin. Tiempo 2:00.

En el Noveno Inning Vencieron los Robins con Score de 11 a 10

Paul Waner habiéndose casado la noche antes, bateó ayer dos hits y un tubey

PITTSBURGH, julio 11. (A. P.) Rehaciéndose en el noveno inning, el Brooklyn realizó un rally de cuatro carreras y derrotó hoy al Pittsburgh con score de 11 a 10. Los Piratas batearon duro a Peti en su mitad de ese inning y anotaron dos veces, pero Vance acudió en auxilio de su team y ganó el juego para los Robins. Barnhart, que tenía a su favor dos triples y un doble, fué estrucado al final cuando las bases estaban llenas.

Hoy se celebró n ésta el día de Paul Waner. Antes de comenzar el juego, Waner, que había contraído matrimonio anoche, recibió de parte de sus admiradores un regalo consistente en un automóvil de siete pasajeros.

Score:

BROOKLYN

	V.	C.	H.	O.	A.	E.
Statz, cf.	4	2	2	4	0	0
Partridge, 2b.	4	0	3	1	4	0
Carey, rf.	4	2	1	3	0	0
Herman, 1b.	5	1	1	6	0	0
Félix, lf.	4	2	2	1	0	1
Butler, ss.	5	2	2	3	2	0
Barrett, 3b.	3	1	2	1	0	0
Hargreaves, c.	4	0	1	8	2	1
Doark, p.	2	0	0	0	2	0
Plitt, p.	1	1	1	0	0	0
Hendrick (a)	1	0	0	0	0	0
Petty, p.	1	0	0	0	1	0
Vance, p.	0	0	0	0	0	0
Totales	38	11	15	27	11	2

(a) bateó por Plitt en el octavo.

PITTSBURGH

	V.	C.	H.	O.	A.	E.
L. Waner, cf.	5	1	1	4	0	1
Barhart, lf.	5	3	3	3	0	0
P. Waner, rf.	5	0	3	1	0	0
Wright, ss.	5	0	1	5	2	0
Grantham, 2b.	3	1	0	3	6	0
Bush, (b)	0	0	0	0	0	0
Ide, (c)	0	1	0	0	0	0
Traynor, 3b.	5	2	3	0	2	0
Harris, 1b.	2	1	1	7	1	0
Gooch, c.	5	0	3	4	1	0
Brickell, (d)	0	0	0	0	0	0
Meadows, p.	3	1	0	0	0	0
Nichols, p.	1	0	0	0	0	0
Kremer, p.	0	0	0	0	0	0
Smith, (e)	1	0	0	0	0	0
Totales	40	10	15	27	12	1

(b) bateó por Grantham en el noveno.
(c) corrió por Bush en el noveno.
(d) corrió por Gooch en el noveno.
(e) bateó por Kremer en el noveno.

Anotación por entradas:

Brooklyn . . . . 300 004 004—11
Pittsburgh . . . . 111 410 002—10

SUMARIO:

Two base hits: Statz, Félix, Traynor, 2; P. Waner, Butler, Barhart. Three base hits: Barnhart, 2; Partridge. Sacrifices: Barrett, Hargreaves. Double plays: Grantham, Wright a Harris; Partridge, Butler a Herman. Quedados en bases: Brooklyn, 7; Pittsburgh, 10. Bases por bolas: Doak, 2; Meadows, 2; Plitt, 2; Nichols, 3; Petty, 1; Vance, 2. Struck out: Meadows, 3; Doak, 2; Plitt, 2; Petty, 1; Vance, 2; Kremer 1. Hits: Doark: 9 en 3.2|3; Plitt 4 en 3.1|3; Meadows, 11 en 5.2|3; Nichols: 2 en 2.2|3: Petty, 1 en 1.1|3; Kremer, 2 en 2|3; Vance, 1 en 2|3. Pitcher ganador: Petty. Pitcher perdedor: Nichols. Umpires: Rigler, Jorda y Hart. Tiempo: 2.42.

RESULTADOS DE LOS JUEGOS DE AYER EN LAS GRANDES LIGAS

LIGA NACIONAL

Chicago 2; New York 1.
Brooklyn 11; Pittsburgh 10.
Cincinnati 6; Boston 3.
San Luis 4; Filadelfia 2.

LIGA AMERICANA

New York 6; Cleveland 4.
Washington 9; Chicago 4.
San Luis 10; Boston 5.
Detroit 6; Filadelfia 5.

ESTADO DE LOS CLUBS

LIGA NACIONAL

	Pittsburgh	Chicago	San Luis	New York	Brooklyn	Boston	Filadelfia	Cincinnati	Ganados	Average
Pits.	x	6	5	6	2	1	3	8	31	660
Chi.	4	x	3	2	8	4	2	6	29	604
S. L.	4	4	x	1	4	3	2	9	27	574
N. Y.	2	1	2	x	4	6	6	5	26	542
Broo.	3	0	2	6	x	6	4	3	24	444
Bos.	0	2	4	2	6	x	4	0	18	419
Fila.	2	2	2	3	6	2	x	2	19	413
Cin.	1	4	2	2	0	3	6	x	18	353
Pdos.	16	19	20	22	30	25	27	33		

LIGA AMERICANA

	New York	Chicago	Filadelfia	Washington	Detroit	San Luis	Cleveland	Boston	Ganados	Average
N. Y.	x	5	9	5	4	4	3	5	35	686
Chi.	2	x	2	3	8	9	3	5	32	604
Fila.	3	2	x	6	3	5	2	7	28	549
Was.	6	1	1	x	2	2	4	8	24	500
Det.	1	4	2	1	x	1	9	5	23	469
S. L.	0	4	3	4	1	x	6	5	23	460
Cle.	2	3	4	2	6	6	x	0	23	442
Bos	2	2	2	3	2	2	0	x	13	342
Pdos.	16	21	23	24	26	27	29	25		

JUEGOS PARA HOY

LIGA NACIONAL

Boston en Cincinnati.
New York en Chicago.
Filadelfia en San Luis.

LIGA AMERICANA

Boston en Detroit.
Chicago en Washington.
Cleveland en New York.

DIARIO DE LA MARINA

CONCURSO SERIE MUNDIAL DE BASE BALL

CUPON-PROGRAMA

DE LOS JUEGOS QUE SE CELEBRARAN EL DOMINGO 19 DE JUNIO

LIGA NACIONAL	LIGA AMERICANA
BOSTON ☐ en BROOKLYN ☐	CHICAGO ☐ en CLEVELAND ☐
FILADELFIA ☐ en CINCINNATI ☐	DETROIT ☐ en WASHINGTON ☐
PITTSBURGH ☐ en CHICAGO ☐	SAN LUIS ☐ en NEW YORK ☐
NEW YORK ☐ en SAN LUIS ☐	☐ ☐

Señale con una cruz las casillas de los Clubs que usted estime deben resultar vencedores.

NOMBRE Y DOMICILIO DEL CONCURSANTE

Sr.. .. ..

Calle.. .. .. Nº. .. .. ..

Ciudad o Pueblo.. .. ..

Se suplica nombre, dos apellidos y letra clara.

Contamos con un magnífico servicio de repartidores en el Vedado. Suscríbase: llame al M-8404.

M.E.C.D. 2016

GANAN LOS YANKEES AL CLEVELAND BATEANDO RUTH 2 JONRONES

En la Clásica Carrera de 200 Millas en Daltoona Venció P. de Paolo

Tópicos Futbolísticos

(A cargo de "PETER")

SE CELEBRARA ESTA NOCHE EL BAILE DEL REAL IBERIA, EN HONOR DEL EQUIPO URUGUAYO

Llegó el gran día de los "leones". De los simpáticos y gentiles leones del Real Iberia, que se disponen en la noche de hoy a festejar al equipo Nacional del Uruguay, Campeón de Foot-Ball del mundo y que está entre nosotros desde el jueves.

En los salones de la casa club, República del Brasil (Teniente Rey) número 71, esquina a Cristo, se ha de congregar esta noche un nutridísimo y encantador concurso de bellas bailadoras, entusiastas futbolistas que también quieren hacer suyo el homenaje de salutación y cordialidad al equipo olímpico que nos visita.

Podemos asegurar una vez más que el interés que existe por asistir a la fiesta de esta noche, es inusitado. El Comité de Damas del Centro Andaluz se dispone a asistir en pleno, a competir en gracia y en gentileza, en justa cordial y graciosa, con ese encanto de chiquillas que integran el Comité de Damas del propio Club Iberia. Los pedidos de invitaciones hechos en estos últimos días, dan una idea de la enorme concurrencia que ha de llenar los salones de Teniente Rey y Cristo.

Sabido es que tiene a su cargo la ejecución del programa el popularísimo jazz band y orquesta del profesor Armando Cartaya, que, acorde con las exigencias del acontecimiento, ha seleccionado un magnífico programa.

Y para recibir el homenaje cordial de simpatía y cordialidad, allí estarán también todos los miembros del Equipo Uruguayo, con su ilustre representante en la Habana, el excelentísimo señor Cónsul del Uruguay.

Fiesta de animación, de alegría plena, de expansión magnífica del espíritu.

Lo será sin duda.

LOS ASES DEL FUTBOL

Con este título ha escrito nuestro amigo "Juez de Línea", un librito, que se venderá esta tarde en Almendares Park, al modesto precio de diez centavos.

Bernardino Miguez, el valioso jugador del Hispano, fué el jugador escogido por el compañero Rodríguez, para su debut con los "ases del futbol".

Buen éxito le deseamos.

Para los aficionados que no gusten de hacer cola a la entrada de los terrenos de "Almendares Park", les informamos que durante toda la mañana pueden adquirir en el café de Neptuno y Aguila, sin sobreprecio alguno, las entradas.

Quedan enterados, pues, los que aun no tienen sus localidades.

El señor Juan Luque y Serrallonga ha sido nombrado desde hace varios días entrenador del Real Club Iberia.

Levantamos acta solamente para felicitar al amigo Luque, pues ya nos ocuparemos más adelante sobre este nombramiento.

La simpática y activa Comisión de Fiestas del Hispano, ha determinado transferir el gran baile de sala que tenía anunciado el día 12, para el día 19 del presente mes.

Ha sido el móvil de esta suspensión o más bien ndicho de cambio de fecha el hecho de celebrar el día 12 otro baile una sociedad hermana en honor de los equipiers que integran el "team" Nacional de Montevideo y de esta forma no podrían concurrir a la fiesta de los "tigres" estos valientes campeones del mundo.

Este cambio de fecha ha servido también para que la Comisión organizadora haya incluido en el programa nuevos números y haya contratado también el aplaudido "Son Criollo" que es en la actualidad uno de los mejores sextetos que se hacen admirar en los bailes de todas las sociedades.

Manolo Barba con su reputada y admirada orquesta, debidamente reforzada es el que tiene a su cargo el resto del programa bailable.

Respecto a los regalos, se han recibido ya varios. Cesáreo Llano, el entusiasta Dinamita, ha donado un precioso objeto; Benito Fernández, también algo digno de desearse; un hispanófilo que se oculta bajo tres misteriosas letras P. G. R., ha donado un precioso chal de seda con los colores hispanófilos.

Además de ésto, Juan Pazos Paz, regala un mantón valenciano, color solferino y unos pomitos de esencias.

Thomas Pudo Ganar el Juego por el Fildeo y Batting de su Club

No obstante, en el inning de recoger los bates lo hicieron saltar del box

NUEVA YORK, junio 11. AP. Cuatro double plays ayudaron a Thomas a salir de muchos momentos de apuro y ayudado por dos jonrones de Ruth y otro de Lazzeri, los Yankees derrotaron al Cleveland por score de 6 a 4. El décimo nono jonrón de Ruth en el tercer inning con un hombre en base fué uno de sus batazos más largos y el vigésimo, dado en su siguiente vez al bat en el quinto inning lo colocó con dos días de adelanto en relación al año de 1921.

Los Indios hicieron saltar a Thomas del box con un asalto de tres carreras en el noveno inning. Wilcy Moore actuó de pitcher emergente.

Score:

CLEVELAND

	V.	C.	H.	O.	A.	E.
Jamieson, lf.	4	0	0	1	0	0
Eicrodt, cf.	4	1	1	3	0	0
Fonseca, 2b.	4	0	1	4	3	0
Burns, 1b.	3	1	3	9	0	0
J. Sewellr, ss.	3	0	0	3	1	0
Hodap, 3b.	4	1	0	0	5	0
Somma, rf.	1	0	1	0	0	0
Cullop, rf.	0	1	0	1	0	1
L. Sewell, c.	4	0	1	3	0	0
Buckeye, p.	2	0	0	0	2	0
Karr, p.	0	0	0	0	3	0
Neis (a)	1	0	0	0	0	0
Shaute, p.	1	0	1	0	0	0
Totales	31	4	8	24	14	1

(a) bateó por Karr en el octavo

NEW YORK

	V.	C.	H.	O.	A.	E.
Combs, cf.	5	0	1	3	0	0
Morehart, 2b.	5	1	3	2	4	1
Ruth, rf.	3	2	2	1	1	0
Gehrig, 1b.	3	1	0	8	0	0
Meusel, lf.	5	0	2	3	1	0
Lazzeri, ss.	4	1	2	4	3	0
Dugan, 3b.	4	0	1	1	1	1
Collins, c.	4	0	1	5	1	0
Thomas, p.	3	1	2	0	0	0
Moore, p.	0	0	0	0	0	0
Totales	36	6	14	27	11	2

Anotación por entradas

Cleveland	000 001 003—4
New York	002 021 10x—6

Sumario:

Two base hits: Morehart, Burns 2. Home runs: Ruth, 2; Lazzeri. Bases robadas: Lazzeri, Gehrig. Sacrifice: Thomas. Double plays: Ruth y Gehrig; J. Sewell; Fonseca y Burns; Lazzeri; Morehart y Gehrig; Morehart, Lazzeri y Gehrig; Dugan y Gehrig. Quedados en bases: New York 11; Cleveland 7. Bases por bolas: Buckeye 2; Thomas 7; Karr 2. Struck outs: Thomas 4; Buckeye 1; Karr 1; Shaute 1; Moore 1. Hits: Buckeye 9 en 4 y un tercio; Thomas 8 en 8 y un tercio; Karr 4 en 2 y dos tercios; Moore 0 en dos tercios; Sauthe 1 en uno. Wild Pitch: Buckeye. Pitcher ganador: Thomas. Pitcher perdedor: Buckeye. Umpires: Hildebrand, McGowan y Evans. Tiempo: 2 horas 15 minutos.

PARA SUS ANUNCIOS AVISE A Pablo R. Presno TEL-1-6809

Peter de Paolo Ganó

Obtuvo el primer lugar en la carrera de 200 millas en el Velodromo de Altoona

VELODROMO DE ALTOONA, Estado de Pennsylvania, Junio 11.—(A. P.)—En una competencia espectacular que fué marcada por dos accidentes, Peter de Paolo ganó hoy aquí la carrera clásica de doscientas millas. Harry Hartz quedó en segundo lugar, dos laps detrás del vencedor, y muy delante de Tony Gulatto, el tercero en el orden de ganadores.

El tiempo de Paolo fué de una hora 42 minutos 56 segundos y ocho décimos, para las doscientas millas, lo que significa una velocidad promedial horaria de 116 millas 57 centésimos.

Por su triunfo De Paolo obtuvo siete mil pesos como premio; Hartz tres mil quinientos y Gulatto dos mil. Los demás que terminaron en buenos lugares fueron: Eddie Hearne, en cuarto; Babe Stapp, en quinto; Cliff Woodbury, en sexto; Al Mercher, en séptimo; León Duray, en octavo y Dave Evans, en noveno lugar. Diez y seis máquinas arrancaron.

Frank Elliott figuró en el accidente más espectacular del día cuando perdió el control de su carro, en una curva. Ralph Hepburn, que venía a corta distancia, no pudo maniobrar y una de sus ruedas de atrás saltó al chocar. Al mismo tiempo la máquina de Hepburn dió un golpe a la de Earl Dewore, sacándola de la pista e inutilizándola.

Dave Lewis escapó milagrosamente de morir cuando su máquina se volcó en el mismo lugar en que Elliott tuvo su accidente. Lewis solamente sufrió lesiones leves.

LOS SEA-SCOUTS AL MARIEL

Los Sea-Scouts, la nueva organización en la Habana cuyo fin primordial es constituir el Cuerpo Auxiliar de la Marina de Guerra, cada día se afianza más entre nuestra juventud amante de los asuntos de mar.

El curso de invierno, ha concluído, y ya se está preparando el de verano, el cual promete ser sumamente interesante, ya que se aprovechará el tiempo en plena mar, dando a tal efecto, viajes de instrucción por nuestras costas.

Los Sea-Scouts cuentan desde su fundación, con la más entusiasta cooperación de parte del alto mando de la Marina de Guerra Nacional, en cuyas unidades efectúan todas las prácticas.

Hoy, domingo 12, los Sea-Scouts efectuarán un viaje de instrucción al Mariel, a bordo del Yara. Una vez en el Mariel, visitarán la Escuela Naval, asistiendo luego a un almuerzo que les ofrecerá el prestigioso clubman y actual vice-presidente de la poderosa Compañía Cubana del Cemento Portland "El Morro", coronel señor Eliseo Cartaya.

GRANDE
INYECCION "G" GRANDE
Cura de 1 a 5 días las enfermedades secretas por antiguas que sean, sin molestia alguna.
ES PREVENTIVA Y CURATIVA

COLIN Y GUTIERREZ GANARON UN GRAN PARTIDO A IRIGOYEN Y NAVARRETE QUE QUEDARON EN 27

Un rabioso primero que ganan Unzueta y Cazalis tercero. Aguiar y Aristondo quedan en 20. En el segundo, triunfaron Lucio y Ugalde en un espléndido juego de la derecha de Ugalde. La 1ra. quiniela: Sotolongo y la 2da. El Ciudadano

HOY GRAN PELOTEO A LA MISMA HORA EN EL JAI-ALAI

Y como era sábado día el más alegre y jocundo de toda la semana, todos los fans de la Habana y su comarca se dieron cita en la esquina de Lucena y de Concordia, manzana cuadra de los discordantes pelotazos, y poco a poquito allá llegaron. Y cuando se inundaron canchas, tendidos, azoteas, cumbres y palcos —los palcos con un mujerío despampanante—salió Ely, grave y silencioso; salieron tras él los magistrados; rodó sobre el cemento la onza áurea ¡pasó el himno, después que pasó el Son dándole muy dulce a la mareca y en pleno y alborotante júbilo sabatino, comenzó la vista del primer pleito.

Fué a veinticinco tantos y lo pelotearon los blancos, Aguiar y Ramón Aristondo, contra los azules, Unzueta y Casaliz, tercero; salen peloteando muy papaupa; una racha azul y otra blanca; un gran empate en trece, que se repite en las catorce. Dos ovaciones. Y otras dos rachas más; las dos muy buenas y otro empate que fué el último en dieciocho. En la carga final que fué carga de caballería los dos azules ganaron pasando sobre los blancos, que en una arrogante defensa quedaron en las del pelao veinte. Se fueron a afeitarse.

Sotolongo, el cubano valiente, que continúa mordiendo nos mordió la primera quiniela; le aplaudimos su valeroso arranque y lo cobramos y poco después comenzaba el segundo del sábado completamente botarate. De treinta tantos y de blanco, Echevarría y Larrinaga, contra los azules, Lucio y Ugalde. Y nada que no nos emocionamos; el partido salió limpio y sin mácula de empate en toda su trayectoria. Pero, no hay duda, vimos jugar a la pelota bien a Lucio y de manera admirable al excelente remontista y cestista Ugalde, que hizo una de las más completas y clásicas faenas con la mano derecha, dominando la pelota en todos los cuadros; cruzando de manera soberbia y colocando con una justeza y una violencia irrestable. Y como cuando un gran derechista está así, hay que dejarle paso, los dos azules, aunque se volvieron dementes tras la pelota para hacer la defensa buena, resultó que no les fué posible, porque la pelota iba cruzada y como una centella, quemando. Se quedaron en quince.

Se llevó la segunda quiniela un tal Eguiluz y después entramos en franquía con la hora fenomenal, que a veces se hace tan enorme y tan larga, que nos hace perder los menudos y hasta el carrito de la confronta. A treinta tantos; de blanco Colín y Pepe María el de La Grifa, contra los azules, El Gladiador y Nicasio Rincón.

Lo esperábamos bueno y salió fenomenal en toda regla y hasta en todo cartabón. Que no siempre vamos a estar dando paraguazos sonoros y sonoras pifias los que amamos el deporte y nos enorgullecemos con los grandes y gallardos peloteos. Los cuatro, en una conjunción magnífica nos dieron una hora de pelota brava, brutal; formidable en su ataque formidable en su defensa; formidable en el paso de ésta a aquella; y formidable en el equilibrio con que se mantuvo el tanteo y la destreza con que fueron debatidos sus tantos.

Saliendo los azules por delante del primer empate y la primera ovación se dió en seis. Y puestas a igual temple cestas, brazos y corazones allí comenzó la solemnidad; iguales a ocho; iguales a diez; iguales a once, doce y trece; otros dos avances; iguales a diecisiete y a dieciocho; otro avance azul, que se va a veintidos; y otro avance de los blancos, que empatan en veintidos, repitiendo en veintitres, en medio de una clamorosa ovación.

Y ya no hubo más; los dos blancos atacando sañudos ganaron el partido, dejando a los azules en el tanto en la honorable de veintisiete; una hora arrogante de pelota.

Hoy, a la misma hora.

F. Rivero.

PROGRAMA OFICIAL PARA LA FUNCION DE HOY, DOMINGO 12, A LAS OCHO Y CUARTO P. M.:

Primer partido a 25 tantos: Urizar y Odriozola, blancos; Unzueta y Llano, azules.
A sacar blancos y azules del 9 1|2.
Primera quiniela a 6 tantos: Sotolongo; Ugalde; Aristondo; Guruceaga; Lucio y Erdoza Mayor
Segundo partido a 25 tantos: Guruceaga y Erdoza Mayor, blancos; Olazábal y Ansola, azules.
A sacar blancos y azules del 9 1|2.
Segunda quiniela a 6 tantos: Eguiluz; Colín; Echeverría; Ugartechea; Ruíz y Olozábal.
Tercer partido a 30 tantos: Eguiluz y Machín, blancos; Ruíz y Ugartechea, azules.
A sacar blancos y azules del 9 1|2.

RESULTADO DE LA FUNCION DE AYER, SABADO 11 DE JUNIO

Primer partido: Unzueta y Cazális III, AZULES. Pagó la mutua a $3.20.

Los blancos eran Aguiar y Aristondo, que se quedaron en 20 tantos

Primera quiniela: SOTOLONGO. Se pagaron sus boletos a $3.60.

Segundo partido: Lucio y Ugalde, AZULES. Pagó la mutua a $3.80.

Los blancos eran Echeverría y Larrinaga, que se quedaron en 15 tantos.

Segunda quiniela: EGUILUZ. Se pagaron sus boletos a $4.60.

Tercer partido: Colín y Gutiérrez, BLANCOS. La mutua pagó a $3.20.

Los azules eran Irigoyen Mayor y Navarrete, que se quedaron en 27 tantos.

Helen Wills Vencedora

Derrotó a la señora Kitty McKane Godfree, 6-2; 6-4

BECKENHAM, Inglaterra, Junio 11.—(A. P.)—Helen Wills, la tennista californiana, surgió triunfante del Campeonato de Kent hoy, poseedora del título de mujeres, al ganarle por quinta vez a la señora Kitty McKane Godfree, con la que ha tenido siete encuentros en los courts. Miss Wills es ahora la primera favorita para el título de mujeres del Torneo de Wimbledon, que comienza el 20 de Junio.

El score del match Wille-Godfree fué 6-2 y 6-4.

Almanaque Deportivo

1927 — JUNIO — 1927

12

HOY HACE UN AÑO QUE...

—Los Indios de Cleveland derrotaron al Filadelfia Atlético, una por cero en once innings, siendo este el mejor desafío de la temporada. Los pitchers fueron los zurdos Smith y Groves, permitiendo cada uno cinco hits. Groves no dió una sola base y ponchó a siete hombres.

—Urban Faber derrotó al Washington en el primer juego de la serie, dejándolos en seis hits y una carrera.

—La batería Root-González se anotó su quinto triunfo sobre el Filadelfia, siendo el score de 7x3.

—Hack Wilson disparó su noveno home run de la temporada, ayudando a la victoria de Root.

—Los Yankees no pudieron jugar por causa de la lluvia.

GANGA de IMPERMEABLES
"GOODYEAR" GARANTIZADOS A PRUEBA DE AGUA
No Mande Dinero
REDUCIDOS A $4.70
He aquí una oportunidad extraordinaria para adquirir un Impermeable "Goodyear" legítimo, excepcionalmente bien hecho. Lo ofrecemos a usted al precio de mayoreo, que es $4.70 (moneda americana) solamente. No se han ofrecido impermeables mejores y más finos por el doble de este precio. Somos fabricantes que vendemos DIRECTAMENTE A USTED. Pídanos directamente su impermeable y ahórrese las ganancias del intermediario.
Esos impermeables están hecho de tejido de algodón muy durable, en un diseño de rayas menudas sumamente chic, combinado con goma impermeable de la mejor calidad. Las costuras están hechas muy firmes y cementadas. El corte es del estilo más de moda, con cinturón completo, cuello convertible y correas de tela con botones en los puños de las mangas. En cada uno va estampada la marca "GOODYEAR", lo que garantiza su calidad.
Colores: Gris Acero, u Ocre Claro. Tamaños: 34 a 48.
NO MANDE EL DINERO
Envíenos HOY MISMO su pedido. Pague al EXPRESS $4.70 más el porte y los derechos de importación, el total de esos gastos siendo no más de $1.25, al hacérsele la entrega. Cuando reciba el impermeable examínelo detenidamente, y si no cree que vale el doble del precio que por él pagó, devuélvanoslo y le reembolsaremos inmediatamente su dinero. MENCIONE EL TAMAÑO AL ORDENAR particularmente la circunferencia del pecho.
OLSEN RAINCOAT COMPANY
Departamento R. 57
1545 Broadway, New York, N. Y. E. U. de A.

¡Caracoles! ¡Cómo Pican!
Pero no me preocupan. No hay cosa que alivie tan pronto la irritación producida por los piquetes de mosquitos y otros insectos, y por las quemaduras de plantas venenosas, como
UNA CREMA SANATIVA
MENTHOLATUM
Indispensable en el hogar
El aumento constante de las ventas en el mundo entero demuestra sin duda alguna que el público aprueba el Mentholatum como el remedio más eficaz para todas las afecciones de la piel, contusiones, golpes, neuralgia, etc., etc.
De venta solamente en tubos y tarros de una onza y latitas de media onza. Rechace imitaciones.
MARCA REGISTRADA
MENTHOLATUM

ENTRE CAZADORES

"QUE BIEN SE PASA EL TIEMPO EN EL CLUB DE CAZADORES DE BEJUCAL!"

No podemos por menos de expresar nuestro agradecimiento al doctor Manuel de Porto y Castañeda, Presidente del Club de Cazadores de Bejucal, y a sus compañeros por las atenciones que nos prodigaron el pasado domingo. Tanto el doctor Francisco Méndez Capote, como yo nos sentimos plenamente satisfechos de la amabilidad con que se nos trató por aquellas tierras.

Invitados especialmente por el doctor Porto nos presentamos Panchito y yo el domingo pasado en Bejucal para tomar parte en una tirada de pichón que se celebraba en aquél simpático Club. Los habaneros, que somos bastante presumidos, nos habíamos hecho la idea de que no había mas que llegar y besar el santo, y... efectivamente, sportivamente recibimos una zurra de padre y muy señor mío. Panchito iba armado de una flamante escopeta Lebeau (que abre un poco) y yo, pobre de mí, creí que con mi "Kome Kandela Calibre 20", del mismo fabricante, arrollaría de calle.

Ni Panchito con su semi-barre-calles ni yo con el "Kome-Kandela" hicimos nada de particular. Cada vez que salía una paloma con la firme decisión de largarse no sentía, ni siquiera suponía que los tiros fuesen con ella.

En cambio los tirados de Bejucal, sin duda más axeadzos a las dificultades de su campo de tiro, hicieron primores.

A las primeras de cambio parecía definitivo ganador el señor Gabriel Fina, pero luego entró en materia el señor Manuel Porto y le acabó con el cuento.

En resumidas cuentas, la tirada fué de lo más interesante.

Acontinuación damos un detalle de las palomas muertas por cada uno de los tiradores contendientes:

DR. Manuel de Porto	10
Miguel Porto	9
Gabriel Fina	9
Delio Paniagua	8
Dr. Méndez Capote	8
Lorenzo Cremata	6
Rodrigo Díaz	6
Antonio Esquirol	3

lo que no digo es el número de palomas que tiró cada cual. Para qué? Como Panchito y yo quedamos como el gallo de Morón, más vale que se conserve ese número en secreto. No tenemos apuro ninguno en ponernos en ridículo. Para esto nos quedan muchos años por delante en nuestras jóvenes vidas.

Como encantador realce a las fiestecita improvisada figuraban entre los espectadores las distinguidas señoras: Consuelo Valdés Millán de Porto, Juana Ruíz de Zeballos y Edelmira Alonso de Esquirol y las señoritas Aurora Cossio, Antonia Arango, Amparito Robua, Eugenita Faredes, Susana Domínguez y la encantadora Fidelina Hernández Ramos quien con su gracia sin igual hizo las delicias de todos los allí concurrentes.

Terminada la tirada de Pichón se nos obsequió con un excelente Lunch, se hizo un poco de música y hasta hubo un poco de baile.

En fin, que nuestros buenos amigos de Bejucal saben hacer las cosas con galantería y esplendidez y que tanto Panchito como Méndez el Escarolero hemos quedado animados para volver al Club tan pronto como se nos insinúe la idea de que por allá hay algo para los forasteros. No se olviden de nosotros, caballeros!

EN EL CLUB DE CAZADORES DEL CERRO

Sin tiempo para más daré una nota de los ganadores del domingo que pasó: En revólver obtuvo el premio donado por el señor José González, una tigurita de bronce, el señor Antonio González Campeón Nacional de Revólver, logrando un score de 445 puntos.

En Platillo se discutieron dos premios donados por el señor Alejandro Hirsch, Vice-Director de ese Tiro los que fueron ganados por el señor José A. Ors y el señor Jesús Capín, con un score de 48 y 47 platillos respectivamente.

En el Tiro de Pichón hubo también par de premios. El primero donado por el señor Beguiristain, una preciosa copa de plata y el segundo donado por el señor Herminio González consistente en una sugestiva figura de bronce. El primero de ellos pasó a poder del señor Alfredo Beale y el segundo al del señor José A. Ors. Ambos tiradores compitieron a 31 metros que es la máxima distancia a que un tirador puede llegar y arrollaron, con ese formidable handicap a todos los oponentes.

En el Tiro de Rifle volvió a ser triunfador, por milésima vez, el exdiplomático señor Pepillo Coll, llevándose para su ya repleta vitrina una deliciosa figura de bronce donada por la Casa "París-Viena", con un score de 489 puntos. No hay quien le meta la mano a este Pepillo Coll.

EN LA SOCIEDAD DE CAZADORES.....RES DE LA MABANA.....

Fué el héroe de la jornada el novel tirador señor Serafín Quesada quien a pesar de ser nuevo en el arte ya está dando que hacer a los veteranos. Este buen señor ganó en Tiro de Pichón, matando 17 pájaros, y en Tiro de Platillo rompiendo 46 platillos de los 50 reglamentarios No sé, aciencia cierta, quien donaba los premios. Sólo sé que los ganó q los ganó bien. En el Tiro de Revólver el amo de la situación fué el señor Manuel Solís.

Hay en ambos Clubs un buen programa para el domingo próximo.

ACERCA DEL SR. —OSE MARIA GARCIA

Me complazco en anunciar a todos los amigos del señor Presidente del Club de Cazadores del Cerro, que ya este, por suerte se encuentra muy mejorado del mal que le aquejaba. Son muchas las simpatías que José María García ha sabido conquistar y todos aquellos que han tenido el gusto de conocerle y tratarle se encontraban verdaderamente preocupados por su estado. Ya a Dios gracias el mal va de vencida y espero que muy en breve tengamos el gusto de verle nuevamente por el Club. Mucho se le echaba de menos el pasado domingo por el Lucero. Hago votos muy sinceros por su pronto restablecimiento.

RODRIGO DIAZ

HABANA-MADRID

PROGRAMA OFICIAL

para la función continua que se celebrará desde las 3 a las 12 p. m. del día 8 de Junio de 1927.

Primer partido a 30 tantos, con apuestas: Lolita y Delfina, blancos; a sacar del cuadro 12. Aurelia y Antonia, azules; a sacar del cuadro 13.

Primera quiniela de combinación a 6 tantos, con apuestas: Lolita; Rosita; Delfina, Antonia; Paquita, Carmenchu.

Segundo partido a 30 tantos, con apuestas: Angelina y Carmencita, blancos; a sacar del cuadro 11 1|2. Angelita y Lolina, azules; a sacar del cuadro 11 1|2.

Segunda quiniela de combinación a 6 tantos con apuestas: Angelita; Aurora; Angeles; Eibarresa; Lolina y Carmencita.

Tercer partido amateurs a cesta a 30 tantos, sin apuestas.

Cuarto partido amateurs a cesta a 30 tantos, sin apuestas.

Quinto partido a 25 tantos, con apuestas: Marcelina y Paquita, blancos; a sacar del cuadro 11 1|2. Angelina y Carmenchu, azules; a sacar del cuadro 11 y medio.

Tercera quiniela de combinación a 6 tantos, con apuestas: Angelina; Aurelia; Marcelina; Elena; Lolita; Rosita.

Sexto partido a 30 tantos, con apuestas: Eibarresa y Gloria, blancos; a sacar del cuadro 12. Angeles y Consuelín, azules; a sacar del cuadro 12.

Cuarta quiniela de combinación a 6 tantos con apuestas: Aurora; Gloria; Consuelín; Angeles; Eibarresa y Petra.

Séptimo partido a 30 tantos, con apuestas: Lolita y Aurora, blancos; a sacar del cuadro 12. Elena y Petra, azules; a sacar del cuadro 12 y medio.

PRECIOS DE LAS LOCALIDADES:

Entrada general sin derecho a asiento reservado, pero pudiendo ocupar cualquiera que no esté vendido, $1.20.
Asiento de cancha reservado desde las 3 a las 12 p. m., $0.40.
Palcos sin entradas: $3.00.
Entrada General: $0.30.
Delantero de grada reservado desde las 3 a las 12 p. m.: $0.20.

NOTAS: No se dan contraseñas para salir del local.

De acuerdo con el reglamento de espectáculos, la Empresa se reserva el derecho de modificar los partidos anunciados. Si por cualquier motivo se suspendiese el primer partido una vez jugados los primeros 15 tantos, no habrá derecho a la devolución del importe de la localidad.

La Empresa se reserva el derecho de negar la entrada al local, a toda persona que no guarde la compostura debida o realice apuestas sobre el resultado final de las quinielas sin obtener los boletos en las taquillas destinadas a su venta.

Ganaron los Cubanos

Se impuso la "batería" formada por Tiant y el catcher Platanito

CIUDAD MEXICO, Junio 11.—(A.P.)—El team cubano de base-ball Cubans Stars ganó su primer juego de la excursión que ha comenzado a realizar por México, derrotando a la novena mexicana de la Gendarmería, formada por elementos de la policía de esta capital.

El score fué:

	C.	H.	E.
Cuban Stars.	8	7	0
Gendarmería.	4	8	3

Baterías: Tiant y Garzon; Cantu, Sosa, Artola, Cortez y Hernández.

ELENA Y CARMENCITA GANAN DE CALLE EL FENOMENAL A EIBARRESA Y PETRA

Ganan el primero, Marcelina y Paquita, y el segundo, Angeles y Lolina. Primera quiniela: Rosita y Paquita, y la segunda: Angeles y Lolina. Tercera quiniela, Consuelín y Angeles

HOY, DOMINGO, SE REPITE LA ARROGANTE JORNADA EN EL HABANA-MADRID

Y cuando el cronista asomó su corneta, que es corneta de Rey narigón, ya estaban en el frontón cuco, en el frontón alegre, en el frontón siempre vibrante de Habana-Madrid, todos los alborotantes y gritantes fanáticos que integran las filas del pueblo soberano que acude como un solo hombre todos los sábados botarates.

Salieron las del primero, de veinticinco tantos. De blanco, Aurelia y Antonia, contra las de azul Marcelina y Paquita, las cuales, sin pedir permiso a nadie, nos soltaron un partido digno de la gran fiesta del sábado que decoraron con estos vibrantes empates: en diez, diez y seis, diez y nueve, veinte, veintiuna, veintidós, veintitrés y veinticinco. Lo ganaron las dos azules. Y las dos blancas quedaron en el plausible tanto de veintiseis. Precioso prólogo del sábado.

Nos fuimos de primera quiniela; se la llevaron Rosita y Paquita; la pagaron con treinta y dos pesos, y así que los cobramos pasamos a la disputa de los treinta tantos del segundo, que salieron a pelotear las blancas Angeles y Lolina, contra las azules Rosita y Gracia. No resulta tan sobresaltante como el primero. Una racha blanca y otra azul; un empate en trece que se repite en catorce, y más nada. Lo ganan las blancas y las azules, que anduvieron mal, se quedaron en veintiuna.

Se pelotea la segunda quiniela; se la llevan Consuelín y Angeles; la pagan con veinticuatro pesos cada boleto y los chicos cestistas entran en faena, pelotean sus dos partidos como graves profesionales y cuando explotó el oro de todas las luminarias de la casita, comenzó el vaivén nocturnal de las chicas, desplegándose sobre el cemento para pelotear el tercero de la jornada, las blancas Elena y Carmenchu, contra las azules Lolita y Delfina. Este nos pareció un bobo pariente cercano del bobo de Batabanó, pues llegó, pasó y fuése y no hubo nada. Lo ganaron de calle las dos azules y las blancas se quedaron completamente morenas y en el salao trece. ¡Las pobres!

En la primera quiniela triunfan Aurelia y Elena, que pagan con catorce pesos y volandito a pelotear los treinta tantos del segundo. De blanco, Marcelina y Consuelín, contra las azules Lolita y Aurora.

Y nos pelotean una quincena buena, brava, intrincada, emocionándonos con estos empates: en doce, trece, catorce y quince. En lo demás pegan, dominan y ganan las dos azules. Las dos blancas, aunque hicieron lo suyo por el gallo y su cresta, no pasaron de las veinte.

Se peloteó la cuarta quiniela. Se la llevaron Carmencita y Angelita, pagando con una decena de pesos justa, y comenzó el fenomenal, que debatían la Eibarresa y Petra, de blanco, contra las de azul Angelina y Carmencita, sólo con la mano derecha. Y comienza; pero no termina, pues cuando las azules tenían una, una pelota escapada de Petra rozó la cabeza de Angelina, que retirada de la cancha, no pudo continuar peloteando.

Se suspendió el partido; se repartió el consabido dividendo y se organizó otro fenomenal de treinta tantos. De blanco, la Eibarresa y Petra, contra las azules Elena y Carmencita. Y si de La Casita no quedaron más que las cuatro milpas, de las blancas no quedó ni eso siquiera. Las dos azules, cosiendo y cantando, como las modistas que cosen y bordan primores, lo ganaron de calle. Las blancas, que fueron por detrás, se quedaron en 21.

Y todo se acabó.

Comenzará hoy, a las tres de la tarde del domingo.

DON FERNANDO.

THE Thompson SHOE
REG. U.S. PAT. OFF.
Horma JOHNNY BULL
Cuando vea un calzado de finas pieles y de horma moderna y elegante, recuerde la marca THOMPSON, que ha ganado su crédito por la bondad del calzado que ofrece.
THOMPSON significa calidad.
THOMPSON BROS. SHOE CO. BROCKTON

"EL FENIX" MARCA REGISTRADA
GRATIS LE ENVIAMOS ESTA HOJA DE AFEITAR
LULU
Para probarle la superioridad innegable de la hoja "EL FENIX" para máquinas de afeitar, remítanos este anuncio y le enviaremos una muestra GRATIS.
DE VENTA EN VIDRIERAS Y BODEGAS
LUIS L. AGUIRRE Y Co., S. en C.
Mercaderes Núm. 19 Teléfono A-1748
Usted misma con una Máquina "LULU" puede arreglarse fácilmente en su casa, el vello de la nuca y los axilas y siempre estará elegante y atractiva.
De venta en sederías y perfumerías

M.E.C.D. 2016

EL CREDITO Y LA CORONA HOY A LAS 9½ EN A. PARK

Caribes y Marqueses Esta Tarde en el Stadium

DE AJEDREZ

(Por EVELIO BERMUDEZ)

TORNEO BAZAR INGLES

Con reñidos encuentros y no pocas sorpresas, continúa desenvolviéndose bajo la hábil dirección del señor Rafael D. Jaren, el torneo de ajedrez denominado "Bazar Inglés", en el que diez y seis fuertes amateurs luchan por ocho valiosos premios.

Cada round que se celebra es más emocionante que el anterior y sus resultados, de grandes alternativas en el score general, aumenta el interés de los contendientes y de los innumerables aficionados que siguen el curso de la competencia.

De ahí ese entusiasmo con su poquito de "ardor bélico", no faltando quien asegure que hay piña y proposiciones... Todos se defienden y todos quieren llevarse el gato al agua. Nada más natural. Lo que pasa de puro sabido lo tenemos olvidado: mucho amor propio y muchos deseos de ganar, no faltando riyalidades y otras "cosillas" que bien podían dejarse para mejor ocasión y ver si es posible mejorar la "calidad de juego" que hasta ahora deja mucho que desear.

El estado del torneo después del octavo round es como sigue:

Planas	7	1
Alemán	7	1
Recio	6	2
Adler	5½	2½
Soler	5½	2½
Montero	5	3
Sedano	5	3
Pino	4½	3½
Castillo	4½	3½
Palacio	4	4
Verdura	3	5
Wendt	2	6
Forrest	2	6
Santos	1½	6½
Martínez	1	7
Vázquez	½	7½

Faltan dos semanas para terminar el torneo.

APERTURA Y PLANTEO EN LA PRACTICA MODERNA DE TORNEOS

Inglesa.

Continuamos el trabajo sobre apertura y planteo en la práctica moderna de torneos, según Nienizowitsch.

Toca hoy su turno a la Apertura Inglesa.

La Siciliana como apertura, es favorable para el primer jugador. Quien haya llegado a apreciar la fuerza interior de la defensa Siciliana, variante Paulsen P3TD y P3R, aceptará la opinión de Niemzowitsch sin reparos.

El Dr. Tartakower eligió P4AD contra el doctor Lasker y debió haber logrado ventaja después de las jugadas iniciales: 1.—P4AD, P4R; 2.—C3AD, C)AR; 3.—C3A, C3A; 4.—P3TD, A2R; 5.—D2A, P3D; (el negro no se atreve a jugar P4D temiendo al planteo de Paulsen); 6.—P3R, 00; 7.—A2R, T1R; 8.—00, A1A; 9.—P4D, A2D; 10.—P5D, C2R; (más correcto era C1C para neutralizar el avance de peones blancos del flanco dama mediante P4TD y C4AD); 11.—P3T seguido de 12.—P4R.

El doctor Tartakower cometió el error estratégico de elegir como base de operaciones el flanco del rey en lugar del de la dama con P4CD, A3R, P5A, etc., abriendo la columna del alfil de la dama para entrar por último con una torre en 7A.

Muy interesante es eliminar la forma de jugar: 1.—C3AR, P4D; 2.—P4AD, (aquí Niemzowitsch prefiere P3CD como lo hizo en el torneo de Carlsbad de 1923 contra Wolf), P3R; 3.—P3CR. Esta apertura, con la que el blanco ha alcanzado muchas victorias, en opinión de Niemzowitsch no es enteramente exacta. Considera como refutación suficiente: 3.—..., PxP; 4.—D4T jaque, A2D; 5.—DxP, P4AD! Esta última jugada es de capital importancia. Reduce notablemente el efecto de la línea alfil de la dama abierta para el blanco, por cuanto el peón de 4A, más tarde, cuando se le apoya mediante P3C, se convierte en "granito" contra el cual todos los ataques se estrellan. La consecuencia podría ser 6.—A2C, CD3A (no A3A, pues el caballo en 3A debe fijar al peón dama blanco y ubicarse en cierto momento como un centinela en la columna de la dama); 7.—00, T1AD; 8.—P3D, C3A; 9.—P3C, A2R; 10.—A2C, 00 seguido de D2A y P4R y la posición recuerda vivamente el planteo P3CR de la Siciliana, en colores inversos.

Interesante es también invertir la posición después de las jugadas: 1.—C3AR, P4D; 2.—P4A, P3R; 3.—P3CR?, C3AR?; 4.—A2C, A3D; 5.—P3C, 00; 6.—00, T1R; 7.—A2C, CD2D, que para el juicio de los hipermodernistas es de gran importancia. Reti ensayó aquí 8.—P3D y se continuó así: P3AD; 9.—CD2D, P4R, 10.—PxPD, PAxP; 11.—TD1A, CD1A, 12.—T2A, A2D; 13.—D1T, C3C; 14.—TR1AD. La maniobra de la dama blanca es significativa: el blanco quiere socavar la posición del centro enemigo mediante un oportuno P4D y si se contesta P5R, entonces C5R. Sin embargo, esta maniobra es irrealizable, ya por la razón de que D1C asegura el punto 4R del negro contra el asalto esbozado. Fué jugado aquí lo mejor: 14.—..., P4C (jugando en el extremo del flanco dama especulando en el P3CD adversario y en la posición de problema de la dama); 15.—C1A, D1C; 16.—C3R, P4TD.

Es justamente imposible atacar un centro sin poseer columnas dirigidas contra él. En un turno más adelante, Resti jugó, después de 1.—C3AR, C3AR; 2.—P4A, P3R; 3.—P3CR, P4D; 4.—A2C, A3D; 5.—00, 00; 6.—P3C, T1R; 7.—A2C, C2D; la jugada 8.—P4D. Tampoco esta jugada dará más que igualdad, por ejemplo: 8.—..., P3A; 9.—CD2D, B3CO; (Bogoljubon jugó más débil: C5R?); 10.—C5R, A2C; 11.—T1A, T1AD; 12.—P4AR, P4AD; 13.—P3R, A1T!, con juego seguro y sólido.

Al final todavía un comentario sobre la variante 1.—P4D, P4D; 2.—P4AD, P3AD; 3.—PxP, PxP. Después de un desarrollo común de caballos, 4.—C3AR, C3AD; 5.—C3A, C3A, el blanco consigue ataque mediante 6.—A4A, pues del negro no sería bueno (demasiado copiar es perjudicial). En cambio juéguese a esa sexta jugada, D3C!, método empleado con éxito por Niemzowitsch contra Marshall en el torneo de San Sebastián de 1912.

Para alcanzar igualdad juéguese: 7.—C4TD, D1D; 8.—P3R, C5R o 8.—P3TD, C5R; 9.—P4CD?, P4CD; 10.—C5A, P4TD; 11.—P3R, D3C.

En Almendares Park

Hoy comienza la segunda serie del Campeonato Inter-Fábricas

Hoy domingo por la mañana, a las nueve y media se celebrará el primer match de base-ball de la Segunda Serie del campeonato Inter-Fábricas, entre los clubs La Corona y El Crédito.

Juegos de esta tarde en la Liga Amateur

En el Vedado solo se efectuará un juego por la retirada del Loma Tennis Club.

La Liga Nacional de amateurs celebrará esta tarde tres interesantes juegos correspondientes a la season de 1927, efectuándose dos de ellos en el Stadium de la Universidad y el otro en Marqueses Field.

En el primero de los citados terrenos jugarán: Universidad y Vedado Tennis en el primer turno y Policías y Ferroviario en el segundo, esperándose de estos teams dos buenas demostraciones beseboleras.

En el Vedado, con motivo de la retirada del Loma Tennis, sólo se celebrará un juego, el de Havana Yacht Club y Fortuna, comenzando a las tres de la tarde.

Este game resultará de mucha importancia, pues los Fortunistas se presentarán reforzados en distintas posiciones y enviará a su pitcher-estrella a la línea de fuego.

CAMPEONATO INTER-FABRICAS

Los seis clubs que integran este campeonato han cumplido como buenos en la primera serie, haciendo lo posible por complacer a sus partidarios, algunas veces esperando la efectividad de sus pitchers, otras, con la esperanza de que el factor suerte decidiera los games de terminación dudosa. "Partagás", a quien sonriera desde sus comienzos Doña Suerte salió airoso en sus empeños. Bien me lo dijo el caballeroso player que nosotros conocemos en el argot basebolero por "Lustre": este año estamos muy dichosos. Y es así, aunque Pastor piense lo contrario. Esas temibles panteras de Roig que cuentan con 8 bateadores de 300 y que han errado solamente 21 lances en 392; esas temibles panteras, repito, que han bateado 112 hits, entre ellos 34 de extra bases y que han pisado el home 74 veces, fueron dominadas a última hora a la orilla del Ariguanabo y casi a la sombra de las clásicas palmeras que sirven de argumento a nuestro clásico folklore.

Fina, la noble ex-pantera de 1926 se pasó toda la tarde del 29 de Mayo ppdo. tirando garbanzos para home y claro, las fieras no distinguían esta clase de bolas. Eran tan chiquititas...!

A lo pasado olvido; solo debe quedarnos en nuestra memoria lo escrito y echar a un lado cuanto constituya un recuerdo ingrato, que de ello se alegra nuestro eterno enemigo Juan Pastor.

RESUMEN DE LA PRIMERA SERIE

(por CORMAN)

EL CLUB "PARTAGAS" CON UN "FORFEITED" Y SIETE VICTORIAS SE LLEVO LA PRIMERA SERIE.—LAS "PANTERAS" DE "EL CREDITO" FUERON ENJAULADAS POR FINA CUANDO TENIAN SUS GARRAS CLAVADAS EN LAS OREJAS DE LOS "ELEFANTES".—NOTAS Y NUMEROS

En los 29 juegos se han utilizado 120 players en este orden: El Crédito 16, Partagás 18, Gloria Cubana 19, Susini 19, La Corona 21 y Billiken 27. Solamente los players Santana y Caraballo han cambiado de club.

Batting colectivo

	V	C.	H.	Ave.
Billiken	359	68	112	312
Partagás	327	68	97	296
El Crédito	349	74	103	295
Gloria Cubana	289	58	82	283
La Corona	361	57	95	263
Susini	339	56	84	248

Fielding Colectivo

	O.	A.	E.	Ave.
El Crédito	257	114	21	946
La Corona	282	134	23	9 44
Gloria Cubana	207	100	26	921
Susini	267	119	35	915
Partagás	245	119	33	914
Billiken	265	102	53	873

Los hits de más de una base fueron producidos entre los diferentes clubs en esta forma:

	2b.	3b.	Hr.	Tl.
El Crédito	23	8	3	34
Partagás	15	7	7	29
Billiken	17	2	7	26
Susini	20	2	7	21
Gloria Cubana	7	10	2	19
La Corona	11	5	2	18

Como un dato curioso ofrezco el siguiente: Susini ha bateado 20 tow bagguers, todos en Ariguanabo Park y por el L. F. la mayoría de ellos. En Almendares Park bateará algunos de ellos en su próxima visita, por lo menos así me lo prometió uno de sus partidarios cuando estuve ultimamente en San Antonio de los Baños.

En el departamento de robar bases, Partagás está a la cabeza con 21; le siguen: Billiken con 15. El Crédito con 14, La Corona también con 14 y la Gloria Cubana y Susini con 12 cada uno.

Como distribuidores de ponches Fina es el más rumboso: 54 ha servido en ocho juegos; R. Méndez 32 en 7 juegos y Mejías 30 en 6.

Los que más pasajes gratis han regalado para Key West han sido R. Méndez 24, Fina 22, Mejías 20 y Glean y Bragaña 10 cada uno. Azcuy en tres juegos ponchó a 17 y embarcó gratis a 14.

Hasta aquí los "numeritos" y ahora antes de terminar y sin pretensiones de profeta quiero anunciar el triunfo arrollador de las "panteras" en la segunda serie y en la decisiva, pues con Justo Domínguez que a los aranidos de Luque convirtió en inofensivos juguetes de latón, Melero y Mejías modernos Novejarques del base ball y Arango, la catapulta humana, no habrá dique ni fuerza humana que pueda aplacar el empuje devastador del Missippi del Campeonta Inter-Fábricas.

En caso de que los elefantes como yo espero no tengan fuerzas suficientes para cargar con la copa de marras, ofrezco bajo palabra de caballero, media docena de pañuelos de Batista a mi amigo Juan Pastor. Entiéndase de batista (lienzo fino).

Aprovechando la hospitalidad que Peter me brinda en esta sección publicaré semanalmente mis impresiones sobre el campeonato de mis simpatías, así que hasta el próximo día que podré informar sobre la amenaza del Mississippi.

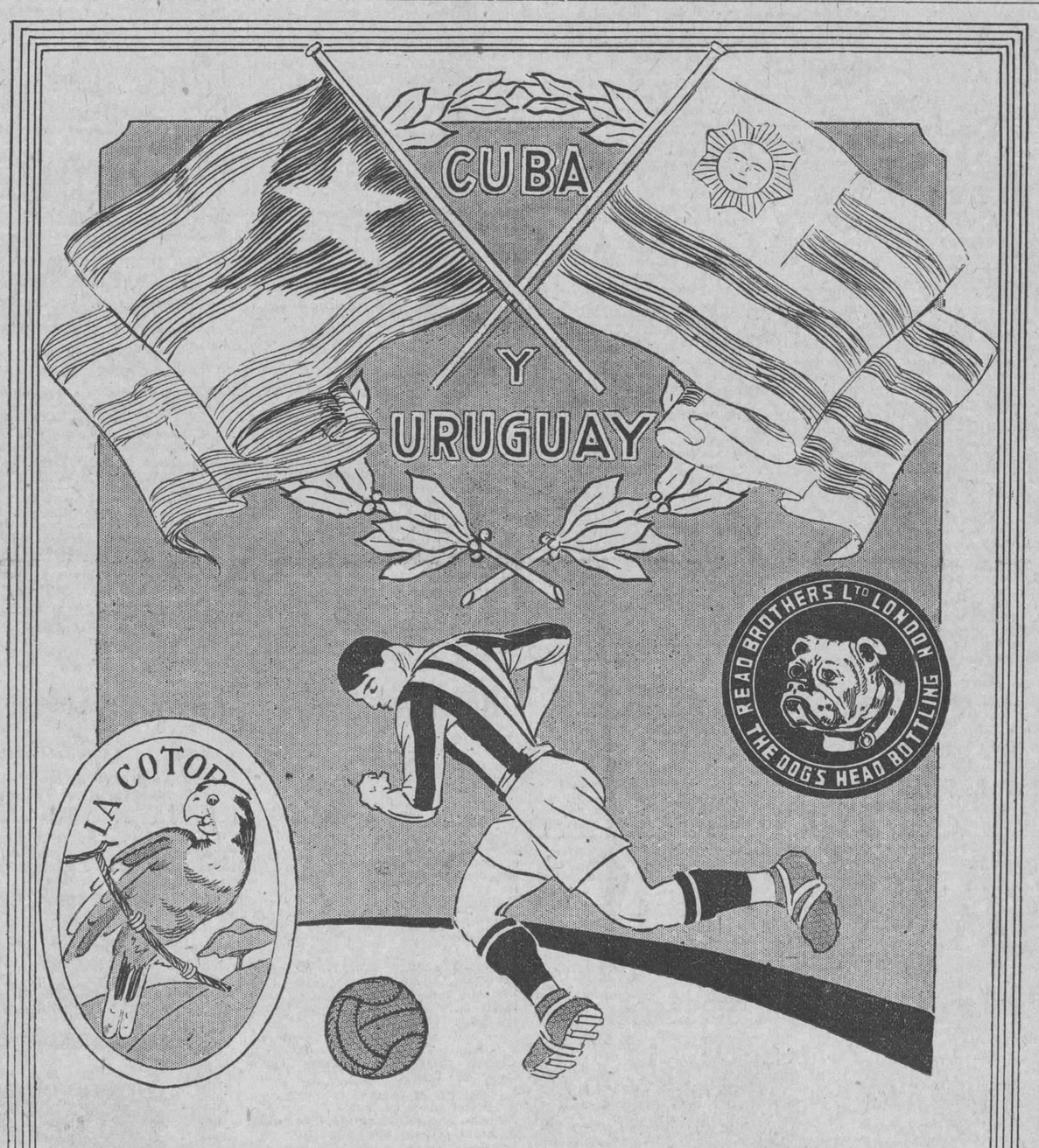

Saludamos al glorioso campeón Olímpico, rindiéndole el tributo de nuestra admiración y simpatía.

En esta Isla, luminosa y bella, encontrará el acendrado amor que sus victorias han ido alimentando en nuestros corazones.

Agua Mineral "LA COTORRA" — El Control de la Salud

Cerveza Inglesa "CABEZA DE PERRO" — Salud—Fuerza—Vigor

¡TELEFONOS: A-2568, I-2736.

Concursos Cerveza "Cabeza de Perro" y Agua Mineral "La Cotorra", con opción a las medallas de oro y plata.

CONCURSO
AGUA "LA COTORRA"
FEDERACION OCCIDENTAL
SEGUNDA CATEGORIA

A mi juicio el jugador más útil a su club es..
perteneceinte al club.... ....
El mejor de la Federación.... ....
perteneciente al club ....
El que observa mejor conducta es.... ....
perteneciente al club.... ....
Recorte este CUPON y remítalo a la oficina de la Cerveza "Cabeza de Perro", San Felipe 4, Habana.

CONCURSO
"CABEZA DE PERRO"
FEDERACION OCCIDENTAL

A mi juicio el jugador más útil a su club es..
perteneceinte al club.... ....
El mejor de la Federación.... ....
perteneciente al club ....
El que observa mejor conducta es.... ....
perteneciente al club.... ....
Recorte este CUPON y remítalo a la oficina de la Cerveza "Cabeza de Perro", San Felipe 4, Habana.

ESTUDIO VALLS

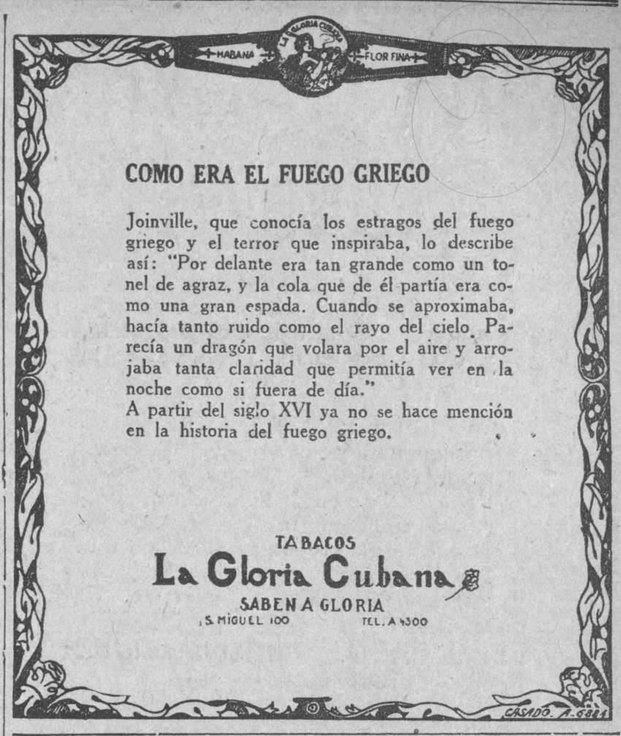

Ultimos Escrutinios de Nuestro Concurso

LISTA DE LOS QUE ACERTARON LOS JUEGOS EL DOMINGO DIA 5 DE JUNIO

Cinco puntos.

ALVARADO, RAFAEL; Central Palma.
AMIL, MARCELINO; Maceo 35, Sagua la Grande.
ALONSO, ENRIQUE; Zayas 27, Remedios.
ALONSO, DANIEL; Hourritiner 35, Cienfuegos.
ANTICO, RUBEN, Río 105, Matanzas.
ALONSO, RICARDO; Reina 14, Habana.
ASTORECA, FLORENCIO; Clara Barton 15, Sagua la Grande.
ABELLA, JOSE; Luz y Reyes, Víbora.
ANTON, GUILLERMO; Apartado 151, Habana.
ARMESTO, JOSE; San Benigno 7, Jesús del Monte.
AMENEIRO, JOSE; Aguacate 144, Habana.
BOLAÑOS, CARLOS; Compostela 127, Habana.
BATAN, ANTONIO; Cañongo 9, Cerro.
BOUZA, ROSARIO; Zanja 59, Habana.
BLANCO, VICTORIANO; Valle 71, Habana.
BOUZA, ALEJANDRO; Zanja 59, Habana.
BALBIN, PELAYO; Concha 3, Habana.
BALMASEDA, JOSE; Gervasio 85, Habana.
BONAZZI, FRANCISCO; M. González y Habana.
BENITEZ, PEDRO; Basarrate 1, Habana.
BARCELO, BARTOLOME; Pérez 4, Luyanó.
BILBAO, ANTOLIN; Matadero 8, Habana.
BALZA, MARCIAL; Concha 7, Habana.
BENEDICT, SANFORD; Malecón 3, Habana.
CARDENAS, ALBERTO; G. de Zayas 1, Coliseo.
CERRO, JOSE; Talleres del Ejército, Habana.
CASAIS, RAMON; Cuba 63, Güira de Melena.
CABO, JUAN LUIS; Rivera 60, San Juan y Martínez.
CANGA, AQUILINO; Maceo 35, Artemisa.
CUETO, ANTONIO; Martí 68, Jovellanos.
CABRERA, ENRIQUE; Central Elia.
CARBALLADA, ENRIQUE; Mercado de Colón 40, Habana.
CUERVO, JOSE; Martí 15, Esperanza.
CASTILLO, JESUS; Zapata y 4, Habana.
CAÑAL, PEDRO; Neptuno 340, Habana.
CURRAS, RAMON; Luz y Enna, Jesús del Monte.
CARDENAS, REINALDO; San Román 34, Habana.
CANCEO, CESAREO; Real 83, Marianao.
DIAZ, FERNANDO; Prensa 6, Las Cañas, Cerro.
ELGARRESTA, MARIO; Laborde 171, Cárdenas.
FLAMAND, JUAN; Reina 61, Habana.
FERNANDEZ, ROGELIO; Chaple y Esperanza, Cerro.
FERNANDEZ, RODRIGO; Figuras 4, Habana.
FACET, MARIO; Monserrate 7, Habana.
GARCIA, ARMAND; Central Salvador.
GOMEZ, FERNANDO; Cristo 26, Habana.
GARRIDO, PASTOR; San Anastasio 66, Víbora.
GARCIA, ENRIQUE; Tacón 166, Cienfuegos.
GONZALEZ, JOSE; Manrique 18, Habana.
GARCIA, MANUEL; Zaragoza 43, Cerro.
GARCIA, JUAN; Acosta 64, Habana.
GONZALEZ, DEL RIO; Obrapía 31, Habana.
GARCIA, IGNACIO; Máximo Gómez 18, Habana.
GONZALEZ, ARCADIO; Apartado 4, Florida.
GARCIA, ERNESTO; Maceo s|n., Jatibonico.
GARCIA; ANTONIO; Independencia 71, Calimete.
GARCIA, JUSTO; Estrella 147, Habana.
GARCIA, FRANCISCO; Cuba s|n., Zaza del Medio.
HERNANDEZ, J. M.; Gras y Soparda, Güines.
HERRERA, JOSE; Céspedes 241, Cárdenas.
HERNANDEZ, H.; Independencia 14, Santi Spíritus.
HERQUES, ANTONIO; Maceo 94, Matanzas.
IGLESIAS, EDUARDO; Factoría 11, Habana.
INFANTE, RICARDO; Martí 4, Palma Soriano.
JURDAN, MANUEL; Trocadero 73, Habana.
JIMENEZ, MANUEL; Antón Recio 34, Habana.
LLANCOSTERA, DOMINGO; Cristina 1, Habana.
LOPEZ, JESUS; Desamparados 15, Guanabacoa.
LANZAGORTA, JUAN; 13 Rwe., Vedado.
LEIVA, ORESTE; Telegrafista de Vueltas.
MIÑON, ALEJANDRO; San Lázaro 476.
MERCHANT, ROBERTO; Bernaza 36, Habana.
MEDINA, MANUEL; Vista Hermosa 143, Cerro.
MESA, ANTONIO; Colón 182, Sagua la Grande.
MESEJO; Sitios 177, Habana.
MARQUES, JOSE LUIS; Oquendo 26, Habana.
MOLLEDA, GUSTAVO; Concha 31, Habana.
OTERO, MANUEL; Basarrate 16, Habana.
OTERO, ISAAC; Monte 7, Habana.
ORTOLL, MIGUEL; 12 y 27, Cárdenas.
PRESMANES, CEFERINO; Salud 179, Habana.
PEREZ, GUILLERMO; Aabana 50, Habana.
RUIZ, FRANCISCO; San Juan de Dios 42, Matanzas.
PEREZ FALLANCA, JULIAN; Parque Vidal 17, Santa Clara.
PEREZ JORGE, CARLOS; Jovellanos 10, Matanzas.
PEDREIRA, RAMON; Cárdenas 59, Habana.
PEREZ MONTES, JUAN; Martí 24, Guantánamo.
PEREZ, OSCAR; Línea 91, Vedado.
PEREZ, Octavio; San Francisco 176, Víbora.
PITA, LUIS; Mercado de Tacón 14, Habana.
PEDROSA, JOAQUIN; Santa Clara 293, Cienfuegos.
PEREZ, ENRIQUE; Perdo 5, Regla.
RODRIGUEZ, JOSE; Maceo 32, Pinar del Río.
RIVERO, JOSE; Barcelona 3, Habana.
ROVIRA, JOAQUIN; O'Reilly 10, Habana.
REY, JOSE; Muralla 26, Habana.
RODRIGUEZ, RAMON; Animas 177, Habana.
RIAÑO, MATIAS; Amistad 24, Habana.
ROSENDI, EMILIO; Zaza del Medio.
RAIMUNDEZ, TELESFORO; Manuel Pruna, Luyanó.
SANCHEZ AYARZUN, JORGE; Monte 68, Habana.
SURIS, ROMAN; Contreras 21, Matanzas.
SUAREZ, FERNANDO; San Rafael 46, Habana.
SAN MARTIN, BERNARDINO; Mesa 22, Colón.
SANCHEZ, PEDRO; M. Gómez 152, Güines.
SUAREZ, ANGEL; Reina 97, Habana.
SANCHEZ, EUGENIO; Apartado 123, Florida.
TROYA, ISMAEL; M. Gómez 20, Guanabacoa.
TORRES, HUMBERTO; San Nicolás 29, Habana.
TUERO, ANGEL; Vista Hermosa 6, Cerro.
TENORIO, MIGUEL; Martí 50, Jovellanos.
VALDES, JUAN; General Asbert 44, San Nicolás.
VIGON, ISIDRO; Cuba 133, Habana.
VALDES, JULIO; O'Reilly 38, Habana.
VALDES, MARIO; Concordia 121, Habana.
WATERLAND, ENRIQUE; Rodríguez 28, Habana.
YAÑEZ, EDUARDO; Lagueruela 34, Víbora.
EXPOSITO, ELIAS; Villuendas 77.
ZUÑIGA, LUIS M.; Lugareño.
RAMIREZ, FRANCISCO; Cerro 841.
ECHEVERRIA, GUILLERMO; San Cristóbal 23, Las Cañas
PALACIO, J.; Prado 99, Habana.
MUJICA, JUSTO; Guanabacoa.

Para Ahora y Para Siempre

DURARA TODA LA VIDA

cualquier prenda que elija usted en nuestra preciosa e inigualada colección.

¡TODAS ESTAN GARANTIZADAS!

Para el caballero elegante fabricamos infinitos modelos de BOTONADURAS completas de trajes de etiqueta. múltiples estilos de YUGOS, ALFILERES para cuello CUCHILLAS Y CADENAS.

Cada artículo en su bonito estuche

La Joyería

Krementz

de oro laminado, es especialmente apropiada para regalos prácticos y elegantes

DE VENTA EN LOS MEJORES ESTABLECIMIENTOS

BAÑENSE

ESTA ES LA RECOMENDACION DE ACTUALIDAD

No olviden que en la Casa Roma, se venden jabones, polvos de talco boratado, sales para el baño, a precios de situación.

AVENIDA DEL BRASIL Y LULUETA

Teléfono A-3569. Apartado 1067.

Habana

M.E.C.D. 2016

Lo que vale un Nombre

CUANDO una marca de fábrica como la "B.V.D" ha logrado sostener su fama mundial durante toda una generación, sólo una explicación puede darse: la **INMEJORABLE CALIDAD** que garantiza.

Sólo hay una "B. V. D." Ropa interior que no lleve la etiqueta "B.V.D." no es "B.V.D." Y ropa que no es "B.V.D." no puede ya ofrecer ni la esmerada confección ni la confortable comodidad ni la prolongada duración que han hecho del nombre "B.V.D." una marca de fama en todo el universo.

Pida "B.V.D." y haga que se la den

Todas las piezas llevan esta etiqueta tejida en rojo:

MADE FOR THE B.V.D. BEST RETAIL TRADE

(Marca Registrada)

The B. V. D. Company, Inc., N. Y.
85 Cts. en E.U.A. En Cuba 85 Cts.

Sobre mí quiero sólo "B.V.D."

¡Tranquilo!

Nadie puede prever donde ocurrirá el próximo incendio.

Es una punible negligencia no proteger los "records", libros y demás valiosa documentación, en una Caja "ALLSTEEL".

Su equipo interior puede ser elegido a voluntad.

Distintos modelos y tamaños

MORGAN & McAVOY Co.

Aguiar No. 79 Habana Tel. A-4102

LAUREANO GARCIA

José A. Saco baja No. 13 Santiago de Cuba

NI LA LLUVIA NI EL SOL LA DAÑAN

LA MEJOR TEJA AL MAS BAJO COSTO

TEJA Y CHAPA DE HIERRO GALVANIZADO

MARCA "GLOBO"

FABRICANTES

NEWPORT ROLLING MILL COMPANY

NEWPORT KY.

REPRESENTANTE EN CUBA

JUSTO RODRIGUEZ

LONJA 534 TELEFONO A-0413 HABANA

La Peregrinación a la Tumba del Gral. Gómez

Todo indica que este año revestirá mayor lucimiento la peregrinación que anualmente se realiza para honrar la memoria del inolvidable Caudillo de Arroyo Blanco, Mayor General José Miguel Gómez.

En la peregrinación, que partirá el día 13, a las cuatro de la tarde, de 23 esquina a Paseo en el Vedado, figurarán, alumnos de las escuelas públicas y privadas, boys-scouts, bomberos, instituciones patrióticas, comerciantes, industriales, profesionales, elementos del periodismo, y el pueblo sin distinción de clases.

Numerosas ofrendas florales cubrirán la tumba que encierra los restos del amado patricio.

La señora Dulce María Gallardo de Rodríguez, Presidenta de la Institución patriótica "UNA FLOR", que desde que ocurrió el sensible fallecimiento del General José Miguel Gómez, tanto ha luchado para que el homenaje floral se efectuara con el mayor recogimiento y esplendor, este año ha coadyuvado con mayor entusiasmo si cabe, en su afán de evidenciar que el tiempo no ha podido borrar del corazón del pueblo el cariño que profesaba a su ídolo.

Dicha señora ha mandado confeccionar una silueta del inolvidable Ex-Presidente, que llevará rodeada de flores en uno de los carros de auxilio del Cuerpo de Bomberos.

El señor Enrique Trujillo, partidario fervoroso que fué del General Gómez, ha tenido a su cargo, por disposición del Presidente de la Junta de Educación, la organización de los niños de las escuelas públicas que concurrirán a la manifestación cívica.

Casi todos los jardines de esta capital han prometido enviar flores al domicilio de la señora Dulce María Gallardo de Rodríguez, Gloria número 155, para que el Comité las lleve al Cementerio.

El orden de la marcha, así como el programa de la ceremonia en el Cementerio se cumplirán rigurosamente.

Todo el que asista a la peregrinación, deberá estar a las tres y media en Paseo y 23.

Los señores Carlos M. Peláez, Federico de Torres y Pedro Jiménez, estuvieron ayer en Palacio, dejando una invitación extendida al Honorable Presidente General Machado.

Las demás autoridades también han sido invitadas.

La Comisión ruega que todas las ofrendas florales adquiridas por los empleados de las distintas dependencias municipales se envíen al Palacio Municipal, para ser transportadas al lugar de la peregrinación, en un carro de auxilio del cuerpo de Bomberos, que estará situado en el patio del referido edificio a las dos de la tarde del lunes trece.

NO LE IMPORTE LA LLUVIA

Un buen caballo criollo y una capa de goma **Pescado** le permitirán vencerla.

A. J. TOWER & CO.
Boston

Representados por

J. Z. HORTER & CO.
Habana

5077 12d alt. 3

CRONICA DE TRIBUNALES

SE ORDENA LA RECLUSION DEFINITIVA EN MAZORRA DEL MATADOR DE LA JOVEN ELIA GONZALEZ, ACRIBILLADA A BALAZOS

Diversas sentencias dictadas por las distintas salas de lo criminal de esta Audiencia.—Señalamientos para mañana

EN EL SUPREMO

RECURSOS CONTRA FALLOS DE LAS AUDIENCIAS DE LA HABANA Y ORIENTE

La Sala de lo Criminal del Tribunal Supremo ha declarado sin lugar el recurso de casación interpuesto por el procesado Augusto Verdal García, jornalero y vecino de esta ciudad, contra el fallo de la Audiencia de la Habana, que lo condenó a la pena de cuatro años, dos meses y un día de prisión correccional, como autor de un delito de amenazas condicionales de muerte, sin logro de propósito.

Asimismo declara sin lugar la nombrada Sala el recurso de casación interpuesto por el procesado Luis Gutiérrez Valmillas, combatiendo el fallo de la Audiencia de Oriente, que lo condenó a la pena de un año, ocho meses y un día de prisión correccional, como autor de un delito de disparo de arma de fuego contra determinada persona.

EN LA AUDIENCIA

LOCO EL MATADOR DE LA JOVEN ELIA GONZALEZ

Como recordarán nuestros lectores, hace poco ocurrió en la barriada del Cerro un suceso que interesó grandemente a la opinión pública, y que dió por resultado la muerte de la bella joven Elia González, a quien acribilló a balazos Alberto Fernández, joven de diez y ocho años, que sostenía relaciones amorosas con aquélla.

A raíz del suceso se hizo cargo de la defensa de Alberto Fernández el doctor Angel Veiga, el cual aportó tal prueba al sumario, que los Médicos forenses encargados de examinar al procesado, visto el resultado de ese examen y los antecedentes suministrados por el doctor Angel Veiga, han llegado a la conclusión, y así lo han informado al Juzgado, de que Alberto Fernández es un perfecto demente, por lo que el Juzgado de Instrucción que conoce de la causa ha ordenado la reclusión definitiva del homicida en el Hospital de Dementes de Mazorra, cuyo Juzgado lo ha comunicado así a la Audiencia.

Esa resolución constituye un triunfo para el doctor Angel Veiga.

SENTENCIAS

Las distintas Salas de lo Criminal de la Audiencia han dictado estas sentencias:

Absolviendo a Eloy Alonso Rey, acusado de atentado. Defendió el Dr. Carlos M. Palma.

A Eladio Cruz Cartaya, acusado de amenazas condicionales de muerte Defendió el Dr. José Cortizo Lloréns.

A Alberto Porro Valdés, acusado de infracción de la Ley de Drogas. Defendió el Dr. Pedro Herrera Sotolongo.

A Manuel Rodríguez Díaz, acusado de robo con violencia. Defendió el Dr. J. Garcilaso de la Vega.

A Pedro Valdés López, acusado de rapto. Defendió el Dr. Ramón González Barrios.

Y José Chang, acusado de delito contra la salud pública. Defendió el Dr. Juan F. Aedo del Río.

Se condena a Jesús Díaz García, por estafa, a seis meses y un día de presidio correccional.

A Luis Martínez Bravo, por atentado y lesiones menos graves, a cuatro meses y un día de arresto mayor y 31 días de encarcelamiento, respectivamente.

Y a Luis Herrera Guerra, por robo, a tres años, seis meses y veintiún días de presidio correccional.

ASUNTOS DE LA SALA DE GOBIERNO

A la Sala de Gobierno de esta Audiencia, en sesión ordinaria celebrada ayer, se dió cuenta con los siguientes asuntos:

Expediente del aspirante a Procurador Fermín Rodríguez Olivera, devuelto por el Tribunal Examen con certificación de aprobado.

Expediente con escrito que dirige Manuel Caharro Mena, en queja contra el Juez de Instrucción de la Sección Cuarta, Dr. Augusto Saladrigas, y el Secretario de dicho Juzgado, señor Rodríguez.

Expediente con providencia del Juez municipal de Melena del Sur remitiendo acta levantada con motivo de denuncia producida por Ramón Urán contra el Secretario de dicho Juzgado Moisés Borrego.

Expediente de Juan Manuel Valdés González, Juez municipal de Arroyo Naranjo, solicitando treinta días de licencia por enfermo.

Expediente del Juez municipal de Madruga, Carlos J. González Jordán, solicitando siete días de licencia para asuntos propios.

Expediente de Francisco Vianello y García, Juez municipal de Santiago de las Vegas, solicitando diez días de licencia para asuntos propios.

Expediente de sorteo de abogados inscritos en el partido judicial de La Habana. Con este expediente figuran cinco de aspirantes que han cumplido los seis meses de inscritos.

Carta Orden del Tribunal Supremo remitiendo acuerdo de la Sala de Gobierno de ese Tribunal sobre Cónsul hecha por el Juez de Victoria de las Tunas, sobre fianzas prestadas por Compañías autorizadas.

SEÑALAMIENTOS EN LA AUDIENCIA PARA MAÑANA, LUNES

Sala primera:

Contra Juan Rodríguez, por lesiones. Defensor. Hernández.

Contra Alejandro Muria, por hurto. Defensor, Lavín.

Contra Rafael Sánchez, por robo. Defensor, Demestre.

Contra Rafael Rodríguez, por robo Defensor, Villa.

Contra D. Santana, por robo. Defensor, Aymerich.

Sala Segunda:

Contra Evaristo Sánchez, por robo Defensor, Ochotorena.

Contra Francisco Valdés, por rapto. Defensor, Valdés.

Contra Manuel San Pedro, por atentado. Defensor, Gandía.

Contra Rafael Andréu, por robo. Defensor, Sarrain.

Contra Mario Gonzillo, por atentado. Defensor, Lavín.

Contra Manuel Villalba, por robo. Defensor, Pino.

Contra Laureano Carreras, por rapto. Defensor, Pérez.

Sala Tercera:

Contra Eugenio Hernández, por rapto. Defensor: Lombard.

Contra José Hernández, por rapto. Defensor, Aedo.

Contra Enrique Arango, por lesiones. Defensor, Aedo.

Contra Francisco I. Valdés, por disparo. Defensor, Godínes.

Contra Marcelino Barro, por robo. Defensor, Aymerich.

Contra Manuel Pruna, por estafa. Defensor, Revilla.

SALA DE LO CIVIL

Contencioso.—Bibiano Olivera contra el Estado. Ponente: Echevarría. Letrado: Guerra. Procurador: Villalba. El Fiscal.

Contencioso.—Compañía de Hielo y Refrigeración de la Habana contra Presidente República. Letrado: Sarabasa-Ribera. Procurador: Puzo-Pereira. El Fiscal.

Norte.—Pensión de Agustín Pérez Ortega. Pensión. Ponente: Zayas. Letrado: Romero. Procurador: Campa. El Fiscal.

Oeste.—Balfour Williamson Compañía contra Azucarera Central Portugalete S. A. Ejecutivo. Ponente: Zayas. Letrado: Portela-Irisarri. Procurador: Ferrer-Pulgares.

Norte.—Castelairo Vizoso y Compañía contra Primitivo Olivero: menor. Ponente: Zayas. Letrado: Canales. Procurador: Castro-Recio.

Norte.—Ramón Buisánchez contra Antonio Fandino: menor. Ponente: Zayas. Letrado: Fabre-Cárdenas. Procurador: P. Lamarche-Ferrer.

Centro.—Orts y Compañía, S. en C., contra Juan Donico: menor. Ponente: Zayas. Letrado: Barrios-Cué. Procurador: Arroyo-Recio.

Sur.—Sociedad Mercantil Papelera Cubana contra Alfonso Serrano. Ejecutivo. Ponente: Zayas. Letrado: M. Canote-Porta. Letrado: Quintana-Serrano.

Centro.—Miniya Edelschik contra Idala Bezertowski: menor. Ponente: Zayas. Letrado: Busquet. Procurador: L. Freixas. Estrados.

Sur.—Sociedad Mercantil Barraqué Maciá y Compañía contra Central San Cristóbal; mayor. Ponente: Zayas. Letrado: Llanio-Vidaña. Procurador: A. Romay-De la Luz.

Sur.—Conrado E. Martínez Rengifo contra Augusto del Barrio. Desahucio. Ponente: Zayas. Letrado: Vicano-Padilla. Procurador: Vega-Carrasco.

LA DICHOSA

COMPANIA CENTRAL

Obispo y Compostela

Teléfono A-6770. Apartado 748

Habana

NUMEROS A LA VENTA PARA EL SORTEO DE JUNIO 20.

104	2018	4513	6614	8612	10519	11527	12716	13999	16161	18615	22007	24717
108	2025	4515	6616	8618	10610	11528	12718	13919	16211	18616	22008	25113
114	2112	4588	6627	8711	10633	11529	12812	14000	16214	18713	22018	25554
116	2111	4619	6644	8818	10710	11534	12912	14002	16225	18716	22024	25555
133	2116	4646	6645	8828	10810	11542	12919	14016	16233	18816	22035	25556
135	2213	4818	6713	9017	10819	11543	13006	14087	16312	18823	22112	25557
141	2214	4833	6911	9088	10910	11547	13008	14078	16315	19069	22118	25558
147	2219	5033	6915	9191	10914	11548	13018	14115	16319	19719	22121	25577
177	2220	5035	6969	9255	10969	11549	13019	14211	16422	19955	22122	25588
215	2221	5045	7000	9477	11002	11551	13023	14218	16441	19966	22219	26005
217	2225	5051	7013	9513	11003	11553	13024	14219	16514	19991	22228	26008
219	2229	5053	7017	9711	11004	11554	13027	14229	16515	19922	22244	26018
220	2219	5054	7029	9718	11006	11557	13029	14313	16518	19999	22316	26024
312	2323	5088	7171	9769	11026	11558	13043	14416	16612	20000	22514	26025
315	2418	5112	7213	9759	11046	11575	13045	14424	16713	20005	22711	26028
317	2515	5115	7255	9755	11050	11585	13048	14425	16714	20009	22713	26047
335	2516	5224	7279	9988	11054	11618	13051	14427	16811	20010	22815	26211
355	2611	5225	7377	9991	11056	11655	13057	14446	17004	20013	23044	26219
377	2613	5335	7474	9992	11058	11666	13072	14616	17011	20021	23555	26417
415	2616	5454	7667	10001	11065	11715	13077	14714	17013	20022	23999	26613
448	3003	5455	7669	10006	11105	11745	13088	14719	17069	20037	24000	
541	3013	5525	7676	10009	11108	11751	13111	14814	17666	20114	24007	
554	3113	5616	7766	10023	11124	11755	13115	14818	17755	20202	24011	
614	3255	5714	7877	10025	11125	11825	13145	14915	17766	20219	24028	
615	3269	5755	7979	10040	11127	12002	13211	15012	17769	20221	24116	
617	3377	5815	8000	10042	11129	12005	13212	15018	17771	20413	24144	
618	3611	6008	8004	10055	11131	12008	13222	15058	17774	20417	24145	
706	3618	6015	8005	10113	11145	12113	13331	15433	17877	20519	24311	
828	4003	6018	8017	10151	11147	12220	13351	15545	18002	20718	24313	
1114	4013	6023	8018	10210	11151	12224	13366	15666	18003	20714	24315	
1115	4015	6024	8021	10251	11222	12237	13444	15669	18011	21000	24441	
1166	4017	8029	8048	10303	11226	12335	13446	15677	18013	21001	24444	
1313	4045	6047	8108	10316	11240	12337	13545	15716	18016	21018	24446	
1414	4113	6112	8115	10318	11245	12412	13588	15721	18112	21019	24449	
1513	4114	6113	8118	10333	11313	12415	13631	15777	18211	21210	24511	
1555	4141	6114	8181	10410	11345	12435	13634	16014	18311	21813	24512	
1717	4214	6417	8343	10444	11418	12444	13755	16015	18315	21818	24524	
1719	4224	6418	8418	10508	11445	12516	13815	16018	18414	22004	24525	
2013	4341	6449	8514	10512	11518	12517	13827	16047	18417	22005	24614	
2016	4448	6533	8528	10514	11517	12612	13888	16115	18444	22006	24624	

Al recibo de $29.00 por billete, serviremos a cualquier punto de la República, el número que se elija; admitiendo en pago billetes premiados, cheque intervenido o giro postal a la orden de COMPAÑIA CENTRAL.

A los revendedores pidan cotización que tenemos precios especiales.

Administramos Colecturías. Compra-venta de Cargaremes.

Absoluta seriedad en todas nuestras operaciones.

LEGITIMA EVIAN = CACHAT

LA MAS EFICAZ AGUA DE REGIMEN

AL POR MAYOR

DROGUERIA "SARRA"

TALKS ON MILK — CHARLAS SOBRE LA LECHE

EL MEJOR ALIMENTO NATURAL

American Dairy Products Company

Página once

Cuando el Dr. Mayo, hablando en una entrevista reciente de la pasteurización de la leche para el país dijo: "No es problema difícil si se afronta debidamente" quiso decir "si se pone en vigor debidamente". Las nuevas ordenanzas sobre el consumo de leche en la Habana deben observarse al pie de la letra. La pasteurización y producción sanitaria de la leche deben llevarse a vías de hecho en forma imparcial y enérgica. Que no se autorice a nadie a expender leche para consumo público a menos que obedezca al programa de control sanitario vigente, cuya finalidad debe ser la pasteurización obligatoria. El Dr. Mayo afirma que la pasteurización destruye los gérmenes "organismos tan delicados que es innecesario hervir la leche en una temperatura elevada". Teniendo cuidado, después de la pasteurización no pueden entrar más gérmenes en la leche y el consumidor recibe un producto puro y nutritivo

Lo anterior describe con exactitud la Ward's "Jersey Cream" Milk, la mejor leche producida en Cuba para uso de las familias y también la más rica y limpia. Para demostrar los méritos de nuestro producto nosotros repetimos una vez más nuestro desafío, sin respuesta hasta la fecha,

Métodos Modernos

Página doce

de que la Ward's "Jersey Cream" Milk es la mejor que se produce en Cuba desde el punto de vista del valor alimenticio, a saber: Grasa, contenido de crema, sólidos no grasosos y una proporción bacterial tan reducida. Hacemos estas manifestaciones porque constituyen nuestra convicción sincera. Hemos aceptado las verdades de la Ciencia y las estamos trasmitiendo a usted, que es el mejor uso que podemos darles. No hay peor ciego que él que no quiere ver ni peor sordo que el que no quiere oir. No permita que el prejuicio le impida ver conocer la verdad. El Dr. Mayo sabe lo que dice y sus palabras las escucha el mundo entero. Esta es su opinión: "La protección del público puede asegurarse por medio de la adecuada pasteurización que es el único medio seguro". La leche que se expende sin haber sido pasteurizada, no es leche en que pueda confiarse. La Ciencia dice que esa clase de leche deja crecer y multiplicarse las bacterias por millares. ¿Por qué, pues, correr el riesgo cuando se puede estar seguro? Nosotros sabemos que la Ward's "Jersey Cream" Milk es segura y podemos demostrarlo.

(Continuará el próximo domingo)

Producción Científica

ESCRÍBANOS MARIANAO Apartado 12

WARD'S "JERSEY CREAM" MILK Perfectamente Pasteurizada

LLÁMENOS F.O.-7762 7763

DE LA INTERVENCION GENERAL DE LA REPUBLICA

CONSULTA DE LA COMISION TEMPORAL DE LIQUIDACION BANCARIA

Evacuando consulta del Secretario de la Comisión Temporal de Liquidación Bancaria, el Interventor, doctor Méndez, participa a dicho funcionario que a juicio de ese centro no es compatible el disfrute de la retribución que asigna la Ley de 31 de enero de 1921, a los miembros de la Comisión Temporal de Liquidación Bancaria con el percibo de otros haberes del Estado, la Provincia o el Municipio salvo en el caso del funcionario que presida esa Comisión por estar expresamente ordenado por la Ley.

REPOSICIONES

Se han recibido las resoluciones dictadas por la Comisión del Servicio Civil, mandando reponer en sus respectivos cargos a los empleados del Municipio de la Habana dejados cesantes, señores Ramón Menéndez Silva, José Mariño Raventós, Juan Antonio Gómez Title, Fernando G. Calvo, Arturo Salazar y Jesús Matas Barrié.

PRESUPUESTO

En la Intervención se ha recibido el presupuesto ordinario del Consejo Provincial de Matanzas para el próximo ejercicio económico de 1927 a 1928, y del Municipio de Placetas para el propio ejercicio.

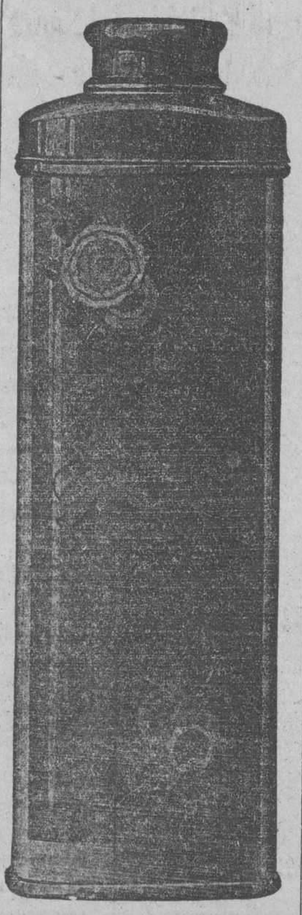

Conservar la Juventud y lozanía es un deber de toda dama.

PRUEBE CON TRUVY"

Su exquisita fragancia es incomparable.

Unico Representante para Cuba:

Abelardo Couret

SOMERUELOS Y CORRALES

Apartado No. 1954. Teléfono M-4924.

Habana.—Cuba.

5467 1d.-12

MANUEL SANCHEZ

MONTE 333 ORTOPEDIGO ESPECIALISTA TEL A-3537

(POR DESTINO)

Varios de los modelos de fajas que fabrica esta casa, para toda clase de operaciones y demás necesidades.

Piernas artificiales, muletas, bragueros, medias de goma y todos cuantos artículos abarque el giro, de lo mejor y más barato.

Contamos con expertas operarias para atención de señoras.

La seriedad de esta casa es conocida por la garantía de sus trabajos.

3587 d1d. 17

VIAS URINARIAS

IMPUREZAS DE LA SANGRE

DEBILIDAD NERVIOSA

No sufra estas enfermedades. Cúrese en seguida con los MEDICAMENTOS SOIVRE

VIAS URINARIAS: Blenorragia, Uretritis, Prostatitis, Orquitis, Gota Militar, etc., del hombre y Vulvitis, Vaginitis, Metritis, Uretritis, Cistitis, Anexitis, Flujos, etc., de la mujer, por crónicas y rebeldes que sean, se curan radicalmente con los CACHETS del DR. SOIVRE. Precio de cajita: $1.25 moneda oficial

IMPUREZAS DE LA SANGRE.— Sífilis, (avariosis). Eczemas, Herpes, Ulceras, Varicosas, (llagas de las piernas), Erupciones escrofulosas, Eritomas, Acné, Urticaria, etc., enfermedades que tienen por causas humores vicios o infecciones de la sangre, por crónicas y rebeldes que sean desaparecen radicalmente con las PILDORAS DEPURATIVAS DEL DR. SOIVRE. Precio del Pomo: $1.25 moneda oficial.

DEBILIDAD NERVIOSA.— Impotencia, (falta de vigor sexual). Poluciones nocturnas. Espermatorrea, (pérdidas seminales). Pérdida de la memoria. Debilidad muscular, etc., por crónicas y rebeldes que sean, se curan gradual y radicalmente con las GRAJEAS POTENCIALES DEL DR. SOIVRE. Precio de Pomo: $1 25 moneda oficial.

DE VENTA EN DROGUERIAS Y BOTICAS

NOTA: Envíenos 6 centavos en sellos de correo y le remitiremos gratis. Folletos explicativos sobre el origen, desarrollo, tratamiento y curación de dichas enfermedades.

Dirigirse a: REPRESENTACION SOIVRE

Apartado Postal 2014. Teléfono M-6277. Habana.

Alt. d16

M.E.C.D. 2016

SOCIEDADES ESPAÑOLAS

POR FIN, HOY ES EL TAN ANHELADO DIA EN QUE SE CELEBRARA LA MAGNA ROMERIA DE LOS CRONISTAS REGIONALES

El carro Buena Vista, ocupado por bellas señoritas acompañando a Miss Tropical y por una de las orquestas contratadas para el Festival Hispano-Cubano de mañana en "La Tropical", recorrerá esta noche las calles de nuestra urbe, anunciando el acto.

Es por fin hoy el tan anhelado día en que se celebrará la grandiosa y perfectamente preparada romería de los Cronistas Regionales que tiene por objeto recaudar el mayor producto posible para aumentar sus fondos de Beneficencia.

La Directiva de la Sociedad "Atlántida" y con ella su presidente el entusiasta y distinguido joven Diego Gastardi que integran la Comisión Organizadora de tan magno Festival se puede sentir orgullosa y satisfecha de este tan ruidoso éxito que servirá para aumentar el número de los que tiene anotados en su libro azul.

Todo cuanto pudiéramos decir sería poco si tenemos en cuenta que las colectividades todas, que los miembros todos de las instituciones cubanas y españolas le prestaron a la Directiva de "Atlántida" su más valioso y decidido concurso desde que fué lanzada la idea que tan a gusto se recibe por todos los que conocen la labor de los cronistas regionales cerca de las instituciones, el desinterés y desvelo de cada uno de los integrantes de la Asociación de Cronistas y los éxitos que por esa labor han obtenido las distintas colectividades que radican en la Habana y en toda la República.

Los jardines de La Tropical en el día de hoy y durante las horas de diez a. m. a seis de la tarde dejarán demostrado cuanto hemos dicho ya y si es cierto que a los soldados del periodismo regional se les distingue y estima, no se cabrá durante esas horas en los lindos y amplios jardines el día de hoy.

Por otro lado todo el que asista no va tan sólo a contribuir con el PESO que vale la entrada, sino que por esa limitada cantidad tendrá derecho a participar de todos cuantos actos se celebren en los amplios jardines y bien sabido es que consisten en los bailes del Salón Ensueño, amenizados por la orquesta de la Sociedad "Habana Sport"; los del Salón Cerveza Tropical, bellamente construido y que se inaugura en esos momentos, amenizados por las orquestas de Manolo Barba y Pablo Zerquera y Holmes; los del Salón Mamoncillo por la orquesta Plus Ultra; los del salón Cúpula por el Cuarteto Típico Gallego, así como con los tres distintos Sones contratados.

Tendrá derecho asimismo a presenciar el peligroso y atractivo momento acrobático de la linda señorita Conchita Artola, de cruzar en cuerda floja el río Almendares cubierto su cuerpo tan sólo por transparente velo que permitirá contemplar y admirar las formas venusianas de su escultural figura; a presenciar la original corrida de toros; a participar de la película "Un día Español en Cuba"; a los Concursos de Bailes regionales y cubanos y a todo, en fin, lo que desde las diez de la mañana a las seis de la tarde se celebre en todos los jardines.

Anoche el elegante carro "Buenavista" recorrió las calles de la Habana ocupado por Miss Tropical acompañada de lindas damitas y una de las orquestas contratadas, anunciando el soberbio acto.

A todo esto hay que agregar tan sólo que asistir a los jardines de La Tropical significará que a los cronistas de sociedades regionales se les distingue y quiere.

MERITORIA Y BRILLANTE ACTUACION DE LA SECCION DE PROPAGANDA DEL CENTRO BALEAR

Dicha Sección ha convocado a sus miembros para la Junta Ordinaria de mañana, lunes.

Elogios muy merecidos está recibiendo continuamente la activa Sección de Propaganda de la valiosa y próspera asociación Balear, y seríamos inconsecuentes con los meritísimos y entusiastas componentes de ese organismo si no unié semos nuestros parabienes, por la excelente obra que vienen realizando desde que iniciaron sus labores hasta estos instantes, pues tanta ha sido la labor continua realizada por ellos en los distintos aspectos de sus funciones.

Fieles y generosos depositarios de las más hermosas iniciativas que a diario surgen para acrecentar los valores de la prestigiosa entidad Balear, han sido siempre los animosos miembros de la Sección de Propaganda, paladines esforzados y perseverantes en sus buenos empeños de hacer aún más resplandeciente el buen nombre del Centro Balear.

Y para continuar la magnífica obra tan felizmente iniciada, se reunirá mañana lunes, a las ocho y media p. m.. en sesión ordinaria, en cuyo acto encontraremos nuevos motivos de felicitación por la meritoria labor y devota dedicación encaminada a elevar aún más la bandera de los triunfos conquistados con el esfuerzo de la voluntad, tantas ocasiones puestas al servicio de la gran colectividad a que consagran sus amores.

Gran Foment Catalá

Programa de la Gran Velada teatral, que se celebrará la noche del día 11 de Julio de 1927, en los salones sociales, a las 9 en punto.

Primera Parte

I Danza Española, a violín por el señor Ortiz. II Romanza, por el tenor señor Juan Mendizábal. III Los Perfumes, de la zarzuela "El Príncipe Casto", cantado a duo por la señora Fortuny y el señor Prieto. IV "El Cabo Primero" (Romanza). cantado por la tiple señorita Dulce María Verdés. V "Rigoletto", por la soprano ligera señora Gordillo de Planells. VI. "Paso al Mantón", cantado por la soprano Nena Prada C. Tarregado. VII "Payasos", (Prólogo), por el notable barítono señor Antonio Planas. VIII "Souvenir de Divila, o violín por el señor Shuihoff. IX "La Bella Cubana", duo a violín por el señor Ortiz y el señor Shulhoff. X "El Puñao de Rosas", duo cantado por la soprano Nena de Prada y el barítono señor Antonio Planas.

Segunda Parte

Representación de la cómica zarzuela en un acto y tres cuadros de García Alvarez y Paso, música de Chueca "La Alegría de la Huerta", cantada por la notable soprano lírica Dulce María Veldés y el eminente tenor Juan Mendizábal, secundados por la señora Fortuny y señores Rodríguez, Prieto, Gironella, Pereira, Junquera, Cuervo, Ortega, Quintela, Barrios y nnes Gironella.

Coro señoritas Mayolas, Rafael, Pérez, Martinez y Pons.

La jota a más de la orquesta será acompañada por nutrida rondalla de guitarras y bandurrias.

Maestro Concertador: Sta. María Albareda. Dirección escénica: Pedro Gironella.

ASOCIACION DE DEPENDIENTES

Tribunales de exámenes. Nombres de las personas que los integran. Asignaturas, horas de labor, días de reunión.

Comienza en la Asociación de Dependientes la labor de examinar a los alumnos que deben rendir esa prueba al finalizar el curso. Hoy damos la relación de tribunales. Mañana informaremos sobre la exposición escolar.

Taquigrafía y Mecanografía para señoritas.—Lunes 13, de 2 a 4 de la tarde. Tribunal: señorita María Valdés Remus, señor Roberto López y señor Alberto Núñez.

Taquigrafía para varones.—Lunes 13, de 8 a 10 p. m. Tribunal: señor Guillermo A. Galeano y doctor Agustín García, Roberto López.

Mecanografía para varones.—(Aula Auxiliar). Día 13, de 8 a 10 p. m. Tribunal: señor Fernando de la Vega, señor Alberto Núñez y doctor Julio Rodríguez de Céspedes.

Mecanografía para varones.—(Aula del señor Núñez). Día 14, de 8 a 10 p. m. Tribunal: señor Alberto Núñez, señor Fernando de la Vega y señor Andrés Díaz.

Gramática.—(Aula Auxiliar). Día 13, de 8 a 10 p. m. Tribunal: señor Ismael Portela, doctor Martín Rodríguez Vivancos y señor Pedro Fernández de Guevara.

Gramática.—(Aula del señor Portela). Día 14, de 8 a 10 p. m. Tribunal: señor Ismael Portela, señor Martín Rodríguez Vivancos y señor Pedro Fernández de Guevara.

Corte y Costura.—Lunes 13, de 9 a 11 de la mañana. Tribunal: Sra. María Teresa Fernández, señorita Joaquina Garriga y señorita Emilia Sanjuán.

Inglés para señoritas.—Lunes 13, de 2 a 3 p. m. Tribunal: Srta. Emilia Acosta, señorita Sarah Acosta y señor Vicente Hernández.

Solfeo y Piano.—Para hombres). Miércoles 15, de 8 a 10 p. m. Maestro: señor Gonzalo Roig, señor Gaspar Agüero y señorita Antonia Roig.

Instrumentos varios.—Martes 14, de 8 a 10 p. m. Sr. Gaspar Agüero, señor Vicente Alvarez Torres y señorita Antonia Roig.

Aritmética y Preparatoria.—Miércoles 15, de 8 a 10 p. m. Dr. Justino Báez, señor Andrés Blanco y señor Eugenio Lores.

Contabilidad y Teneduría de Libros.—Martes 14, de 8 a 10 p. m. Sr. José Luis Abalo, señor Alfonso Oliva y señor Andrés Blanco.

Dibujo para varones.—Miércoles 15, de 8 a 9 p. m. Dr. José M. Soler, doctor Nicolás Pérez Raventós, señor Guillermo Alvarez.

Dibujo para señoritas.—Miércoles 15, de 9 a 10 p. m. Dr. José M. Soler, doctor Nicolás Pérez Raventós y señorita Matilde Singla.

Inglés.—(Primer curso). Martes 14, de 8 a 10 p. m. Sr. Vicente Hernández, señorita Emilia Acosta y señor Augusto Delgadillo y Leiva.

Inglés.—(Segundo curso). Miércoles 15, de 8 a 10 de la noche. Sr. Vicente Hernández, señorita Emilia Acosta y señor Augusto Delgadillo Leiva.

Solfeo y Piano para señoritas.—Martes 13, de 3 y media a 5 y media Sra. Asunción García de Arias, señorita Antonia Roig y señorita Carmen Luis Pérez.

CARTA DE GRATITUD

Habana 9 de junio de 1927.

Mi gratitud al doctor Méndez Peñate:

Sería el colmo de la ingratitud si no diera a conocer públicamente mi agradecimiento al eminente médico de la Asociación de Dependientes señor Méndez Peñate el cual ha logrado mi total restablecimiento de una enfermedad que paulatinamente iba agotando mi existencia.

Pero tuve la fortuna que después de 16 años de martirio, a pesar del gran empeño que otros grandes médicos pusieron para hacerme desaparecer los derrames seminales que padecía, que al fin tropezara con esa gloria legítima de la ciencia cubana que pusiera fin a mis males.

Y no solo deseo expresar al doctor Méndez Peñate cuán agradecido le viviré, sino que al hacer público estos mal redactados pero sinceros renglones, que otros que se encuentren en la misma situación en que yo me ví, puedan tener la seguridad de que sus males le desparecerán poniéndose bajo los sabios tratamientos del especialista de enfemedades nerviosas del Centro de Dependientes, doctor Méndez Peñate.

Y por último quiero también felicitar a esa institución benéfica por tener entre su distinguido y famoso cuerpo médico, al que con perseverancia y bondad me ha devuelto mi salud y mi sosiego.

(Fdo.) **Alfredo Carabia**, Rodríguez número 53-A.

GENEROSIDAD DE CARLOS MARTI

La Biblioteca de la Asociación de Dependientes se ha enriquecido, gracias a la generosidad de don Carlos Martí, con las siguientes Obras: "Crónicas de Santiago de Cuba", de Emilio Bacardí y Moreau, Barcelona 1908; "El Camagüey", del Pbro. Antonio Perpiñá, Barcelona 1899; "Españoles e Insurrectos"; "Historia de Galicia", de Manuel Murguía, Coruña 1901; "Historia de Mantua", de Emilia S. Santovenia, Habana 1923; "Les Cent Millors Poesies Liriques de la Lengua Castellana", de José Manuel Capdevila, Barcelona 1925; "Gramática Histórica de las lenguas Castellana y Catalana", de Ignacio Barré y Carrio. Barcelona 1884; "Historia de los Movimientos Nacionalistas", de Rovira y Virgili, Barcelona; "Un viaje a Asturias pasando por León", de Alfonso Pérez Nieva, Madrid 1895; "Historia de la villa de Sagua la Grande y su Jurisdicción".

Los libros cuyos nombres acabamos de relacionar, tienen gran valor histórico. Se refieren al desarrollo, progreso y engrandecimiento de algunas regiones de Cuba, a los orígenes de la lengua catalana y castellana, a los movimientos nacionalistas del mundo, etc., y prestarán notables servicios a los asociados que concurran a la Biblioteca. El señor Martí, Secretario de la Asociación, ha tenido un acierto digno de aplausos.

La mejor romeria del año

LOS Cronistas de Sociedades Regionales, celebrarán el próximo domingo día 12 de Junio un grandioso festival Hispano Cubano a beneficio de su Asociación en los JARDINES DE "LA TROPICAL" e invitan a cubanos y españoles a participar de ese gran lía de confraternidad, expansión y entusiasmo.

DE 10 A.M. A 7 P.M. Almuerzos campestres, bailes típicos, concursos y varias orquestas; Jazz-band, Sones, Gaitas y Cheques de regalos.

Cerveza: Deme media Tropical

EL placer de vivir sólo se siente con buena salud y ésta se consigue con un estómago fuerte y sano, que digiera perfectamente. Cuando el aparato digestivo está enfermo, precisa usar un remedio sancionado por la experiencia, que normalice las funciones digestivas y restablezca el equilibrio orgánico.

Contra las enfermedades del estómago e intestinos

acidez (agrios, aguras, sensación de ardor en el estómago), cólicos (dolores de vientre), debilidad estomacal, diarreas, dilatación del estómago, disenteria, dispepsias (malas digestiones), dolor y calambre del estómago (gastralgia), estreñimiento, flatulencia, inapetencia, indigestiones, mareos, náuseas, úlcera del estómago, vómitos, etc., certifican millares de facultativos que, por sus maravillosos efectos, es indispensable e insubstituible el

GASTROL MIRET

Sus efectos son inmediatos y satisfactorios y cuantos le conocen afirman que los que sufren alguna de las citadas enfermedades es porque no lo han probado.

El *Gastrol MIRET*, que se recomienda por sus propios méritos, ha sido y es usado con satisfacción por millares de enfermos del aparato digestivo. Pero tenga en cuenta lo siguiente antes de comprarlo: convénzase de sus buenos efectos aceptándolo a nuestras expensas. Pídanos hoy mismo un paquete de prueba gratuito.

Laboratorios N. Miret, Diputación, 205, Barcelona (España)

De venta: Droguería Sarrá, Habana, y en farmacias y droguerías.

Tiritando de Fiebre

Bajo un sol abrasador, él tirita. Acaba de ser atacado por un acceso de fiebre, y castañetea, sacudido subitamente por escalofríos, cabeza pesada, lengua áspera, piel seca, cara ardiente por la cual correra muy pronto el sudor. ¿Es un trastorno pasajero? ¿Es la fiebre gripal? ¿Es el síntoma de un fenómeno mórbido, de una infección microbiana, de una alteración de la sangre? Cualquiera que sea la causa, aconseje Vd. a ese fébril recurrir inmediatamente al

QUINIUM LABARRAQUE

Aprobado por la Academia de Medicina de Paris

Es el más eficaz de los febrífugos, al mismo tiempo que el más poderoso de los tónicos. Extracto integral de la corteza de quina no sólo es el específico por excelencia de todos los estados febriles, sino que también se recomienda a los deprimidos, fatigados, debilitados, a los niños que fatiga el crecimiento, a las jóvenes, a las mujeres en el momento de las reglas o después de un parto, a los convalecientes y a los ancianos. Ha sido honrado con la alta aprobación de la Academia de Medicina

De venta: En todas las buenas Farmacias

Mayor: Maison FRERE, 19, Rue Jacob, Paris (6e)

Hoy, por la Noche, se Celebra la Gran Verbena Bailable del Sport Club de Jardineros, en Medina

Todo está dispuesto ya.

Para la celebración de la gran verbena bailable organizada por el Sport Club de Jardineros, para conmemorar su primer aniversario de su fundación y para ello han escogido los hermosos salones de Propietarios de Medina, sito en G y 21.

Tema preferente de la juventud bailadora, nunca una fiesta de esta índole ha despertado tanto interés como esta.

Ello lo demuestra el sinnúmero de invitaciones solicitadas. Todas nuestras familias se darán cita en la noche de hoy, domingo, en los salones de Medina.

El adorno y la iluminación será algo original, afamados artistas están dando los últimos toques a los hermosos y ventilados salones.

La directiva se encuentra satisfecha de la buena organización que han llevado a cabo.

Su presidente: José Carballeira, y el secretario Antonio Bermúdez y tesorero Herminio Puga y los vocales Manuel Moré, Manuel Fernández, Manuel Darriva, Juan Ameneiro, Leonardo Calvo, José Reboredo, Andrés Vázquez, José Fernández, Florencio Fernández, Máximo Hermida y José Carballo, todos han participado en los grandes preparativos de esta gran verbena.

Esta fiesta es de pensión para los señores asociados, y por acuerdo especial podrán asistir los de las sociedades hermanas, adquiriendo su correspondiente entrada el día del baile, en la ínfima cantidad de sesenta centavos para que esté al alcance de todos los bailadores.

A la terminación habrán tranvías y ómnibus para todos los barrios de la ciudad.

He aquí el supergrandioso programa que ejecutará la afamada orquesta del maestro Zerquera:

Primera parte:

Vals Alma mía; danzón Delicias del matrimonio; danzón Ojos vivos; fox trot Katinka; son Allá en Oriente; danzón La chiquita de Bayamo; fox trot Susie all ring; danzón Pero Miguel...; son Las cuatro milpas; extra, pasodoble Uzcudun.

Segunda parte:

Danzón Juana Carere; fox trot Meadow Lark; danzón La sabia naturaleza; fox trot My Pal Jerry; chotis Maravillas; danzón El gavilán; fox trot Bye Blue Blacbird; danzón Por qué lloras, corazón; paso doble Los flecos del mantón, y extra son Me siento feliz.

Becerreá y su Comarca

Hoy por la tarde celebrará junta general extraordinaria esta Sociedad para tratar de asuntos de suma importancia, por lo que es de suponer que asistirán a ella todos o casi todos sus asociados y asociadas residentes en esta ciudad y en sus extremos.

En esta Junta se hará entrega a los asociados de los Besa la Mano con que podrán invitar a sus amistades a la Matinée Bailable que se verificará el domingo 19, en los jardines de La Tropical, una vez que se haya terminado el almuerzo **enxebre**, para el que regalará flores en abundancia el socio de Becerrea, y su comarca, señor Manuel Pérez, dueño del jardín "La América".

La junta mencionada, dará comienzo a las dos y media de la tarde de hoy, en los salones del Centro Gallego.

MOVIMIENTO DE ENFERMOS

QUINTA DE SALUD "LA BALEAR"

Movimiento de enfermos habido en la Quinta de Salud "La Balear" durante el día de la fecha:

Entradas.—Cándida Alvarez González, Antonia Rapado Gago, Emilia García de Isoba, Cecilia Gutiérrez González y Julio González Amador.

Salidas.—Herminia Suardiaz, Elisa Doniservial, Mercedes Fernández Martínez, Hetedreda Amigo Caramés, Mercedes López Díaz, Aurora Rodríguez Mosquera, Antonio Prats Beltrán, Petra Espel Hernández y Benigna Navarro Asensio.

DE LA ASOCIACION CANARIA
Junio 8 de 1927

Ingresos: José María Díaz Sosa, Jaime Montero, José Ríos Triana, Jacinto Hernández Pérez, Graciano Sanjuán y S. Gil, Antonio Frías González, Antonio Araujo Pereira, Manuel Leandro Capote González, Secundino Pérez Pérez, Alejandro Martín Rodríguez, Manuel Alvarez González.

Altas: Antonio Ramos Alfonse, Pedro Padrón Fernández, Pedro Quevedo López, Domingo Alonso Flores Ramiro Dojo, Gregorio C. García, Francisco Ventura Rodríguez.

LA PATRIOTICA ASOCIACION "ESPAÑA INTEGRAL" CELEBRA HOY DOMINGO JUNTA GENERAL ORDINARIA

La Directiva invita a sus numerosos Asociados a la Casa Social. El Gobierno de "España Integral" en el presente cuatrimestre ha sido fructífero en todos sentidos

Hoy domingo a la una de la tarde dará comienzo la junta general de "España Integral" en su casa social de Reina 55, altos, para dar cumplimiento al artículo 46 de los estatutos de tan floreciente Asociación.

Se tratarán los siguientes asuntos: movimiento de asociados, balance cuatrimestral, nombramiento e informe de la comisión de glosa y asuntos generales.

La directiva de la Institución invita a sus numerosos socios a la junta general para que todos conozcan el estado de florecimiento por que atraviesa esta patriótica Asociación.

La junta Directiva presentará a la general un informe de la lábor llevada a cabo durante el presente cuatrimestre para que dicho informe sea discutido aprobado o rechazado.

También se dará cuenta a la junta general de los nombramientos de nuevos vocales elegidos en la última junta directiva.

Los asociados que tengan proyectos o ideas para proponer pueden concurrir a la junta general exponiendo su pensamiento siempre que sea para enaltecer la obra que lleva "España Integral" a feliz término con la aprobación de cuantos españoles y cubanos sean sumados a ella.

A LOS JOVENES DE "ESPAÑA INTEGRAL"

Todos los jóvenes de "España Integral" que están inscriptos en esta patriótica Asociación y tienen pendientes de arreglo en el Consulado sus documentos deben pasar por la Secretaría de esta Asociacin, Reina 55, altos, todos los días de ocho a diez de la noche para poner al corriente todos sus asuntos.

Los asociados de "España Integral" deben convertirse en unos entusiastas propagandistas de todas las buenas causas, haciendo labor útil y real entre sus amistades a fin de que todos llenen su cometido en las actividades sociales a que pertenecen.

Sea buen español, inscríbase en el Consulado, haga propaganda directa con sus amistades para que arreglen su situación del servicio Militar.

ACTOS Y JUNTAS

COLONIA LEONESA DE CUBA

La sesión ordinaria celebrará la Junta Directiva de esta sociedad el día 14, a las 8 de la noche, en nuestro local social.

ORDEN DEL DIA

Lectura del Acta anterior.
Balance del mes.
Recibos al cobro.
Secciones.
Comunicaciones.
Asuntos generales

LA Nevera-Filtro "CRISTAL" es lo más moderno y práctico que se ha fabricado.

Se le pone el agua impura y sus magníficos filtros la purifican de tal modo, que no le dejan bacteria alguna.

Enfría el agua y los alimentos que en ella se guarden, de una manera perfecta.

Es de forma ovalada, toda de acero y bellamente esmaltada de blanco. Todas las piezas interiores, inclusive el serpentín, se desmontan fácilmente para poder limpiarlas.

VENGA A VERLA O ESCRIBA PIDIENDO CATALOGO

ARELLANO Y CIA

CASA PRINCIPAL: MARTA ABREU (AMARGURA) Y HABANA — TEL. A 3329

SUCURSAL: J. C. ZENEA (NEPTUNO) Nº 65 — TEL. M 7520

HABANA

!CUIDADO CON LA TOS!

Por 35 centavos puede curarse rápidamente la TOS y evitarse complicaciones en las vías respiratorias, tomando las

Al recibo de un giro postal por valor de UN PESO remitiremos libre de gastos a cualquier parte, 3 cajas Pastillas Aspaime

PASTILLAS "ASPAIME"

De venta en Droguerías y Farmacias.

DISTRIBUIDORES: REPRESENTACION SOIVRE

Apartado 2014. Teléf. M-6277. Habana

1227 — 13 y 27

N. Gelats & Co. BANQUEROS HABANA Aguiar 106-108

Vendemos cheques de Viajeros Pagaderos en Todas Partes del Mundo y Cartas de Crédito Circulares en las mejores Condiciones

"SECCION DE CAJA DE AHORROS"

Recibimos Depósitos en esta Sección Pagando Interés de 3 por 100 Anual

Todas estas operaciones pueden efectuarse también por correo

M.E.C.D. 2016

LOS PROFESORES Y ALUMNOS DE MUSICA

Con un brillante acto se efectuó la toma de posesión de la junta directiva de la Asociación

Antentamente invitado por un grupo de encantadoras señoritas de la Habana, distinguidas y bellas "delettantes", alumnas casi todas de los más acreditados centros musicales de esta ciudad, fuímos en la tarde de ayer, a las cinco, a la Casa Guiral, donde estas jóvenes de nuestra mejor sociedad se reunían para dar posesión a la Directiva Nacional de Profesores y Alumnos de Música.

La reunión que se llevó a cabo a las cinco de la tarde se vió en verdad concurridísima.

Las organizadoras de la reunión, las lindas y sugestivas señoritas Nelia Becerra y Delia Iñiguez, vieron coronados con el más franco éxito las gestiones que hicieron encaminadas a que se efectuara la reunión de profesores y alumnas.

El Comité de señoritas que dió posesión a la Directiva de la Sociedad Nacional de Profesores y Alumnos de Música estaba compuesto por Margarita Mendoza, María Guitein, Teddy Risch, Nelia Cecerra, Arminda Schutte, Celia y Angelita Sobrino, Hortensia Navarro, Graziella Aguiar, Herminia Hoyos, Eugenia Rodríguez, Isabel Elías, Elia Rojo, Hortensia Rayrol, Noemí Ferrer, María Gómez, Terga y Delia Iñiguez.

Las personas,—muy pocas—que no asistieron al simpático acto se escusaron casi todas por medio de cartas, demostrando su conformidad con todos los acuerdos que se tomaron en la junta por el Consejo de Dirección. Este consejo está formado por las siguientes personas:

Presidente, la señorita Flora Mora, la señora Asunción García de Arias, Gabriel de la Torre, Modesto Fraga, Fernando Carnicer y Rafael Pastor. Todos conocidos musicólogos de esta ciudad.

El consejo de dirección acordó celebrar la primera reunión formal el miércoles que viene a las ocho en punto de la noche en la residencia de la distinguida y bella señorita Mora, una de nuestras más notables pianistas y entusiasta de esta novel sociedad.

Los principales cargos están ocupados por las siguientes personas: Presidente de Honor, General Gerardo Machado, Presidente de la República; General Alemán, Secretario de Instrucción Pública y Bellas Artes; Presidente Efectivo, el profesor Hubert de Blanck; Primer Vice-presidente, el maestro Eduardo Peyrellade; Directora la señorita Flora Mora; Vice-directores, la señorita Eugenia Molina.

El Consejo de Dirección lo preside la señorita Flora Mora y está integrado por Asunción García, María Muñoz de Quevedo, Gabriel de la Torre, Rafael Pastor, Modesto Fraga, Fernando Carnicer, Alberto Falcón, Ramona Sicardó, Nelia Becerra, presidenta de la Comisión Organizadora, Delia Iñiguez, también de la comisión.

Vocales: Asunción García de Arias, José Mauri, Fina Farelli de Bovi, María Muñoz de Quevedo, Rafael Pastor, María Luisa Faccicio, Rosario Iranzo, Valero Valvé, Fernando Carincer, Néstor de la Torre, Carlos Vallejo, José Maleo, José Barba, Juan González Modesto Fraga, Gabriel de la Torre, Ana María Arriarte, Enriqueta F. de Agramonte, Gloria Allo, Josie Pujol, Carlos Fernández, C. Zertucha, Margarita Carrillo de Losa, Elena del Portillo, Andrés Antón, Gaspar Aguero, María del Carmen Vinent, Emilio Reynoso, María Aday, Carmela Pensado, María Gálvez, Conchita Blanco, Ana María Bosch, Angelina Lecouret, María Jones de Castros, Oscar Ugarte, Arturo Bovi, Angel Planas, Enrfique Masrriera, Armando Schutte, Elia Rojo, Peddy Risech, Angelina Sobrino, Isabel Elías, Hortensia Navarro, María Gómez, Graciella Giralt, Noemí Ferrer, Celia Sobrino, Margarita Mendoza, Eugenia Rodríguez, María Guitián. Dalia Iñiguez, Aurora Alvarez y Godinez, Herminia Hoyes y Hortensia Payrol.

Además son vocales correspondientes todas las Directoras de Conservatorios de Música de Institutos y de la Academia del interior de la República.

Cerca de las seis y media de la tarde se terminó la sesión, dentro de la mayor cordialidad.

La primera fiesta de arte se efectuará en la residencia de Nelia Becerro, la segunda en la de Delia Iñiguez. Fiestas estas que tienen un atractivo verdaderamente simpático, pues las personas que tomarán parte en ellas serán bellas muchachas, llenas de entusiasmo por la música y por todo lo que arte signifique.

GUANABACOA AL DIA

HOY EN COJIMAR

Todo está preparado para la celebración del almuerzo que sus amigos —que son muchos— ofrecen hoy a las 12 m., en el restaurant del Reparto Moré, en Cojímar, al muy estimado amigo G. Zarracina, elemento que lleva largos años de residencia en nuestra localidad y que ha sabido por su buena conducta y exquisito trato, captarse el aprecio general.

Zarracina vino muy joven a Cuba y se estableció en Guanabacoa y luchando y trabajando día por día, —y constituyendo aquí un hogar que es modelo— logró que sus negocios fueran adelante, y ahora, al cabo de tantos años, emprenderá un viaje a España, su patria a la que adora al igual que a Cuba, con el propósito de abrazar a seres queridos y más tarde regresar nuevamente a nuestros lares, donde él está plenamente convencido de lo mucho que se le quiere y estima.

No hay para qué decir que el restaurant del Reparto Moré, se ha de ver favorecido en el día de hoy por sus amigos que desde el inicio de este merecido homenaje acudieron a adherirse a la lista de comensales que es inmensa.

Las guaguas y las máquinas saldrán repletas desde las once de la mañana en dirección a Cojímar, el delicioso sitio de veraneo donde actualmente existen atractivos y donde el progreso señala todo lo que en poco tiempo se ha realizado por la mano del hombre.

Los organizadores de este almuerzo, los buenos amigos Juan Cabricano, Isidro Alvarez, Domingo Cabo y José Alvarez, tienen que mostrarse satisfechos del auge que ha tomado la iniciativa por ellos emprendida.

EN LA IGLESIA DE SANTO DOMINGO

Gran salve esta noche, en honor de San Antonio de Padua cuya festividad señala para mañana, lunes, el Calendario, con una grandiosa fiesta en el referido templo, a las nueve de la mañana.

Con sermón a cargo del ilustre Padre Serafín Ajuria.

EN LOS TERRENOS DE LA VIAJERA

Esta tarde, gran match en los terrenos de "La Viajera", entre las novenas "Estrella Azul" y "Viajera", señalado para la 1 y 45 p. m., y a las 4 se encontrarán los clubs "Estrella Azul" y "Orange Crush", dirigido este último team, por el señor Armando Cabañas.

PARA EL VEDADO

Se acaban de instalar en el Vedado, en la casa 21, entre C, y B., los jóvenes y muy simpáticos esposos Esther Müller y Carlitos Tapia Ruano, y con ellos sus encantadores hijos.

Muchas felicidades les deseo en la nueva morada.

EN LA ERMITA DEL POTOSI

Quedan restauradas hoy domingo, las obras en nuestra histórica Ermita del Potosí, y para la inauguración de las mismas, se dirá una Misa a Jesús Nazareno, a las nueve en punto de la mañana, con sermón recomendado al Rector de los Escolapios, el Rvdo. Padre Modesto Roca.

El amable Párroco, Fray Tomás de Soloeta, invita a todos los fieles para que concurran al solemne acto.

POR LOS TEATROS

Un magnífico programa se ha combinado para la matinée de hoy en Carral y Fausto, así como para las dos tandas de la noche.

Jesús CALZADILLA.

NECROLOGIA

Dña. NARCISA GERMAIN DE IGLESIAS

Inesperadamente, cuando tras corta enfermedad se encontraba en plena convalecencia, un colapso cardiaco puso fin a la vida de la respetable dama doña Narcisa Germain y Pí, de Iglesias.

La noticia de tan sensible fallecimiento ha causado hondo dolor en el seno de esta sociedad, donde la virtuosa dama gozaba de generales simpatías por las dotes de bondosidad que la adornaban.

Su muerte prematura deja sumidos en el desconsuelo a su esposo, nuestro querido amigo don Salvador Iglesias culto y distinguido comerciante de esta capital; a sus hijos Norberto y Emelia Iglesias y a su hermana la señorita Josefa Germain y Pí.

La conducción del cadáver a la necrópolis de Colón que tuvo efecto ayer tarde, patentizó de manera clara las muchas simpatías de que gozaba la finada por el numeroso acompañamiento que acudió a rendirle el último tributo constituyendo una verdadera manifestación de duelo.

A su esposo, hijos, padres, hermanos y demás familiares, hacemos llegar nuestra sincera condolencia por tan sensible pérdida. Y a la par que elevamos nuestras preces al cielo por el eterno descanso de la finada pedimos al Todopoderoso la resignación necesaria para que puedan soportar tan rudo golpe.

NOTICIAS DE OBRAS PUBLICAS

GRAN PROPAGANDA CINEMATOGRAFICA REALIZADA POR OBRAS PUBLICAS PARA EXPONER LOS TRABAJOS QUE REALIZA

Hechas las necesarias reparaciones en la acometida para el abasto de agua de Pogolotti, el servicio resultó muy mejorado. Aumentan las solicitudes de trabajo en Obras Públicas

TERMINARON LOS TRABAJOS DE BALIZAMIENTO EN ISABELA DE SAGUA

La comisión encargada de los trabajos de valizamiento y reparación de boyas en los puertos de la República, ha comunicado la terminación de los trabajos que llevó a cabo en el puerto de Isabela de Sagua, y para cuyos trabajos tiene a su disposición el vapor de la Secretaría de Obras Públicas Rafael Morales.

El Secretario de Obras Públicas, ha dispuesto que dicho vapor salga para el puerto de Caibarién, en el que realizarán idéntico trabajo.

REPARACION DE ESCUELAS EN PINAR DEL RIO

El ingeniero Jefe del Distrito de Pinar del Río, dió cuenta al Secretario del ramo, de haber dado comienzo las obras de reparación en siete escuelas de un aula, de acuerdo con la subasta celebrada recientemente.

LA CARRETERA DE SAN ANTONO DE LOS BAÑOS A GUIRA DE MELENA

El ingeniero Jefe de la Provincia de la Habana, ha informado de la terminación de las obras de reparación que por el Departamento de Obras Públicas se llevaron a cabo en San Antonio de los Baños a Güira algunos tramos de la carretera de Melena, desde el kilómetro 42 al 46, más quinientos metros, y desde el poste 35 al entronque de la carretera que va a Alquízar.

Estas obras se hicieron por administración, con cargo al crédito consignado para conservación, reparación y construcción de carreteras auxiliares de la provincia durante el presente año fiscal.

PROPAGANDA CINEMATOGRAFICA

El Departamento de Propaganda Cinematográfica creado por el señoi Secretario de Obras Públicas, está realizando una intensa campaña cinematográfica, para dar a conocer los trabajos realizados por el Departamento, que se llevan a cabo en toda la República.

Dichas propagandas se han llevado a los 50 o más teatros de la capital, para que en su transparentes presenten distintas sugestiones al público sobre la importancia de la higiene y limpieza de las calles y de las viviendas, para que eviten arrojar basuras a la vía pública, con perjuicio general y descrédito del ornato de la ciudad. Además se han entregado a las casas receptoras de películas, nueve revistas editadas por el Departamento conteniendo en todos sus detalles más interesantes las obras realizadas y las que se llevan a vías de ejecución.

Mensualmente se imprimen unos mil pies de película, las que se van dando por el Departamento de Propaganda, y por este medio en todos los cines y teatros de la República, que se calculan en unos cuatrocientos, se presenta al pueblo,enpeículas y transparentes, así como en los programas, la activa labor emprendida, y los adelantos que cada día se observan.

LA CARRETERA DE SANTA CLARA A SAGUA

El Dr. Carlos Miguel de Céspedes aprobó la Memoria, el proyecto y presupuesto para las obras de reparación de la carretera de Santa Clara a Sagua, en los tramos comprendidos en el kilómerot 23 m;s 677 prendidos en el kilómetro 23 mas 677 metros lineales.

El total de estas obras asciende a cinco mil pesos, los que serán abonados con carga al crédito de aquella provincia para conservación, reparación y construcción de carreteras auxiliares.

LA CARRETERA DE MADRUGA A PIPIAN

Por el ingeniero Jefe de la Provincia, se ha dado cuenta de la terminación de los trabajos de reparación ejecutados en la carretera de Madrug a Pipián, cuyas obras se abonan con cargo al crédito correspondiente de la provincia, Representan un costo de $4.371,12.

MEJORAMIENTO DEL SERVICIO DE AGUA A POGOLOTTI

El Jefe del Sub-Negociado del Acueducto de Albear, informó al ingeniero Jefe de la Ciudad, de haber localizado la rotura de la tubería de 8 pulgadas que surte de agua al barrio de Pogolotti, procediendo su separación inmediata, con lo cual espera que el servicio de agua a dicha barriada, se efectuará ahora con perfecta regularidad.

También da cuenta de la terminación del estudio pitométrico en Pogolotti, y desde el Husillo al citado lugar a fin de mejorar el abastecimiento de agua en el citado barrio.

EN BUSCA DE TRABAJO

Los pasillos de la Secretaría de Obras Públicas se ven todas las mañanas repletos de personas, que van a gestionar trabajo en las obras del Estado, con la esperanza de que se les de ocupación, lo que logran muy pocos.

De Comunicaciones

LA LLUVIA..—Según los datos reportados a la Secretaría de Comunicaciones por los Centros de Telégrafos, durante las 24 horas últimas, ha llovido en los siguientes pueblos:

PINAR DEL RIO.—Llovió en Puerto Esperanza, Paso Real y San Diego de los Baños, Regular en Camagüey, Mariel y Cayo Masón. Fuerte en Bahía Honda.

HABANA.—Llovió poco en Madruga, Catalina y Güines, Regla, Bejucal, Santa María del Rosario, San José de las Lajas; regular en Aguacate, Arroyo Arenas, Mazorra, Santiago de las Vegas, Calabazar y Habana; fuerte en Nazareno, San Francisco de Paula, Cotorro, Managua, Columbia, Arroyo Naranjo, Arroyo Apolo, Palos, Nueva Paz, Bainoa, Vegas, Marianao, Reparto Almendares y Jaruco.

MATANZAS.—Llovió regular en Los Arabos, Jagüey Grande, Agramonte, Güira de Macurijes, Navajas, Bolondrón, Pedro Betancourt, Unión de Reyes, Cabezas, Alacranes, Guareiras, Mercedes, Colón, Socorro, Jovellanos, Limonar; en Central "Zorrilla" y Central "Cuba", cinco kilómetros; "Soledad" 1 pulgada y 10 centésimas, y San Vicente, una pulgada y 10 centésimas.

SANTA CLARA.—Llovió ¼ de pulgada en el Central "Santa María"; Ranchuelo ⅝ de pulgada; en Central 'Hormiguero' y Camarones. Regular en Central 'Nela', Mayajigua y fuerte en los centrales "San Francisco", "Andreíta", "Santa Catalina" y 'Dos Hermanos", en la zona de Cruces.

CAMAGUEY.—Llovió regular en Guáimaro, Dolores, Jagüeyal, Simón Reyes, Stewart; 1 y ½ pulgadas en Sant aMarta; 1.40 en Francisco y 24 centésimas en Elia.

BAYAMO.—Llovió poco en Victoria de las Tunas y fuerte en San Agustín.

SANTIAGO DE CUBA. —Llovió poco en Hatillo y San San Pre, y fuerte en Miranda, Songo, La Maya, Almeida, Ermita, Palmerito y Biram.

Los niños son la presa de los insectos

La criaturita con su carne tierna y delicada es la mayor víctima del mosquito y otros insectos que propagan las enfermedades. Incapaces de defenderse, los niños de pecho están a la merced de estos vehículos de contagio. Estos insectos inmundos son la causa de la muerte de millares de criaturitas que han sufrido de fiebre, disentería y otras enfermedades contagiosas.

Es su deber de padre proteger a sus hijos contra este enemigo. Para esto hay un medio infalible, el Flit, que mata los insectos instantaneamente.

Pulverizando el Flit se limpia la casa en pocos momentos de los insectos que traen las enfermedades: mosquitos, moscas, chinches, cucarachas, hormigas y pulgas. Penetra en las rendijas en que se esconden y crían los insectos, destruyéndolos con sus huevos. El Flit pulverizado mata las polillas y sus gusanos que comen la ropa. En extensas pruebas fué demostrado que el Flit pulverizado no manchaba los tejidos más delicados.

El Flit es limpio y fácil de usar; mata los insectos y es inofensivo para las personas. De venta en todas partes.

Distribuído por West India Oil Refining Co. of Cuba

FLIT

MARCA REGISTRADA

DESTRUYE MOSCAS MOSQUITOS HORMIGAS PIOJOS CHINCHES CUCARACHAS POLILLAS PULGAS

"La lata amarilla con faja negra"

Una de las Razones

de nuestro buen Servicio

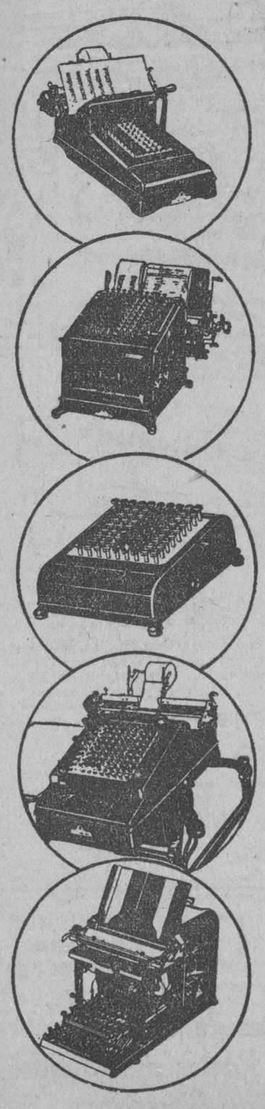

Una de las razones que explican por qué las máquinas Burroughs son las que prestan mejores servicios en los trabajos de cálculo, es que fabricamos la única línea completa de máquinas de sumar, calcular, contabilidad, facturar, duplex, y otras análogas, comprendiendo más de 120 distintos modelos. Cualquiera que sea su problema, hay una Burroughs que se lo resolverá en forma fácil, rápida, exacta y económica.

SUMAR — Las máquinas Burroughs de sumar están especialmente preparadas para trabajos de suma. Se construyen en muchos modelos y tamaños, y también con carros anchos para usar hojas o estados del tamaño que se desee.

CALCULAR — La Calculadora Burroughs—que fué diseñada con el fin de eliminar los talonarios de cálculos—suma, resta, multiplica y divide. Es rápida, segura, conveniente y barata, fabricándose en distintos modelos y tamaños.

MULTIPLICAR — La multiplicadora Burroughs Visible está especialmente construída para la multiplicación rápida, efectuando las demás operaciones con la misma eficacia. Tiene mecanismo impresor con el que deja registrada cada una de sus operaciones.

CONTABILIDAD — Las máquinas Burroughs de contabilidad rinden más del 75% de sus operaciones automáticamente. Están preparadas para Libros de Varios Deudores, liquidación diaria de Cuentas de Existencias, para extender Estados de Cuenta, etc., y, entre los varios modelos, usted encontrará el que necesita para sus trabajos de contabilidad.

FACTURAR — La máquina Burroughs de facturar es la única que extiende y calcula una factura completa en una sola operación. Es el resultado de la combinación de una máquina de escribir con un mecanismo de calcular, constituyendo la máquina de facturar más completa y perfecta que se haya construído.

Llámenos por teléfono o escríbanos para que un representante de la Burroughs le visite y haga un estudio de sus problemas, recomendando el tipo de máquina Burroughs que Vd. necesite, sin gasto ni obligación alguna de parte de Vd.

Compañía Burroughs Antillana, Inc.

O'Reilly 114 Tel. M-4881 Habana

Burroughs

Bonita si, Pero. . . .

Pero esa belleza no le basta a hacerla feliz. ¿Quién puede ser dichoso sufriendo desgano, malestar constante, agruras, gases, dolores de cabeza y de espalda, insomnio, mareos etc.? ¿Quién puede pasar un buen día, si por la mañana al levantarse se encuentra estropeado como si no hubiera tenido descanso?

Más de media humanidad pasa la mejor parte de su vida sufriendo estos males crónicos, sin poder gozar la vida, sin alegría, hasta sin ilusiones, sin recordar que la ciencia médica ha señalado la mala digestión y los males combinados del aparato digestivo como causantes de más del 80 por ciento de los males que afligen a la humanidad hoy día.

Asegúrese de que su estómago esté bien, que sus intestinos llenan sus funciones normal y diariamente y Ud. no necesitará preocuparse por su salud, por falta de energía y fuerza que de sobra le darán sus alimentos.

Viva dichoso y sano, haga de cada comida un festín, siéntase joven y ligero! Ayude a su naturaleza a conseguir este estado de perfección tomando

TANLAC

La medicina Estomacal Suprema.

De venta en todas las buenas farmacias y boticas. Las Píldoras Vegetales Tanlac para el estreñimiento, no tienen igual. Ensáyelas.

Cuando Compre Pasas

Pídalas Por Paquetes

Diga "Son Meid"

La conveniencia de comprar pasas en paquetes, es indiscutible. Se evita toda argumentación sobre el peso y le garantiza a usted el recibir cien por ciento de pasas buenas y sin tallos; pasas que han sido cuidadosamente limpiadas y sobre todo, las pasas SUN-MAID, sin semillas, que conservan íntegramente el exquisito sabor de la uva natural.

Le ofrecemos las pasas SUN-MAID en paquetes, desde cinco centavos en adelante. Usted encontrará muy conveniente el paquete pequeño para llevarlo en el bolsillo y entretenerse agradablemente, cuando sienta deseos de comer algo nutritivo y que deleite su paladar.

Sunland Sales Cooperative Association

Fresno, California, E. U. A.

Agente: Maurice D. Kenton

Baratillo 7 Habana

AVISO IMPORTANTE - Sr. Detallista: La creciente demanda de las pasas SUN MAID, representa una magnífica oportunidad para usted. Se eliminan las posibilidades de pérdidas por pequeños robos; no hay el gasto extra de papel de envolver, cartucho o cordel; desaparecen las pérdidas en el peso y, finalmente, cimenta usted el patronaje de su clientela al quedar ésta satisfecha con el sabor natural de la uva, la ausencia de tallos y lo atractivo de la presentación de las pasas SUN-MAID.

Empaquetadores también de:
Ciruelas SUN-MAID
Higos BLUE-RIBBON
Orejones de Melocotón BLUE-RIBBON

ROSE M 5598

M.E.C.D. 2016

AUTOMOVILISMO Y AVIACION

POR FERNANDO LOPEZ ORTIZ DIRECTOR DE EL AUTOMOVIL DE CUBA

Ha Causado Sensación el Nuevo Modelo Seis Cilindros Dodge Brothers

Aunque esta innovación era esperada, pocas veces hechos semejantes habían causado tan buena impresión entre los amantes del automovilismo.—Desde su fundación en 1914 la Dodge Brothers no había hecho un cambio más importante.—Sus agentes en la Habana, Ortega y Fernández, estiman que el seis cilindros triunfará con la misma facilidad que el famoso cuatro cilindros.

Era de esperarse. Todo el que dirija la vista hacia ese gran país que llamamos los Estados Unidos, puede percatarse que es ese el país donde todo es inmensamente grande, desde las inmensas praderas de su incomensurable Estado del Texas, hasta las magnificencias de su inigualable cataratas del Niágara, cantado por uno de nuestros más grandiosos poetas de época pasada; es lógico pues que en medio de ese ambiente se reproduzca lo grande también en cuanto a sus industrias y comercios, que se fomenten esos grandes volúmenes de producción que han creado en tan rico país, tan enormes parques, altos edificios, grandiosas universidades y museos, industrias fabriles gigantescas por su extensión y producción, donde casas comerciales ocupan manzanas enteras de sus grandes ciudades, y esto precisamente nos explica el porqué dicho país con su enorme población que viene casi a ser la sexta parte del total de la población de este planeta, cuando sus tres cuartas partes son ocupadas más bien por lo líquido que por lo firme, transforman un cincuenta por ciento de lo que la naturaleza nos prodiga en todo él. También se explica el porqué la mitad del total de vía ferroviarias existentes en el mundo, se encuentran enclavadas allí, y que las tres cuartas partes de los teléfonos en actual funcionamiento en el orbe, están también allí. La industria automovilista oriunda de la vieja Europa se ha desarrollado en este ambiente americano, de una manera pasmosa, basta solo pensar que el noventa por ciento de los automóviles que se producen hoy en el mundo son fabricados por esas gigantescas fábricas que más arriba acabamos de mencionar.

Desde los comienzos del año terrible, del año que encendió en los cinco continentes esa gran hoguera que dimos en llamar la Gran Guerra, el año de 1914, dos hermanos, mecánicos ambos, con pequeño taller levantado a costa de grandes sacrificios y vicisitudes, dos insignificantes luchadores detrás del retablo de la mecánica automovilista, Horace y John Dodge, cansados ya de producir motores y piezas para otros, y sabiendo que sus nombres por la integridad siempre mantenida en la calidad de sus productos comenzaba a sonar en los oídos de aquellos que en algo tenían que ver con la industria automotiva, terminados sus contratos para la entrega de tales piezas y motores, se decidieron a construir el automóvil completo bautizándole con su propio nombre y dar al público algo que en manos de ellos fuese un amigo fiel y leal que les sirviese años tras años sin el más mínimo reproche, y he aquí como desde el primero de julio de ese memorable año de 1914, hasta la fecha, estos excelentes automóviles se abrieron paso franco y decidido al través de dos décadas en el corazón y aprecio de todas aquellas personas que lo han poseído y manejado, en distintos países, en distintos climas, en distintas altitudes. La "honradez de un propósito bien definido, llevado a cabo tesoneramente y con heráldica conciencia ha sido la base fundamental del edificio del éxito que lleva en lo alto del mismo, la ondeante bandera "Dodge Brothers", y en su interior, en la línea de producción el automóvil número 1.250.000—en la fecha del 2 de febrero de 1925, o séase a los once años de haber lanzado al mercado su primer automóvil completo.

No es necesario reproducir en estas cortas líneas lo que los automóviles Dodge Brothers han hecho en Cuba. No hay pueblo del interior que no conozcan este eficiente y económico automóvil de cuatro cilindros. Aún hay varios por ahí de esos que salieron de aquellos pequeños talleres de Detroit, en el año de 1914, que solo el contemplarlos se pregunta uno, ¿cómo es posible que esos automóviles al parecer endebles pudiesen haber resistido veinte y tres años de consecutivo trabajo? Los millares de estos cuatro cilindros son harto conocido de nuestro público para demorarnos en hacerles su historial, basta solo decir, que siempre ha sido la pregunta entre nosotros, y conste que todo el mundo aquí lo esperaba ansiosamente,. lo presentían, lo necesitaban, ¿cuando vendrán los automóviles Dodge Brothers de seis cilindros?

No ha mucho el mundo automovilístico quedó asombrado cuando el cable nos trasmitió la noticia de que la fábrica "Dodge Brothers" había sido vendida en la respetable suma de $140.000.000.00. Fallecidas las dos grandes figuras genio inventor de este maravilloso automóvil, se veía a las claras que la gran fábrica de Detroit, estaba llamada a ser la mayor entre las mayores de las fábricas automotivas americanas, y que hacía falta proseguir con tezón y heráldica ejecución, el reforzado de tan importante edificio, cosa que estuviese siempre a la altura de los tiempos, a la vanguardia del progreso automovilístico mundial. Como indicamos al comenzar estas cuartillas, el ambiente de lo grande produce lo grande, y no hay causa sin efecto. En una fábrica como esta, donde existen 18 líneas de trenes, que como nerviosos confluentes van a parar a las líneas centrales de las mayores compañías ferrocarrileras americanas, y sobre las cuales diariamente ruedan 150 trenes, que afanosamente traen materias primas y llevan automóviles completos, dirigido su circulación por expertos ferrocarrileros, se comprenderá que todo allí tiene que ser forzosamente grande. A parte de este movimiento de trenes exterior existe en su interior otro no menos importantes de automóviles eléctricos, y camiones y wagonetas que distribuyen la materia prima en los distintos departamentos de producción. Estos 50 automóviles eléctricos conectan dichos departamentos con las líneas interiores de trenes. Otras materias primas tales como arena, carbón, hulla y desperdicios son manejados por 8 grúas con capacidades de 1 hasta 20 toneladas. Enorme grúas con zapatos inmantados, trasiegan de un lado a otro más de 8 a 10 millones de acero. Andenes con más de 1.700 pies de largo reciben de los ferrocarriles todas clases de materiales para pasar más tarde a las enormes fauces de tan imponente fábrica. Por entre las incontables naves circulan unas pequeñas locomotoras de vía estrecha accionadas con motor Dodge Brothers, en número de 14 de ellas y que en su recorrido de cuatro millas, transportan a su vez 50 toneladas de materiales.

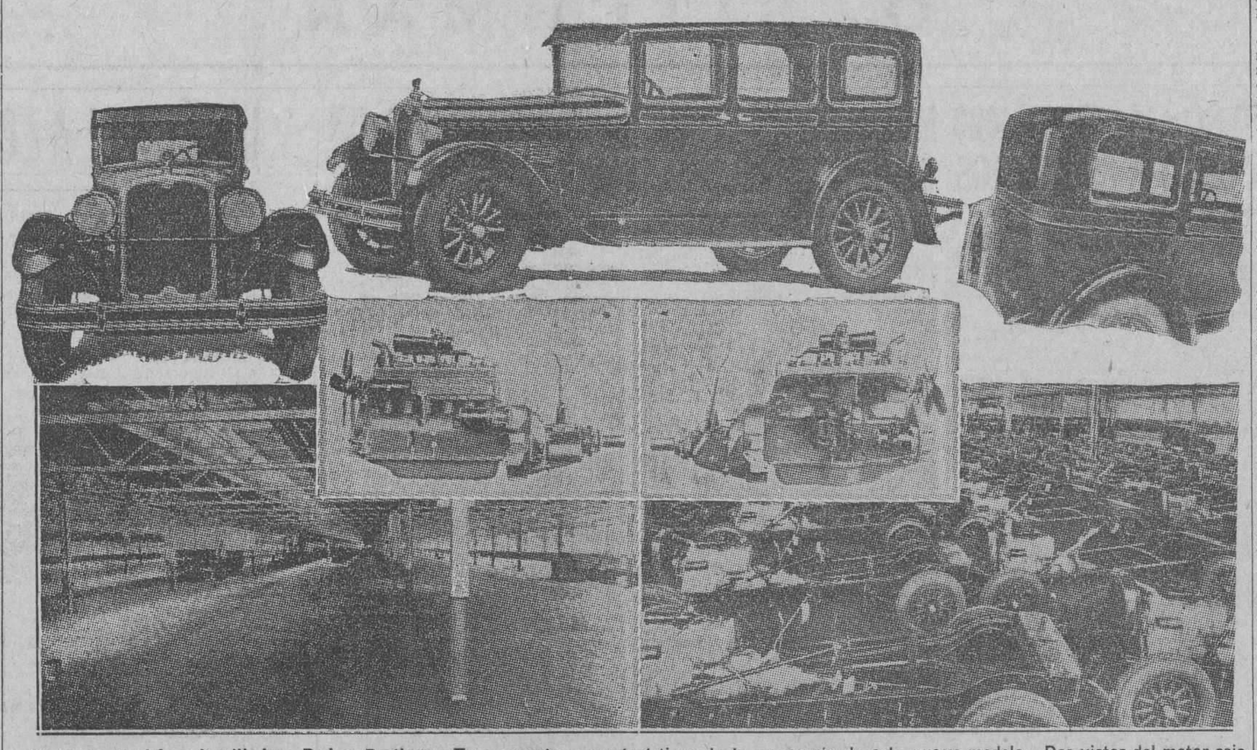

El nuevo modelo seis cilindros Dodge Brothers.—Tres aspectos característicos de la carrocería de este nuevo modelo.—Dos vistas del motor seis cilindros, la última expresión de mecánica automovilista y abajo dos de los inmensas naves del edificio recientemente construido para dar alojamiento a los talleres en que se arman los nuevos "seis" Dodge Brothers

La planta motriz, produce luz, calor y fuerza para los cinco millones de pies cuadrados de edificios que constituyen el recinto Dodge Brothers. Tiene dos unidades de 10.000 kilowatts cada una, con un consumo de 18.000 galones de agua por minuto. La torre de enfriamiento de agua son las mayores que existen en el mundo pues tienen 146 pies de largo, 32 de ancho y 104 de alto, pudiéndose enfriar en ellos 36.000 galones a la temperatura de 20 grados en un minuto. Dos enormes chimeneas de 270 pies de alto por 13 pies de alto, están construídas cada una de ellas con 140 toneladas de acero.

El departamento de mecánica tiene aparatos que de una sola vez hacen barrenos en los bloques por encima, por debajo y por los costados. Hay también un taladro prensa de cuatro vías que en un solo viaje horada 54 agujeros. 300 máquinas de hacer tornillos lanzan diariamente 7.500 de éstos al día. 60 máquinas de producir tornillos lanzan 50 de éstos por minuto. 325 máquinas de cortar engranes producen 34.000 coronas al día. 214 máquinas para rebajar materiales funcionan constantemente.

En el departamento de templados se tratan diariamente más de 100.000 piezas.

Enormes martillos moldean los aceros a la presión de 9.000 libras, movidos por vapor.

El departamento de herramientas está atendido por 475 expertos mecánicos.

Un laboratorio metalúrgico constantemente comprueba los materiales que entran en la confección de los Dodges, para que siempre se mantengan a la calidad exigida por sus fabricantes.

En el departamento de prensado de hojas de acero hay prensas que ejercen presión desde 900 hasta 1.325 toneladas, y algunas de ellas pesan hasta unas 280.000 libras, cerca de mil hombres atienden esta Sección.

En plantas de esta magnitud es necesario dotarlas de ciertos y especiales departamentos, algunos de ellos muy curiosos, por ejemplo, el Departamento Observador del Tiempo, muy importante para el Departamento de Esmaltado.

El Departamento de Imprenta, donde todo el material de oficina es producido.

El Departamento de Correos, donde llega la correspondencia no sólo de todo el territorio americano, sino que también de los cinco Continentes del mundo, y donde después de escogida como si fuera una verdadera Central del Gobierno, es dirigida dentro el perímetro de la Fábrica, que suman algunas millas, mediante un enjambre de carteros y carros de reparto de la correspondencia.

Hay también el Departamento de Joyería, donde los instrumentos de precisión y todos los relojes eléctricos existentes en la fábrica son cuidadosamente atendidos. La rectificación de los cigüeñales se efectúa en los seis cilindros por medio de aparatos montados con diamantes, y este Departamento se ocupa de su cuidado y custodia.

Hay un gran Departamento de Desperdicios, donde millares de pesos son extraídos de los residuos de materiales que producen los distintos Departamentos, entre cuyos productos se encuentran el papel, el vidrio, maderas, recortes de acero, hierros, cueros, etc. Curiosos aparatos aplastan y empaquetan todo ese material para ser más tarde parte de él vuelto a aprovechar, y la otra parte, negociado o vendido.

Existe también un Departamento de Construcción, cuyo objeto es atender todo lo concerniente al cuidado y reparación de todos los edificios y naves de la Compañía, en lo que respecta a la albañilería, carpintería, plombería, pintura, elevadores, etcétera, etc.

El Departamento de Lavado se ocupa del lavado de los trapos y toallas al servicio de más de 25.000 empleados.

El Departamento de Incendios, equipado con todos los adelantos modernos de este ramo, se ocupa durante las veinticuatro horas del día en estar alerta de cualquier principio de incendio que pueda originarse en la fábrica. Un excelente y bien entrenado cuerpo vela constantemente por la seguridad general de todas las propiedades puestas a su cuidado.

Restaurantes, Hoteles, Talleres de Fotografías, Oficinas periodísticas, Sastrerías, etc., etc., se hallan diseminadas en esta gran conglomeración de humo, ruidos y agitación.

Por último, diremos que un buen Cuerpo de Policía uniformado, con derecho a arrestar a cualquier persona dentro de los límites de las propiedades de la Compañía, que se haga sospechoso, compuesto de más de 125 unidades, vigilan constantemente todo el movimiento de las personas que entran o salen, así como se toman el número de todos los automóviles que entran o salen durante el día o la noche. Es necesario presentar la tarjeta de credenciales para poder penetrar o salir de ese enorme maremagnum, que si su superficie se fuese a llevar a un mapa en forma de una gran nave, ésta tendría por ancho 22 pies y por largo CUARENTA Y TRES MILLAS, y bajo cuyo techo 1.200 automóviles Dodge Brothers son diariamente lanzados al mercado.

Era de esperar, pues, como decíamos al encabezar esta ligera descripción de la gran fábrica Dodge Brothers, que todo el mundo pedía desde unos años a esta parte.

Hoy nos es grato presentar a nuestros lectores la nueva página abierta en el libro de la industria automovilista, cuyas páginas van grabadas con el simbólico nombre Dodge Brothers, signo de eficiencia, calidad y duración.

Nos referimos al SENIOR SEDAN DODGE BROTHERS, cuya elegante silueta se dibuja atrayente y fulgorosa en los Salones de Exposición de Prado, número 47, y de P. y 23, Edificio Dodge Brothers, de los diligentes y bondadosos representantes en la Isla de Cuba de la Dodge Brothers Incorporated, de Detroit, Mich, los acaudalados comerciantes y queridos amigos nuestros los Sres. Eugenio Fernández y José Antonio Ortega.

Ya tenemos el Senior Sedan Seis; nuestros grabados dan, aunque veladamente, una ligera idea y apreciación de la elegancia de corte de carrocería del ya famoso en la Habana, del seis cilindros Dodge Brothers. Más de cuatro millones de pesos costó a la gran Fábrica de Detroit el poder planear la producción de este maravilloso automóvil. Más de dos años de constante estudio y pruebas de laboratorio y carretera se invirtieron en su desarrollo, pues la Fábrica Dodge Brotehrs siempre ha tenido por norma, no escoger al público pagano para hacer sus ensayos o pruebas; por el contrario, cada nuevo modelo, cada nueva mejora introducida ha sido siempre recibida por los propietarios de automóviles Dodge Brothers a ojos cerrados, y aún no se ha dado el caso con esta fábrica que fuese cualquiera de estas mejoras públicamente desaprobada; por el contrario, cada nuevo modelo es absorbido por el público de una manera nunca igualada en la industria automovilista. La producción de los seis cilindros Dodge Brothers Senior comenzó por cien al día a principios del mes pasado, y es tanta ya la demanda, que la producción, que ha subido ya a estas alturas a 300 diarios, no llenan los pedidos que de todas partes de los Estados Unidos se reciben. Basta sólo echar una ojeada en los informes de ventas de automóviles en los magazines americanos para percatarse del gran salto que en las ventas de esta fábrica se ha verificado en el balance de Mayo 31 próximo pasado.

El Seis Cilindros Senior Sedan Dodge Brothers representa el espíritu de nuestros modernos tiempos y un avance en el progreso de la mecánica automovilística.

Su carrocería baja, redondeada, con cristales bajos, cuyo techo no pasa de 71 pulgadas escasamente sobre el suelo, aparenta ser más baja aún, lo que le da mayor realce, mayor elegancia. Su interior es lujoso como el carro de más alto precio, todo él, revestido de tapicería de peluche. Su compartimiento trasero es ancho, cómodo, con coderos muy bien presentados, pieleras, cajitas "necessaire"', alumbradores eléctricos de cigarros, plafonnieds- artístico, cortinillas sobre las ventanillas. Los vidrios pueden ser subidos o bajados mediante manubrios plateados. Las puertas llevan en su centro, las manecillas también plateadas que permiten abrirlas o cerrarlas con suma comodidad, en el respaldo del asiento delantero lleva su mantelera o porta-manta, amplias alfombras contribuyen a realzar su elegancia. Los asientos son mullidos y con suave inclinación, cosa que las damas habrán de apreciarlo grandemente.

El Departamento delantero no tiene nada que envidiar al que acabamos de describir. La pizarra de instrumentos es una preciosidad, artísticamente concentrados puede verse sin gran esfuerzo, el cuenta-kilómetros, el reloj marcador de la gasolina, el reloj marcador de aceite, el amperómetro, y sobre todo un hermoso reloj de horas. El parabrisas de visual única, y protegido por un bien diseñado quita-sol, puede ser con suma facilidad bajado o subido desde su interior, el ventilador de coraza, es fácilmente manejado también desde el interior. El limpiador del parabrisa es automático. El cambio de las velocidades es del tipo Universal, tres hacia adelante y una marcha atrás. El acelerador lleva un soporte al lado que permite descansar el pie a medida que se acelera. La palanca de cambio es sumamente accesible. El radiador niquelado con su motor-meter y su elegante insignia D E hace un hermoso juego con sus amplios reflectores delanteros. Las defensas traseras y delanteras son de doble barras fileteadas, los guardafangos son amplios y reforzados del tipo corona. El capó lleva varias filas de ventanillas de pase de aire. El color de la carrocería es un verde medio que luce muy bonito con el resto de la super-estructura fileteada de marfil y los amplios guardafangos negros. Elegancia, distinción y confort caben perfectamente en las descripción de la preciosa carrocería del Senior Sedan Dodge Brothers.

Pasemos al chassis y su motor. En conjunto no pesan carrocería y chassis arriba de 3500 libras, buen peso para la necesaria estabilidad del mismo. Este chassis va equipado con frenos Lockheed hidráulicos sobre las cuatro ruedas, al mismo tiempo que lleva amortiguadores delante y detrás, contribuyendo a la mayor suavidad del movimiento general del automóvil. El motor de seis cilindros del Senior Sedan, es del tipo de cabeza en "L" que tan espléndidos resultados le ha dado a la fábrica en los modelos de cuatro cilindros, fundidos éstos en un sólo block, con un alesaje o diametro de 3¼" por un recorrido de 4.1/2", lo que arroja un desplaza-

(Pasa a la página 28)

GOMAS ANTIRRESBALABLES "Alto-Perfil"

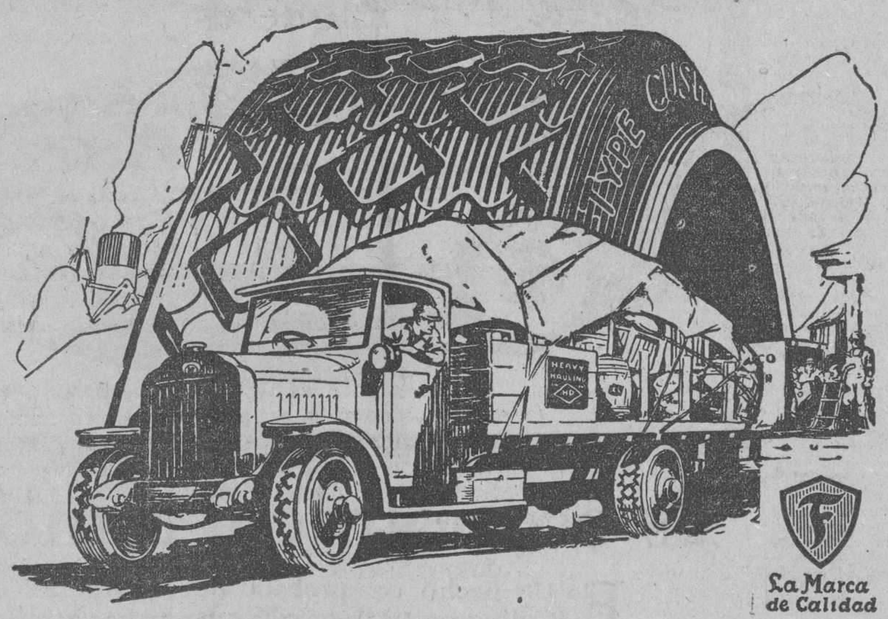

La Marca de Calidad

RESUELVA EL PROBLEMA DE LOS GRANDES CAMIONES

Para protección de las cargas pesadas y de valor, para hacer los camiones más suaves, para depender de gomas que agarren bien en el pavimento mojado, grasiento o resbalosos, en fangosas calles de tierra o arena, para estar preparados para largos y constantes viajes, para asegurar con anticipación el bajo costo de sus gomas equipe sus camiones con Gomas antirresbalables "Alto-Perfil" de Firestone. Estamos listo para darles el más inmediato y mejor servicio con gomas para todas clases de cargas.

RENDIMIENTO, TRACCION Y MUELLAJE

Firestone

FIRESTONE TIRE & RUBBER COMPANY OF CUBA S. A.

HARVEY S. FIRESTONE
Presidente.

Oficina: Hospital, 9-A.
Depósito: Aramburu, 2.

Teléfono U-5391.
Telegrama: Firestone.

ACEITE LUBRICANTE
FISKE'S NON-CARBON OIL
"F F F"
LUBRICACION PERFECTA
PARA AUTOS DE LUJO
NO PRODUCE CARBON

FISKE'S

Aceites para Automóviles 130
FISKE'S
"A" - "BB" - "B" - "E"
Grasas de Presión
De venta en todos los garages

DEPOSITO: HAVANA PAINT & OIL CO. SAN RAFAEL No. 141-D. — TELEFONO U-1285.
3291 1 d 10

Modelos 509 — Modelos 503

TORPEDO 4 pas. $1,450

SPYDER $1,375

SEDAN $1,675

AUTOMOVILES FIAT ORDUÑA Y CARENAS S. EN C.

TORPEDO 5 pas. $1,850

BERLINA $2,500

COUPE $2,500

Completamente Equipados

EXPOSICION: PRADO Y MALECON

M.E.C.D. 2016

A U T O M O V I L I S M O Y A V I A C I O N

POR FERNANDO LOPEZ ORTIZ DIRECTOR DE EL AUTOMOVIL DE CUBA

Cuando usted tiene que rendir un viaje rápido y se encuentra con un muelle roto ¿En qué piensa usted?

Cada Minuto Tiene Valor

Para muelles de todas clases OFREZCO mi Estación de Servicio. La más rápida del Mundo, donde se instalan Muelles en menos de 15 minutos.

Tenemos También Hojas Sueltas para todos los Autos

"El centro de los Muelles "ALLOY"

Fábrica y Marina (Luyanó).—Teléfono 1-4921.

O. BITCHMAN

LOS PILOTOS DEL DEPARTAMENTO AEREO DE LA GOODYEAR RETIENEN LOS TROFEOS DE LAS PRINCIPALES CARRERAS DE GLOBOS DEL MUNDO

Los plotos Goodyea rretenen actualmente todos los trofeos mayores de carreras de globos en el mundo, a saber:

El 2o. Trofeo Internaconal Gordon-Bennett.

El Trofeo Naconal Amercano P. W. Ltchfeld.

Trofeo Aerostático de Detroit.

Trofeo del Mejor Thomas S. Baldwin.

Un cuerpo escogido de pilotos Goodyear defendió el Trofeo P. W. Litchfield y su derecho de competir para el Trofeo Internacional el 29 de mayo, cuando se efectuó en Akron, Ohío, la Carrera Nacional Americana de Globos. Fué la carrera más grande desde la guerra, pues tomaron parte entre 12 y 15 globos.

Esta carrera se efectuó bajo los auspicios de la Asociación Nacional Aeronáutica de los Estados Unidos. Fué una carrera de eliminación para decidir que globo había de competir en la Carrera Internacional, además de ser un acontecimiento deportivo de interés excepcional para todos quienes estén interesados en las carreras de globos.

Silva y Cubas inaugurarán un nuevo Salón de Exhibición

ELLOS SON AGENTES DEL GARDNER Y FLINT EN NUESTRO MERCADO

La firma Silva y Cubas, agentes exclusivos del Gardner y Flint en nuestro mercado han inaugurado recientemente un elegante y nuevo salón de exhibición en el paseo de Martí esquina a Refugio, lugar ideal para salón de exposición por su situación céntrica.

Muchos éxitos deseamos a la firma Silva y Cubas en su nuevo local.

SE BATE EL RECORD DE LA CUESTA DE ZBRALAR-JILOVITE

Praga, 8 junio.—La célebre prueba anual de la subida a Zbraslax-Jilovite se verificó con éxito enorme.

En esta prueba, el corredor Hausser, con coche "Steyr" ha batido el record general de la Cuesta, realizándolo en 2 m. 59 s. en los 5 kilómetros 600 metros de su recorrido; lo que supone una media horaria de 112.620 kms. por hora.

UN AUTOMOVIL PEQUEÑO ALCANZO 4000 METROS DE ALTURA SUBIENDO DESDE UN PUNTO A 85 METROS BAJO EL NIVEL DEL MAR

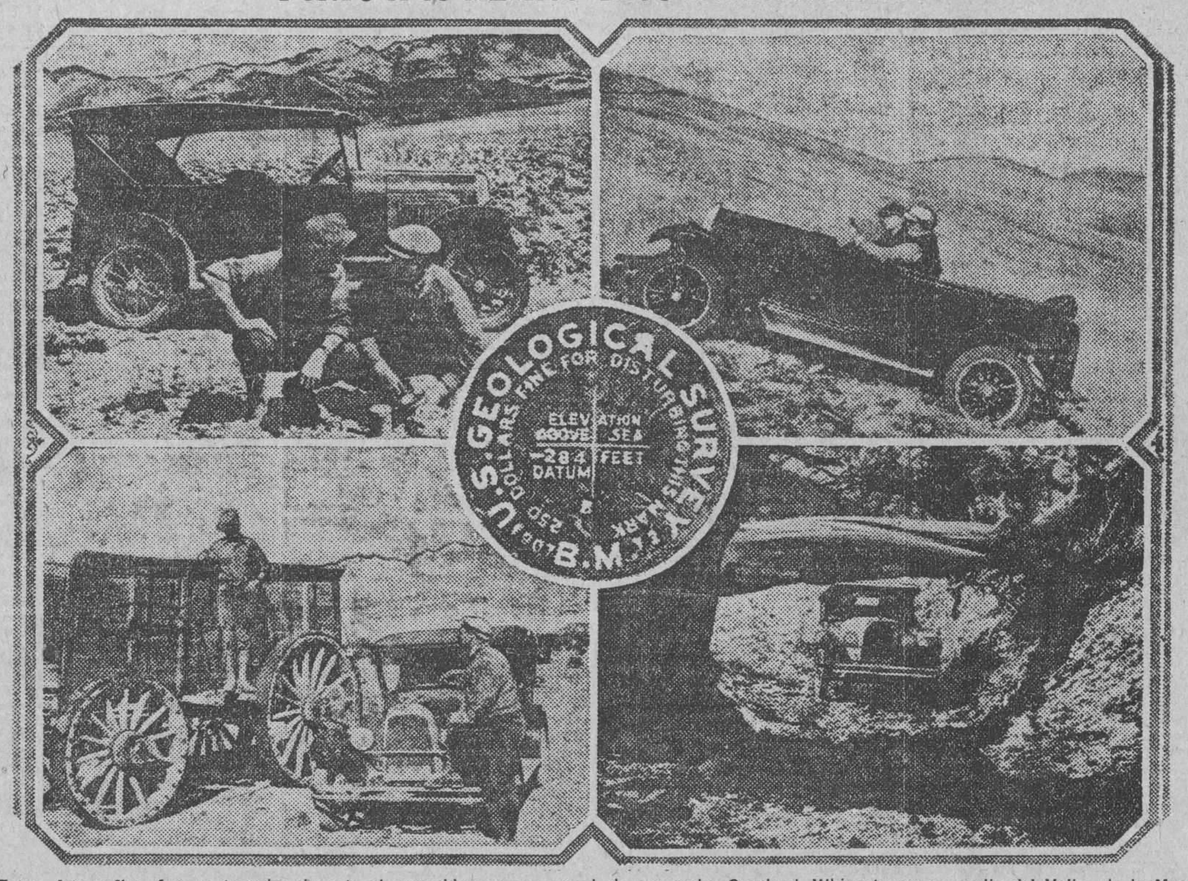

Estas fotografías fueron tomadas durante el recorrido por un record, de un coche Overland Whippet por en medio del Valle de la Muerte y en la falda inexplorada del monte "White Mountain". en el Estado de California. El coche. con sus dos conductores, subió desde un punto a 85 metros bajo el nivel del mar hasta la altura de 3945 metros. La ilustración superior izquierda muestra a los dos conductores examinando el registro colocado por el gobierno, en el cual está señalado que aquel punto está a 85 metros bajo el nivel del mar. El círculo central muestra los detalles del registro del gobierno. El grabado superior derecho muestra el Whippet al fin de su prueba de 400 kilómetros, en una pendiente de 40 por 100, a la altura de 3945 metros. La fotografía inferior izquierda muestraa los aventureros conductores cerca de una carreta de bórax. El conductor de esta carreta murió en este punto por haber tomado agua venenosa. Para pasar por debajo del arbol caído, en el grabado inferior derecho, los conductores tuvieron que quitar la capota al Whippet, así como el parabrisas.

Luchando con el tórrido calor del Valle de la Muerte, un cañón árido entre los dos elevados sistemas de montañas del Estado de California, un coche de cuatro cilindros subió desde el punto más bajo accesible en los Estados Unidos hasta el pico más alto jamás alcanzado por un automóvil desde 85 metros bajo el nivel del mar hasta la altura de 4,000 metros. 250 kilómetros es la distancia en línea recta, pero fué necesario recorrer 400 kilómetros para llegar a la meta.

El coche de que hablamos, un Overland Whippet, fué conducido a través de aquella desolada comarca, sin carreteras, para probar su resistencia y pujanza en las más adversos condiciones; la gira fué realizada a través de matorrales, arenales, salinas, hoyos, y sobre rocas afiladas.

El viaje comenzó en Barstow, California, entrando el Whippet al Valle de la Muerte por el pueblecito de Bradbury Well y continuando por varios kilómetros por lugares sumamente quebrados a través de la región que le dió el nombre al valle. Las famosas salinas fueron a poco alcanzadas y por una distancia de unos 17 kilómetros corrió el coche por sobre cenizas esparcidas sobre rocas cortantes, pero gallardamente luchaba el Whippet sin fallar pasando por salinas y lodo resecado con grietas de bordes cortantes.

Una temperatura de 54.4 grados centígrados registraba el termómetro cuando el Whippet llegó al registro colocado por el gobierno en el cual estaba señalada la altura de 85 metros bajo el nivel del mar. Adelantaron los intrépidos conductores hasta el rancho "Furnace Creek" o Arroyo del Horno", donde encontraron el único manantial de agua que corre en aquellas regiones, y la única agua no venenosa que existe en el Valle de la Muerte.

A varios kilómetros del rancho, los chóferes encontraron a un hombre, el señor James McAuley, de Los Angeles, tendido en el suelo y próximo a morir a consecuencias del calor y extenuación. El había sido abandonado por su guía y había estado vagando sin alimentos ni agua, por dos días y dos noches. Lo atendieron debidamente y después él llegó a su casa sano y salvo.

Contratiempos suficientes para hacer retroceder a la mayor parte de los conductores fueron encontrados en la travesía hacia otro rancho; el camino pasa por un cañón cortado por un arroyo, donde el Whippet tuvo que subir pendientes de 35 por ciento, de inclinación, pasando por un camino de herradura y de rocas puntiagudas sobre un lecho de arena profunda.

El Whippet soportó todas estas pruebas de una manera admirable, de tal modo que los chóferes no se desalentaron aún cuando estuvieron obligados a cruzar el mismo arroyo 25 veces; frecuentemente tenían que llenar hoyos de barro con trozos de palo y piedras para poder pasarlos. El coche prosiguió a través de un cañón estrecho sin carretera, en donde tuvo que luchar con barro, piedras y arenas, subir cuestas empinadas, hasta que el rancho quedó diez kilómetros atrás.

Desde este punto situado a 2,700 metros de altura en la cuesta del "Monte Mountain", sin rastros de camino, es donde comenzó la verdadera lucha por el record. El Whipet

(Pasa a la página 28)

UN HALLAZGO ORIGINAL

En días prehistóricos, la gente tenía que cuidar, en noches oscuras, de no tropezar con los "Dinosaurs" y "Pterydactyls", grandes animales que vagaban entonces por la tierra. Como sin duda por aquellos tiempos no se conocían aún las luces eléctricas, las calles estarían muy mal iluminadas. Así es que nos podemos imaginar no era una ocurrencia poco frecuente que al volver una esquina un hombre se encontrase frente a frente con un "Tyrannosaurus" o "Brontossaurus".

En tales ocasiones, según tenemos entendido, lo único que podían hacer era marcharse de esa parte del país tan pronto como les fuese posible. Cual era el modo más rápido? Hasta recientemente creíamos que el hombre podía escaparse de estos monstruos enormes únicamente por medio de sus pies. Ahora, sin embargo, se ha hecho un descubrimiento que parece indicar la posibilidad de que la gente en tiempos prehistóricos haya viajado en coches de motor!

Cerca de Ironton, Ohio E. E. U. U., el ingeniero Kingsley estaba trabajando con sus hombres en una cantera cuando desenterró una piedra (que aparece en la fotografía) con la marca de la banda de rodamiento Goodyear All-Weather. La llevó a un comerciante Goodyear de la vecindad, y éste dijo: "Esto probablemente indica que la Banda Al-Weather ha existido hace muchos miles de años."

Así es que según este descubrimiento, no era tan difícil para el hombre de antaño escaparse de estos enormes animales cuando le considerasen un buen bocado. Si viajaba en un coche de motor todo lo que tenía que hacer era darle a la máquina y con las gomas Goodyer All-Weather Tread para atracción y seguridad necesaria, podía reírse de las enormes bestias que le perseguían y escaparse fácilmente.

La explicación geológica de este fenómeno es, quizás, que en aquel tiempo, cuando el carbón se formaba, un árbol con corteza algo como una palmera, o es posible, alguna especie de caimán, murió en un pantano, y se descompuso, dejando la impresión de la corteza o pellejo. Sea la que fuere la explicación verdadera, es una legítima banda All-Weather.

EL NUEVO FORD

LOS AUTOMOVILISTAS Y COMERCIANTES EN AUTOMOVILES IGUAL QUE LOS FABRICANTES, ESTAN ANSIOSOS DE CONOCER DETALLES

Entre nuestros automovilistas y comerciantes del giro de automóviles existe gran curiosidad por conocer los detalles del nuevo Ford del cual se ha hablado oficialmente una sola vez cuando Mr. Eddiel Ford, hijo del magnate de Detroit hizo públicas declaraciones acusando como cierto, que proximamente la Frod Motor Co. pondría a la venta un nuevo modelo, de la marca que superaría a todos los anteriores. Aunque en él se emplearían los mismos principios mecánicos que tan famoso han hecho el nombre Ford.

Pero no es solo entre nosotros que existe esa anunciada, pues el mundo entero está a la espectativa. Todos saben que Ford no haría algo nuevo sino únicamente para superar su producto. La historia de Ford no puede quedar desmentida y esto hace que todo el mundo civilizado esté atento al Nuevo Ford que ha de ser algo superior en todos sentidos.

MR. CITROEN COMPRA UN PACKARD EN PARIS

Una prueba más de la aceptación que tienen los carros americanos en Europa es el hecho de que Andre Citroen, el más importante de los fabricantes europeos de automóviles ha comprado recientemente un Packard de 8 cilindros para su uso personal.

Citroen, fabricante de un carrito de cuatro cilindros que se ha hecho muy popular en Europa, es familiarmente conocido como el Ford de Francia. Entre sus extraordinarios métodos comerciales está el uso de la Torre Eiffel como el anuncio luminicó más grande del mundo.

Un cable de Maurice Barbezat de París, distribuidor de carros Packard en Francia, que fué quien le vendió el automóvil, decía: "El fabricante francés más americanizado usará el carro americano más afrancesado".

M. Citroen le contó a M. Barbezat que hace algunos años, durante una conversación que sostenían dos de sus hijos pequeños, ocurrió el siguiente diálogo:

"Cuando yo sea grande tendré un coupé Citroen", dijo la pequeña. "Yo tendré un Packard", replicó el varón .Entonces el padre interrumpió el diálogo para preguntar el por qué de la selección de éste. "Yo he oído a todos los carros que han pasado por el Bosque de Bolonia", dijo el niño, " y he encontrado siempre que el Packard es el más silencioso."

Desde luego ,esta es una razón de peso, pero Mr. Citroen habrá tenido en cuenta otras muchas antes de decidirse a pagar 70 por ciento de derechos de aduana, cuando tan cerca tenía una buena colección de magníficos coches franceses.

CHRYSLER SEIS [Modelo "G"]

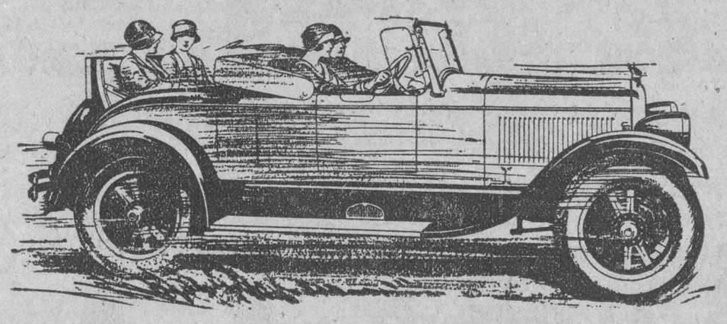

CAUDILLO *de la* NUEVA ERA

Al producir el Chrysler Seis (Modelo "G"), Walter P. Chrysler dió el primer paso de avance en su vasto proyecto industrial de Patrón Cualitativo.

Este automóvil convirtiose de súbito en Caudillo Máximo de la industria, y ahora asume la jefatura más enfáticamente—apesar de que ya no existe automóvil alguno de importancia que no refleje en su diseño y en sus prácticas la influencia permanente de Chrysler y sus ingenieros.

Cierto es, en verdad, que ninguno de los cientos de miles de propietarios que han gozado la brillantez extraordinaria de su funcionamiento, su seguridad, su suave deslizamiento, su fácil dominio y su bien probada durabilidad, llegará jamás a conformarse con algo inferior al Chrysler Seis (Modelo "G").

Una demostración de estas superioridades lo sumará a usted a los miles de personas que semana tras semana adquieren la satisfacción y el valor sólo alcanzables mediante el Patrón Cualitativo Chrysler — tesoros tan admirablemente sintetizados en este Modelo "G". Pruebe y se convencerá.

El Patrón de Calidad Chrysler es una norma fija e inflexible, que mantiene las mismas escrupulosas limitaciones, la misma disciplina en la exactitud mecánica, la misma pulcra precisión de mano de obra, en la medida, el corte y la fabricación de cada pieza, y en cada proceso fabril de los cuatro modelos distintos de automóviles Chrysler.

IMPERIAL AUTOMOBILE COMPANY

SAN LAZARO, 99-B.

Habana. H. Lenier, Gerente General.

SKF

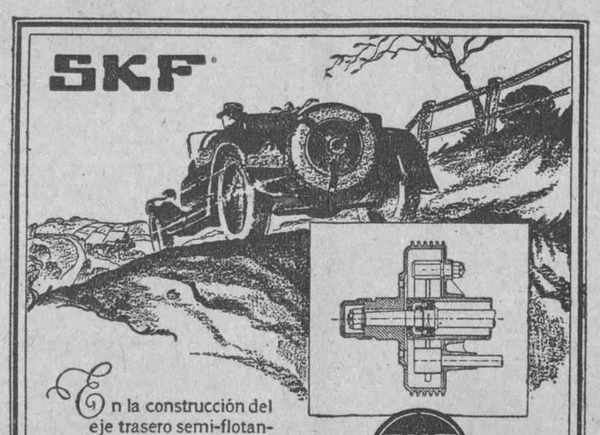

En la construcción del eje trasero semi-flotante, igual que el flotante con una Caja de Bolas de una sola hilera en la rueda, el eje siempre está expuesto a torcerse Por lo tanto la Caja de Bolas en la rueda trasera debe ser SKF de regulación automática.

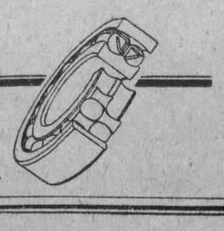

COMPAÑIA SKF DE CUBA

PTE. ZAYAS (O'REILLY) 21, TEL. M-9105

HABANA, CUBA

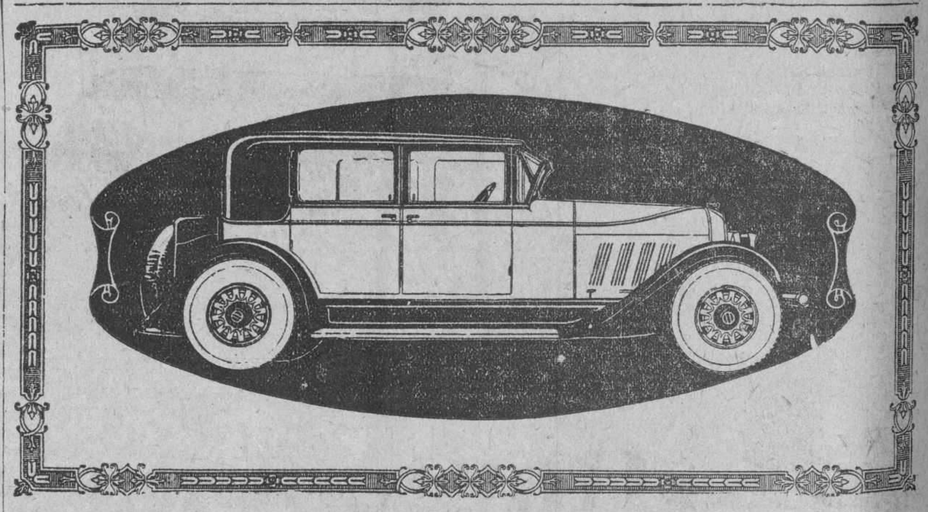

Es económico, también

ES UN hecho comprobado que el Auburn de 8 cilindros en línea consume menos gasolina que muchos automóviles de seis cilindros.

Después de muchos años de experimentos, los ingenieros de la compañía Auburn lograron construir un automóvil de 8 cilindros en línea que posee velocidad, fuerza, aceleración rápida y duración, sin sacrificar la economía en servicio.

Este automóvil de 8 cilindros en línea, por su construcción, belleza y precio, es el más extraordinariamente ventajoso del mundo. La aceptación cordial que ha recibido en todas partes, prueba que es el automóvil que el público aguardaba con ansiedad desde hacía mucho tiempo. La supremacía del Auburn entre los vehículos de ocho cilindros en línea es un hecho consumado.

Venga a probarlo. Si no le satisface del todo, no le pediremos que lo compre.

6—66 Faetón . . . .
6—66 Roadster . . .
6—66 Sedán deportivo
6—66 Sedán . . . .

8—77 Faetón . . . .
8—77 Roadster . . .
8—77 Sedán deportivo
8—77 Sedán . . . .

8—88 Faetón . . . .
8—88 Roadster . . .
8—88 Sedán deportivo
8—88 Sedán . . . .

DARIO SILVA

Distribuidor para toda la Isla de los automóviles "

Exposición Prado No. 2. Teléfono M-2836 "AUBURN" 6 y 8 en línea Hamel No. 11 Tel. U-3255. Oficinas y Talleres en general incluyendo pintura de primera Duco con precios especiales.

AUBURN

UNA DE LAS FIRMAS MAS PODEROSAS DE LA INDUSTRIA, ESTABLECIDA EN 1900.

M.E.C.D. 2016

AUTOMOVILISMO Y AVIACION

POR FERNANDO LOPEZ ORTIZ DIRECTOR DE EL AUTOMOVIL DE CUBA

NOTAS ARGENTINAS

EL GRAN PREMIO NACIONAL DE 1927 FUE GANADO POR GAUDINO SOBRE HUPMOBILE

Ha sido uno de los más concurridos y da fè de la importancia y el auge del automovilismo "Argentino"

El Automóvil Club Argentino, una de las instituciones más serias y que dedica todas sus actividades al engrandecimiento del automovilismo prestándole debida atención a la construcción, cuidado y conservación de los caminos y canteros de la República hermana atendiendo a la vez para su más eficiente, rápida y equitativa solución a los problemas de tráfico en las ciudades, como justo estímulo y eficaz mantenimiento del automovilismo, organiza e interviene anualmente en buen número de carreras entre las cuales sobresale por su importancia, tanto técnica como deportiva, la que llama Gran Premio Nacional.

Al Gran Premio Nacional es y con razón, para el automovilismo argentino, de tanta importancia como los Grandes Premios europeos para cada una de las naciones del continente, por eso al Gran Premio Nacional acude cuanto vale en el automovilismo argentino.

Una vez más se ha corrido el Gran Premio y lógicamente la experiencia va obteniendo sus resultados que se traducen en un análisis de los parciales y final de la prueba. Pero este año ha tenido un desarrollo y una modificación vital que es la etapa final de Córdoba a Buenos Aires con el tiempo indispensable para cruzar la ciudad del Rosario, que si bien fué una audacia la idea en sí, ha sido una consagración por su éxito en la práctica y la factibilidad de mantenerla.

Si recordamos dos o tres años atrás cuando recién se inició el Gran Premio hasta la ciudad de Córdoba, veíamos en la primer etapa ya más del 50 por ciento de abandono por desperfectos en el motor, bielas, pistones, pernos, recalentamientos y mil otros fallos que tenían su origen en la imperfección de preparación de los motores en vez en este año ninguna se ha registrado así todas las deserciones, que considerando la calidad de participantes y el número que ha finalizado, han sido motivos de accidentes de orden ajeno a los motores. La regularidad de marcha ha sido también una característica de la carrera de este año como ejemplo se cita el tramo de Rosario a Córdoba, donde entre dos controles 10 de los 15 corredores marcaron exactamente el mismo tiempo. Los coches chicos que también han tenido una destacada actuación y merecen especial mención por su comportamiento. Los caminos que en estas circunstancias han estado inmejorables contribuyeron en los records. Diez días antes perseguidos por las lluvias se desesperaba encontrar la carretera en buenas condiciones, pero felizmente la actividad desplegada por los equipos de la Institución, los Gobiernos de Buenos Aires, Santa Fe y Córdoba, y las Municipalidades del trayecto, permitió ponerlos en condiciones tales que se marcaron 8 horas 22 minutos de Morón a Córdoba, donde el expreso ferroviario echa 14 horas.

Gaudino el driver del Hupmobile que triunfó en el Gran Premio Nacional de la República Argentina

COMIENZA EL GRAN PREMIO

Una mañana limpia. El sol ya había conseguido hacer evaporar el ligero rocío de la noche, que fué muy fresca y la llegada de automóviles y motocicletas se multiplicó, pero la marcha no se detenía en el lugar designado para la salida donde se estaba levantando un nuevo palco, de dos pisos, para ser empleado por los cronometristas, sino que la enorme mayoría seguía por el camino en dirección hacia afuera. Dónde se dirigían, fácil le resulta saberlo a quien conoce las costumbres de los aficionados. Iban todos a tomar ubicación en las proximidades de Puente Márquez, por Rodríguez, por Luján, por todos los puntos del trayecto que les alejasen de Morón y le diesen la oportunidad de ver a los automóviles lanzados ya en carrera. La aglomeración de espectadores en todos los sitios mencionados fué enorme.

Un espectáculo que tenía mucho de día de fiesta, con todo que era un viernes de labor. Pero no arredra a un aficionado a cualquier manifestación sportiva el hecho de que se trate de un día laborable y es así que les vemos llenar cualquier sitio donde se cultive una actividad del músculo.

El orden fué el siguiente:

A las seis: Alfredo Antonio López, acompañado por Eduardo E. Péndola, con Studebaker; Carlos Noni y Fermín Fernández, con Studebaker; Raúl Riganti y Tomás Fabregat, con Hudson; Atilio Noyer y A. Talavera, con Flint; Tomás Roatta y A. C. Juain, con Hudson; Victorio Zini y Marino Larini, con Oakland; Eduardo Pedrazzini y P. C. Quiroga, con Ford; Juan A. Malcolm y Ricardo Nasi, con Hudson; Angel D'Annunzio y Benito Sutra, con Chevrolet; F. J. Lavignolli y Oscar P. Scarponi, con Oakland; A. V. Díaz Castelli y Guillermo Leslie, con Ford; Miguel Biggiano y Manuel Ayerza, con Studebaker; Eugenio Cassoulet y Felipe Fanton, con Overland Whippet; Humberto Mauro y Andrés Fernández, con Stutz; Mariano R. Blanco y J. Montecriarini, con Ford ;I. Meyer Correa da Silva y Roigt Smith, libre con Studebaker; Antonio Morán y Antonio Mariano, con Studebaker; Mariano de la Fuente y Torcuato Giuliani, con Studebaker; Pablo J. Guglieri y Emilio Núñez, con Fiat; Domingo Bucci y Damián Astraldi, con Hudson; Ramón Gómez, y Santiago Mayola, del A. C. A. Flint; Luciano Murro y Victor Pradere, con Gardner; Ernesto Blanco y Carlos Satuszek, con R. I. O.; Juan A. Gaudino y Alejandro Luciani, con Hupmobile; Paris Giannini y Cástulo Hortal, con Studebker; Enrique C. Salotti y M. Morelli, con Studebaker: Emilio Karstulovic V. y M. Fraga Lahore, C. con Franklin.

LA LLEGADA A ROSARIO AL CUMPLIRSE LA PRIMERA ETAPA

A las 10.25 se anunció en las proximidades del club Diana donde se había congregado una entusiasta muchedumbre, la aproximación del primer corredor que era Riganti, provocando la noticia peligroso estacionamiento de curiosos en la recta final.

Sin embargo, en los tramos finales Riganti perdió unos minutos preciosos al fallar repentinamente el motor.

Numerosos aficionados acudieron en su ayuda, si bien poco pudieron hacer en su provecho, pues a pesar de empujar el coche, éste no arrancó.

Sólo después de cinco minutos nuevamente marchó el motor y traspuso la raya a las 10 horas 33'58, ante aclamaciones delirantes.

Veinte minutos más tarde el potente ronquido de otra máquina anunció la llegada del segundo competidor, haciendo su entrada Rotta a las 10 horas 58'55" 2|5. Ante el entusiasmo creciente de los espectadores, se vislumbró un coche completamente cubierto de lodo que sólo sobre la raya pudo ser reconocido como el de Bucci, quien arribó a las 11 horas 15' 58" 4|5. Controlados los tiempos empleados se notó que llevaba ventaja sobre sus rivales, presumiéndose fundadamente

(Pasa a la página 28)

Innovaciones que Perfeccionan Más el Funcionamiento

Con la adoptación de un cigüeñal en CINCO COJINETES—hecho de acero al cromo y vanadio—la casa Dodge Brothers pone nuevamente de evidencia que es la calidad y no el mero costo el principio y el fin de todo lo que hace.

Ud. siente en el acto la importancia de este cambio. Jamás ha habido un motor de cuatro cilindros que suministre su fuerza con tanta suavidad y certeza en todas sus velocidades como el presente. Millares de dueños expresan igual entusiasmo en vista del nuevo mecanismo de dirección, que responde fielmente a los requisitos de los neumáticos balones, el nuevo embrague de funcionamiento silencioso, las nuevas líneas y colores, el nuevo silenciador y muchos otros refinamientos de avanzada construcción.

Sin duda alguna, este es el modelo de cuatro cilindros de funcionamiento más perfecto que se registra en los anales de la Dodge Brothers—y el más bello de todos. Véalo y se convencerá.

ORTEGA Y FERNANDEZ

Prado, 47.—Habana.

AUTOMÓVILES DODGE BROTHERS

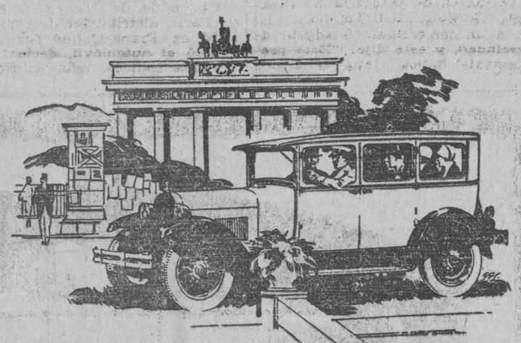

Autosedán. $1600
Autosedán Especial. . . . . "1450
Automóvil de Turismo. . . . "1325
Automóvil Especial de Turismo "1275

Precios de entrega

La Economía Del Whippet

Queda Demostrada En Un Record De Prueba

CON un gran éxito se celebró en Chicago, Ill., E. U. de A. no hace mucho tiempo, la prueba de economía "Whippet". 1308 concursantes pusieron a prueba su destreza para conducir coches, obteniendo como promedio el sorprendente resultado de 61 kilómetros por cada galón Imperial (Inglés) de gasolina.

Algunos de los conductores del Whippet declararon que este era el coche más fácil de conducir de entre las diferentes clases que habían manejado.

Su motor alta-torsión de 31 caballos de fuerza motriz, actualmente desarrolla más caballos de fuerza motriz en la carrera del émbolo por centímetro cúbico que cualquiera otro coche de cuatro cilindros.

El coche Whippet nuevo tiene una carrocería baja y larga de construcción moderna, acabada en laca muy durable. Este coche ofrece más espacio y comodidad que cualquiera otro coche liviano de su clase.

Hágase justicia así mismo—vea este notable coche nuevo. Paseé en él. Una demostración le puede evitar a usted que compre un coche anticuado.

El Whippet Ofrece:

13 kilómetros por cada litro de gasolina.

90 o más kilómetros por hora—8 a 48 kilómetros por hora en 13 segundos.

Frenos en las cuatro ruedas—detiene su marcha corriendo a 64 kilómetros por hora en un espacio de 15 metros.

Dá la vuelta completa en un círculo de 10 metros—el más sencillo para estacionar.

175 centímetros de altura . . . bajo centro de gravedad . . . mayor seguridad . . . engranaje de dirección irreversible.

Carrocería de líneas elegantes . . . mayor espacio que cualquiera otro coche liviano . . . amplio despejo con el camino.

Espacio para los precios

OVERLAND Whippet

Espacio para los precios

Carrocerías tipos: Turismo, Roadster, Cupé, Coach de 2-Puertas, Sedán de 4-Puertas, Landau

DISTRIBUIDORES PARA CUBA: PELAYO QUINTERO

EXPOSICION Y OFICINAS: AVES. MENOCAL Y DE LA INDEPENDENCIA (antes Infanta y San Lázaro) U-4753.

ESTACION DE SERVICIO Y REPUESTO: ESTRELLA Y OQUENDO U-4514

Vea los nuevos tipos cerrados con VESTIDURAS DE CUERO

UNA COMPAÑIA DE OMNIBUS ORDENA 27 WHITES EN NUEVA YORK

La Automotive Transportation Co., acaba de hacer un pedido a la White Company de Nueva York de 27 omnibus White, 20 del Modelo 50-B, 6 del Modelo 54 y 1 del Modelo 53.

Las líneas de omnibus controladas por la Automotive Transportation Company son: Newport and Providente Railway Company, línea que opera únicamente omnibus White; Boston Motor Tours Inc., que funciona entre Boston y Newport; Connecticut Motor Transportation Company, entre Hartford y New London; Conlin Bus Lines que funciona en la ciudad de Worcester, y la Gary Transportation Company con líneas de Stafford Spring a toda la parte noreste del Estado Connecticut. Todas estas líneas operan en conjunto 57 omnibus.

Según declaracoines de Mr. William H. Vanderbilt, Presidente de la Automotive Transportation Company, el gerente de la línea Connecticut Motor Transportation ha informado que los Whites de cuatro cilindros usados en su línea han sobrepasado en funcionamiento a todos los omnibus de seis cilindros de otras marcas empleados en el mismo circuito. Debido a esto, 15 de los 27 omnibus nueves White que ha ordenado la Automotive Transportation Company serán dedicados a substituir omnibus de otras marcas que funcionan en la línea de Conlin en la ciudad de Worcester.

La cuesta du Camp

Marsella, 8 Junio. —Esta clásica prueba en cuesta se verificó con un tiempo espléndido y ante un numeroso público. La organización, impecable, con un orden perfecto en todo el trayecto.

Dos magníficos records fueron batidos: Chirón (Brasi) batió el record general de la prueba con 2 m. 35 s. (a 94.37 kms.) y Richard (Peugeot), en 2 m. 45 s. (a (87.380 kilómetros por hora).

Hupmobile

Hupmobile

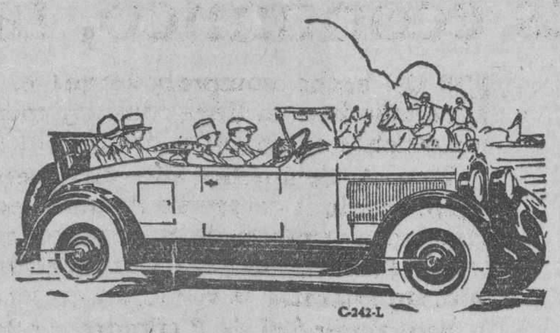

6 y 8

EN LINEA

CONFORT

LUJO

DISTINCION

La animación del automovilismo y el Hupmobile Roadster

ESTE garboso Roadster de baja suspensión es el prototipo del coche de carretera. Airoso en apariencia, este automóvil lo es también en el impulso que recibe de su motor de seis potentes cilindros. Su funcionamiento encanta con suavidad y energía sorprendentes, dejando convencido al automovilista de que no es posible encontrar un coche mejor que este.

GARCIA & GARCIA

PRADO 23

LA COMPAÑERA DE LOS GRANDES DRIVERS EUROPEOS

ES MUCHA GOMA

PIRELLI

Cinco años consecutivos vencedora en el CAMPEONATO AUTOMOVILISTICO DEL MUNDO, corrido en Monza-Italia 1921-1926.

Vencedora en el GRAN PREMIO MUNDIAL DE TURISMO, celebrado en el Circuito VIZCAYA, España 1926.

EQUIPO NORMAL en los modelos de lujo "HISPANO-SUIZA", ISSOTTA-FRASCHINI, ALFA-ROMEO, FIAT, etc., etc.

BALLOON CUERDA

GARCIA & GARCIA

PRADO 23

M.E.C.D. 2016

AUTOMOVILISMO Y AVIACION

COCHE SUMERGIDO UNA SEMANA EN UN LAGO, SALE ILESO

Un Chrysler Brougham Sometido a tal Prueba, Casi no Precisa Reparaciones

Las pruebas más rigurosas que imponen las fábricas de automóviles a sus coches resultan un juego de niños si se comparan con la terrible experiencia de un Chrysler "70", estilo Brougham que se hundió recientemente en un lago al romperse la superficie congelada del mismo, permaneciendo durante una semana bajo 25 pies de agua fría. A pesar del excelente baño, este Brougham no se perjudicó en absoluto, y desde entonces ha estado funcionando ininterrumpidamente como si nada hubiese ocurrido.

El señor C. T. Dell'Aquila, de Nueva York estaba paseando en su coche por el lago Greenwood, situado en el condado de Orange, cuando tuvo lugar el accidente. Los ocupantes del automóvil escaparon sin contusiones; pero no se esperaba poder salvar el vehículo, pues éste desapareció en el fondo del lago.

Describiendo el acontecimiento, el señor Dell'Aguila dice: "El hecho de que mi coche está funcionando perfectamente después de haber permanecido una semana sumergido en agua helada es uno de los tributos de reconocimiento más grandes que pueden rendirse a la casa Chrysler. Los frenos hidráulicos y el encendido estaban en buen órden. Los neumáticos no se habían salido de las ruedas ni se han vaciado al cabo de semanas de uso constante del coche. Sólo hubo que cargar el acumulador de nuevo e instalar una bobina de alta tensión, con lo que el Brougham "70" siguió funcionando también como si nada le hubiese ocurrido."

"A mi entender, prosigue el propietario del coche, esta experiencia supera todas las pruebas a que pueden ser sometidos los automóviles en la fábrica. El resultado es tan palpable que vale mucho más que todos los volúmenes que pudiesen escribirse acerca de la clase de materiales y de la construcción característicos del Chrysler."

EL COCHE DE LOS REYES

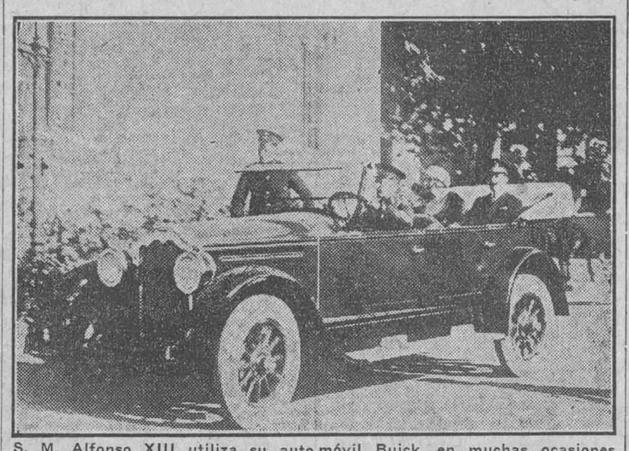

S. M. Alfonso XIII utiliza su automóvil Buick, en muchas ocasiones, cuando abandona el Palacio Real de Madrid.

El Rey de Dinamarca en el momento de montar en su Buick en Berlín después de haber hecho una visita al Presidente Hindenburg de Alemania. Este último puede verse en el fondo de la fotografía (sin sombrero) Fotografía ACME)

Táctica para futura guerra

La Goodyear construye tres globos para defensa de las ciudades.

AKRON, Ohio.—Tres globos de alta-altitud, de una capacidad de seis mil pies cúbicos, han sido fabricados en Akron, Ohio por la Goodyear Tire & Rubber Company y enviados a Fortress Monroe, Va., para ser ensayados por el Cuerpo Aéreo del Ejército de los Estados Unidos.

Este nuevo tipo de saco de gás, llamado "barrage balloon" por el Cuerpo Aéreo, se empleará en resolver el problema de defender ciudades de ataques aéreos en caso de una emergencia nacional.

Sujetos al suelo por medio de cables finos de acero, estos globos se elevarán en grandes números de modo que la ciudad quede completamente rodeada de ellos, resultando peligroso para los aeroplanos de ataque.

Fuera del alcance de la vista del suelo, se cree en las posibilidades de estos globos, volando a altitudes de más de quince mil pies, de defender grandes centros contra bombardeos.

Los cables de amarrar formarán redes aéreas, algo como las que se empleaban bajo agua para resistir los ataques de los submarinos durante la gran guerra mundial.

Estos "barrage balloons" no necesitarán pilotos ni personas que los maneje y se inflarán con hidrógeno inflamable.

El V Circuito de San Sebastián

Por quinta vez el meeting automovilista de San Sebastián, una de las más grandes reunidos automovilistas de Europa, va a celebrarse del 25 al 31 de julio sobre el circuito, de Lasarte, a las puertas de San Sebastián, la suntuosa estación balnearia española.

Esta reunión es lo suficientemente clásica para que nos detengamos ahora a señalar todo el interés que presenta para los constructores. Forma parte de esa lista de pruebas oficiales tales como el Gran Premio de Europa, el Gran Premio del Automóvil Club de Francia, el Meeting del Boulogne sur 24 horas de Bélgica, el Rayl Inter-Mer, las 24 horas de Le Mans, las nacional de Montecarlo, etc., que todo constructor verdaderamente cuidadoso de sus intereses debe hacer figurar en su calendario deportivo anual por razón de la atracción considerable que tienen sobre el espíritu de todos los que se interesan como compradores probables de automóviles y en razón también del modo como están organizadas y de la esplendidez con que son dotadas.

Desde este punto de vista las pruebas que componen la reunión de San Sebastián, se clasifican en primera línea de esta lista. El total de premios que ha sido señalado hacen un efectivo total de 125.000 pesetas, a las que es preciso añadir soberbios trofeos, tales como la Copa de S. M. el Rey, la de S. M. la Reina, de S. A. el Príncipe de Asturias, sin citar más que las principales.

Las inscripciones y pedidos de stads en alquiler deben ser dirigidas al Real Automóvil Club de Guipúzcoa, Plaza de Oquendo, San Sebastián (España).

Inscripciones oficiales

Hasta la fecha han sido registradas en el Real Automóvil Club de Guipúzcoa, las siguientes inscripciones:

GRAN PREMIO DE SAN SEBASTIAN

Bugattil (X), Bugatti II (X), Bugatti III (Charavel) ,Bugatti V (Chiren), Bugatti VI (Imbert), Buc I (De Maloplano), B N. C. I (Billiet), B. N. C. II (X)., B. C. III (X), Hisparco I (X), Giraud I (Jourdan), X (Blancas), Salmson I (X) Salmson II (X), Salmson III y Salmson IV (Benly).

CRITERIUM INTERNACIONAL

Bugatti I (Charavel), Jean Graf (X), F. N. I (Lamarché), Peugeot I (Boillot), Peugeot II (Rigal) y Bentley (X).

GRAN PREMIO DE ESPAÑA

Bugatti 1 (X) Bugatti 11 (X), Bugatti III (X)., Jean Graf I (X) Delage I (Benoit), Delage II (Bourlier) y Delage III (Morel).

Siguen abiertas las inscripciones hasta el 25 de junio próximo.

El Gran Premio Nacional...

(Viene de la ágina 27)

que se había clasificado vencedor en la etapa inicial, lo cual provocó nuevos y delirantes aplausos.

CLASIFICACION DE LA PRIMERA ETAPA

La clasificación final de la etapa fué la siguiente:

1o. Domingo Bucci, con Damián Astraldi, con coche Hudson, en 4 horas, 12' 58" 4|5; 2o. París Giannini, en 4 horas 16' 32"; 3o. Antonio Gaudino, en 4 horas 17' 1" 1|5; 4o. Pablo Guglieri, en 4 horas 20' 43" 1|5; 5o. Raúl Riganti, en 4 horas 20' 53" 1|5; 6o. Correa da Silva, en 4 horas 34' 39"; 7o. M. de la Fuente, en 4 horas 38' 4" 1|5; 8o. Tomás Roatta, en 4 horas 21' 55" 2|5; 9o. H. Mauro, en 4 horas 52' 45" 1|5; 10o. Ernesto Blanco, en 4 horas 53' 27" 3|5; 11o. D'Annunzio, en 4 horas 59' 11" 4|5; 12o. Ramón Gómez, en 5 horas, 5" 1|5; 13o. E. Pedrazzini, en 5 horas 4' 35" 2|5; 14o. Juan A. Malcolm, en 5 horas 21' 53" 1|5; 15o. Victorio Zini, en 5 horas, 43' 19" 2|5; 16o. Atilio Noyer, en 5 horas 46' 29" 3|5; 17o. Luciano Murro, en 5 horas 47' 6" 1|5 y 18o. A. Díaz Castelli, en 6 horas 1' 18" 3|5.

COMIENZA LA SEGUNDA ETAPA

El sábado siguiente se inició en Rosario la segunda jornada del Gran Premio Nacional de 1927. La expectativa despertada en la ciudad santafecina fué enorme y quedó claramente patentaizada por la afluencia realmente extraordinaria de aficionados que se hicieron presentes en las inmediaciones del Club Diana, donde los competidores recibieron la señal de partida en este orden y en medio de repetidas manifestaciones de entusiasmo de los espectadores:

A las 6, Domingo Bucci, acompañado por Damián Astraldi, con coche Hudson; 6.3, París Giannini, etc. cada 3 metros fueron saliendo los inscriptos.

ALTERNATIVAS QUE OFRECIO EL TRAYECTO ROSARIO-CORDOBA

Los caminos se hallaban en excelentes condiciones, salvo unos trechos muy cortos donde veíanse pequeñísimos charcos de agua.

El término medio de velocidad a que marcharon los primeros competidores resulta excelente desde todo punto de vista. Bucci ha realizado una carrera rápida sin otras dificultades que una pequeña que lo obligó a perder cinco minutos, y en el trayecto dejó la misma impresión de serenidad y velocidad.

Si meritoria fué la carrera del puntero del Gran Premio 1927, no lo resultó menos la de los primeros clasificados detrás de él, en especial la del viejo motociclista Gaudino, que se colocó a poco más de dos minutos de Bucci.

FINAL DE LA SEGUNDA ETAPA

En Córdoba se aguardaba la llegada de los competidores del Gran Premio con explicables deseos de asistir a un espectáculo siempre emocionante. El público aficionado tomó sus precauciones para presenciar a los corredores en las últimas maniobras de la segunda jornada y aunque el punto fijado para el arribo de los coches no se encuentra precisamente sobre la zona próxima al centro de la ciudad, se alcanzó a reunió buen número de espectadores que hicieron frecuentes demostraciones de la simpatía que en ese momento les embargaba.

El primero en llegar fué Domingo Bucci, quien cruzó la raya sin reducir la velocidad y causando gran impresión entre la concurrencia.

La llegada de Bucci se registró exactamente a las diez horas y nueve minutos, diecisiete segundos y un quinto. Bucci se detuvo algunos centenares de metros más allá de la línea, regresando con el objeto de entregar la hoja de ruta y firmar en el acta.

Se clasificaron catorce coches sobre los diez y ocho que salieron del Rosario, en esta forma:

1o., Domingo Bucci, en 4.009.17 1|5; 2o., A. Gaudino, en 4.11.26; 3o., P. Guglieri, en 4.39.59; 4o., T. Roatta en 4.45.47; 5o., R. Gómez, en 5.01.25 4|5; 6o., P. Giannini, en 5.03.33 1|5; 7o.., A. D'Annunzio, en 5.13.18 1|5; 8o., E. Pedrazzini, en 5.17.21; 9o., J. A. Malcolm, en 5.21.42 3|5; 10., R. Riganti, en 5.24.38 1|5; 11o., M. de la Fuente, en 5.39.49 2|5; 12., E. Blanco, en 5.51.15 1|5; 13o., V. Zini, en 6.30.07, y 14o., A. Noyer, en 6.39.42 2|5.

COMIENZA LA ULTIMA JORNADA

La tercera etapa debió iniciarse en Córdoba a las 5 pero debido a que a esa hora había niebla espesa, se resolvió aplazar la salida 30 minutos.

En consecuencia, a las 5.30 la señora de Finocchietto, que oficiaba de "starter", dió al señal de partida al coche número 22 conducido por Domingo Bucci, acompañado por Damián Astraldi, saliendo los restantes en el siguiente orden:

A las 5.33, número 26, Antonio Gaudino con Alejandro Luciani; a las 5.36, Pablo Glgliercí con Emilio Núñez; a las 5.39, número 27, París Giannini con Cástulo Hortal; a las 5.42, número 5, Tomás Roatta con A. Juain; a las 5.45, número 3, Raúl Riganti con Tomás Fábregat; a las 5.48, número 23, Ramón Gómez con Santiago Mayola; a las 5.51, número 10, Angel D'Annunzio con Benito Stura; a las 5.45 número 20, Mariano de la Fuente con Víctor Arias; a las 5.57, número 8, Eduardo Pedrazzini con C. P. Quiroga; a las 6, número 9, Juan A. Malcolm con Ricardo Nasi; a las 6.3, número 25, Ernesto Blanco con Carlos Satuszek; a las 6.6, número 7, Victorio Zini con Marino Larini, y a las 6.9, el número 4, Atilio Noyer con A. Talavera.

También salió, una vez cerrado el contralor, Mariano Blanco.

La clasificación final de la tercera etapa fué la siguiente:

1o. P. Giannini . . .	en	9.39.09 1|5
2o. M. de la Fuente . .	"	10.04.22 2|5
3o. T. Roatta . . .	"	10.04.40
4o. A. Gaudino	"	10.25.33 3|5
5o. D. Bucci	"	10.55.06
6o. A. D. Annunzio . .	"	11.14.60
7o. E. Blanco	"	11.58.44 1|5
8o. E. Pedrazzini . . .	"	12.23.46 3|5
9o. J. A. Malcolm . . .	"	12.44.03
10 A. Noyer	"	13.50.42 3|5

RESULTADO FINAL

El resultado general de la carrera fué el siguiente:

1o., Juan Antonio Gaudino, con Hupmobile, en 18 h. 54' 00" 4|5; 2o. París Gianini, en 18 h, 59' 13" 2|5; 3o., Domingo Bucci, en 19 h. 17' 20"; 4o. Tomás Roatta, en 19 h. 32' 22" 2|5; 5o. Mariano de la Fuente, en 20 h 21' 16"; 6o., Angel D'Annunzio, en 21 h 26' 36"; 7o., Ernesto Blanco, en 22 h 43' 27"; 8o., Eduardo Pedrazzini, en 22 h 25' 43"; 9o., Juan A. Malcolm, en 23 h. 28' 05" 4|5; 10, Atilio Noyer, en 26 h. 16' 54" 3|5.

Estos resultados fueron aprobados por la Comisión Directiva del Automóvil Club Argentino, que al considerar el informe presentado por la Subcomisión de Carreras resolvió felicitarla, por el excelente resultado de la carrera.

LOS PREMIOS

De acuerdo con esas clasificaciones corresponden los siguientes premios:

Al 1o., diploma, gran medalla de oro, y 6.000 pesos efectivos a Juan Antonio Gaudino, con su coche Hupmobile; al 2do. medalla de oro y 2,000 pesos en efectivo a París Giannini; al 3ro., medalla de oro y 1.500 pesos efectivo a Domingo Bucci; al 4to., medalla de oro y 1,000 pesos en efectivo Tomás Roatta.

(De una crónica de "A. B. C".)

Ha causado...

(Vienes de la página 25)

miento de 223.98 pulgadas cúbicas. De acuerdo con estas especificaciones este motor se encuentra a desarrollar una potencia de 25.35 H.P. efectivos. Su cigüeñal es del tipo de servicio y rectificado con siete puntos de apoyos. Va equipado este motor con un filtro del aire de carburación, filtro de aceite, dos eliminadores de impurezas y otro filtro más en la tubería de la gasolina. El par motor en este automóvil se encuentra perfectamente balanceado o mejor dicho equilibrado, y su par motor es de una regularidad pocas veces visto en motores de seis cilindros, tan simétrico y perfecto es su cigueñal, que las vibraciones son imperceptibles y todo su funcionaneimto es altamente silencioso.

El clutch es de disco único y del tipo de los más costosos encontrados solamente en automóviles de alto precio. De aquí que las arrancadas y aceleraciones se reproducen en el chassis y ruedas de una manera suave, uniforme y silencioso, fácilmente se puede pasar de una velocidad a otra sin que apenas esto se note. El eje trasero es del tipo semi-flotante mediante corona y piñón de ataque. El puente trasero es del tipo variado de tubo de torsión con junta universal en su parte delantera. Las ruedas son de madera y montan gomas de 32x 6.00. El freno hidráulico Lockheed de las cuatro ruedas va conectado por medio del motor a un tanque que automáticamente lo tiene siempre lleno de líquido para verificar el frenaje por expansión interna.

La palanca de emergencia actúa sobre las zapatillas de las ruedas traseras, habiendo pues dos frenajes uno hidráulico y el otro de mano sobre dichas ruedas, prestando más seguridad al manejo de dicho automóvil este frenaje se efectúa sobre tamboras de 14". Desde el radiador al puente trasero entra en juego constantemente el costoso acero cromo-vanadio, y por consiguiente no hay exceso de peso en el material empleado en toda su construcción no hay nada supérfluo todo está allí concienzudamente calculado para resistir más de lo necesario a cambio de un peso insignificante.

Quizás unas de las causas que motiva el que se viaje en este automóvil con toda suavidad se debe precisamente a la posición de los muelles, los cuales en vez de ir paralelos a las ruedas como es costumbre van en cambio paralelamente colocados al chassis.

El equipo eléctrico es del sistema North East de 6 Volts con distribuidor en la tapa del motor. El ventilador va montado sobre caja de bolas y accionado por correa en "V".

El agua de enfriamiento es controlado por un termostrato.

El carter es en dos secicones pudiéndose retirar una tras otra o las 2 a la vez según se desee, esto ayuda mucho para poderlo limpiar con facilidad.

El perfil del cilindro es el de alta compresión en los alrededores de las válvulas. Estas son de sección grande.

El aceitaje se efectúa por bomba de presión o circulación.

Los pistones son de Bohnalite y aluminio.

Lleva carburador Stromberg.

La dirección y el eje delantero han sido ideados para resistir el duro trabajo que en la sección delantera producen generalmente las gomas del tipo balón.

En resumen este es un motor silencioso, rápido en la acción, que lo mismo arranca a 25, a 35 o 40 millas, así como fácilmente alcanza las 60 millas sin vibraciones y con una seguridad de volante pocas veces encontrados en automóviles que en igualdad de precio y condiciones pueda asemejársele.

La serie seis cilindros Dodge Brothers pronto se verá engrandecida con un hermoso Coupé de cuatro pasajeros y una lindísima Cuña-Cabliolet.

Nuevo y brillante éxito les deseamos a los señores Ortega y Fernández, y por ende a sus representados los señores Dodge Brothers Inc. con esta nueva línea de seises que harán furor en las nuevas décadas, como en las pasadas lo hicieron 1 lo seguirán haciendo la famosa línea de los cuatro cilindros.

El automóvil...

(Viene de la página 26)

pasó a través de matorrales, terreno falso, saltando sobre rocas, hasta la cumbre de la primera sierra. A veces el Whippet tenía que subir pendientes de 40 por ciento y pasar a través de lodazales, pero ni una sola vez fallaron en la prueba su resistencia y su fuerza.

Un árbol caído entorpecía el camino de tal modo que hubo que quitar la capota al Whippet para pasar por debajo. Subía el Whippet "zigzagueando" en las faldas de la montaña hasta el punto llamado Meadows, a 3,300 metros sobre el nivel del mar, donde el termómetro llegó a 18 centímetros bajo cero. En 8 kilómetros había subido 600 metros.

La lucha continuó durante el cuarto día mientras soplaba un viento huracanado y el Whippet, despacio pero seguro, se acercaba a la cima. En el crepúsculo del mismo día, el radiador del Whippet apuntaba directamente hacia la cima del monte y subía una pendiente de 40 por ciento. Heróicamente luchaba el Whippet, subiendo y resbalando, pero siempre adelantando, hasta que cayó en un punto falso y se atascó. Aquí el altímetro marcaba 3,945 metros, el punto más alto jamás alcanzado por un automóvil en la parte occidental de los Estados Unidos, y a menos de 300 metros bajo la cima del pico.

El Whippet fué sacado con bastante dificultad y conducido hacia atrás bajo la compresión del motor con los frenos aplicados por casi un kilómetro antes de que se pudiese dar vuelta y caminar de frente hacia la civilización. En la ciudad de Los Angeles, el coche fué inspeccionado y encontrado en perfecta condición mecánica.

DE LA MULTITUD

que ha usado nuestra preparación o que la está usando en la actualidad, jamás hemos sabido de ninguno que no haya quedado satisfecho del resultado. No pretendemos nada que no haya sido ampliamente justificado por la experiencia. Al recomendarla a los enfermos no tenemos más que hacer referencia a sus méritos. Se han obtenido grandes curaciones y de seguro que se obtendrán muchas más. No hay y podemos asegurarlo honradamente, ningún otro medicamento que pueda emplearse con mayor fe y confianza. Alimenta y sostiene las fuerzas del enfermo durante esos períodos en que falta el apetito y los alimentos no pueden digerirse. Para evitar las falsificaciones ponemos esta marca en cada botella de la

"Preparación de Wampole" y sin ella ninguna es legítima. Es tan sabrosa como la miel y contiene una solución de un extracto que se obtiene de Hígados Puros de Bacalao, combinados con Jarabe de Hipofosfitos Compuesto y Extracto Flúido de Cerezo Silvestre. Eficaz desde la primera dosis. El Dr. G. Custodio, de la Habana, dice: "Por espacio de muchos años he venido prescribiendo la Preparación de Wampole, habiendo tenido ocasión de comprobar muchas veces sus propiedades altamente tónicas y restauradoras." La original y genuina Preparación de Wampole, es hecha solamente por Henry K. Wampole & Cía., Inc., de Filadelfia, E. U. de A., y lleva la firma de la casa y marca de fábrica. Cualquier otra preparación análoga, no importa por quien esté hecha, es una imitación de dudoso valor. En las Boticas.

Las Llagas Antiguas

y rebeldes se curan rápidamente cuando se tratan con LICARBO. Este notable curativo ataca la llaga en sus raíces, suprime la infección, expulsa el pus y efectúa una curación perfecta de abajo hacia arriba. Empieza a formar tejidos nuevos y sanos desde la primera aplicación. Ha curado casos que durante varios años habían resistido a todos los tratamientos conocidos.

No hay nada como el LICARBO para las llagas antiguas, los diviesos, las espinillas, quemaduras, dolor de los pies, sarpullido, eczema, y todas las infecciones cutáneas. Todo el mundo necesita

LICARBO
Leonardi
EL ANTISEPTICO QUE CURA
Se vende en frascos de 2 y de 5 onzas

Excelente Resultado Obtenido

Dr. Arturo C. Bosque.
Ciudad.

Muy señor mío:

Habiendo leído en un periódico de esta localdad, varias veces, en que le daban a usted las gracias por el específico tan nombrado y llamado "GRIPPOL", que tan buenos resultados les había proporcionado, siendo como es verdad, no quiero ser menos que dichos señores, darle a usted las gracias y, al mismo tiempo, para que usted le pueda dar publicidad a esta carta ,si lo cree conveniente.

Hacía algún tempo que venía padeciendo de unos dolores y un catarro que por muchos medicamentos que he tomado de nada me sirvieron cuando creía llegar a encontrar el remedio para mi curación, hasta que tuve la suerte de leer el anuncio antes indicado y me determiné a tomarlo; cuando tomé el primer pomo noté una gran mejoría, pero al segundo me encontraba completamente restablecido del mal que venía padeciendo, y en prueba de mi agradecimiento hacia Ud., por el buen resultado del mismo, le doy las más expresivas gracias y queda de usted S. S. Q. B. S. M.,

B. Alvarez

S|c. Jesús María No. 92.

El "GRIPPOL" es una excelente medicación en el tratamiento de la gripe tos, catarros, bronquitis, laringitis y, en general, en todas las enfermedades del aparato respiratorio.

NOTA.—Cuidado con las imitaciones; exíjase el nombre "BOSQUE", que garantiza el producto.

... 1d.-12

ENGORDE=SEGURO
NO PIERDA TIEMPO PROBANDO
=40 AÑOS DE ÉXITO=
NO CANSE su ESTÓMAGO
COMIENDO DEMASIADO
La PEPTONA se aprovecha (asimila) TODA sin que el Estómago trabaje.
NUTRE directamente al organismo.
NUTRE descansando su Hígado.
VINO PEPTONA BARNET
FERRO FOSFATADO
SABROSO=
=AROMÁTICO=
=SUPER NUTRIFICADOR
Tres Copitas al día engordan mucho más que 100 gramos de la mejor carne, porque además de contener todos los principios nutritivos de la Carne fresca, está ya digerida y el cuerpo la asimila sin desperdicio.
RECHACE LAS IMITACIONES. - EXIJA BARNET
Fabricado por: Droguería SARRÁ. La Mayor.
31 EDIFICIOS. 600 EMPLEADOS

ELIXIR ESTOMACAL
SAIZ DE CARLOS
(STOMALIX)
Es recetado por los médicos de las cinco partes del mundo porque tonifica, AYUDA A LAS DIGESTIONES y abre el apetito, curando las molestias del
ESTÓMAGO e INTESTINOS
Dolor de Estómago
Dispepsia
Acedías y Vómitos
Inapetencia
Flatulencias
Diarreas en Niños y Adultos que, a veces, alternan con Estreñimiento
Dilatación y Úlcera del Estómago
Disentería
OBRA COMO ANTISÉPTICO DEL APARATO DIGESTIVO curando las diarreas de los niños incluso en la época del destete y dentición.
Ensáyese una botella y se notará pronto que el enfermo come más, digiere mejor y se nutre, curándose de seguir con su uso.
Venta: FARMACIAS y DROGUERÍAS y SERRANO, 28 y 30, MADRID (España)

J. RAFECAS Y CA., Teniente Rey, 39. Habana.
Unicos Representantes y Depositarios para Cuba.

GINEBRA AROMATICA DE WOLFE
LA UNICA LEGITIMA
Importadores Exclusivos
: : en la República : :
PRASSE & CO.
Teléfono A-1694 - Obrapía, 17 - Habana

Goodrich
Silvertown
GOMAS CAMARAS
Sobre la Balloon de Goodrich"
Cientificamente la goma perfecta; prácticamente, la goma de resultado.

EL centro flexible: he ahí todo el secreto del maravilloso éxito obtenido por la Goodrich Silvertown Balloon.

Nada más sencillo ni nada más seguro. Las infinitas pruebas llevadas a cabo en trabajos de comparación, han demostrado que la Balloon Goodrich Silvertown es UNICA, porque ni siquiera aún ha sido igualada.

La Balloon Goodrich Silvertown es, repetimos, la única Baloon perfecta.

Su diseño no es un trabajo caprichoso. Por el contrario ,es producto de un estudio concienzudo verificado sobre el terreno práctico y con pleno conocimiento de causa.

En la "balloon" (goma de baja presión) el peso no descansa en el centro de la goma, como en las de alta presión; sino que al aplastarse el neumático, presenta una superficie plana de contacto con el pavimento.

El aplastamiento éste, se verifica gracias a la elasticidad del neumático, el cual recobra su posición primitiva, ligeramente curveada, cuando cesa la presión.

El peso, pues, descarga sobre una superficie de contacto amplia, cuyos extremos no soportarían la mayor gravedad si el centro de la goma no fuera flexible. Por esta razón, los bordes son más amplios y el centro más estrecho, porque en la flexibilidad de las franjas del centro estriba la adaptación plana del neumático con el pavimento.

Véase la huella de la goma y obsérvese que los espacios "A" y "C" son los verdaderos sostenes. El centro "B" adquiere flexibilidad gracias a las ranuras paralelas entre sí y al mismo tiempo paralelas con los bordes.

La flexibilidad del centro, la fortaleza de los extremos. Estos son los dos puntos en que descansa la superioridad de las Gomas Balloon.

En estos principios prácticos y científicos está basada la fabricación de las Gomas Goodrich Silvertown Balloon.

Las teorías abandonadas por Goodrich hace tiempo, son las que aún practican sus competidores.

Por eso Goodrich significa la avanzada de la industria.

En las gomas de alta presión, el centro de la banda de rozamiento es el punto de mayor contacto y de más resistencia.

En las gomas balloon, la banda de rozamiento se aplana y la resistencia descansa en los extremos. Estos dos puntos son los verdaderos sostenes del peso.

A B C

Distribuidores: Henderson, Aguirre Co.—Zanja 66½

M.E.C.D. 2016

Algo Nuevo
Algo Mejor

Una vez más, como en varias ocasiones antes, Goodyear presenta algo mejor, una nueva goma que diferenciándose de todas las otras está de acuerdo con las exigencias del automóvil moderno.

El cuerpo de ingenieros de la Goodyear diseñó, puso en prueba y observó ochenta dibujos nuevos para la banda de rodamiento y después de detenido estudio aceptó este nuevo diseño All-Weather.

Científicamente está demostrado que la triple hilera de panecitos separados por profundas hendiduras garantizan la perfecta tracción y absoluta seguridad, mientras los dos fuertes ribetes que limitan el centro de la banda de rodamiento alargan la vida y hacen que el desgaste sea parejo.

Vd. no pedirá esta goma solamente porque está hecha por Goodyear, sino porque es el primer ejemplar de la mejor goma que se construye hoy.

GOODYEAR

6-NT-27

M.E.C.D. 2016

ANUNCIOS CLASIFICADOS

ULTIMA HORA

ANUNCIOS CLASIFICADOS DEL "DIARIO DE LA MARINA"

LISTA DE LAS AGENCIAS DE LOS ANUNCIOS CLASIFICADOS

DE LOS MUELLES A GALIANO

Nº 1.—Obispo y Cuba, Vidriera de tabacos.
Nº 2.—Oficios 33, Vidriera de Tabacos.
Nº 3.—Zulueta y Misión. "Hotel París", Vidriera de Tabacos
Nº 28.—Obispo y Compostela, "La Popular", Vidriera de Billetes.
Nº 10.—Mercado de Colón, 25, "El Gallo".
Nº 9.—Consulado y Animas. Farmacia "Santa Amalia".
Nº 8.—Galiano 11, Panadería "La Flor de Galiano".
Nº 7.—Neptuno y Aguila, Almacén de Víveres "El Aguila".
Nº 6.—Galiano y San Rafael, Almacenes "El Encanto".
Nº 5.—Galiano y Zanja, Café "El Imperial", vidriera de tabacos.
Nº 25.—Salud y Lealtad, Farmacia del doctor Luis M. de Laosa.
Nº 4.—Monte y Amistad, Café "Marte y Belona", Vidriera de Tabacos.
Nº 51.—Oficios 50, Hotel "El Oriente".
Nº 63.—Zulueta y Dragones, Vidriera de tabacos del café del teatro "Martí".

DE GALIANO A BELASCOAIN

Nº 37.—San Lázaro y Campanario, bodega "La Palma".
Nº 16.—San Lázaro y Belascoaín, Café "Manhattan", Vidriera.
Nº 15.—Neptuno y Belascoaín, "El Gato Blanco", Billetes.
Nº 12.—Belascoaín 118, esquina a Santo Tomás, "La Villa de Navelgas".
Nº 14.—Reina y Chávez, Café "El Mundo", Vidriera de Tabacos.
Nº 34.—Vives y Figuras, bodega "El Globo".
Nº 82.—Florida y Esperanza, bodega "El Almacén" de Florida".

DE BELASCOAIN A INFANTA

Nº 17.—Aramburu 36, Barbería de Guillermo Valdés.
Nº 19.—Infanta y San Rafael, Café "Moderno", Vidriera de Tabacos.
Nº 19.—San Rafael y Campanario, Café "Las Delicias", Vidriera de Tabacos.
Nº 20.—Infanta y Carlos III, Café "Las Avenidas", Vidriera de Tabacos.
Nº 26.—San Lázaro 388, Café "El "El Escorial".
Nº 11.—Monte y Arroyo "La Sorpresa", Vidriera de Tabacos.
Nº 21.—Monte e Infanta, Café "La Esquina de Tejas", Vidriera de Tabacos.
Nº 52.—Carlos III núm. 50, "El Paseo", Café.
Nº 60.—Eugenio González, San Francisco esquina a San José.

VEDADO

Nº 25.—San Lázaro y N, Víveres Finos "El Cisne".
Nº 27.—Calzada y aseo, Víveres Finos "La Luna".
Nº 30.—Línea 159, entre 18 y 20, Café "El Imperial".
Nº 41.—23 y J, Jardín "El Crisantemo".
Nº 42.—11 y K, Bodega "La Flor de Oriente".
Nº 36.—23 y 12, Café "El Chalet", Vidriera de Tabacos.
Nº 61.—17 núm. 233, Lorenzo Blanco

JESUS DEL MONTE, VIBORA Y LUYANO

Nº 33.—Diez de Octubre 147, (Puente de Agua Dulce), Café "La Parra", Vidriera de Tabacos.
Nº 43.—Agua Dulce 10, Taller de Carrocería de Francisco Venta.
Nº 22.—San Francisco y Buena Ventura, Bodega.
Nº 48.—Porvenir y Milagros, Bodega "La Deportiva".
Nº 23.—Avenida de Acosta y Luz Caballero, bodega "La Ofelia".
Nº 49.—Concepción y Avenida de Acosta, Ferretería "La Verdad".
Nº 29.—Diez de Octubre y San Mariano, Bodega "La Maravilla".
Nº 31.—Diez de Octubre, 614, Farmacia "San Ramón".
Nº 47.—Luyanó y Concha, Café "Luyanó Moderno".
Nº 54.—10 de Octubre 305, "La Viña", Almacén de Víveres.
Nº 57.—Calzada de Jesús del Monte número 71, bajos, Rafael González.
Nº 62.—Sola, esquina a Pasaje Sur, entre Estrada Palma y Libertad. Colegio Sra. de Peña.

ARROYO APOLO Y SANTA AMALIA

Nº 46.—Calzada de Arroyo Apolo, 20 Víveres "La Palma".
Nº 45.—Diez de Octubre 763, Tienda Mixta (Reparto Santa Amalia).

CERRO

Nº 50.—Calzada del Cerro y Domínguez; Víveres "El Almacén"
Nº 24.—Cerro 375. Juan Seijas.
Nº 59.—Churruca 1-B, esquina a San Cristóbal, Hermanos Castellanos.

MARIANAO

Nº 44.—Real 83, Panadería "La Moderna".

JACOMINO

Nº 44.—Beltrán y Vista Hermosa, Correos, Pedro Muñiz y Carrera.

REGLA

Nº 55.—Martí 14, Bodega "El Gallo" Esteban García.

GUANABACOA

Nº 53.—Pepe Antonio 20, Miguel Rivas Guinat.

CASA BLANCA

Nº 56.—Artes 59, Casa Blanca, Lorenzo Carreras.

ORDEN DE LOS ANUNCIOS CLASIFICADOS

A Alquileres de Casas
B Alquileres de Departamentos.
C Alquileres de Habitaciones
D Alquileres de Locales
E Alquileres de Garages
F Se Necesitan
G Se Ofrecen
H Compra y Venta de Fincas
I Compra y Venta de Solares
J Compra y Venta de Establecimientos
K Compra y Venta de Animales
L Automóviles
LL Dinero en Hipotecas
M Bonos y Valores
N Compra y Venta de Objetos Varios
Ñ Enseñanzas
O Hospedajes
P Para las Damas
Q Compra y Venta de Instrumentos de Música
R Maquinarias
S Muebles y Prendas
T Pérdidas
U Para el Hogar
V Compra y Venta de Libros
W Comidas

(A) ALQUILERES DE CASAS

(1)—Habana

SUBIRANA Y PEÑALVER

Se alquilan bonitos bajos y altos con sala, comedor, tres cuartos, baño completo intercalado, cuarto de criados, cocina y baño. Las llaves en el puesto de frutas. Informan: teléfono F-2444.
25850 13 jn.

ALQUILO BARATO

dos pisos modernos, frescos, Figuras 37, entre Monte y Tenerife, sala, cuatro cuartos, cuarto baño lujoso intercalado, comedor, cocina gas, servicio criados y calentador gas para el baño. Nunca falta el agua. Informan: A-1320 y F-1927. Alquiler de situación.
U H 26974 17 jn

NEPTUNO 234 segundo piso. Se alquila hermosa casa sumamente fresca con vista al mar. Sala, saleta, tres cuarlos, baño intercalado, comedor, cocina, cuarto y servicios de criados. Teléfono U-2427.
U H 26058 14 jn.

SE ALQUILA Merced núm. 71, un piso propio para matrimonio de gusto, sala, recibidor, 3 cuartos y baño intercalado con calentador, cuarto de criados con sus servicios. Informan: Tel. M-4360.
U H S-3259 13 jn

ACABADA de pintar, se alquila la amplia y ventilada casa LEALTAD 239, entre Belascoaín y Carmen, compuesta de sala, comedor, tres habitaciones, baño, cocina y demás servicios. Informan F. O. 2302.
U H E 1352 15 jn

ALTOS y bajos se alquilan San Isidro 76 próximo a la Terminal, muy baratos, la llave en la bodega. Informan Industria 125, Hotel Belmont, José López.
U H 26692 14 jn.

VILLEGAS No. 111, SE ALQUILA

Un primer piso fabricación moderna, con tres cuartos, sala, saleta y comedor Pantry, baño intercalado, cuarto para criados con su servicio, cocina de gas y calentador. Informan en la planta baja, teléfono A-9745. UH. 26846 14 jn.

JOVELLAR 35

altos entre M y N, los modernos y lujosos alto scon sala, recibidor, terraza, galería de cristales, tres cuartos, comedor, cocina, dos baños, cuartos de criados. Informan: A-4794. La llave en los bajos.
U H 24402 13 jn.

SE alquilan los altos de Malecón 12, con sala, cinco cuartos, comedor, baño completo, cuarto criado. Su dueña, en los bajos. Izquierda.
U. H. 27264—14 Jn.

CARDENAS, 52

Se alquila el segundo piso, sala, saleta, tres habitaciones, comedor, baño, cocina de gas y servicio criados. Agua por motor. Informes: Teléfono A-0480.
U H 27449 13 jn

DESAGUE 20

Alquilo tercer piso derecho. Con sala, dos cuartos, baño intercalado, comedor, cuarto y servicio criados, cocina de gas. Toda decorada. La llave en el segundo piso derecho. Informa: Dr. Lamelas, Cuba 62.
U H 27436 14 jn

MUY céntricos y frescos M número 256 alquilo bajos sin altos, acabados de pintar, sala, comedor, tres habitaciones, baño, cocina gas, patio. Llaves librería Albela. Teléfono U-5783.
U H 27250 12 jn.

SE alquilan los altos de Animas 168, con sala, recibidor, comedor, tres cuartos, cocina de gas y baño. Informan teléfono M-4341. U H S-3410 16 jn.

AVENIDA de la República número 313, segundo piso, se alquila esta hermosa casa, la más fresca y ventilada, con sala, recibidor, comedor, cuatro cuartos, todos con lavabo de agua corriente, baño intercalado, cuarto de criados, servicio. Informan Café Vista Alegre. Tel. U-5262.
U H 27312 15 jn.

ALQUILO UN SEGUNDO PISO

Virtudes número 143-E, esuina a Gervasio, a la brisa, confortable piso, sala, comedor, cuatro habitaciones, baño de familia, servicio criados, la llave y apoderado en la bodega. U H S-3407 13 jn.

ALQUILO: casa acabada de construir en Ayesterán entre Lombillo y La Rosa, con terraza, sala, recibidor, hall, tres cuartos, comedor al fondo, baño completo con servicio frío y caliente. La planta baja para establecimiento. La llave en la bodega de la esquina. Informan en el teléfono M-7877. U. H. 27587—15 Jn.

ALQUILO EN ZANJA 126 1-2

Esquina a Aramburu, unos hermosos bajos con sala recibidor comedor, tres habitaciones, baño intercalado, cocina de gas, todo moderno. La llave en la bodega de la esquina. Informan: En Paula y Egido, cantina. Teléfono M-9272.
U. H. 27602—15 Jn.

SE alquila Infanta 43 E, altos, compuesta de cinco habitaciones, sala, saleta terraza, baño intercalado, cocina de gas y servicio de criados. Informes: Ramón Fernández, teléfono U-1157.
U H 27588 16 jn

SE alquila Virtudes 162 bajos, compuesta de sala, saleta, tres habitaciones, baño moderno completo y cocina de gas. Informes: Ramón Fernández, teléfono U-1157. U H 27590 16 jn

ALQUILO Animas 177 A, altos, compuesta de tres habitaciones, sala, saleta, baño completo y cocina de gas. Informes: Ramón Fernández, teléfono U-1157. U H 27591 16 jn

SE alquila Infanta 43 C altos, compuesta de cuatro habitaciones, sala, saleta, terraza, baño intercalado y cocina de gas. Informes: Ramón Fernández. Teléfono U-1157. U H 27589 16 jn

CIENFUEGOS 12

Se alquila el segundo piso alto de la bonita casa calle Cienfuegos número 12, entre Monte y Corrales, muy fresco y ventilado; acera de la brisa; compuesto de sala recibidor, tres habitaciones, cuarto de baño completo, salón de comer al fondo y cocina de gas. En la azotea dos cuartos grandes con su baño y servicios. Lavabos en todas las habitaciones. Agua abundante. Informes en el mismo piso, de ocho a. m. a siete p. m. Su dueña: Rayo 77, altos, a todas horas.
U. H. 27540—13 Jn.

PEGADO a Reina y cerca de Galiano se alquilan los altos de Estrella 58, entre Manrique y San Nicolás. Sala, comedor, cuatro cuartos, cocina y servicios. Llave en los bajos. Informa Dr. Fernández: F-1253, M-8887 y A-8124.
U H 27485 16 jn

ALQUILO en 70 pesos, Perseverancia 69, bajos, con sala, recibidor, tres habitaciones, comedor, baño, cocina de gas. La llave en los altos. Informan: Concordia 44. Tel. A-2583. U H 27491 13 jn

ALQUILERES DE CASAS

INDUSTRIA, 73, se alquilan dos pisos, un bajo en 70 pesos, otro en el segundo 75, se componen de recibidor, sala, cuatro cuartos, baño completo con agua fría y caliente, comedor, servicio de criados y elevador, Informa el encargado en los altos o en Manrique 20, altos. Tel. A-8752. U H 27058 18 jn

SE alquilan los amplios y ventilados altos de San Rafael 98, acabados de pintar con sala, antesala, cinco habitaciones, amplio comedor, baño completo y servicio sanitario, con motor y abundante agua. Las llaves e informes en el número 100, altos, teléfono A-1882.
U H S 3372 15 jn

MANRIQUE 5-C

(entre Lagunas y San Lázaro), se alquilan los bajos, compuestos de sala, saleta, dos habitaciones, baño intercalado, comedor al fondo, cocina y servicio de criados. La llave en el primer piso. Informes teléfono A-3234. U H S 3371 14 jn

SE alquila el alto moderno muy bonito, Neptuno 132, pegado a Lealtad. Se rebajó a cien pesos. Llave mueblería de Miguelez, teléfono I-2787.
U H 2710 914 jn.

ARAMBURO 42. Agua abundante. Alquilo primero y segundo pisos, altos, sala, recibidor, tres habitaciones, baño intercalado, cuarto servicio criados, cocina gas. Librería Albela. Teléfono U-5783.
U H 27249 12 jn.

SE alquila un bonito alto propio para un matrimonio; sala, saleta y dos cuartos. Tenerife 83 1|2, media cuadra de Cuatro Caminos. Informan al lado.
U H 27108 14 jn

SAN Lázaro 496 en la loma de la Universidad, bajos sin altos, sala, comedor, tres habitaciones, baño completo, cocina gas, patio. Llaves Librería Albela. Teléfono U-5783.
U H 27248 12 jn.

FRENTE AL INSTITUTO

Monserrate y Lamparilla. Se alquila el 2o. y 3o. piso, compuesto de sala, comedor, 3 habitaciones, servicios modernos, cocina de gas. Informa el encargado. Teléfono M-4054.
U H-27534 20 jn.

AGUIAR 134, (ENTRE SOL Y MURALLA)

Se alquila esta magnífica casa acabada de fabricar. Es de cuatro pisos altos y planta baja, propia para almacén. Los pisos se componen de recibidor, sala, comedor, cinco habitaciones, baño intercalado, cuarto de criados con su baño, cocina de gas, calentador, lavadero, timbre eléctrico, lujo y confort capaces de satisfacer al más exigente. Para informes: J. Barquín y Co., Muralla y Aguiar, almacén de sombreros, teléfono A-7868.
U H 27615 21 jn

ACABADAS de fabricar, a precio de situación, alquilo casas de alto, con sala, tres cuartos, baño intercalado, agua caliente, comedor al fondo, cuarto con servicio de criados; pueden verse en Infanta 25 (frente al Colegio de Arquitectos). Informes teléfono U-3682.
U H S 3509 18 jn

SE alquilan los altos de Galiano 24, casi esquina a Virtudes, compuestos de sala, comedor, cuatro cuartos y un buen portal. Informan en la ferretería "Los Dos Leones". Galiano y Virtudes. Telf. A-0603 y A-4190. S 3500 16 jn.

SAN LAZARO

entre Manrique y Campanario, acera de los nones, vendo casa antigua, dos plantas, 7 x 30 metros. Dueño, teléfono M-3526
27627 13 jn.

SE alquilan los modernos altos de Consulado 30, entre Prado y Genios; agua abundante. Llaves en los bajos. Informan Refugio 9 y 11, primer piso.
27626 15 jn.

SAN LAZARO 109, BAJOS

entre Manrique y Campanario, $80, reajustado, son muy frescos, secos y claros, a propósito para comercio o profesionales; tienen sala, saleta, tres cuartos y salón comedor; miden 7 metros por 30. La llave en la bodega de Manrique. Dueño, teléfono M-3526. 27628 13 jn.

PROXIMO a desocupar, se alquila la casa Pozos Dulces y Lugareño, con 76 habitaciones, para verla en la misma. Trato directo con el dueño. Teléfono F-3041. 27664 15 jn

SE alquilan los bajos Perseverancia 56, entre Neptuno y Concordia, y los altos Hospital 3, entre Neptuno y Concordia. Informan teléfono F. O. 7808.
29672 16 jn.

MISION 10, ALTOS ESQUINA

Se alquilan los altos de esta fresca casa, con sala, comedor, tres habitaciones y demás servicios; también los altos del 8. Derecha y los bajos izquierda, con sala, comedor, dos cuartos y demás servicios. Informa Sr. Alvarez, Consulado 126 altos. El papel dice dónde está la llave.

LUJOSAS Y BARATAS CASAS

Se alquilan los lujosos altos de la letra C, y los bajos de la letra J, de las casas de San José 124, entre Lucena y Marqués González, con sala, scaleta, tres habitaciones, salón de comer, cuarto de criados y dobles servicios sanitarios, con calentador. Informes, Sr. Alvarez, Consulado 126, altos. El papel dice dónde está la llave.

PROXIMO A SANIDAD

Se alquilan los altos de Sitios 157, con sala, saleta, tres habitaciones y demás servicios. Informa Sr. Alvarez, Consulado 126, altos. El papel dice dónde está la llave.

ESCOBAR 9 (ALTOS)

Se alquila esta hermosa casa con sala, saleta, cinco habitaciones, una más en la azotea y demás servicios; nunca falta el agua. Informa señor Alvarez, Consulado 126, altos. El papel dice dónde está la llave.

SAN NICOLAS 171, ALTOS

Se alquila esta casa con sala, saleta, tres habitaciones y demás servicios. Informa Sr. Alvarez, Consulado 126, altos. El papel dice dónde está la llave.

SUAREZ 109, ALTOS

Consulado 126, altos. El papel dice dónde. Se alquila esta hermosa casa, con sala, saleta, cuatro habitaciones, comedor y demás servicios. Informa Sr. Alvarez, de está la llave. 27661 15 jn

SE alquilan hermosos y frescos altos de Concordia 116, sala, saleta, cuatro cuartos, saleta de comer, dos baños modernos, cuarto y servicio de criado. Informes e nlos bajos. 27667 19 jn

BONITA Y COMODA CASA

Se alquilan los altos de Benjumeda 56, con sala, saleta, tres habitaciones, baño intercalado, cocina de gas y demás servicios. Informa Sr. Alvarez, Consulado 126 altos. El papel dice dónde está la llave.
27662 15 jn

SE alquilan los altos de la ventilada y moderna casa Monte 166, compuestos de terraza al frente, sala, saleta, cuatro habitaciones, comedor al fondo, baño intercalado con agua caliente y fría, amplia cocina de gas, cuarto y servicios de criados independientes y patio. Informan en Carmen 8, bajos, teléfono A-2066.
27690 21 jn

EN Neptuno 33, entre Amistad e Industria, se alquila espléndido piso primero, nuevo; se compone de portal, sala, saleta, cuatro cuartos, baño intercalado comedor, cocina, cuarto de criados y servicio, espléndidamente decorado. Informan en el mismo. Teléfono I-4990.
27696 15 jn.

ALQUILERES DE CASAS

ALQUILO los bajos de Neptuno 44, comercio. Informan en Angeles 13, teléfono A-2024. 27688 14 jn.

SE alquila el segundo piso de la calle Progreso 14, al lado esquina Compostela; se compone de recibidor, sala, cuatro cuartos, baño intercalado, comedor, cocina, calentador de gas, cuarto de criados y servicio. Todo decorado. Informa el portero, teléfono I-4990.
27695 15 jn.

EN $45 Y $65

Alquilo dos preciosos y frescos pisos altos modernos de esquina, de terraza, sala, comedor, tres cuartos, hall, baño completo y cocina de gas, una cuadra del tranvía del Príncipe Montoro y Lugareño. Llaves en la bodega.
U H S 3520 21 jn

SE alquila la planta alta de la casa Escobar número 32, en la acera de la brisa. Tiene sala, recibidor, cinco habitaciones, doble servicio sanitario, comedor, cocina y agua abundante. La llave en la misma de 1 a 5. Informan en la calle 11 número 322, entre A y B, teléfono F-4865.
27710 16 jn

SE alquilan los cómodos y frescos altos de Hospital y Jovellar; con dos meses en fondo. Informan en los bajos al lado de la carnicería. S 3516 17 jn

VIRTUDES 177-A se alquila en $60, modernos altos acabados de pintar, compuestos, recibidor, sala, tres cuartos, baño intercalado, completo, comedor al fondo, habitación y baño para criados, cocina de gas, agua abundante muy fresca. Llave en la bodega de Virtudes y Soledad. Informan en la misma de 9 a 10 1|2 y de 3 a 4. 27699 15 jn

SE alquila la casa de Villegas 106 para **figón, tienda** o cualquier otro comercio, Para más informes llame al teléfono A-3386. Tiene cuatro departamentos. 27732. 13 Ju.

OMOA 14 D

Alquilo casa cómoda, $40, sala, comedor, y tres cuartos, una cuadra de Monte. Llave al fondo. Informes San Joaquín 33, bodega, teléfono M-1808.
27719. 18 ju.

CASTILLO 45-C

Alquilo casita cómoda, $34, sala grande y dos cuartos, próxima al mercado. Llave bodega. Informes San Joaquín 33, bodega. Tel. M-1808.
27721. 18 ju.

CAMPANARIO 88

casi esquina a Neptuno. Se alquila una amplia casa, segundo piso, sala, comedor y cuatro habitaciones con baño intercalado. Precio, 75 pesos. Informes, el portero y teléfono A-2708.

CASTILLO 52

Alquilo casa madera, $34, sala, comedor, 3 cuartos, cocina, patio y traspatio. Próxima al mercado. Llave bodega. Informes San Joaquín 33, bodega, teléfono M1808. 27718. 18 ju.

SE alquila un piso bajo de sala, recibidor, tres grandes habitaciones con closets, baño intercalado de lujo, comedor al fondo, cocina y cuarto y servicio de criados, en $80. Jovellar número doce entre Aramburo y Hospital. Llaves el encargado de Jovellar número treinta. Informan teléfono A-6775.
27715. 13 ju.

SE alquilan casas acabadas de construir, compuestas de sala, comedor, dos habitaciones, baño y cocina a $37 y $40. Calle Jovellar entre Espada y Hospital. Informan en la misma y teléfono A-6775.
27716. 13 ju.

CALZADA DE LA REINA 8

Se alquilan cómodos altos de construcción moderna. Sala, recibidor, cuatro hermosas habitaciones, completo cuarto de baño intercalado, comedor al fondo, cuarto y servicio criados, cocina de gas. Muy frescos, abundante agua. Punto céntrico a 40 metros del parque. Líneas de tranvías en todas direcciones. Llave e informes en las bajos.
27723. 16 ju.

CONCORDIA 65. Se alquila la planta baja, compuesta de sala, saleta, tres cuartos, comedor, cocina y servicios modernos. La llave en el 48, Informan en Aguila 145. Tel. A-7558.
27756. 14 ju.

SE alquilan los bajos Salud 128, situados a cuadra y media Belascoaín, compuestos sala, tres habitaciones, baño intercalado, informan San Rafael 113, teléfono A-1963. 27754. 16 ju.

SE alquila el segundo piso, J. M. Labra número 110. Casa nueva con 4 cuartos, recibidor, comedor, sala, baño intercalado, doble servicio, llaves e informan Obrapía número 61, altos.
27751. 21 ju.

SE alquilan los altos de San Miguel número 207, entre Infanta y San Francisco, compuestos de cuatro hermosas habitaciones, sala, saleta, baño intercalado y todos sus servicios a la moderna. Informan en San Miguel número 211, altos esq. a Infanta. 27749. 19 ju.

SE alquilan los bajos Villegas 16, con sala, saleta, tres cuartos, cocina y servicios. Alquiler módico. Llave e informes en la bodega. Dueño J. Gil, Luyanó 27-A.
27746. 13 ju.

ALQUILO hermosa casa Suárez 116 altos. Tiene bomba eléctrica, compuesta de sala, cuatro cuartos, cocina de gas, baño intercalado, baño de criados y servicios sanitarios completos; alquílela enseguida y le regalaremos un mes. Alquiler $65.00. Informan teléfonos A-4358 y M-6263. Altos Botica Sarrá. 27739. 18 ju.

SE alquilan los altos de la casa Escobar 182 con sala, comedor, dos cuartos, baño completo, cocina de gas, las llaves en la bodega de los bajos. Informan Monte 394, teléfonos A-3747, A-9244.
27770. 14 ju.

SE alquila la casa Morro 5, bajos, próximo a Prado y Malecón, sala, cinco habitaciones, comedor, baño completo, patio, traspatio y servicio criados. Precio de situación. En la misma informan.
27765. 13 ju.

PLANTA baja para comercio o industria. Se alquila local espacioso 500 metros superficie, bajos del edificio Gómez, Genios esq. Morro. Precio módico y se da contrato. También se arrienda por partes. 27766. 13 ju.

EN BELASCOAIN 26

Hay un piso nevera esquina de Fraile a San Miguel y altos del Banco del Canadá que se alquila, tiene hall, comedor, sala y cuatro habitaciones, cuarto de baño completo y servicios criados. Todas sus piezas dan a la calle al norte. Salubridad y vistas ideales. A familias decentes y estables solamente. A todas horas informa el conserje López. Precio módico. Siempre hay agua.
UH. 27774. 15 ju.

(2)—Vedado

VEDADO. Se alquila lujosa casa, con hall, sala, comedor, 6 cuartos y dos de criados, gran traspatio, garage para cuatro máquinas, tres baños de lujo, timbre en todas las habitaciones, toda decorada, calle 9 número 3 esquina a Calzada. Teléfonos U-4706, F-4222.
U H 27502 13 jn

ALQUILO en 160 pesos, calle 17 número 271 bajos, Vedado. Con portal, sala, siete habitaciones, dos baños, hall, comedor al fondo, cocina, garage, dos cuartos para criados con sus servicios. La llave en los altos. Informan: Concordia 44, teléfono A-2583. U. H. 27492—13 Jn.

ALQUILERES DE CASAS

SE ALQUILA la hermosa casa, esquina de Fraile, de M esquina a 21, de altos y bajos. Seis cuartos, dos cuartos de baño, gran hall, comedor, sala, saleta, cocina, portal, terraza, garage para dos automóviles, cuartos independientes para chofer y criados con baño intercalado y gran jardín. Informa J. M. Herrero, de diez a doce de la mañana y de cuatro a siete de la tarde. Teléfono M-9785. El chalet puede verse despues de las 2 de la tarde. ind. 19 Abr.

ESPLENDIDOS, frescos y lujosos altos en 23 número 248, entre Baños y F acera de la brisa. Informes en la "Rosita" y F-1636. Precio módico.
U H 27605 13 jn

ALQUILO casitas mampostería 18 y 20 pesos, con luz, dos cuartos, cocina, servicio y patio. Informan Calle 3a. número 7, entre Gertrudis y Josefina.
S 3501 14 jn

VEDADO. Alquilo lindos bajos $80, calle 19 entre E y F, 251, sala, comedor, cuatro cuartos, baños, patio, portal, cocina. Llave altos. Informan teléfono F-4283. 27625 19 jn

VEDADO. Se alquilan altos calle H frente a la Avenida de los Presidentes, muy cómodos y frescos, con terraza al frente y fondo, cuatro habitaciones grandes, y una más pequeña, hermoso comedor y pantry, buen baño y servicio completo de criados; nunca falta agua y están muy rebajados. También se alquilan en módico precio los altos de 5a. número 44 1|2 entre D y E, cerca del parque Villalón. Informan 7a., 167, entre J e I. 27658 19 jn

SE alquila la preciosa casa de San Lázaro 488, altos, entre M y N., con terraza, sala, saleta, cuatro habitaciones, dos baños regios, galería cerrada, cuarto y servicio de criado. Alquiler $140. Informan en la misma. Teléfono U-4417.
27673 19 jn

SE alquila en la calle O, entre 17 y 19 un piso, con todas las comodidades. Puede verse a todas horas. Edificio Piloto. Informan en la misma.
S 3512 16 jn.

VEDADO, se alquila una casa con cuatro grandes habitaciones, sala, comedor y cocina dos baños, cuarto y servicio de criado. Calle 11 número 491, entre 12 y 14. Informan enfrente.
27705 16 jn

SE alquila en la calle 4 y 17 una casa amplia, fresca, acabada de pintar, con recibidor, comedor, 6 cuartos, baño completo. Llaves en la esquina a 17. Informan Obrapía No. 61. 27750. 21 ju.

SIN estrenar. Se alquila una casa de altos y bajos juntos o separados. Los bajos con 4 habitaciones, sala, cuarto de baño intercalado, comedor, cocina de gas, hall y portal. Precio $80. Los altos 5 habitaciones, baño intercalado, sala, hall, comedor, cocina de gas. Precio $100. Calle 27 entre A y B, Vedado.
27743. 16 ju.

CASITA moderna, toda cielo raso, jardín, portal, sala, dos cuartos, baño intercalado, cocina de gas, patio y traspatio. Calle 10 esquina 17, Vedado. Informes teléfono M-2863. La llave en la bodega esquina 17. 27764. 18 ju.

EN LINEA Y D, VEDADO

Para señora, señorita, caballero o matrimonio decente y estable hay apartamentos de dos habitaciones, y de una sola algunas amuebladas, confortables y de honesta independencia, espléndida terraza cubierta, closet, pantry, baño completo, agua fría y caliente, luz y otros servicios especiales. Teléfono, elevador. Precio módico. Informa el conserje.
UH. 27775. 15 ju.

(3)—J. del Monte y la Víbora

SANTOS SUAREZ No. 3 1|2

Se alquilan buenos bajos y altos con sala, comedor, cuatro cuartos, baño, cuarto de criado, cocina y servicio. La llave en el No. 1. Informan: Teléfono F-2444.
25850 13 jn.

ALQUILO en Cerrada de Atarés, cerca de Cristina, una casita compuesta de sala grande, saleta, dos amplios cuartos, patio, servicios, etc. lugar fresco. Informan Tel. F-5113. U H 27315 13 jn.

ALQUILO en lo más fresco de la Víbora, dos casas modernas, a una cuadra del Paradero Víbora, propia para matrimonio de gusto, una ganga 30 pesos. Informan en la carnicería del Paradero Víbora. Teléfono I-2067.
U H S-3403 13 jn.

dos y ventilados altos, sala, saleta, recibidor, cuatro habitaciones, baño intercalado con servicios y también para criados. Quiroga esquina a Delicias.
S3507 19 jn.

SE alquilan fresquísimos altos en Vista Alegre entre Luz Caballero y J. B. Zayas, compuestos de recibidor, sala, comedor, hall, 4 cuartos, baño intercalado, cuarto y serviaio de criados independiente. Agua abundante. Telf. I-7227.
27624 16 jn.

SANTA Catalina y Luz Caballero, altos de la esquina, una cuadra de los Colegios Maristas y Lourdes, preciosa casa sala, comedor, dos cuartos, lujoso baño, calentador, azotea, etc. $37.50, dos meses en fondo. 27660 14 jn

SE alquila la casa Santa Catalina número 20 entre Avenida de Columbia y Medrano, compuesta de jardín, portal, sala, nueve habitaciones, dos baños, un patio grande y garage; está situada a dos cuadras del Hipódromo de Carreras de Caballos, y pasan los tranvías y las guaguas a media cuadra. Ideal para ahora que viene el calor. Buena oportunidad para vivir cómodo y barato. Precio 65 pesos. La llave en la bodega. Informes, F. O. 1902.

ALQUILO lo mejor de a Víbora, Luis Estévez 9, jardín, portal, tres cuartos, comedor al fondo y patio grande. Informan I-7345. 27648 15 jn

SE alquilan frescos y cómodos altos de Fomento letra C, una cuadra de la Calzada de Jesús del Monte y dos de Toyo. Sala, saleta, tres cuartos, baño moderno, precio rebajado. Informes: teléfono I-3430. 27666 17

JESUS del Monte. Alquilo a $30 cómodas casas con tres habitaciones, sala y saleta. Ensenada esquina Santana, bodega Rodríguez las llaves e informan.
27685 16 jn

SE alquilan los espléndidos altos de la calle Rosa Enríquez 131, entre Infanzón y Abreu, a dos cuadras de los carritos de Luyanó; se componen de sala, saleta, comedor, tres cuartos, baño y cocina, todos decorados. Informan los mismos. Teléfono I-4990. 27694 15 jn

VIBORA, a media cuadra del paradero San Lázaro 89, entre Carmen y el paradero, alquilo casita moderna, sala, dos cuartos, comedor, baño intercalado, cocina, patio, agua abundante. Precio $34. Informes I-2888. 27698 18 jn

SE alquila una casa moderna compuesta de sala, comedor, cuatro habitaciones, cuarto de baño completo, terraza, habitación y servicios para criados, garage y jardín. D'Estrampes casi esquina a Milagros, a una cuadra del Cine Méndez, Reparto Mendoza, Víbora. La llave en los altos de la bodega. Informan teléfono M-2116.
U H 27707 13 jn

ALQUILERES DE CASAS

VIBORA, en lo mejor Loma del Mazo, Patrocinio número 9, entre Calzada y Párraga, alquilo casa moderna, sala, saleta, tres cuartos, comedor al fondo, baño intercalado, cuarto y servicio de criados, cocina de gas, patio y traspatio, agua abundante. Teléfono I-2888.
2797 18 jn

SE alquila una casita Vista Alegre número 6, dos cuartos, baño, un patio grande y abundante agua, $25. Informan en la bodega. S 3519 19 jn

ALQUILO altos modernos Remedios 75, media cuadra calzada Luyanó, terraza, recibidor, tres cuartos, baño completo, comedor al fondo, cocina gas, cuarto para criado. Se da barato. Informes Universidad 15, Telf. A-3061.
27709 16 jn

SE alquilan casitas con luz a $14, tranvía por la esquina. Calle Pocito número 325, Reparto Lawton, teléfono X-1405.
S3514. 16 ju.

SE alquilan los bajos modernos de Ocho número 50 entre 21 y 23. Tienen sala, comedor, tres habitaciones, baño completo, cocina y servicio para criada. Informan teléfono F-3523. 27726. 15 ju.

SE alquila si usted desea pasar el verano cómodo, vea la casa de Vista Alegre No. 14, también se alquila un chalecito en Luis Estévez No. 72. Informan Avenida de Acosta No. 36. Tel. I-1180.
27758. 14 Ju.

SANTO Suárez. Alquilo lindo chalet, Flores esquina Bernardino, número 18, jardín, portal, sala, gran hall, cuatro grandes habitaciones, baño intercalado, comedor al fondo, cocina gas, calentador, garage y gran cuarto alto, piso mosaico, servicio criado. En la misma informan, dos cuadras tranvía, teléfono A-8912.
UH 27755. 14 ju.

EN 30 pesos, hermosos altos, sala, saleta, dos habitaciones y baño completo. Hay motor para el agua. Fábrica y Santa Ana, Luyanó, informan I-1998.
27773. 15 ju.

SE alquila el segundo piso de la casa Monte 487 esquina San Joaquín, con sala, comedor, tres cuartos, baño intercalado completo, con agua fría y caliente cocina de gas y servicio de criados. Informan en la panadería de enfrente, teléfono A-3747. 27771. 14 ju.

VIBORA. Se alquila la casa Carmen 19, con jardín, portal, sala, saleta, 3 cuartos, baño, cocina y traspatio, tiene agua abundante. La llave en San Lázaro 84. Informes Tel. F-3529. 27761. 14 j.

SE ALQUILA

Por ausentarse sus dueños la bonita casa sita en la Calzada de la Víbora número 542, con gabinete, garage y muchas comodidades para personas de gusto. Informan en la misma. 27740. 14 ju.

(5)—Marianao

$25.00 MODERNA CASA

Portal, sala, comedor y dos habitaciones, cocina y servicios, todo independiente, una cuadra tranvía, agua siempre abundante. Informan M-9429. Juana Alonso 26 entre Infanzón y Juan Abreu.
U-H 27347 14 jn.

REPARTO La Sierra, calel 5a. esquina 4. Se alquilan los altos del teatro Rivoli, un magnífico local con 2 baños y amplia terraza. Informan en el Teatro Rivoli.
U H 27445 13 jn

ALMENDARES 14 y C, a la brisa, sin estrenar, alquilo 3 casas 3 habitaciones, baño intercalado, a cinco minutos de la playa. Carros Playa a $45. Informas B y 14 Almendares. U H S-3429 25 jn.

SE alquila casa nueva y fresca, calle de Buenavista entre Primelles y Mendoza, cerca de los Colegios Belén y Candell, una cuadra del tranvía una cuadra de la Calzada de Columbia. Se compone de sala, cuatro cuartos, baño, dobles servicios, comedor, cuarto de criado independiente, jardín y patios, buen servicio de agua día y noche. Informan: teléfono FO -1447.
27508 15 jn

SE alquila una casa acabada de fabricar y sin estrenar compuesta de jardín, portal, hall, 3 habitaciones, servicios de criados y garage. Calle Fuentes entre D y E. Reparto Almendares. Informes: Teléfono F-2963.
27570 13 jn

EN reparto de Almendares se alquila un pequeño bungalow. Informan F-5072.
S 3444 14 jn.

ALTURAS DE LA LISA

Se alquila bonito chalet "Villa Laura" calle Santa Brígida entre Sa LYuis y Santa Rita (aL Lisa). Cuatro cuadras de la calzada, una de la estación Havana Centrl. Jardín, ptio y garage. Sala, comedor, cocina, pantry y dos cuartos de criado sen primer piso; tres cuartos, hall y baño en piso alto. Muy fresco y saludable. Renta $75 mensuales. Informa: doctor Arturo de Vargas, Habana 35, altos, teléfono A-1724. 27686 13 jn

(6)—Cerro.

TERMINADAS DE FABRICAR

se alquilan varias casas en Universidad y Cruz del Padre, a una cuadra de Infanta, compuestas de sala, saleta, tres cuartos, gran cuarto de baño, comedor, cocina y cuarto de criados. Alquiler muy barato. Informan teléfonos A-6020 y A-8375. 26091 9 nl

SE alquila en precio razonable hermosa casa amueblada. También se alquilan tres habitaciones con baño y cocina. Informa señora Carrie E. Potter, Salvador y San Quintín, Cerro.
27647 14 jn.

REPARTO Palatino, en Fomento, se alquila una hermosa esquina, propia para cualquier giro, acabada de fabricar; fabricación moderna, precio módico. Llave al lado. Informes, teléfono U-5997.
27663 16 jn.

CERRO. Alquilo los más cómodos y bien terminados altos de Infanta esquina a Santa Teresa, con sala, saleta, dos habitaciones, servicios intercalados. Informes, bajos bodega. 27684 16 jn.

LAS Cañas, Cerro, alquilo en 18 pesos cómodas casas en Primelles 79, las llaves en la bodega. Amancio, Velarde esquina Primelles. 27683 16 jn

SE alquilan en la Calzada del Cerro número 525, unos hermosos altos, en módico precio. Informan en los bajos, media cuadra de la esquina de Tejas.
S 3515 14 jn

SE alquila la casa calle de Falgueras número 42, a media cuadra de Tulipán, en el Cerro, con tres cuartos, sala, saleta y baño intercalado, cocina de gas. Informan en la bodega.
27776. 15 ju.

Extrarradio

EDIFICIO CORBON

En Cojímar se alquila la casa Real 66, frente al Parque acabado de construir, con sala, comedor, cuatro cuartos, baño intercalado, cocina, cuarto de criados, con sus servicios. Informa F-5261.
U H 27287 11 jl.

(B) DEPARTAMENTOS

(7)—Habana

EDIFICIO ORBON

Industria 72 y medio, a dos cuadras de Prado. Apartamentos de dos espaciosas habitaciones y gran cuarto de baño con abundante agua caliente fría, servicio de criados, ascensor día y noche y sereno en el interior. Precio desde 45 pesos.
U H 27287 9 jl.

A 14 pesos, departamentos de dos habitaciones y agua independiente recién fabricados. Hay agua abundante. Peñalver 116, esquina Subirana, próximo fábrica chocolates "La Estrella".
27772. 19 ju.

(C) HABITACIONES

(10)—Habana

PERSEVERANCIA 21, habitaciones nuevas con luz y agua abundante, $13 y $13. Dos cuadras del Malecón.
27612 19 jn.

SE alquilan en la azotea de la calle Cuba 21-A, dos cuartos, cocina y cuarto de baño. Informa el portero, teléfono I-4990. 27693 15 jn

VIRTUDES 28, entre Aguila y Amistad, edificio moderno, fresco, se alquilan habitaciones para hombres solos, con muebles, luz, baño, lavabo y ropa desde 20 pesos mensuales. Teléfono M-9392.
S 3518 16 jn

EXTRANJERO, 30 años, sin familia aquí, con piso independiente, segundo, cerca de Carlos III e Infanta, frente a calzada, alquila fresca habitación con o sin muebles, a otro de iguales condiciones. Unicos inquilinos. Informa: Cabré, "Casa Merson", Oquendo número 2.
27730. 13 Ju.

CUARTOS COMODOS

Alquilo en Omoa 14, a diez pesos, Jesús del Monte 156, salita y habitación con luz $14. Informes allí. 27720. 18 ju.

MONTE 69, frente Amistad, el mejor lugar de la Habana, habitaciones a $8, $10, $12 y $14.
27757. 15 ju.

(11)—Vedado

SE alquilan juntas o separadas dos espléndidas habitaciones con magnífico baño. Buena comida. Precios módicos. 2 número 250, entre 25 y 27, Vedado.
27622 16 jn.

(D) LOCALES

(13)—Habana

EN 100 PESOS

Alquilo local amplio moderno para almacén o establecimiento, Figuras 37, entre Monte y Tenerife, 350 metros superficie, columnas hierro y puertas metálicas. Informan: Teléfonos A-1320 y F-1927.
UH. 25961 16 jn.

SE alquila una gran nave en lo mas céntrico de la ciudad propio para cine o fábrica o cualquier industria; se da muy barata. Informan en Alambique número 15. 27635 19 jn

SE alquila en Zapata, próximo a Infanta, una nave de 700 metros, sin columnas; tiene frente y entrada por dos calles; sirve para almacén, garage o cualquier industria; tiene una grúa que levanta diez toneladas. Informan teléfono F-1836.
U H S 3503 14 jn

SE alquila espléndido local nuevo, calle Neptuno 33, Industria Amistad, preparado para establecimiento. Informan en el mismo, teléfono I-4990.
27692 15 jn.

NAVE DE 500 METROS

Nave alta con elevador y fuerza motriz para mover aparatos. Se da barata. Informes Universidad 15, teléfono A-3061.
27708 21 jn.

LOCAL

POR lo que ofrezcan se alquila la esquina de Condesa y Lealtad, propia para cualquier clase de establecimiento. Está acabada de construir. Informan Monte 103. La Democracia, tel A-4917.
27768. 16 ju.

(F) SE NECESITAN

(17)—Criadas de mano y Manejadoras

SE solicita una manejadora que tenga referencias de las casas que ha manejado. Avenida 7 esquina a 11, Villa Teresa, Ampliación de Almendares.
S 3521 15 jn.

SE solicita peninsular para criada de manos y niñera que tenga referencias. Calle 25 número 415 entre 4 y 6. Presentarse después de las doce.
27769. 14 ju.

(19)—Cocineras

SE solicita una cocinera para un pueblo ... buen sueldo. Informan Es rella núm. 53.
[illegible]6 15 jn

SE solicita una joven blanca o de color, para cocinar y ayudar a los quehaceres de una casa modesta, dormir en la colocación. Estrada Palma 152, Víbora.
S 3511 15 jn

SE solicita señora blanca, que sepa cocinar, para medio día, de trabajo, tiene que hacer limpieza; que viva cerca de la colocación, pues no se pagan viajes. Para tratar después de las nueve de la mañana en Jovellar 44, segundo piso, por M. S 3508 14 jn

SE solicita una cocinera que ayude en los quehaceres de la casa. San Mariano esquina a José Antonio Saco.
S 3522 14 jn

(25)—Varios

AGENTES, señoras y señoritas se solicitan para un trabajo honesto y altamente productivo. Las hay que estan ganando remuneración superior a cualquier empleo de oficina y con absolyta independencia. Premios fáciles, además de una buena comisión. Diríjase personalmente a Infanta 144, letra C. altos, entre 25 y 27, de 9 de la mañana a 1 de la tarde.
U H-26960 13 jn.

SE necesitan varias señoritas de buena presencia y actividad como vendedoras especiales. Dirigirse a Calle Arsenal 2 y 4, Colgate & Company. Preguntar por señorita Eagan. 27630 14 jn

SE solicitan vendedores, hombres serios y que tengan experiencia para vender solares de veraneo y comerciales a plazos en la boca del Mariel, zona con gran porvenir por las muchas industrias que hoy evisten. Dirija su solicitud por escrito al Apartado 1798, Habana.
27651 14 jn.

SE solicitan jóvenes que quieran aprender Teneduría sin maestro. Podrá verificar cuantas consultas estime conveniente, abonando solo cincuenta centavos por pregunta; pudiendo así limitar sus gastos al mes según su situación. El único costo al empezar será $1.75 para remitirle un tomo, o $3.50 para remitirle los dos que componen la obra "Teneduría Moderna al Alcance del Niño"; la única adaptada a esta enseñanza y que contiene modelos de contra-partidas para subsanar errores, y toda clase de documentos, actas, contratos, certificaciones, demandas, etc., conocimientos indispensables para ser un empleado competente. Dirección: "Escuela Preparatoria de Luyanó, Luyanó 147. 27691 13 jn

SOLICITO señoras o señoritas competentes en la venta de un artículo del hogar de fácil venta. Sueldo o comisión. Bien remuneradas. Bernaza 29, altos. Informan de 5 a 7 de la tarde.
27744. 13 ju.

SOLICITAMOS agentes, sueldo fijo treinta pesos y buena comisión. Presentarse en La Protectora, Compañía de Seguros, Aguiar 126. S3524. 26 ju.

(26)—Agencias de colocaciones

AGENCIA INTERNACIONAL FANY

Ofrece cocineras, cocineros, criadas, criados, manejadoras, lavanderas, chauffeurs mecánicos, institutriz, mecanógrafos, mensajeros, taquígrafos, tenedor de libros, en inglés y español; con referencias y de todas las nacionalidades. Teléfono A-4175. S3523. 11 jul.

AGENCIA LA ESTRELLA LUZ 57. TELF. M-9578

Ofrece cocineros, criados, camareros, dependientes, café y fonda, carnicería, repartidores de cantinas, chauffeur, cocineras, criadas. Informan Luz 57. Teléfono M-9578. U H 22863 13 jn.

SE SOLICITAN

"EL SOL" M-1860, SOL 91.

Ofrecemos cocineras, criadas, comedor, cuartos, limpieza por horas, lavanderas, manejadoras, oficinistas, mecanógrafas, cualquier nacionalidad, cocineros, ayudantes, fregador, repartidores, dependientes de café, fondas, camareros, porteros, jardineros, chauffeurs, mensajeros, seleccionamos y referencias.
U H S 3502 21 jn

VILLAVERDE Y CA. O'REILLY 13 TELF. A-2348

Unica agencia que tiene siempre personal competente de cocineros, dependientes, camareros, jardineros, criados, porteros, ayudantes, fregadores, etc., etc. Se mandan a toda la Isla. Villaverde Cía. O'Reilly 13. U H 26589 14 jn.

SI NECESITA CRIADOS LLAME TELEFONO A-9682

Tenemos toda clase empleados con referencias, criados, cocineros, criadas, cocineras, manejadoras, dependientes, camareros, fregadores, chauffeurs, jardineros, La Complaciente. Sol 104.
U H 25510 31 jn.

(G) SE OFRECEN

(27)—Criadas de mano y Manejadoras.

SE desea colocar una joven española para criada de mano o manejadora, tiene referencias, teléfono M-5512. Sol 13, Porvenir. UH. 26757 12 jn.

SE desea colocar una joven española para criada de mano o manejadora, sabe cumplir con su obligación y tiene muy buenas referencias. Informan Tel. A-9238.
U. H. 27372 12 jn.

SE desea colocar una muchacha española para criada de mano, tiene referencias; lleva tiempo en el país. Informan teléfono I-2962. U H S-3428 13 jn.

JOVEN española desea colocarse de criada de mano, entiende algo de cocina, no la importa ir al campo. Informan: Tel. U-4669. U H 27404-5 13 jn

SE ofrece una joven española para criada de mano. Entiende un poco de cocina. Informan teléfono A-5917.
U. H. 27440—11 Jn.

DESEA colocarse una manejadora o criada de mano, de color; tiene referencias de donde ha estado, largos años de oficio, sin pretensiones, no ganó menos de $25. Llame a Lina. Avenida Wilson 174, F-4216. U H 27443 13 jn

SE desea colocar una muchacha recién llegada, de criada de mano, manejadora. Informan Monte y Matadero, café teléfono M-4973. 27623 14 jn

SE desea colocar una joven de color para criada de mano; entiende de cocina. Informes en M y Línea, teléfono F-1942. 27611 14 jn

UNA señora inglesa desea colocarse de criada de mano o lavandera. Calle Florida núm. 61, entre Puerta Cerrada y Vives. Preguntar por Francella.
27659 14 jn

SE desea colocar señora española de mediana edad. Llamen al teléfono A-8249, Aguacate 26, altos. 27681 14 jn

SE desea colocar una muchacha recién llegada, para ayudar en los quehaceres de la casa. Informan teléfono U-5157.
U H S 3517 14 jn.

JOVEN española ofrécese para criada de mano; sabe algo de costura; desea casa de moralidad; tiene referencias. Informan teléfono X-1064. 27703 14 jn

JOVEN española desea colocarse de criada de mano o manejadora; tiene referencias. Informan teléfono U-4669.
27724. 14Ju.

SEÑORA española, desea casa de moralidad para criada de mano o manejadora, no tiene inconveniente en ir al campo, tiene referencias de donde ha trabajado. San Ignacio, 26. Tel. M-6878.
27712. 14 jn

SE desea colocar una señora española para criada de manos, que sabe cumplir con su obligación y tiene referencias. La dirección Ayesterán No. 35. Tel. M-2432.
27735. 14 ju.

SEÑORA española de mediana edad, desea colocarse de criada de mano o manejadora. Sabe lavar y planchar bien. Entiende de cocina. Informan teléfono I-1721. 27745. 14 ju.

(28)—Criadas de Habitaciones y Coser

JOVEN española se ofrece para el servicio de cuartos y coser; está acostumbrada al servicio fino y desea buena familia; sabe perfectamnte bien su obligación y no se coloca menos de treinta pesos Informan: Teléfono A-3071.
U H 27013 11 jn.

SE desea colocar muchacha española para habitaciones y coser, tiene buenas referencias, desea casa de moralidad, no le importa ir a los repartos. Teléfono A-6798. U H 27573 13 jn.

SE desea colocar una muchacha para limpieza o ayudar a cocinar por todo el día. No duerme en la colocación. Informan: teléfono M-8610.
U. H. 27581—13 Jn.

SE alquila una bonita casa sin garage en la calle 2 entre 13 y 15; también para el 1o. de Julio, unos modernos altos en la calle 2 entre 9 y 11, Pesant.
S 3445 14 jn.

SE desea colocar una joven española en casa de moralidad para criada de cuartos o comedor, con buenas recomendaciones. Informan calle I número 4, entre 7 y 9. Telf. F-2806. 27645 14 jn

(29)—Criados de mano

SE ofrece criado fino profesional, sabiendo planchar ropa de caballero; ofrécese con recomendaciones inmejorables de las casas que prestó servicio. Teléfono F-1674. U H 27652 14 jn

JOVEN español acosumbrado a servir en casas muy respetables desea colocarse de criado de mano, sabe de cocina, tiene referencias de las casas más conocidas. Informan Amistad 64. Tel. A6228.
U H 26724 12 jn

DESEA colocarse un hombre muy práctico de criado de mano. Ha servido en buenas casas. También va para todo lo que pueda servir. Como fregador, mensajero, cuidar enfermo. Va a todas partes bien recomendado. Teléfono U-5824. Jesús Peregrino 59. UH. 26547 12 jn.

SE ofrece buen criado acostumbrado a trabajar en casas finas y conocidas tiene referencias y módicas pretensiones plancha ropa de caballero. Tel. F-2306.
U H 27295 12 jn.

SE desea colocar joven español para criado de manos; tiene buenas referencias. Para informes llamar al F-1586.
U H 27472 13 jn

DESEA colocarse un joven español para criado de mano o camarero u otro trabajo análogo. Tiene referencias de las casas donde ha trabajado. Informan teléfono M-9578. U. H. 27582—16 Jn.

SE desea colocar un joven español de criado de mano para la limpieza de casa particular, ayuda al comedor si es necesario, o para casa de huéspedes de camarero. Sabe limpiar máquinas. Tiene buenas referencias, no le importa salir al campo. Informan teléfono A-9493.
27717. 14 ju.

(30)—Cocineras

DESEA colocarse una señora de mediana edad para cocinar, manejar o criada de mano y una joven para criada de mano o de cuartos, sbe coser. Informan F-5262.
U H 27385 12 jn.

DESEA colocarse una joven española de mediana edad. Cocina a la criolla y española, no le importa limpiar siendo corta familia, sabe cumplir su obligación. Tiene buenas referencias, lleva tiempo en el país, no se coloca menos de $30.00. Informan: Infanta 99, altos, esquina a Benjumeda, 1er. piso.
U H 27599 13 jn

SE desean colocar dos señoras españolas una cocinera y la otra de criada de mano. Informan Santa Clara 4, pregunte por Claudina Ruiz. 27643 14 jn

JESUS del Monte, se alquilan los cómo-

SE ofrece joven española para cocinar o para criada de mano o para ambas casas siendo corta familia; tiene quien la recomiende. Informan teléfono X-1782.
27634 14 jn

BUENA cocinera española desea colocarse para cocinera o para matrimonio solo, cocinar y limpiar; es de mediana edad. Sueldo 30 pesos. Teléfono U-3832.
27620 14 jn

10 CENTAVOS DE 7 A. M. A 4 P. M.; Y DE 4 A 10 P. M. 15 CENTAVOS

SOLICITUDES DE TRABAJO: DIEZ CENTAVOS
DEPARTAMENTO DE ANUNCIOS CLASIFICADOS

10 CENTAVOS DE 7 A. M. A 4 P. M.; Y DE 4 A 10 P. M. 15 CENTAVOS

M.E.C.D. 2016

Más Anuncios Clasificados de Ultima Hora

SE OFRECEN

SE desea colocar una joven española para cocinar. Informan Luz 20, teléfono I-2872. 27629 14 jn

PIANO STEINWAY, tipo pianola, tiene un año, pero no ha sido usado; se da barato. Facilidades de pago. San Rafael 141, casi esquina a Oquendo. S 3510 19 jn.

SE desea colocar buena cocinera y repostera, cocina a la criolla; sabe hacer plaza si se ofrece sueldo. $30 a $40 según el trabajo. F-4687. 27682 15 jn

DESEA colocarse muchacha española para cocinar y limpiar a un matrimonio con corta familia; es formal y trabajadora, con referencias. Llame al teléfono F-7280. 27702 14 jn.

DESEA colocarse una española para los quehaceres de un matrimonio o para cocinera en tienda de ropa, portería sabe variar las comidas. En la misma, una criada, tienen referencias. Prefieren en los repartos. Tel. F-1586. 27722. 14 ju.

SE ofrece una buena cocinera repostera de mediana edad, peninsular. Sabe hacer plaza. Sueldo de $30 en adelante. No duerme en la casa. Informan calle 2 entre 17 y 19. Lechería de Mungía. 27759. 14 ju.

SE ofrece una buena cocinera española. Duerme en la colocación. No se coloca por menos de $30 en adelante. Informan calle 2 entre 17 y 19. Lechería Mungía. 27760. 14 ju.

(31)—Cocineros

UN cocinero asiático desea colocarse en casa particular tiene buenas referencias, cocina española, criolla, francesa y buen repostero. Informan Zanja 45, altos, esquina a Campanario. José Chang. No hace plaza. Tel. M-5034. U H 27478 13 jn.

SE desea colocar un joven español de cocinero, cocina a la española, criolla y americana, tiene referencias de casas que ha trabajado y es aseado; sale al campo y entiende de repostería; tiene ocho años de práctica. Tel. A-3540. U H 27435 12 jn

UN cocinero asiático desea colocarse en casa particular; cocina a la criolla, española y francesa; es repostero, sabe cumplir con su obligación; y es persona limpia. Informan Rafael Wong, teléfono M-1731. 27729. 17 Ju.

SE ofrece un buen cocinero repostero, joven español. Cocina criolla, española y francesa, pastelería y helados, lleva 18 años en el arte, es limpio en la cocina, hombre solo. Sale al campo, tiene referencias de las familias más conocidas de la Habana. Desea casa particular o de comercio. Tel. A-7796. 27752. 13 ju.

(32)—Crianderas

UNA señora española recién llegada desea colocarse de criandera. Tiene meses de leche. Tiene referencias. Informan teléfono F-4580. 27742. 13 ju.

(33)—Chauffeurs

UN chauffeur español con catorce años de práctica, y que conoce toda clase de máquinas, desea colocarse en casa particular o de comercio. Informan Arambuiro 30, teléfono U-3871. Pregunten por Gabriel. 27657 14 jn

CHAUFFEUR mecánico con seis años de práctica desea colocarse en casa particular o comercio. Teléfono I-5764. Peñón, 24, letra F. 27646 14 jn

DESEA colocarse un chauffeur inglés, con familia americana o habanera que sepan el inglés; muy honrado y formal. Calle 9 número 11 entre J y K, Vedado. Dept. 23. 27668 14 jn

CHOFER español desea colocarse en casa particular o de comercio, tengo buenas recomendaciones de donde trabajé. Tengo la suficiente práctica, manejo toda clase de máquinas, y sin pretensiones, para informes llame al teléfono A-5180, pregunte por Leovigildo. U. H. 27741. 13 ju.

CHOFER con 6 años de práctica desea colocarse en casa particular o de comercio; buenas referencias y sin pretensiones. Tel. F-4870. 27762. 14 ju.

CHAUFFEUR mecánico desea colocarse particular o comercio, sin pretensiones. Teléfono M-7127. De 9 a 12 a. m. 27738. 14 jun.

(34)—Tenedores de libros y Oficinistas y Empleados de Oficinas

TENEDOR de libros, experto en toda clase de contabilidad, traductor inglés-español, desea posición, fija o por horas. Sueldo modesto. Referencias a satisfacción. González, teléfono A-3285. U H 26897 13 jn.

TENEDOR de libros muy competente y con muchos años de práctica se hace cargo de toda clase de contabilidades, balances, cálculo de facturas extranjeras etc., económicamente. Referencias inmejorables. Teléfono M-1945. 26704 8 jl.

(35)—Varios

A colored girl seeks employment as maid laundres or general house worker can do plain sewing call at Esperanza núm. 71, room 3. 27117 12 jn U H E 1352 15 jn.

UNA señora de color desea colocarse con un matrimonio o una señora sola, preferible por la tarde, por horas, para hacer limpieza y lavado, con inmejorables referencias. Teléfono F-5508. Llamen a Matilde. U H 27357 12 jn.

SEÑORITA española, bien educada desea encontrar colocación con familia honorable; no le importa viajar; sabe cortar parisién, confección sombreros y mecanografía. Teléfono F-2986. 27639 14 jn

UNA señora solicita una corta familia o señora sola, para acompañarla y coser algo, con un sueldo de diez pesos. Informan en A-4755. 27637 16 jn

SE desea colocar un muchacho de 16 años, de aprendiz de carpintero o ebanisma; ha trabajado en el giro; llamen I-6837. Preguntar por Manuel López, al lado de la bodega. 27633 14 jn

SE ofrece un joven español para jardinero, que trabajó en el Estado de jardinero. Tiene buenas referencias. Llame al teléfono A-3318. 27614 14 jn

DESEA colocarse de carpintero para los trabajos de reparaciones; entiende algo de albañil. Informan Ayesterán y Domínguez, bodega. 27711 14 jn

SE ofrece una señorita americana (30), con títulos de dos Universidades americanas, quiere enseñar inglés y francés gramáticamente. $75, ciudad o campo, Miss Fine. M-3281. 27753. 15 ju.

(H) COMPRA Y VENTA DE FINCAS

(36)—Urbanas

VENDO en $300 dos habitaciones madera, piso mosaico, techo teja, cemento, cocina, servicios; y lo entregado a la compañía del terreno, a plazos. Informan: calle A número 5, Reparto Rosalía, (Luyanó). 27748. 16 Ju.

SE VENDE frente al Capitolio y próxima a San José, una gran casa rentando $500 mensuales. Informan B. Vega, Calle Suárez número 12. Teléf. M-4348. UH S 3379—12 jun.

FABRIQUE A SU GUSTO

En alturas de Almendares con el 25 por 100 de contado y resto pagadero en 12 años, le fabricamos su casa con terreno, desde $10.000 hasta el precio que quiera. Véanos. Para más informes en Belascoaín 54, altos. Quintana y Cía. Teléfonos U-5735 y U-5820. U H 27244—13 Jn.

SE venden a una cuadra de Arroyo Apolo tres casas en 3.000 pesos; rentan 50 pesos. Viuda de Lage, Calzada de Arroyo Apolo entre Lincoln y Martí, frente al Cine Popular. 27644 14 jn

SE vende un chalet fresco y ventilado de dos plantas, en la misma informan. Pasa verlo después de las 12 del día en adelante. Situado en la calle B núm. 281, casi esq. a 29. Por teléfono no se dan informes. S-3421 19 jn.

FINCAS URBANAS

SE VENDEN DOS ESPLENDIDAS

Casas modernas a una cuadra de la Loma de Chaple, calle Concejal Veiga casi esquina a Chaple. Cada una al contado $3.500 y $4.000 en hipoteca por 8 años. También se vende el solar contiguo al contado $500 y $4.000 en hipoteca y varios solares más en distintos lugares en idéntica forma de pago. Marcelino Ramón. Avenida de la República 366, esquina a Belascoaín de 9 a 11 y de 1 a 4. U. H. 27567—14 Jn.

VENDO una casa moderna en Luis Estévez, Víbora, en $5,500 y dos casas en la calle San Francisco, de igual clase, a $6,000 y $4,500. Informan X-1312, de 7 a 1 a. m. 27713. 14 ju.

VEDADO

Situada en la calle 19, a la brisa y entre calles de letras; vendo magnífica casa con preciosos jardines, portal, sala, recibidor, espacioso hall, 4 hermosas habitaciones, 2 cuartos de baño para familia, comedor, pantry, cocina, 2 cuartos de criados con baño. Mide su terreno 20 x 50 igual 1,000 metros. Precio $45,000.

JULIO C. GRANDA

Obrapía 33. Telfs. A-6102, F-5759. 27714. 15 ju.

GANGA, CASITA EN $2500

No es reparto, en Justicia próximo a la Calzada de Luyanó; sala, comedor, dos cuartos, cocina y demás servicios, con cien metros de terreno, renta $30.00. Sr. López, Vidriera Wilson. Teléfono U-5319. 27767. 13 ju.

(37)—Rústicas.

ASTURIAS. FINCA EN RIBADESELLA. SAN MIGUEL DE UCIO

Se vende la que está situada frente a la Iglesia de este nombre conocida por la posesión "La Cabaña" y "El Casín" y linda por todo su frente con la carretera que conduce a la Piconera y Ribadesella. Es un hermoso Coto con todos los terrenos a su alrededor de la casa de vivienda dedicados a distintos cultivos y árboles frutales: tiene Panera, Corral y otras mejoras que no se describen. Es muy propia para hacer de ella una preciosa residencia por su bella posición y facilidad de comunicación con todas las poblaciones importantes. También entra en esta venta un prado de cuatro días de bueyes nombrado Ceñales situado en el pueblo de Tezangos. Para tratar de precio e informar el señor Miguel Campa, calle 19 número 7, Vedado. Teléfono F-2099 y en Ribadesella el señor Ramón Prieto González. U H 26787 14 jn.

FINQUITA DE RECREO

Se vende una con 5000 metros de terreno a 12 minutos de la Habana frente al tranvía eléctrico de Güines y a 100 metros del apeadero El Lucero, con vivienda cómoda. Está amueblada y se vende con o sin los muebles. Informa Rico, Galiano, 117. Teléfono M-2000. UH E 1383—4d 12 jun.

PARA recreo, vendo en el Corralillo, Hoyo Colorado, magnífica finca con casa de mampostería, garage, casa para portero, caballerizas, casa botes, court de tennis, jardines de bello aspecto que circundan casi toda la finca, árboles frutales, mangos de 39 clases, el riego de los jardines por tuberías, por su fondo tiene la hermosa laguna de Ariguanabo. Su precio es de ganga y con facilidades de pago, vista hace fe. Pedro Sala, J. M. Párraga número 15, J. del M., teléfono I-4990. 27763. 14 ju.

(I) COMPRA Y VENTA DE SOLARES YERMOS

REPARTO AYESTERAN

Traspaso por lo entregado contrato de esquina cerca de la Ermita. Informan Quintana, teléfono U-5735. J H 27245—13 Jn.

SE vende un terreno en la calle de Luz, Víbora, 8 x 29-48, a $9.50 vara. Teléfon I-6204. 27618 15 jn

SE arriendan terrenos especiales para jardines, con frente a carretera, a diez minutos de la Habana, agua abundante por tubería. Informan en la fábrica del Gofio Izquierdo, caserío de Luyanó, Telf. X-2023. S 3447 14 jn.

TRASPASO SOLAR

en cien pesos. Zulueta 73, encargada. 27632 14 jn

GANGA

En el Vedado, se vende un solar, Calle 6 entre 25 y 27, a $20 metro; también la esquina. Informan Calle I esquina a 15 número 142. Tel. F-1868. S 3505 16 jn

SOLAR 12 X 45

frente parque Avenida Ramón Mendoza, dos líneas tranvías, todo roca, con fosa construída y agua. Precio $4.000. Se cambia por casa en Habana, pagando diferencia. Informan teléfono I-1465. 27665 18 jn.

CARLOS III, a $20, vendo solar chico, 43 varas, media cuadra doble línea, $900 contado, resto facilidades. Raúl Acebal, Reina 43. 27700 15 jn.

VEDADO próximo a la calle G, vendo un solar completo; tiene una industria que renta 120 pesos un solo recimo. Como ganga a 24 pesos el metro. Informan en Monte 2F, ferretería, de 1 a 3. Francisco Fernández. 27728. 15 Ju.

(J) COMPRA Y VENTA DE ESTABLECIMIENTOS

ESTABLECIMIENTO, compro y vendo en la Habana y sus barrios, vendo 7 casas 6 boticas, 4 casas huéspedes, 4 vidrieras cigarros y billetes, 7 bodegas, trenes lavado; doy y tomo dinero en hipotecas, absoluta reserva, oficina Gervasio No. 35, altos, letra A. Tel. A-2481. UH. S-3322 12 jn.

JOSE P. QUINTANA

Compro, Vendo, Cambio, Casas, Fincas, Solares
ESTABLECIMIENTOS DOY Y ACEPTO
Dinero en Hipotecas en mejores condiciones que nadie a largos plazos y módico interés
Admitiendo cancelaciones parciales. No hipoteque su propiedad sin antes oir mi oferta
JOSE P. QUINTANA
Belascoaín número 54, altos. Teléfonos U-5735 y U-5820
HABANA
UH. 25937 1 jl.

CEDO bodega al contado o a plazos. Buena esquina. Alquilo dos casitas chicas a $20. Libertad y Goss, Santos Suárez. Informan en la misma. U H 72616 16 jn

MAGNIFICA OPORTUNIDAD

Se vende con muy buen contrato, por tener que embarcar, la vidriera de tabacos y quincalla del Hotel Saratoga. Monte y Dragones. Informan en la misma, de dos a cinco p. m. 27638 14 jn.

ESTABLECIMIENTOS

SE vende un garage situado en lo más céntrico de Luyanó; es un buen negocio; se vende por retirarse uno de los dueños. Informan teléfono X-1139. U H 27179 15 jn.

BODEGA EN SAN RAFAEL
en $3,000 con mil de contado.

BODEGA EN CAMPANARIO
en $2,800 con $800 de contado.

BODEGA EN INFANTA
con 800 pesos de contado.

BODEGA EN GERVASIO
con 1,500 pesos de contado.

BODEGA EN NEPTUNO
con 1,000 pesos de contado.

CAMBIO BODEGA
por otras o por propiedades.

LOCAL PARA ESTABLECIMIENTO
en Calzada, contrato 8 años, poco alquiler. Informan Suárez . Cerro número 535 entre Tejas y Buenos Aires. U H S-3321 21 jn.

VENDO el secreto de una bonita industria. Informan el señor Rafael Gutiérrez, Oficios 32, teléfono A-6920 de 12 a 4. 27704 16 jn.

(K) COMPRA-VENTA DE ANIMALES

VENDO una vaca joven, mansa, criolla, recién parida, que da ocho o diez litros. Para verla e informes, Capitán Cantillo. Campamento La Cabaña, a cualquier hora. 27636 21 jn

(L) AUTOMOVILES

(39)—Venta

GRAN ganga se vende un camión Dodge cerrado se puede ver a todas horas en la Luna, Paseo y Calzada, Vedado. U H 27383 15 jn.

CARRUAJES

A la primera oferta. Un Guinche de cinco caballos de gasolina, con cable para cuatro pisos en perfectas condiciones. Carretillas, vagonetas, picos, palas, cubos, tablones. Hospital 16, entre Hospital y Espada. 27701 16 jn

(LL)—DINERO EN HIPOTECAS

(41)—Se ofrece

FACILITO pequeñas cantidades de $500 a $2.000 en primera o segunda hipoteca sobre solares en los Repartos. No hay que pagar corretaje. Tel. U-3727. UH 27402 15 jn

$7.000 AL 9 Por 100

Se dan en primera hipoteca sobre finca urbana. No importa que sean en los Repartos habiendo buena garantía. Informan: teléfono I-4452. U. H. 27539—12 Jn.

DINERO en hipoteca en todas cantidades al tipo más bajo. Compra y venta de casas, solares y establecimientos. Se gestionan los negocios con toda prontitud y reserva. Torres y Hernández Belascoaín 625, entre Campanario y Lealtad. Teléfonos M-7321 e I-1664. U. H. 27477—15 Jn.

EN hipoteca $500 a $5.000, sin comisión, Habana, Repartos, también $6.000 a $50.000; voy a domicilio. Neptuno 29, Campoamor. de 9 a 3. Díaz. 27656 19 jn

DINERO PARA HIPOTECAS

Al 7%, en todas cantidades Habana o Vedado. Véame o avíseme. Rico, Galiano, 117. Teléfono M-2000. UH E 1382—8d 12 jun.

TENGO 5,000 pesos para hipoteca con garantía doy a los repartos; otra cantidad de [illegible]000 pesos, doy cantidad mayor. Informa Francisco Fernández, Monte 2F, ferretería, de 1 a 3. 27727. 15 Ju.

DOY dinero en hipoteca con alto interés sobre solares en todos los repartos, por 5 años. Marcelino Ramón, Avenida de la República 366, esquina a Belascoaín, de 9 a 11 y de 1 a 4. 27734. 15 ju.

DINERO EN HIPOTECA

Se da en todas cantidades. Se desea tratar directamente con los interesados. Dirigirse a Tejadillo 12, bajos, escritorio del señor Llano. 27731. 13 ju.

(42)—Se toma

PARA ampliar industria en marcha, sin competencia, se necesitan de 10 a 15.000 pesos. Garantía absoluta. Información: Sr. Antonio Teresa, Manzana de Gómez 338, Habana. 27642 16 jn

(N) COMPRA-VENTA DE OBJETOS VARIOS

A los zapateros. ¡Gangas! Vendo mesas, taburetes, armatostes, tablas de cortar, máquioa plana, máquina rebajar y otra hendidos. Todo barato. Zaragoza 41 esquina a Peñón. I-7514, de 4 a 6 p. m. U H 27617 16 jn

SE vende una nevera mostrador nueva; Informan O'Reilly 55. 27654 15 jn

SE vende una pantalla para cine en $25 nueva y cinco ventiladores de paleta, poco uso, corriente 220. Altos del Cine Niza, Prado 97. 27676 14 jn

SE vende un aparato Pathé, completo, de poco uso, muy barato. Altos del Cine Niza, Prado 97. 27677 14 jn

(Ñ) ENSEÑANZAS

PROFESORA de piano da clases a domicilio, solo por $6. Más detalles, M-6270, de 11 a 2 y de 6 a 9. S 3504 19 jn

SOLO por 30 pesos enseño medio legal y honrado de ganarse la vida al mismo tiempo de aprender un oficio artístico e instructivo en dos o tres lecciones, pueden trabajar en su propio domicilio, lo mismo señoras que caballeros. Pedro Buraya, Cuba 86, altos, departamento 6, entre Teniente Rey y Amargura, de 2 a 7 p. m. 27621 14 jn

PROFESORA graduada de piano, solfeo y teoría, da clases en su casa. Precios moderados. Examen por Conservatorio si se desea. Telf. U-5051. 27680 20 jn

ACADEMIA "MARTI" DE LAS SRITAS. GONZALEZ

Enseñan corte y costura y toda clase de labores, último estilo, pintura, trabajos de lacre, muñecas modernistas y preciosidades en cojines de hule, alta novedad. Clases altrnas y a domicilio. Mazón letra H, altos, teléfono U-2717. 27653 26 jn.

(O) HOSPEDAJES

(46)—Casa de Huéspedes

LA REINA

Gran casa de Huéspedes, espléndidas habitaciones lujosamente amuebladas y con baño privado, servicio esmerado, comida excelente, Reina 124 frente a la Iglesia del Sagrado Corazón. 26866-74-75. 21 jn.

PALACIO Martí, Prado 65, esquina A Trocadero; frescas habitaciones con balcón a la calle, agua corriente y caliente en los baños, excelente comida, precios muy módicos. Antigua dueña de Galiano 75, teléfono A-6965. U H 27170 13 jn.

HOSPEDAJES

CASA DE HUESPEDES MODERNA ZULUETA 83

Garantizamos que es la mejor, la más económica y fresca de la Habana. Habitaciones para hombres y matrimonios con balcón a la calle, lavabos de agua corriente, baños calientes y fríos, muy bien amuebladas y comida de primera. Está situada a tres cuadras del teatro Martí y le pasan por el frente y costado todas las líneas de tranvías. Casa de absoluta moralidad. Se dan y se toman referencias. Teléfonos A-2251 y M-4471. Se ha hecho cargo de esta casa su anterior propietario. UH. 27747. 21 j.

(P) PARA LAS DAMAS

MODISTA se ofrece para coser en casa particular, toda clase de vestidos; especialidad en arreglos. Teléfono A-4526. 27631 14 jn

MECANICO. Limpia y arregla máquinas coser, cocinas gas y calentadores. Precios un peso cada cosa. Teléfono A-4519, F. G. Santos. 27669 21 jn

(Q) COMPRA Y VENTA DE INSTRUMENTOS DE MUSICA

VENDO un gran piano, nuevo y moderno; precio de verdadera oportunidad; es una ganga, tres pedales, cuerdas cruzadas y clavijero de bronce. San Nicolás 13, bajos, entre Lagunas y Animas. 27640 18 jn.

POR necesidad de dinero vendo una gran pianola, de marca garantizada y conocida. La doy regalada. Tiene rollos y banco. Marqués González 26, moderno, entre San Rafael y San José. 27641 18 jn.

SE vende un piano, fabricante Stowers, color caoba, cuerdas cruzadas. Se da muy barato por necesitarse el local. Precio $80. Altos del Cine Niza, Prado 97. 27979 11 jn.

SE vende un piano fabricante Stowers, de cuerdas cruzadas, gran sonido, poco uso; precio barato. Mangos 11 esquina a Delicias, Jesús del Monte. 27675 14 jn.

REALIZACION de pianolas y pianos alemanes recién importados, al contado y a plazos. D. Ruisánchez y Ca., Angeles y Estrella, teléfono A-2024. 27689 14 jn

(R) MAQUINARIAS

GRUA ARENERA

Se vende en magníficas condiciones para trabajar. Unicamente a personas interesadas en el negocio. No intermediarios. Sr. Fraga, Línea 28 entre J y K. 27706 18 jn

(S) MUEBLES Y PRENDAS

(52)—Venta

A PLAZOS MUEBLES BARATOS LA CASA ALONSO

Enorme surtido de juegos de cuarto, sala, comedor, recibidor, mimbre, libreros, burós, pianos, pianolas de uso y nuevos finos y corrientes. Tenemos de todo en las dos casas. Grandes facilidades de pago a plazos, alquilados; se hacen cambios; se compran muebles y objetos de arte. La Casa Alonso, Neptuno 169 y Gervasio 59. Teléfono U-5975. UH. 25962 15 jn.

LIQUIDACION FORZOSA DE MUEBLES POR OCHO DIAS

Una pianola de caoba Meville Clark $300.00, una Victrola de gabinete con diafragma ortofónico, $110.00, una id. "John L. Stowers", $100.00, una id. Víctor, modelo 14, $75.00, una id. Armoniola, $65.00, una id. "Pathé", de pie, $40.00, una id portable, $30.00, un juego de cuarto tres cuerpos, esmaltado de gris y decorado de seis piezas, 250.00, uno id. de cedro, marqueteado de siete piezas, muy fino, 200 pesos, uno id. esmaltado de verde de siete piezas, $150.00, uno de dos cuerpos chico, fino, esmaltado de verde con cinco piezas, $95.00, uno id, filete blanco en color caoba, con cinco piezas, $110.00, uno id de marquetería, $85.00, un juego de sala, fino, esmaltado de azul, con diez piezas y vitrina, $140.00, uno id. gris con ocho piezas, $75.00, uno id. muy fino esmaltado en color coral, tapizado, con diez piezas y bastonera con sus fundas, $140.00, uno de recibidor, de caoba con rejilla a los lados, esmaltado en gris, y azul, con seis piezas, $95, uno id. tapizado de pata león, con seis piezas, $90.00, uno id. de mimbre muy fino, de siete piezas, $80.00, dos espejos grandes, dorados, a $40.00 cada uno, neveras de roble a $15.00, id. esmaltadas, a $24.00, id. de hierro esmaltadas a $39.00, máquinas de coser de ovillo, Singer, de $25.00 a $35.00, con piezas y muchísimas piezas sueltas a precios increíbles. "La Casa Ferro", Gloria 123, entre Indio y San Nicolás, teléfono M-1296. U H-27484 10 jl.

CONTADORA Remington, marca de 5 cts. a $1.90; poco uso; aprovechen ganga; costó $200 y la doy en $100. Amargura 10, altos. 27613 14 jn

EN $7 se vende una carpetica de señora color roble. Cine Niza. Prado 97. También se alquilan habitaciones muy baratas en los altos. 27674 14 jn

PROPIAS para cine o teatro se venden 200 lunetas de caoba hechas en el país fuertes y poco uso. Cine Niza, Prado 97. 27678 14 jn.

SE vende una nevera grande, en buen estado; puede verse en la calle O, esquina a 9. Edificio Piloto. S 3513 16 jn.

SE vende una cama y una cómoda en $25.00 en buen estado. Informan Habana No. 108, casi esquina a Lamparilla. 27725. 14 Ju.

(W) COMIDAS

M. NUM. 32, ESQUINA A 19

En lo más alto fresco, a la entrada y cerca de todos los tranvías del Vedado. Excelente comida, mesas individuales, comedor, con vista al mar. Grandes portales. 27619 15 jn

AGENCIAS DE MUDADAS

LA Caridad, agencia de mudadas de J. Arencibio, Peñalver núm. 97. J. Arencibia, Peñalver núm. 97, S 3376 16 jn

Renovador de A. Gómez

CURESE de esa cruel enfermedad como se han curado miles de enfermos que a diario nos escriben agradecidos.

TOME

Renovador de A. Gómez. Unico remedio conocido hasta hoy que cura pronta y radicalmente: Asma, Catarros, Grippe e impurezas de la sangre.

DE VENTA EN DROGUERIAS Y FARMACIAS

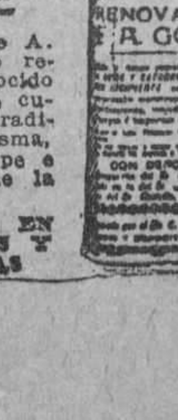

NOTICIAS DEL MUNICIPIO

OBRAS PUBLICAS SE DIRIGE AL ALCALDE DOCTOR GOMEZ PARA QUE NO AUTORICE FOTOGRAFOS EN LOS PARQUES PUBLICOS

Debido a dificultades de orden económico ha sido suprimida la Ciudad Infantil que funcionaba en las afueras de la ciudad. El día catorce vence el plazo para pagar el tributo por industrial

LOS FOTOGRAFOS EN LOS PARQUES

La Secretaría de Obras Públicas informa a la Alcaldía que con motivo de una solicitud presentada en la Jefatura de la Ciudad por el señor Carlos Borhy, para poder ejercer como fotógrafo ambulante en el parque de Colón, se ha pasado a informe del letrado consultor del Departamento este asunto, para definir si los permisos de esa índole deben ser resueltos por el Municipio o por la Secretaría, habiéndose ya informado acerca del particular.

En el escrito a que nos hemos referido, la Secretaría de Obras Públicas copia párrafos del informe emitido por su letrado consultor, quien estima que los permisos para vendedores ambulantes de todas clases corresponde al Municipio su expedición; pero como en el caso concreto de los fotógrafos a que se refiere la solicitud que motiva la Resolución, se trata de ejercer en los parques, cuya conservación y custodia está a cargo del Departamento de Obras Públicas, procede no autorizar el ejercicio de esos industriales en los paseos y parques de todas clases, pues ello motiva aglomeraciones de personas con perjuicio del libre tránsito de paseantes.

ANTOLIN CEBRIAN

El señor Antolín Cebrián, cuya reposición en el cargo de Jefe de Despacho en la Jefatura de los Servicios Sanitarios Municipales ha sido reiterada por la Comisión del Servicio Civil, solicitó ayer del Alcalde se le señale día y hora para tomar posesión.

LA CIUDAD INFANTIL

El Director de la Escuela Claudio Dumas, remitió ayer al Alcalde un extenso escrito dándole cuenta de que se ha visto en la necesidad de suprimir en este verano el funcionamiento de la Ciudad Infantil, que tenía instalada en las afueras de la Habana, debido a dificultades económicas por la supresión de las becas que sostenía el Ayuntamiento en ese plantel, y por los grandes débitos que por este servicio tiene con él la Administración Municipal. Expone el Director de Claudio Dumas la utilidad educacional e higiénica de la Ciudad Infantil, y pone bajo la protección del Alcalde Municipal doctor Miguel Mariano Gómez, esta hermosa iniciativa, para que la mantenga en la actual temporada veraniega.

EXPROPIACION DE TERRENO

Se ha dirigido ayer al Alcalde el señor Enrique Martínez, propietario de las casas Avenida de Bélgica número 79 y 81, participándole que acepta la tasación hecha por los arquitectos municipales para el pago del terreno expropiado para vía pública, con relación a esas casas, y al efecto pide se le consignen la cantidad que deben de abonársele por ese concepto, ascende a $2.685.15.

DENUNCIA RATIFICADA

Alberto López Miranda y Vargas, en su condición de mandatario verbal del señor Antonio Ortiz, vecino de Paseo de Martí número 123 ratificó ayer la denuncia formulada por éste, contra los escándalos que con frecuencia se producen en los portales de su casa, por menores que allí se reunen.

SI DEBE CONTRIBUCION

José Angel Ors y Bellido de Luna, en su condición de Administrador Judicial de la casa Zanja número 47, de la propiedad del señor Federico Amado Tariche y Matienzo, contra quien se sigue causa en cobro de pesos, interesa de la Alcaldía se le informe que contribuciones debe a la Administración esa finca urbana.

HALLAZGO

La Primera Estación de Policía remitió ayer al Municipio una maleta conteniendo distintas piezas de ropa, que fué encontrada abandonada en la Cortina de Valdés.

DIA Y HORA

Ramón Menéndez y Silva, cuya reposición como comprobador del Departamento de Impuestos ha sido ordenada por la Comisión del Servicio Civil, interesa del Alcalde le señale día y hora para tomar posesión.

ANTECEDENTE

La Comisión Revisora de Pensiones a Veteranos de la Independencia desea de la Alcaldía se le informe si percibe sueldo o auxilio alguno de la Administración Municipal el señor Pedro Geli.

FALTA MATERIAL

El señor Emilio Sentmanat, Jefe de Despacho de la Presidencia de la Cámara Municipal, se ha dirigido ayer a la Alcaldía, indicando la necesidad de enviar material de oficina al Ayuntamiento, donde se carece hasta de tinta.

ACTAS DEL AYUNTAMIENTO

Ayer se le envió al Juez Especial que instruye la causa número 401, de este año, por irregularidades en la Administración Municipal, copias certificadas de las actas de sesiones del Ayuntamiento y de la Comisión de Impuestos Industriales, que oportunamente interesó el Licenciado Gonzalo del Cristo.

Toda esa documentación está firmada por el señor Julio Gomiz, Secretario de facto de la Cámara Municipal.

DERECHO RATIFICADO

José Joaquín Espino se ha dirigido ayer nuevamente al Alcalde, para rogarle ordene su reposición como Letrado Consultor de la Alcaldía, ya que la Comisión del Servicio Civil, ha ratificado su derecho a ocupar ese cargo.

PETICION DE DATOS

El Juzgado Correccional de la Sección Primera interesa de la Administración, se le informe qué derecho ampara a la empresa de ómnibus Santa Cruz, para situar sus vehículos en la Plazuela de las Ursulinas.

LA CONDUCCION DEL CARBON

Contestó ayer el doctor Miguel Mariano Gómez, Alcalde Municipal, la consulta que le hizo el Presidente de la Asociación de Almacenistas de Carbón, acerca de si era obligatorio llevar tapados los sacos de carbón cuando son llevados cerrados en carrujase desde la Estación del Ferrocarril a los almacenes respectivos.

El Alcalde contesta esta cuestión, reproduciendo el artículo número 73 de las Ordenanzas Municipales, que dispone que los carruajes que conduzcan carbón, tierra u otras materias de fácil desprendimiento, lo harán en forma tal que eviten la caída del contenido, debiendo usarse lonas para tapar el total de la carga.

CHAUFFEUR

Para ser examinados de chauffeur presentaron ayer sus solicitudes de examen, los señores Miguel González Lozano y Serafín Suárez.

SIN TITULO

La Séptima Estación de Policía dió cuenta ayer de haber remitido al Depósito Municipal, los automóviles números 27931 y 14113, por no tener título los chauffeurs que lo conducían.

ERARIO MUNICIPAL

En la Tesorería Municipal se obtuvo el día 10 la siguiente recaudación:

Ejercicio corriente, $11.601.65. Resultas, $651.87. Para el Consejo Provincial, $2.893.56. Total, Quince mil, ciento cuarenta y siete pesos, ocho centavos.

Por multas se cobraron $140.00, y por la inscripción de 10 vehículos y expedición de dos chapas de circulación temporal, $120.70.

Por cuotas ocasionales se recaudó $320.00.

CONTRIBUCION POR SUBSIDIO INDUSTRIAL

La Jefatura de Impuestos hace constar que la terminación del plazo voluntario para el pago sin recargo de las contribuciones por Subsidio Industrial, vence el día 14 del actual, y no el 15 como por error se ha dicho.

Por el expresado concepto se han cobrado hasta el día 10 de este mes, la cantidad de $183.281.35, esperándose que al finalizar el plazo voluntario, la recaudación llegue a doscientos mil pesos.

ACUERDO SUSPENDIDO

La Secretaría de Gobernación remitió ayer a la Alcaldía, copia de la Resolución Presidencial, suspendiendo el acuerdo del Ayuntamiento, que disponía la consignación de un crédito para abonar los derechos de medianera en la casa Cerro número 655, contigua a la en que está establecida la Casa de Socorro de ese barrio.

MOLESTIAS

Se le ha comunicado al Jefe de Policía, que no permita que se estacionen vehículos frente a la casa San Pedro número 4, por las molestias que ello ocasiona al comercio allí establecido.

DEL JUZGADO DE MARIANAO

El Juzgado de Instrucción de Marianao solicita se le informe, si por el Municipio de la Habana se ha expedido título de chauffeur a nombre de Francisco Paz Trelles o Francisco País Trillo.

A LOS FOSOS

Por la Décima Estación de Policía se da cuenta a la Alcaldía de la remisión al Depósito Municipal del camión número 80, del señor Amado Menocal y de un coche de plaza por carecer ambos vehículos de la documentación correspondiente al actual ejercicio.

ACERCA DE UN TRASPASO

El Juzgado de Instrucción de la Sección Cuarta pide informes acerca del traspaso del automóvil chevrolet número 8922 hecho por el señor Francisco Alonso y Rodríguez a favor del señor Antonio Borges, con especificación de cuantos detalles consten acerca de este asunto.

LICENCIAS DE OBRAS DESPACHADAS

Relación de expedientes a los cuales se les ha expedido licencia y orden de pago en esta fecha para remitir al Departamento de Administración de Impuestos, Taquilla número 11 para su cobro y entrega a los interesados.

Arnao entre Lincoln y Martí de B. Torero; Santa Catalina 21, de P. Abreu y J. Hernández; Serrano entre Bernardino y Zapotes, de Tejedor y Fernández; I entre Tercera y Quinta, de J. Poul; Finca La Misericordia, Almendares, de María Regal Sañudo; J número 199, Vedado, de J. Bueno; Indio 30, de M. García; Santa Clara 2, de F. Garay; Paseo 19, de Govantes y Cabarrocas; Santa Fe entre Yumurí y Pinar del Río, de C. Martínez; San Jacinto 17, de M. Jorrín; Sol 70, de C. Suárez; San Francisco 53, de J. Fong; Marta Abreu 2, de D. Rodríguez; Mercaderes 29, de F. Sarragoitia; M. Gorgas 173, de F. Barroso; Mangos 50, de T. Marrero; 23 esquina a 10, Vedado, de M. García Suárez; F. V. Aguilera 183, de C. Castro; 11 entre Concepción y San Francisco, 52, de P. Sánchez; I entre 21 y 23, parte s|12, m|80, de M. Gutiérrez; 18 entre 9 y 11, parte s|4 m|37, de F. Matute; J. Saco esquina a Santa Catalina, de P. Abreu y J. Hernández; Santa Catalina 23, de P. Abreu y J. Hernández; Sna Anastasio entre Tejar y Pocito, de A. Fernández; Enna entre Alonso y Pruna, de J. Castañeda; Quinta Purísima Concepción, de A. González; Porvenir 1, de G. Corbella; Unión solar 36, manzana 69, de J. Delgado; Avenida Acosta entre San Francisco y Novena, de S. Préstamo; Aldama 55, de J. Yam; Barnet 57, de G. Hernández; Calzada del Cerro 456, de J. Torroella; Camino Isabel cuartón 20, de F. Arnaldo Albo; E número 61 entre 23 y 25, de S. Cabrera; Espada 16, de E. Rivas; Escobar 189, de F. González; Factoría 53, de M. Suárez; Finlay 35, de A. Pons Gil; F. V. Aguilera 63, de V. Lorenzo; Dumás 63, de J. Hernández; Concha 5, de M. Díaz; Castillo 13, de R. Larrea; Calzada de Concha y M. Infanzón, de I. Domenech; Compostela 69, de E. Reinhers; Benjumeda 43, de R. Planiol; Bayona 18, de P. Gayel; Avenida de Italia 120, de F. Duarte; Avenida de Italia 9, letra A, de E. Romero; Avenida Simón Bolívar 26. de Navarro y Sánchez; Avenida Diez de Octubre 639, de O. Biosca; Avenida Menocal letra A, de J. Carsola; Avenida de Bélgica 113, de M. Lozano; Avenida de la República 226, de R. Pí y Compañía; Avenida de Italia 1-B y 1-C, de J. Pasaron; Acosta 14, de P. Rebollo; Artes y San Antonio, Casa Blanca, de J. Cuervo; A. María Lazcano 92, de Sam Lí; Aldabó entre Finlay y C. Betancourt, de Boada; Avenida General Antonio Massó 29, de P. Fritot; P. Princesa esquina a San Luis, de F. Franchi Alfaro; Pí y Margaqll 113, de López Rodríguez; P. Lacoste 61, de J. González; Panchito Gómez 153, de F. Arango; P. Pernas 62, de M. Rubio; Plácido 68, de Y. Gras; Presidente Zayas 34, de J. Galarraga; Pí y Margall 19, de B. de Pons; Oquendo 16, de V. Castañeda; M. Góbez 268, de M. Suárez; J. M. Heredia 5, de F. Justiniani; J. de San Martín 170, de A. Baoza; Lucena 4, de R. Vicans; General Sánchez Figueras 53, de F. R. Medina; General Aranguren 205, de R. Torrante; E. Villuendas 144, de F. Corominas; E. Villuendas 147, de M. Puig; Encarnación 7, de J. Verkill; General Carrillo 252, de M. Villegas; E. Palma 103, de J. L. Artes; Espada esquina a Valle, de T. Ros; Salud 69, de M. Riva; Solar 10, manzana 4, Batista, de D. Morales del Valle; 23 y F, Vedado, de J. Pardo; 27 número 439, de J. M. Carbonell; San Nicolás 272, de M. Figueroa; Salud 16, de J. Solís; San Francisco 53, de M. Hernández; Real 40, Puentes Grandes, de J. Alfonso; General Aranguren 211, de F. Rodríguez; E. Villuendas 116, de E. Moya; E. Palma 87, de J. Suárez; Hatuey 84, de A. Vega; General Aranguren 40, de A. Guerra; López Rincón y Aldabó, de S. Blanco; M. Gómez 248 y 250, de Darden Beller y Compañía; O'Farrill 51, de F. Rocha; Narciso López 5, de J. Bellacley; Morro 28, de M. Pellicer; Avenida Menocal 70, de P. Ramos; Abelardo, Reparto Tamarindo; H. Serra; Marqués 15, Cerro, de A. Pereira; Finlay 58, de M. Fernández; Oquendo, General Carrillo y General M. Suárez, de M. Fernández; A, María Lazcano 75, de D. Fernández; San Gabriel y Salvador, de A. Conde; Blanco 8, de A. Cortiñas; Finlay y Soledad, de F. Villahui;

CASCABELES

Un semanario simpático y alegre que llega a nuestra mesa.

Es una publicación más que aspira a merecer la atención del público. Lo dirige nuestro amigo el señor Manuel Angel Echevarría, a quien felicitados por su empresa, deseando para su periódico larga vida y gran prosperidad.

NOTICIAS DE MATANZAS

FUE ENTERRADO SIN HABER SIDO RECONOCIDO EL CADAVER HALLADO EN EL RIO SAN JUAN, EN MATANZAS

A pesar de los ciento ocho vigilantes de policía que paga el municipio de Matanzas, los robos en la ciudad y sus barrios se suceden de una manera alarmante para aquel vecindario

(Por Telégrafo)

MATANZAS, junio 11. — DIARIO Habana. — Ha sido enterrado, sin saberse quién era ni de donde vino, el hombre cuyo cadáver fué hallado flotando en las aguas turbias del río San Juan, bajo el puente de ferrocarril.

El occiso vestía con apariencia ciudadana. Esto evidencia que no solía andar por el paraje en que fué encontrado. Sus ropas estaban bien cuidadas y los zapatos denotaban, por su estado, que no pisaron otro pavimento que el de las poblaciones.

No cabe duda, pues, que es algo misterioso lo que se esconde tras la apariencia de un sencillo caso.

Teniendo en cuenta que el ferrocarril pasa sobre ese puente bajo el cual flotaba el cadáver; que éste fué encontrado apenas surgió a la superficie —con lo cual se demuestra que se ahogó allí mismo—bien puede pensarse, y con lógica de sobra, que tal vez el hombre se arrojó del tren o lo que es peor, que fué arrojado del tren al pasar por el puente San Juan.

Hace algunos años fué descubierto un crimen en Jagüey Grande, hallándose, en circunstancias análogas a ésta, el cadáver. Se creyó que había sido muerto en el mismo Jagüey, y de las investigaciones practicadas resultó que la víctima había sido asesinada en otro lugar, conducida en un saco en el tren y arrojada al río para borrar la pista del crimen. La Policía Secreta laboró mucho y con mucho entusiasmo en el esclarcimiento de los hechos y hoy los autores del nefando crimen purgan en Presidio su delito.

En este caso puede haber ocurrido lo mismo. De manera que no ha terminado el asunto en el punto en que lo ha dejado nuestra policía. Como no se ha sabido quien era el extinto, se le inhumó y se acabó. Este hecho misterioso puede muy bien entrañar un pavoroso asesinato. Los hechos deben esclarecerse; lo menos que puede lograr la policía es saber quién es la víctima.

Deben abrirse nuevamente las investigaciones, y si es preciso solicitar el auxilio de ese cuerpo prestigioso que desconoce la palabra "inútil" y que se llama la Policía Judicial. El señor Alfonso Fors y sus habilísimos hombres podrán decirle al Juzgado de Instrucción la verdad del asunto, que no debe quedarse así.

RACHA DE ROBOS

En Pueblo Nuevo, a la señora Caridad Alonso, vecina de San Fernando 69, le robaron prendas por valor de doscientos pesos y diez pesos en billete.

No se sabe quiénes fueron los autores.

—Baldomero Gancedo Vega, vecino de la mina "Vigilante", en Corral Nuevo, ha denunciado que le robaron sesenta y tres aves de corral del patio de su casa. Resultado nulo de las investigaciones: ni un rastro.

—En otro lugar del propio barrio rural de Corral Nuevo, la finca "San José", le fueron robados al señor Faustino Montalvo catorce gallinas y dos gallos.

El hecho fué, como los demás, misterioso.

—En Navia 53, en pleno día, le robaron al señor Alberto Sierra un muñeco de adorno que tenía en la sala.

—A Pedro Cejas y Pérez, dueño de una bodega en la carretera de San Juan, le robaron un revólver Colt y la suma de diez pesos, o sea todo cuanto poseía. La puerta principal de la bodega fué violentada

—En la zapatería de Manuel Pérez, Matanzas 18, bajos, robaron, en pleno día ocho pares de zapatos.

Además de estos robos, que han sido denunciados ocurren muchos más, de los cuales no dan cuenta los perjudicados, a veces por temor, a veces porque quieren ahorrarse las molestias de los trámites judiciales, que el importe de lo robado no lo amerita.

Todo esto ocurre no por otra cosa que por la escasa vigilancia que hay en la ciudad, cuyo presupuesto de policía es casi fabuloso, y paga CIENTO OCHO vigilantes y oficiales. Los servicios especiales, las comisiones que prestan muchos vigilantes vestidos de paisano, los hombres que se dedican a funciones políticas, etc. restan a la fuerza activa del cuerpo mucho personal y el resultado es el que palpamos. Cuestión de orden público tan importante deben solucionarla sin vacilaciones el señor Alcalde, pues de seguir las cosas así tendrían que intervenir los centros superiores, ya que el problema se agrava por días. Los periódicos locales, sin excepción, claman porque se ponga remedio a la situación.

LECHEROS MULTADOS

Los lecheros Julio Avalos e Hilario Falcón fueron condenados en la mañana de hoy a cien pesos de multa cada uno por adulterar el producto que expenden.

LA CONFERENCIA DEL DOCTOR PARADIS

Anoche disertó en el Grupo Minorista, sobre "El suicidio y las ideas modernas", el doctor Carlos Manuel Paradís y Oliva, abogado y pedagogo, estudioso, documentado y joven de grandes méritos intelectuales.

El tema expuesto por el doctor Paradís fué muy original y aplaudido, demostrando el orador, por las copiosas citas que hizo, haberse documentado especialmente sobre la materia.

El doctor Paradís, desde luego, analizó el suicidio desde el punto de vista religioso.

El señor Obispo no asistió, como lo había prometido, por encontrarse indispuesto, pero tenía verdadero interés en escuchar la palabra del doctor Paradís y Oliva. Varios sacerdotes, entre ellos el doctor Jenaro Suárez, párroco de la Catedral, asistieron a la conferencia, que se celebró en el Aula Magna de la Escuela Normal.

El interés, la curiosidad que despiertan los actos que celebra el Grupo Minoristas, evidencian la importancia de los temas, la calidad de los oradores y el mérito cultural de las funciones que desenvuelve el Grupo Minorista.

El lunes será el recital de Sánchez Galarraga, con número de piano y canto.

La semana próxima será la exposición de Arte Nuevo, y este acto como todos, será gratis, a pesar del costo que representa para el grupo traer los cuadros, que son más de cien y atender debidamente a los conferenciantes que desfilarán por su tribuna mientras permanezca abierta la exposición entre ellos Martí Casanova, Ichaso, Mañach, Marinello, Pedro Sanjuán, Roig de Leuchsering, Agustín Acosta, etc. Todos estos valiosos elementos de la intelectualidad juvenil cubana de la hora presente, disertarán sobre temas de arte nuevo, para dar al culto público matancero orientaciones sobre los nuevos rumbos de la estética.

E. P. D.

EL DOCTOR EDUARDO ARRUFAT Y BISBAL

HA FALLECIDO

(Después de recibir los Santos Sacramentos)

Y dispuesto su entierro para mañana lunes 13, a las ocho de la mañana, los que suscriben, hermanos e hijos en nombre de sus demás familiares y amigos, ruegan a las personas de su amistad se sirvan concurrir a la casa mortuoria Perseverancia número 7, para acompañar el cadáver al Cementerio de Colón, favor por el cual les quedarán eternamente agradecidos.

Habana, junio 12 de 1927.

Angela Arrufat y Bisbal; José de los Santos Arrufat y Bisbal; Julia, Eduardo y Angel Arrufat y Mestre; doctores Barilla y Villiers.

P.794—1d.—12 jun.

E. P. D

EL SEÑOR

ANTONIO ANGEL Y CONZALEZ

HA FALLECIDO

Y dispuesto su entierro para hoy domingo 12, a las cuatro y media de la tarde, su madre, hermano, tíos, primos y demás familiares y amigos, ruegan a las personas de su amistad se sirvan acompañarles a la conducción de su cadáver desde la casa mortuoria, calle de Jovellar entre Espada y Hospital, hasta el Cementerio de Colón, por cuyo favor les quedarán profundamente agradecidos.

Habana, 12 de junio de 1927.

Enedina González Pol, viuda de Angel; Vicente Angel y Aguado; Enrique y Sabás González Pol; Miguel, Félix, José Manuel, Manuela, Angel Francisco y Arturo Angel y Madrigal; Francisca Peralta y Madrigal; Alfredo Rubiera; Tomás Benitez; Carlos Sotomayor; Salvador Menéndez Villoch; Ricardo y Julio Aguado; Angel y Compañía; Rubiera y Hermano.

P793—1d.—12 jun.

M.E.C.D. 2016

LA ESPAÑA DE HOY

Europa-Buenos Aires

Por Manuel AZNAR

Comprobada por distintas experiencias la posibilidad de volar regularmente desde Europa a Buenos Aires, he aquí que Francia, Italia y España quieren organizar líneas comerciales a base de hidroaviones. Francia será—posiblemente—la primera. No porque españoles e italianos hayan permanecido indiferentes ante el problema, sino porque los franceses poseían, desde hace mucho más tiempo, una organización comercial aviatoria que ni Italia ni España han podido montar todavía.

Apenas terminó la guerra, la Casa francesa de Latecoére se constituyó en Empresa dedicada a la explotación del dominio aéreo para fines de comercio y de comunicaciones internacionales. Cuando Europa creyó que el esfuerzo de Latecoére no pasaba de ser una quimera, los franceses dejaron organizada su línea Toulouse-Barcelona-Málaga-Tánger-Casa Blanca-Rabat. Luego la extendieron hasta Dakar. Latecoére ha gastado en ese empeño unos cuantos millones de francos. Ahora comienza a recoger la cosecha. Es natural, pues, que en la lucha por inaugurar una línea comercial de hidroaviones entre el Viejo Mundo y el Mar del Plata, Latecoére lleve grandísima ventaja a las incipientes organizaciones españolas e italianas.

En el fondo de esto hay, sin embargo, el mismo problema que hace días apuntábamos al tratar del "latinismo" con que los franceses pretenden conservar su influencia espiritual sobre el mundo americano.

Un periodista italiano residente en la Habana, Mario Appelius, tuvo la bondad de recoger las modestas observaciones apuntadas en mi crónica sobre "latinismo", y escribió la siguiente carta que traduzco del italiano:

"Señor Manuel Aznar.—Habana.

Distinguido colega: No sé si recordará usted al escritor y periodista italiano que tuvo el placer de conocerle en la redacción del DIARIO DE LA MARINA, presentado por el señor La Calle.

Quisiera haberle escrito después de la lectura del fuerte, sincero y simpático artículo titulado "La gran macana francesa de la latinidad", para enviarle como italiano la expresión de mi gratitud y mi aplauso. Pero demoré el hacerlo por no saber escribir en castellano. Quería escribirle empleando la lengua española, lo intenté por dos veces, pero al fin renuncié descorazonado. Si puedo ya leer en la hermosa lengua de Cervantes, no me atrevo todavía a expresar en ella mi pensamiento. Pero, después de la enérgica apostilla a Jules Martin, no puedo menos que enviarle un cordial apretón de manos. Ya es hora de que acabe el monopolio latino de los franceses.

La América de lengua española es latina porque España es una gran nación latina del viejo Mar Mediterráneo, y con sangre y con carne españolas se formaron las Repúblicas americanas. Después de España, únicamente Italia, (1) podría invocar una cierta maternidad por ser Italia la cuna y el centro de la Latinidad (Roma, Catolicismo), y por ser Italia el único pueblo europeo que—después del español—ha dado en el Brasil y en la Argentina carne y sangre a los grandes pueblos de Sud América. ¿Con qué derecho y en nombre de qué patrimonio habla Francia a la América de habla española? ¿En nombre de la Latinidad? El mundo latino no tiene más que un nombre: ROMA. Usted, señor Aznar, lo ha reconocido, porque es... español. Si fuera francés, no mantendría tal opinión. Y por esto, España e Italia van adelante, la mano en la mano, hacia sus destinos, como verdaderas hermanas, hijas las dos de Roma, nuevos retoños del viejo tronco inmortal.

La latinidad de Sud-América no tiene necesidad de estímulos porque está en la sangre y en la médula de aquellos pueblos. Centro y Sud América miran hacia España como hacia la madre natural. Y después de España, si buscan un rostro familiar y amigo, miran hacia la vieja Italia, todavía joven, y reconocen en su faz la línea de la familia. Los rasgos de la nueva Italia tienen el sello del antiguo, augusto rostro de Roma. Y a ese, más que a ningún otro, se parece el rostro español. Su fraternidad no es una vaga palabra, más o menos diplomática, sino vínculo estrecho, cuya afectuosa robustez sienten instintivamente los dos pueblos mediterráneos. Profundamente convencido de la fraternidad italo-española, créame, señor Aznar su devotísimo,

MARIO APPELIUS".

Esta carta del señor Appelius, periodista y escritor italiano, confirma perfectamente mi tesis de que la "latinidad", tal como los franceses pretenden emplearla, no despierta la menor emoción en el alma de Italia. La "latinidad" o "latinismo" a que el señor Appelius hace referencia, es cosa bien distinta de la "macana" que los franceses inventaron para servirse de ella en las relaciones con la América española.

En todos los órdenes de la existencia se comprueba la vivacidad de la contienda—llamémosle modestamente emulación—a que han llegado el espíritu francés de una parte y el español e italiano de otra.

La línea comercial aérea no es sino una expresión nueva de ese pleito. Francia toma la delantera: logra del Gobierno argentino la contrata del transporte de correspondencia entre Europa y la Argentina. España e Italia se ven sustituídas: ellas que fueron, por Franco la primera, por Pinedo la segunda, las "descubridoras" de la línea aérea. Francia ha ganado esa primera batalla. Pero España e Italia se disponen a continuar combatiendo. El piloto Llorente, el gran comandante valenciano que dirigió el vuelo a la Guinea Española, anuncia hoy que probablemente se constituirá una empresa hispano-italiana con el propósito de crear una línea de hidroaviones desde Génova a Mar del Plata pasando por Barcelona y por los demás puertos españoles del Mediterráneo.

¡Ojalá se logre tan importante finalidad! La lucha se plantea en todos los terrenos: en todos los terrenos es necesario aceptarla.

NOTAS

OCTAVIO GOICOECHEA.—Remito a usted a la carta del escritor italiano señor Appelius. El le contesta por mí. Estos asuntos son, amigo mío, demasiado delicados para que pueda nadie tratarlos así, como quien se toma un sorbo de agua.

❁ ❁ ❁

R. ALVAREZ.—Acerca del cuadro que Zuloaga regaló a Cuba, se publicarán pronto noticias interesantes. Recientemente pude saber que elementos del Gobierno tienen un plan muy acertado en este asunto.

❁ ❁ ❁

OTRO INVENTO ESPAÑOL.—Informes de los Estados Unidos nos comunican que después de un viaje por Europa acaba de llegar a Nueva York el conocidísimo inventor e industrial norteamericano Mr. Lee De Forest.

Entre las novedades que trae del viejo mundo figura un invento verdaderamente revolucionario, que se propone explotar industrialmente. Consiste éste en una bombilla eléctrica, ideada por un español llamado Balsera, de 25 vatios y 110 voltios.

Según Mr. Lee De Forest, la nueva lamparilla tiene las siguientes ventajas: puede usarse para alumbrar y al mismo tiempo permite tomar corriente eléctrica para radiotelefonía o radiotelegrafía sin ocasionar gasto alguno: eliminará el uso de baterías y el de bobinas de resistencia, y, por último, durará como una bombilla ordinaria y hará el trabajo de dos tubos de radiotelegrafía.

Mr. Lee De Forest tiene el propósito de comenzar a fabricar este nuevo invento a la brevedad posible, para lanzarlo al mercado en el próximo estío. El costo de la bombilla oscilará entre 2 y 3 dólares y sin gasto alguno podrá ser adaptada a los actuales aparatos de radiotelefonía o telegrafía; únicamente será necesario para esto quitar algunas piezas, pero no habrá que agregar ninguna.

No hace muchos días escribíamos sobre el invento del acumulador "Almeida", que tan universalmente conocido ha hecho el nombre de este jesuíta español; ahora otro hijo de España nos sorprende con un nuevo invento, no menos notable que el anterior, que vendrá a revolucionar la radiotelegrafía. Alemanes y franceses acogieron el primero llenos de admiración; los norteamericanos ahora acogen el segundo en forma parecida, y, como verdaderos potentados de la industria, se deciden a dar forma material al nuevo ingenio español.

❁ ❁ ❁

CASTILLA.—Hoy ofrece la gran Orquesta Filarmónica de la Habana un concierto de excepcional interés artístico. Se tocará por primera vez una obra del maestro Sanjuán, la obra en que ha puesto su mayor empeño y todo su talento musical. Se titula "Castilla". La evocación del paisaje—del alma—de Castilla. Prometemos al lector impresiones sobre este "suceso" estético.

(1) Es evidente que en el concepto "España" alude también Appelius a Portugal.

SANJURJO CESARA EN AGOSTO COMO ALTO COMISARIO ESPAÑOL EN MARRUECOS

Una Línea Aérea Regular, en Combinación con Italia, a la Argentina

EL CAPITAN LLORENTE, PILOTO DEL VUELO ESPAÑOL AL AFRICA OCCIDENTAL ESTUDIA EL REFERIDO PROYECTO

MADRID, junio 11. (U.P.)—El capitán Llorente, piloto del vuelo español al Africa Occidental, está terminando actualmente el estudio para el establecimiento de una línea de aeroplanos italo-española que, partiendo de Génova, pasando por Barcelona, continuará costeando el Levante, Norte y Oeste de Africa hasta Dakar, para enlazar con los trasatlánticos de servicio rápido a la Argentina.

OTRO SERVICIO AEREO REGULAR ENTRE FRANCIA Y LA ARGENTINA

PARIS, junio 11. (A.P.)—Hoy se ha anunciado en esta capital la primera negociación para establecer un servicio aéreo trasatlántico regular por la línea francesa de Latecoere, la cual confirma la ratificación por el Presidente de la Argentina, señor Alvear, de un contrato por el que la compañía se compromete a reducir de veintiuno a nueve y medio días la entrega del correo entre las dos naciones (Argentina y Francia) mediante una combinación de líneas aéreas y marítimas y eventualmente sólo mediante las primeras.

Inmediatamente se dieron las órdenes para enviar los materiales de construcción de los aeródromos en las Islas de Cabo Verde, Isla de Fernando Noronha y Pernambuco, en las costas brasileñas, principales escalas de todas las expediciones aéreas entre Europa y Sur América en los últimos meses.

De las siete mil quinientas millas que separan Francia de Sur América, mil cuatrocientas serán cubiertas por el aire y el resto por embarcaciones muy veloces.

Aeroplanos regulares llevarán el correo de París a Dakar, en el Senegal, de donde irán en hidroplano a San Luis, otro puerto senegalés. Un vapor muy rápido lo llevará a Cabo Verde y a Fernando Noronha, donde otro hidroplano hará el transporte a Pernambuco, para que siga en aeroplano hasta Buenos Aires.

Los directores de la Latecoere esperan que pronto podrán eliminar los vapores de su línea, haciendo todo el transporte en aeroplanos, ya que la etapa Cabo Verde-Fernando Noronha ha sido cubierta por varios aviadores sin extraordinario esfuerzo, aunque sigue siendo el "salto" más difícil entre los dos continentes, por el Atlántico del Sur.

Lateccere, fundador de la Compañía Aérea de su nombre, comenzó en 1919 con un servicio pequeño entre Tolosa, Argel y Marruecos. El año pasado hizo el transporte de 5,426 pasajeros y 109 toneladas de correo, extendiendo sus líneas hasta Dakar. Sus pilotos entregaron en Africa el año pasado más de seis millones de cartas.

DESMIENTESE OTRA VEZ LA BODA DE LA INFANTA BEATRIZ

MADRID, junio 11, (Informaciones). — El Gobierno ha desmentido de manera categórica, antes de iniciar los Reyes su anunciado viaje a Inglaterra, la noticia de que en breve se anunciará el compromiso matrimonial de la Infanta Beatriz, hija mayor de los monarcas, con el Príncipe de Gales, heredero de la Corona de Inglaterra.

El diario "La Nación" dice hoy que está lo bastante bien informado para desmentir el posible enlace entre los dos Príncipes.

TAMBIEN SE NIEGA EN LONDRES LA NOTICIA

LONDRES, junio 11, (UP.) — Por conducto autorizado se desmiente el rumor sobre el próximo compromiso matrimonial entre la princesa Beatriz de España y el príncipe de Gales.

EL VIAJE DE LA FAMILIA REAL A LONDRES

MADRID, junio 11, (AP.) — Se han ultimado ya los detalles para los próximos viajes regios.

El 19 del actual el Rey Alfonso saldrá para París, donde permanecerá breves horas, continuando viaje en dirección a Londres. Durante su estancia en la capital inglesa jugará Don Alfonso varios partidos de polo.

El día 24 la Reina Cristina marchará a San Sebastián.

El 28, la Reina Victoria, acompañada de las Infantitas, saldrá para Inglaterra, con objeto de reunirse con el Rey y pasar allí unos días, para regresar después todos juntos a España. La infanta Beatriz participará en las fiestas que se celebren en Londres por estar presentada ya en sociedad.

EL GENERAL SANJURJO DA POR ACABADA LA MISION MILITAR Y CIVIL QUE LO LLEVO A DESEMPEÑAR DICHO PUESTO

En unas declaraciones hechas por dicho jefe militar, muéstrase éste muy optimista respecto al resultado de las operaciones y la completa pacificación, fundada en la actitud de los moros.

TANGER, junio 11. — (UP). — En este mes de junio ha mejorado considerablemente la situación del protectorado español en Marruecos.

Las columnas progresan satisfactoriamente por todas partes. La importante tribu de Beni-Ider se ha sometido, y su jefe El-Bagdadi ha recibido armas y ayuda pecuniaria para desenvolver la acción política de España en Marruecos.

El notable jefe disidente Muley-Ahmed-el-Beggar fué muerto el cinco de junio en Sukan, tribu de Beni-Aros, por la aviación española.

El comisario general Sanjurjo, llamado por el general Primo de Rivera, que partió precipitadamente para Madrid, acompañado del general don Federico Berenguer, comandante general de Ceuta, regresó el seis de junio.

Personas bien informadas anuncian que el teniente general Sanjurjo cesará en sus funciones de alto comisario en el mes de agosto, por declarar terminada allí la misión que le llevó al aceptar dicho elevado cargo.

CRECE EL OPTIMISMO EN LA TERMINACION DE LA CAMPAÑA MARROQUI

TETUAN, junio 11. — (AP). —El alto comisario de España en Marruecos, general Sanjurjo, ha hecho hoy nuevas declaraciones respecto al próximo fin de las operaciones y a la pacificación total del territorio marroquí, siendo extremádamente optimista con relación a ambas cosas, autorizando tal optimismo la actitud y situación de los moros.

A causa de la situación en que se encuentra la campaña militar, se anuncia que la cosecha será excelente, por haberse cultivado los campos que no fueron dañados por la guerra.

LA PASCUA DEL CORDERO EN MARRUECOS

TETUAN, junio 11. — (UP). — Los musulmanes están celebrando la Pascua del Cordero, que de acuerdo con la tradición dura siete días.

SE GESTIONA EL PREMIO NOBEL PARA PALACIO VALDES

Texto del escrito elevado, en ese sentido al comité del Premio que funciona en Suecia

MADRID, junio 11. (Prensa Alada).—Continuando la campaña emprendida para gestionar el Premio Nobel de Literatura para el ilustre novelista don Armando Palacio Valdés, se ha elevado al Comité Nobel de la Academia Sueca, en Estocolmo, la siguiente solicitud que firman más de cien intelectuales españoles:

"Con el debido rendimiento, los que firman a continuación, escritores e individuos de varios cuerpos literarios, tienen la honra de proponer y solicitar que esa ilustre Academia otorgue el Premio Nobel correspondiente al año actual al insigne literato español don Armando Palacio Valdés.

"No sólo es Palacio Valdés el primer novelista entre los que actualmente escriben en lengua española en uno y otro hemisferio, sino que es el más completo, el más variado y aquel cuyas obras han logrado mayor difusión en todo el mundo. Prueba de lo dicho son la gran cantidad de volúmenes que ha producido en su larga carrera de escritor, de los cuales se acompaña un ejemplar con este escrito; la multitud de biografías y estudios críticos que le han dedicado sabios autores de muchos países y la dilatada lista de las traducciones que se han hecho de sus novelas, en casi todos los idiomas en que se cultivan las buenas letras.

"No creen necesario los que firman ponderar y ensalzar el mérito del gran escritor español, porque la ilustre y docta corporación que ha de discernir el premio conoce mejor que nadie la literatura de nuestro país, y procederá no ya con la rectitud, que tiene bien acreditada, pero también con el más completo conocimiento para que su resolución esté fundada en la justicia."

Ramón Menéndez Pidal. Emilio Cotarelo. José Rodríguez Carracido. Leopoldo Cano. Pedro de Novo y Colson. marqués de Villaurrutia. Manuel de Sandoval. marqués de Figueroa. Emilio Gutiérrez Gamero. Leonardo Torres Quevedo. Julio Cesares. conde las Navas. José Francos Rodríguez. Vicente García de Diego. Juan Moneva. Eduardo Gómez de Baquero. (Siguen las firmas.)

EL AVIADOR DE PINEDO VOLARA A BARCELONA

Las fiestas preparadas en Lisboa para recibirle fueron suspendidas por pedirlo así el interesado

LISBOA, junio 11. (A. P.) Hoy ha llegado de vuelta al continente de Europ ael aviador italiano general Francisco de Pinedo, que salió de Italia en febrero último para realizar un viaje sobre cuatro continentes que le llevó por Africa y a través del Atlántico a Sur América y desde allí a los Estados Unidos y Terranova.

Pinedo llegó por la tarde a esta capital, procedente de las Azores, donde hizo escala en su vuelo sobre el norte del Atlántico, y recibió una entusiasta ovación por parte de la población de Lisboa. Fué avistado a las 4.30 de la tarde, voló sobre la ciudad y aterrizó a las 4.50.

El ruído de los motores del hidroplano de Pinedo sobre el Tajo fué la señal para que un numeroso público se congregase a presenciar su descenso. El Santa María descendió posándose suavemente sobre el río y fué remolcado por un bote motor hasta los muelles.

Al desembarcar media hora mas tarde, fué recibido por los representantes del Presidente Carmona, el ministro de Estado, el ministro italiano y el almirante Gallés, director de la aviación naval. Contábase en lugar señalado entre los que figuraban en la recepción un nutrido grupo de entusiastas aviadores y miembros de la colonia italiana.

El aviador italiano visitó al Presidente Carmona, en compaña del ministro italiano y esta noche era invitado de honor en un banquete dado por el ministro.

El aviador dijo a los periodistas que había experimentado lo peor de su vuelo el 26 de mayo pasado, al ser remolcado, en medio de un violento temporal, por un buque portugués, rompiéndose entonces el cable de arrastre, ocho veces.

Las fiestas organizadas por el ejército, la marina y la aviación en honor de Pinedo, han sido canceladas a petición de éste a causa de la muerte de los aviadores portugueses que cayeron el lunes en el Tajo, no habiéndose rescatado aún ni los cadáveres ni el aeroplano.

Pinedo estará aquí hasta el lunes, en que partirá para Barcelona, desde donde seguirá vuelo a Roma.

SE CELEBRA UNA ASAMBLEA DE LAS DIPUTACIONES

La de Valladolid pide que se ponga en práctica la autonomía de las mismas en toda España

BARCELONA, junio 11, (Informaciones). — La sesión celebrada hoy por la Asamblea de Diputaciones Provinciales fué dirigida por el señor Llorente, presidente de la Diputación Provincial de Barcelona.

La representación de la de Valladolid pidió que se ponga en práctica la autonomía de las Diputaciones en toda España, agregando que la prosperidad económica de que gozan las diputaciones vascas es la prueba más eficaz de los excelentes resultados que tendría esa disposición.

Las Diputaciones aparecen estimuladas en este deseo de autonomía por las siguientes palabras del Gobierno, publicadas en nota oficiosa y que aquellas corporaciones han hecho tema de la asamblea que celebran.

"Por malas tenía el país español a sus Diputaciones Provinciales antes de Septiembre de 1923, — dice el Gobierno en dicha nota — y no por mejores a los Ayuntamientos, a los Tribunales y a todos los organismos oficiales, corrompidos por el caciquismo. Pero los tiempos han cambiado, y aunque en nada se ha llegado aun a la perfección que ha de pretenderse, bien manifiesta está la mejoría, y hora es ya de ir confiando a aquellos organismos funciones adecuadas de que se irá descargando el Estado como ejecutor, para conservar solo su papel de director, inspector e interventor.

"De las Diputaciones Provinciales no sólo hay que prescindir, sino que conviene mucho robustecerlas. Con tendencias a desaparecer afortunadamente la estructura regional, que a poco que se estimule y exagere conduce al nacionalismo fragmentario, se impone afirmar el concepto provincial y radicar en la provincia los muchos servicios que en general son inadecuados o desproporcionados para el Municipio, con lo cual, bajo tal aspecto, la provincia vendrá a ser una mancomunidad de Ayuntamientos.

"Muchas más consideraciones podrían hacerse sobre la materia; pero parecen suficientes las consignadas para dejar expuesto con claridad el criterio del Gobierno".

SINDICATOS OBREROS Y OTRAS VARIAS ENTIDADES CONTINUAN LA OBRA DEL REPARTO DE TIERRAS EN ESPAÑA

El presupuesto del Ayuntamiento de Madrid es de 80 millones. Tres millones serán invertidos en el saneamiento de Orense. Durante este verano no se tolerará el juego en San Sebastián

MADRID, Junio 11.—(A. P.)—Comunican desde Jaen que los sindicatos obreros católicos y otras entidades, continuando la labor que están desarrollando desde hace algún tiempo, acaban de adquirir la finca del marqués de Mondéjar en Villagordo, que será dividida en parcelas para repartirlas entre los obreros agrícolas de la localidad.

El Gobierno del general Primo de Rivera estimula a los sindicatos católicos para que perseveren en la labor de adquirir fincas para repartirlas entre los agricultores, a fin de ir creando la pequeña propiedad en España, al par que poner fin a los latifundios.

La situación del obrero agrario español continúa siendo buena y en algunos campos se advierte la falta de brazos, motivo por el cual se están pagando altos salarios.

ESPECULADORES DE MALA FE CON LA PESETA ESPAÑOLA

MADRID, Junio 11.—(Informaciones.—La policía detuvo hoy en Barcelona a unos franceses que venían haciendo jugadas en la Bolsa local, en relación con las de París y Londres, a base de noticias alarmantes que hacían públicas en los periódicos extranjeros sobre la situación interior de España, haciendo bajar así el valor de la peseta en estos últimos días.

EL GENERAL AGUILERA RESCATA LA FINCA QUE LE EMBARGO EL GOBIERNO

MADRID, Junio 11.—(U. P.)—El marqués de Cabriñana, presidente del Tribunal Supremo de la Hacienda pública y presidente de la junta encargada del reparto de las multas extraordinarias, ha notificado aficialmente al Gobierno que el teniente general don Francisco Aguilera ha entregado, por conducto de su defensor, general auditor don Carlos Blanco, las 225,000 pesetas importe de la multa que se le impuso.

La finca de Ciudad Real, que le fué embargada para responder a esa multa, vuelve, por lo tanto, a poder del general Aguilera.

CATEDRATICO ESPAÑOL INVITADO A BUENOS AIRES

MADRID, Junio 11.—(Informaciones).—El nuevo catedrático de Patología de la Universidad Central, doctor Enríquez de Salamanca, ha sido invitado por la Universidad de Buenos Aires para dar en ella un curso especial de quince lecciones.

El doctor Salamanca, al igual que otros profesores de Universidades, puede dedicarse a esta labor científica durante el período de vacaciones, sin necesidad de pedir permiso para hacerlo.

NO SE JUGARA ESTE VERANO EN SAN SEBASTIAN

SAN SEBASTIAN junio 11. (AP) Parece cosa decidida que durante el verano no se tolerarán el juego en esta ciudad para lo cual, al abrirse el Casino y el Gran Kursaal lo harán con una subvención de la municipalidad, orgnaizándose los festejos con divertimietos honestos.

Esta medidia hará que continúe en vigor el procedimiento establecido desde el advenimiento al poder del general Primo de Rivera, el cual ha manifestado que no piensa variarlo.

EL MINISTRO DE LA GOBERNACION DESCANSARA EN PONTEVEDRA

VIGO junio 11. (UP) Anuncian los periódicos que el general Martinez Anido, ministro de la Gobernación, vendrá a Galicia en el presente verano a pasar una temporada en la provincia de Pontevedra, descansando, y a la vez observando el estado y perspectiva de la redención de los foros.

TRES MILLONES DE PESETAS PARA EL SANEAMIENTO DE ORENSE

ORENSE junio 11. (UP) Se han publicado oficialmente las bases del concurso para la ejecución de obras de saneamiento y urbanización de esta ciudad, presupuestadas en tres millones de pesetas.

EL NUEVO ALCALDE DE BAYONA DE GALICIA

VIGO, junio 11. (UP) El Ayuntamiento de Bayona de Galicia ha nombrado alcalde al escritor señor José Rodríguez de Vicente, popularísimo en toda la región gallega y hermano de un exdiputado por la provincia de Buenos Aires ante el Congreso Argentino.

A 80 MILLONES DE PESETAS SUBE EL PRESUPUESTO MADRILEÑO

MADRID, junio 11. (UP) El próximo presupuesto del Ayuntamiento de Madrid ascenderá a 80.500.000 pesetas.

CAE UNA FUERTE GRANIZADA EN PAMPLONA

PAMPLONA, junio 11. (UP) Una fuerte granizada ha causado daños enormes en esta comarca, arruinando a numerosos labradores.

EL 26 SERA EL "DIA DE SEGOVIA"

SEGOVIA junio 11. (UP) Se organiza para el día 26 la celebración del "Día de Segovia". De la capital vendrán trenes excursionistas conduciendo a numerosos viajeros. Se organizan con entusiasmo brillante desfile de cabalgatas y otros festejos. Se inaugurará ese día el monumento a José Rodao, el famoso poeta segoviano.

LA FIESTA DE LA FLOR RINDE 159,000 PESETAS EN MADRID

MADRID, junio 11.—(AP)—Los avances dados a conocer hasta ahora sobre la recaudación llevada a cabo ayer en la fiesta de la flor en Madrid, la hacen ascender a la cantidad de 159.000 pesetas.

NUEVO MINISTRO SALVADOREÑO EN ESPAÑA

SAN SALVADOR junio 11 (UP)—El Gobierno ha nombrado ministro en España al señor José María Peralta; en los Estados Unidos a Francisco Lima; en Alemania, a José María Peralta; y en Costa Rica, a Francisco Machón Vilanova.

ESTADO DEL TIEMPO EN ESPAÑA

MADRID junio 11. (AP) El Observatorio Meteorológico anuncia buen tiempo en España. La temperatura máxima se registró hoy en Barcelona y fué de 33 grados y la mínima en Salamanca de 9. En Madrid la máxima fué de 24 grados y de 14 la mínima.

LA FALSIFICACION DE LOS BILLETES DE CIEN PESETAS

A pesar de las declaraciones del gobierno, el público rechaza todos los de esa cantidad

MADRID, Junio 11.—(A. P.)—El ministerio de Hacienda ha facilitado una nota oficiosa diciendo que "ante la infundada alarma producida en el público por ciertas informaciones de la prensa, notoriamente exageradas, acerca de la falsificación de billetes del Banco de España, el Gobierno se cree obligado a declarar que no existe motivo alguno para la intranquilidad que ha podido observarse en algunos sectores de la vida mercantil.

"Los únicos billetes falsos que hasta ahora se han presentado en las oficinas centrales y sucursales del Banco de España son de la emisión de cien pesetas, de fecha 30 de Junio de 1906, serie D. Lo exíguo del número revela que la importancia de la falsificación es muy inferior a la que con lamentable ligereza se supuso.

"No obstante esto, el Banco de España ha adoptado medidas encaminadas a facilitar el cambio de los billetes de cien pesetas que se presenten en sus oficinas, por las personas influídas por noticias alarmistas, abriendo a tal fin ventanillas especiales en horas extraordinarias, incluso durante la mañana del domingo. Dicho establecimiento solamente taladrará los billetes falsos, caso de que el portador prefiera esto a pasarlos al Juzgado para las diligencias oportunas. Además, seguirá retirando de la circulación los billetes de a cien pesetas de la serie D, para sustituirlos por otras dos series de su reserva, una de las cuales está lanzada ya parcialmente al mercado".

Termina diciendo la nota que la alarma de algunas personas carece, por tanto, de todo fundamento, siendo de desear que las entidades bancarias y comerciales contribuyan a disiparla por propia conveniencia en aras del interés general del país.

TODO EL DIA SE DEVOLVIERON AYER BILLETES DE CIEN PESETAS

MADRID, Junio 11.—(U. P.)—Durante todo el día, en las ventanillas del Banco de España se han estado devolviendo billetes de cien pesetas. A pesar de que se ha definido en la falsificación el número, serie y año de la emisión, los establecimientos bancarios siguen rechazando todos los billetes de ese valor, proporcionando al público incomodidades sin cuento. El Banco paga puntualmente los demás billetes que se presentan.

SUPLANTADOR DE NUMEROS DE LA LOTERIA DETENIDO

Se le ocuparon en el momento de la detención 58 fracciones con números alterados

En la tarde de ayer, los vigilantes número 916, Manuel Naves, perteneciente a la Guerrilla de la Muerte, que comanda el teniente Miguel Angel Rodríguez y el número 362, M. Gutiérrez, perteneciente a la Octava Estación, arrestaron en la esquina de Cristina y San Felipe, a Bernardo García García, natural de la Habana, de 62 años y vecino del reparto Los Cocos, en Marianao, en los momentos en que le hacía entrega a un menor, de dos fracciones del billete número 15690, que tenía suplantado uno de sus guarismos, con el propósito de que los cambiara en una vidriera de tabacos que allí cerca existe.

Cuando el vigilante Naves, vió a García dándole los billetes al menor, sospechó en que se trataba de estafar a alguna persona, por lo que se dirigió junto a él, procediendo a su arresto.

García, al verse sorprendido en infragante delito, trató de resistírsele a la policía, por lo que tanto Naves como su compañero Gutiérrez, tuvieron necesidad de apelar a medios violentos para reducir a García a la obediencia.

En la lucha, el acusado arrojó un paquete para el interior de la bodega situada en Cristina número 38, siendo testigo de este hecho, el dependiente del establecimiento nombrado Jesús Pérez, quien recogió el citado paquete, entregándoselo al vigilante Naves.

Conducido el detenido a la Octava Estación, fué registrado, sin que se le ocupara dinero alguno.

Al abrirse el paquete, se vió que contenía 58 fracciones de billetes de la Lotería, con los siguientes números: 15690; 17496; 104; 12600 y 19379, todos los cuales tenían sus guarismos suplantados.

También se ocupó una lista oficial, con la que García, iba suplantando los números, que habían sido agraciados en 100 y 200 pesos, respectivamente.

El menor no pudo ser presentado en la Estación, porque al advertir que detenían al García, se dió a la fuga, desapareciendo.

El acusado fué presentado ante el Juez de Guardia, quien después de instruirlo de cargos, lo remitió al Vivac.

UN DETENIDO

La Judicial, arrestó anoche a Francisco Mendoza, vecino de Serafines número 4, por estar acusado por el Sub-inspector Gómez, de un delito de asesinato frustrado y atentado, hecho ocurrido hace noches en Rayo y Zanja.

Además Mendoza se encuentra procesado con mil pesos, en dichas causas y mandado a detener.

Una Manifestación de Estudiantes en San Salvador

SAN SALVADOR, junio 11. — (UP). — Los estudiantes han solicitado del Congreso que se derogue el decreto que nombró primer designado a la Presidencia de la República al ex-presidente señor Quiñones. Resuelta desfavorablemente la solicitud, lo sestudiantes organizaron una ordenada manifestación antiquiñonista.

—El señor Alberto Masferre ha dado a la publicidad un libro epigrafiado "El dinero maldito", obra de crítica social contra la elaboración y el consumo del aguardiante

—El Gobierno ha aprobado el contrato para la pavimentación y saneamiento de la ciudad de Santa Ana, presupuestado en $1.300,000.

UN BOXEADOR, EN REGLA, LESIONO AYER A OTRO

El herido presenta, entre otras lesiones, la fractura de la clavícula derecha

En el antiguo Garden Play, del pueblo de Regla, se efectuó anoche un macht de boxeo, entre los pugilistas Antonio Parapar Gómez, natural de España, de 23 años, vecino de Suárez número 69 y Saturnino Ibero Lastroin, natural de Regla, de 19 años y vecino de Calixto García número 28, en aquella localidad.

En el curso de la lucha, Ibero arremetió tan rudos golpes a su contrincante, que éste se debilitó sobremanera, al extremo de recibir infinidad de trompadas, que le ocasionaron la fractura de la clavícula derecha, pérdida de dos incisivos y contusiones por el rostro, de carácter grave.

Al boxer Parapar, tuvieron necesidad de sacarlo fuera del ring, completamente groggy y conducirlo a la casa de socorro, donde el facultativo de guardia, le apreció las heridas mencionadas.

Iberio, acto seguido fué arrestado por la policía, declarando que solamente había golpeado a su rival, dentro de las reglas boxísticas.

La lucha entre ambos boxeadores la idearon unos promotores, que con anterioridad habían solicitado de Gobernación, un permiso para levantar el ring y dar la pelea, cosa que le fué concedida.

Comisión Codificadora

LEGISLACION MERCANTIL

El pasado jueves se reunió la Sección de Legislación Mercantil de la Comisión Nacional Codificadora, con asistencia de sus miembros los doctores José A. del Cueto, Arturo Hevia y Antonio L. Valverde, tratándose en la junta de los efectos de la presentación y aceptación de las letras de cambio, quedando redactados y aprobados los artículos que desarrollan estas materias, que vienen a formar la sección quinta, del título décimo del libro segundo del Código de Comercio.

ECOS DE LA VIDA CATALANA

En mi crónica publicada el 13 de septiembre del año pasado, explicaba, en nota breve, la crisis que ya a la sazón se cernía sobre Cataluña, y presagiaba el mal cariz que presentaba.

Desde entonces acá el mal ha tomado formidables proporciones.

En Sabadell, de los 2.442 telares mecánicos ocupados en la industria lanera, han parado 435, y de las 152 mil 485 púas de hilar y doblar lana, hay paradas 13.699. En los establecimientos auxiliares de aparejos y tintes, gran parte de la maquinaria está parada, también desde hace tiempo, y la paralización vá en aumento. De un 25 a un 30 por 100 son los obreros de Sabadell ocupados en la industria textil que están en paro forzoso, y son, por tanto, 10.000 los que se hallan en este caso. Aún es mas grave la situación que atraviesan la industria metalúrgica y la algodonera, con la agravante de que no hay orientaciones que dejen vislumbrar la solución.

Hay fábricas, casi la totalidad de ellas, que se ven en la necesidad de repartir el trabajo, entre sus obreros, por días o por semanas, y algunas no llegan a la semana completa.

A propósito de esta pavorosa situación, **El Plá de Bages** de Manresa, ha publicado un interesante artículo señalando el peligro que está corriendo nuestra economía, amenazada de muerte por esta crisis, que se acentúa cada día más. El periódico manresano dá un toque de atención como un alarido doloroso, diciendo que las señales son mas graves de lo que se pueda imaginar, a juzgar por los síntomas externos. Hoy se cierra una tienda, o un taller; se desalquila una habitación, o emigra una familia y el porvenir se presenta incierto y amenazador en la mayor parte de las ciudades catalanas, heridas, además, en su economía general. La población, en la mayoría de las ciudades de Cataluña, no aumenta, y esto ocurre en el momento que la peseta está por encima del franco y de la lira, y, como todo, Turín y Marsella y otras ciudades francesas e italianas están en plena fiebre de producción y a nadie falta trabajo. En este caso, ¿de qué sirve el valor de la peseta?

Hay quien cierra los ojos a las lamentables realidades,—dice **El Plá de Bages,**—pero nosotros tenemos el deber de atenderlas para orientar la opinión y ayudar a alcanzar medidas de gobierno, porque el Estado no puede desentenderse de estos peligros, pues a la larga el Tesoro será también víctima del general empobrecimiento. Las situaciones ficticias no son estables, y hoy el alza de la peseta no responde a la realidad del país, que se empobrece por momentos.

No creemos que de buenas a primeras, el Estado pueda aportar un buen remedio, eficaz y general, pero cuando menos podría aliviar los impuestos y realizar una serie de economías que son necesarias. Con frecuencia hemos señalado las partidas del presupuesto general que es preciso rebajar o suprimir.

Feliú de la Penya.

M.E.C.D. 2016

Envío de Lutecia

BIBELOTS

El sol pasa por los puentes del barrio latino, burlando el derretirse del Sena. Nos detenemos a ver correr el río y en sus aguas verdes, de un verde católico de catedral gótica, nuestros ojos asueñados sorprenden el naufragio de la bohemia sentimental. ¿Dónde se ahogó tanto artista? Al policía le es indiferente aquel suicidio en masa, pero a nosotros, que veníamos a ver a los melenudos que en los cafés sueñan y escriben delante de las copas de ajenjo, copas celosas de las pipas que fuman un tabaco compuesto, este naufragio, este suicidio nos parece espantoso, increíble. Sin embargo, pronto nos convencemos de que con adjetivos no se pesca. Sigue derritiéndose el Sena. Sus aguas de perspectiva arrastran caras conocidas, hombres que de tanto estar en el agua se han vuelto pálidos como las fotografías viejas. Entre ambas manos nos agarramos la cabeza, cerrando los ojos para refugiarnos en uno de los ángulos del Palacio de San Luis. ¿Qué hacen los bomberos? ¿Quién presta auxilio a los artistas? ¿Cómo salvar la bohemia sentimental del Barrio Latino que desaparece para siempre...?

Un turista nos saca de nuestras cavilaciones sombrías. Venga, nos dice, y haga favor de enseñarnos el Barrio Latino. Sus ojos azules y su esposa medianamente bien hecha nos obligan a aceptar la invitación.. ¿De dónde son ustedes?, les preguntamos. De ninguna parte, nos responden. Y está bien así, esta crónica debía haberse llamado: "Con gente de ninguna parte en el Barrio Latino."

¿A dónde vamos? A cada paso nos interrumpen la marcha grupos de estudiantes que beben y gritan como borrachos vulgares. ¿Conoce usted algún borracho distinguido? Sí, a un general de mi país. Subimos por la calle de la Sorbona, oscura y polvos telaraña de biblioteca, comedores baratos y salas donde se juega billar. En la plaza del mismo nombre nos tropezmos con Augusto Compte. ¿No les parece aburrido hacer siempre el mismo camino?—No, señor, es la primera vez que venimos a París; desde hace cinco años que estábamos queriendo huir, pero mamá vigilaba mucho la puerta, me responde la dama bien hecha. ¿Y se escaparon, por fin? la contestamos intrigado.

Vamos y venimos y por ningún lado aparecen los bohemios. Nosotros ya sabíamos del naufragio terrible, pero los probres turistas... El Barrio Latino se ha vuelto un barrio de chinos. Restaurantes chinos, hoteles chinos, cafés chinos y procesión de chinos que hablan de Pekín o de Nankín en su lengua cadenciosa sin duda para las pekineses o las nankinenses. Lo único que se puede hacer en el Barrio Latino, es contar chistes de chinos. Pero no todos los turistas entienden.

Volvemos a los puentes del Sena. El sol sigue pasando. Sobre los barandales una franja de oro ilumina una fila de bibelots: estatuas baratas de los grandes hombres: Dantes de cinco francos y Dantitos de tres; Betóvenes de cinco y Betonvencitos de tres. Los turistas se han enojado por no haber encontrado más que chinos en el Barrio Latino, y uno de ellos, es decir ella, con su paraguas azul, bota al río las glorias de la humanidad, los bibelots de cartón-piedra, y su esposo, un alma de Dios, paga al propietario su costo en oro americano. ¡Después de todo no ha de ser el capricho más caro de su dulcísima costilla!

—¡Señor!, nos despedimos. — ¡Señora! Ella nos toma la mano y nos pregunta: —Diga usted, ¿para donde corre el Sena?... Una estocada nos hubiera hecho menos efecto. —Señora, va para el mar... —Entonces allá encontraremos los bibelots y eso que llaman los bohemios... —Su marido la ve con sus ojos azules entreabiertos por las admiraciones sin puntos de sus pestañas rubias. Se le conocía la angustia, sintiéndose por este otro capricho de ella, ya vestido de buzo, buscando con la batuta de algún gran músico entre las conchas, los bibelots sagrados de la humana gloria.

Miguel Angel Asturias

El Hábil Señor Rodríguez

El señor Rodríguez odia— no: desprecia profundamente a los intelectuales. Es un curioso caso de reacción psicológica. Antaño, en su adolescencia dorada, el señor Rodríguez pretendió ser intelectual. Leyó, escribió—hasta hizo versos. En su barrio se llegó a considerarle una notabilidad. Gozó de esa fama local un tanto socarrona que convierte el hombro en pararrayos de palmaditas benévolas. Todo auguraba al señor Rodríguez—entonces Rodriguito—, un papel definido en la vida; el de intelectual. Sólo que un día a Rodriguito—el señor Rodríguez—le parecieron estrechos los límites de su barrio. La noble ambición de más amplios horizontes le llevó a traspponer aquellos y a intentar la conquista de éstos. Digámoslo simplemente: el señor Rodríguez fracasó. No conquistó horizontes, no universalizó su fama. Entonces decidió que los intelectuales son unos imbéciles.

Actualmente, lo pregona cuantas veces puede. Claro está que con exquisita habilidad porque, contra lo que pudieran pensar los intelectuales, el señor Rodríguez no es un imbécil. El no afirma: da a entender. Cuando delante de él se habla de intelectuales, de gentes de letras, comienza por asegurar su admiración y su respeto por tales cosas; sigue recordando que "está enterado"—es decir, que no ofrecen secretos para él; evoca suavemente triunfos pretéritos —aquella crónica... aquel soneto... —y concluye dejando resbalar por la pendiente de una sonrisa dolida, tal una piedra envuelta en trapos, la sugerencia de que todo es inútil y que el intelectual pierde el tiempo lastimosamente. El señor Rodríguez, de costumbre muy hábil, conquista entonces lo sublime. Cuesta trabajo discernir la intención reptante bajo sus frases enguantadas. Invariablemente, de primera impresión convence—y sólo una larga práctica dá la clave de sus compunciones.

Ahora, claro está, el señor Rodríguez es periodista. Fracasado como intelectual, ha encontrado en el diarismo una vía de escape ambigua y cómoda. Para los intelectuales no es más que un periodista; mas superior en cultura, osadía y otras cosas a la generalidad de éstos, resulta entre ellos un intelectual. No obstante, por habilidad, oficialmente no es más que diarista. Así conserva la distraída estimación de los intelectuales y elude los recelos de los periodistas. Entre los primeros, sus opiniones son las del aficionado "que entiende algo de esas cosas", mas entre los segundos, cobran la autoridad del "que sabe mucho de esas cosas". Allí confiesa un sagrado respeto por el arte, la literatura, etc.; aquí, entre sus gentes, se burla de los otros y pregona desdeñosamente la aplastante superioridad de "los que escribimos y cobramos y además nos lee, y entiende todo el mundo". Es una doble actitud que requiere sutileza y habilidad, mas ya se ha dicho la maravillosa discreción que orienta las actividades materiales e intelectuales de este hombre.

Posiblemente, de lo único que está seguro en la vida es de que no es mediocre. Su tragedia es que le crean tal. Y es, seguramente, el íntimo convencimiento de sus dotes, la que le obliga a observar esa actitud híbrida de intelectual-periodista; a mantener esa peligrosa desorientación de péndulo oscilante entre la pura especulación literaria y la subalterna improvisación periodística.

Como ejemplo, el señor Rodríguez es provechoso. Verdad es que hay demasiada hiel cuajada bajo el terciopelo de su sonrisa. Resaca eterna, su odio al intelectual bate contra las rocas de su fracaso, burla a veces sus vigilantes habilidades y corona de amarillenta espuma su prosa común y sus frases convencionales. Pero estos son ligeros descuidos en los que casi nunca incurre. Lo habitual en él, es la actitud sonriente del que por razones de profundo conocimiento o de convencida superioridad, enfrenta al intelectual con su eficiencia desdeñosa. Por fortuna, el señor Rodríguez, oficialmente, no es más que periodista. Ha encontrado su posición en la vida y se ha instalado en ella solidamente. No sabríamos agradecérselo bastante. Obvia confusiones, facilita la clasificación y mantiene la debida separación de clases, necesaria, imperiosa en los terrenos intelectuales. Por lo demás, todas las ventajas están de su parte. Como intelectual, no habría pasado jamás de la discreción. Como periodista, es brillante—naturalmente. No en vano afirma él, con modestia, que la carrera periodística es fácil: no es preciso saber algo para hablar de todo. Hay que creer al señor Rodríguez, cuyas sabias palabras abona una vieja experiencia fecunda en triunfos.

Andrés Núñez de Olano

Dostoievsky y Balzac

Traducción del Francès para el Suplemento por Ramón Rubiera

El escritor más popular actualmente en Rusia es, sin duda, Dostoievski. Se registran los archivos oficiales y privados con la esperanza de encontrar cartas o páginas inéditas del genial escritor; los críticos estudian sus obras con más esmero —y es preciso reconocerlo—con más compresión que nunca. En fin, bajo su influencia se encuentra innegablemente la nueva generación de los escritores rusos; los Pilniak, los Ivanoff, y otros. La mayor parte de los críticos de hoy, más dedicados que sus antecesores al estudio de la obra de Dostoievsky, han subrayado la influencia que sobre él ejerció otro gran escritor de genio del siglo XIX: Balzac. Muy joven aún, Dostoiesky se apasionó por la lectura, y uno de los primeros autores que leyó fué Balzac precisamente, cuyas obras ocupan el sitio de honor de su biblioteca. En una carta a su hermano Miguel, con fecha del 9 de Agosto de 1838, le dice entre otras cosas:

"—Pues bien, te enorgulleces de haber leído mucho. No te figures que te envidio. Yo mismo, en Peterhof, he leído tanto como tú: todo Hoffmann, en ruso y en alemán, casi todo Balzac.

¡Balzac es grande! Sus caracteres son el producto de la inteligencia del universo. No es el espíritu de la época, sino millares de años de lucha, lo que ha llegado a producir este resultado en un corazón humano".

Así, no podemos asombrarnos al saber que el primer trabajo firmado por Dostoivski, sea una traducción de **Eugenia Grandet.**

En 1844, escribía a su hermano: —Querido hermano, tengo que hacerte una súplica. Estoy sin dinero. Debo decirte que durante las últimas fiestas, he traducido **Eugenia Grandet,** de Balzac. ¡Es una maravilla, una maravilla! La traducción me parece admirable. Me daran por ella lo menos 350 rublos.

Tengo grandes deseos de venderla, pero el futuro capitalista no tiene dinero para mandar a copiarla; ni tiempo tampoco. En nombre de los ángeles celestes, enviame 35 rublos (el precio de la copia)..."

El crítico Leonides Grossmann ha dicho que Balzac fué durante mucho tiempo para Dostoievski, "lo que Virgilio había sido para Dante— il **maestro e l'autore**— el maestro que lo asoció al secreto de su arte y el guía más seguro en todas las sendas tenebrosas y peligrosas."

Balzac fué traducido al ruso por primera vez, entre los años 30, y algunas de sus novelas, aparecieron en **La Biblioteca de Lectura,** revista editada por Senkouski, que publicó, en 1835, una traducción abreviada de **El Padre Goriot.** Balzac era en aquella época, el novelista a la moda y la citada revista rusa publicaba, no solamente traducciones de sus obras, sino artículos de crítica sobre ellas. Uno de estos artículos hizo una gran impresión sobre el joven Dostoievski, lector asíduo de **La Biblioteca de Lectura.** Lo sorprendió mucho la nota de los críticos al decir que Balzac había encontrado lo que se buscaba hacía mucho tiempo en literatura: la mujer verdaderamente desdichada. Con esta idea en el cerebro, concibió y escribió Dostoievski su primera novela que lo colocó de un salto en el primer sitio de la literatura rusa: **Las Pobres Gentes.** En la correspondencia de Dostoivski de aquella época, se encuentran frecuentemente frases o expresiones tomadas de Balzac: "Tchernoglozov, escribe en una carta, **est un homme qui ne pense a rien".** Y en otra carta: "En cuanto a Revel, reflexionaremos. **nous verrons cela."**

La expresión de Vautrin: **arrezcausé,** es empleada con mucha frecuencia por Dostoievski en sus artículos de polémica y hasta en sus novelas; en **Crimen y Castigo,** la pone varias veces en boca de Svidrigailov.

El entusiasmo de Dostoievski por Balzac, aumentó con el viaje de éste a Petrogrado. Balzac, que había publicado ya **La Piel de Zapa, El Padre Goriot, la Azucena en el Valle, Eugenia Grandet, La Mujer de Treinta Años,** etc., estaba en plena gloria cuando, en 1843, estuvo en la capital rusa, donde vivió tres meses. Fué un acontecimiento considerable en el mundo de las letras y todos los círculos literarios lo celebraron. a

Cuando Dosteievski dirigió con su hermano Miguel la revista **Vrémia,** muchas páginas de esta publicación le fué consagrada a la obra balzaciana, y además de los artículos de Dostoievski sobre esta obra, **Vrémia,** publicó un notable estudio de Apolo Grigoriev sobre **La Comedia Humana.**

"La escuela naturalista de los años 40, decía el célebre crítico, debería prosternarse ante Balzac. No existe quizás en Francia, un escritor más realista que él, y por los tipos que ha creado, se levanta aisladamente en toda la literatura universal".

En otro artículo volviendo sobre el asunto, A. Grigoriev reune cuatro nombres: Gogol, Balzac, Nekrassov y Dostoievski que: "los cuatro han tomado sus asuntos en la vida fantástica de las ciudades modernas."

En efecto, mientras que Tourguenier, Tolstoi y Goncharoo se interesan por la vida de los señores rurales y de los aldeanos, Gogol y después Dostoievski se aplican a descubrir el mundo de los pequeños funcionarios, de los pequeños burgueses, y de todas las gentes sin significación tan magistralmente pintadas por Balzac.

Dostoievski leía mucho a Balzac. No nos extrañemos, por lo tanto, de encontrar en sus obras, pasajes tomados del escritor francés. Se debe seguramente a un fenómeno de reminiscencia, la descripción de la casa de Bogogine, en **El Idiota,** tan parecida a la descripción de la morada del padre Grandet, que hizo Balzac. En Prokharcnine hay también la descripción de un tesoro que recuerdo, la bolsa de **Eugenia Grandet.** Ciertos personajes de Dostoievski: Alejandro Mikhailovna. (de **Nietotchka Nezoanova**) y Sofía Marmeladoff, (de **Crimen y Castigo**), por ejemplo, nos traen a la memoria figuras de **La Comedia Humana.**

Todas las etapas del drama moral de Baskolnikov, siguen las principales etapas del drama moral. de Rastignac, en **El Padre Goriot;** y los sofismas sobre los cuales se apoya Raskolnikov para justificar su crimen, son igualmente de inspiración balzaciana.

En **Crimen y Castigo** aparece visiblemente la influencia de Balzac y la encontramos de la misma manera en ciertos lugares, de **Los Hermanos Karamazov.**

Es a Balzac a quien recurre Dostoievski para fortificar su pensamiento filosófico primordial que se puede encontrar tanto en su discurso sobre Pouchkine, como en **Crimen y Castigo** y **Los Hermanos Karamazov:** que no se puede edificar sobre el sufrimiento ajeno, ni la dicha personal ni la felicidad universal.

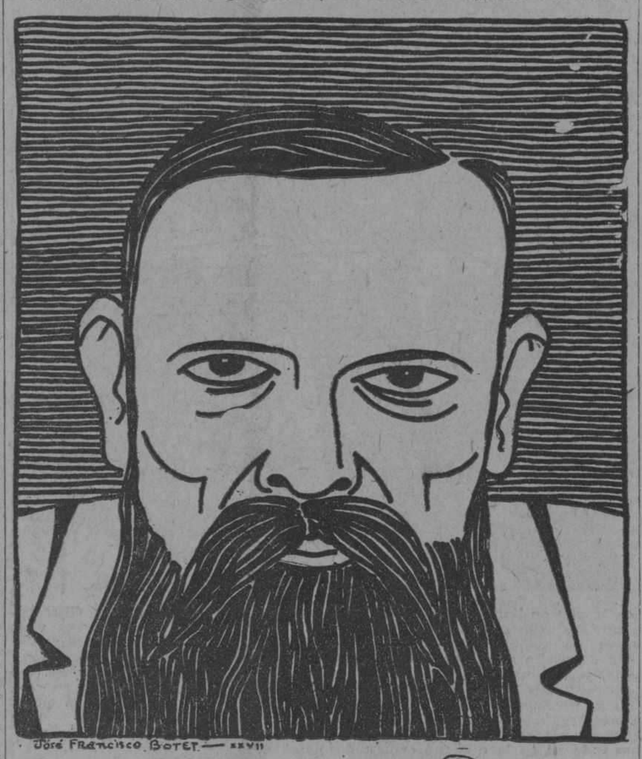

J. W. Bienstock

Calabó y bambú!
Bambú y calabó!
El Gran Cocoroco dice: tucutú.
La Gran Cocoroca dice: tocotó.
Es el sol de hierro que arde en Tumbuctú
Es la danza negra de Fernando Pó.
El cerdo en el fango gruñe pruprupruú.
El sapo en la charca sueña: crocrocró.
Calabó y Bambú!
Bambú y calabó.

Rompen los uanuanes en furiosa ú
Los gongos trepidan con profunda ó.
Es la raza negra que ondulando va
En el ritmo gordo del mariyandá.
Llegan los botucos a la fiesta ya.
Danza que te danza la negra se da.
Calabó y bambú¡
Bambú y calabó!
El Gran Cocoroco dice: tucutú.
La Gran Cocoroca dice: tocotó.

(Decoración de J. F. Botet)

Pasan tierras rojas, isla de betún
(Haiti, Martinica, Congo, Kamerún)
Las papiamentosas islas del volcán,
Que en el grave son
Del canto se dan...
Calabó y bambú¡
Bambú y calabó!
El Gran Cocoroco dice: tucutú.
La Gran Cocoroca dice: tocotó.
Es el sol de hierro que arde en Tumbuctú.
Es la danza negra de Fernando Pó.
El alma africana que vibrando está,
En el ritmo gordo del mariyandá.

Calabó y bambú¡
Bambú y calabó!
El Gran Cocoroco dice: tucutú.
La Gran Cocoroca dice: tocotó.

Luis Pales Matos

Para el "Diario de la Marina"

Color y Línea

ROUSSEAU ADUANERO y PINTOR

A JOSE HURTADO DE MENDOZA

Desde la plataforma de un pullman del Ferrocarril Mexicano, poco antes de llegar a Córdoba, Paul Morand ve desfilar las magnificencias del paisaje de Tierras Calientes, y tratando de poner orden en las sensaciones que le produce el estupendo film, escribe:

"En esta confusión tropical, mi memoria, ya que no mi vista, trata de penetrar. ¿Dónde habré contemplado ya esa naturaleza mejicana, esas anchas lenguas de zinc torcidas, esos helechos construídos, hoja por hoja, con una minucia de primitivo? ¿esas sinfonías de verdes, desde el verde amarillo hasta el verde gris? De pronto, recuerdo: es en la obra del Aduanero Rousseau que, antes de ser aduanero, siguió la expedición francesa a Méjico en calidad de soldado **voltigeur** y trajo de estos paisajes confusos unas claras visiones que encantaron a los porteros de Montrouge, antes de seducir a los **marchands** de la Rue La-Boetie. Sí; a esta naturaleza sólo falta el negro-gris acostado, los leones rizados, banderas tricolores, y la firma inhábil de Rousseau, ese Cosimo Tura del siglo XIX"...

¿Os han mostrado, Morand amigo, en una pinacoteca de Méjico, el maravilloso **San Juan Bautista niño** de Ingres? Gentes viejas, apegadas a **ciceronadas** fantásticas, afirman haber visto al gentil Rousseau, vestido con flamante uniforme, tratando de hacer copias del lienzo egregio...

II

Después del periodo épico de su vida, Henri Rousseau se consagró en París a la apacible profesión de aduanero, en la que hubiera obtenido una inmejorable hoja de servicio de no verse atormentado por los demonios, que le acosaban con esa proverbial tenacidad que tantas lamentaciones costó a los monjes de la Tebaida. Fantasmas, larvas y lemures, lo habían perseguido durante toda su existencia, haciendo de él una especie de San Antonio de lienzo primitivo. Cuando más entregado estaba a sus honestas labores, registrando los cojines de una victoria o tentando una goma de bicicleta, uno de los fantasmas se erguía a diez pasos de distancia, haciendo unas muecas y señas burlonas que enfurecían de tal modo al pobre aduanero, que no titubeaba a veces en descargar su fusil de reglamento sobre la sombra infernal... (Lutero habría aprobado esta actitud enérgica).

A pesar de todas sus angustias, Rousseau disfrutaba de un privilegio olímpico que muchos podrían envidiarle, ya que se veía visitado periódicamente por las Musas. El aduanero nos ha mostrado amenudo esas amables damas—majestuosamente maduras y vestidas con largos túnicos a la moda—que le inspiraban versos ingenuos y divertidos como un lagarto de cuerda, y composiciones musicales como la titulada **Los dos hermanos,** que rascaba en un viejo violín,—también "su violín de Ingres", ya que el aduanero alentaba una profunda pasión por la pintura.

Al fin, Henri Rousseau pudo consagrarse por entero al arte: el ayuntamiento parisiense le había concedido su retiro. A menudo se vió pasar entonces al jubilado ante la aduana en que trabajó por muchos años, llevando lienzos y cajas de colores. Buscando la soledad solía instalarse en algún recodo de los fosos de las antiguas fortificaciones, donde pintaba con entusiasmo y sinceridad difíciles de hallar en nuestra época. Modesto como muy pocos, nunca había enviado sus obras a los Salones, ni se creía digno de los honores de la crítica; pintaba para su íntima satisfacción, y acumulaba sus cuadros en un estudio enclavado en el populoso barrio de Plaisance, donde vivía. Las únicas obras que había realizado por interés eran unos retratos de familia, encargados por pequeños comerciantes que integraban el círculo de sus amistades. Por otra parte trataba de aminorar la miseria de su existencia laboriosa, ofreciendo clases de pintura por el módico precio de 8 francos al mes, clases a las cuales "podían asistir los padres del alumno si así lo deseaban".

Cuentan los biógrafos de Rousseau que éste **sentía** de tal modo su arte, que cuando pintaba un monstruo se llenaba de terror y, todo tembloroso, se veía obligado a abrir las ventanas de su estudio para serenarse.

III

Un buen día en que Rousseau pintaba, como de costumbre, en los fosos de las fortificaciones, se le acercó un hombrecito nervioso y desgarbado que inspeccionó acuciosamente su trabajo, haciéndole diversas preguntas a las que el artista ignorado respondió con su habitual mansedumbre.

El nuevo personaje era un extraño individuo de costumbres poco recomendables. El aduanero no tardó en saber que bebía sopa mezclada con un cincuenta por ciento de ajenjo y solía subir al "imperial" de los ómnibus revólver en mano, con el propósito de aterrorizar a los burgueses y obtener asiento. Hacía algunos años había estrenado una farsa, titulada **Ubu Rey,** que la crítica había cubierto de denuestos. Su nombre era Alfred Jarry.

Jarry habló de Rousseau al gran Remy de Gourmont, afirmando haber descubierto un pintor "que pintaba con una pureza, una gracia y una conciencia de primitivo". El autor de **Sixtina** se interesó por el aduanero, comprándole una litografía, **Los horrores de la guerra,** que publicó en **El imaginero.**

En aquel momento Rousseau, sin poder explicarse el fenómeno, sin tratar siquiera de comprender, alcanzó la gloria de un solo salto. Se vió elogiado, agasajado por algunos de los artistas más famosos de la época. El irónico Pablo Picasso, causante del cisma más extraordinario de la historia del arte, lo alentó en su labor. Pudo retratar a Guillaume Apollinaire, exegeta nebuloso del cubismo, y a Pierre Loti. Se organizaron exposiciones de sus obras y el docto crítico alemán Uhde, le consagró una de sus más importantes monografías.

Todos estos honores desorientaban al pobre Rousseau, que tenía del arte las más extrañas nociones. A veces borracho de elogios, sin saber qué pensar de sí ni de los demás, emitía melancólicamente esta opinión admirable:

—"Existen dos maestros; Picasso en el género egipcio y yo en el género moderno".

IV

El éxito no logró alterar la pureza incomparable de la existencia de Rousseau. Sus últimos años, durante los cuales disfrutó de modestísimas comodidades, fueron inquietados por el amor. Evocando tal vez la imagen de una polaca que conoció en su juventud y que nunca había olvidado, a la edad de sesenta y cuatro años se enamoró de una viuda con diez años menos, a la que quiso hacer su esposa.

Fué a casa de los padres para solicitar la mano de la "joven". Pero aconteció que esos entes incultos la negaron rotundamente, alegando que Rousseau "era un pintor ridículo".

El aduanero tuvo entonces el rasgo enternecedor de visitar a todos sus amigos, pidiéndoles "certificados de talento". Su **marchand** de cuadros, el crítico Ambroise Vollard, y Apollinaire, le dieron por escrito los testimonios que solicitaba. Pero éstos resultaron completamente inútiles para quebrantar la firme decisión de los huraños burgueses.

Henri Rousseau murió en 1910, a la edad de sesenta y seis años. Unos meses después, en la **Sociedad de Artistas Independientes,** se organizó una gran exposición retrospectiva de sus obras, que obtuvo un éxito ruidoso. La crítica evocó nombres de primitivos. Y sus lienzos comenzaron a venderse a precios que el buen aduanero no se habría atrevido a suponer jamás.

V

En una época como la nuestra, cuyas aspiraciones estéticas se caracterizan por un anhelo de formas puras, más bien ingenuas que complicadas; en un período de avance por recrudescencia de rientes disciplinas primitivas; en un momento en que los valores étnicos cobran una importancia imprevista, se explica la simpatía con que fueron acogidas las producciones del cándido aduanero Rousseau.

Ante todo debe observarse que muy pocos artistas resultaron tan **esencialmente franceses** como Rousseau y que su arte, para gozarlo plenamente, debe considerarse como encantadora manifestación folk-lórica.

Ved los cuadros del aduanero. Aún a través de reproducciones se comprende la poesía que encierran. Obras de niño grande, representan el mundo deliciosamente ridículo en que Rousseau situaba sus ideales. Hay jardines acromados, calcados en los parques municipales de París; hay bosques con árboles llenos de cortesía; hay selvas en las que el pintor—como observaba Paul Morand—utilizó todos sus recuerdos de las "tierras calientes" en que pasó años de su juventud. Los árboles, las flores del aduanero son incomparables; cada hoja, cada pétalo, ha sido pintado, uno por uno, con cuidado y minuciosidad, no ya de primitivo europeo sino de primitivo chino.

¿Y esa naturaleza encantada, a qué sirve de marco? A una humanidad que sólo ha sabido animar con toda pureza la pintura popular: gravés caballeros de largas chaquetas, chisteras relucientes y mostachos enhiestos y vaselinados; puras doncellas, de ojos bajos, y "talles de avispa"; novias envueltas en albos velos, llevando **bouquets** monumentales en la mano; militares imponentes; niños mofletudos y rosados; perros de hocico torcido, expresión humana y raza indefinible; leones con ricillos a lo perro de agua; moros de almanaque... Las personas que pinta Rousseau sólo pueden ser gentes decentes y honorables, como las que prestigian su **Boda** famosa. Posan siempre, además, no como se posa ante un pintor, sino como si las fuera a fulminar el aparato de un fotógrafo....

En un país como Francia, cuya tradición casi no existe al estado bruto, y que sólo posee en realidad un folk-lore de estratos, de aportes sucesivos, más o menos intelectualizados, el arte de las maestras populares de las tricomías ingenuas, de las romanzas callejeras y pinturas de feria constituye una verdadera escuela folklórica. De ahí que los cuadros del puro e iluminado Rousseau, frutos supremos de esos elementos populares, hayan tenido tal éxito. Primitivo perdido en los albores del siglo XX, fué acogido triunfalmente por artistas ávidos de primitivismo.

Diego Rivera, contándome cierta vez las dudas e incertidumbres que amargaron su larga estancia en París, mencionaba con enternecimiento el nombre de Henri Rousseau. Descrientado por aquel entonces, descontento de sí mismo y de sus modalidades sucesivas, no sabiendo qué camino preferir, el hoy formidable maestro mejicano me decía que la obra del aduanero, por su hálito popular y frescura, lo había atraído más que ninguna otra en Europa... Ya encontraba tal vez en ella algo de esa poesía enternecedora que modestos artesanos producen a brocha gorda en las fachadas de las pulquerías de Méjico; para él los niños y micos de Rousseau eran anunciación de las pinturas de **Los amores de Cupido, Las proezas de Silveti o Los changos vaciladores...**

Sobre la tumba del último primitivo, en el Cementerio de Bagneux, los escultores Brancusi y Ortiz de Zárate, grabaron esta inscripción trazada al lápiz por Apollinaire en una de sus visitas a la tumba de su amigo:

"Gentil Rousseau que nos escuchas
Te saludamos
Delaunay, su mujer, el señor Queval y yo.
Deja pasar libremente nuestros equipajes
En las puertas del cielo.
Te llevamos pinceles, colores y lienzos
Para que tus ocios sagrados en la verdadera luz
Los consagres a pintar
Así como hiciste mi retrato.
La faz de las estrellas."

Diez y siete años después de la muerte del Aduanero Rousseau, el famoso crítico André Salmon acaba de consagrarle un libro.

Paisajes de Tunas Calientes de los que pintó el Auaanero

Uno de los últimos cuadros de Rousseau.

Alejo Carpentier

M.E.C.D. 2016

Una Breve Visita a Panamá

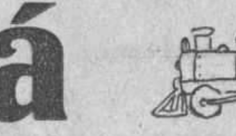

por JUAN ANTIGA

HACE como unos 28 años, en mi condición de Delegado del Consejo de Salubridad de la República de México, para la prevención de la fiebre amarilla en la costa del Pacífico, destino que debí a la bondad del sabio médico mexicano doctor Eduardo Liceaga, gran protector de los emigrados cubanos, visité casi todos los puertos de Centro-América, traté la famosa epidemia de fiebre amarilla de Atiquizaya, en la República del Salvador y hube de detenerme en la ciudad de Panamá; entonces, capital del Estado del mismo nombre de la República de Colombia y en su consecuencia las obras del Canal, entonces a cargo de una

Compañía francesa, dirigida por el gran Lesseps.

Recuerdo, como un detalle curioso y conmovedor, que había una demanda extraordinaria de médicos, por el excesivo número de enfermos, que colmaban la capacidad de los hospitales y al ofrecer mis servicios profesionales, me hicieron cargo de un departamento, en el cual existían como unos doscientos cincuenta o trescientos chinos, que habían desembarcado días anteriores, con fenómenos inequívocos de cólera morbo asiático. Sea por mi incompetencia, yo no conocía en aquella fecha el método terapéutico homeopático, que tan brillantes resultados ha obtenido en el tratamiento de dicha enfermedad, ni se habían perfeccionado los positivos adelantos de la asepcia y antisepcia y menos se hablaba de vacunas y setoterapias, pero lo desgraciadamente cierto, fué que todos murieron y terminó en un par de meses mi misión, decidiéndome a continuar mi viaje hacia la República del Ecuador y otros puertos de Sur América.

De todos los trabajos realizados en pro del éxito de aquella magna obra del Canal, llamaba sin duda la atención, el famoso corte de la "Culebra" que se extendía en una dirección de unas ocho millas, cortando casi a pico la montaña, formada en su mayor parte de terreno frágil y resbaladizo. Millares de hombres, semienterrados en el lodo, centenares de grúas, suspendidas por gruesos cables que sostenían elevadas torres, movilizaban aquellas tierras y las llevaban a infinito número de vagones y pequeñas locomotoras que pululaban por todas partes y a todas horas, tratando de vencer los contínuos deslaves que por las contínuas lluvias se presentaban, constituyendo el escollo más terrible y difícil, que puso de contínuo a prueba el ingenio y la paciencia de los técnicos y fué una de las causantes de la bancarrota y del descrédito de las empresas que dirigieron y financiaron la obra.

Los ingenieros franceses habían discurrido el canal a nivel, pero el río Chagres, tan genialmente dominado más tarde, por los americanos, fué por mucho tiempo el fantasma peligroso, la sorpresa de cada estación y en sus imprevistas crecidas, destruía incompasivamente todos los medios y recursos que se empleaban para dominarlas.

Existía entre los nativos lejana leyenda, que hacía fácil su admisión, por los obreros, sostenida por un fanatismo tradicional de que el Canal, nunca se realizaría. La destrucción de un ídolo descubierto en una de las excavaciones, se conceptuaba responsable de todos los desastres y las numerosas muertes, producidas por cuantas enfermedades propias y extrañas allí tenían asiento, el lógico holocausto de sus venganzas. Pero es lo cierto que se notaba fetidez en el aire, y terror en el ambiente moral, falta de fe en las jefaturas, despilfarro económico en todas las secciones, puesto que el desorden reinaba por doquier y en tanto que los millones de francos del ahorro francés se consumían inútilmente, millares de hombres de todos los pueblos y de todas las razas, ansiosos de vivir intensamente, en la casi seguridad de una rápida desaparición, disipaban con locura en contínuas orgías y bacanales sus haberes y después de un día de ardiente sol, de tardes de infiltradora humedad que llegaba hasta los huesos, invadían en las noches la ciudad de Panamá para reproducir las escenas de la Roma decadente, de una moderna Sodoma, multiplicada en sus desórdenes y en la cual todos los vicios, todos los crímenes, todos los placeres se llevaban al máximum de su intensidad, estimados por la fácil adquisición e intercambio de las monedas de todos los países y obedeciendo a una ley de implacable fatalidad, se buscaba el modo de sentir y agotar en una noche cuanto la vida podría proporcionar, en la firme convicción y seguridad de que quizás no podría ser reproducida en la velada siguiente.

———

Una circunstancia fortuita e inesperada: la amable invitación del Presidente del Instituto Americano de Homeopatía, como Miembro de Honor de su 83ª Convención anual, que tuvo lugar a bordo del vapor "Lapland", me proporcionó la oportunidad de renovar mis recuerdos en su agradable compañía, y visitar el Canal, ya en franca explotación y funcionamiento, por el Gobierno de los Estados Unidos.

Colón, que en mis tiempos, y salvo felices excepciones, era un villorrio en el cual se destacaban de preferencia negros de Jamaica y coolíes, y en el cual no se practicaba ninguna clase de higiene, se me presentó como una bella y encantadora ciudad en la cual, reina alegre, vivaz y aparentemente próspera población. Muy limpia, profusa de árboles y parques, edificios modernos, establecimientos bien surtidos, enseña con orgullo sus magníficos muelles a los cuales atracan vapores de gran tonelage y revela una intensa actividad comercial, por el número de agencias de aquéllas. Una base naval de submarinos y aeroplanos en sus cercanías, poderosas fortalezas y buques de guerra en los que ondea la bandera de las franjas y de las estrellas y la presencia de variados uniformes del ejército regular de la república del Norte, le dan un marco de fuerza, de poderío militar, acreditando la importancia que le concede aquella a esta posición estratégica, para defensa de la llamada "Zona del Canal", la cual depende exclusivamente de la Secretaría de la Guerra de aquel país, en representación de su Presidente.

Los estudios realizados por los geólogos demostraron que hubo primitivamente un canal natural que comunicaba ambos oceanos, pero los trastornos seísmicos debidos a las condiciones volcánicas del terreno, levantaron éste, hasta formar el istmo. La distancia que separa ambas orillas es de treinta y cuatro millas, pero del canal es de cuarenta y dos, debido a los valles y montañas que existen en su trayecto, los cuales le dan un aspecto muy pintoresco a la región. Las alturas no son considerables, puesto que la más inferior en uno de los valles es de trescientos cinco pies sobre el nivel del mar, en tanto que la montaña más elevada sólo alcanza la cifra de seiscientos sesenta y dos.

Es innegable que los planes de los ingenieros americanos obedecieron a estudios más precisos y prácticos, radicalmente diferentes a los de los franceses, pero ellos no hubieran jamás cristalizado, sin la genial intervención del doctor Gorgas y sus notables experiencias adquiridas en Cuba — debido a los geniales descubrimientos del doctor Finlay—, eficazmente ayudados en su admirable labor sanitaria, por las disposiciones militares y la cooperación del notable hombre de estado doctor Belisario Porras, Presidente de la República de Panamá. Hay que admitir que la Ciencia médica tuvo aquí uno de sus triunfos más brillantes y efectivos y así como la construcción del Canal es monumento de gloria para la generación actual en cuanto a su éxito técnico, las consecuencias y deducciones logradas con la profilaxis de las enfermedades de los países del trópico, son el orgullo más legítimo de la medicina contemporánea.

Hemos recorrido, en unión de los médicos del Instituto, aquella parte del Canal, que yo ví en seco, monstruosa excavación que parecía imposible fuese realizada por la mano del hombre, profunda y sombría en cuyo fondo pululaban millares de seres como hormigas, bordeada de cementerios—y que hoy sustituyen preciosas casitas que parecen ramilletes de

flores, con calzadas de pulido asfalto—en unos pequeños vapores, destinados al turismo .Constantemente nos cruzamos con grandes buques en ambas direcciones, que atraviesan en poco tiempo, las esclusas con fácil y sencillo mecanismo, sin ruido, sin alarde de maquinaria, obedeciendo a un método de precisión, tan matemático, que tiene algo de fantástico en la ejecución, impresionando más el espíritu, cuando se divisa una extensión de agua—el lago artificial de Gatun, el mayor del mundo, de unas mil cien millas de orillas y a ochenta y cinco pies sobre el nivel del mar que en un tiempo pasado era un bosque en el valle y actualmente cubren y se destacan sobre su plomiza y vaga superficie los troncos y las ramas secas de los árboles, hasta perderse en el horizonte, como los huesos del esqueleto de gigantes que hubiesen sido violentamente sumergidos.

Reconocemos y recordamos aquel sombrío conal, hoy transformado y embellecido, con una anchura de trescientos a mil quinientos pies y de cuarenta y dos a ochenta y cinco de profundidad, notamos el agua fresca y corriente que le proporciona pródigamente el río Chagres, admirablemente canalizado, admiramos la riqueza de luz, por la cantidad de boyas, fanales y señales que permiten sea cruzado a todas horas, a razón de cuarenta a cincuenta diarios, que dan un promedio de diez y siete a veinte mil al año, en el breve espacio de algunas horas y al costo de un peso veinte centavos por tonelada de capacidad.

Nuestra admiración es más intensa al contemplar las exclusas de Gatun, Pedro Miguel y Miraflores, con un ancho de 110 pies, una profundidad de 70 y una longitud de 1,000 poco más o menos, que permiten el paso de varios buques a la vez en ambas direcciones, arrastrados en ellas por pequeños motores y dejados al abrir sus compuertas para que atraviesen los lagos de Gatum o Miraflores con sus propias máquinas, y sobre todo al darnos cuenta de que todas aquellas poderosas instalaciones eléctricas, tienen su fuerza generadora en el sombrante de las aguas del río Chagres, antes el enemigo, ahora el obediente y sumiso a la voluntad del hombre, y al que le obliga, después de haber formado los lagos mencionados, a dejar en la gran presa de Gatum, el poder creador de 13,140 kilowats y preparada para aprovechar más tarde otros 12.140 distribuida en numerosas industrias y aprovechamientos, plantas refrigeradoras, bombas de agua y de petróleo y en suma, todos los servicios que el Canal requiere para su manipulación.

Dos gigantescas grúas flotantes, como dos enormes centinelas guardianas de la vía comercial, aparecen en un recodo destinado al salvamento de buques o para extraer la tierra y piedra de los deslaves y un enorme dique seco, el más grande del mundo, para satisfacer la megalomanía americana de 1,000 pies de largo, 110 de ancho y 43 de profundidad, abre su inmensa boca a uno de los lados, como un monstruo marino que espera el paso de un barco para devorarlo.

A Panamá se llega en auto, desde la risueña villa de Balboa. Se destacan al fondo de la ciudad, sobre verdes colinas, los dos hermosos y elegantes edificios, grandiosos en su magnitud, el Hotel "Tívoli" y el Hospital de Ancon, ambos bajo la administración americana y aunque en la ciudad, existen también hermosos hoteles modernísimos y ricos de confort y hospitales que honran la administración nacional, en nuestra breve visita, no tuvimos tiempo para conocerlos.

La ciudad antigua de construcción y estilo español tan similar en la América hispánica no ha variado mucho en sus aspectos salvo la mejor limpieza de sus calles, y la sensación de holgura, contento y bienestar que revelan sus habitantes. Panamá, parece estar siempre de fiesta. El comercio, demostrativo de riqueza y movilización de valores económicos, se distingue por la variedad y multiplicidad de sus artículos, que sorprenden al viajero, pero quedan explicados cuando se observa que gran parte de dicho comercio está destinado al turismo, y se caracteriza por aquellos objetos que éste solicita. Como quiera que allí, está el turismo, perfectamente sistematizado y organizado, por empresas de vapores que llevan millares de viajeros, las casas vendedoras, especialmente de chinos, ricas, lujosas, amplias, exhiben curiosidades indígenas, filigranas de oro y plata, collares, objetos de cuero, sombreros a precios sometidos a curiosas y risibles competencias y discusiones

Por las calles discurren, como en tiempos pasados, hombres de todas las naciones, con vestidos y trajes peculiares, hablando múltiples lenguas como en el famoso puente de Stambul, pero, la exquisita higiene, la regularidad del tránsito público, dirigido, por correctos y disciplinados policías, a pesar de la estrechez sevillana de muchas de las calles, revelan un pueblo educado, correcto, que ha sabido asimilar dentro de su propia dignidad y salvaguardia, las ventajas y las enseñanzas de una civilización y una cultura distintas conservando su propia individualidad nacional y que ha sabido también imponer, el respeto y la consideración a su poderoso y obligado vecino, el usufructuario del Canal.

Cuanto lamenté que la precipitación obligada de mi viaje de regreso, no me permitió más que dejar una tarjeta de despedida a mi caro y viejo amigo y compañero el ilustre doctor Belisario Porras, con quien com partí gratas responsabilidades en aquella inolvidable revolución de estudiantes de la República del Salvador que inició el estudiante J. Gustavo Guerrero, actualmente Ministro de Relaciones de aquel simpático y querido e inolvidable país, constituyendo parte importante como Profesores de aquella Universidad Libre de efectos y resultados tan extraordinarios para su cultura y progreso y no estrecharlo entre mis brazos. Porras fué el primer Presidente de la República de Panamá, después su Embajador en Francia y Estados Unidos y ahora el candidato del pueblo, para suceder al Ejecutivo actual. Vuelve a la campaña política, porque así lo exige la voluntad popular, pues interrogando a mi paso por la ciudad, a cuantas personas pude chauffers, comerciantes, empleados particulares, obreros, etc., me recordaba el cuento del gato con botas. Cuanto progreso y adelanto se encuentra en Panamá, lleva el nombre de Porras e inhibito su influencia, cuanto en el orden cultural, arquitectónico, empresas de toda índole, paseos, monumentos, etc., el nombre del esclarecido patriota y hombre público, brota de todos los labios con adoración y cariño que llega a los límites del fanatismo. Su intenso afecto por Cuba me lo han revelado los cubanos allí residentes y sinó fuera bastante cuanto yo le ví realizar en favor de nuestra independencia con su férvida palabra y su actuación inteligente de propagandista, lo acreditaría su intensa emoción, cada vez que al pasar por nuestro país, en cada uno de sus viajes, habla de nuestras cosas que ama como si fueran suyas.

Panamá, que fué en los siglos XVI y XVII la ciudad heróica por excelencia, contra los piratas y bucaneros ingleses, la amada y predilecta de Bolívar, y el foco de las ambiciones imperialistas, es ahora el puente de las civilizaciones en su camino hacia Occidente. Bella y atrayente ciudad que se adentra en el corazón cuando se llega y se deja con lágrimas cuando se abandona. Viven en

la memoria de los que la conocimos recuerdos eternos de juventud, amores de un día, rápidas y profundas emociones del azar de la audacia y del fatalismo, los amigos que allí quedaron, hijos hermosos de la aventura, cuando solo el valor y la despreocupación guiaban las acciones. Aquellos sentimientos han sido sustituídos por una sincera admiración, ante la grandeza y el maravilloso éxito de la inteligencia del hombre en su lucha contra la Naturaleza y al tajar el continente para dar paso al progreso y llevar a nuevas regiones, acortando las distancias y haciendo más pequeña la tierra, quiero con ella, identificarme manteniendo la ardiente esperanza de que ese corte sea en definitiva un símbolo geográfico que inicie los futuros destinos de la redención política y económica de nuestra América, la América de Bolívar, Sucre, San Martín, Morazan, Juarez y Martí.

Habana, Junio de 1927.

Juan Gris ha muerto

COMO CONOCI A JUAN GRIS

ALEJANDRO Sux, periodista argentino, actualmente redactor de "El Universal" de México, residió muchos años en París. Fué montmartrés de antes de la guerra. Colaboró con Rubén Darío en la fundación de "Mundial" y conoció días de hambre y frío, noches de vigilia y frío en las alturas de la sagrada colina.

Como corresponsal bélico de "La Nación" de Buenos Aires estuvo en el frente.

Al finalizar la paz, París había cambiado. No volvió a ser el mismo. Los que allá hemos ido en esta época no podemos darnos cuenta de la diferencia. Sólo de cuando en cuando asistimos a diálogos que sostienen señores más o menos encanecidos hablando de seres, cosas y hábitos del "verdadero París", del de antes de la invasión del dólar. Esos señores pueden vestir a la manera de hoy; pero se adivina sobre sus hombros la huella de las últimas capas románticas que por tradición se

obstinaron en llevar hasta que al explotar los primeros obuses se las llevó el humo.

El despacho de Alejandro Sux estaba, naturalmente, en Montmartre, tapizadas sus paredes con fotografías de personajes célebres de los que a nosotros han llegado los ecos, y algunos cuadros.

—Este es de la que fué esposa de Van Dougen; este dibujo es de Fougita; esta "mancha" de Ortiz de Zárate; este boceto de Zárraga; este otro de Juan Gris...

Y en seguida surgía la evocación de "aquellos tiempos", llena de anécdotas sabrosas.

Una noche llegamos a casa de Sux estando allí de visita un matrimonio. Hubo las presentaciones del ritual urbano. Nosotros, para no confesarnos ignorantes dijimos:

—¡Ah, sí, Juan Gris, ya lo creo!

Al cabo del rato notamos en aquel hombre alto, moreno, pulcro, una como melancolía de magestad caída, de grandeza pasada. Se habló, claro está, de las nuevas estéticas, del "pompierismo" de los salones oficiales petulantes y plagados de condecoraciones y medallas. Se habló de las posibilidades artísticas de los países hispanoamericanos, del acervo histórico de México y el Perú.

Pero Juan Gris movía a menudo la cabeza y teorizaba.

A nosotros nos pareció un admirable teorizante.

—Jamás se hará pintura—decía— si se carece del concepto pictórico Con brochas, lienzos y tubos de color se harán paisajes, desnudos, **natura morta**, etc., como pueden escribirse mil páginas sin que sean literatura. Los espectadores de cuadros que los admiran porque se parezcan a seres y cosas reales, no aman la pintura sino a los seres y cosas reales: si se les presenta la misma cacerola bruñida o la misma opulenta mujer al natural, seguro que la admirarán tanto o más que admiran el cuadro. Si la **estética** es un conjunto de analogías entre la pintura y el mundo exterior, la técnica debe ser el conjunto de analogías entre las formas y los colores que contienen y entre sí las mismas formas coloreadas.

De este principio pasamos al cubismo sin alarmarnos. Por ejemplo, un triángulo equilátero pintado tiene cuatro cualidades la materia, el color, su forma geométrica y su tamaño. La combinación de varias formas con sus otras cualidades dan el cuadro que puede ser bello u horrible, grato o desagradable como la música (que no copia seres, cosas, ni siquiera reproduce trinos de aves o ruidos reales). Pero la humanidad educada en los conceptos pictóricos de la representación, no sabe ver la plástica pura sino en dibujos para telas y papel de paredes, únicas cosas a que no les exigen representen algo determinado.

—¿Por qué no escribe usted y publica sus teorías? Son en verdad interesantes y claras, nos atrevimos a sugerirle.

—Ya. Pienso pronunciar una confedrencia exponiéndolas, aunque confieso que las he divulgado con exceso durante nueve años. Observo con placer que mis compañeros van dando frutos, que surgen artistas que ven claro y ejecutan con sinceridad. Encuentran el terreno preparado.

Se despidieron el artista y su esposa, y un momento después preguntamos a Sux:

—¿Es importante la obra de este hombre?

—¿Pero es posible que no conozcan en América a Juan Gris ni de referencias? Con Picasso (que le llamó el sabio del cubismo) y Marinetti, fué Gris el renovador de las estéticas plásticas. En España se le desdeña porque, a pesar de ser español, no sólo no encarna sino que repudia la tradición artística hispana. Esto le apena demasiado porque lo mismo le ocurre a su compatriota Picasso...

—Pero ¿triunfó?

—Ha sido uno de los más famosos artistas de París. Todos los países nórdicos de Europa y aún Estados Unidos y Canadá le han comprado telas. Pero es un hombre que desdeña la pirueta y el exhibicionismo y por ello se ha engrisado su renombre. Vive bien, tiene buenos amigos; le consideran los críticos... pero se ve que él añora la época... pero se cuadros y sus prédicas producían, sin él pretenderlo, formidables escándalos. Vázquez Díaz tiene cierto parentesco artístico con Gris. Van Dougen se ha ido por la tangente del mundanismo snob que paga espléndidamente...

———

Semanas después escuchamos en la Sorbone una interesantísima conferencia leída por su autor Juan Gris y que publicó el DIARIO a principios del año pasado.

Ahora recibimos la triste noticia de que este gran artista, renovador de la pintura universal, ha muerto. Los montmartrenses de antaño se van, uno a uno. La libra inglesa y el dólar yanqui compran aquí y allá las estridencias que crean los miles de continuadores e imitadores de la obra original y revolucionaria de aquellos apóstoles de la plástica pura.

M a r i b o n a

EL LIBRO DE HOY

LE VOYAGE

por PAUL MORAND

PAUL MORAND ha publicado sobre "El viaje" un picante librito de notas y máximas que sugiere muchas reflexiones. M. Paul Morand conoce muy bien su tema, como que es un gran viajero. Lo es, a decir verdad, de profesión; sigue la carrera diplomática que suele llamarse simplemente, y por excelencia "la Carrera". Pero quizá sólo la haya elegido para poder viajar. Cuéntase que Paul Hervieu, futuro académico, fué en su juventud adscripto del Ministerio de Negocios Extranjeros y que, encontrándose muy bien, soñaba con pasar allí la vida. Desconcertóse al recibir cierta mañana el nombramiento de tercer secretario en Méjico: no había previsto semejante cosa y prefirió presentar su renuncia. También hay marinos de tierra firme que desearían ganar todos sus galones en las oficinas de la Rue Royale. La opereta los espía, sin que se conmuevan por eso. Lo único que podría conmoverlos es la orden de embarcar.

M. Paul Morand no es de esta escuela. Joven todavía, ha realizado ya numerosas misiones en el extranjero. Ultimamente fué ministro plenipotenciario en Siam, y se dirigió a la Legación de Barykok por América y China, para regresar de allí por las Indias y Suez. Había dado así la vuelta al mundo, como el Phileas Fogg de Julio Verne, aunque en sentido inverso, sin tardar más de 80 días, porque su salud no le permitió desempeñar largo tiempo su puesto siamés. Pero Phileas Fogg se limitó a ganar su apuesta y M. Paul Morand trajo de este periplo su lindo volumen "Nada más que la tierra". Antes, sus cuentos y novelas eran, casi todos, resueltamente cosmopolitas, tanto por sus personajes como por los medios en que situaba la acción de sus relatos humorísticos.

Quisiera protestar a este respecto contra una leyenda: la del francés sistemáticamente casero. Confieso que está bien arraigada y que mis compatriotas, siempre prontos a burlarse de sí mismos, han contribuido a acreditarla. Reconozco también que se apoya en algunas apariencias. Es posible, en efecto, que el francés-medio viaje menos que el inglés-medio y, sobre todo, es verdad que vienen al Continente más ingleses que franceses van a Inglaterra. Esto se explica por muchas razones contingentes que no nacen del fondo de las cosas.

Agréguese que la riqueza de Inglaterra procede en su mayor parte de sus colonias y de su tráfico marítimo internacional. En la misma Europa y fuera de Europa, sobre todo, la mayoría de los viajeros son ingleses, sí, pero que viajan por negocios. ¿Es esto viajar? Y, comerciantes o simples turistas, los ingleses tienen la facultad de llevarse a todas partes sus costumbres, sus manías y, por decirlo así, su carapacho. Nunca se ponen en más íntimo contacto con las regiones y su población que el buzo de escanfandra con el agua del mar. Y observan mucho menos, como que está, una vez por todas, convencidos de que hay un sitio, un solo sitio en el mundo, donde existe la perfección—a saber: la vieja Inglaterra—y de que es completamente inútil interesarse por cualquier otra cosa. El viaje es para ellos una expedición comercial, o bien un ejercicio físico, tal como el golf, y que también hace recorrer mucho espacio. Intelectual y moralmente, el inglés es el más casero de todos los pueblos. Un Byron, que supo extrañarse realmente, es una excepción y bastante impopular hoy mismo entre ellos.

Si se considera, no el número total sino la selección intelectual y moral, se comprueba que el francés recobra la ventaja. No remontemos a las Cruzadas, que fueron un movimiento sobre todo francés. Pero nuestros dos grandes escritores del siglo XVI, Rabelais y Montaigne, viajaron por placer. Todavía se ve en Roma, cerca del Tíber, el "Albergo del Orso" en que se alojó Rabelais. La "Isla Sonante" de "Pantagrull" es Roma. Tenemos el "Diario de Viaje" de Montaigne por Italia y Alemania. En el siglo XVII, Descartes, matemático y metafísico, que sólo parecía necesitar retiro y silencio, recorrió Alemania, vivió largo tiempo en Holanda y murió en Suecia. En el siglo XVII Voltaire y Jean Jacques Rousseau circularon mucho por Europa. En seguido, Chateaubriand descubrió literariamente América, moró en Inglaterra, en Berlín, en Suiza, publicó las páginas más bellas, quizá, que se hayan escrito sobre Italia, exploró Grecia, Jerusalén y volvió de Oriente por España trayéndonos el "Itinerario" y el "Ultimo Abencerraje". Lamartine vió también a Italia y al Oriente. Stendhal, convertido casi en italiano de adopción, escribió la "Cartuja de Parma". Víctor Hugo reunió volúmenes de impresiones sobre el Rin, los Alpes, los Pirineos, etcétera. Theóphile Gautier hizo viajes por Rusia, el Oriente, Italia, España. ¡Y Renán, y Taine y Flaubert! Y, aun más cerca de nosotros, Pierre Loti, Anatole France, Claude Farrere, Barrés, Paul Bourget, André Gide, Paul Claudel, etc. Desde hace siglo y medio casi no hay gran escritor o escritor notable en Francia que no haya viajado con júbilo, con pasión, para instruirse, para abrir su espíritu a las formas más diversas de lo bello y para deleitarse con ellas. ¡Cómo han aprovechado esos viajeros, y hecho aprovechar al público, de sus viajes! ¿Qué peso tienen a su lado los de los innumerables tenderos City-men?

P A U L S O U D A Y

POETAS DE AHORA

Argentina: LEOPOLDO MARECHAL

LEOPOLDO Marechal, pertenece a la novísima generación de poetas argentinos. Su nombre empieza a calzar poemas de forma sencilla—de dificilísima sencillez— en las revistas "Proa", "Indice", "Martín Fierro", etc. Es compañero de Jorge Luis Borges, Olivari, etc. y su labor posee—dentro de las líneas generales que éstos imponen, dotes personales que lo caracterizan desde el primer momento.

En nuestras páginas recientemente hemos examinado su último libro "Los Días como flechas".

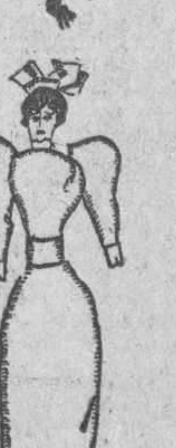

EL DUENDE DEL MIEDO

El miedo es un dragón de cien caras movibles,
es una gran Medusa de cabellos alados
que acecha con ojos terribles
detrás de los árboles petrificados.
Hace crujir la arena del camino. Violento
se columpia en el aire, sobre las ramas flojas
retuerce el corazón del viento
entre las hojas.
Va por los tejados con fuertes zapatones,
atisba lo que ocurre dentro de las cabañas
y teje en los rincones
grandes telas de espanto, como las arañas...
En las encrucijadas enfila su escopeta
de bandido andaluz,
entonces el viajero que se sintió poeta
calla de pronto y hace la señal de la cruz.
De noche, en los recodos, su invisible coturno
va pisando el talón del gabán intranquilo.
El miedo es un ladrón nocturno
que abre las puertas con sigilio..
Sopla sobre los candiles,
da un pellizco a la niña que de amor se desvela;
y si no trama sustos infantiles
tira del manto de la abuela.
¡Fatal inspiración
de asomarse al balcón!
Su crin
alarga el miedo en el jardín...
Nos ata desde fuera con sus ojos mortales;
está oculto detrás de los cañaverales.
Ha venido hasta aquí desflorando senderos
y se emboza en la noche, como los bandoleros.
¿Le oyes andar? ¿Le escuchas?
Tus miradas ansiosas
van detrás del jardín como dos mariposas;
se hipnotizan tus ojos, y dos cántaros son
que se llenan con agua de la alucinación..
¿Qué hay detrás del jardín?
A la luz matinal
duerme el pozo, con vetas de musgo en el brocal;
se desliza entre cañas un doblez del camino
y en el aire es un gran girasol el molino.
¡Todo está con la luz! En las noches sin fin
sólo vive el espanto más allá del jardín...
Ahora se abren las cañas. Algo tiembla,
Después
se adivina que el miedo corre en punta de pies;
con astucias de gato se detiene y se inflama;
luego sigue: ¡al pasar ha quebrado una rama!
El rumor de sus pasos inquietantes se acerca;
Yo no sé si se da un chapuzón en la alberca
o es el agua dormida que rezonga...
Estoy cierto
que ha saltado en el aire los pretiles del huerto.
Ya está aquí. Sube a trancos la crujiente escalera.
Sus abarcas de enano se entrechocan afuera;
pero ¿Tiene en las uñas endiablados resortes
que hacen girar a un ritmo todos los picaportes?
Forcejea. ¡Es inútil!
Ya se ha puesto a tocar
en los vidrios un loco redoble militar;
escarba con los dedos la pared y ¡quien sabe
si no espía detrás del ojo de la llave!
Se sosiega tal vez en pueril reflexión:
Algo trama, escuchemos hondamente....
¡Ah, bribón!
Encogidas las piernas y el torso contrahecho,
de un gran salto se puso a horcajadas del techo
En la aguda cumbrera, tambaleante de risa,
se detuvo a tirar del mantón a la brisa;
pero, todo infantil, su capricho es un ala
y por la chimenea se descolgó a la sala...
Con sus dedos nerviosos arruga mis papeles,
ondea cortinados, abre los anaqueles;
Está en las manecillas del antiguo reloj
y hace caer las tapas al tintero de boj..
¡Ah, no cierres tus ojos, muchachita!
Es preciso
descubrir hasta el fondo la copa del hechizo
y deshojar pueriles margaritas de asombro
con la mano del Dios aferrada en el hombro.
Y así, mientras la noche se duerme en tus cristales,
no arrancarás los ojos de los cañaverales;
tocarás largamente la aldaba del reposo
y en mi mano serás un gorrión tembloroso,
hasta que el alba de rotundos brazos
su corpiño celeste desabroche
y rasgue a escobazos
las telarañas de la noche..
.. ..
.. ..

SIESTA

Aberrojos de sol se deslizaban
a tus caderas
desde la parra,
En los grifos chorreantes
un pájaro de agua
desovilló el menudo carretel de sus voces
para que se durmieran los patios infantiles...
¡Vientre de la tinaja,
donde los canalones recogieron el sol
que llovía en los techos!
¡Y los taladros
de la cigarra,
que abrían agujeros musicales
en un silencio de madera!
Con sombra de hojas verdes se tatuaron tus músculos.
Gorriones asoleados, las palabras,
no querían dejar el cedrón de tu boca;
tus ojos se acostaban en plumones de bruma;
y los cinco juguetes de tus dedos
se dormían, sin cuerda, entre los míos..
¡Recuerdo ese gotear de adormideras
en tus pestañas curvas,
y aquella risa que segó en tus labios
un alfanje de sueño!
Entonces, nuestros párpados
amasaban el cobre de fuertes mediodías.
Los ojos se colgaron en el vuelo
de las cigüeñas,
que picoteaban uvas torrenciales de sol
en un azul de papagayo...
Entonces era bueno recordar las historias
de Maine Reid:
Grandes islas colgadas en el hilo del trópico;
mujeres sudorosas y hombres color de tierra;
fraguas de sol, tucanos
con los picos abiertos en las hojas inmóviles!
Y la pasión de algún filibustero
que tenía dos naves con trescientos piratas...
En tus ojos, entonces,
desfilaron hespérides antiguas,
con un recelo de panteras curvas
y un zumbido
de grandes moscas atornasoladas.
¿Qué haré con mi recuerdo sin dolor?
¿Qué haré con mi recuerdo sin música ni llanto?
Ahora, desarticulan sus quijadas
en un bostezo de león, los patios...
Ahora los grillos hunden sus agujas
en desgarrados ponchos de silencio.
Los aljibes acuñan
su moneda de cielo;
el sol intenta en los racimos
una locura genital de hombre,
y en las alcobas de mi soledad
se desnuda tu ausencia.

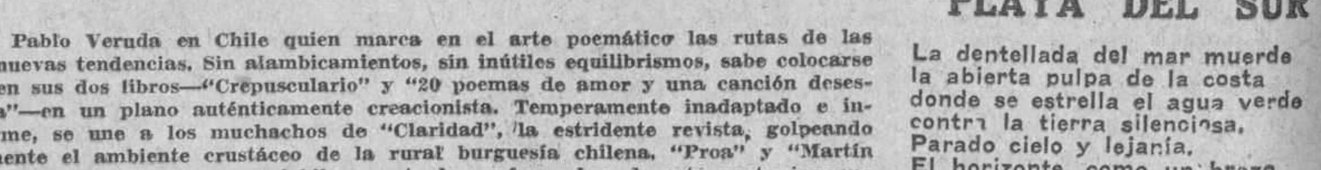

Chile: PABLO NERUDA

ES Pablo Veruda en Chile quien marca en el arte poemático las rutas de las nuevas tendencias. Sin alambicamientos, sin inútiles equilibrismos, sabe colocarse en sus dos libros—"Crepusculario" y "20 poemas de amor y una canción desesperada"—en un plano auténticamente creacionista. Temperamento inadaptado e inconforme, se une a los muchachos de "Claridad", la estridente revista, golpeando duramente el ambiente crustáceo de la rural burguesía chilena. "Proa" y "Martín Fierro" en Argentina, acogen jubilosamente la profusa obra de este poeta ingenuo a veces, amargado otras, anárquico siempre, formando así en los cuadros de choque de la avanzada intelectual latino-americana.

FAREWELL

I

DESDE el fondo de tí, y arrodillado,
un niño triste, como yo, nos mira.
Por esa vida que arderá en tus venas
tendrían que amarrarse nuestras vidas.
Por esas manos, hijas de tus manos,
tendrían que matar las manos mías.

Por sus ojos abiertos en la tierra
veré en los tuyos lágrimas un día.

II

YO no lo quiero, Amada.
Para que nada nos amarre
que no nos una nada.
Ni la palabra que aromó tu boca,
ni lo que no dijeron las palabras.
Ni la fiesta de amor que no tuvimos,
ni tus sollozos junto a la ventana.

III

(AMO el amor de los marineros
que besan y se van.
Dejan una promesa.
No vuelven nunca más.
En cada puerto una mujer espera,
los marineros besan y se van.
Una noche se acuestan con la muerte
en el lecho del mar.)

IV

AMO el amor que se reparte
en besos, lecho y pan.
Amor que puede ser eterno
y puede ser fugaz.
Amor que quiere libertarse
para volver a amar.
Amor divinizado que se acerca.
Amor divinizado que se va.

V

Ya no se encantarán mis ojos en tus ojos,
ya no se endulzará junto a tí mi dolor.
Pero hacia donde vaya llevaré tu mirada
y hacia donde camines llevarás mi dolor.
Fuí tuyo, fuistes mía. ¿Qué más? Juntos hicimos
un recodo en la ruta donde el amor pasó.
Fuí tuyo, fuistes mía. Tú serás del que te ame,
del que corte en tu huerto lo que he sembrado yo.
Yo me voy. Estoy triste, pero siempre estoy triste.
Vengo desde tus brazos. No sé hacia donde voy.
.. Desde tu coarazón me dice adios un niño
Y yo le digo adios.

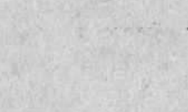

PLAYA DEL SUR

La dentellada del mar muerde
la abierta pulpa de la costa
donde se estrella el agua verde
contra la tierra silenciosa.
Parado cielo y lejanía.
El horizonte, como un brazo,
rodea la fruta encendida
del sol cayendo en el ocaso.
Frente a la furia del mar son
inútiles todos los sueños.
¿Para qué decir la canción
de un corazón que es tan pequeño?
Sin embargo es tan vasto el cielo
y rueda el tiempo, sin embargo.
¡Tenderse y dejarse llevar
por este viento azul y amargo!
Desgranado viento del mar,
sigue besándome la cara.
¡Arrástrame, viento del mar,
adonde nadie me esperará!
A la tierra más pobre y dura
llévame, viento, entre tus alas,
así como llevas a veces
las semillas de las hierbas malas.
Ellas quieren rincones húmedos,
surcos abiertos, ellas quieren
crecer como todas las hierbas
¡Yo solo quiero que me lleves!
Allá estaré como aquí estoy,
adonde vaya estaré siempre
con el deseo de partir
y con las manos en la frente...
Esa es la pequeña canción
arrullada en un vasto sueño,
¿Para qué decir la canción
si el corazón es tan pequeño?
Pequeño frente al horizonte
y frente al mar enloquecido.
¡Si Dios gimiera en esta playa,
nadie oiría sus gemidos!
A mordiscos de sal y espuma
borra el mar mis últimos pasos...
La marea desata ahora
su cinturón, en el ocaso.
Y una bandada raya el cielo
con una nube de flechazos

HOY QUE ES EL CUMPLAÑOS DE MI HERMANA

Hoy, que es el cumpleaños de mi hermana. No tengo
nada que darle, nada. No tengo nada, hermana.
Todo lo que poseo siempre lo llevo lejos.
A veces hasta mi alma me parece lejana.
Pobre como una hoja amarilla de otoño,
y cantor como un hilo de agua sobre una huerta,
los dolores, tu sabes como me caen todos
como al camino caen todas las hojas muertas.
Mis alegrías nunca las sabrás, hermanita
y mi dolor es ese, no te las puedo dar,
vinieron como pájaros a posarse en mi vida,
una palabra dura las haría volar.
Pienso que también ellas me dejarán un día,
que me quedaré solo, como nunca lo estuve.
¡Tu lo sabes, hermana, la soledad me lleva
hacia el fin de la tierra como el viento a las nubes!
¡Pero para qué es esto de pensamientos tristes!
¡A ti menos que a nadie debe afligir mi voz!
Después de todo nada de esto que digo existe,
¡No vayas a contárselo a mi madre, por Dios!
Uno, no sabe como, va hilvanando mentiras,
y uno dice por ellas, y ellas hablan por uno.
Piensa que tengo el alma toda llena de risas,
y no te engañarás, hermana, te lo juro.

M.E.C.D. 2016

HUMORISMO

El niño (que ha sido mandado a arriba para lavarse la cara).—Mamá, ¿son tus orejas parte de tu cara o de tu pescuezo?

Punch

Hero y Leandro.

Cuento

E. Keitai

ilustraciones de José F. Boter

Especial para el "Diario de la Marina"

ESTA historia ocurrió hace ya algunos años, cuando yo era redactor de "La Verdad a perra chica". Junto a la redacción había un triste cafetín, y allí era donde íbamos todas las noches después del cierre del periódico. Allí fué donde hice amistad con un señor serio y amable, cuyo nombre no recuerdo, lo que es tanto más perdonable cuanto que no lo supe nunca.

Una noche aquel hombre serio y amable me preguntó:

—Tiene usted costumbre de leer los anuncios de la "Correspondencia particular" de los periódicos?

—Jamás.

—Hace usted mal. No hay ninguna lectura en el mundo que sea más instructiva. Sobre todo, los escritores debieran leer todos los días esa sección porque suele ofrecer un conocimiento profundo de la vida. Esa sección es una verdadera mina inagotable de los llamados "documentos humanos". Esa sección es la vida misma, la vida sincera y franca, con todas sus miserias, sus crímenes y sus bajezas.

—Parece ser que le gusta a usted mucho esa sección.

—Estoy encantado con ella. La leo todos los días y en todos los periódicos. No solamente leo esos pequeños anuncios sino que los estudio. Entiéndame bien. No es que me interese en las aventuras que allí se ofrecen lo que unicamente me interesa es la cantidad de tontería, de ingenuidad, de engaño, de refinamientos, de ligereza, de miserias, de exasperación, etc., etc., contenida en cuatro líneas. Siento unicamente la curiosidad de saber quienes son los que se ocultan detrás de aquellas líneas. Si tuviese tiempo los buscaría también en la vida real, pero como no lo tengo debo contentarme con dibujar sus siluetas en mi imaginación. Cuando le diga que me ocupo de este asunto desde hace seis años, comprenderá que tenga en él una gran práctica. Reconozco al principiante temeroso y al habitual perito; por las direcciones y los lemas descubro infaliblemente el carácter y las costumbres de los que escriben la "Correspondencia particular". Si quisiera alabarme, diría que soy el psicólogo, el grafólogo y el detective.

—Sabe usted que todo eso es muy interesante?

El señor serio con gesto de superioridad:

—¡Ve usted! ¡Cómo ustedes, los escritores, pasan al lado de la vida sin abrir los ojos, sin darse cuenta de lo que nosotros, los humildes lectores de periódicos, descubrimos! ¡Cuántos asuntos de tragedias y comedias hubiera usted podido hallar en ese que ha dejado usted de leer durante tantos años!

—Comienzo a comprender que ha sido por mi parte una ligereza criminal.

—En efecto, eso ha sido. Pues le aseguro no hay imaginación de escritor en la que nazcan cosas tan deslumbrantes como aquellas de que esta sección está llena. ¡Oh, señor, he leído una novela magnífica... precisamente en su periódico!

—En "La Verdad a perra chica"?

—Sí. El año pasado, en el invierno, comenzó la novela, y acabó hace algunas semanas. Acabó por un acuerdo melancólico. No he leído de ningún escritor vivo una obra más excitante, más sensacional, y, sin embargo, la novela se desarrolla en la realidad, entre un hombre y una mujer. En la realidad, y en la "Correspondencia particular". La he seguido en todas sus fases. El hombre era un hombre ideal. Desinteresado, noble distinguido... La muchacha era una muchacha ideal... Inocente, encantadora, llena de espíritu. La cosa comienza...; pero, perdón, no le aburro?

—Al contrario.

—Entonces si usted me lo permite, le contaré brevemente la historia. Tal vez pueda servirle para algo.

—Es posible.

—La cosa comienza pues, con que un buen día apareció en "La Verdad a perra chica" un pequeño anuncio, firmado con el nombre de Leandro. Leandro, que es un hombre casado, es un ser desgraciado. Su mujer no lo comprende, porque es una mujer vulgar; en cambio él tiene ambiciones más elevadas, sus pensamientos flotan en las regiones más distinguidas. Le gustaría, pues, entrar en correspondencia con una mujer de espíritu aristocrático, de inteligencia cultivada. Hasta aquí nada había de sorprendente en el asunto, ni nada de nuevo. Como es natural, se presentaron varias mujeres, entre ellas una que firmaba Hero. Una muchacha entusiasta, que no tiene la menor idea del peligro a que se expone entrando en correspondencia con Leandro. Su correspondencia se hacía sobre las páginas del periódico, ante los lectores, ante el gran público. Esos dos seres no se preocuparon de nadie, y descubriéronse mutuamente, sinceramente, sin intenciones ocultas, la intimidad de sus corazones y de sus almas. Los dos traicionaron sus más secretos pensamientos, sus temores, sus deseos y sus esperanzas. No se conocían, jamás se habían encontrado. Al principio no hablaban de amor, unicamente de como consideraban uno y otro la vida. Descubrieron mutuamente los mismos rasgos buenos y malos. De este modo es como se iban acercando el uno al otro cada día más, finamente, discretamente, hasta podría decirse que con arte. Pero entonces cambió la cosa bruscamente. En la muchacha—entiéndalo bien, no en el hombre, sino en la muchacha—despertóse la curiosidad. Quería ver a Leandro, quería oir su voz, quería hablar con él. El hombre —es bastante interesante—vaciló y protestó. Trató de hablar al alma de la joven, buscó hacerla comprender que su conocimiento personal carecía de sentido. En una carta magnífica, que honraría a un escritor profesional, explicóle que aquello tendría, necesariamente consecuencias desagradables. Defendíase contra el encuentro heroicamente, o, si usted quiere— es lo mismo—, cobardemente. Que ocurriría si se enamoraba de Hero? Qué sería de su mujer y de sus hijos? El no podría resignarse y compartir el amor y la familia. Sabe matar, pero no engañar. Y como la muchacha le suplica, le ataca cada vez más apasionadamente para que el encuentro se efectúe, él también la suplica que renuncie a él. Al fin, la muchacha amenaza con suicidarse. Esta amenaza produjo su efecto: el hombre se rindió. Se encontraron. Hasta aquí es interesante, verdad?

—Oh muchísimo.

—Aguarde usted! En encuentro se realizó. Y ellos, que hasta entonces ni siquiera habían hablado de amor, en lo sucesivo no hablaron en sus cartas de otra cosa. Jamás había leído cartas más bonitas, más apasionadas que a éstas. Realmente es difícil decir cual de los dos amaba más. De sus cartas brotaron una multitud de ideas nuevas y de nuevos sentimientos. Y siempre era la muchacha la que atacaba, y siempre el hombre el sobrio, el honesto, el que se contentaba con el beso de las almas. Las cartas de la muchacha hiciéronse cada vez más pasionales y arrebatadas. Y al fin quebróse la resistencia del hombre. Leandro perdió su juicio y precipitóse con la muchacha en la embriaguez, en la locura. Se amaban, su amor producía una orgía, gritaban con jubilosa dicha que, por fin, se pertenecían el uno al otro. Le aseguro, caballero, que aquel día hubiera querido aplaudirles.

—Y lo hubieran merecido.

—No sabe usted cuanto. Le repito, jamás había visto seres más escogidos que aquellos dos. Toda su actitud, toda su conducta era una acusación terrible contra el Destino que así los aproximó, en secreto, en lugar de haberles entregado el uno al otro según todas las leyes divinas y humanas. Y lo más hermoso, lo más sublime, lo que no se puede inventar, lo que sólo la maestra suprema, la Vida, puede crear, vendrá ahora. Después del primero y único encuentro...

—No prosiga usted! ¡Adivino el final!

—Qué lo adivina usted?—pregunt el señor serio irónicamente.—Me gustaría ver eso.

—Después del primero y del único encuentro—dije, muy seriamente,—dos cartas aparecieron a un tiempo en "La verdad a perra Chica", mientras que hasta entonces no había aparecido más que una cada día.

El señor serio quiso interrumpirme, pero le hice callar, y acabé rápidamente la novela.

—Una de las cartas estaba escrita por Hero Leandro. Decíale que de allí en adelante no podría vivir sin él; por lo tanto, se despedía de él para matarse. La otra carta había sido escrita por Leandro para Hero. Le decía que en lo sucesivo ya no podría vivir sin ella; por eso despedíase de ella, pues se mataría. Las dos cartas terminaban diciendo: "Cuando estas líneas leas ya no estaré entre los vivos..." ¡Pobrecillos! No podían ya leer sus cartas de despedida. Era el acuerdo melancólico de que habló usted hace un rato...

El señor serio completamente pálido, me miró.

—Luego... se ha hecho usted contar la historia que ya conocía?

—Sí. Tenía curiosidad por ver como la exponía usted. Yo por mi parte, la considero una historia increiblemente vulgar. No creo de ella ni una sola palabra.

—Entonces usted no ha leído la historia o no recuerda sus detalles.

Detalles por los que en cada línea, habla la verdad.

—Qué yo no la he leído?—presunté, ya indignado.—Sí, la he leído. Y no sólo la he leído, sino que además la he escrito. Sepa usted que toda esa correspondencia la he hecho por mi mismo, por encargo del director de "La Verdad a perra chica". Yo era Leandro, y yo también era Hero. Y esa correspondencia era necesaria para caldear un poco el interés decadente del público hacia la "Correspondencia particular". Por lo que se refiere al doble suicidio, muchas gracias me encuentro bien.

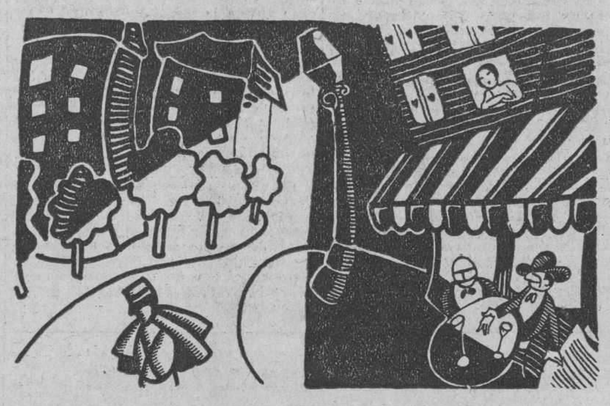

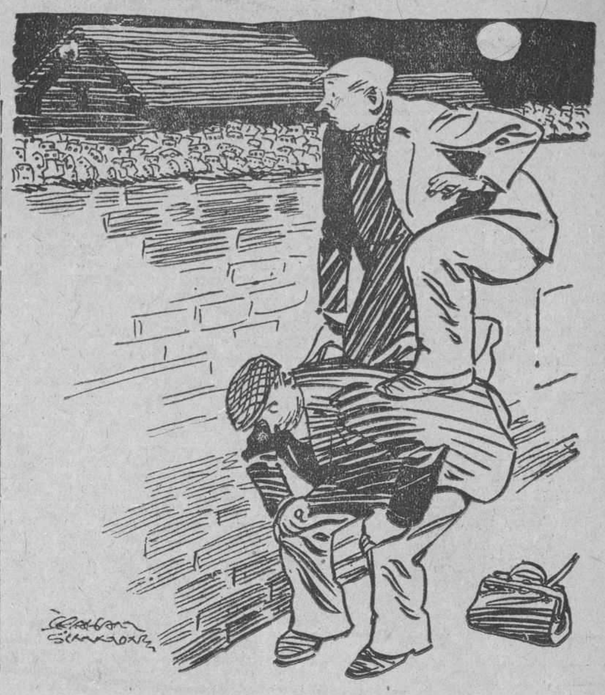

Ladrón de arriba.—Es imposible saltar la cerca Panolis.
Ladrón de abajo.—¿Qué pasa, muchos pedazos de botella?
Ladrón de arriba.—No, muchas navajitas de afeitar.

London Opinion

REVOLUCIONARIO

El técnico.—¡Este hombre pretende hacer una revolución!
El juez.—Pero si es un Arqueólogo.
El técnico.—No "li-hace", yo le of decir que tenía muchos "fosiles".

(De "El Universal", Méjico.)

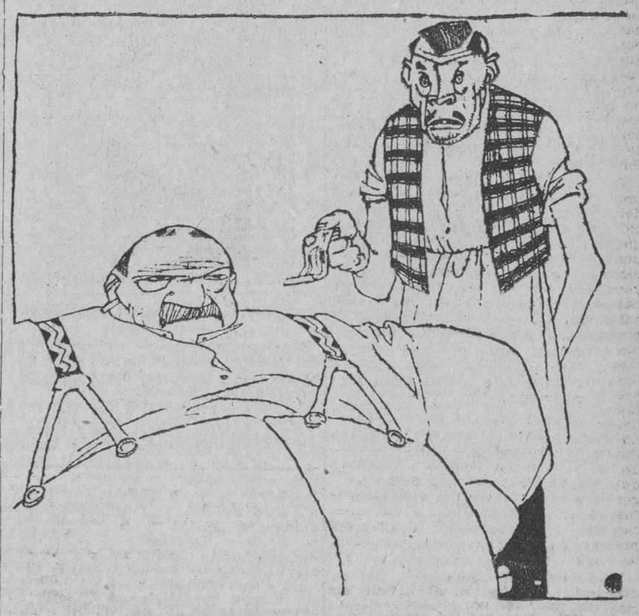

ALGO ES ALGO

—Se me ha perdido un billete de veinte pesos en mi cuarto y si no aparece doy parte a la policía.
—¡No!... no es necesario, señor. Ya apareció uno de cinco.

(De "El Universal", Méjico)

El doctor.—El tratamiento le ha sentado perfectamente a su marido; anda ya bien ?
La aldeana.—No, doctor; todavía cojea un poco.
El doctor.—¿Siempre?
La aldeana.—No; sólo cuando anda.

(De "The Passing Show".—Londres.)

ENTRENAMIENTO HECHO

—¿Que usted sería capaz de ser aviador? Pero, hombre, ¿no sabe que a lo mejor se cae uno de mil metros de altura?

¿Pero usted no sabe que yo he sido picador de toros?

(De "La Voz", Madrid)

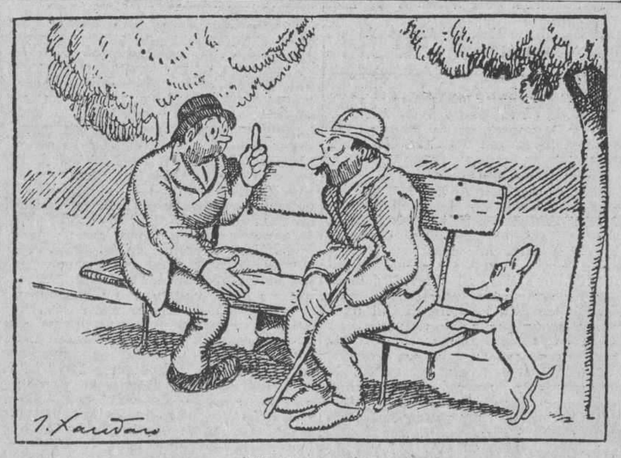

UN HALLAZGO

—¿Te acuerdas que andaba yo loco buscando un domicilio bien orientado? Pues, chico, dí con este banco, que da al cenit...

(Del "A. B. C." Madrid)

EL COLMO DE UN AGENTE

El intruso (a medianoche y amablemente).—Le suplico no se asuste señora. Yo estoy demostrando lo mal que están ustedes protegidos contra los ladrones. Yo represento el sistema contra robos "Nunca falla" y traigo varias muestras en la maleta. ¿Me permite usted enseñárselas?

London Charivari

Deseo devolver este libro.—El anuncio decía que era una novela de cincuenta mil palabras y me encuentro con que solo tiene cuarenta y nueve mil ochocientas cincuenta y tres.

Life

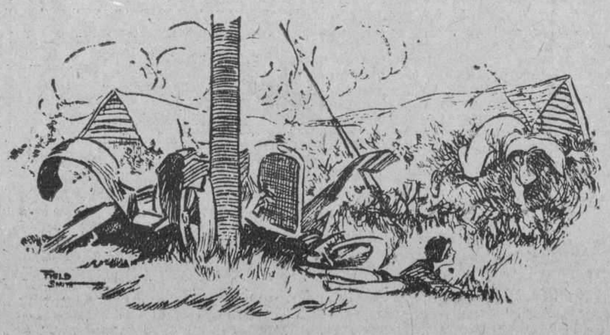

Ella (después del choque). Oye mi vida, ¿de qué marca será el próximo carro que compres?

London Opinion

La maestra.—¿Qué cosa es "La orden del baño?
El niño.—Primero papá, segundo mamá, después nosotros los niños y luego la criada.

Life

MODER NISMOS

—¡No sé por qué te disgusta que lleve la falda corta, papá, si es la moda!...
—Sí, hija, sí... pero es una moda muy "pierniciosa".

(De "El Universal", Méjico)

M.E.C.D. 2016

La Bailarina y el Impostor

ARGUMENTO

Olimpia es la bailarina de moda de uno de los café-concerts más célebres de París, frecuentado principalmente por jefes y oficiales permisionarios, pues es bueno hacer constar que la acción de este drama de amor, intriga y espionaje, se desarrolla en los trágicos días de 1918, cuando los aeroplanos enemigos hacían frecuentes incursiones en el cielo sombrío de la Ciudad Luz. Al comenzar el verano, la bella bailarina del **Olympe** acostumbraba a pasar los calurosos meses de la estación en una pequeña aldea provinciana con su anciana y bondadosa tía Marta, lejos del bullicio de la gran ciudad en donde era tan admirada y aclamada. En la pequeña aldea normanda, Olimpia tiene la buena fortuna de encontrar al capitán Hugo Warren, de las fuerzas americanas, a quien las autoridades del pueblo han señalado alojamiento en casa de la tía de la linda bailarina parisién, a quien el apuesto oficial americano había aplaudido muchas veces en el café **Olympe**. Sin embargo, el capitán Warren, a pesar de notar un sorprendente parecido entre la bailarina y la linda aldeana, está muy lejos de creer que ambas sean una misma persona.

El capitán Warren parte para el frente de batalla con su compañía, pero su corazón y su pensamiento quedan en la casa de la aldea normanda en donde estuvo alojado.

Terminado el verano, Olimpia regresa a París, en donde con frecuencia recibe amorosas misivas del gallardo oficial americano, que allá en las trincheras pelea por la salvación de su patria.

Pasan los días. El avance de las huestes enemigas ha sido valiente y definitivamente contenido, pero los enemigos de Francia continuaban, dentro del recinto de sus ciudades, tratando de obtener por medio de la intriga y el espionaje la victoria que no podían conseguir por la fuerza de las armas.

En estas trágicas circunstancias, Olimpia seguía haciendo las delicias de los buenos oficiales franceses y aliados que acudían al **Olympe** para olvidar las privaciones y amarguras de aquella guerra interminable.

Una noche, poseída de patriótico fervor, Olimpia lanza al aire las viriles estrofas de la Marsellesa, la cual es coreada, de pie y con aire marcial, por todo el auditorio. Mas entre la numerosa concurrencia de oficiales y soldados, Olimpia observa un individuo que permanece inmóvil en su asiento mientras los demás levantan sus copas de champán por la victoria. Ciega de enojo ante aquella insolencia, Olimpia se dirige hacia aquel hombre y después de increparle duramente, le arroja el líquido de su copa a la cara. Inmediatamente, un camarero que observó la escena y que no pudo evitar aquel ultraje, corre hacia el que lo recibiera con una muleta en la mano. Aquel desconocido a quien Olimpia creyó un espía o un enemigo de su patria, era un ex soldado, un bravo oficial de Francia que había dado su sangre por ella.

Para remediar el mal que inconscientemente le hiciera, olimpia se ofrece a aquel inválido de la guerra, quien resulta ser el coronel Bertaut, del departamento de Información del Estado Mayor francés. El ofrecimiento de Olimpia es aceptado, e inmediatamente se le asigna una misión tan importante como peligrosa: espiar los movimientos de Pablo de Montrichard, sobre quien recaían graves sospechas de espionaje, valiéndose de su atractivo personal.

Pablo de Montrichard había sido, en un tiempo, uno de los más asiduos pretendientes de Olimpia, sin que jamás la bella bailarina prestase atención a sus insistentes insinuaciones amorosas. Una noche, cansado el de Montrichard de poner cerco inútilmente al corazón de Olimpia, la agarra brutalmente entre sus brazos y le quema el dorso de la mano con su cigarro. Desde aquél día, Olimpia odió a muerte al de Montrichard y no cesaba de pedir al cielo que le deparase la oportunidad de vengarse, la cual acababa, inesperadamente, de presentársele.

No le es difícil Olimpia atraerse nuevamentelas atenciones amorosas de Pablo de Montrichard y enterarse de que es uno de los espías más peligrosos que hay en el territorio de Francia. Valiéndose de una sutil estratagema, Olimpia descubre que Montrichard posee los planos de un próximo ataque a las líneas alemanas para librar una división de tropas americanas que está sitiada por el enemigo. Al verse descubiertos, Montrichard y su cómplice Pugil huyen de París para dirigirse en automóvil a un lugar señalado de antemano, donde les espera un aeroplano alemán.

Comprendiendo que la salvación de la división americana, en la cual pelea su amado, está en sus manos, Olimpia se comunica inmediatamente con el jefe del departamento de Información, quien ordena en seguida la partida de varios aeroplanos en persecución de los espías.

El aeroplano alemán es alcanzado e incendiado, pero Pablo de Montrichard logra salvarse, sin que nadie lo observe.

Odiada y escarnecida por sus antiguos admiradores, por creerla complicada en el asunto de Montrichard, las autoridades militares simulan la muerte de Olimpia, quien sólo así puede salvarse del furor popular. La bailarina desaparece de París.

Terminada la guerra, olimpia y el capitán Hugo Warren se casan y parten en seguida para Washington, en donde residen los padres de éste. Al día siguiente de su llegada, Olimpia es presentada al novio de Nancy, hermana de Warren, quien resulta ser ex espía alemán Pablo de Montrichard.

La escena que en aquel momento se desarrolla entre el impostor y la ex bailarina no puede describirse con palabras. El padre de Hugo da aviso a la Embajada francesa en Washington de lo que ocurre, y de allí mandan al agregado militar para que investigue el asunto. La sorpresa de Olimpia y de Pablo de Montrichard no tiene límites al ver que el agregado es el coronel Bertaut, el mismo a quien una noche la bailarina ultrajó en el café **Olympe**, al confundirlo con un espía alemán.

Mientras dos agentes conducen al fingido Pablo de Montrichard a la Embajada, el coronel Bertaut se congratula de haber encontrado, después de arduas pesquisas, a la bella Olimpia, a quien el gobierno de su país premia, por sus heroicos servicios, confiriéndole una de las condecoraciones más codiciadas de Francia.

El porqué los actores de la pantalla no hablan de su arte

El hecho de que los actores cinematográficos no hablan de su arte, salvo raras excepciones, y que se eximen todo lo que pueden de hacerlo, no es sólo por modestia o por cortedad, según el criterio del escritor H. L. Mencken que afirma los astros poseen.

Hay varias razones por qué la mayoría guarda silencio en lo que se refiere a su arte.

Verdadera modestia, completa falta de egoísmo y las largas y cansadas horas de trabajo. Estas son algunas de las causas que tienen los artistas para no hacer resonar tanto el autobombo.

Por lo general, poco les importa la popularidad que poseen entre los espectadores. No les agrada que el público se les quede mirando tontamente y hacen lo posible por evitar las grandes reuniones públicas. Quizá sea porque al contrario de los actores del teatro hablado, ellos no están acostumbrados a encararse con los auditorios. Siempre temen las murmuraciones y el qué dirán.

En muchos de los hogares de los artistas el conversar sobre asuntos fílmicos está terminantemente prohibido. Hasta los invitados se supone que no deben de mencionar el tópico. Las razones son de peso. Los actores trabajan durante diez o doce horas enfrente de los reflectores, en medio de gritos y escenas cansadas, por lo que al abandonar sus labores desean sinceramente descansar. No pasa igual con los actores de teatro, pues además de que no se reunen tan frecuentemente, tienen largas horas tranquilas; pero el peliculero es distinto; sus pocas horas de descanso las pasa especialmente en su casa o en actividades sociales y es lógico que desee invertir este tiempo en distracciones.

La estrella Marion Davis trabaja tan arduamente como lo pudiera hacer un labrador. "Por qué voy a gastar mis horas fuera del estudio hablando de mi trabajo o mi persona?", nos dice la simpática Marion. "Nosotros los que estamos en los estudios nos vemos tan seguido, que el hablar constantemente de nosotros mismos, haría a la conversación inaguantable y tal parecería como que tratamos de aplaudirnos, me parece que este procedimiento no es modesto."

Ramón Novarro manifiesta: "Doce o quince horas de trabajo en el estudio, son más que suficiente para cualquiera". "Para qué voy a cansar a mis amigos hablándoles sobre mi persona y mis planes?". "Ellos están interesados en su propia carrera, no en la mía, y esto de que hablen de ellos, a mí no me cansa el escucharlos."

Lillian Gish, la heroína de "La letra escarlata", "La Bohemia" y tantas otras cintas, es quizá una de las más modestas personas de la pantalla; ni siquiera en el estudio le agrada que se la mencione mucho. Siempre conserva su encanto y fina educación. "Si no trabajara en el cine, sólo me interesaría en mis amistades, así es que estoy segura que los desconocidos sólo les incumbe mi personalidad artística".

John Gilbert, acostumbrado y con experiencia en el teatro y hoja de plata, nos dice: "Muy orgulloso que estoy de mis labores; mi profesión es tan honrada como cualquiera otra, pero no por esta razón voy a cansar a mis amigos hablándoles sólo de mí. Hay que tener tacto sin ostentaciones torpes".

Greta Garbo ha hecho súbitamente su aparición en el horizonte cinematográfico y se la llama la mejor sirena de la pantalla. Acaba de terminar su parte con John Gilbert en "La Crane y el Diablo" y como el título lo indica, es una producción emotiva.

"Usted debe—dice la tentadora Greta—imaginarse realmente enamorada con la persona que se presuma que se está. Para impresionar a los espectadores con sinceridad, se debe sentir muy hondo al besar y esta creo yo sea la mejor manera de efectuarlo.

Por lo que se ve—continía la exótica escandinava—los besos del cinema no son asuntos prosaicos, pero tampoco son personales. La única forma de hacer aparecer a un beso real, es el de olvidarse enfrente de la cámara de todo e imaginarse verdaderamente enamorada con el actor que se está besando.

En mi país no se piensa si un beso es verdadero o no, lo esencial es que impresione al auditorio. Cualquier clase de actuación es el deber del artista de sentir su papel suficientemente para que aparezca verdadero. Esto se puede aplicar para con los besos como para otros papeles que el actor haga."

Contrabando

Un drama cinematográfico donde la inteligencia lucha contra la barbarie de algunos que estiman triunfar por la fuerza de sus músculos. Una joven, bella y libre como las mariposas, hereda el taller de imprenta que edita el único periódico del pueblo. Ansiosa de noticias sensacionales, descubre que a la sombra de la noche, una partida de contrabandistas traficaban con licores y drogas. En su afán de librar a la sociedad de esa plaga, emprende una formidable campaña, lejos de pensar que en ese agio de licores estaban comprometidas algunas personalidades políticas.

Desde entonces la joven se vió asediada y amenazada y hasta pretendieron asaltar la imprenta. Un compañero fiel la ayudó a defenderse y en el momento que ella misma pensó que iba a morir a balazos, la policía intervino y cada uno de los magnates del contrabando fueron a parar a presidio.

Después de la tempestad... la joven y su compañero sellaron su vida en un amor indisoluble.

Esta cinta será estrenada en la Habana por la Paramount Film of Cuba, los días once y doce del actual.

UN NUEVO PERFECCIONAMIENTO PARA LA CAMARA FOTOGRAFICA FACILITA LA IMPRESION DE LA PELICULA DE CLARA BOW PARA LA PARAMOUNT

Sin duda alguna que el que dijo por primera vez que "todo está en todo' no pensó que también se podía referir a la impresión de películas. Con todo, no por eso deja de ser cierto en lo que a la nueva creación de Clara Bow para la Paramount se refiere. Un perfeccionamiento hecho a la cámara fotográfica que impresionó las distintas escenas de la obra hizo posibles ciertos efectos escénicos completamente desconocidos hasta ahora.

El descubrimiento se debe al fotógrafo H. Kinley, Martín, jefe de la batería de cámaras de la compañía de Miss Bow y conocido artista que goza de justa fama como uno de los mejores cameraman de la industria. Con el perfeccionamiento realizado se facilita el manejo de la cámara en todas direcciones sin que se note la más ligera desviación al cambiar de lugar los actores, al acercarse o alejarse. Además también permite, debido a unos potentes focos instalados en la misma cámara, poder lanzar potentes chorros de luz sobre los artistas que están actuando y hacer de esta manera que los más insignificantes movimientos sean recogidos por la lente con toda fidelidad. Esto, aunque tal vez parezca de poca importancia para el profano en la materia, tiene capital importancia desde el punto de vista de la fotografía y de la economía de tiempo, que en tales casos supone también economía de dinero y un trabajo perfecto, Mr. Martín ha sido muy felicitado por los efectos escénicos conseguidos merced a su invención, la que sin duda será principio de otras mejoras de más trascendencia en la industria.

La última película filmada por el ingenioso fotógrafo que ha merecido los aplausos unánimes de la crítica inteligente es "La Colegiala Indómita", en cuya obra caracteriza la protagonista la bella Bebé Daniels. Antes que ésta, Mr. Martín impresionó "It", en la cual aparecen en los papeles más importantes Antonio Moreno, William Austin, Jacqueline Gadson y Priscilla Bonner, bajo la dirección de Clarence Badger.

PAGINA CINEMATOGRAFICA
A CARGO DE
M. L. DE LINARES

Noticias Cinematográficas

GARY COOPER RECIBE SUS PRIMERAS LECCIONES DE TIRO

Un actor tiene que saber muchas cosas. Entre ellas, si se dedica a impresionar películas del Oeste, debe saber poner una bala donde pone el ojo. Y esto es lo que acaba de aprender Gary Cooper al impresionar "Arizona Bound", película que dirige John Waters para la Paramount.

En esta obra el conocido actor caracteriza el papel de un ranchero de Arizona que tiene que defenderse de los cuatreros que atentan contra su propiedad y en consecuencia, contra su vida. En uno de los momentos más difíciles de las múltiples situaciones por que atraviesa, se ve obligado a ganarle la delantera a uno de los bandoleros que tratan de asaltarlo. Ambos tienen empuñado el revólver; ambos son a la vez buenos tiradores. Cooper, maestro en el arte, tiene su revólver con tan buena puntería que su enemigo puede ver el cañón del arma cubriendo su ojo. Ante una muerte tan certera baja pausadamente su arma y se da por vencido. Para llegar a esta seguridad en el manejo de un revólver, Mr. Cooper ha tenido que pasar varios meses ejercitándose en el tiro al blanco.

INTERESANTES CARACTERISTICAS DE LA PELICUULA DE COLLEEN MOORE

Centenares de extras en Hollowood están recibiendo el pago de un día entero por un rato de trabajo en la nueva película de la First National, que está filmando a Colleen Moore, producida por John Mc Cormick y titulada "Orquídeas y Armiño". Una gran cantidad de personas tienen que atravesar la antecámara de uno de los grandes hoteles de Nueva York en donde pasa una gran parte de las escenas de la película. En muchos de los casos muchas extras recibieron a razón de cincuenta centavos por cada paso que daban enfrente de la cámara.

Yola D'Avril toma su primer papel como artista de la First National en esta película. Se encuentra a la cabeza de las muchas jóvenes bellas toman papeles secundarios, en la cual la estrella aparece como una telefonista en uno de los grandes hoteles de la metrópolis. Miss Avril merece muy bien el nombre que ha recibido de ser "la muchacha más graciosa de París" por la famosa modista Jean Patou y su belleza y habilidad para llevar trajes de una atractiva, la ha hecho figurar como una artista.

Caroline Snowden, que era una de las favoritas de los clubs nocturnos también aparece entre las artistas que toman parte en "Orquídeas y Armiño". Este se hizo famosa por sus danzas criollas y fué la primera que presentó el baile llamado "Black bottom". En esta película tiene una excelente oportunidad.

ROWLAND INFORMA DE LOS CAMBIOS IMPORTANTES EN LAS PRODUCCIONES VENIDERAS

El gerente general, señor Richard A. Rowland, nos informa cambios en el título de dos de las próximas producciones de la First National. "Ahí tienes Hermano", que A. L. Rockett está filmando en Burbank, ha sido cambiado a "Tres Enamorados" y "No es Herbert" ha sido cambiado a "El Bobo Perfecto".

Los cambios de títulos en ambos casos, fueron considerados bajo el punto de vista de la venta de entradas para estas películas según nos informa el gerente general Rowland, y los títulos anteriores eran de un cuento y el último era el título de una obra dramática popular.

Durante las últimas dos semanas se ha estado filmando la película "Tres Enamorados", bajo la dirección de Millar Webb. June Mathis escribió la historia para la película. Entre los actores que toman parte se encuentran Lewis Stone, Billie Love, Lloyd Hughes, Arthus Stom y Arthur Hoyt.

Howard Higgin, que se encuentra ahora en Burbank, dirigió la película "El Bobo Perfecto", que ha sido la última de la First National Ben Lyon y Pauline Starke toman los papeles principales.

WIS. JEFE PIRATA EN "THE IRONSIDES"

Artista que ha caracterizado papeles de "villano" durante más de treinta años, indudablemente que nadie mejor que Mitchell Lewis podía ser escogido para el papel del jefe pirata, uno de los papeles de más importancia en la grandiosa producción de la Paramount, "The Ironsides".

Mr. Lewis nació en un pueblo cercano a Nueva York y comenzó su carrera artística caracterizando papeles de "hombre malo" y continúa haciéndolo. Es dicho popular que Lewis ha matado más hombres en "la escena" y sido **muerto** más veces que ningún otro actor. Se puede decir que ha caracterizado toda clase de tipos de baja estofa, comenzando por el simple contrabandista de licores y concluyendo por capitán de una armada dedicada exclusivamente al pillaje. Además tiene el incalificable mérito de hacer que los espectadores lo odien "a primera vista" sin necesidad de que de razón para ello.

Mr. Lewis ha tenido éxitos asombrosos con sus caracterizaciones, tanto en la escena hablada como en la silente. Entre sus mejores obras se distinguen "El Traidor", "El cirado de la casa", "El fin del mundo" "En alta mar", "La llamada de la sirena" y "Ben Hur".

No se haga malas suposiciones el lector por lo que acabamos de decir. Mr. Lewis es un honrado padre de familia, con dos niños que son dos encantos y una esposa a la que quiere cada día más y la cual dice sonriendo:

—Hitchell es muy malo.... pero solamente en la pantalla.

HISTORIA NOVELESCA DE CHARLIE MURRAY

Si Charlie Murray, artista cómico de la Firts National hubiera vivido en los tiempos en que los reyes tenían bufones en sus cortes para entretenerlos de las tareas de ser reyes, con seguridad alguna que hubiera sido más de una vez el casus belli en algunos de los encuentros armados, históricos.

Cualquier monarca medioeval que hubiera gozado de las bufonadas de Charlie, no hubiera quedado satisfecho hasta tanto no hubiera adquirido los servicios de este bufón real, velisnolis, para su propia corte; también estamos seguros de que todos aquellos que estuvieron en contacto con él, no podrían pensar en la existencia sin este divertido artista.

Imaginaos el viejo rey Cole (al de las historias de cuna inglesas) permitiendo al rey Canuto o al emperador Carlo Magno que se llevara a su ministril preferido, cuando este hubiera sido Murray, sin que el argumento suscitado se vieran luchas con arcos y espadas etc.

Según sabemos el rey Cole era excelente y estaba de muy buen humor, siempre que los asuntos estuvieran tranquilos, pero así como la historia nos dice que siempre tenía "su pipa, su copa y los tres músicos" los hubiera cambiado por Charlie, usando todo su ejército si fuera necesario.

Y todo esto es, porque no hay más que Un Charlie Murray, mientras que bufones abundan.

Para Charlie es tan difícil dejar de hacer broma, tanto en escena como fuera de ella, así como a un gallo le fuera, dejar de cantar. El es en verdad el amo de miles de gestos cómicos y contorsiones de cara; también conoce unos millares de chistes y anécdotas y tiene un carácter tan agradable que nadie lo puede hacer cambiar; en verdad que vale lo que pesa en diamantes.

MARY ASTOR SE PREPARA

La bella Mary Astor está haciendo preparativos para principiar su nuevo papel como primera artista de Milton Sills para la nueva película de éste actor, titulada "La Seductora Escapada". Miss Astor está preparando así mismo un vestuario atractivo y estudiando detenidamente el carácter que ha de representar en esta historia que se desarrolla en una villa pescadora.

Fay Wray es una actriz de gran valía

Tal es la afirmación de Eric von Stroheim, conocido director y actor cinematográfico que en la actualidad está filmando la nueva producción de la Paramount intitulada "La Marcha Nupcial", en la cual Miss Wray caracteriza uno de los papeles más importantes.

Fay Wray era una simple colegiala hace solamente dos años. Después de actuar en papeles secundarios en algunas obras de poca importancia, el director von Stroheim, comprendiendo las aptitudes artísticas de la joven, la escogió para que caracterizase un papel de alguna responsabilidad en una de sus producciones. Al ver su magnífica actuación le propuso que tomase a su cargo el papel de dama joven en "La Marcha Nupcial". A medida que va avanzando la producción de esta obra, von Stroheim reafirma su parecer acerca de las aptitudes de gran actriz que en un principio vislumbró en Miss Wray y se felicita de haber contribuído a dar a conocer al mundo una de las artistas que más pueden contribuir a enaltecer la escena muda con su arte y su belleza.

Fay Wray es una joven que acaba de cumplir los dieciocho abriles, de ojos azules, cabello negro y sonrisa de primavera. Tanto desde el punto de vista moral como físico, esta artista es incomparable para caracterizar papeles de ingenua.

Von Stroheim espera que "La Marcha Nupcial" no será la única película que dirigirá con el concurso de esta encantadora mujer y eximia artista. Por su parte, Miss Wray también tiene la esperanza de que von Stroheim contribuya con su acertada dirección al desarrollo de sus aptitudes artísticas.

FAMOSA ACTRIZ ALEMANA CONTRATADA POR LA PARAMOUNT

Lil Dagover, famosa actriz alemana que durante los últimos seis años ha sido una de las primeras figuras de la empresa Ufa, acaba de ser contratada por la Paramount para que aparezca en las producciones de Emil Jannings. La bella Lil tiene ya a su cargo el papel de protagonista en "El Gabinete del doctor Caligari", "Tartufo" y "Entre los mundos". Además de actriz cinematográfica, Miss Dagover es una de las primeras estrellas del teatro alemán, siendo considerada cómo una de las bellezas alemanas más impecables.

CORRESPONDENCIA

Habana, Cuba, junio 8 de 1927.

Señor Redactor de la Página Cinematográfica del DIARIO DE LA MARINA.

Muy señor nuestro:

Siempre atentos a los incondicionales deseos que usted demuestra por la prosperidad de la cinematografía en Cuba, mucho nos place comunicarle que el próximo domingo, 12, daremos por terminadas las escenas de la cinta que bajo el título de **"Cachez-ca"** estamos filmando.

Aprovechando la oportunidad para prevenirle de que a fines del presente, daremos una exhibición privada de la obra dedicada a los señores periodistas, por lo que contamos de antemano con su autorizada opinión, siempre imparcial y vallosa.

Sin otro particular, nos suscribimos de usted atts. ss.

ESTUDIOS CUBA, S. A.
Manuel **ANDREU**, Jr.
Presidente.

El Palacio de las Maravillas

Es tan vario y tan múltiple el talento del gran actor John Gilbert que la Metro Goldwyn Mayer lo utiliza constantemente y sin descanso en la mayoría de sus notables producciones.

En "El Palacio de las maravillas" despliega John Gilbert toda la gama de su arte sincero y meticuloso al frente de un elenco de notables "partenaires".

La Metro Goldwyn Mayer prepara el estreno de esta cinta para los días 15, 18 y 19 del actual.

Natalie Kingston está estudiando derecho

Corinne Griffith está en el negocio de venta de propiedades.

Constance Talmadge está fabricando cremas para el cutis.

Mary Pickford es Director de un banco.

Katherine Clifford tiene una tienda de flores.

Pauline Garon tiene un establecimiento de limpiar ropa.

Viola Dana y Shidley Mason tienen un taller de peinados.

Bessie Love tiene una lechería en Bakersfield, California.

Ruth Roland se encuentra en el negocio de subdividir propiedades.

¿Quién puede decir que las estrellas del Cine no son prácticas lo mismo que artísticas?

Natalie Kingston, bella estrella de la First National ha sido la última que ha salido del mundo de la pantalla para entrar en el de comercio, cuando su trabajo se lo permite. Natalie está estudiando derecho. Durante las noches o cuando está en "location" Miss Kingston estudia en el texto de Blankstone y dobla su frente de alabastro sobre los problemas legales.

Esta artista de la First National también está estudiando declamación, porque su ambición es poder defender asuntos en las cortes orales.

"La razón principal por qué estoy estudiando derecho, es para saber cuidar mis propiedades e intereses personales, dice Miss Kinston. "Y me encantaría tener por lo menos tres profesiones".

Miss Kingston, además de ser artista del Cine, ha recibido honores como bailarina y ahora quiere figurar como una modehna Portia.

OTRO GRAN ACTOR EN LAS FILAS DE LA PARAMOUNT

Esta ha sido la palabra de orden al saberse que Sterling Holloway había sido contratado para caracterizar uno de los papeles de más importancia en la nueva producción que el productor asociado de la Paramount, Hector Turnbull, va a dirigir para la conocida empresa. La noticia fué dada a la prensa en la oficina de B. P. Schulberg, Gerente del estudio Lasky de Hollywood.

Con Mr. Holloway la Paramount cuenta con nueve grandes actores cómicos para sus producciones. Wallace Beery, Raymond Hatton, Raymond Griffith, Eddie Cantor, W. C. Fields. Ford Sterling, Chester Conklin y El Brendel, cada uno en su arte, hacen el complemento de la gran producción de comedias que la conocida empresa tiene planeada, para completar la cual acaba de contratar a M. Holloway.

El argumento de "Casey at the Bat". que es la nueva película que se va a producir bajo la dirección de Mr. Turnbull, fué escrita especialmente para Wallace Beery, el conocido artista que tantos aplausos ha conquistado son "Reclutas a Retaguardia" y "Ahora estamos en la marina". La adaptación escénica se debe a Reginald Morris y el escenario se debe a Jules Furthman.

LA PARAMOUNT CONTRATA A DORIS HILL

De acuerdo con las declaraciones de B. P. Schulberg, productor asociado de la Paramount en el estudio Lasky de Hollywood, la bella Doris Hill acaba de firmar un contrato con Famous Players-Lasky Corporation para filmar una serie de películas para esta empresa.

Miss Hill es una de las bellezas que han causado más admiración entre el inmenso público que diariamente invade los cinematógrafos de Norte América. Aunque hasta hace poco era completamente desconocida en la escena muda, su actuación en "The Better Ole", creación de Syd Chaplin, la reveló como una gran artista, haciendo de ella una estrella de primera magnitud de la cual se espera mucho. Más tarde, con "Is That Aice" y "Timid Terror", quedó definitivamente consagrada y en la actualidad los directores de la Paramount le han ofrecido un contrato de larga duración para que filme una serie de obras para esta empresa.

La hoy famosa artista nació en Nuevo México, viviendo más tarde en Texas y por último se fué a los Angeles a completar sus estudios. Estando en ésta Ciudad es que comenzó a trabajar en la escena muda, después de haber recorrido los principales teatros como bailarina clásica.

Juanito Córtate el Pelo

Jackie Coogan, el prodigioso niño artista descubierto y utilizado por Charlie Chaplin, protagonista de muy sensacionales e interesantes fotodramas, no decae en su labor y sigue triunfando en la escena muda.

Jackie Coogan al servicio de la Metro Goldkn Mayer y para esta casa ha producido una sentimental obra que se titula "Juanito, córtate el pelo", en cuyas escenas ha puesto el inimitable niño todo su talento y toda su maestría.

La Metro Goldyn Mayer estrenará esta cinta en la Habana los días 13 y 14 del actual.

UN FAMOSO TIRADOR TOMA PARTE IMPORTANTE EN "BEAU GESTE"

Piense el lector por un momento cómo se sentiría si alguien, por muy buen tirador que sea, tiene la misión de agujerearle a balazos el sombrero, la manga de su camisa o el tacón del zapato mientras va a todo correr de su caballo. Indudablemente que por mucha confianza que tenga en el hombre que hace los disparos usted no se sentiría muy seguro. Y esto es lo que les ocurrió a Ronald Colman, Neil Hamilton y Ralph Forbes al estar impresionando algunas escenas de "Beau Geste" en el desierto de Arizona, en cuya obra toman parte más de 1.700 actores.

Desde luego, el tirador encargado de hacer tal proeza no era uno cualquiera. En numerosos concursos jamás falló un solo tiro. Pero con todo, los actores no se sintieron muy satisfechos hasta después de que las escenas en cuestión estuvieron concluídas. Los artistas conocen el sabio dicho de que "el mejor escribano echa un borrón". Y en este caso el borrón podría tener fatales consecuencias para ellos.

En esta obra caracterizan los papeles de más importancia los conocidos artistas, además de Colman, Hamilton y Forbes, los renombrados Noah Beery, William Powell, Norman Trevor, Alice Joyce y Mary Brian. La dirección estuvo a cargo de Herbert Brenon.

GRIFFITH DIRIGIRA "TEMEROSA DE AMAR"

Según declaraciones de B. P. Schulberg, productor asociado de la Paramount, el conocido director E. H. Griffith dirigirá la nueva producción de esta empresa "Temerosa de amar".

Mr. Griffith es bien conocido por una larga serie de éxitos alcanzados con producciones de tanto prestigio como "Aataboy", "Headlines", "Bad Company", "The Go-Getter", "The Sea Riders", "Maridos de fin de semana" y "Scrambled Wives".

Según los planes de la Famous Players-Lasky Corporation, "Temerosa de amar" debería ser filmada en el estudio de Nueva York, pero debido a que Florence Vidor, la protagonista de la obra, tuvo que regresar a Hollywood por consejo de su médico, se ha decidido a última hora que se impresione en el estudio Lasky de California. El director a cuyo cargo está la producción de "Temerosa de Amar" está en la actualidad concluyendo de filmar "Evening Clothes" e inmediatamente de concluir esta obra comenzará la producción de la nueva película de Miss Vidor.

M.E.C.D. 2016

PARA ELLOS Y PARA ELLAS

Por la Doctora Herminia Planas

Secretos de una Parisiense. Conocete a ti Misma

Estimada amiga:

Hablando de "listas" haremos notar que cuando una señora gruesa desea elevarlas, habrá de tener cuidado de que las listas no sean muy anchas ni en color distinto al fondo de la tela para evitar que resalten demasiado.

De ese modo no hay peligro en usar las.

Suya,

Leticia.

AMOROSA

Cuando la noche sobre el campo (quieto
su negro manto con misterio tiende,
igual en el misterio de las sombras
nuestra quimera el destino envuel- (ve.
Cual las olas se estrellan en las (rocas
y en las algas del mar su fuerza (pierden;
igual entre las rocas de la Nada
van nuestras vidas a encontrar la (Muerte,
y en las algas de un mundo muy (lejano
quedarán dormitando para siempre.
Lo que no borrará la noche negra
ni jamás hallará en la roca un fuer (te
ni las algas del mar serán su tum- (ba,
es, ¡ay!, la dicha que a mi alma (envuelve
desde aquel día que nos vimos (juntos,
con mirada amorosa, frente a fren- (te.

Carlos de Arpe

Antonio.

Si es constante en el uso de la pomada Liliana, puede tener la seguridad de que el cabello cesará de caer y brotará de nuevo en poco tiempo. Haga una "muñequita" de franela y frote con ella el cuero cabelludo una vez cada día, usando parte de la pomada, por supuesto, porque la muñequita sola, poco podría aliviarlo.

Otro consejo, es que procure andar sin sombrero, ni gorra, porque la causa de la calvicie en los hombres, muy frecuentemente depende del abuso del sombrero. Vaya con la cabeza descubierta todo lo posible.

La pomada Liliana vale $2 el bote, en El Encanto, San Rafael y Galiano.

"Una Jovencita".

Su cartica trae tantas preguntas, que ni el espacio de este Consultorio será suficiente para contestarla.

Trataré de que se publique el domingo, ya que es ese el día que usted puede ver el DIARIO.

—Para lavar el jersey, la seda y las medias, use agua templada y jabón blanco. Tiéndalas a la sombra y plánchelas un poco húmedas, con un paño fino por encima para que no se manchen.

En "Le Printemps", Obispo y Compostela, hay una venta especial de esos juguitos interiores de seda y de linón. En todos los colores de moda.

También en esa casa pueden informarle de todo lo relativo a las telas propias para los diferentes actos aquí en la capital.

Los zapatos armonizarán con los vestidos. Los de piel color "bois de rose" son lindos y de gran actualidad. Van bien con todos los trajes. Medias en tonos claros. No siendo de noche siempre se lleva sombrero. Para visitas, aunque sea de noche también.

Para esos "Clubs", con vestido ligero, de estación, zapatos y sombrero en armonía.

Para la comida, si es de día, con vestido de visita, (puede llevar mangas) y sombrero.

A un hotel, de noche, puede ir con toilette de teatro según sea de importancia la cena a que esté invitada. Hay sombreros de gran fantasía, muy elegantes para acompañar vestidos de etiqueta para comidas, casinos, etc. Puedo recomendarle la "Maison Eugénia", en Amistad, entre San José y San Rafael.

Para ese brillo o esmalte para uñas, así como para todos los preparados de belleza, marca Boncilla, tan conocidos y acreditados, puede escribir a "Casa Harris", O'Reilly 106. Habana.

Se lleva la redecilla para asegurar el peinado en su lugar hasta el momento de llegar a las fiestas. Algunas señoras las conservan todo el tiempo, sin quitárselas. Sin embargo, ésto dá cierta rigidez al peinado, poco favorecedor.

La lista de palabras que desea saber pronunciar, es demasiado larga para este Consultorio. El diptongo "oi", en francés, siempre suena "oa", (soaré) por ejemplo. Así en todos los casos análogos.

Nena.

Se lleva el creppé para luto. Ya puede suprimir el manto. Si quiere puede arerglar una "caída" graciosa a un lado por otros tres meses.

FEFITA.

Tienen melena, ¿no ha visto los infinitos retratos que se publican?

Vaya al Instituto y le informarán.

Pida en la librería "Académica", bajos de Payret, los **Temas de Besteiro.** Es lo mejor para preparar el ingreso en el Instituto.

SOLUCION AL ACERTIJO ANTERIOR:

"Soy negra como el carbón
y hablo en serio y gasto bromas,
carezco de ilustración
y hablo todos los idiomas.
(La tinta).

ACERTIJO:

Tiene hojas
y no es nogal,
tiene pellejo
y no es animal
(Solución mañana).

UN ASIDUO LECTOR.

Le contesté anteriormente. Vuelvo a decirle que un ciudadano cubano tiene libre entrada en los Estados Unidos. Además usted puede dirigirse al Cónsul, que siempre es lo más seguro.

UN RELOJ DE LUNA

Todo el mundo conoce, aunque no sea más que de oídas, los relojes de sol, pero seguramente serán pocas las personas que conozcan un reloj de luna. Semejante reloj existe, sin embargo; está en una antigua iglesia del condado de Norfolk, Inglaterra, donde fué colocado en 1687.

El nombre de "reloj de luna", aunque es el que se le da en el país, no resulta acertado, pues ni la luz de la luna ni las sombras que por razón de esta misma puedan proyectarse, tienen nada que ver con el reloj. Se trata en realidad de una esfera que responde al mecanismo del reloj de la iglesia, y en la cual hay una abertura por la que se ve un disco blanco o parte del mismo, representando la luna en sus diferentes aspectos.

El reloj está colocado de modo que se ve fácilmente desde la costa, así que los pescadores y marineros pueden ver a un tiempo mismo la fase de la luna y la hora del día.

LINEA HOLANDESA AMERICANA

El magnífico trasatlántico holandés de 17.000 toneladas:

"EDAM"

Saldrá fijamente el día 15 de Junio, para:

VIGO, CORUÑA, SANTANDER y ROTTERDAM.

Próximas salidas para dichos puertos:

Vapor EDAM, 15 de Junio.
Vapor MAASDAM, 6 de Julio.
Vapor LEERDAM, 27 de Julio.
Vapor SPAARNDAM, 17 de Agos
Vapor EDAM, 7 de Septiembre.

VERACRUZ Y TAMPICO

Vapor MAASDAM, 5 de Junio.
Vapor LEERDAM, 26 de Junio.
Vapor SPAARNDAM, 17 de Julio
Vapor EDAM, 7 de Agosto.
Vapor MAASDAM, 28 de Agosto.

Admiten pasajeros de primera clase y de Tercera Ordinaria reuniendo todos ellos comodidades especiales para los pasajeros de Tercera Clase.

Amplias cubiertas con toldos, camarotes numerados para dos, cuatro y seis personas. Comedor con asientos individuales.

PRECIOS DE PASAJES REDUCIDOS

EXCELENTE COMIDA A LA ESPAÑOLA

LINEA de NEW YORK A PLYMOUTH BOULOGNE-SUR-MER Y ROTTERDAM

En esta Agencia se expiden pasajes por esta línea, por los lujosos y rápidos trasatlánticos holandeses ROTTERDAM, NEW AMSTERDAM, VOLENDAM, VEENDAM, NOORDAM y RYNDAM.

Para más informes dirigirse a:

OFICIOS 24. Teléfonos M-5640 y A-5628.

R. DUSSAQ S. en C.

3953 alt. 1o. My.

VAPORES DE TRAVESIA

A INGLATERRA DIRECTO EN 14 DIAS

M/S. "RIO PANUCO"

Saldrá de la Habana para Plymouth y Bremen sobre el día 12 de Julio.

CUBA A MEXICO

M/S "RIO BRAVO"

Saldrá de la Habana para Veracruz, Tampico y Galveston sobre el día 16 de Junio.

LYKES BROS. STEAMSHIP AGENCY, S. A.

Agentes Generales para Cuba

LONJA Nos. 404-408. Teléfono M-6955.

VAPORES DE TRAVESIA

COMPAGNIE GENERALE TRASATLANTIQUE

VAPORES CORREOS FRANCESES
BAJO CONTRATO POSTAL CON EL GOBIERNO FRANCES

TODOS LOS VAPORES DE ESTA COMPAÑIA ATRACAN A LOS MUELLES DE SAN FRANCISCO O MACHINA PARA EFECTUAR EL EMBARQUE Y DESEMBARQUE DE PASAJEROS, EQUIPAJES Y MERCANCIAS

PROXIMAS SALIDAS

PARA VERACRUZ:
Vapor correo francés CUBA saldrá el 3 de Julio.
" " " ESPAGNE, saldrá el 3 de Agosto.
" " " CUBA, saldrá el 3 de Septiembre.

PARA VIGO, CORUÑA, GIJON, SANTANDER Y SAIN NAZAIRE.
Vapor correo francés ESPAGNE, saldrá el 15 de Junio a las 12 del día.

NOTA: El equipaje de bodega y camarote se recibirá en el muelle de San Francisco o Machina (en donde estará atracado el vapor) solamente el día 14 de Junio de 8 a 10 de la mañana de una a cuatro de la tarde. El equipaje de mano y bultos pequeños los podrán llevar los señores pasajeros al momento del embarque el día 15 de Junio de 8 a 10 de la mañana.

VIAJE EXTRAORDINARIO
del vapor correo francés LAFAYETTE, que vendrá únicamente a la Habana, para salir directamente para
VIGO, CORUÑA, SANTANDER Y SAINT NAZAIRE
el día 30 de Junio a las 12 del día.

PARA CORUÑA, GIJON, SANTANDER SAINT NAZAIRE
Vapor correo francés CUBA, saldrá el 15 de Julio.

PARA CORUÑA, SANTANDER Y SAINT NAZAIRE.
Vapor correo francés ESPAGNE, saldrá el 15 de Agosto.
" " " CUBA, saldrá el 15 de Septiembre.

SESIONES DE CINEMATOGRAFO DIARIAS EN LOS VAPORES DE ESTA COMPAÑIA SEGUN CONTRATO CON LA CASA PATHE

LINEA DE CANARIAS
PARA SANTA CRUZ DE LA PALMA, SANTA CRUZ DE TENERIFE LAS PALMAS DE GRAN CANARIA Y EL HAVRE:
Vapor corre francés NIAGARA, saldrá el 7 de Julio.
" " " DE LA SALLE, saldrá el 12 de Agosto.

IMPORTANTE
Buena comida a la española. Camareros y cocineros españoles.

LINEA DE NEW YORK AL HAVRE, PLYMOUTH Y BURDEOS:
En esta agencia se expiden pasajes por esta línea, por los lujosos y rápidos trasatlánticos franceses ILE DE FRANCE, PARIS, FRANCE, SUFFREN, ROCHAMBEAU, etc. etc.

Para más informes, dirigirse a:
ERNEST GAYE
O'REILLY, NUM. 9. Apartado 1090 TELF A-1476.
HABANA

"EMPRESA NAVIERA DE CUBA, S. A."

SAN PEDRO NUM. 6.—HABANA

APARTADO NUMERO 1641

Dirección Telegráfica:

"Emprenave"

TELEFONOS:
A-5315 Información General
A-4730 Depto. de Tráfico
A-6236 Pasajes y Fletes
A-3966 Almacén
M-5293 1er. Espigón de Paula
A-5634 2do. Espigón de Paula

CLAVES EN USO
A. B. C. 4a. y 5a. Edición
Western Union
Watkins and Apendiz

VAPORES EN SERVICIO

Antolín del Collado, Baracoa, Caibarién, Cienfuegos, Eusebio Coterillo, Guantánamo, Gibara, Habana, Julián Alonso, Joaquín Godoy, Las Villas, La Fe, Manzanillo, Rápido, Santiago de Cuba, Jamaica.

PUERTOS DE ESCALA

COSTA NORTE

Caibarién, Nuevitas, Puerto Tarafa, (Destinos combinados con el F. C. Norte de Cuba), Manatí, (Victoria de las Tunas) Puerto Padre, Chaparra, Gibara, (Holguín, Velasco y Bocas), Vita, Banes, Mayarí, Antilla, Preston, Sagua de Tánamo, Baracoa, Guantánamo y Santiago de Cuba.

COSTA SUR

Cienfuegos, Casilda, Tunas de Zaza, Santa Cruz del Sur, Manopla, Guayabal, Manzanillo, Campechuela, Media Luna, Niquero, Ensenada de Mora y Santiago de Cuba.

COSTA NORTE DE VUELTA ABAJO

Bahía Honda, Río Blanco, Berracos, Puerto Esperanza, Malas Aguas, Santa Lucía, Río del Medio, Dimas, Arroyos de Mantua y La Fe.

PUERTO RICO

San Juan, Ponce, Mayagüez y Aguadilla

REPUBLICA DOMINICA

Santo Domingo, San Pedro de Macorís y Puerto Plata.
Haití, Auxcalles y Port Aux Prince.

JAMAICA

KINGSTON

VAPORES CORREOS DE LA COMPAÑIA TRASATLANTICA ESPAÑOLA

PASAJE, CARGA Y CORRESPONDENCIA
LINEA RAPIDA PARA NEW YORK Y NORTE DE ESPAÑA
SERVICIO CADA 22 DIAS

El rápido y lujoso vapor ALFONSO XIII, Capitán Gibernau, saldrá para NEW YORK, CORUÑA, GIJON, SANTANDER y BILBAO el día 18 de junio de 1927.

PROXIMAS SALIDAS DE LA HABANA

Para VERACRUZ: 48 horas de viaje.

ALFONSO XIII 11 de Junio.
CRISTOBAL COLON 3 Julio.
ALFONSO XIII 31 de Julio.

Para NEW YORK, CORUÑA, GIJON, SANTANDER y BILBAO:

ALFONSO XIII 18 de Junio.
CRISTOBAL COLON 10 de Julio.
ALFONSO XIII 7 de Agosto.

LINEA PARA EL GOLFO MEXICANO, PUERTO RICO, CANARIAS, CADIZ Y BARCELONA
SERVICIO CADA 26 DIAS
PROXIMAS SALIDAS DE LA HABANA
PARA VERACRUZ Y GALVESTON

MONTEVIDEO 29 de Junio.

PARA PUERTO RICO, CANARIAS, CADIZ Y BARCELONA:

ANTONIO LOPEZ 20 de Junio.
MONTEVIDEO 16 de Julio.
MANUEL CALVO 11 de Agoso.

Estos vapores atracan a los Muelles de la Port of Havana Docks Co.
Para más informes, dirigirse a:
MANUEL OTADUY, Agente General
San Ignacio 72. Apartado 707. Teléfonos A-6588 y A-7900. HABANA
E 17 Ind 1 En.

VIAJERA ANTILLANA S. A.

Salidas regulares para Nuevitas, Puerto Padre, Gibara, Antilla, Mayarí, Vita, Banes, Nipe, Sagua de Tánamo, Baracoa, Guantánamo y Santiago de Cuba.

Vapor CAYO MAMBI, saldrá el 4 de Junio.

Vapor CAYO CRISTO, saldrá el 18 de Junio.

Pídanse tipos de fletes e informes a
LUIS F. DE CARDENAS
Edificio Calle, Departamentos: 310, 311, 312, 313
Teléfonos: A-4802.—A-1059. **Habana**
4120 alt. 15d-3 My.

VAPORES DE TRAVESIA

CUNARD AND ANCHOR LINES

LA LINEA MAS RAPIDA DE VAPORES ENTRE NEW YORK Y EUROPA

"Berengaria" "Aquitania" "Mauretania"

Otros vapores a precios muy módicos.

"Carmenia" "Caronia" "Tuscania"

Para informes, pasajes, etc.:

MANN LITTLE CO. OF CUBA LTD.

OFICIOS, 18, HABANA. TELEFONO: A-3549.

1013 8d alt 2

MISCELANEA

Una Gran Casa

"EL FENIX"

Hotel, Café-Restaurant, Lunch, Dulcería y Repostería

Tenemos el gusto de ofrecer al público esta casa, acabada de construir con todos los adelantos y confort modernos, garantizando la más estricta moralidad y un servicio esmerado. Hay baño privado y teléfono en todas las habitaciones. Comedor para familias y espléndidos reservados todo a precois sumamente económicos.

HAY ELEVADOR

Puerto y Vázquez

E. VILLUENDAS Y P. VARELA (antes Concordia y Belascoaín)

Teléfonos: U-1752 y U-4184

TODOS LOS TRANVIAS LO DEJAN EN LA PUERTA

E 4354 15 d 7

JABON "AGULLÓ"

NECESITAMOS 10.000 PERSONAS

QUE QUIERAN SABER INGLES EN POCAS SEMANAS GARANTIZAMOS MAGNIFICO RESULTADO. PIDA INFORMACION HOY. INSTITUTO UNIVERSAL (D. 58) 128 E. 86 ST. NEW YORK, N. Y.

Ext 228 Ind. feb

SANATORIO "DR. PEREZ-VENTO"

Enfermedades nerviosas y mentales. Para Señoras, exclusivamente
Calle Barreto, número 62. Guanabacoa.

E. 51 Ind. 1 En.

A los Prófugos y Desertores Españoles

Don José López Crespo, Coronel de Infantería en situación de reserva, se hace cargo de la presentación de documentos en los centros oficiales de España, instancias de indulto y amnistías, certificados de soltería, y anotaciones en libretas militares. Actas de nacimiento y defunción. Informes comerciales y de familia, etc.

Correspondencia: Valdoncel, 34, Betanzos, Galicia.

Para más informes: Monserrate, 91, Habana.

E-1360 alt. 10d-9 jn.

NO MAS CALVOS

GRANDIOSO DESCUBRIMIENTO
Locion Antiseptica Vegetal
YRILLY

UNICA en el mundo de resultados positivos contra la calvicie. Desaparece la caspa.

Hace Brotar Abundante Pelo

Retiene la caída del que existe. Le devuelve un vigor muy hermoso. Pídalo en Droguerías, Farmacias, Sederías, Peluquerías y Perfumerías. Unico distribuidor: M. García, Apartado 436. Habana. Precio $2.00 Por Correo $2.20.

E 1351 Alt-4 d 5 jn

PELUQUERIA DE SEÑORAS

La más grande y mejor de la Habana, 18 competentes peluqueros y peluqueras cortan la melena y la ondulan Marcel y al agua a 50 centavos, servicio, Masaje, Manicur, Cejas y Champóo ld. 50, Tinturas finas aplicación, $2.50. Rizo permanente 10 pesos, se garantiza por un año y se hace en una sola hora.

Se dan lecciones de peluquería a señoritas y jóvenes.

ACADEMIA CABEZAS

Neptuno, 38. A-7034.

E 1016 ind. 1o. My.

Pida siempre marca LA LEGITIMA por ser ésta la mejor marca del mundo. — No permita otra. — De venta en las mejores droguerías, farmacias, sederías y perfumerías. Unico distribuidor en Cuba, M. García. Apartado 436. Habana.

¡¡Guerra a las Moscas!!

NUEVA INDUSTRIA CUBANA

Están patentados dos aparatos-trampas para acabar con las moscas: El MATA-MOSCAS ARROITA y el APRESA-MOSCAS ARROITA de cristal el primero y de tela metálica el segundo.

Son limpios, elegantes y duran siempre.

Magníficos para fondas, cafés, bodegas, dulcerías y demás establecimientos de igual índole.

Están aprobados por la Junta Nacional de Sanidad y Beneficencia.

Se solicitan Agentes en General.

Elisa Arroita. Calle H y Calzada. —Vedado.

E-1361 alt 2d-9 jn.

CEMENTERIO vendo terreno propio para panteón o bóvedas en la Avenida Ancho zona de Monumentos. Su dueño Quinta número 22, entre F y G, Vedado.

S-3411 15 jn.

ANUNCIESE EN EL "DIARIO DE LA MARINA"

PROFESIONALES

MADAME GIL

Obispo, 86. Teléfono A-6977

PELUQUERIA DE SEÑORAS
ACADEMIA DE BELLEZA

Para lucir sus encantos con un "cachet" de distinción y juvenil belleza, consulten con Madame Gil el estilo de peinados y cortes de melenas que deben adoptar de entre sus modelos, siempre de última creación.

La falta de armonía entre el rostro y el arreglo de la cabeza, es signo de fealdad y mal gusto.

Esta casa garantiza siempre la perfección refinada de todos sus trabajos y dispone de 24 empleados, bien especializados en los cortes, ondulaciones "Marcel" permanentes y al agua, masajes, limpieza del cutis, manicures, cejas, etc.

M. 18 Ind. 1 En.

Surtido completo de los afamados BILLARES marca "BRUNSWICK".

Hacemos ventas a plazos.

Toda clase de accesorios para billar. Reparaciones. Pida catálogos y precios.

Hartmann Baja 2. O'Reilly, 107.
Santiago de Cuba. Habana

M. 60 Ind. 1 En.

LA FLOR CATALANA

FABRICA DE BARQUILLOS Y OBLEAS y todaclase de envases para helados

PEREZ Y LOPEZ
MALOJA 1. TEL. A-5527. HABANA

E 1156 Ind 15 my.

GRATIS, KITA-KAYO

La maravillosa pomada infalible KITA-KAYO que quita positivamente y sin molestias los callos, le será enviada gratis por correo una muestra, si nos envía su nombre, dirección y tres sellos rojos para franqueo. Pruébelo y será su propagandista, se vende a veinte centavos la caja en todas las boticas. KITA-KAYO es sorprendente. Solicitamos Agentes. Escríbanos a KITA-KAYO, Diez de Octubre 383. Habana. 22630 13 jn.

PARA ARMATOSTE Y VIDRIERAS

Blanco y Rouco

CERRO 540 - TELEFONO 1-4550

1353 15d 5J

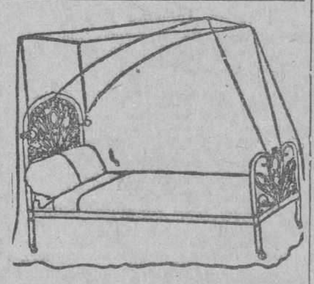

DEPARTAMENTO DE COLCHONETAS, COLCHONES, COJINES, ETC.

Nuestro Departamento de colchones, colchonetas, almohadas, mosquiteros, cojines, etc., etc., presenta el surtido más completo de estos artículos.

Colchones y colchonetas en todos los tamaños y calidades desde $1.80, cojines de seda desde $4.00, cestos de mimbre desde $4.00.

Mosquiteros para cama de una persona desde $2.00.

Mosquiteros con su aparato, a $6.50.

Colchones y colchonetas para niños en todas las calidades y precios.

Mosquiteros desde $1.50.

También hemos recibido cojines de piel, en formas y colores variados, muy de moda para adorno y para automóvil, gabinetes y oficinas.

Edredones de seda en colores enteros y floreados.

Todos estos artículos pueden verse en el mismo departamento de colchones, colchonetas, etc.

EL ENCANTO

DIRECTORIO PROFESIONAL

ABOGADOS Y NOTARIOS

FELIPE RIVERO Y ALONSO
Abogado y Notario
Aguiar, 73
Dptos. 710-11-12. Telf. M 1472
E 65 Ind. 1 En.

Dr. Elio Roselló Montaño
ABOGADO Y NOTARIO
Herencias, Divorcios, Asuntos hipotecarios, rapidez en el despacho de las escrituras con su legalización. Oficina Empedrado 33. A-3502. E 87 Ind. 1 En.

LCDO. MANUEL PERALTA Y MELGARES
ABOGADO
EMILIO MENENDEZ Y SERPA
MANDATARIO JUDICIAL
Malecón número 3, altos. Telf. M-10. De 9 a 11 y de 2 a 5.
E 133 30 d 7 en

MARCAS Y PATENTES
DR. CARLOS GARATE BRU
ABOGADO
Cuba 19. Teléfono A-2434.
E 93 Ind 1 en

Dr. LEONCIO G. ESPINOSA PEREZ
ABOGADO
Administraciones de bienes, Pensiones y Jubilaciones, Marcas y Patentes, Accidentes de trabajo, Asuntos Civiles, Mercantiles, Criminales. San Ignacio núm. 50, Teléfono A-8130. E 489 Ind 11 mz

JOAQUIN FERNANDEZ DE VELASCO
ABOGADO Y NOTARIO
Asuntos judiciales, Civiles, Mercantiles e Hipotecarios. Teléfono A-3044. Tejadilla 11, Habana. E 850 Ind 1 en

MANUEL JIMENEZ LANIER
FERNANDO ORTIZ
OSCAR BARCELO
ABOGADOS
JUAN RODRIGUEZ RAMIREZ
ABOGADO Y NOTARIO
San Ignacio, 40, altos, entre Obispo y

Lcdo. Ramón Fernández Llano
ABOGADO Y NOTARIO
Habana 57. Teléfono A-9313.
E 99 Ind. 1 En.

DR. MANUEL ARANDA MUÑOZ
ABOGADO
Asuntos hipotecarios, herencias, toda clase de asuntos civiles. Cuba 36. Dept. 112. Teléfono M-6173.
E 48 Ind. 1 En.

DR. OSCAR G. EDREIRA
ABOGADO
Reclamación de indemnización por accidentes del trabajo. Jubilaciones. Pensiones. Divorcios. Cobro de cuentas atrasadas. Asuntos Civiles y Contenciosos Administrativos. O'Reilly 82, por Villegas. Teléfono A-1582. E 1101 30 d 3 my.

Saúl Sáenz de Calahorra
Y
OSCAR QUINTANA
ABOGADOS
Se hacen cargo de toda clase de asuntos judiciales, tanto civiles como criminales y del cobro de cuentas atrasadas. Bufete Edificio Larres, Deptos. 302 y 304, Empedrado y Aguiar. Telfs. A-5024 y M-5247.
E 92 Ind 1 en

DOCTORES EN MEDICINA Y CIRUGIA

DR. E. SANCHEZ DE LEON
TUBERCULOSIS, ASMA
Especialista enfermedades de los pulmones, asma, corazón, estómago. Tratamientos por inyecciones especiales. Curación rápida. Reconocimientos $5.00. Consultas de 1 a 3. Martes, Jueves, Sábados. Pobres $2.00. Gervasio número 8. Teléfono U-3215. 26695 21 jn.

DR. PEDRO MONTALVO
Medicina general, con preferencia enfermedades del estómago, intestinos y pulmones. Consultas de 4 a 6 en Belascoaín 79 entre San Rafael y San José. Teléfono U-5050. Avisos e informes en el F-1973 Martes y sábados $2 a pobres.
E 328 Ind 4 feb

POLICLINICA ZEQUEIRA
Se ha trasladado de Reina 78 a Gervasio 8, bajos. Teléfono U-3215. Especialistas pulmones, asma, estómago, reumatismo, corazón, sangre, piel, venéreo, hígado, intestino. Tratamiento por inyecciones especiales. Reconocimientos $5.00. Consultas 8 a 12 a. m. y de 1 a 7 p. m. Martes, Jueves, Sábados. Gratis pobres.
26694 21 jn

DR. J. LYON
De la Facultad de París. Especialidad en la curación radical de la hemorroides sin operación. Consultas de 1 a 3 p. m. diarias. Prado 11, altos. E. 75 Ind. 1 En.

DR. B. VILA
Médico cirujano. Exclusivamente niños. Ayudante a la Cátedra de Patología y Clínica Infantil. Consultas diarias de 2 a 4 p. m. Carlos III, 209, esquina a Franco (altos). Teléfono U-5792.
E. 96 Ind. 1 En.

Dra. MARIA GOVIN DE PEREZ
MEDICA CIRUJANA
De la Facultad de la Habana, Escuela Práctica y hospital Broca de París. Especialidad en enfermedades de señoras, partos y cirugía. Tel. U-2439. San Miguel 152, antiguo. E 95 Ind. 1 En.
E 134 30 d 13 En.

MASAJES MEDICINALES
Especialidad en masaje abdominal, muscular y articular. Reducción del peso, tratamiento de las artritis reumáticas y otras afecciones, previa prescripción facultativa. San Rafael 27, (altos) frente a El Encanto, señora Alemany. Teléfono A-8516. E 1381 3 d 12 jn

DR. IGNACIO CALVO
Línea número 12, esquina a M, de 4 a 6. Teléfono F-3663. Enfermedades del recto y del colon. Tratamiento médico de las hemorroides. E 112 Ind. 19 En.

DR. A. V. DAUSSA
Medicina en general. Especialmente vías respiratorias y digestivas. Consultas de 1 a 3 p. m. San Miguel 147. U-4880. Pobres verdaderos, 12 y media a 1, martes y sábados. E. 150 Ind. 8 En.

DR. RICARDO ALBALADEJO
Especialista en vías urinarias. Tratamiento especial para la blenorragia, impotencia y reumatismo. Electricidad Médica y Rayos X. Prado 62, esquina a Colón. Consultas de 8 a 12 a. m. y de 1 a 5 p. m. Telf. A-3344.
E 22 Ind 1 en

DR. JOSE VARELA ZEQUEIRA
Profesor de Anatomía de la Universidad. Cirujano Jefe de la Asociación Cubana de Beneficencia. Cirugía en general. Especialidad; Cirugía de la mujer. Consultas de 2 a 4. Gervasio, 126, entre San Rafael y San José. Teléfono U-5410.
E. 89 Ind. 1 En.

DOCTOR GOMEZ DE ROSAS
Cirujano Director de la Policlínica Nacional. Enfermedades de señoras, estómago, vías biliares y cirugía general. Consultas de 3 a 5. Cerro 551. Telf. A-2560.
E 137 Ind. 16 En.

DR. MANUEL VIAMONTE
Catedrático Auxiliar de Radiología y Fisioterapia de la Universidad.
Radiólogo de la Quinta "Covadonga"
Se ha trasladado para su nuevo Gabinete, situado en la calle de Concordia, 64-A, esquina a Lealtad. Teléf. M-5008. De 9 a 10 a. m. y de 1 a 5 p. m.
Rayos X, Radium, Radioterapia Profunda. Luz Ultravioleta y Electricidad Médica.
E. 2857 Ind. 19 En.

HEMORROIDES
Curadas sin operación, radical procedimiento, pronto alivio y curación, pudiendo el enfermo seguir sus ocupaciones diarias y sin dolor. Consultas de 1 a 5 p. m. Suárez, 32, Policlínica P.
E 205 Ind 1 feb

10 CENTAVOS DE 7 A. M. A 4 P. M.; Y DE 4 A 10 P. M. 15 CENTAVOS

SOLICITUDES DE TRABAJO: DIEZ CENTAVOS
DEPARTAMENTO DE ANUNCIOS CLASIFICADOS

10 CENTAVOS DE 7 A. M. A 4 P. M.; Y DE 4 A 10 P. M. 15 CENTAVOS

M.E.C.D. 2016

PROFESIONALES

DR. FELIX PAGES

CIRUJANO DE LA QUINTA DE DEPENDIENTES
CIRUGIA EN GENERAL

Consultas: D, número 200, entre 21 y 23, Vedado. Lunes, Miércoles y Viernes, de 2 a 4. Teléfono F-4483.

E 76 Ind 1 en.

Dr. Manuel González Alvarez

CIRUJANO DE LA ASOCIACION DE DEPENDIENTES
CIRUGIA EN GENERAL

Consultas de 3 a 5, martes, jueves y sábados, Apodaca 3, altos, entre Cárdenas y Cienfuegos. Telf. A-9102. Residencia particular: Calle ?, entre 9 y 11, Vedado, Telf. F-2441.

E 81 Ind 1 en

DR. PEDRO MALLO

MEDICO DE VISITA DE LA ASOCIACION DE DEPENDIENTES
ESPECIALISTA EN VIAS URINARIAS

Consultas: Apodaca, 3, altos, Lunes, Miércoles y Viernes de 2 a 4. Telf. A-9102. Domicilio: Romay, 23, bajos, teléfono A-7697.

E 1144 Ind 12 my

DR. GUILLERMO LOPEZ ROVIROSA

Enfermedades de las Glándulas Internas, Nutrición, Nerviosas y Mentales. Debilidad sexual, pérdidas, impotencia. Niños anormales, atrasados, raquíticos. Bocios. Afecciones de la piel y de la sangre. Dispepsias, Colitis. Vías respiratorias. Rayos Ultravioletas aplicados al tratamiento de las afecciones de la piel (acné, etc.), caída del cabello, calvicie, raquitismo, anemias, etc. Electroterapia (corrientes D'Arsonvalización, diatermia, extirpación de verrugas, etc.) Neptuno número 255 altos, de 5 a 7 p. m. Domingos de 4 a 5. Teléfono U-3221. Consultas por correspondencia: $5.00, giro postal

E 879 Ind 8 ab.

DR. CELIO R. LENDIAN

Consultas todos los días hábiles de 2 a 4 p. m. Medicina interna especialmente del corazón y de los pulmones. Partos y enfermedades de niños. Lealtad 82. Teléfono M-3671.

E. 91 Ind. 1 En.

ANALISIS DE ORINA

Completo dos pesos. Prado 62, esquina a Colón. Laboratorio Clínico Químico del doctor Ricardo Albadalejo. Tel. A-3344.

E 82 Ind. 1 En.

DR. JOSE ALFONSO

Especialista del Centro Asturiano
NARIZ, GARGANTA, OIDOS Y OJOS

Calzada del Monte, 386. Consultas de 2 a 4. Teléfono M-2330

E. 88 Ind. 1 En.

DR. CLAUDIO GRAÑA

Medicina interna (corazón, aparatos digestivos, riñones y glándulas de secreción interna). Diatermia y Rayos ultravioletas. Consultas de 1 a 5. San Lázaro 65. Teléfono M-8721.

E 1215 30 d 26 my

CLINICA DE ENFERMEDADES NERVIOSAS

Director: doctor Bienvenido Giroud Lescano

Tratamiento esmeradísimo. Real y Nogueras. Ceiba. Teléfono F. O. 1144.

E. 392 Ind. 12 eb.

DR. GUTIERREZ LEE

MEDICO CIRUJANO

Consultas de 3 a 5. Gervasio 168. Teléfonos A-3684 y F-1070.

DR. F. GARCIA AMADOR

Especialista de París, Berlín y Londres

Piel, Venéreo, Vías Urinarias

De regreso de Europa dispone con la Ozonoterapia último tratamiento para la curación rápida de la BLENORRAGIA Y SUS COMPLICACIONES. Tratamientos eficaces para enfermedades de la piel con DIATERMIA ELECTROLICIS Y NIEVE CARBONICA. Obispo 59 de 9 a 11 y de 4 a 6. A-7311, San Nicolás número 9, de 2 a 4. A-1471.

E. 1114. 30d. 7

DR. GONZALO AROSTEGUI

Médico de la Casa de Beneficencia y Maternidad. Especialista en las enfermedades de los niños. Médicas y Quirúrgicas. Consultas de 12 a 2. G, número 116, entre Línea y 13, Vedado. Telf. F-4233.

E. 66 Ind. 1 En.

Dr. ARISTIDES MESTRE

Profesor de la Universidad

Médico del Departamento de Niños del Hospital de Dementes de Mazorra. NIÑOS ANORMALES, ENFERMEDADES NERVIOSAS Y MENTALES DE LA INFANCIA. Consultas: Martes y Sábados de 9 a 12 m. D, esquina 23, Vedado. Teléfono F-1706.

E. 164 Ind. 16 En.

DR. ARMANDO CRUCET

De la Facultad de Philadelphia, Cirujano Dental y Oral. Jefe de Clínica en el Sanatorio Covadonga. Anestesia por el gas y conductiva. Piorrea alveolar. Sinicitis crónica del maxilar. Ave. Wilson, 53 (Línea), Vedado. Telfs. F-5152, F-5736. Hora fija al paciente.

E. 176 Ind. 23 En

Dr. Alberto S. de Bustamante

Profesor de Obstetricia, por oposición. Especialidad partos y enfermedades de señoras. Consultas los lunes y viernes, de 1 a 3, en la Clínica Bustamante-Núñez. Teléfono F-3057. Domicilio, 15, entre J y K, Vedado. Teléfono F-1862.

E. 2476 Ind. 26 Oct.

CLINICA BUSTAMANTE-NUÑEZ

J y 11, Vedado. Cirugía general y especial, Partos, Rayos X y Laboratorio. Teléfono F-1184.

E. 67 Ind. 1 En.

Dr. Francisco Javier de Velasco

Afecciones del corazón, pulmones, estómago e intestinos. Consultas los días laborables de 12 a 2. Horas especiales previo aviso. Salud 34. Teléfono A-5418.

E 77 Ind. 1 En.

DR. ADOLFO REYES

Estómago e Intestinos

Lamparilla, 74, bajos

Consulta y tratamientos especiales de 8 a 11 a. m. Horas convencionales a petición del enfermo.

E 1160 2 Jn.

Dra. MARIA PEREZ GOVIN

MEDICA CIRUJANA

Médica de la Facultad de la Habana y Hospital Broca de París. Garganta, nariz y oídos. De 1 a 3. Teléfono U-2439 San Miguel 152, antiguo.

E. 80 Ind. 1 En

PROFESIONALES

Dr. J. A. Hernández Ibáñez

CIRUJANO UROLOGO DE LA ASOCIACION DE DEPENDIENTES
ENFERMEDADES VENEREAS. VIAS URINARIAS. ENDOSCOPIA Y CIRUJIA DE LAS VIAS URINARIAS.

Domicilio: G y 19, Vedado, Telé. F-5716. CONSULTAS: Neptuno número 78, esquina a Manrique. De 10½ a. m. 12½ p. m. y de 3 a 6 p. m. Teléfono A-5469. Habana.

E 98 Ind. 1 En.

DR. A. G. CASARIEGO

Catedrático por oposición de la facultad de Medicina, de los hospitales de París, New York, Calixto García, Clínica Covadonga. Especialidad en enfermedades de las vías urinarias. Consultas de 2 a 6 p. m. Zenea (Neptuno) 125, bajos.

E 109 Ind. 1 En.

Dr. C. E. FINLAY F. A. C. S.

PROFESOR DE OFTALMOLOGIA

Especialista en enfermedades de los Ojos y de los Oídos

Calle J, 135, entre Línea y 15, Vedado. Teléfono F-1178.

Consultas de 11 a 12 y de 2 a 5 y por convenio previo.

E. 102 Ind. 1 en.

Dr. Federico Carreras Boada

Especialista en enfermedades de las señoras y partos. Secretas y Avariosis. Curación del "Cáncer externo" y el "Lupus" por el radium. Horas de consulta, de 9 a 12 a. m. y de 3 a 6 p. m. Gratis para los pobres el jueves de 1 a 2 p. m. Lamparilla 33. Teléfono A-3593

DR. E. PERDOMO

Vías urinarias, estrechez de la orina, venéreo, hidrocele, sífilis, impotencia. Calle D y 11, Vedado, de 1 a 4. Tel. ....

E 100 Ind 1 en

DR. JOSE RAMONEDA

Médico Cirujano

ASMA Y TUBERCULOSIS

Tratamiento moderno y radical Desapareciendo a las veinticuatro horas los ataques asmáticos.

CONSULTAS DE 1 A 3 P. M.

San Rafael 39. Teléfonos U-5724 y A-9274

E. 195 30 d. 27.

DR. J. M. VERDUGO

ESTOMAGO E INSTESTINOS

y duodenal y de la Colitis en cualquiera. Curación radical de la úlcera estomacal, de sus períodos, por procedimientos especiales. Consultas de 2 a 4 de la tarde. Teléfono A-4425. Prado 60, bajos.

E 34 Ind. 4 En

DR. ANTONIO PITA

Nuevo tratamiento en enfermedades nerviosas y crónicas por la Fisioterapia, contando con la mejor instalación de electricidad médica, Rayos X, Ultravioleta, sala diagnóstica, laboratorio, gran sala de Hidroterapia con baños rusos, turcos, luz, sulfurosos, duchas alternas, piscina natación, gimnasia, asistida por expertos. San Lázaro 45 de 2 a 4 p. m.

E 1135 10 my. 11 jn.

DR. ENRIQUE Fdez. SOTO Y DR. CARLOS DE LEJARZA

AUXILIAR

Oídos, nariz y garganta. Consultas: lunes, martes y jueves, de 2 a 4. Calle O, entre Infanta y 27. Teléfono U-2465. No visita. Dr. Lejarza. Teléfono F-4836.

E 79 Ind 1 en

DR. GONZALO PEDROSO

CIRUJANO DEL HOSPITAL MUNICIPAL DE EMERGENCIAS

Especialista en vías urinarias y enfermedades venéreas. Cistocopia y Cateterismo de los uréteres. Cirugía de vías urinarias. Consultas de 10 a 12 y de 3 a 5 p. m. en la calle de Avenida de la República 254.

E. 25 Ind. 1 En.

DR. MANUEL GALIGARCIA

Enfermedades Nerviosas y Mentales

Medicina interna. Especialista de la Asociación Canaria, cinco años de interno en el Hospital Calixto García. Ayudante por oposición de la Facultad de Medicina. Consultas y reconocimientos, $5.00, de 3 a 5 .Diarias en la calle J número 211, bajos, entre 23 y 21, en el Vedado, teléfonos F-2775 y F-5885.

E 820 Ind 1 ab.

INSTITUTO CLINICO

Excemas. Por antiguas y rebeldes que sean se garantiza su curación por un procedimiento especial. Inyecciones intravenosas para impotencia, Reumatismo, Raquitismo y Neurastenia por el procedimiento del doctor Menín. Alta Frecuencia y Rayos Violeta, Blenorragia, Estrechez uretral y Sífilis, curación garantizada. Almorranas, son curadas sin operación ni dolor, pudiéndose trabajar. Auto-Condensación para Arterio-Esclerosis. Extirpación de Verrugas por electricidad. Análisis de Sangre. De Orina 2 y 3 pesos completos. Consultas $2.00. Reconocimientos $3.00 y con aparatos 5 pesos. Dr. Flores. Consultas: de 1 a 4 y 8 a 9 noche, Marqués González 26, casi esquina a San Rafael. Pagos semanales. Teléfono U-3987.

E 94 Ind. 1 En.

CORPORACION CLINICA

LUZ 44, ENTRE AGUACATE Y COMPOSTELA. Tel. M-2364

Antes en Teniente Rey 78.

ENFERMEDADES en general, son tratadas por MEDICOS ESPECIALISTAS Atendemos su curación, no importa cuál sea su enfermedad. OCULISTAS Y DENTISTAS CLINICA: Para partos. MEDICINA Y CIRUGIA EN GENERAL.
ALMORRANAS: Nuevo procedimiento para su CURACION radicalmente sin OPERACION. TATUAJES, Manchas y verrugas, etc., son quitadas.
RAYOS X. Ultravioletas, RADIUM, Masajes y electricidad MEDICINAL. Laboratorio: Hacemos toda clase de análisis. (ORINA PARCIAL: $1.40)
HONORARIOS. PRECIOS
CONSULTAS: $1.50. RECONOCIMIENTOS CON APARATOS COMPLETOS: $3.00.
Inyecciones a las venas, $2.00.
Intramusculares, etc: $1.00.
RAYOS X: Desde $5.00. LOS TRATAMIENTOS
PRECIOS SUMAMENTE BAJOS. SUS PAGOS SEMANALES, QUINCENALES O MENSUALES. CONTRATOS para CURACIONES, desde $3.00. ESPECIALISTAS PARA NIÑOS Y SEÑORAS
Enfermedades mentales, venéreas, impotencia, nerviosas, vías urinarias, blenorragias y OTRAS
Atenciones: de 1 a 5 y de 7 a 9. Tarde y noche.
LOS POBRES: MARTES Y VIERNES. $2.00 CONSULTA INCLUYENDO RECONOCIMIENTO Y SU CURACION.

E 104 Ind 1 en

PROFESIONALES

DR. JOSE LUIS FERRER

CIRUJANO DE LA ASOCIACION DE DEPENDIENTES

Afecciones venéreas, vías urinarias y enfermedades de señoras. Martes, jueves y sábados, de 3 a 5 p. m. Virtudes 143 y medio, bajos. Teléfono A-4364.

E 78 Ind. 1 En.

DOCTOR JOAQUIN BARALT MEDINA

MEDICO DE VISITA DE LA ASOCIACION DE DEPENDIENTES. MEDICINA INTERNA Y VIAS URINARIAS

Consultas diarias de 4 a 6 p. m. Calle Chacón, 23, altos. Apartamentos 4 y 5. Teléfono M-4446. Domicilio: calle Paseo 213 y 215, entre 21 y 23. Vedado. Teléfono F-1464.

E 149 Ind. 10 En.

DR. BIENVENIDO GIROUD LESCANO

Medicina interna, sistema nervioso, cerebro y pulmón. Tratamiento de la tuberculosis con la sacocricina combinada Rayos X, Radiografía, electroterapia, tratamiento del bocio sin operación. Consultas de 3 a 5. Infanta 75, letra F. Teléfonos M-2014 y U-2064.

E. 391 Ind. 4 Feb.

DR. ABELARDO LABRADOR

Angeles 3, entre Reina y Estrella. Consultas gratis de 8 a 12 a. m. Pagos de 3 a 5. Especialidad enfermedades de señoras, partos, venéreos y sífilis. Pulmones, corazón y riñones, en todos los períodos. Inyecciones intravenosas. Neosalvarsán, etc. Avisos: Telfs. A-0801 y U-2256.

E. 143 Ind. 10 En.

DR. J. J. MIGNAGARAY

Especialista de niños del Hospital Municipal y Emergencias. Medicina Interna en general. Enfermedades de niños. Regímenes alimenticios para niños menores de dos años. Consultas de 1 a 3. Campanario 57. Para pobres: Jueves. Teléfono A-4529.

P 803 30 d 6 ab

Dr. MANUEL LOPEZ PRADES

MEDICO CIRUJANO

De las Facultades de Madrid y la Habana. Con 36 años de práctica profesional. Enfermedades de la sangre, pecho, señoras y niños, partos. Tratamiento especial curativo de las afecciones genitales de la mujer. Consultas diarias de 1 a 3. Gratis los martes y viernes. Lagunas 63, bajos. Telf. A-0223, Habana.

E 102 Ind 8 en.

DR. J. B. RUIZ

De los hospitales de Filadelfia, New York y Calixto García. Especialidad vías urinarias, sífilis y enfermedades venéreas. Examen visual de la uretra y vejiga. San Lázaro 221-C. De 1 a 3. Teléfono A-9051. Para pobres, de 10 a 12 y de 5 a 7.

E 115 30 d 1 En.

DR. ALFREDO DOMINGUEZ ROLDAN

Rayos X, Radium, Radioterapia profunda. Electricidad médica. Horas: de 1 a 4 p. m. Teléfono A-5040. Paseo de Martí número 33. Habana. Radiólogo del Centro Balear y Clínica Ledón Uribe.

E 169 Ind. 15 En.

POLICLINICA INTERNACIONAL

Director: doctor David Cabarrocas. Lealtad 143, entre Salud y Dragones. Teléfono A-0544. Consultas especiales de nueve a. m. a 6 p. m. los sábados de 9 a 12 a. m. para pobres primera atención médica, con motivo de una consulta, reconocimiento, examen de Rayos X, análisis parcial orina, incisión acceso, inyección intravenosa de Neosalvarsán o cualquier otra inyección, cura corriente eléctrica, masaje agua caliente, pulverización vapor, completamente gratis para pobres. Inyecciones especiales para Reumatismo. Anemia, enfermedades de la piel, Sífilis, Venéreas, fiebres en general, Tuberculosis, Cáncer, enfermedad de señoras, Corazón, Riñones, Hígado, Estómago e Intestino, sistema nervioso, análisis completo de orina y análisis exudado para venéreos, aplicaciones de aparatos de yeso, análisis sangre para sífilis, raspado uterino. Partos y Cirugía en general. Se regala la medicina al pobre. Se dan horas especiales para consultas pagas

DR. PEDRO A. BOSCH

Medicina y Cirugía. Con preferencia, partos, enfermedades de niños, del pecho y sangre. Consultas de 2 a 4. Aguiar 11. Teléfono A-6488.

ENFERMEDADES SECRETAS

Antiguas, mal curadas y prostatitis, impotencia, esterilidad. Curaciones garantizadas en pocos días, sistema nuevo alemán. Dr. Jorge Winkelmann; especialista alemán, 28 años de experiencia. San Lázaro 165, a todas horas. Habiendo regresado recientemente de Alemania.

E. 426 Ind. 17 Feb.

DR. CABRERA

RADIOLOGIA EXCLUSIVAMENTE

Rayos X, Radium, Radioterapia profunda, Corrientes, Radiografía a domicilio. Antiguo gabinete "Alamilla". San Miguel 116. De 2 a 6.

E. 54 Ind. 4 En.

DR. ABRAHAM PEREZ MIRO

MEDICO CIRUJANO

Animas 113, entre Campanario y Perseverancia. Consultas de 3 a 5. Teléfono A-9203.

E. 71 Ind. 1 En

"CORPORACION MEDICA"

Merced, 42, esq. Habana.

Teléfono A-0623.

Institución formada por médicos, cirujanos y especialistas.

UN ESPECIALISTA PARA CADA ENFERMEDAD. Cirugía y Medicina geenral. RAYOS X. Corrientes Eléctricas. Masajes. RADIUM para el Cáncer. Enfermedades de Señoras y Niños. Parteros y Comadronas. Enfermedades de los Ojos, Garganta, Nariz y Oídos, Corazón y Pulmones.
CONSULTAS: $2.00. RECONOCIMIENTOS con aparatos $4.00. De 9 a 11 a. m. de 1 a 5 y de 7 a 9 noche.
Inyecciones de todas clases. Médicos a domicilio (VISITAS $3.00) Blenorragias, Impotencia y Debilidad Sexual.
ALMORRANAS, son curadas radicalmente sin operación ni dolor. Enfermedades Nerviosas y Mentales. Piel y Sífilis.
LABORATORIOS: Toda clase de análisis (ORINA COMPLETO $3.00, PARCIAL $1.50). Transfusiones de SANGRE con donantes seleccionados. Reumatismo, Asma, TUBERCULOSIS. TATUAJES, Manchas, Verrugas y Cicatrices desaparecen por completo.
TRATAMIENTOS a precios económicos. DENTISTAS.—Curación garantizada de la Piorrea.

E. 873. Ind. 9 Ab.

PROFESIONALES

RAMON MIGUEL CASTELLANOS

Enfermero; graduado en la Universidad de la Habana. Ex-alumno del Hospital Militar y Quinta Benéfica. Aplicación de inyecciones para el tratamiento de cualquier enfermedad. Masaje manual y con aparatos, curas. Operaciones de Cirugía Menor en antráx, forúnculos y adenitis. Corrientes eléctricas en aplicaciones médicas. Ulceras rebeldes ceden pronto con un procedimiento nuevo. Inyecciones para la hemoptisis de los tuberculosos, y para su tratamiento, aplicadas con mucha práctica. Indicaciones y tratamientos médicos, en enfermedades de larga duración. Completa disciplina profesional. Martí y Ribera, Arroyo Apolo, Habana. Teléfono I-5045.

E 1099 30 d 2 my

"POLICLINICA HABANA"

Suárez, 32. Teléfono M-6233.

DIRECTOR FACULTATIVO
DR. GUILLERMO LEON

De Medicina y Cirugía en general. Especialista para cada enfermedad. Consultas de 1 a 5 de la tarde y de 7 a 9 de la noche. Consultas especiales, dos pesos. Reconocimientos $2.00. Enfermedades de señoras y niños. Garganta, nariz y oídos (OJOS). Enfermedades nerviosas, estómago, corazón y pulmones, vías urinarias, enfermedades de la piel, blenorragia y sífilis, inyecciones intravenosas para el asma, reumatismo, tuberculosis, obesidad, partos, hemorroides, diabetes y enfermedades mentales, etc. Análisis en general. Rayos X, masajes y corrientes eléctricas. Los tratamientos y sus pagos a plazos. Teléfono I-6883.

E 106 Ind 1 en

DR. EMILIO B. MORAN

ELECTRICIDAD MEDICA
PIEL, VENEREO, SIFILIS

Curación de la uretritis por los rayos infra-rojos. Tratamiento nuevo y eficaz de la impotencia. Consultas de 1 a 4. Perseverancia 22. Teléfono M-4162. No va a domicilio.

E. 200 Ind. 29 En

CLINICA DE ENFERMEDADES VENEREAS

PROGRESO 14, Altos, entre Aguacate y Compostela
HABANA
RECONOCIMIENTO GRATIS
CURACION RAPIDA Y GARANTIZADA DE ENFERMEDADES SECRETAS
PRECIOS MODICOS
FACILIDADES DE PAGO

E. 890.—30d. 12 Ab.

DR. S. PICAZA

De los Hospitales de París y New York

Enfermedades del estómago intestinos e hígado, tratamiento eficaz de las Colitis y afecciones biliares. Horas de 2 a 4, o convencional, previo aviso. San Lázaro 246. Teléfono F-4913.

E 877 Ind. 7 ab.

CIRUJANOS DENTISTAS

DR. SALVADOR VIETA MORE

CIRUJANO DENTISTA

Curaciones rápidas de todas las afecciones de la boca por procedimientos modernos, especialidad en piorrea, abcesos y curaciones de todos los dientes deshauciados evitando las extracciones. Dentaduras postizas sin extraer raíces, ni llevar cámara. Consultas y operaciones de 1 a 4, Belascoaín 46, altos, entre San José y Zanja. Tel. U-5324.

E 959 21 My.

DR. HERNANDEZ CALZADILLA

Cirujano Dentista

Especialista en extracciones y trabajos de Ortodoncia. Curación de las encías y tratamientos científicos en los dientes flojos y en la piorrea alveolar por medio de vacunas, extracciones de los nervios completamente sin dolor. Empastes de marfil o porcelana sintética del mismo color de los dientes. Garantía en los trabajos de puentes, dientes de espigas, casquillo de oro y dentaduras de planchas con los dientes como si fueran naturales sin que las planchas tengan encías. Arreglamos puentes y planchas que estén partidas y faltas de dientes dejándolas como nuevas. Las extracciones con gas o anestesia local completamente sin dolor ni peligro en los niños y señoras en estado de gestación. Precios módicos, hora fija si la desea.

Reina No. 76 bajos. Tel. A-7537

E 1333 30 d 1 Jn.

DR. ALBERTO COLON

CIRUJANO DENTISTA

Especialidad: carie dental, rápida curación en dos o tres sesiones por dañado que esté el diente. Tratamiento de la PIORREA por la Fisioterapia bucal. Hora fija a cada cliente. Consultas de 9 a 5 p. m. Compostela 129, altos, esquina a Luz.

E 343 Ind 4 feb

DR. ARTURO ALBERNI

Neptuno 177 y medio (bajos) encontrará usted garantía, economía y rapidez; cualidades que le enaltecen como dentista graduado en Baltimore y Habana. Consultas de 8 a. m. a 3 p. m.

E 8 Ind 1 en

DR. GUERRERO DELANGEL

DENTISTA MEJICANO

Técnico especial, para extracciones. Facilidades en el pago. Horas de consultas de 3 p. m. a 8 p. m. A los empleados del comercio, horas especiales para la noche. Trocadero 68-B, frente el café El Día. Teléfono M-6395

E 107 Ind 1 en

DR. PEDRO R. GARRIDO

CIRUJANO DENTISTA

Por las Universidades de Madrid y Habana. Especialidad en enfermedades de la boca que tengan por causa afecciones de las encías. Dentista del Centro de Dependientes. Consultas de 9 a 11 y de 12 a 3 p. m. Villegar 78, altos. Tel. A-5260.

E 1227 30 d 25 my.

DR. VALDES MOLINA

CIRUJANO DENTISTA

Avenida de Italia número 24, entre Virtudes y Animas. Teléfono A-8583. Dentaduras de 15 a 20 pesos. Trabajos se garantizan. Consultas de 8 a. m. a 5 p. m. Los domingos hasta las 12 m.

E 154 Ind 16 en

PROFESIONALES

OCULISTAS

DR. HORACIO FERRER

ESPECIALISTA EN LAS ENFERMEDADES DE LOS OJOS

Consultas de 2 a 5 de la tarde. Consultas por la mañana a horas previamente concedidas. Ave. de Wilson y L. Vedado. Telf. F-4831.

E 70 Ind. 7 En

DR. MARTINEZ FERRER

Enfermedades de los ojos. Calle A, 194 (entre 21 y 23) Vedado. Consultas de 2 a 4. Telf. F-3474.

E 969 26 my

DR. JORGE L. DEHOGUES

OCULISTA

De regreso de su viaje a Europa, ha reanudado sus consultas, de 11 a 12 y de 3 a 5. Hora fija para cada cliente. Aguila 94. Teléfono A-3940.

E 147 30 d 7 En.

DR. DIEGO LAGARDE

ENFERMEDADES DE LOS OJOS

Zapotes 5, Jesús del Monte. Tel. I-4811 Consultas: martes, jueves y sábados, de 2 a 4 p. m.

E 989 30 d 2 my

DR. A. C. PORTOCARRERO OCULISTA

GARGANTA, NARIZ Y OIDOS

Consultas de 12 a 4.

Para pobres de 12 a 2. Honorarios módicos. San Nicolás 52. Teléfono A-8627.

E 90 Ind. 1 En.

COMADRONAS FACULTATIVAS

MARIA NUÑEZ

Facultativa en partos. Comadrona del Centro Balear. Consultas de 2 a 3 p. m. Aranguren, antes Campanario, 132-B, entre Zanja y Dragones.

E 427 Ind 17 feb

ANA MARIA V. VALDES

COMADRONA

Muchos años de práctica. Los últimos procedimientos científicos. Consultas de 1 a 4 Precios convencionales. 21, esquina a B, núm. 317, Vedado. Tel. F-1252.

E 421 Ind 15 feb

GIROS DE LETRAS

J. BALCELLS Y CIA.

S. en C.

San Ignacio Núm. 33

Hacen pagos por el cable y giran letras sobre New York, Londres, París y sobre todas las capitales de España, Islas Baleares y Canarias. Agentes de la Compañía Inglesa de Seguros contra incendios "The Royal". Administración de bienes.

E 27 Ind 1 en.

ZALDO Y COMPAÑIA

Cuba números 76 y 78

Hacen giros de todas clases sobre todas las ciudades de España y sus pertenencias. Se reciben depósitos en cuenta corriente. Hacen pagos por cable, giran letras a corta y larga vista y dan cartas de crédito sobre Londres, París, Madrid, Barcelona y Nueva York, New Orleans, Filadelfia y demás capitales y ciudades de los Estados Unidos, Méjico y Europa, así como todos los pueblos.

E 38 Ind 1 en

N. GELATS Y COMPAÑIA

103, Aguiar 103, esquina a Amargura. Hace pagos por el cable. Facilita cartas de crédito y giran pagos por cable; giran letras a corta y larga vista sobre todas las capitales y ciudades importantes de los Estados Unidos, Méjico y Europa, así como sobre todos los pueblos de España. Dan cartas de crédito sobre New York, Londres, París, Hamburgo, Madrid y Barcelona.

E 41 Ind 1 en

CAJAS RESERVADAS

Las tenemos en nuestra bóveda, construída con todos los adelantos modernos y las alquilamos para guardar valores de los interesados. En esta oficina daremos todos los detalles que se deseen.

N. GELATS Y COMPAÑIA BANQUEROS

E 40 Ind 1 en

AVISOS RELIGIOSOS

PARROQUIA DE SAN NICOLAS

Archicofradía del Perpetuo Socorro.

Solemne Novenario que empezará el día 10 a las cinco de la tarde con el rezo del Santo Rosario.

Novena cantada y despedida a la Virgen.

Día 18 después de la Novena se cantará la Salve.

Día 19 a las 7 y media misa de comunión general para las niñas del catecismo y demas asociadas. A las 9 será la gran fiesta con orquesta y sermón que predicará Monseñor Ricardo Encinas. El Párroco. La Presidenta y la Camarera.

26899 22 jn.

AVISOS

A LAS ALMAS BUENAS

En la calle de San Joaquín 33 y medio cuarto número 1, reside Froilán Izquierdo, pobre hombre con seis hijos y enfermo. Se ruega por este medio a las personas caritativas que socorran a esta infeliz familia llevándoles un socorro a su domicilio.

26750 12 jn.

ORDEN DE LOS ANUNCIOS CLASIFICADOS

A Alquileres de Casas.
B Alquileres de Departamentos.
C Alquileres de Habitaciones.
D Alquileres de Locales.
E Alquileres de Garages.
F Se necesitan.
G Se Ofrecen.
H Compra y Venta de Fincas.
I Compra y Venta de Solares.
J Compra y Venta, de Establecimientos.
K Compra y Venta de Animales.
L Automóviles.
LL Dinero en Hipotecas.
M Bonos y Valores.
N Compra y Venta de Objetos Varios.
Ñ Enseñanzas.
O Hospedajes.
P Para las Damas.
Q Compra y Venta de Instrumentos de Música.
R Maquinarias.
S Muebles y Prendas.
T Pérdidas.
U Para el Hogar.
V Compra y Venta de Libros.
W Comidas.

(A) ALQUILERES DE CASAS

(1)—Habana

SE alquilan los bajos de Gervasio 77 esquina a San Rafael, en $55 tienen sala y saleta, tres habitaciones. Cómodos servicios, informan en la carnicería.

27532 13 jn.

SE alquilan losc altos de Sol, número 27. Informan: Teléfono M-2504.

S-3437 25 jn.

SE alquilan los altos de San Lázaro número 327, esquina a Basarrate. Informan: Teléfono M-2504. S-3436 25 jn.

SE alquilan los espléndidos altos de Carlos III esquina a Oquendo. Informan: Teléfono M-2504. La llave en la bodega de la esquina. S-3434 25 jn.

SE alquilan los bajos de Oquendo, número 40, esquina a Carlos III. Las llaves en la bodega de la esquina. Informan: Teléfono M-2504. S-3433 25 jn.

SE alquila en San Rafael y Basarrate, unos hermosos altos. La llave en la bodega. Informan: Teléfono M-2504.

S-3432 25 jn.

VIRTUDES 90 altos, entre Campanario y Perseverancia. Se alquila con sala, recibidor, tres habitaciones, baño completo intercalado, servicios de criados. Informes: A-6420. La llave en los bajos.

27543 17 jn

SE alquila Manrique 39, 2o. piso con sala, antesala, cuatro grandes habitaciones, baño intercalado completo, comedor, cocina y calentador de gas, cuarto y servicios de criados. La llave en el primer piso. Informes: A-6420.

27545 17 jn

ALQUILO casa amueblada, persona de moralidad. Campanario 106, tercer piso

27565 13 jn

SE alquilan los bajos de Letaltad 78 entre Concordia y Neptuno, compuestos de sala, comedor y tres cuartos, agua abundante. Informa su dueño: Concordia núm. 85. 27575-76 13 jn

SE alquila el primer piso de la casa calle Industria 166 (frente al Capitolio) compuesto de sala, saleta, comedor, cinco hermosos cuartos, baño intercalado, cocina y cuarto y servicios de criados. Se informa en los bajos. 27541—15 Jn.

SE alquilan los altos de San Rafael 159, 153, 161 entre Lucena y Marqués González. Con sala, comedor, tres cuartos, baño y servicios. La llave en la bodega. Informes: A-6420. 27546—17 Jn.

SE alquila en Oquendo F, entre Zanja y San José, con sala, comedor y dos cuartos, baño y servicios. La llave en la ferretería. Informes: A-6420.

27547—17 Jn.

SITUACION ideal. Se alquila el tercer piso de la moderna y lujosa casa de Consulado 7 y 9, casi esquina al Prado, con foyer, sala, tres cuartos, baño completo, cocina y calentador de gas. Servicio de criados. Hay elevador día y noche. Informes el portero. 27543—17 Jn.

SE alquila la amplia casa de Angeles número 77, bajos, de nueva construcción, con sala, recibidor, tres cuartos, baño intercalado, comedor al fondo, servicio de criados, hermoso patio. Precio de situación. La llave en frente, en el número 84. Informan: Sitios 48.

27608—12 Jn.

INDIO 14, casi esquina a Monte, Espléndidos bajos con sala, saleta, cuatro habitaciones, baño intercalado, comedor, cocina y calentador gas, patio y traspatio. Llave en el 16. Encargado. Informes: Aguiar 66. Dr. Mantecón.

27606—16 Jn.

ACABADOS de pintar, se alquilan los altos de San Rafael número 104, entre Escobar y Gervasio, compuestos de sala, saleta, comedor corrido al fondo, cinco grandes habitaciones, baño intercalado, servicios para criados, patio y traspatio. Informan: teléfono F-4928 o Campanario número 224. 27488—16 Jn.

VELAZQUEZ 15-A, ALTOS

Se alquila este fresco y ventilado alto entre Infanta y San Joaquín, compuesto de sala, recibidor, tres cuartos, baño intercalado y cocina, agua abundante por vapor. Llaves en los bajos. Informan: Jesús del Monte número 11, altos. Teléfono M-9434. 27600—16 Jn.

SE alquila un piso en Gervasio 25, Concordia y Virtudes sala, antesala, cuatro cuartos, etc., etc. Setenta y cinco pesos. 27494 25 jn.

SE alquilan los modernos y ventilados altos de esquina en Gervasio y Concordia con sala comedor cuatro habitaciones, baño intercalado ,habitación y servicio para criados. 27463 17 jn.

SE alquila el alto Consulado 15, a media cuadra del Prado; sala, comedor, tres habitaciones, baño intercalado cocina de gas, habitación en la azotea, servicio independiente, tanque grande y motor. Y el bajo de la propia casa con la misma distribución. Informes Teléfono F-4878.

27466 13 jn.

SE alquila la casa de alto Espada número 16, casi esquina a Neptuno, con sala, comedor, cinco habitaciones, baño y demás comodidades. Informan Tel. F-3750.

S-3425 14 jn.

EN 45 pesos se alquilan los altos de Bayona 9, casi esquina a Merced, con 3 cuartos, sala y saleta y servicios modernos. La llave en la bodega, informan en Muralla y Compostela. Peletería "La Gran Señora". 27489 18 jn.

SE alquila en 55 pesos los frescos altos de San José número 218 entre Basarrate y Mazn, a media cuadra del Parque Carlitos Aguirre, compuestos de sala, saleta, dos cuartos, buen baño, comedor al fondo y cocina. La llave en el 216 bajos. Informan en 14 número 4 entre Línea y 11. S-3409 15 jn.

SE alquilan los altos de Picota número 50, con sala, comedor, cuatro cuartos, baño intercalado y cocina. Precio 50 pesos. Informan en los bajos. Tel. A-9006.

S-3405 14 jn.

55 pesos se alquilan altos independientes, Corrales 54, entre Suárez y Revillagigedo. Llave en la carbonería, esquina a Revillagigedo. Informan calle 8 número 45, entre 17 y 19, Vedado. Tel. F-5168.

27370 16 jn.

SE alquila un pisito muy lindo, en lo más céntrico de la ciudad, Villegas número 30, tiene sala, comedor, tres habitaciones, cuarto de baño intercalado y cocina al fondo. Se exigen referencias y fiador. Precio 75 pesos. Teléfono M-5416.

27380 14 jn.

ALQUILERES DE CASAS

SE alquilan los bajos de Infanta núm. 106-A entre San Miguel y San Rafael, propios para establecimiento y casa de familia. Informan en San Miguel núm. 211 (altos) esq. a Infanta.

26504 12 jn

SE alquila, con un alquiler baratísimo de $63, el segundo piso de Compostela 86; sala y saleta decoradas; cuatro cuartos y otro más en la azotea; baño moderno; cocina de gas; calentador. Informa doctor Arturo Fernández Habana 86, tercer piso. 27413—17 Jn.

SE alquila un piso con 4 habitaciones, sala, saleta, comedor al fondo, cuarto de baño intercalado y servicio para criados aparte. Informan: S. Rafael y M. González, locería. 27434 13 jn

SE alquilan los bajos de Aguiar 105 entre Sol y Muralla, acabados de pintar (un solo salón), propios para comisionista, almacén chico o café, casi frente a Obras Públicas. Módico alquiler. Informa: Sr. Menéndez, Muralla 19. 27423 12 jn

SAN MIGUEL 270

Esquina San Francisco en la carbonería informan, altos, tres ventanas, sala, saleta, comedor al fondo, cuatro cuartos, cocina gas y hornillas, baños completos, siempre hay agua. Pasan frente cinco líneas carritos. Alquiler 75 pesos.

27308 13 Jn.

SE alquilan en $40 y dos meses en fondo los modernos altos de Lealtad número 154, con sala, comedor dos cuartos, grandes cocina y servicios. Informan en los bajos. 27403—12 Jn.

ACABADOS de fabricar, hermosos y modernos bajos, muy frescos y con vista al mar, en Infanta 62, entre 25 y 27. Portal, sala y saleta separada por columnas tres cuartos, lujoso baño intercalado comedor al fondo, cuarto y servicio de criados; cocina de gas y agua abundante. Informan en el segundo piso.

27395—? Jn.

SE alquilan los altos de Campanario y Sitios, compuestos de tres habitaciones, sala, comedor, baño intercalado, cocina de gas y agua abundante. Informan: Tel. M-4205. S-3418 13 jn

SE alquilan los espléndidos altos de Salud 46, esquina a Lealtad, compuestos de amplia sala, espacioso comedor y seis hermosas habitaciones con vista a la calle, baño completo, servicios de criados y agua abundante. La llave en la botica de los bajos. Informan: San José y Lealtad, bodega, o en Obrapía 58, altos. 27458 14 jn

SE alquila la casa de altos Gloria número 172 esquina a Carmen. Informan Compostela número 148. Teléfono A-9321.

S-3254 18 jn.

ALQUILO HERMOSOS PISOS

en el moderno edificio Condesa 46-B, esquina Lealtad, sala, comedor, dos amplias habitaciones, baño intercalado, calentador, cocinas gas. La llave en la bodega.

26643 12 jn.

MALECON 58

Entre Galiano y San Nicolás, se alquilan estos modernos altos, sala, antesala, comedor, cuatro habitaciones, cuarto de baño completo, calentador, cocina de gas y carbón, cuarto y servicio de criados, escalera y sala de mármol. Informan teléfono F-4013. Ultimo precio: 100 pesos.

27302 14 jn.

SE alquila a familia seria, segundo piso, Lealtad 12 a la brisa, sala, comedor, 5 cuartos, 2 baños modernos, agua fría y caliente abundante. Alquiler de situación.

27298 12 jn.

SE alquilan los bajos de Concordia número 105, casi esquina a Escobar, sala, saleta cuatro habitaciones baño intercalado, servicio independiente para criados, patio y traspatio. Casa nueva, muy fresca y agua abundante. Llaves e informes en "La Moda", Neptuno y Galiano. Teléfono A-4454. 27235—13 Jn.

SE alquilan los altos de la bodega de Aguila y Corrales. Informan en la misma. Tel. A-8951. 27322 12 jn.

SE alquila un pisito en Manrique 51 muy fresco y moderno, otro en San Nicolás 66. Informan M-6761. La Caa de Enrique, Neptuno 74. 27318 12 jn.

INDUSTRIA 75, bajos, en 65 pesos, compuestos de sala, saleta, comedor al fondo, tres habitaciones, baño completo. Llave en la bodega en frente. Informes teléfono M-5803. 27339-40 12 jn.

VIRTUDES 97 y medio, bajos. Se alquila con tres habitaciones, sala, comedor, dos baños, cocina moderna, la llave, bodega, Campanario y Virtudes. Informes Neptuno 106, alquiler módico.

27272 13 jn.

SE alquila tercer piso Someruelos 7 compuesta de gran sala, saleta, dos grandes cuartos, baño y cocina; alquiler 45 pesos. Gloria 22, casa nueva de cielo raso compuesta de sala, saleta, dos grandes cuartos, con baño intercalado, cocina de gas, siempre hay agua. Alquiler 45 pesos. Las llaves e informes en Monte 5, altos, teléfono A-1000. 27191 18 jn

SE alquilan los altos de Someruelos 46, casi esquina a Gloria, compuestos de sala, saleta, dos habitaciones y servicios. La llave e informes, Zanja 128, taller Acevedo, teléfono U-1287. 27163 12 jn

ESCOBAR 33, ALTOS

Se alquilan estos hermosos altos compuestos de vestíbulo, saleta, sala, seis habitaciones, comedor, baño completo y servicio para criados, cocina de gas y pantry. Informes y la llave enfrente, número 36. 27083 15 jn.

SE alquilan los altos del 7 y bajos del 9, del Pasaje de H. Upman; tienen sala, saleta, y tres cuartos con baño intercalado, cocina de gas, precio los bajos 45 pesos y los altos $50. La llave en la bodega. Telf. U-4148. S 3386 14 jn

ALQUILO altos y bajos independientes con tres cuartos y baño completo, en Pasaje de H. Upman entre Valle y San José, número 10, a $50. Informan teléfono U-4240. S 3385 13 jn.

LOMA de la Universidad. Primer piso alto de Basarrate 18, esquina a San Miguel, sala, saleta, hall, ocho cuartos, baño, comedor, cocina. Llave segundo piso. Teléfono F-1231.

27070 12 jn

MODERNOS pisos altos y bajos se alquilan en Aramburo y Animas, con sala, comedor, dos y tres habitaciones, baño completo y cocina. La llave en la bodega Informan A-2021. 26280 13 Jn.

SE alquilan los altos de Pasaje de Upmann 19, por Zapata, a media cuadra de Infanta, tres cuartos, baño intercalado, etc. La llave e informes en la bodega.

27211—16 Jn.

ALQUILERES DE CASAS

SOMERUELOS No. 23

Se alquila esta ventilada y cómoda casa, compuesta de una sola planta y dotada de sala, comedor corrido tres habitaciones, servicios y hermosa azotea corrida. Ideal para regular familia que desee vivir en completa independencia de vecinos en los altos. Llaves en la bodega de esquina a Apodaca. Informes doctor Arturo A. Vázquez, San Pedro número 6, teléfono A-9619. 2715—16 Jn.

SE alquilan dos casas en Reina 103 esquina a Campanario, compuestas, una de seis cuartos, sala, comedor, baño, terraza y servicios para criados y la otra cinco cuartos, sala, comedor, baño y demás comodidades. Son muy frescas y hay agua abundante. Informan en los bajos.

27072 12 jn

EN Monte 147, entre Angeles e Indio alquilan cuartos muy amplios, claros y ventilados, para los cuales únicamente se admiten hombres solos, que sean serios y de una completa moralidad.

26727 14 jn.

BARCELONA 6

Entre Amistad y Aguila. Se alquilan los bajos, con sala, comedor, cuatro cuartos, etc. La llave e informes en los altos. Teléfono M-8486. 27224—16 Jn.

INFANTA 22 esquina a San Miguel se alquila un piso bajo compuesto de sala, dos habitaciones, baño intercalado elegante, agua fría y caliente y cocina de gas. Informan en la bodega.

27213 16 jn.

$50.00. Lealtad 151 entre Reina y Salud, sala, comedor, tres cuartos. $30.00, altos independiente. Genios 17 casi esquina Consulado con sala, una habitación baño. Dueño San Lázaro 101, M-5023.

27222 12 jn.

SOL No. 34

Se alquila esta amplia casa con diez habitaciones en conjunto y con todo el servicio para ellas. Llaves e informes: San Pedro número 6, teléfono A-9619.

21218—16 Jn.

RUBALCABA No 6

Se alquila el ventilado y espacioso piso alto de esta casa, dotado de comodidades para regular familia. Las llaves en la bodega de la esquina de San Nicolás. Informes: teléfono F-3098.

27217—16 Jn.

SE alquila preciosa casa Gervasio 92, dos habitaciones, comedor, sala, saleta, baño intercalado, comedor y cocina gas; primer piso. Informan bodega, teléfono U-5358. 27142 16 jn

SE alquila rebajada de precio la amplia casa San Lázaro 69 altos, entre Crespo e Industria con sala, recibidor, comedor al fondo, cinco cuartos, baño, cocina, cuarto y servicio de criada. La lave en la bodega de enfrente. Informan teléfono I-3462. 27243 16 jn.

BELASCOAIN 44. Se alquilan estos hermosos y modernos altos en lo mejor de Belascoaín, compuestos de sala, hall, recibidor, comedor, 6 habitaciones, baño intercalado de lujo, cocina con fogón de carbón y cocina de gas, agua fría y caliente, habitación y cuarto de baño para criados, toda decorada. No se repara en precio siempre que sea familia que lo amerite. No se alquila a subarrendadores ni casa de huéspedes. Informa Alberto Fernández, Belascoaín 48, Ferretería Capitolio.

27127 16 jn.

ALQUILO tres pisos independientes, bonitos y modernos, en Santiago 36, entre Pocito y Jesús Peregrino, propios para profesional o familia. Tienen tres cuartos, sala, comedor, baño intercalado, cuarto y baño de criada, patio y traspatio Llaves: bodega. A-6523.

27130 13 jn.

SE ALQUILA en $55.00 la planta baja de la casa Habana 105, entre Teniente Rey y Amargura, propia para establecimiento. Informan en el "Potro Andaluz" Teniente Rey esquina a Habana. Teléfono A-3092.

26985—22 jun.

SE alquila tercer piso de la casa Monte 64 por Indio. 3 habitaciones, sala, comedor, cocina y servicios. Informes en los bajos "La Democracia". 27006 15 jn

SE alquilan diez casas acabadas de fabricar a la moderna, en Belascoaín esquina a San Miguel (altos de la peletería La Noble Habana). Tienen sala, recibidor, comedor, tres y cuatro habitaciones. Lo más fresco y vistoso. Precios baratos.

27050—13 Jn.

EN el Ensanche de la Habana, Lugareño entre Luaces y Montoro, se alquila una casa alta de cuatro habitaciones, comedor al fondo, servicio de criados completo, baño intercalado. Agua y fresco abundante. Llaves en Lugareño, 40. Informes teléfono F.O. 1918 después de la 1 p. m.

26920 12 jn.

ARAMBURO 52 entre San José Zanja. tres habitaciones, sala, recibidor, agua abundante. Precio de situación. 50 pesos. Está acera la brisa. Tel. F-5506.

26749 14 jn.

ACABADO DE FABRICAR

Los hermosos y lujosos altos de San Nicolás 9 con sala, recibidor, cuatro grandes cuartos lujoso baño, agua fría y caliente, comedor, cuarto de criado, baño de criado y cocina de gas y mucha agua. Informan en el mismo, teléfono F-3509. 26833 13 jn.

SE alquilan los amplios y ventilados altos de las casas Oquendo números 77 y 83, compuestas de sala, saleta, tres hermosas habitaciones, cocina de gas y un gran baño intercalado. Informa: Mariano Prats, Aguiar 73 1-2. Teléfono A-7884.

25821 20 jn

10 CENTAVOS DE 7 A. M. A 4 P. M.; Y DE 4 A 10 P. M. 15 CENTAVOS

SOLICITUDES DE TRABAJO: DIEZ CENTAVOS
DEPARTAMENTO DE ANUNCIOS CLASIFICADOS

10 CENTAVOS DE 7 A. M. A 4 P. M.; Y DE 4 A 10 P. M. 15 CENTAVOS

FOLLETIN 29

ENRIQUE GREVILLE

AMAR SIN ESPERANZA

NOVELA

Traducción de "LA VIDA LITERARIA"

Esta novela se halla de venta en la Librería "Académica", Prado 93, bajos de Payret. Teléfono A-9421.

(Continúa)

enlace como una solución a su vida desesperada, considerando que podía de ese modo ser útil para alguien cuando su madre no fuese ya de este mundo; pero, con qué secreto gozo había vuelto a tomar posesión de sí misma! El pensamiento de que podía consagrarse por entero a su ideal perdido era para ella tan dulce que no volvió a echar de menos aquellas alegrías de la vida que en otra disposición de ánimo imaginaba perdidas para siempre apenas vislumbradas. Además, sentíase acometida por un ardiente deseo de respirar otros aires, de contemplar otros cielos, y en su carta al médico había deslizado la insinuación de un viaje al extranjero como caso practicable si necesario fuera. Odiaba ya aquella vida estancada y contemplativa de Mera que cada día era más insoportable.

Una mañana, el correo yacía esparcido sobre la mesa y Xenia, después de examinarlo someramente, apartaba de sí malhumorada aquel fárrago de periódicos y cartas al ver que la ansiada respuesta no se hallaba entre éstas cuando una letra muy conocida, la de Ana, atrajo su mirada; cogió entonces la carta y la abrió sin mostrar gran apresuramiento. Al leer las primeras palabras se detuvo, envió los diarios a su madre y corrió al jardín para enterarse allí a su placer de lo que su prima le escribía.

"¡Ay, Xenia querida!—le decía la joven.—La desgracia, por tanto tiempo esperada ha venido a herirme al fin; mi hijo ha volado al cielo, y yo espero reunirme con él en breve plazo. Mientras ha vivido no me han faltado las fuerzas ni el valor; pero ahora. . . ahora bien veo, por desdicha mía, que no vale la pena de vivir y confío en abandonar este mundo sin angustias ni agonía, sin sufrir, si a Dios le place.

"Durante los meses pasados junto al hijo de mis entrañas, he pensado en muchas cosas; he recordado que en vísperas de mi boda rogué a Dios por tu dicha, cuando esa dicha formaba parte de la mía. Hoy creo, querida Xenia, que voy a dejártela toda entera sin duelo, sin pesar, porque ya no la necesito; se cumplió mi misión sobre la tierra.

"Tú, al ver que yo amaba a Pablo, me lo diste generosa; Xenia, querida Xenia, no era a mí a quien él quería; y si se casó conmigo, lo hizo únicamente por obedecerte. Tú, tú sola debías ser su mujer; lo he comprendido muy tarde, pero afortunadamente mi muerte lo arreglará todo.

"Yo, a mi vez, te lo doy, Xenia; te restituyo a ese esposo amado, a quien quiero con toda mi alma. ¡Qué él sea feliz contigo y te haga a tí feliz! Conmigo ha sido tan bueno, tan cariñoso, que habría llenado con creces las exigencias de la mujer más celosa. Yo obré mal, no fuí nada razonable cuando en el pasado estío le acusaba de no quererme bastante; hoy veo que no podía ser a sus ojos más que una niña, y él ha sido tan generoso, tan indulgente para esta criatura incapaz de comprenderle, que mientras me quede un soplo de vida le bendeciré y le estaré reconocida.

"No te disgustes, prima mía, si te doy el último adiós sin manifestarte deseos de volver a vernos; el médico quiere que yo vaya a Cannes a pasar allí el invierno, si es que yo he de vivir aún todo el invierno; creo que moriré antes, pero naturalmente, nadie puede saber eso. Pues bien, perdóname, pero prefiero que no nos veamos; yo querría pasar a solas con Pablo el poco tiempo que ya me resta de vida. Su ternura es tan dulce para mí que tengo miedo de perder algo, por poco que sea, de ella; tú tendrás tiempo sobrado de poseerlo, de verlo siempre a tu lado.... Espero que para vosotros dos la existencia tan larga como feliz, que tengais hijos que vivan; os lo deseo con todo mi corazón... Solamente te suplico, Xenia querida, a tí que me lo entregaste de un modo tan generoso, que no le dejes olvidar a su primer hijo; eso aliviará mis penas tanto como se acentuaría mi dolor si yo creyese que su padre no había de pensar nunca en el ángel que nos aguarda en la gloria.

"No le digo a Pablo que te escribo; él mismo te participará nuestra desgracia y te anunciará nuestro viaje; sólo cuando haya llegado mi última hora, le diré con qué alegría, con qué íntimo gozo te lo entrego. No me escribas nada que pueda hacerle adivinar el asunto de esta carta; tengo tanto miedo de afligirle que me reprocho hasta mi muerte que debe librarle del yugo a que está sujeto. Quisiera poder desvanecerme como una nube bajo los rayos del sol, a fin de ahorrarle las tristezas de la muerte. Deséame únicamente un buen viaje, y yo comprenderé todos tus pensamientos."

—¡Xenia!—gritó la señora Mérief con irritada voz desde una ventana. —¿En qué piensas ahí, en el jardín? Hace ya una hora que el almuerzo está en la mesa.

—¡Ya voy, mamá!—respondió la joven, dirigiéndose hacia la casa.

Un momento después se hallaba sentada junto a su madre, sirviéndola con la acostumbrada solicitud, pero su pensamiento volaba lejos de allí.

—¡Qué sosa estás hoy, hija!—observó la señora Mérief.—No despliegas los labios y tienes el semblante sombrío como nunca.... ¡Habla algo, siquiera! ¿Ha habido hoy noticias? Díme.

—En tu mano has tenido los periódicos. Tú eres quien debe contarme...

—No hablo yo de periódicos... ¿Hay cartas que nos traigan impresiones agradables?

—No,—dijo Venia, sonriendo con honda tristeza.— Todas tratan de negocios.

Como la señora Mérief no tenía la menor afición a las cartas de negocios siguió almorzando sin hacer ya más preguntas.

Aquella noche, Xenia no durmió. La pasó en vela, vela sumida en largas meditaciones, y sorprendióla el día sin haber podido conciliar el sueño.

A pesar suyo latióle el corazón con violencia inusitada que teñía su rostro del más vivo carmín o lo cubría de mortal palidez cuando pensaba en que Pablo iba a quedarse solo. Verdad era que ella quería a su prima, y ante la idea de la próxima muerte de aquella infortunada criatura sentía dolor profundo; pero quedando libre Pablo; Pablo entregado a ella por la única que después de abandonar este mundo, había podido alzarse entre los dos para separarlos, había en todo ello algo tan embriagador, tan espantoso y tan dulce a un mismo tiempo, que la joven oprimíase ambas sienes con las manos no queriendo pensar en ello y como si temiese que su razón se extraviara.

—¡Qué importa! — exclamó de pronto con acento de intensa amargura que alejó de su mente, tan tumultuosas ideas,—¡qué importa la generosidad de Ana, qué importa su muerte, si todo eso no me da mi libertad!... Con toda su voluntad la misma Ana no puede librarme de mi cadena, que es muy fuerte, y está muy bien remachada.... ¡Ay, madre mía! ¡Nunca sabrás tú cuánto te he querido ni lo que me has costado! Tú, cadena grave y sagrada, obstáculo querido de mi dicha, vive largo tiempo, ¡oh, sí, madre querida! vive mucho para que nunca yo sienta remordimientos por la emoción que acabo de experimentar ahora. ¡Déjame en paz corazón! La felicidad no se ha hecho para tí!...

Xenia durmió aún una hora y cuando se levantó consagróse a sus quehaceres habituales y colmó de cuidados a su madre con la misma solicitud de siempre.

XXV

El correo siguiente llevó a Xenia la respuesta del doctor. Aconsejaba éste, el extranjero, ciertamente; no los países meridionales, cuyo clima suave y templado habría de debilitar forzosamente a la enferma, sino los aires de Normandía o Bretaña, cuyas vivificantes brisas no podrían menos de operar notable cambio en su estado.

Sin perder tiempo hizo Xenia sus preparativos de viaje sin decir nada a su madre hasta la víspera del día en que habían de abandonar su residencia de Méra. Sólo entonces le anunció el viaje a San Petersburgo.

La señora Mérief mostróse muy contenta, palmoteó como un niño y quiso partir en el acto; no le costó poco a su hija el lograr que contuviese su impaciencia hasta el día siguiente. Durante toda la noche no hizo más que despertar a su doncella para preguntarla la hora con el fín de no retrasar el viaje por su culpa si se quedaba dormida.

Tan pronto como llegaron a San Petersburgo, Xenia deja a su madre en la fonda y fué a casa de sus hermanos, que la aguardaban, prevenidos ya acerca de su visita.

—He asumido sobre mí todas las cargas,—les dijo,—y he aceptado disposiciones testamentarias cuya injusticia conoceis tan bien como yo. Hace cuatro años que trabajo para vosotros, aumentando sin cesar vuestras rentas sin pediros ningún sueldo, pero hoy se trata de la vida de mi madre, y como yo no puedo proporcionarle los medios para pasar el invierno en el extranjero, porque mi parte no rinde lo suficiente para hacer tales dispendios, vengo a preguntaros qué quereis hacer por ella.

Avergonzados de su largo abandono los gemelos apresuráronse a ofrecerse de buen grado, y Xenia salió de allí bien segura de que, desde el punto de vista material, a su madre no le faltaría nada.

Algo menos tranquilizador fué el resultado de la visita que el médico hizo a las dos mujeres.

—Si yo hubiese visto a su madre, —dijo a Xenia.—no la habría aconsejado que emprendiese un viaje tan costoso. Su estado no da lugar a la más remota esperanza, y lo mismo puede prolongarse algún tiempo que terminar inopinadamente por la muerte... Puesto que ustedes han recorrido ya gran parte del trayecto, lléguense a Francia; si su madre no obtiene allí mejoría, probablemente a usted le sentará bien el viaje, y eso no es de desdeñar, pues la encuentro singularmente cambiada.

Xenia quiso ver a Pablo; pero és-

M.E.C.D. 2016

ALQUILERES DE CASAS

SE alquila calle Neptuno número 129, esquina a Lealtad, los altos, con cuatro espléndidas habitaciones, sala y comedor moderno. Informan en los bajos. Tel. U-5137. S-3330 14 jn.

SE alquilan los altos de San Miguel número 207, entre Infanta y San Rafael, compuestos de cuatro hermosas habitaciones, sala, saleta, baño intercalado y todos sus servicios a la moderna. Informan en San Miguel núm. 211 (altos) esq. a Infanta. 26503 12 jn

SE alquilan los frescos y con agua abundante, altos de Indio 52, su dueño Escobar 186, altos de 1 a 5 p. m. La llave en los bajos. 26383 14 jn

EN MANZANA DE PRADO

se alquila un piso principal, calle Consulado 53 esq. a Refugio. 27016 12 jn

PISITOS DESDE $45

Alquilo lujosos y frescos; sala, comedor, dos o tres habitaciones, baño completo y cocina. A la entrada del Vedado. Calzada y J. Edificio "Echeverría". Informes: F-1664 y M-2387. Rebajados de precio. 27027 17 jn

SE alquila la esquina Neptuno 127 y Lealtad. Informes en la msma. 25622 15 jn.

MODERNOS altos muy ventilados, seis cuartos, sala, saleta, comedor, dos baños y terraza. Se alquilan en Monte 38, casi esquina a Angeles. Informes Monte 36. 26951 15 jn.

ALQUILO los altos Escobar No. 155, sala, un cuarto, comedor, cocina, baño completo moderno, tiene su bomba eléctrica. La llave en los bajos. Informes Tejadillo No. 45. Teléfono A-2575. Precio $45.00. 26562 15 jn.

SE alquila hermoso, moderno piso, en Concordia 100 cuatro habitaciones de dormir, sala, antesala, etc. Informan O'Reilly 64, altos, por Habana. 26018 12 jn.

PERSEVERANCIA 34-A altos, se alquila. La llave en la planta baja. Informan en San Rafael núm. 7 esquina a Amistad. Teléfono A-9028, vidriera de billetes. 26853 14 jn

MALECON 83; se alquilan los altos de esta hermosa casa. La llave en San Lázaro 246, bajos, de 2 a 5. Informes. F-4918. 26825 16 jn

SE alquila precioso piso, Damas No. 18. Consta de sala, recibidor, dos habitaciones, cuarto de baño intercalado, comedor, cocina de gas, dos amplias terrazas y precioso lavadero. Informan M-9130. S-3316 12 jn.

EN NEPTUNO 166

entre Escobar y Gervasio se alquilan dos modernos y amplios 1o. y 2o. pisos con terraza a la calle, sala recibidor, tres habitaciones con baño intercalado, comedor, cocina y cuarto y servicio de criados. La llave en los bajos. Informan: A-2021. 26281 13 jn.

ALQUILO a precios de situación modernos altos San Lázaro 276. Llaves bodega esquina Perseverancia. Modernos altos Perseverancia 59. Llaves bodega esquina Concordia. Modernos bajos Industria 6. Llaves garage. Modernos altos Misión 118. Llaves bodega al frente. 26658 14 jn.

AMARGURA número 76. Se alquila el primer piso, sala, saleta, seis habitaciones, cocina, baño completo, servicio de criado. Informan en el número 63. 26696 12 jn.

O'REILLY 50 CASI ESQUINA A HABANA

Los bajos listos para establecimiento. Los altos para familias. Informes: Manzana de Gómez 451. Dr. Bolívar, de 9 a 12 y de 3 a 5. 26686 21 jn.

SE ALQUILA

Ricla 6, los bajos propios para almacén. Informan Muralla 6. 26701-2 12 jn.

SE alquilan los bajos de la casa calle Cuba número 31 entre Empedrado y O'Reilly. Se compone de varios espléndidos salones para oficinas o cualquier comercio. Se alquila toda o por departamentos. Informes Teléfono F.O.-1387. La llave en los altos. 26682 16 jn.

CUBA 82, entre Obrapía y Lamparilla, doscientos treinta y cuatro metros, salones y cinco cuartos altos. $80. Abierta de 8 a 11 a. m. 26362 12 jn.

SE alquila la casa Conde número 3, altos, próxima a Compostela. Informan Compostela número 148. Tel. A-9321. S-3252 19 jn.

OBISPO 46, altos modernos, sala, saleta, dos habitaciones, baño intercalado. $100. Propio para oficina, consulta de médico o vivienda. Informes Teléfono F-5981. S-3245 12 Jn.

EN 90 pesos se alquila el alto de Acosta 7, con cinco habitaciones, recibidor y sala grande. Llave en los bajos. Informes Salud 21. Teléfono A-2716. 26725 14 jn.

MODERNOS bajos Lealtad 145, C, entre Reina y Salud, con sala, comedor, tres habitaciones, baño completo y cocina de gas. Llave bodega esquina a Salud. Informes teléfono I-6611. S 3286 19 jn

PARA COMERCIO

Se alquila la casa Muralla 65 con frente a dos calles. De alto y bajo. Informa señor Fraga. Muralla y Compostela, café o Tel. F.O.-7606. 26084 17 jn.

EDIFICIO "DEL BARRIO"

San Miguel e Indusria. Se alquila la moderna y cómoda casa compuesta de sala, antesala, comedor, cuatro habitaciones, baño completo, agua fría y caliente, cocina de gas, incinerador para basuras y etc. Informan teléfono A-6192. Pedro Pérez 21 (antes Lamparilla). E 1345 10 d 3 jn.

(2)—Vedado

SE alquila en lo mejor del Vedado. Para la segunda quincena de Junio la casa calle 19 esquina a D (esquina de Fraile) acabada de pintar. Se compone de dos patios, uno cementado y otro con jardines y árboles frutales, garage para dos máquinas, portal por tres frentes, sala, gabinete, hall, seis habitaciones, dos baños, comedor, pantry, cocina, dos cuartos para criados etc. Precio $175.00. En la misma se enseña e informan. Teléfonos F-5163 y M-4770. 27520 20 jn.

EN B, entre 25 y 27 Vedado, se alquilan unos espléndidos bajos, compuestos de sala, comedor, tres habitaciones, baño de lujo y servicio de criados. Precio $50,00. La llave en la obra del frente, en poder del contratista. Informan: F-1168. 27526 14 jn.

EN B, entre 25 y 27, Vedado, se alquilan unos espléndidos bajos compuestos de sala, comedor, tres habitaciones y baño de lujo. Servicios y cuartos de criados independientes. Precio $90.00. La llave en frente, en poder del encargado de la obra. Informes: F-1168. 27525 14 jn.

SE alquila el chalet de la calle 27 entre Paseo y 2, 349. Informan en el 345. S-3427 20 jn.

VEDADO, alquilo magníficas casas altas y bajas con todas comodidades; Once entre L y M, donde informan. 27530 12 jn.

SE alquila en la calle N, núm. 22 entre 17 y Línea con sala, comedor, cuatro habitaciones, cuarto y servicio de criados. La llave en el núm. 24. Informes: A-6420. 27548 17 jn

ALQUILERES DE CASAS

SE alquila una casa acabada de fabricar y sin estrenar compuesta de jardín, portal, hall, 3 habitaciones, servicios de criados y garage. Calle Fuentes entre D y E. Informes: Tel. F-2963. 27570 13 jn

EN $55.00 pesos se alquila moderno apartamento para familia corta, con amplio garage privado. En lujoso edificio. Lugar aristocrático del Vedado. H número 184, entre 21 y 23. Informa el portero. 27544—17 Jn.

VEDADO. Se alquila la espaciosa y fresca casa calle A número 146, entre 15 y 17, compuesta de sala, saleta, cuatro grandes cuartos, comedor, cocina criolla y de gas, pantry, garage, tres cuartos para criados y uno para útiles de limpieza y espacioso patio. Informa su dueño en la casa de al lado número 142, teléfono F-4507. 27564—18 Jn.

LINEA No. 36, entre I y J, Vedado. Se alquila el piso alto, con sala, saleta, seis habitaciones, dos baños, comedor y dos cuartos de criados. Inmejorable situación y muy fresca. Alquiler módico, $150 mensuales. La llave en los bajo. Informes Telefonos F-5285 y F-1050. 27476 16 jn.

SE alquilan los altos sin estrenar, de la calle 27 entre F y Baños, acera de la sombra, compuestos de terraza, sala, tres habitaciones, con baño intercalado con todo confort, saleta, cocina con su calentador, cuarto de criado con servicio y garage buen precio. Informan en F número 250. S-3406 17 jn.

PASEO 259 entre 25 y 27, Vedado, se alquila esta magnífica residencia en $165.00. Informan. Teléfono A-1051. 27486 15 jn.

CALLE 15, ENTRE E y D.

Altos, cerca Colegios La Salle, Dominicas, Iglesia. Alquiler 90 pesos, con garage, sala, comedor fondo, cinco cuartos familia, dos criados, baños familia con calentador gas y criados repostería, cocinas gas hornillas, acera sombra, brisa, agua siempre. Informan calle 15 esquina Baños. 27309 13 jn.

L y 23. Lo mejor del Vedado. En el edificio Herrera se alquilan en 90 pesos los hermosos y frescos altos compuestos de sala, recibidor y comedor al fondo, cinco hermosas habitaciones y dos baños, acabados de fabricar. 27305 24 jn.

ALQUILO una casita en el Vedado, 25 núm. 311 entre B y C, es de alto y bajo con todas las comodidades. En ella se respira salud. Está en lo mejor del Vedado, media cuadra del parque "Medina". La llave en la misma. Su dueña: San Miguel 146 (altos). 27447 13 jn

VEDADO se alquila la casa calle Quinta número 95 entre 6 y 8, jardín, portal, sala, saleta, cuatro cuartos, baño completo, patio y cocina. Informan teléfono F-1675. S-3401 17 jn.

LA MEJOR RESIDENCIA DEL VEDADO

Frente al Parque del Maine en construcción, y sin fabricación en frente, esquina a la brisa. Se arrienda esta espléndida residencia, consta de 8 habitaciones para familia, 4 baños, gran sala, saleta y gabinete, espaciosa cocina y pantry, tres grandes cuartos para criados, jardín, garage para dos máquinas y cuarto alto para el chauffeur con su baño. Es una gran oportunidad para alquilar en buenas condiciones. Calle O esquina a 19, número 13. Informan Edificio Piloto, calle O número 8, Departamento número 7. 27337 14 jn.

En $100 se alquilan los lujosos bajos de la casa acabada de construir, situada en la calle 27, entre B y C, acera de la brisa. Se componen de sala, comedor, tres habitaciones, servicio de criados y espléndido baño. La llave en los altos. Informan: García Tuñón. Aguiar y Muralla. Tel.: A-2856. 27419 14 jn

VEDADO. Se alquila la casa calle A número 264 entre 27 y 29, sala, comedor, cuatro cuartos, dos para criados, garage. Razón en 2 número 8 entre 9 y 11. La llave en la bodega. 27350 12 jn.

SE alquila el piso alto de la casa calle 6 número 195, entre 23 y 25, Vedado. La llave en los bajos. Precio $80. Informan teléfono F-1490. 27185 14 jn

B, 242, casi esquina a 25 una planta cómoda, fresca, acera de la brisa, sala, saleta, comedor, cuatro cuartos, cuarto criado, jardín, traspatio, árboles frutales, garage, $135. Llave al lado. Teléfono número M-8023. San Lázaro 101, altos. 27221—18 Jn.

VEDADO. Se alquila casa calle 15 entre H e I, acera sombra, dos plantas, construcción moderna. Informarán 15 esquina a H. 27147 14 jn

CALLE 9 entre H e I, chalet moderno, dos plantas, garage, cocina, etc, en los bajos; 4 habitaciones, sala, saleta, comedor, baño intercalado en los altos, $140. Informan teléfono F-5981. S3244 12 Jn.

EDIFICIO TAVEL, 21 y C, ALQUILA

casas con sala, comedor, cocina y baño, con dos, tres y cuatro cuartos; otra con sala, cuarto, cocina y baño. F-4252. Tavel. 25814 4 jl.

CASITAS INDEPENDIENTES

Calle 26 entre 27 y 29, a cuadra y media del tranvía de la calle 23, se alquilan, compuestas de sala, cuarto, servicios sanitarios, patio. Precio $15.00. Dos meses en fondo o fiador. Informarán Manuel Rodríguez, bodega Las Mercedes, 26 y 27. Teléfono A-0383. 22203 17 jn.

CASA MODERNA ESTILO ESPAÑOL, VEDADO

A la entrada del Vedado, calle 11 casi esquina a L, se alquila una compuesta de cuatro cuartos con dos baños intercalados y demás confort de lujo. Informan teléfono F-2124. 27113 12 jn

PLANTA alta calle 17, número 467, lo mas fresco del Vedado, casa para numerosa familia, decorada y con toda clase de comodidades, garage para tres máquinas, precio rebajado, la llave al lado. Informes FO-7507. S-3352 12 jn.

VEDADO se alquilan los ventilados altos de la calle 4, número 14, casi esquina a Calzada, con portal, sala, recibidor, 4 cuartos con sus closses, dos cuartos intercalados, comedor, pantry y cocina, cuarto criado con servicio. Informan Tel. F-5729. S-3350 13 jn.

CALLE 21, entre D y C, número 283, alquilo tres casas acabadas de fabricar, portal, sala, recibidor, cuatro habitaciones, baño intercalado cocina, servicios criados. Informan D y 21 núm. 194. 25038 15 jn.

SE alquilan los hermosos y modernos altos de Línea, 89. Tel. F-1187. S-3360 15 jn.

SE alquila, Vedado, No. 447 entre 8 y 10, altos independiente, sala, cuatro habitaciones, baño intercalado, cielo raso, galería servicio de criado, saleta al fondo, la llave 10 y 19 Bodega. Informan Consulado 18 bajos. M-4659. 26971 15 jn.

SE alquilan las bien situadas casas, calle B, números 205 y 207, entre 23 y 21, Vedado, tienen garage, llaves en bodega B y 21. Informan teléfono A-4820. S-3358 13 jn.

CALLE 17 ENTRE L y M

Alquilo la casa número 16, bajos, jardín, portal, sala, antesala, cuatro cuartos grandes, comedor, cocina cuarto criada, baño completo, servicios sanitarios para la servidumbre. Informan, número 10, altos. 26836 14 jn.

CALLE 10, número 161, entre 17 y 19, Vedado. Propio para matrimonio, piso bajo decorado, moderno, cielo raso, jardín, portal, sala dos cuartos, baño moderno intercalado, cocina de gas etc. Puede verse a todas horas. La llave en bodega esquina 17. Informes teléfono M-2863. 27024—14 Jn.

SE alquilan unos altos, en la calle 25 casi esquina a F, Vedado. Informan teléfono F-4803. S-3357 12 jn.

C. ENTRE 21 y 23, ALTOS ALQUILA

casa, sala, terraza, comedor, cuatro cuartos, comedor, cocina y baño. F-4252. Tavel. 25815 7 jl.

SE alquila en 75 pesos casa moderna calle 18 entre 11 y 13 número 2, a una cuadra del paradero de los tranvías, con portal, sala, saleta, tres cuartos baño intercalado, comedor, cocina de gas, cuarto y servicios para criados y un terreno de mil metros con tres cuartos de madera. Teléfono F-1977. 26652 14 jn.

ALQUILERES DE CASAS

PARA FAMILIAS "BIEN"

A precios de situación, casas completas $60, $50 y $44, modelos de independencia, elegancia y ventilación, amuebladas $100 y $80. Gran edificio "Maine Apartaments", Crucero, M y 13, media cuadra de Línea y del Malecón, lo mejor de la Habana. 25919 31 jn.

SE alquilan los altos Paseo 273, compuestos de cuatro cuartos, sala, comedor, terraza al frente, servicios modernos y de criados. Teléfono A-2402 26241 13 jn.

VEDADO, PARTE ALTA,

Acera de la brisa, calle 6a., esquina a 25. Cómodos altos, recibidor, sala, saleta, tres cuartos, baño intercalado, comedor, cocina, cuarto y servicios de criados, cielo raso, 60 pesos. Informes Teléfono A-5798. 26552 15 jn.

ALQUILO hermosas y ventiladas casas en lo mejor del Vedado 23 y Paseo y 23, número 350. Informan en las mismas de 8 a 12 y de 2 a 5 y Gómez y Hermano. La República. Teléfono A-1796. S-3335 16 jn.

SE alquila los espléndidos bajos de la nueva casa F número 207, entre 21 y 23, con todo el confort moderno. Garage etc. Llaves en la misma. Informa doctor F. Pagés, D número 200, teléfono F-4483. 26454 12 Jn.

EN la calle 27 entre 6 y 8 se alquila en $45, casa con portal sala comedor, 2 cuartos, baño completo y cocina. F-4479. 27 y 8 las llaves. 26946 12 jn.

HERMOSA casa con cinco espléndidas habitaciones, hall, portal, garage, jardín y traspatio, buen baño y toda decorada. Calle 8 entre 7 y 5, Reparto Almendares. Teléfono F-4774. S 3287 14 jn.

(3)—J. del Monte y la Víbora

SE alquila nlos bajos de Flores, número 28 para depósito. Informan: Teléfono M-2504. S-3435 25 jn.

LA Víbora, alquilo casa para matrimonio, portal, sala, comedor, dos cuartos, baño completo, cocina y patio. Precio: $35.00. Tel. I-3530. S-3446 13 jn

ALQUILO dos casitas nuevas frescas, sala, cuarto cocina, patio y servicios sanitarios independientes cada una; gran azotea y luz $18.00. Pasaje Mercedes. Lacret, entre Cortina y Figueroa. Informan: Letra A o Factoría 68, altos. 27560—20 Jn.

SE alquila Tamarindo y Flores, casita muy fresca, con portal, sala, cuarto grande, luz, cocina y su servicio, en $18. La llave en la bodega. S-3441—13 Jn.

SE alquila Tamarindo y San Benigno, una casa, tiene portal, sala, comedor, 3 cuartos, y demás servicios: precio $35, la llave en la bodega, su dueño teléfono I-6768. S-3430 16 jn.

PARA FAMILIA DE GUSTO

Se alquila o se vende la espléndida casa Calzada Real No. 50, Arroyo Naranjo, frente a la Iglesia y al Parque. Ocupa un terreno de 800 metros, fabricación de primera, compuesta de portal, sala, 6 grandes habitaciones, comedor, 2 halls 2 grandes baños intercalados completos, instalación de agua fría y caliente, cielos rasos, patio y traspatio; puede verse a todas horas; la están pintando. Informes, Campanario 224, Habana. Teléfono A-1882. 27487 16 jn.

SE alquila una casita acabada de fabricar, muy fresca, con sala, cuarto y comedor, precio $25, en Serafines y Vega. Informan en San Benigno y Serafines, carnicería. S-3442 20 jn

35 pesos alquilo modernos bajos, esquina fraile muy frescos, Tejar y San Anastasio, sala, comedor, dos habitaciones, cocina y baño. Una cuadra Pocito. Llave bodega. Teléfono F-4318. 27496 12 jn.

LOMA de Chaple, alquilo moderno chalet San Francisco de Asís número 7, casi esquina a Chaple, a media cuadra de la calzada. Sala, comedor, hall, tres cuartos, uno de criado, amplio garage y demás comodidades. Informan teléfono A-1065. S-3317 13 jn.

SE alquila una casita de sala, comedor y dos habitaciones en los altos de Herrera y Fábrica, frente al parque. Informes en la misma bodega y Galiano 8. Tel. M-5082. 27283 12 jn.

SE alquila en Compromiso 21 entre Cueto y Blanquizar, una casa con sala, dos cuartos, comedor, baño intercalado, en 30 pesos. Informan en la bodega de Cueto. 27336 13 jn.

SE alquilan unos altos modernos en Municipio y Justicia, Jesús del Monte, con sala, saletica, dos cuartos, cuarto de baño intercalado, comedor y cocina al fondo. Agua abundante. 27303 17 jn.

EN $34, alquilo los frescos bajos de Encarnación 4, cerca de la calzada, terraza, sala, comedor, dos cuartos, servicios e instalación eléctrica. La llave en la bodega. Informan teléfono X-1905. 27164 12 jn.

SE alquila la casa San Mariano 121, alquiler $30. Informan teléfono F-4085. S 3389 14 jn.

SE alquila en la Víbora la hermosa residencia de Patrocinio No. 13, esquina a Felipe Poey, con garage para dos máquinas a una cuadra del Paradero. Informan en la misma de 1 a 5. Tel. A-2226. 27273

SANTOS Suárez. Juan Delgado 158, entre Estrada Palma y Libertad, alquilo una casa de tres habitaciones, jardín, portal, sala y baño intercalado, comedor. Precio $55. Informan teléfono I-1895. La doble línea por la puerta. 27237—11 Jn.

A $17, 18, 20 y 30

Alquilan casas frescas, propias para el calor. Abundante agua. Informes, Rodríguez 124, entre Reforma y Guasabacoa. 27253—13 Jn.

ALQUILO casa nueva mampostería, sala, saleta, tres cuartos, servicio intercalado moderno, comedor y cocina. $40. Casita nueva con servicios, $17. Calle Dolores, 326, entre 15 y 16, Lawton, Víbora. 27114 18 jn

ALQUILO hermosos altos independientes Calzada de Jesús del Monte 258, esquina a Toyo; con tres salas, comedor, cinco cuartos, baño intercalado y servicios dobles. Acabados de reparar y pintar. Llaves peletería, bajos. A-6523. 27129 13 jn.

SE ALQUILA

En Fomento y Arango una casa de portal, sala, comedor, dos cuartos grandes, baño completo, patio y todo lo demás, propia para persona de gusto. Precio módico. 26904 14 jn.

SE alquila en Luyanó calle de Cueto número 182, una casa con portal, sala, comedor, dos amplias habitaciones, cuarto de baño, cocina y patio. Informan en el teléfono A-8157 y A-9636. 26989—13 Jn.

CASAS BARATAS

acabadas de fabricar, se alquilan en la manzana comprendida en Monte, Matadero y Cristina. Informan: Cristina, 4-B. Oficina. E 1338 30d-8

SANTOS Suárez. San Bernardino casi esquina a Durege, se alquila moderna casa de portal, sala, tres cuartos, comedor, baño y cocina en módico alquiler. La llave en frente, bodega. Informes, Compostela y Muralla. José Fraga. Teléfono A-3372. 27023—12 Jn.

$40. Víbora. Se alquila la moderna casa de Acosta y Tercera. Las llaves al lado. Tel. F-2490. 25907 16 jn.

A 15 y 18 PESOS

En Serafines 83 alquilo casitas independientes de mampostería pisos de mosaicos tienen dos habitaciones, patio, servicios, cocina y luz. Informes departamento número 21. Teléfono A-3970. 26719 13 jn.

PARA EL VERANO

Hermoso chalet quinta; propio para dos familias se alquila en la loma central y más alta del Reparto Víbora Park, estando en el centro de una manzana de 8.000 metros, cercados, propios para golf o tennis. Tiene tres portales y terrazas que rodean la casa, tres baños, garage, dos máquinas, teléfono luz, agua y jardín con jardinero que corre por cuenta del propietario. Informes Tel. I-2840. S-3347 12 jn.

ALQUILERES DE CASAS

BATISTA ESQUINA AGRAMONTE

Casa frente a los talleres de Luyanó, próxima al Paradero del Havana Central, se alquila, compuesta de dos plantas un terreno extenso, gran sala, portal y cocina y arriba seis habitaciones y doble servicio sanitario. La lave en la misma. 26064 14 jn.

ALQUILO frescos y modernos altos Fábrica 55, frente al parque. Escalera mármol, sala, saleta, tres cuartos, baño moderno y demás servicios. Llave bajos. Informs I-3644, A-5620. 27081 18 jn

VIBORA, después del paradero. Se alquila la bonita casa Benito Lagueruela 18, entre 1a. y 2a., con 500 metros, jardín al frente y al fondo, portal, sala, comedor, 4 hermosos cuartos, lujoso cuarto de baño, garage, y cuarto de criados. La llave e informes en la bodega de la esquina. F. 927 ind. 16 ab.

SE alquila una nave y dos casias en Rodríguez 41 media cuadra Calzada del Monte. Informan altos. 26785 14 jn.

SE alquilan en Milagros y Luz Caballero, casitas con sala, dos cuartos, cocina y baño con luz, a 25 pesos. 26768 13 jn.

SE alquilan en Zola y Johnson casa con jardín, portal, sala dos cuartos, comedor, cocina y baño, 35 y 32 pesos. 26768 12 jn.

ALQUILO chalet parque Loma del Mazo, número 6, con sala, saleta, dos terrazas, cinco habitaciones, baño, cocina comedor, cuartos de criado. Llave Patrocinio 25. Informan Teléfono F-3358. S-3341 12 jn.

SE alquilan fresquísimos altos, Vista Alegre entre Luz Caballero y J. B. Zayas, frente a los Maristas; compuestocs de sala, comedor, 4 habitaciones, hall, cuarto y servicios de criados. Agua abundante. Teléfono I-7227. 26225 13 jn.

ENTRE San Francisco y Concepción. Se alquilan los altos de Lawton 50, los más frescos de la Víbora, (4 cuartos, sala espaciosa, saleta, baño, cocina de gas, servicios completos, en $50.00). La llave en los bajos. Informes completos, Teléf. M-2225. Mayo. 26380—14 jun.

ALQUILO casa quinta, Tamarindo 53, 5 habitaciones baño intercalado, sala, saleta, hall, comedor garage, servicio criados, mil metros, jardín, portales. el propietario la habita por ausentarse; ofrece contrato ventajoso. En Muralla y Aguacate, altos del Banco, alquilo tres pisos modernizados, sala, saleta, comedor, tres habitaciones más una chica criados, baño completo, cocina gas-horno. La llave el portero. Precio para alquilar pronto. Vendo muebles nuevos animales de raza. Propietario, Tamarindo 53. 26553—20 Jn.

SANTOS Suárez. Se alquila una casita con sala y un cuarto en veinticinco pesos; dos meses en fondo. Informan Durege y Enamorados. Bodega. 26640—15 Jn.

(5)—Marianao

SE ALQUILA

La muy fresca y gran casa, Calzada de la Ceiba, frente al gran Colegio de Belén, se presta para una familia numerosa o para colegio o gran industria. Tiene cerca de cuatro mil metros de terreno, gran motor, agua muy abundante. Se puede ver a cualquier hora, especialmente de una a cuatro. Informa su dueño, teléfono I-3483. 27464 17 jn.

SE alquila una caa, sala, dos cuartos, comedor, cocina, baño, patio. Informan Miramar y O'Farrill, bodega, Reparto Columbia. 27356 19 jn.

SE alquila un bonito chalet en La Lisa, punto saludable, fresco, verdadero sanatorio, gran jardín, agua abundante. Informes en el mismo. Calle Primera esquina a San Antonio, reparto Torrecilla, Lisa y en San Rafael 66, bajos. S-3269 18 jn

AVENIDA COLUMBIA ESQUINA A CONCEPCION (BUEN RETIRO)

Se alquila esta hermosa residencia con comodidades para larga familia. Está dotada de todo el confort moderno en sus dos plantas y cuenta con amplio garage capaz para dos máquinas. Llaves e informes teléfono F-3098, Vedado. 27216—16 Jn.

ALQUILASE AMPLIO

Chalet calle Infanta esquina a San Jacinto, Buen Retiro, Marianao. Informan Tel. F.O.-7361. 23567 18 jn.

SE alquila por tres meses comenzando en Julio 1o. una casa grande completamente amueblada. Situada en el lugar más fresco de las Alturas de Almendares, próxima a un hermoso parque. Alquiler $100.00 Mensuales. Para más informes Waters teléfono M-9443. 26838 13 jn.

(6)—Cerro

SE alquila la casa Cerro 454, 5 cuartos doble servicio, patio y traspatio. Llave al lado. Informes: Salud 21, teléfono A-2716. S-3426 18 jn.

SE alquilan dos casas una alta y otra baja tienen sala comedor dos cuartos, baños intercalado y buen patio, a una cuadra de la Calzada del Cerro, Carvajal C informan en el 10, bodega, en la misma un departamento con dos habitaciones, precios económicos. 27465 14 jn.

SE alquila en $55 la hermosa y fresca casa Carmen número 4, a dos cuadras del paradero del Cerro y una de los tranvías, Zanja y Galiano. Tiene portal, zaguán, sala, saleta, seis habitaciones, comedor, tres patios y demás servicios. Informan en la misma. 27406—12 Jn.

SE alquilan los modernos altos de Cerro 675 con sala, recibidor, cuatro cuartos, baño intercalado, comedor al fondo, servicio y cuarto de criados. Informan en la misma y Teléfono A-5867. 27286 17 jn.

EN San Pablo número 50, Cerro, a una cuadra del paradero de Domínguez de la línea de Marianao y tres de la Calzada del Cerro, se alquila hermosa casa de nueva construcción muy fresca y ventilada, con sala, dos habitaciones, comedor al fondo, cocina, baño intercalado y patio. Precio número 40 pesos. Llaves e informes. San Pablo número 14, Cerro. 26672 12 jn.

SE alquila en 27 pesos la casa Vista Hermosa letra A casi esquina a Domínguez, con sala, dos cuartos, cocina, baño y patio. Su dueño en Domínguez número 21, bajos, Cerro. 27320 12 jn.

AYESTERAN y Lombillo, Cerro, se alquila casa alta, moderna, barata, compuesta de sala, tres cuartos, cuarto de baño intercalado, gran terraza, cocina y balcón a dos calles. Informan Churruca y Santa Teresa, teléfono I-5913. S3264 13 jn

Extrarradio

LOMA de Cojímar. Alquilo espaciosa casa moderna, seis cuartos, tres baños, jardín, garage, agua abundante, teléfono, luz y demás comodidades. Renta $125. Llame M-9921 y pida el número 36. S-3443—14 Jn.

SE alquila en los Pinos Finlay entre Manhata y Avenida del Apóstol, la casa de 3 habitaciones, sala, comedor, baño intercalado y cocina, con instalación eléctrica, a dos cuadras del Paradero de Miraflores; con derecho a 750 varas adyacentes, $30, la llave al lado. Informan Telf. A-2068. S-3359 15 jn.

(B) DEPARTAMENTOS

(7)—Habana

SE alquilan en Monte núm. 133 entre Angeles e Indio, hermosos departamentos compuestos de: sala, comedor, 2 habitaciones para familia con cuarto de baño completo intercalado, cocina de gas y cuarto para criada con su servicio. La llave e informes los da el encargado de la misma. 27542 18 jn

GALIANO 89, casi esquina a San Rafael. Se alquila un departamento para un matrimonio o señoras solas. También se presta para oficina o consultorio. Consta de tres habitaciones amplias con vista a la calle, en $45.00. En la misma una habitación a hombre o señoras solas, sin animales, en $15.00. 27566—13 Jn.

SE alquilan departamentos y accesorias en Oquendo número 9, esquina a Animas. Informan en la misma, el Encargado en los altos. 27483 13 jn.

EN Bernaza 44, piso 1o. se alquila un departamento propio para doctor o comisionista con vista a la calle en la misma informan. 27338 13 jn.

EN Aguiar número 95, entre Muralla y Teniente Rey, se alquila un amplio departamento, propio para oficina de comisionista o vivienda. Se compone de dos espléndidas habitaciones con lujoso baño intercalado y balcón a la calle. Precio, $50.00. La llave en poder del portero. Informa: García Tuñón, Aguiar y Muralla. Teléfono A-2856.

EN Muralla 37-A, esquina a Aguiar se alquila un amplio entresuelo compuesto de tres habitaciones con servicios. Propio para oficina de comisionista con depósito o vivienda. La llave en la misma. Informan: García Tuñón. Aguiar y Muralla. Teléfono A-2856.

SE alquila espléndida residencia lujosamente amueblada, en la calle 4 entre 17 y 19, Vedado. Precio: $375. Las llaves en la misma. Informan García Tuñón, Aguiar y Muralla. Teléfono A-2856. 27418—14 Jn.

DEPARTAMENTOS a 22, 23 y $24, sala, cuarto, cocina, baño y luz, a dos cuadras del Parque Maceo, acabados de fabricar. Vapor 43, entre Hospital y Espada. 27401 14 jn

SE alquilan en 25 pesos dos habitaciones en casa de un matrimonio solo, propias para otro matrimonio solo o dos señoras solas. Suárez número 9 altos. 27292 17 jn.

EDIFICIO "ARBOS"

Se alquilan apartamentos de sala, cuarto, baño completo y cocina, luz y abundante agua, elevador día y noche en Oquendo número 18, entre San Miguel y San Rafael. 26703 21 jn.

EDIFICIO "PRIETO"

Muralla número 98, casi esquina a Bernaza.

En este edificio, que por su situación ofrece grandes ventajas por encontrarse, en el centro comercial de la ciudad, se alquilan grandes y ventilados Departamentos para Oficinas, a precios sumamente módicos. Muralla número 98. Teléfono A-4661.

En el 6o. piso de este edificio se alquila una casa para familia con grandes comodidades, muy fresca y módico alquiler. E 1196 ind. 20 my.

EN San Ignacio 42, altos, se alquila departamento amplio y fresco, con balcón a la calle y agua abundante. En el mismo informan. 25744 15 jn.

CRESPO número 10 se alquila un departamento, 30 pesos y una habitación 12, ambas con vista a San Lázaro. Informes Tel. F-5981. S-3243 12 jn.

SE alquilan dos departamentos en la calle Inquisidor 20 altos, con sala, saleta, comedor, cuatro cuartos, cocina y baño, 75 pesos cada uno. Informan en el café de Inquisidor y Luz. 27297 12 jn.

FRENTE Secretaría de Gobernación se alquila magnífico departamento paar profesional u oficina. Tacón 4 A-7627. S 1702 Ind 3 jl

DESDE 13 pesos en adelante, departamentos con dos habitaciones, cocina y patio. No falta el agua, hay teléfono. Cristina 40, esquina Concha, próximo Puente Agua Dulce. 26217 11 jn.

OPRAPIA 14. Se alquila un departamento y una habitación con balcón a la calle, lavabo de agua corriente y servicio privado. Informa el portero. Tel. A-3780 altos del Café. S-3121 12 jn.

EDIFICIO CARREÑO AVENIDA DE WASHINGTON (antes Marina) No. 2. GRAN CASA DE DEPARTAMENTOS EXCLUSIVAMENTE PARA FAMILIAS

AMUEBLADOS Y SIN AMUEBLAR VARIOS TAMAÑOS. PRECIOS MODERADOS

INFORMARAN: OFICINA 2o. PISO TELEFONO U-2958

E 1343 15 d 3 jn

SE alquila un departamento y dos habitaciones en Mercaderes número 5, altos. 26625—13 Jn.

(8)—Vedado

SE alquilan modernos apartamentos, sala, comedor, dos hermosas habitaciones, cocina y baño. En la calle 25 entre 26 y 28, a una cuadra del tranvía de calle 23, en 30 y 35 pesos; los de 35 tienen terraza. Informan en la calle 14 entre 17 y 19. Tel. F-1939. S 2943 20 jn

EN Jovellar número 45 entre L y M, departamento F, se alquila una habitación amueblada con ventana a la brisa, en la casa hay luz, teléfono y baño. Teléfono U-3540. S 3157 14 jn.

PROPIO PARA EL VERANO

Edificio de seis plantas, acabado de fabricar, teléfono F-5678. 13 entre 18 y 20, Vedado, a dos cuadras del paradero, apartamentos de 20 a 40 pesos. Los del 5o. y 6o. piso a 28, 30, y 35 pesos; éstos con gas y luz. Todos con baño privado, garage y restaurant. Los hay amueblados. Elevador toda la noche. E 1216 15 d 10 jn.

(9)—Barrios

SE ALQUILA un hermoso departamento con vista a la calle, y terraza, y dos habitaciones independientes. Calzada de Jesús del Monte No. 118, las llaves en la misma. Informan: Telf. F-4071. S-3424 17 jn.

(C) HABITACIONES

(10)—Habana

ALQUILO habitación grande para hombres solos o matrimonio sin niños, en Belascoaín 41, altos entre Neptuno y Concordia; casa seria, con teléfono, buen baño y abundante agua fría y caliente, con o sin muebles. 27480 16 jn.

OBRAPIA 94-98

Hermosas y frescas habitaciones de 5x6 metros con gabinetes de mamparas de 3x4 y balcones a la calle. Otras interiores, todas con lavabo de agua corriente, luz toda la noche, limpieza. Precio módico. Oficinas, hombres solos, matrimonios sin niños. Informes: Portero. 27529—15 Jn.

EN Campanario 81 altos, entre San Miguel y San Rafael se alquila una habitación en casa particular. No hay papel en la puerta. 27604 13 jn

SAN RAFAEL 50

Primer piso

Se cede una lindísima sala con su balcón, a personas de estricta moralidad. Otras interiores. E-1375 6-d 11 jn.

SAN Lázaro 162, esquina Blanco, habitaciones esquina fraile, muy frescas. Muebles flamantes, 15, 20 y 30 pesos. Casa moderna. Teléfono. Agua abundante. 27360 14 jn.

GALIANO 109 altos del City Bank, la mejor casa de la Habana por su seriedad, limpieza y buena comida, habitaciones con baño privado. 27392 19 jn.

SE alquila en Teniente Rey 76, dos espléndidas habitaciones separadas, balcón a la calle, lavabo de agua corriente. Informan en los bajos. 27444—13 Jn.

EN CASA PARTICULAR

alquilo una o dos habitaciones a todo estar, trato familiar, esmerada limpieza. M-5492, Prado 105. 27459 14 jn

NO deje de leer esto. Habitaciones con excelente baño y servicio sanitario dentro de la misma, desde 16 pesos a 25. Máximo Gómez (Monte) 485, casa moderna. 26918 17 jn.

SE alquilan dos habitaciones amplias a familia de moralidad. Damas núm. 34 bajos. S-3293 12 jn

PARA hombre solo de buenas costumbres se alquila una habitación con luz en el sexto piso del Edificio Empedrado 49. Informa el conserje. 26282 13 Jn.

ALTOS del café la Avenida Reina y Belascoaín; se alquilan habitaciones amuebladas; nunca falta el agua. Informan en el café. Teléfono A-5942. S-2780.—12 Jn.

CASA de Llano, Tejadillo 12 entre Cuba y Aguiar, habitacioes, agua corriente, muebles nuevos, altas, frescas, se alquilan a personas de moralidad, Precios económicos. 22853 13 jn.

HABITACIONES corridas, baratas, interiores y a la calle, con toda asistencia, casa tranquila, a hombres solos y matrimonios sin niños. Informan: Neptuno núm. 57. S-3263 13 jn

(11)—Vedado

SE alquilan habitaciones nuevas, con cocina y baño todo independiente, a 14 pesos, Quinta 107, entre 8 y 10. S-3422 13 jn.

SE alquila una habitación de 5 x 5 con su cocina en 12 pesos en la calle 25 entre 24 y 26. Informan en la misma. 27355 14 jn.

EN Jovellar núm. 45, entre L y M, departamento F, se alquila una habitación amueblada, con ventana a la brisa, en la casa hay luz, teléfono y baño. Informan teléfono U-3540. S 3157 16 jn

(12)—Barrios

ALQUILAMOS habitaciones de dos departamentos, cocina y alumbrado, muy baratas, Rodríguez 57 y 59, entre San Benigno y Flores, Tamarindo. 26377 12 jn.

(D) LOCALES

(13)—Habana

¡FRUTEROS; ¡Gran oportunidad! Cedo local para puesto en $500, puede vender $50 diarios, sin competencia. Negocio de oportunidad. Sr. López, teléfono I-7549. 27514 13 jn

SE ALQUILA

Pequeño local para comercio, Industria 86, pegado a Neptuno. Puede verse de 2 a 4 1-2. Tel. A-2378. 27577—13 Jn.

¡CARNICEROS! Negocio de ocasión. Local para carnicería en el mejor punto de la Habana. Sin competencia. Puede vender de 3-4 a una res diaria, garantizado. Señor López, teléfono I-7549. 27515—13 Jn.

ALQUILO para bodega la esquina sin estrenar Concejal Veiga y Libertad, con dos accesorias anexa ya alquiladas, bajo alquiler. 27468 18 jn.

SE alquila alquiler rebajado, espléndido local propio para dos establecimientos; uno en $95 compuesto de dos grandes salones y servicios sanitarios completos; otro de amplio salón al frente y espacioso local para familia en $115.00. O'Reilly 13, entre Cuba y Aguiar. Informan altos botica Sarrá. Teléfonos A-4358 y M-6263. 27433 16 jn

CAFE lechería y helados, local chico muy bonito preparado de todo. Alquilo con contrato, también una vidriera de tabacos moderna, punto céntrico. Informes: Zulueta y Dragones, frutería La Castellana, Pelayo. 27448 13 jn

SE admiten proposiciones para todo el local o parte del mismo que actualmente ocupa el hotel Biscuit, Prado y Cárcel con 78 habitaciones (35 con baños privados), y la esquina donde se encuentran café, restaurant y vidriera. Trato personal de 10 a 12 en Cárcel número 19. Preguntar por Juan Ulloa. 27296 16 jn.

ALQUILO nave para cualquier clase de industria; tiene agua abundante, barata; Pjarito y Clavel, una cuadra Infanta; en la misma se vende una cocina de gasolina casi nueva. 22729 13 jn

SE alquila la manzana de Belascoaín número 171, donde estaban los automóviles Chevrolet y Ford, toda o en partes. Informan en la misma y en Arbol Seco y Peñalver. La Vinatera. Teléfono U-1794. 26763 13 jn.

SE alquila una nave en Refugio 9 y 11, entre Prado y Morro, para oficinas o cualquiera clase de establecimiento. Llaves e informes en los altos, primer piso. 27165 12 jn.

SE alquila local de 556 metros cuadrados para industria o almacén, en $175.00. Habana, entre Sol y Muralla. Teléfono A-3376. 27105 8 jl.

LOCALES

SE alquila un magnífico local propio para una industria o almacén, se da muy barato, Revillagigedo número 7 entre Misión y Esperanza. Informan Teniente Rey número 83. Pernas. S-3190 15 jn.

PARA COMERCIO

se alquilan en módico precio los bajos de Lamparilla 19 con doscientos ochenta (280) metros de superficie. La llave en café esquina a Aguiar. 26284 3 julio.

SE alquila esquina para establecimiento, de mucha perspectiva. Informan teléfono U-2191. S-3332 16 jn.

SE alquila un espléndido local con vidrieras en el frente, en la Calzada del Monte. Informan Plaza Polvorín, Pico, Ferretería, Tel. A-9735. 27176 16 jn.

LOCAL A MEDIA CUADRA DE MONTE

Indio 24 con 180 metros de superficie, piso granito, completamente nuevo. Informa Areces casa García Tuñón. Aguiar y Muralla. 26938 14 jn.

COMPOSTELA No. 115.

Se alquilan dos locales en $60 y $75, la llave en Muralla 67, informan Morales y Ca. A-2937 y F-1236. 26956 21 jn.

SE alquila, todo o parte de un magnífico local de esquina, acabado de fabricar Infanta y Sitios, propiopara uno o más establecimientos, con 6 puertas metálicas. Informan Infanta No. 47, bajos. S-3337 16 jn.

PARA COMERCIO, PUNTO IDEAL PARA CAFE O BODEGAS PARADOS

Se alquila casa Suárez No. 2, pegada al Ten Cent y al lado de la esquina de Monte. Informa: Su dueño Monte No. 121, esquina Angeles, "La Luisita". 26570 15 jn.

GRAN OPORTUNIDAD PARA ESTABLECERSE CON POCO DINERO EN CUALQUIER GIRO

Se alquila la esquina de Jesús María y Compostela muy céntrico y comercial. Alquiler de situación, contrato sin regalía. Informes Apodaca y Cienfuegos, (bodega). 26480 12 Jn.

LAMPARILLA 24, esquina a Cuba: trescientos metros. Podría alquilarse una parte. Toda $180. De 8 a 11 a. m. abierta. 26363 12 jn.

PARA almacenes o establecimientos, se alquila la casa San Ignacio, 33 y medio, esquina a Teniente Rey con más de mil metros de superficie, toda junta o por partes. Informan en la misma. 26190 18 jn.

AMPLIO local se alquila en Teniente Rey número 4, en buenas condiciones. Informa: señor Chacón. I-6392. 26269 13 Jn.

SE alquila el local de 6x12 acabado de reedificar cinco columnas, piso granito, Amistad 31 casi esquina a Neptuno al lado de La Regente. Su dueño Sol 96. 26829 12 jn.

(14)—Barrios

¡BODEGUEROS! Vedado, alquilo magnífica esquina con gran salón y buena barriada; once y M informan. 27531 12 jn.

SE alquila una hermosa nave propia para cualquier industria en la Calzada de J. del Monte 118. La llave en la misma. Informan 23 número 181. Vedado. Tel. F-4071. S-3423 17 jn.

SE alquila el local de una carnicería con su ganchería, pesa y nevera, mostrador y picador, azulejeda y moderna, calle 17 y 10, Vedado. Informes en la bodega. 27375 17 jn.

GRAN SALON PARA CINE

Se alquila en la hermosa barriada de Santos Suárez, de 10x25, sin columnas y con cielo raso. Muy fresco y espacioso. Informan I-3121. 27263—16 Jn.

IMPORTANTE

Admito proposiciones por el local de Santo Suárez y San Julio propio para cualesquier negocio, con vivienda para familia. para tratar su dueño en Reina 97, tienda de ropa, teléfono A-8441. 26867-68 12 jn.

"K" Y "21", VEDADO

Se alquila un local con sus servicios y cocina de gas, propio para puesto de frutas, elchería u otros negocios similares. 26199 13 jn.

Se alquila una esquina acaba de fabricar, para bodega, farmacia o cualquier otro negocio. Reparto Los Pinos y Avenida del Oeste y Cuervo, a dos cuadras de Mira Flores. La llave al lado, para más informes, Mercaderes número 5, teléfono A-6020. S-3250 12 Jn.

(16½)—Solicitudes de alquileres

TOMASE en alquiler casita higiénica, tres cuartos, para dos personas, plena solvencia moral. Acéptase en la ciudad o Repartos secos, abundantes en agua. Precio muy módico, en relación con penuria económica general reinante. Hagánse ofertas concretas al teléfono A-0696. E-1357 4d-8

TOMO en arrendamiento toda clase de propiedades en la Habana y sus repartos dando todas las garantías que sean necesarias. Aurelio Montes. Teléfono M-9896. 25606 31 Jl.

(F) SE NECESITAN

(17)—Criadas de mano y Manejadoras

SE solicita una manejadora de color, que entienda mucho de niños y que tenga referencias de casas conocidas en que haya estado. si no tiene muy buenas referencias que no se presente. Calle 15 esquina a F. Señora de Mora. S-3439—13 Jn.

SE solicita una criada de mano, que presente referencias de casas donde haya servido, Calle 2 entre 15 y 17, única casa de la acera. Vedado. 27482 15 jn.

SE necesita una criada para un matrimonio. Informan Hijas de Galicia, habitación 66. 27119 14 jn

SE solicita una criada de mano que sea española y sepa servir, que traiga recomendaciones, sueldo $20 y ropa limpia. San Miguel No. 211, altos. 3355 15 jn.

SE solicita una criada de mano de mediana edad, que sepa muy bien su obligación. San José 93 altos entre Belascoaín y Lucena. S-3323 12 jn.

(17½)—Criadas de habitaciones y coser

SE solicita una mujer de mediana edad para limpiar dos cuartos y manejar un niño. Si no tiene referencias que no se presente. Se prefiere de color. Campanario 70, altos. 27121 11 jn

(19)—Cocineras

SE solicita una buena cocinera de color calle 2 entre 5a. y 7a. Vedado, Pablo Suárez. S-3448 12 jn.

SE SOLICITAN

SE solicita una española, para cocinar y limpiar que duerma en la colocación, sueldo $25 y ropa limpia. Industria 19 bajos. S-3431 13 jn.

SE solicita una cocinera peninsular de mediana edad, con referencias. Tiene que hacer plaza; sueldo 30 pesos. Horas para tratar, de 9 a 2. Calle de Luz Caballero, entre Patrocinio y Carmen, Villa Pancho, Loma del Mazo, Víbora. 27563 14 jn

S Esolicita sirvienta española, que sepa cocinar, para todos los uehaceres de un matrimonio sin niños, sueldo 30 pesos dormir en la colocación. Aguacate 73, segundo piso, entre Sol y Muralla, teléfono M-2449. S-3413 12 jn.

SE solicita una muchacha española para cocinar y limpiar a matrimonio solo. Informan: Industria 117, altos de la bodega. 27416-17 12 jn

(24)—Personas de ignorado domicilio

SE desea saber el paradero de Jesús Conde y Acción para asuntos de familia que le interesan lo solicita su hermano Antonio Condé en la calle 19 No. 243, Vedado. 27500 18 jn.

(25)—Varios

SE solicita un socio para una fonda y bodega en una gran calzada de mucho tráfico. Tiene muy buenas condiciones. Tiene que conocer de cocina. No se necesita mucho capital. Informan: Monte y Antón Recio. Café, Benito. 27469—18 Jn.

BUENA oportunidad para todo el que quiera ganar dinero, vendiendo trajes a medida, directos al consumidor. De 8 a 9, Galiano 56, altos, Carballo. 27559 12 jn

SE solicita un operario barbero con herramienta, que sea bueno, sino que no se presente, Vedado 11 y K. 27493 13 jn.

SE necesitan costureras que sepan coser de todos con máquinas eléctricas. En Estevez 76. 27510 18 jn.

SOLICITO UN SOCIO

Por tener que separar un socio que se retira por enfermedad, necesito un socio con capital o vendo el mejor garage de la Habana en Calzada de mucho tráfico y barriada de porvenir. Pago poco alquiler con capacidad para 250 máquinas, hoy tengo más de cien, todas buenas pagas. Despacho de 300 a 400 galones de gasolina en estos tiempos y venta de aceite de 15 a 20 pesos. Llame al U-3238. Sr. Romero, de 12 a 2. 27377 12 jn.

SEÑORITAS solicito cien para un nuevo Ten Cen ambulante, buen sueldo. Informes San Miguel número 18, Oficina de 9 mañana 8 noche. 27310 18 jn.

¡¡IMPORTANTE!!

Se solicita un patrón y un compañero para un vivero de pesca en Nasas, que conozca la Costa Sur. Dirigirse a José P. Luna, Sábalo, provincia de Pinar del Río. 27172 12 jn

SOLICITO JARDINERO

que sea experto en hacer ramos y decorar con flores. Diríjase a jardín "Mariposa". Apartado 472, Santiago de Cuba. E 1373 11d 10 jn.

SE solicita una señora de mediana edad para atender dos niños y un hombre solo. Se prefiere española y que tenga buen carácter para los niños. Sueldo 20 pesos. Reparto Juanelo, Rita número 3. 26980—10 Jn.

SE solicita persona que tenga pequeño capital de mil a tres mil pesos para entrar en sociedad, en empresa segura que a los dos meses de estar funcionando pueda de igualarse en interés mensual al capital invertido. El negocio es experimentado y se cambiarían referencias. Diríjase a A. S. D. Apartado 1314, F-3750. 27161 12 jn

REVENDEDORES para caramelos finos en cada localidad del interior se solicitan. Alois Bily, Ave. 10 de Octubre 45. Habana. 26733 21 jn.

SOLICITAMOS personas que piensen establecerse y comerciantes y revendedores del interior, para remitirles catálogo describiendo cientos de artículos nobles, con precios bajos. No vendemos a particulares ni solicitamos agentes. Agencia Alemana. Panchito Gómez, 54, Habana. S-3059.—25 Jn.

SE solicitan diez muchachas que sepan bailar un poco, buen sueldo y poco trabajo. Amistad 140, altos. 27120 16 jn

SE solicitan agentes para la venta en casas particulares de artículo fácil. Pueden ganar de $4.00 a $6.00 diarios. Demostramos lo que decimos y enseñamos al que no sepa. Concordia 21. 27242—15 Jn.

(G) SE OFRECEN

(27)—Criadas de mano y Manejadoras

JOVEN española, formal y de buen carácter, solicita colocación de criada de mano o manejadora. Es cariñosa con los niños y tiene practica en cualquier trabajo e inmejorables referencias. Informan en Maloja 158. 27539 13 jn.

DESEA colocarse una muchacha española, de criada de manos desea casa de moralidad, tiene buenas referencias. Informan teléfono I-5865. 27533 13 jn.

CRIADA de manos desea colocarse, entiende de limpieza y zurcidora, sabe su obligación, para matrimonio solo, entiendo de cocina. F-2632. 27411 12 jn

SE desea colocar una joven española para criada de mano o manejadora. Tiene quien la recomiende. Informan teléfono I-5538. 27574—12 Jn.

SE ofrece una buena criada de mano peninsular, joven o para habitaciones o manejadora; tiene recomendación de las casas que trabajó. Teléfono A-4792. 27551—13 Jn.

DESEA colocarse muchacha recién llegada, para criada de manos. Tiene quien la represente. Informan: Merced número 79, teléfono M-5714. 27601—13 Jn.

SE ofrecen dos muchachas españolas para criadas o todo servicio de matrimonio. Teléfono M-8156. 27584—13 Jn.

DESEA colocarse una señora joven, española de criada. En la misma se coloca una niña de 14 años; desean colocarse juntas y también se colocan separadas. Príncipe 4. Teléfono U-2946. 27583—13 Jn.

SE desea colocar una joven española, de criada de mano o de cuartos, tiene referencias. Teléfono F-3606. 27490 13 jn.

DESEA colocarse una muchacha de color de criada o manejadora, sabe cumplir con su obligación. Tel. I-6969. 27346 12 jn.

SE desea colocar se una joven española de criada de mano y sabe cocinar. Tiene buenas referencias. Informan Paula 98 Teléfono A-5221. 27353-54 12 jn.

SE ofrece una buena criada española de buena presencia, sabe servir a comedor y coser, tiene referencias. M-7122. 27381 12 jn.

SE desea colocar una muchacha peninsular para criada de mano o manejadora, tiene referencias. Teléfono A-1285. 27376 12 jn.

SE desea colocar una joven española para un matrimonio solo, sabe cumplir con su obligación. Informan San Miguel 254 letra-I Teléfono U-4739. 27373 12 jn.

SE desean colocar dos jóvenes española; una es de mediana edad, sin pretensiones, para craidas de mano, manejadoras. Trabajadoras y tienen quien las garantiza. Llamen al teléfono X-1709. 27398—14 Jn.

10 CENTAVOS
DE 7 A. M. A 4 P. M.; Y DE 4 A 10 P. M.
15 CENTAVOS

SOLICITUDES DE TRABAJO: DIEZ CENTAVOS
DEPARTAMENTO DE ANUNCIOS CLASIFICADOS

10 CENTAVOS
DE 7 A. M. A 4 P. M.; Y DE 4 A 10 P. M.
15 CENTAVOS

M.E.C.D. 2016

CASAS DE GOMEZ MENA

LAS MAS MODERNAS LAS MAS BARATAS GRAN OPORTUNIDAD

Viviendas recién construídas, con entrada independiente, espléndida situación, a corta distancia de los tranvías, con calles anchas, debidamente asfaltadas, buen alumbrado, muy frescas, tienen sala, dos habitaciones, baño completo, con servicio sanitario inmejorable, cocina y dos patios, escalera de mármol, timbre eléctrico, todo por el ínfimo precio de

$32.00

MENSUALES

No deje de visitarlas, están situadas en el grupo de casas formado por las calles de Plasencia, Pajarito, Desagüe y Peñalver, a una cuadra de Infanta y tres de Carlos III.

DOS meses en fondo o fiador. Informa el encargado del grupo o Llinás No. 54-A, esquina a Marqués González. Teléfonos: U-4489 y U-2925.

E 1197 Ind 22 my

SE OFRECEN

SE desea colocar joven peninsular para criada de mano; lleva tiempo en el país. Informan Angeles 32, M-1940. 27177 12 jn.

SE desea colocar una joven española de criada d mano o manejadora; tiene cuatro años en el país; es muy trabajadora; no tiene novio ni pretensiones. Informan Gloria 183. 27190 12 jn

SE desea colocar una joven recién llegada de criada de mano; tiene quien responda por ella. Informan Monserrate, 41, altos. 27118 12 jn

CRIADA de mano se ofrece muy práctica y con bunos informes y si es para corta familia puede hacer todo trabajo. Cuba 121, altos esquina Merced. Teléfono A-6693. 26723 12 jn.

DESEA colocarse una señora de mediana edad de manejadora o para una señora sola. Informan teléfono M-9257. Acosta número 109, carpintería. 26654 12 jn.

SE ofrece una sirvienta de mediana edad para manejadora o comedor desea familia seria con sueldo de 25 a 30 pesos. Virtudes 46, habitación núm. 5. 27394 12 jn

UNA joven peninsular que sabe cortar y coser, desea encontrar colocación de criada de mano o cuartos. Informan en Fomento 15-B. Teléfono I-4189. 27325 15 jn.

DESEA colocarse una muchacha española de criada de mano o de manejadora, lleva 6 meses en el país. Informan Luyanó, Reparto La Fernanda, Avenida Mayor número 20. 27294 15 jn.

(28)—Criadas de Habitaciones y Coser

SEÑORA española se ofrece para coser y ayudar quehaceres, acompañar señoras o cosa análoga; no tiene inconveniente en ir al campo, y se ofrece joven para todos los quehaceres de matrimonio solo, entiende de cocina. A-9173. 27511 13 jn

DESEA colocarse una joven peninsular para la limpieza. Entiende un poco de cocina y costura en casa de moralidad. Informan: F-5572. 27562—13 Jn.

DESEA colocarse una señora para limpiar por horas en la Habana. Informan Teléfono A-9617. 27334 12 jn.

SE desea colocar una joven española para cuartos o manejadora. Informan Teléfono F-1048. 27393 12 jn.

SE desea colocar una joven española para cuartos o comedor, tiene referencias. Tel. A-3977. 27390 12 jn.

SE coloca una joven para coser, cose bien y corta un poco, prefiere para taller o casa de costura. Informan: Virtudes 16, teléfono A-2905. 27421 12 jn

UNA muchacha española desea colocarse de comedor o para cuartos; es muy seria y formal y desea casa de moralidad. Teléfono FO-1070. 27412 12 jn

DESEA colocarse una muchacha española para cuartos o comedor o para todo menos cocina; tiene buenas referencias. Tel.: M-6066. 27371 12 jn

DESEA colocarse una señora de mediana edad para limpiar por horas. Informan: Churruca núm. 16, entre Santa Teresa y Pechuela. Tel. I-5913. 27454 12 jn

UNA señora de mediana edad sin hijos desea encontrar una casa o departamento de matrimonio solo para servirle en la limpieza de sus habitaciones o para cocinarle. Informan Aguacate 14, altos. Pregunten por San Cristóbal. 26663-64 12 jn.

SE desea colocar una joven española de criada de cuartos o para comedor, sabe su obligación. Teléfono M-4303. 26079 15 jn.

(29)—Criados de mano

SE ofrece un buen criado de mano peninsular, práctico en todo buen servicio, con referencias de las casas que trabajó; no tiene pretensiones, va a cualquier punto. Telef. A-4792. 27550 13 jn

SE OFRECEN

UN joven desea colocarse de criado de mano en casa particular o para manejar algún ascensor, puede dar informes de las casas que trabajó. Avisen al M-2926, de 9 a 11 a. m. Antonio Delgado. 27557 13 jn

SE ofrece un joven español para criado de mano, le gusta el jardín; al quedarse cesante donde está colocado por irse la familia a veranear; buena recomendación. Tel. FO-7641, más informes Lamparilla núm. 92. 27561 14 jn

SE desea colocar un muachacho español para criado de mano o ayudante de chauffeur y para fregar máquinas en casa particular. Lleva tiempo en el país. Tiene referencias. Informan: Cristina 36, Tel. I-3318. S-3449 13 jn

CRIADO. Ofrece sus servicios en casa de familia. Práctico en todo lo que requiere un buen servicio. Puede informar de las casas donde ha servido. Informan: Zulueta 26, teléfono A-3926. 27586—13 Jn.

UN joven español, se desea colocar de criado. es muy trabajador y formal y da muy buenas referencias. F y 25, Vedado. Teléfono F-1930. 27585—13 Jn.

SE desea colocar un joven español, de criado de manos, para fregar automóviles o cosa análoga, tiene buenas referencias, dirigirse al teléfono FO-1120. Pregunten por Manuel. 27499 13 jn.

JOVEN español desea colocarse de criado de manos, sabe de cocina, desea casa seria, tiene referencias de las familias más conocidas de la Habana. Llame al Tel. A-6228. 27368 12 jn

SE desea colocar joven español, de criado de mano o de ayudante de cocina. o de ayudante de chauffeur. Lleva tiempo en la Habana. Informan Jesús del Monte 394. Teléfono I-6853. 27400—12 Jn.

JOVEN español desea colocarse para criado de mano e ncasa particular, tiene buenas referencias de las casas en donde ha trabajado y en honrado. Llame al Tel. X-1012. 27341 12 jn.

(30)—Cocineras

UNA cocinera desea colocarse para la cocina, solo sabe hacer dulces, duerme en la colocación. Informan: Tel. U-4669. 27568 13 jn

DESEA colocarse una buena cocinera española, de mediana edad, cocina española y criolla, sabe de repostería y tiene referencias. Informan: A, núm. 164, Vedado, Tel. F-1666. 27578 13 jn

SEÑORA inglesa de color claro, se coloca de cocinera o limpieza de casa. Sabe coser, planchar, lavar ropa fina y atiende al teléfono. Llamen a Inés, teléfono número M-3695. 27580—13 Jn.

COCINERA. Se ofrece para corta familia, prefiriendo barrio de San Juan de Dios. Teléfono A-6428. Llamen a Antonia. 27555—13 Jn.

DESEA colocarse una joven de 23 años de edad de cocinera o cocinar y limpiar para corta familia, no se coloca ganando menos de $30, no tiene novio, desea casa de moralidad, tiene referencias de casas donde ha trabajado, no se coloca fuera de la Habana. Informan en Gervasio núm. 43, entre J. C. Zenea y E. Villuendas, o sea Neptuno y Concordia. Quiere que la vayan a buscar a su domicilio. Pregunten por Generosa Vázquez. 27607 13 jn

JOVEN española, desea colocarse para cocinar y limpiar. Tiene referencias. Informan teléfono U-4669. 27569—13 Jn.

COCINERA buena y formal práctica en oficio desea colocarse en casa de familia distinguida, sale fuera de la Habana. Teléfono F-1586. 27324 12 jn.

BUENA cocinera repostera, desea colocarse en casa de familia americana o cubana, sabe cocinar a la american y español. Aguila 327. 27337 12 jn.

DESEA colocarse una cocinera de mediana edad, cocina a la española y a la criolla, prefiere corta familia, tiene buenas referencias. Informan en Cuba número 8-A, bajos. Tel. M-3388 entre Santa Clara y Luz. 27358 12 jn.

SE desea colocar una española de cocinera, sabe su obligación, con muchos años en el país, tiene buenas recomendaciones, con familia de moralidad o para establecimiento mejor. Informan Teléfono M-6698. 27319 12 Jn.

SE desea colocar una joven española de cocinera o criada de mano o manejadora, tiene buenas referencias es muy seria y aseada. Informes en Justicia y Municipio, letra N. 27379 15 jn.

SE desea colocar señora española de cocinera, sabe bien su obligación en casa de corta familia, sabe de repostería. desea viajes pagos. Informan Tel. A-9464. 27374 12 jn.

SE ofrece una buena cocinera de color, limpia y formal, sabe de repostería, tiene referencias. No duerme en la colocación. M-7122. 27382 12 jn.

SE ofrece una cocinera repostera. No duerme en la colocación. Tiene buenas referencias. Teléfono A-9167. 27409—12 Jn.

DESEA colocar buena cocinera con buenas referencias. Desea casa de moralidad. Entiende bastante de repostería. Desea corta familia. Paseo entre 27 y 29. Tiendecita. Teléfono F-4537, Vedado. 27415—12 Jn.

SE desea colocar una señora española de mediana edad para cocinar solamente y entiende algo de postre, duerme en la colocación. Informan en Carmen núm. 12, teléfon A-7394. 27407 12 jn

DESEA colocarse una buena cocinera española y otra para cocina y limpiar, saben cumplir con su obligación. Informan en el teléfono F-5141. 27396 12 jn

DESEA colocarse una joven española para cocinar; sabe el oficio, hace algún dulce, vive en Jesús del Monte, para llamar al Tel. F-1038; no duerme en la colocación; tiene buenas referencias. 27431 12 jn

DESEA colocarse una señora de cocinera no duerme en la colocación. Informan Tel. A-9617. 27333 12 jn.

DESEA colocarse una señora de mediana edad, de cocinera. Tiene buenas recomendaciones. Informan en Villegas 128. Teléfono A-8110. 27424—12 Jn.

SE ofrece una cocinera de mediana edad Sabe hacer dulces. Calle 15 número 253 altos entre E y F, teléfono F-4870 F-4070. 27408—15 Jn.

SE desea colocar una cocinera de mediana edad española, tiene buenas referencias, sabe cocinar a la española y a la criolla, sabe de repostería. Informan calle 4 entre 15 y 17 Vedado, solar de la viuda de Campos. 27314 12 jn.

DESEA colocarse una cocinera de color, de mediana edad para una corta familia o un matrimonio sin niños, con buenas recomendaciones. Informan teléfono F-1950, pregunte por Daniel. 27079 12 jn.

SE desea colocar una señora peninsular de mediana edad para cocinera; sabe trabajar; no le importa salir al campo. Informan Sitios 116. 27193 12 jn

SE OFRECEN

MUY buena cocinera, repostera, desea colocarse, sabe variar la comida a la criolla y americana. Gusta mucha limpieza, casa particular y cocina ventilada. También se coloca un muchacho fregador. Informan en Belascoaín 108. 27299 12 jn.

(31)—Cocineros

SE desea colocar un cocinero español, tiene recomendaciones de familias muy conocidas en la Habana 9. 23 Vedado. Teléfono F-1408. 27505 13 jn.

DESEA colocarse buen cocinero, repostero en casa particular, huéspedes o sale al campo. Sabe obligación. $30 o $40. Informan: por Japonés. Tel. M-1731. 27592 13 jn

COCINERO joven español se ofrece para casa particular, cocina a la francesa, española y criolla. Tiene buenas referencias. Hace toda clase de dulces. Informan: Teléfono A-3090, Juan Amboage. 27593 13 jn

UN cocinero repostero chino joven, desea colocarse para casa particular, cocina a la criolla y española, tiene dos referencias. Informan calle Zpata esquina A, bodega. Preguntar por teléfono F-3395. Vedado. 27327 12 jn.

BUEN cocinero repostero, conoce a la perfección su oficio, limpio en la cocina y en su persona y muy formal, particular, comercio, restaurant. Aguila 136-A Tell. A-9893. 27359 12 jn.

SE ofrece maestro cocinero-repostero español, joven, en casa particular, comercio, restaurant o casa de huéspedes; buena sazón, limpio, económico. Tiene recomendación de las casas que trabajó. Teléfono A-4792. 27422—12 Jn.

COCINERO desea colocarse en casa particular, huéspedes y comercio; conoce toda clase de cocinas; con referencias. Informan: Tel. A-4205 o M-1027. 27430 12 jn

DESEA colocarse un maestro cocinero de color, cocina a la española y a la criolla y americana y francesa y sabe hacer dulce, casa particular o comercio. Tiene buenas referencias, es muy limpio. Tel. F-1261. 27311 12 jn.

UN cocinero asiático desea colocarse en casa particular; cocina a la criolla, española y francesa; es repostero; sabe cumplir con su obligación y es persona limpia. Informan Rafael Wong, teléfono M-1731. 27107 11 jn.

MAESTRO dulcero, de las mejores casas de Madrid, español, se ofrece. Habana, o fuera. Villegas 61, altos. 26987—15 Jn.

SE desea colocar un cocinero repostero, español, en casa particular o comercio, tiene buenas recomendaciones de la casa que ha trabajado. M-7541 Santa Clara 37. 26895 13 jn.

RAMON González, se ofrece un buen cocinero y repostero de color para casa particular o comercio, cocina criolla y española. Informes en calle Sitios número 80. Tel. A-9132. 26722 12 jn.

SE ofrece un cocinero asiático para casa particular u hotel o para el campo; sabe de repostería. Informan Zanja 47, teléfono M-6429, pregunte por Juan Wong. 27166 17 jn.

(32)—Crianderas

SE desea colocar una muchacha española de criandera a media leche. Se puede ver el niño. También se coloca para lo que se presente. Informan Ayesterán 18. Pregunten por Carmen. 27558—13 Jn.

SE desea colocar de criandera, de 28 años, hay 16 días que dió a luz, lo mismo se coloca en la capital como en otro pueblo de campo, con certificado médico. Informan en el hotel La Marina, Cárdenas. P. Matanzas. Manuela Alen. 27328 5 jn.

UNA joven española de 25 años desea colocarse de criandera de dos meses de haber dado a luz, tiene todos los papeles de Sanidad, calle 21 número 264. Teléfono F-5897. Dolores Vázquez. 26665 12 jn.

(33)—Chauffeurs

SE desea colocar un joven español, de chofer. Tiene buenas referencias y recomendaciones y tiene práctica. Teléfono U-2550. 27579—13 Jn.

JOVEN español desea colocarse de ayudante de chaufeur, tiene buenas referencias, desea casa seria. Informan en el teléfono A-6228. 27369 12 jn.

SE desea colocar un joven español de ayudante chauffeur o alambique o almacén, sabe trabajar; tiene recomendaciones. Informan 0teléfono M-9578. 27391 12 jn.

SE desea colocar un chauffeur en casa particular o de comercio, maneja cualquier clase de máquina y tiene referencias de las casas de donde ha trabajado. Informan en el teléfono F-5263. 27386 19 jn.

CHAUFFEUR español con 10 años de práctica desea colocarse en casa particular o del comercio; también tiene carnet de España. Teléfono A-9031. Pregunten por Baldomero. 27436 12 jn

SE desea colocar un chauffeur español joven en casa de comercio o particular. Calle 12 entre A y B, garage, Rto. Almendares. Tel. FO-2496. Tiene referencias de la última casa. 27455 12 jn

UN joven americano, sin pretensiones habla bastante español, con cuatro años de práctica en la ciudad y en el manejo de cualquier máquina, desea colocarse en casa particular o comercio. Calle 5a. número 107, entre 8 y 10, departamento núm. 18, Vedado. 27148 14 jn.

UN matrimonio español desea encontrar una casa de inquilinato para encargado. Informan Cerro, Reparto Las Cañas, Prensa 59. 27189 12 jn

SE ofrece un chauffeur para casa particular, con seis años de práctica y sin pretensiones. Teléfono U-4664, pregunte por Alfredo. 26940 13 jn.

SE desea colocar un chauffeur en casa particular con varios años de práctica y buenas referencias. Llame al teléfono A-9839. Al señor Jos; Rojas. 26720 16 jn.

CON las mejores referencias desea colocarse un chauffeur español en casa particular o de comercio. Informan en el teléfono A-4799, de 9 a 12, pregunten por Juan. 26792 12 jn

CHAUFFER titulado de Marianao, carpintero, pintor, rotulador, albañil se ofrece, Pérez 12, entre Concha y Juana Alonso, Luyanó, no repara en sueldo. Antonio Fernández. 26244 3 jl.

(34)—Tenedores de libros y Oficinistas y Empleados de Oficinas

TENEDOR de libros muy competente y con muchos años de práctica se hace cargo de toda clase de contabilidades,

SE OFRECEN

TENEDOR de libros y corresponsal inglés, español, con mucha práctica e inmejorables referencias, se hace cargo de contabilidades y correspondencias por horas. Economía y buen servicio. Informan Lamparilla 59. Tel. A-8058. 26913 22 jn.

EXPERTO tenedor de libros profesor de academia y trabajando en otras casas se ofrece para llevar su contabilidad por reducida cuota mensual. Teléfono M-8446. 26981 17 jn

balances, cálculo de facturas extranjeras etc., económicamente. Referencias inmejorables. Teléfono M-1945. 26704 8 jl.

JOVEN de conocimientos cosmopolitas, sabiendo francés, ofrécese para secretario particular. Trabajó con diplomáticos. Presenta refrerencias. Sólida experiencia. Sr. Cid, Teniente Rey 38 Apartado 1770. Habana. 26050 2 jl.

(35)—Varios

RELIABLE young woman seeks position as maid, nurse orgeneral. Someruelos, 54. Telé. A-2002. 27481 13 jn.

SE desea colocar un jardinero, tiene buenas referencias de las casas donde ha trabajado, con muchos años de práctica Informan en el Vedado calle 25, 309. Teléfono F-5371. 27519 14 jn.

SE desea colocar un muchacho para jardinero o para fregar máquinas. No tiene pretensiones. Dirección: Maloja 53, teléfono A-3090. 27554 13 jn

SE ofrece un joven español práctico en camarero, dependiente, portero, ayudante de cocina o fregador, sirviente clínica, criado de mano o cualquier otro trabajo. Teléfono A-4792. 27552—13 Jn.

UN matrimonio de mediana edad desea encontrar casa para encargardos o cualquier otro trabajo. Lo mismo se coloca ella sola. Amistad número 83, altos. 27603—13 Jn.

SE ofrece un matrimonio para arreglar o limpiar oficinas o se hacen cargo de limpieza por horas dando suficientes garantías. También se hacen cargo de cualquier casa por la habitación. Para más informes dirigirse de 6 a 10 a. m. y de 4 a 7 p. m. Empedrado 68, carnicería. 26705 14 jn.

MATRIMONIO español sin hijos, desea colocarse lo mismo para encargado de alguna casa o cualquiera cosa análoga, lo mismo para servicio de casa particular ella. Castillo 8 y 10. Tel. A-7016. 27301 12 jn.

DESEA colocarse una señora en casa de una señora sola o para una clínica o para atender un caballero, lo mismo me da para aquí que para fuera de la Habana, pues cuento 35 años. Tel. I-6505. 27371 12 jn.

SE desea colocar joven español con mucha práctica en la Habana, bien presentado, para cualquier cosa análoga, sabe leer y escribir correctamente y es honrado tiene referencias de personas bien conocidas. Llame al teléfono I-5091. 27342 12 jn.

SEÑOR PENINSULAR

de mediana edad instruído y sin pretensiones con sólidas garantías particulares y congregaciones religiosas, deea colocarse de conserje, portero, sereno u otro cargo de seriedad y honradez, conocimientos y práctica, también puede cuidar a enfermos que por su imposibilidad o crónica enfermedad necesite esmerado cuidado y constante compañía saldría a Marianao o interior. Dirección Tel. I-6937. 27384 12 jn.

ATENCION. Se ofrece un albañil propio para casas de inquilinato por saber hacer toda clase de reparaciones que se presenten de albañilería, pinturas, tuberías de agua y varias cosas de carpintería, para más informes Tel. M-3631. 27345 12 jn.

JOVEN peninsular desea colocarse para portero o ayudante de chauffeur, también sabe andar con elevador, tiene referencias de las casas en donde trabajó y es honrado. Llame al teléfono I-7426. 27343 12 jn.

SE desea colocar un muchacho para fregador de 18 años. Teléfono A-3273. 27348 12 jn.

SE ofrece joven española para acompañar familia a España; tiene referencias y sabe cumplir con su obligación. Informan: Reina 105, altos. 27456 12 jn

RELIABLE girl seek position as nurse, maid or general woorle. Call F-4580. 26952 13 jn.

SE desea colocar un español de mediana edad, de cobrador o portero, criado de mano u otro trabajo; tiene garantía y quien lo recomiende. Llamen al teléfono A-6620, Salud número 3. 27116 14 jn.

ESPAÑOL se ofrece para cobrador de sociedad o casa de comercio, administración de bienes o cualquier puesto de confianza. Es persona seria y puede dar referencias y garantías. J. Sánchez, teléfono U-4610. 27096 12 jn

DESEO encontrar señor propietario, para encargarme de sus casas; puedo poner fianza en dinero y tengo quien me garantice; no quiero arrendatarios. M-7541 Santa Clara 37, altos. 27099 14 jn.

SE desea colocar una señora europea, que desea trabajar y tiene práctica para equipajes; sabe cocinar y limpiar; lava, plancha y anda con niños. Para más informes, Reina 111. 27106 13 jn

DESEO encontrar una casa para el cuidado de un señor enfermo. Es un señor de cuarenta años, formal y fino y sabe atender enfermos. M-7541, Sta. Clara 37. 26896 13 jn.

JARDINERO se ofrece fijo o por horas. Teléfono FO-7614. José. 26893 13 jn.

UN joven japonés, desea colocarse de jardinero o criado de mano a casa particular es muy honrado y trabajador. Informan en el Teléfono I-6245. 26693 16 jn.

VIAJANTE español, conocedor del campo con gran experiencia comercial, se ofrece para viajar por toda la Isla. Referencias a satisfacción. José S. Rivera. Primelles No. 5, altos, Cerro. Tel. I-6020. 26551 15 jn.

EXTRANJEROS

Rápidamente gestiono cartas de ciudadanías, pasaportes, título de chauffeur, licencias para revólver, inscribimos nacimientos, tramitamos matrimonios, actas notariales, contratos, legalizaciones y cualquier asunto en las oficinas públicas. Lealtad 242, entre Belascoaín y Carmen. 26506—14 Jn.

UN señor de mediana edad desea colocarse de portero, sea particular, oficina y bufete o cosa análoga. Va al Vedado o en la Víbora; si es preciso, tiene buenas referencias. Habana 62, bodega, informan. 26387 14 jn

SE OFRECEN

UN carpintero deseaba trabajar en un hotel de carpintero, tiene buenas recomendaciones de donde ha trabajado sin pretensión ninguna, sabe barnizar y de pintura, vidriero, un poco de mecánico, Pozos Dulces número 3. Tel. U-1590. Sr. Manuel País. 25306 13 jn.

SE desean colocar dos niños para oficina o tienda de ropa, saben leer y escribir, uno tiene 12 años de edad y el otro 14 años. Domicilio Esperanza número 118. 26670 12 jn.

UNA señora solicita una corta familia o señora sola, para acompañarla y coser algo, con un sueldo de diez pesos. Informan en M-4755. 26666 12 jn.

DESEA colocarse un japonés de jardinero, fregador de máquina o ayudante de cocina, práctico, sabe su obligación. Informan Tel. M-1731. 27351 12 jn.

PRACTICO de Farmacia, joven, 10 años de práctica, se ofrece. Informes Teléfono A-2068. S-3327 12 jn.

(H) COMPRA Y VENTA DE FINCAS

(36)—Urbanas

COMPRA Y VENTA DE CASAS TERRENOS Y FINCAS RUSTICAS

DINERO EN HIPOTECA

MENDOZA Y CA.
Corredores
Obispo 63. Habana.

Dirigirse al Sr. Cruz Muñoz
Teléfono M-6921.
Horas, de 10 a 12 a. m.

E 52 Ind 1 en

GANGA, vendo por tener que embarcarme el día 15, casa compuesta de portal, sala comedor y 2 cuartos y todo servicio, gran patio cercado. Su precio $1.500, se admite la mitad de contado y el resto a pagar. Trato directo. Avenida Primera no. 25, entre 3 y 4. Teléfono F-1013. 27504 12 jn.

EN $17.000 vendo casa moderna de dos plantas, en la calle Virtudes, teniendo cada planta sala, recibidor 3 cuartos, baño intercalado, cuarto y servicio criados, comedor. Dueño Suárez 15, Mueblería. 27521 13 jn.

VENDO una casa de dos plantas a cuadra y media de Belascoaín y a dos cuadras de Carlos III, con sala, saleta, dos cuartos, cocina, patio y servicios sanitarios en los altos; sala, recibidor, tres cuartos, cocina, servicios sanitarios escalera de mármol, en $9.500. Para informes: Santa Emilia 8-A. I-6631. 27538—14 Jn.

VENDO 3 CASAS DE ESQUINA

Con 1.000 varas, $12.000 con jardín al frente y fondo o las cambio por una bodega o café. Informan: Neptuno e Industria, café El Fénix, el dueño. 27598—13 Jn.

SE vende o se alquila una hermosa casa en el Reparto Almendares, en número 18 y B, frente a la línea de la Playa, a una cuadra de Montalvo. Tiene portal, sala, saleta, comedor, hall y cocina; tres cuartos y baño intercalado, más dos cuartos de criado y servicio; garage para dos máquinas más de 700 varas de jardín muy bien cuidado; es de esquina. Informan en la misma, teléfono FO-1570. Leandro Miguel. Y otra en 24 entre 21 y 23 Vedado. 27518—18 Jn.

VENDO tres departamentos que rentan 22 pesos y frente por fabricar en 600 pesos, el resto a razón de 15 mensuales. Magnífico negocic en el Reparto Columbia. Figuras y Lealtad, bodega, teléfono A-9818. 27501—14 Jn.

GANGAS A PLAZOS

EN Almendares vendo moderna casa, próxima al Conde Rivero, con 1 500 pesos de contado y 70 mensuales, y vendo otra de dos plantas en 9.000, con 3.000 en mano y 6.000 por seis años y vendo dos solares juntos entre buenas residencias con el 10 por ciento de contado, resto a plazo. También vendo en Buenavista 2.780 varas de terreno. Todo con buena cerca y casita madera en el centro, con 500 pesos de contado y 40 mensuales, más informes señor Dorado, calle 12 y 15 Almendares. Telé. FO-1459. 27474 12 jn.

VENDO una esquina moderna, dos plantas, en 15.000. Renta $150 y una casita moderna con sala y saleta y tres cuartos, en 4.200 pesos. Informes: Amistad 136. García. 27426 12 jn

VENDO CASAS

Lujosas de Belascoaín a Galiano, $30 mil. San José cerca de Belascoaín tres plantas, $36.000, tiene $20.000 en hipotecas. Malecón dos plantas. Tel. A-2481.

VIBORA

Juan Bruno Zayas y Lacret dos casas a $8.000, otra $5.000 lujosa, Pamplona cerca Calzada, sala, cuatro cuartos, lavabo corriente con traspatio 6 1|2 por 40 m. de fondo $9.000, otra en Milagro, Benjumeda $13.000, chalet en el Vedado 27 y 2 $30.000. Vendo y compro casas y establecimientos de todas clases. Sr. Chaple. A-2481. Gervasio núm. 35, altos, letra A. S-3316 14 jn.

SE vende una casa mampostería y techos monolíticos, compuesta de jardín, portal, sala, comedor, dos grandes cuartos, baño intercalado y cocina, situada en el Reparto Porvenir, a dos cuadras de la Calzada de Arroyo Apolo. Su último precio $2,000. Informan M. Tudela, Habana 65, altos, de 9 a 12. Tel. A-8653. 27361 19 jn.

SE vende una hermosa y bien situada casa moderna con todos los adelantos. Se puede ver de 8 a 12 a. m. calle 19 esquina O, frente al parque del Maine. Se dan facilidades para el pago. Precio 120 mil pesos. Aceptamos a cuenta solares y una casa de un piso con seis habitaciones, de esquina fraile, en el Vedado de O a Paseo. Dueño Puyans. F-5194. 27304 21 jn.

MARIANAO se vende o alquila un chalet, no es grande, pero tiene 520 varas terreno muy fresco y saludable. Informan Real 174, Marianao. Teléfono F0-7081. 26915 12 jn.

FINCAS URBANAS

ATENCION

Buenas inversiones

Vendo en la Habana casas, solares y grandes extensiones de terreno a precio de crisis.
En el Vedado, casas, solares y parcelas pequeñas en los mejores lugares a precio razonable.

DINERO PARA HIPOTECA

B. DEL CAÑAL

en todas cantidades, Habana, Vedado Repartos y para el campo. O'Reilly 11. De 10 a 12 y de 4 a 6. Teléfono M-8382.

1377 3d-11

ESPLENDIDA RESIDENCIA

Se vende o alquila la hermosa casa a la entrada del Reparto Kohly, calle Central y Avenida de la Paz, a la saida del Puente Almendares. Hermoso jardín, preciosa vista, sala, comeor, hall, cuatro hermosos cuartos con closet y lavabo, dos baños completos. Pantry, despensa, cuarto y servicio para los mismos. Garage para dos máquinas, cuarto y servicio para el chauffeur, gran sótano para billar. Se puede ver a todas horas. Informa G. Giquel, Belascoaín 121. 27300 15 jn.

CAMBIO o vendo casa moderna de dos plantas a dos cuadras de Infanta. Cambio y doy y acepto diferencia. Grandes facilidades de pago. Costó más de $15.000 precio, 10 mil quinientos. No corredores. Teléfono M-6811. S-3398—13 Jn.

SE vende un chalet fresco y ventilado de dos plantas, en la misma informan. Para verlo después de las 12 del día en adelante. Situado en la calle B núm. 28, casi esq. a 29. Por teléfono no se dan informes. S-3421 17 jn

SE VENDE

En la Víbora a tres cuadras de la Calzada casa con portal, zaguán, recibidor, sala, cinco cuartos, dos cuartos de criados, patio y traspatio, Precio $12.500, teléfono X-1264. S-2987 23 jn.

CAMBIO cinco casitas próximas a terminarse en la cuarta ampliación de Lawton, por solar ya pagado. Dejo en hipoteca hasta $12.000. Contreras, Cuba 86. 26417 12 jn

VEDADO CHALET CON CINCO HABITACIONES

garage y demás comodidades $22.000. Gerardo Mauriz, teléfono F0-7698.

VEDADO PROXIMO A LINEA

6 habitaciones, dos baños, otra en la calle 17, $43.000, otra en la calle 23 a la brisa $35.000. Llame al FO-7698. Gerardo Mauriz. 26911 12 jn.

SE VENDE

Una esquina en el Cerro a una cuadra de la calle Salvador en el Barrio de Palatino con establecimiento que mide 144 metros de fabricación moderna con dos accesorias en $7,000. Informan Santa Teresa 23, Teléfono I-4370. 26627 14 jn.

GANGA 900 pesos bonita casa en Buenavista. Pregunte por Ciriaco en el teléfono F.O.-7349 o véale en Avenida de las Palmas, casa particular de Gómez Mena. 25328 14 jn.

UNICA OPORTUNIDAD

Se vende o se alquila hermosa casa a dos cuadras del tranvía con portal, sala, saleta, dos cuartos, con buenos servicios. Informan teléfono I-4428, de 7 a 9 a. m. y de 7 a 10 p. m. Alejandro Valdés. 26003 12 jn.

DOS chalets en Los Pinos, cinco cuartos, sala, comedor, portal, jardín, patio y traspatio, de madera y tejas francesas; el otro de mampostería, dos cuartos, sala y comedor, portal, jardín, patio y traspatio; renta $40.00 y $15.00; dando mil pesos de contado, resto de cuatro mil con los alquileres; el terreno total de las fincas son setecientos treinta y siete metros. García. Teléfono U-1363. Finlay 119. 25042 14 jn.

UN GRAN NEGOCIO

Vendo la mejor esquina de Luyanó, en $4.900. Renta 60 pesos, mide 172 metros, media cuadra de la calzada de Luyanó. Lealtad 422, entre Belascoaín y Carmen. No corredores. 26507—14 Jn.

VENDO HABANA COMERCIAL

Casa moderna dedicada a oficinas, buena renta dos plantas, una cuadra de O'Reilly, con 207 metros, en 36.000. puede dejar 26.000 al 7 por 100 por 8 años. Trato con comprador. Mazón, Empedrado 33, Notaría, de 10 a 11 y de 2 a 3. 27262—12 Jn.

EN Marianao se vende una hermosa casa-quinta, a 8 pesos el metro, con casa y arboleda. Informan Concordia 18, Habana. 26717 16 jn.

EN EL CERRO

A DOS cuadras de la Calzada vendo una casa sala, comedor, tres cuartos, servicios sanitarois, cuartos altos, es una ganga en $4,300. Informan Santa Teresa 23. Tel. I-4370. 26630 15 jn.

PARA ricos, muy barato y hermoso chalet a la entrada del Vedado, de 17 a 23, nada mejor situado, esq. de fraile, 2250 metros, donde vale a $50 el metro todo en $130.000. Informan señor Triana, Franco núm. 6 altos, teléfono U-4217. S-3303—12 Jn.

SE compra casa chica en la Habana o Víbora, dirigirse al teléfono X-1185, San Francisco No. 94, Víbora. S-3333 13 jn.

EN EL CERRO

Una casa de madera, portal, sala, saleta, dos cuartos, servicio sanitarios, 5 y medio metros por 38 de fondo en $2,200. Informan Santa Teresa 23, Teléfono I-4370. 26629 14 jn.

FINCAS URBANAS

GANGA. Se vende la magnífica casa Benjumeda, 78, de tres plantas, techos monolíticos, en 13.500 pesos se admiten parte al contado y el resto se deja en hipoteca. Su dueño Aguila 239. 27171 12 jn

(37)—Rústicas.

SE ARRIENDA CON CONTRATO O SE VENDE

la finca "San Matías" en el kilómetro 7 de la carretera adoquinada de la Habana a San Frncisco de Paula con muchos frutales, pozos, ríos y una excelente casa de vivienda de acero y concreto de dos plantas, muy lujosa, con capacidad para numerosa familia; es propia también para casa Club o Clínica profesional. Teléfono directo, luz eléctrica y todas comodidades. Comunicación fácil y frecuente por los tranvías de la Habana Central y guaguas cada 5 minutos. Informan teléfono F-2752. 27524 16 jn.

FINCA RUSTICA

Se desea permutar una casa de mampostería, moderna, con siete mil metros de terreno, en Luyanó, por una finca rústica, entrada por carretera y que no diste más de 20 kilómetros. Diríjase por carta, dando detalles a M. Philipps. Apartado 58. Habana. 27535 13 jn.

PARA JARDIN

Se arrienda un lote de terreno de 32,000 metros cuadrados en la carretera de El Caño al Wajay, muy cerca del pueblo. Tierra colorada de mucho fondo, muy a propósito para cualquier clase de siembra. Informa su duño en Habana 82. Teléfono A-2474. 27331 15 jn.

FINQUITA de recreo, frente carretera a quince minutos de la Víbora, terreno de primera. sesenta y dos mil varas a 15 centavos, gran pozo fertil para hacer regadío, bonita situacin. Palatino número 1, señor Rodríguez. 27352 13 jn.

SE VENDEN:

FINCA MAS HERMOSA Y SALUDABLE, 15 KILOMETROS FUERA DE LA HABANA, EN LOMA DE CARRETERA CENTRAL. CASAS CON TODAS COMODIDADES MODERNAS, JARDINES, PARQUES Y ARBOLEDA.

INFORMES
Robert E. Hollingsworth,
O'Reilly No. 4. Teléf. A-1252.

E 1359 8d-8

(I) COMPRA Y VENTA DE SOLARES YERMOS

VENDO 700 metros solar Santa Beatriz y Segunda, Víbora, se da cuatro cincuenta M. se dejan dos mil en hipoteca. Informan J. T. Fernández. La Elegante, Marianao por cuenta. 27522 15 jn.

EN MIRAMAR

En la calle 22 casi esquina a tercera se venden dos solares a $5.00 vara, parte al contado y parte en hipoteca. N. Pérez 12, no. 25, Vedado. Teléfono F-5418. 27506-7 12 jn.

CEDO contrato solar esquina por lo que tengo entregado, esta en lo mejor de Buen Retiro. Informan la Rosa No. 3. Pedro Rodríguez. 27497 13 jn.

REPARTO "LARRAZABAL"

(COLUMBIA)

Se vende un solar de esquina con 1,600 metros cuadrados, 40 x 40, cerca de los tranvías, Avenida de las Palmas, Cerro y Colegio de Belén. Estos terenos han de duplicar su valor en corto tiempo. Informes: Zanja 71. A-3908. 27323 14 jn.

CALZADA DE INFANTA, SOLAR

con 10 por ciento de contado, resto 8 años 6 por ciento anual interés, buena medida, baratísimo. Informa Rodríguez, Empedrado 20. A-7109. 27366 12 jn.

SOLAR calle 23 Vedado, acera sombra, 3,000 pesos al contado resto grandes facilidades de pago; para fabricar o especular. Propietario Empedrado 20. 27364 12 jn.

LUYANO

Magnífica oportunidad: solar en la calle de Cueto, de Concha a Luyanó. Urbanización completa.

SR. TAPIA. M-5407

E 5431 3 d 10

SOLAR calle 17 Vedado, 200 pesos contado y de 30 a 40 mensuales, plazo largo, parte tiempo si ninterés alguno. Propietario Empedrado 20. 27365 12 jn.

SE vende un solar de esq. a la calle 27 y 26. Mide 23x41 varas. Informan: calle 12 y 19, bodega. Tel. F-4284. 27459 14 jn

DOS solares juntos en 8, de 17 a 23, Vedado, a $28 el metro y muchas casas y solares de todos precios. Informan: Sr. Triana, Franco número 6, altos. Teléfono U-4247. S-3300—13 Jn.

SOLARES Y CONSTRUCCIONES

a plazos solar $100 contado, casa de cuatro cuartos $1,500, y de uno, dos o tres $1,000, resto hipoteca plazo largo. Cuba 62. M-3486. Francisco E. Valdés. Teléfono I-4472. 26973 14 jn

REPARTO Almendares, vendo cuatro solares, a una cuadra del crucero y media del tranvía, a $1.200 cada uno, con 200 de entrada y lo que quiera ntregar mensual; miden 8 por 22.50. Detalles Sr. Rodríguez, Telfs. F.O.-1719. A-3741. S 3368 18 jn.

SOLARES YERMOS

SOLARES

Vendemos a plazos solares bien situados. Grandes facilidades de pago. MENDOZA Y CA.
Obispo 63. Telf. M-6921
E 36 Ind 1 en

PEDROSO, CERCA INFANTA

se vende solares 10.30 y 30 varas a 21 pesos a pagar en sesenta meses. Tavel. F-4252. 25816 7 jl.

21 ENTRE C y D; SE VENDE

solar sombra y llano 22.65 por 50. También lotes terrenos a 50, 100 y 150 metros de Infanta. Facilidades pago. F-4252. Tavel. 25817 7 jl.

GANGA

SOLAR $4.00, VARA

Vendo solar llano firme, mide 758 varas situado muy cerca de la Calzada y próximo al colegio Belén. Informen Marcelino González, teléfono M-9468. 26791 13 jn.

VENDO solar 7x40 metros Concepción entre 13 y 14 frente al tranvía, precio de situación. También negocio por finquita en carretera próxima Habana. Informan Lawton 80. Encargado. 26576 13 jn.

EN EL CERRO

Vendo un solar de 11 de frente por 42 de fondo a $5.00 el metro, relleno y cercado propio para una industria; da al fondo a la línea. Es una verdadera ganga. Informan: Santa Teresa 23, Teléfono I-4370. 26628 15 jn.

SOLAR a la entrada del Vedado, parte alta con 17.50x45 metros donde vale a $50 el metro, lo doy a $43. Informan: Sr. Triana. Franco número 6, altos, teléfono U-4217. S-3302—13 Jn.

SOLAR en 19 y líneas con medida ideal a 28 el metro. Informan señor Triana. Franco 6, altos. Teléfono U-4217. S-3301—13 Jn.

(J) COMPRA Y VENTA DE ESTABLECIMIENTOS

SE vende un garage situado en lo más céntrico de Luyanó; es un buen negocio; se vende por retirarse uno de los duños. Informan teléfono X-1139. U H 27179 15 jn.

VIDRIERA DE TABACOS, VENDO $2.250

Es un regalo. Vale el triple; seis años de contrato. Está en gran café y parada de tranvías. La mejor calle de la Habana. Informan: Avenida Menocal 45, bodega el Campamento. 27595—13 Jn.

¡BARBEROS! Gran oportunidad para el que quiera establecerse con poco dinero. No hay barbería en ocho cuadras y hay industria con 900 personas frente. $30 alquiler. Negocio verdad. Señor López, teléfono I-7549. 27513—13 Jn.

VENDO una gran bodega y café y fonda en una calzada de la Víbora. Buen contrato, alquiler muy barato. Tiene una venta de $40 a $50 mitad de cantina. Más informes: Antón Recio y Monte, café, Benito. 27470—18 Jn.

SE vende una Tintorería por embarcarse su dueño. Animas 41. 27503 16 jn.

GRAN oportunidad. Vendo casa huéspedes, punto inmejorable, comedor; cocina espléndida; hay contrato; traspaso todo por embarcarme, en 600 pesos. Informan, Dragones 44, altos: Albión. Antonia. 27527 13 jn.

VENDO una fonda y bodega en gran calzada, la Víbora, con mucho tráfico y es paradero. La doy barata, buen contrato. Informan: Antón Recio y Monte, café (Benito). 27471 18 jn

BUENA OPORTUNIDAD

Para ganar dinero, por embarcarme vendo casa de huéspedes antes Hotel Holguín, Monte número 19 esquina a Cárdenas, frente al Parque de la India. Largo contrato, buena clientela. Informan en el mismo. Teléfono A-9186. 27537—17 Jn.

VENDO GRAN BODEGA. HACE $65 DIARIOS

No fía nada; todo es del contado. También la cambio por casa o solar, tasando uno y otro. Informan: Avenida Menocal 45, bodega El Campamento. 27596—13 Jn.

VENDO UN BUEN CAFE, CALLE COMERCIAL

Vende a prueba $100.00 diarios. También admito casa o solar de renta en pago. Avenida Menocal 45, bodega El Campamento. 27594—13 Jn.

SE vende un puesto de frutas, Miramar y Calzada de Columbia, al lado de la carnicería. 27495 14 jn.

SE vende una buena casa de huéspedes bien instalada, amplias habitaciones y poco arriendo. Informes Jesús María 17. 27363 12 jn.

SE vende una gran casa de comidas con cuatro habitaciones por encontrarse una señora sola y por asuntos de familia tiene que embarcarse a España. Se alquila una ventilada habitación. Informan: Monte 140, altos. 27399 12 jn

SE vende una ferretería en lo más céntrico de la Habana, por tener que embarcarse su dueño. Está bien surtida y tiene contrato; paga poco alquiler. Más informes en Lealtad 146, por Estrella. Señor Pomares de 7 a 9 a. m. y de 6 a 8 p. m. 27425—12 Jn.

TINTORERIA. Vendo con facilidades de pagos, por embarcarme. Informa teléfono A-6336. 27429—11 jn

BODEGA en el Vedado con excelente marchantería se necesita persona activa y práctica en víveres, para hacerse cargo de todo el negocio, en sociedad a la mitad, aportará $1.500 que él mismo administrará. Informan: Teléf. F-2798. S-3400 12 jn.

10 CENTAVOS DE 7 A. M. A 4 P. M.; Y DE 4 A 10 P. M. 15 CENTAVOS

SOLICITUDES DE TRABAJO: DIEZ CENTAVOS
DEPARTAMENTO DE ANUNCIOS CLASIFICADOS

10 CENTAVOS DE 7 A. M. A 4 P. M.; Y DE 4 A 10 P. M. 15 CENTAVOS

FOLLETIN 5

SEIS DIAS

(SIX DAYS)

NOVELA ESCRITA EN INGLES POR

ELINOR GLYN

TRADUCIDA DIRECTAMENTE POR

ADOLFO JORDA

Esta novela se halla de venta en las librerías "La Moderna Poesía", Pi y Margall, 135, y "Cervantes", Avenida de Italia núm. 52.

(Continúa)

si en los postres cuando él hizo su aparición. Uno y otros se saludaron con la cabeza. Se sentó y con aquel aire indiferente que tanto irritaba a Laline pidió al camarero los platos que había elegido.

Muchos de los ingleses que Laline se tropezara en Washington, eran parecidos, en sus maneras, a Lamont; algunos eran simpáticos, otros estúpidos; pero los más aparentaban esa indiferencia que, si en un extranjero puede ser excusable, es inadmisible e irritante en un compatriota. Se hacía preciso que ella venciese al comandante Lamont, convirtiéndole en un simple esclavo de sus caprichos.

Necesitaba recurrir a la aguda percepción y gran sagacidad heredadas del talento comercial de su padre para trazar el plan que debía desarrollar con objeto de dominar a aquel hombre. Por lo pronto, pasó por delante de la mesa de David sin mirarle, cuando salieron del comedor, y fuera, sobre cubierta, se hizo arropar bien por Jaime en su silla, fingiendo que tenía sueño y durmiéndose realmente antes de que el comandante Lamont llegara en compañía del Juez Whitmore, con quien se había encontrado por casualidad.

Pasaba el comandante y volvía a pasar por delante de Laline, y los más locos pensamientos bullían en su imaginación: Acercarse a ella y besarla las largas y doradas pestañas, estrujando el grácil y bello cuerpo entre sus fuertes brazos.

Estos pensamientos le hicieron fruncir el ceño de tal modo que el mismo Jaime, que se unió a él para pasear a su lado, no se atrevió a gastarle ninguna broma.

Aquella noche creyó conveniente buscarse un compañero de mesa a la hora de cenar. Fué éste el Juez Whitmore, con quien estuvo durante toda la cena hablando de política internacional, logrando de este modo llegar a olvidar por completo a Laline y sus acompañantes.

Laline estaba furiosa. ¿Era posible que no ejerciera en absoluto ninguna atracción sobre el comandante? No; no era posible. Lo probable, y aun lo seguro, era que él fingía y se dominaba. ¿Cuál de los dos vencería?

CAPITULO IV

FASCINACION

Transcurrieron tres días. La lucha continuaba. En apariencia, David Lamont era el vencedor. Nada de lo que Laline hacía para interesarle podía sacar a Lamont de su exterior indiferencia, y eso que la muchacha era maestra en el arte de enamorar a los hombres.

David la hablaba únicamente cuando no había modo de excusar la conversación. Raras veces se dignaba mirarla. Nunca le dió la satisfacción de manifestar que se había fijado en sus maravillosos trajes. Parecía en todo momento que ella no le importaba en absoluto, que no la consideraba sino como una mariposa apenas digna de ser cazada. Pero ello no era más que el producto de la fortaleza de su carácter: en su interior, en cambio, Lamont iba interesándose seriamente. Ella, por su parte, la noche antes de llegar a Cherburgo estaba ya enamorada de él.

Había deseado sentir una pasión, y este deseo se había convertido en realidad.

Jaime, con el sexto sentido de los hombres enamorados, lo comprendió así, y su generoso corazón se llenó de tristeza, porque sabía que David no era hombre para labrar la felicidad de una mujer. No tenía mal carácter, pero la acción, y no el sentimiento, era su lema. Ninguna mujer le dominaría nunca, y ninguna pesaría en su espíritu más que su deber, o su carrera. Con él no habría caprichos ante los que fuera preciso doblegarse y transigir; no habría de cerrar los ojos a las mil menudencias y contradicciones del carácter femenino. O bien la mujer continuaría portándose después de casada con la misma insensatez y ligereza que de soltera, y en este caso Lamont la trataría con toda la consideración a la vez galante y respetuosa con que los hombres educados tratan a sus queridas, o bien la mujer acudiría al matrimonio como un ser sensato y razonable, en cuyo caso él ¿sentiría verdadero amor por ella?

Jaime contemplaba a Lamont y no dejaba de comprender en qué consistía su atractivo. La firmeza de carácter tiene siempre la virtud de atraer, especialmente cuando va unida a un físico agradable. Pero Lamont era brusco, casi áspero en el trato con las mujeres, y poseía esa mirada perspicaz del que no se deja engatusar ni influir por los primeros encantos femeninos. Su temperamento le ponía a cubierto de toda pasión amorosa, por lo menos para no llegar al extremo de dejarse dominar por ella.

Y como Jaime veía, o más bien presentía, que Laline estaba enamorándose de su amigo, comenzó a observar a éste y a analizarle con gran atención y escrupulosidad. No se abandonó al despecho; sus celos tomaron forma diferente; él deseaba evitar el amor de Laline y Lamont porque comprendía que este amor no podía labrar la felicidad de ella.

A la cuarta noche de haberse hecho a la mar, los dos amigos hablaron largo rato solos, después que las señoras se retiraron para ir a dormir. Se había levantado un viento bastante fuerte, y el gigantesco buque se balanceaba algo más de la cuenta.

La conversación versó al principio sobre cierto amigo de ambos y Lamont se mostró buen observador al hacer el análisis de su carácter.

—Veo que tienes grandes dotes de psicólogo—reconoció Jaime.

David se arrellanó bien en su silla. Su aspecto era el de un hombre vigoroso y fuerte.

—Tal vez—contestó. —Lo cierto es que, desde niño, tengo la costumbre de analizar el carácter de las personas. Es una práctica que me ha dado excelentes resultados siempre, sobre todo en relación con mis negocios. Según mi opinión lo mejor es conceder a las cosas el valor que tienen. Los hombres, por regla general, son imbéciles; entremezclan y confunden siempre sus sentimientos, mostrándose luego incapaces de averiguar su origen.

—Sí, especialmente en lo que se refiere al amor—dijo Jaime suspirando.

David sonrió levemente.

—Con respecto al amor, lo primero que hay que hacer es preguntarse si es la voluntad, el espíritu, o como quieras llamar a esa parte de nosotros que constituye la mitad más noble y más divina de nuestro ser, o si es la parte física y animal lo que anhela y quiere a la mujer. Una vez contestada esta pregunta, es cuando podemos discurrir sobre el amor, concentrando toda nuestra atención en un solo aspecto del problema; en el aspecto principal y verdadero. No solemos hacer esta distinción, no tenemos el valor de mirar de frente a una verdad, y por eso dejamos que la insidiosa tiranía del sexo perturbe nuestra inteligencia y se apodere de nuestro juicio, haciéndonos mezclar insensatamente la atracción que emana de las cualidades más nobles de la mujer y la ejercida por sus encantos físicos y las artimañas y astucias que sabe desplegar.

—¡Ambas están de tal manera ligadas!

—No; no lo están. Una habla solamente a nuestros sentidos; la otra al espíritu. Imaginémonos un caso de desfiguramiento físico. Ninguno sería capaz de enamorarse de una mujer a la que, por ejemplo, le faltara la nariz. Eso demuestra que el amor es sentimiento que nace de nuestra parte física. Si el hombre amase a la mujer por su alma, por su carácter, la amaría aún desfigurada, y tal vez más así que si fuera bella, ya que la alucinación de la belleza no existiría. Mas si el hombre ha conocido a la mujer antes, y vé que después de la desgracia de haber quedado desfigurada por un accidente cualquiera, siente por ella una gran compasión, una gran ternura y una profunda simpatía, por mucho que pretenda haberla amado tendrá que reconocer que únicamente le habían seducido los encantos físicos de ella. Yo, por mi parte, diseco mentalmente a las mujeres, tan sin piedad que únicamente llegan a gustarme cuando tienen encantos suficientes para agradar a todos mis sentidos. Basta con que tengan el menor defecto, con que me desagraden por el menor motivo, para que todo su encanto desaparezca. para mí, por completo.

—¿No has encontrado nunca ninguna que te haya interesado, no por sus cualidades físicas, sino por las espirituales?

—¡Todavía no! Hubo un tiempo en que creí estar enamorado, pero el día en que a la mujer amada se le cayó un postizo en el momento mismo en que yo iba a besarla, todo el encanto desapareció. Una mujer cuya nariz se enrojezca por la acción del sol o del aire, o que posea una voz chillona, o fume y huela a tabaco, o sea aficionada a la bebida, o posea, en fin, cualquier flaqueza que la haga desmerecer en mi concepto, no me produce sino un hastío casi inmediato. Es doloroso, pero no me dejo seducir por los encantos exteriores. Mis ojos no pueden ver sino la verdad. Soy incapaz de hacer concesión alguna, y eso que mi razón me dice que es preciso ser indulgente con las mujeres, ya que nosotros hemos de parecerles a ellas mucho peor de lo que ellas nos pueden parecer a nosotros. Pero nada puedo contra esta rigurosidad que se me impone. Lo primero que observo y noto son los defectos, y tan pronto como descubro uno tan solo en una mujer, ya me es indiferente.

—¿Y esa manera de ser no te aprovecha para discernir mejor las cualidades del alma y atenerte a ellas prescindiendo de todo encanto físico?

Jaime, una vez hecha la pregunta, aguardó con interés la contestación.

—Nada se opone a que estas cualidades ejerzan en mí su granatracción; pero el amor empieza siempre en la parte física, pasando únicamente luego a la parte espiritual. Mientras no consideramos más que los encantos espirituales, permanecemos dentro de la pura esfera del amor platóniro. Es preciso que nos fijemos principalmente en los encantos físicos para que podamos decir que realmente nos hemos entregado a la pasión.

—¿Y no has encontrado nunca ninguna mujer capaz de interesarte a la vez por sus encantos físicos y por sus prendas morales, David?

—Nunca. En mi país, la educación que las muchachas reciben, y la libertad de que gozan, y la falta de tradición, hace que las mejores se

M.E.C.D. 2016

ESTABLECIMIENTOS

VENDO BODEGA

Buena cantinera, en 2,500 por embarcar, es buen negocio. Venga hoy mismo que si usted la vé la compra. Informes Amistad 136, García. 27344 13 jn.

EN lugar muy céntrico se vende un puesto de fruta fina que hace una gran venta. Su dueño lo vende por tener otro negocio y no poder atender los dos a la vez. Informes Lamparilla 94, barbería. 27330 14 jn.

FONDA en 600 pesos, se da a prueba. Deseo embarcar en julio. Informes Monte y Egido, Vidriera de tabacos. 27226 15 jn.

BUENA oportunidad; por embarcarse se venda una fonda lo mejor situada que hay y mucho movimiento, como puede verse y se da a precio de situación. Compostela y Desamparados, frente a los muelles de la Ward Line. 27143 12 jn.

SE vende una vidriera de tabacos, cigarros, quincalla y billetes de Lotería, pegado al muelle, punto comercial; si la ve la compra. Informan en Baratillo 9 de 10 a 12 a. m. 27146 13 jn.

BUENA oportunidad. Se vende casa de modas con buen contrato y módico alquiler, buena ocasión para señora que quiera trabajar. Informan en la misma. Neptuno 146. 27378 24 jn.

BUEN negocio, traspaso largo contrato, gran edificio 45 apartamentos, agua corriente, $370 de alquiler; deja $375 libres, facilidades para ampliar negocio; se admite socio. Informan teléfono U-3411. S 3382 15 jn.

POR embarcarme, traspaso Peluquería de señoras y niños y manicure, toda la casa alquilada; salón no paga alquiler, facilidad en el pago; también solicite competente peluquero. Telf. M-2493. S 3375 12 jn.

A los maestros panaderos y bodegueros. Vendo o cambio por solar casas, bodega o pagarés, mi panadería y víveres por razones que se le dirán al comprador; no importa no tenga dinero; si le gusta haré negocio; también vendo la panadería o bodega. Informan en 9 y Tejar. Lawton. 27144 16 jn.

VENDO café y restaurant, punto céntrico buen contrato. Informes vidriera del café La Perla, San Pedro núm. 6. 27188 14 jn.

VIDRIERA EN $1.200

Situada en la Calzada de Galiano, se vende en este precio por razones que le explicaré al que se interese. La vidriera es propiedad y tiene Cajas de Caudales, tiene contrato y módico alquiler; mucha venta y vende veinte billetes cada sorteo y mucha quincalla. Más informes a personas serias. Trabadelo, Crespo y Animas, café. Solamente de 8 a 10 de la noche. 27261—12 Jn.

CAFE, LUNCH Y VIDRIERA

En 4.250 pesos café, lunch y vidriera; vende 60 pesos, buen local; alquiler barato y contrato; tiene pocos gastos; tiene ocho mesas. Informes San Miguel 125, teléfono U-1802. Manuel Llenín. 27085 19 jn.

BODEGUEROS. Vendo bodega precio 200 pesos; vale mil. Informan U-5879. 27093 13 jn.

POR enfermedad traspaso vidriera dulces con taller, en seiscientos pesos; tiene trescientos existencias y seis años contrato. Razón: Villegas 61, altos. 26986 15 jn.

SE vende una bodega en buen punto, bien surtida y buena clientela, tiene un local propio para fonda. Informan Lombillo 29, se da barata. 26729 16 jn.

ESQUINA Y BODEGA $9.500

Finca y bodega y una casita al lado; todo moderno, cielo raso y sola en esquina, la bodega entre la Calzada Concha y la calzada Luyanó. Informes San Miguel, 125, U-1802. Sr. Llenín. 25852 13 jn.

ESQUINA 19 por 31 en la Calzada de Ayesterán. Informan teléfono FO 7789. Julio Cid. S 3246 17 jn.

POR NO PODER ATENDERLA

Vendo vidriera en el punto más céntrico de la Habana, gran venta de billetes cantidades y detalle, quincalla, bastante existencias buen contrato. Precio barato. Informan Lamparilla y Monserrate, Bar Franco, Vidriera. 26844 14 jn.

¡OJO! CARNICEROS se vende una gran carnicería muy barata por no poderla atender su dueño. Vende más de seiscientos pesos al mes, es muy económica. Dirigirse a San Francisco y Armas, la bodega, Víbora, allí informan. Teléfono X-1593. 26468 12 jn.

VENDO garage con bomba de gasolina, tanques de aceite, planta, para cargar acumuladores, torno y herramientas para trabajos eléctricos y demás accesorios en general. Hay contrato por ocho años. Lo doy en buenas condiciones. Diríjanse a su dueño en la misma. J. Mayoral. Línea y C, Vedado. 26548—13 Jn.

(K) COMPRA-VENTA DE ANIMALES

SE venden dos perras policía en cantidad razonable. Informes: San Lázaro 358, bajos. S-3420 12 jn

VACAS LECHERAS

Acabamos de recibir un magnífico lote de vacas Jersey recentinas y muy próxmas a parir. Pueden verse en el Establo de

JOSE CASTIELLO Y CIA.

Calzada de Ayesterán No. 1

entre Estrella y Maloja Habana.

Teléfono N-1129.

E 1293 10 d 2 jn.

VENDEMOS 60 mulos nuevos, 40 mulos de trabajo, 50 carros bicicletas, troy araña, faetones, arreos de toda clase. Marina 3, esquina Aatrés, Jesús del Monte. Teléfono I-1376, Jarro y Cuervo. S. 3201 1 jl.

(L) AUTOMOVILES

(39)—Venta

CAMION Ford una y media, se da muy barato o se cambia por un carro de pasaje puede verse a todas horas en la finca San José, Carretera de Jaimanitas. 27523 15 jn.

GANGAS INCREIBLES

No son carros de remate. Son automóviles flamantes, casi todos con buena pintura y funcionamiento. Casi los regalamos para desalojar el local que necesitamos para grandes remesas de carros nuevos al llegar. Chevrolet coupé 2 pasajeros, 2 meses de uso $540. Cadillac, gran lujo, carrocería especial. Valía dos mil pesos, rebajados a $300. Hudson, town limousine, en buen estado $125. Marmon, turismo 7 pasajeros, magnífico $375. Packard 12, sport 4 pasajeros $500. Cunningham, turismo 7 pasajeros, flamante $875. Essex, coach moderno, todo acero, $750. Hudson, turismo 7 pasajeros pintado y preparado $500. Packard 12 sport Fleetwood. Luce como nuevo. Una ganga verdad $1000. Winton, town limousine. Poco tiempo de uso. Funciona y luce perfectamente. Precio de suicidio $125. Buick, sedan 7 pasajeros, gran lujo. Acabado de pintar $1.100. Packard 6 cil, 5 pas. en magnífico estado $750. Pierce-Arrow, 7 pas, ruedas alambre y gomas balón, casi nuevas. Una ganga $375. Packard 12, tow limousine 7 pas. Fleetwood, gran lujo. Está precioso. Propio para bodas. $1.250. Facilidades en el pago. Aproveche pronto estas gangas que se presentan pocas veces.

J. ULLOA Y CIA.

Paseo de Martí 3, 5 y 7. Habana. Teléfono M-7777

27529 17 jn.

SE vende un Chevrolet del 24, en $190, con gomas nuevas y arranque y pintura. Informa: San José 106, garage. 27572—16 Jn.

AUTOMOVILES

VENDO un Packard y un Studebaker, de siete asientos, fuelle, pintura, gomas nuevas, garantizado a primer oferta, los vendo a como quiera, cierro negocio en el acto, ganga verdad. Garage González. Hospital 2. 27389 12 jn.

SE vende un Chander tipo sport de cinco asientos, casi nuevo, se da en 200 pesos también se recibe la mitad a cuenta y el resto en pagarés. Para verla en la calle L entre 21 y 23, Edificio Guerra. Pregunten por Antonio. 27387 12 jn.

ESTRELLA a toda prueba, se vende baratísimo. Cerro 825. 27473 15 jn.

SE vende un Chevrolet muy barato. Informan: San Rafael y Soledad, garage Pita y Sierra, núm. 12802. 27453 13 jn

GANGA

A los que se embarcan para Europa y quieran viajar cómodamente por las carreteras, ofrezco automóvil Pierce Arrow, cerrado, carrocería toda de aluminio, pintura completamente nueva, forrado interiormente de cuero legítimo, equipado con 4 amortiguadores de aire, motor como salió de fábrica por haberse usado muy poco, todo en estado flamante, puede verse en el garage Abadal, Animas 177. Precio razonable. 27288-89 17 jn.

VENDEMOS VARIOS AUTOS

de uso: Estrellas, Chevrolet, Ford, que se encuentran trabajando, y damos facilidades de pago. E. Valdés. Luyanó 101, teléfono I-1946. 27154 14 jn

SE vende un Packard de uso. Informan Teniente Rey 21 y 23. 26942 15 jn.

SE vende una cuña Oldsmobile casi nueva, cerrada, se vende barata por no necesitarla, su dueño informan Animas 191, garage entre Soledad y Aramburo, pregunten por Daniel. 26847 12 jn.

MOTOCICLETAS HARLEY-DAVIDSON

nuevas y de uso de todos precios, completo surtido de piezas de repuesto y el mejor taller de reparación; no bote su dinero en pruebas baratas que resultan caras. José Presas, agente para Cuba. Avenida de la República 390, teléfono U-2143. 24499 25 jl

TALLER DE CLEMENTE HUERTOS. CONCHA Y VILLANUEVA, TELEFONO I-5926.

Se venden camiones reconstruídos de volteo y en chassis. Un Packard en chassis largo, de 4 1|2 toneladas. Un Pizarro de volteo de 5; otro de volteo de 5 con chapa, está trabajando; un U. S. 2 1|2 con su carrocería. Un Fepublic de 5 en chassis. Repuesto para camiones. Una planta autógena Oxsuel con generador de 50 libras. Un taladro de 24". Un torno de 5 pies entre puntos. Un motor de 10 H. P. Un taladro eléctrico. Dos bombas de volteo con sus cajas. Todo muy barato. 25043 12 jn.

ESTUPENDA LIUIDACION DE AUTOMOVILES Y CAMIONES EN JESUS PEREGRINO No. 81

Liquidamos todas las existencias de automóviles de 5 a 7 pasajeros; camiones de 1 a 7 y media toneladas con y sin carrocerías. También hay camiones de volteo de 2 y media a 7 y media toneladas y asimismo varios carros de reparto Dodge Brothers, todos en perfectas condiciones mecánicas, garantizadas. No reparamos en precios; puede usted encontrar lo que desea a precios verdaderamente asombrosos. No compre sin ver los. Para informes en Jesús Peregrino número 81. Tel. U-2374. 26662 13 jn.

SE VENDE

Por asunto de familia un automóvil Marmon, completamente nuevo. Doy regalado en $500, Chapa de este año. Lealtad 242, entre Belascoaín y Carmen. 26509—14 Jn.

UN camión cerrado Dodge Brothers, se vende barato, en el garage Selgas, calle Enamorados entre San Benigno y San Indalecio. S-3238 11 jn.

VENDO camiones White 2, 3 1|2, 5 toneladas, chassis volteo, cadena y modernos Ford sinfin, carrocerías repuestos para toda clase de camiones nuevos y de uso, todo barato. 500 muelles para carros, paseo, a 500. Montaje de gomas macizas. Compro camiones y piezas; los cambio y reconstruyo. A. Hernández, Cristina 12, teléfono A-4803. 22772 13 jn.

(LL) DINERO EN HIPOTECAS

(41)—Se ofrece

SIN intervención de corredores directamente a los propietarios, doy 25.000. al 7 por 100, buenas garantías en la Habana. Teléfono I-3613. 27397—13 Jn.

DESEO colocar en primera hipoteca $3.000. No tiene que pagar comisión. Informan: Teléfono F-5631. No corredores. 27414 12 jn

DINERO

facilitamos en pequeñas y grandes cantidades sobre propiedades, hipotecas, rentas al comercio, industrias, automóviles, a retirar y mercancias. Orbon y Valdés. Consulado 80, altos. Tel. A-3714. 26931 7 jl.

NEGOCIOS PRACTICOS

100 pesos producen cinco mensual, operaciones bien garantizadas. La Coperación, Consulado 80 teléfono A-3714. 26930 7 jl.

DOY directamente dinero para hipotecas en Habana y Vedado. Loret de Mola. "Gran Hotel". M-9896. De 12 a 2 tarde. 26745 13 jn.

POR AUSENTARME

Traspaso crédito hipotecario sobre finca urbana por $2,500 al 10 por ciento, un año prorrogable a otro, garantía más del doble, no pago corretaje. Para tratar de 12 a 3 y de 5 a 7 p. m. Bernaza 36, Casa de huéspedes, habitación número 4. 25992 12 jn.

HIPOTECAS. Tengo dinero del 6 al 7 1|2 sobre casas en la Habana y Vedado. Bazar Cubano, Manzana de Gómez, teléfono A-7036, de 9 a 10 a. m. y de 12 a 3 p. m. Manuel Pol. 26389 12 jn

CLAUDIO R. ARELLANO

Dinero en Hipoteca

Tel. A-8297. Cuba, 50.

E. 53 Ind. 1 En.

DINERO para hipotecas al tipo más bajo de plaza, en todas cantidades, con la mayor reserva y prontitud. Miguel F. Márquez, Cuba 50. E 1019 Ind 1 my

HIPOTECAS

En grandes y pequeñas cantidades, en primera y segunda hipotecas al mejor tipo de plaza, sobre casas construídas y en construcción en la Habana, Marianao y sus repartos; también sobre fincas rústicas y solares yermos, brevedad y reserva, Martínez y Prieto, O'Reilly número 23, de 10 a 12 y de 3 a 5. Teléfono A-6951. E 170 Ind. 1o. En.

DINERO E HIPOTECAS

CONGREGACION RELIGIOSA

Necesitamos colocar en primeras hipotecas, la cantidad de $90.000 para todos los barrios, bajo interés. También damos dinero sobre panteones y bóvedas y vendemos varias casitas y solares a pagar a plazos cómodos y a largo tiempo. Lealtad 242, entre Belascoaín y Carmen. No corredores. 26508—19 Jn.

DINERO bajo tipo. Todas cantidades, sobre casas, solares, construcciones, Habana, Marianao y Repartos, sin corredores. Gervasio 113, altos, de 12 a 3 y de 7 a 8. M-3470. 25759 16 jn

(42)—Se toma

HIPOTECA tomo $6,000 y $7.000 al 12 por 100 para Redención. Tel. FO 7789. S 3247 17 jn.

DINERO del 6 1-2 al 7 1-2 sobre propiedades Habana y Vedado. Bazar Cubano, Manzana de Gómez. Teléfono A-7036. Manuel Ros. 26389—13 Jn.

(M) BONOS Y VALORES

(43)—Se compran

PEDRO A. MOLINO

Corredor Notario Comercial, Miembro de la Bolsa

Compra y venta de acciones y bonos, pignoraciones, intervención de contratos, casas, hipotecas. Obrapía 33. Telfs. A-2161, A-2162, X-2038. 27192 23 jn

(N) COMPRA-VENTA DE OBJETOS VARIOS

SE VENDE

Una nevera de tres puertas casi nueva y un elegante juego de mimbre. Todo barato. Manrique 64. 27609—14 Jn.

POR la mitad de su precio se vende una nevera propia para establecimiento; con interior de porcelana y exterior de caoba, esta completamente nueva. Preparada para nieve o para colocar aparto frigediaire. Para mas informes dirigirse a Miguel Jiménez, Cristina 7 y 9, almacén de maderas. 27467 13 jn.

VENTA ganga por tenerme que embarcar vendo un radio costó $125.00; lo doy en $50. Informan: Eduardo Almeyda, Tel. F-5441. S-3419 12 jn

NEVERAS, se venden dos, una redonda y otra cuadrada. Las dos son metálicas y están nuevas como de fábrica. Se venden muy baratas y un juego de comedor moderno, una sombrerera y dos sillones de mimbre. Calle 10 número 49, entre 5a. y Calzada, Vedado. 27443—13 Jn.

CAJA contadora Nacional, moderna, tres meses de uso, color caoba, cinta de detalle, se vende muy barata. Informan en la vidriera de tabacos de la Calzada de Luyanó y Reforma. 27291 3 jn.

SE venden baratas, vidrieras, tanques de estufina, tanques de aceite y sus bombas, bombas de gasolina, iden y un buen molino de café. Reina 63 bajos. La Mercantil. 26923 13 jn.

MOSTRADOR con reja de hierro arriba, propia para oficinas, billetes o vidrieras de cigarros. No reparo precio. Losada, Villegas 6. Teléfono A-8054. 26205 13 jn.

CAJA archivo de 2 puertas al frente, no reparo precio. Veala en Villegas 6, Losada. Teléfono A-8054. 26204 13 jn.

COMPRAMOS

Pagando más que nadie, baules escaparates y de los otros que estén en buen estado.

COMPRAMOS

Cajas de caudales, todos tamaños.

COMPRAMOS

Vidrieras, cantinas, mesas de Vitrolite y mármol y toda clase de enseres de café y fonda.

COMPRAMOS

Toda clase de muebles que sean modernos y estén en buen estado. Llamen al Teléfono M-3288. 25724 31 jn.

PIELES

Cuando a fines de este mes, estemos ya definitivamente instalados en nuestro nuevo local de Muralla números 28 y 30, entre Habana y Compostela, debe usted visitarnos, e nla seguridad de que encontrará lo que necesita, en nuestro gran surtido de pelles para calzado, artículos de zapaería, talabartería y peletería, capas de agu, hules, lons para toldos, etc. etc.

"LA CASA GARCIA"

Nicasio García y Cía. Muralla 18. Teléfono M-7181. Habana. 25620 31 Jl.

(Ñ) ENSEÑANZAS

PROFESOR competente y titular tiene varias horas desocupadas. Enseñanza primaria, preparatoria y asignaturas bachillerato. Precios módicos. Teléfono número I-4749. Solamente de 5 a 9 de la noche. 27571—18 Jn.

INGLES Taquigrafía Pitman y Mecanografía al tacto. A domicilio o en mi casa. Enseñanza rápida e instructiva. Mr. Zurcher, Galiano 52 altos. 27329 9 jl.

COLEGIO MODERNO

Extrictamente señoritas, bachillerato, cursillo de verano, preparación para ingreso en el Instituto, y en la Universidad, repaso de todas las asignaturas, de letras, ciencias y pedagogía. Dra. María Teresa de la Fuente, profesor de ciencias doctor Rafel Fiterre, de letras doctor Rogelio Fuentes, de inglés doctor Gabriel A. Calafell, Salud número 59 teléfono M-5213. S-3412 25 jn.

SE ofrece una señorita para dar clase de bordado en máquina muy esmeradamente. Precio económico en Bernaza 45. Tel. A-8042. 27282 12 jn.

INGLES

Enseñado por señorita americana. Sorprendentes resultados en pocas semanas. Garantiza el discípulo leerá, escribirá y hablará el inglés en breve tiempo. Lecciones a domicilio también. Miss Kapan Belascoaín 98. M-1194. 27138 23 jn.

MARIA ANTONIA REY

Profesora de Solfeo y Piano, clases a domicilio y en su casa. Incorporada al Conservatorio Orbón. Enamorados 72-A, teléfono I-3523. S 3367 8 jl

ATENCION. Doy clases de solfeo y piano en mi Academia, San Bernardino número 24, entre Serrano y Durege, Reparto Santo Suárez, también las doy a domicilio, precios módicos. 26953 15 jn.

CLASES INDIVIDUALES Y COLECTIVAS BACHILLERATO

Preparatoria, Matemáticas, Física, Química, Gramática Castellana, Preceptiva por profesor graduado, quince años de estudios superiores, exalumno, por oposición, de la Escuela de Topógrafos e Ingenieros Geógrafos de España. Repaso para Septiembre. Exito completo de nuestros alumnos hasta ahora. Referencias. Precio módico.

PREPARACIONES PARA INGRESO EN ESCUELAS DE CADETES Y NORMALES

Nocturnas de Gramática, Ortografía, Aritmética Mercantil, Teneduría de Libros, Correspondencia. Para probar en estas clases, puede el interesado asistir a dos gratuitamente: Inglés Comercial y del Bachillerato.

Academia: Empedrado 40, altos, entre Habana y Compostela 26610 17 jn.

ENSEÑANZAS

ESTUDIO MARIANO MIGUEL

ESCUELA LIBRE DE PINTURA

PREMIADO en la Exposición Nacional de Bellas Artes de Madrid, de 1904. Expositor de "Societé de Artistas Franceses" de París, 1893. Diploma de Honor del Salón de Otoño de la Asociación de Pintores y Escultores de Madrid 1924. Jurado del Concurso Aguafuertes del Circulo de Bellas Artes, Madrid, 1922.

Clases de Pintura, Estética y procedimiento del color, Aguafuerte, Repujado en cuero y metal Batik. Clases especiales para Arquitectos, Militares y profesores de Magisterio.

ESTUDIO

Edificio del DIARIO DE LA MARINA

Telf. F-3363.

E. 53 Ind. 1 En.

EXPERTAS PROFESORAS

Clases de piano, solfeo, pinturas, bordado y costuras. Se hacen flores. Clases de bailes para niños, con castañuelas, cuplets, tangos, bailes clásicos etc. Hotel Santander, apartamento 25. M-1194. 23242. 16 Jn

ACADEMIA DE FRANCES, PIANO Y LABORES DE MANO

Se dan clases a domicilio y en la academia, con profesor y profesora titulados de París. Inmejorables referencias, se hacen traducciones. Calle 4 número 253 entre 25 y 27. Tel. F-2658. E 342 Ind. 4 Feb.

COLEGIO "SAN ELOY"

Primera Enseñanza, Preparatoria, Bachillerato, Idiomas, Carreras Especiales y Comercio. Se admiten internos, medio internos y externos. Clases diurnas y nocturnas. Dirección: Primelles 20, Cerro, Habana. Teléfono I-6002. Pida prospectos. E 339 ind. 4 Fb.

PROFESORA de instrucción muy práctica en la enseñanza y por un sistema rápido, se ofrece para clases de primera y segunda enseñanzas. Informes teléfono M-6557. 27102 16 jn.

SOLICITO estudiante Psicología o Lógica. Sigo programa maestros habilitados. Doy clases de Inglés y Gramática Castellana por cinco pesos. Informes, altos del café "La Avenida" Reina y Belascoaín, entrada por Belascoaín, habitación 7. 27067 17 jn.

INGLES, TAQUIGRAFIA

Teneduría, Mecanografía, matemáticas, dibujo lineal y mecánico. Enseñanza a domicilio por el profesor Heitzmar, Reina 30 altos. Honorarios, $10 mensuales. Se dan más informes por escrito o personal. 24164 23 Jn.

CLASES de Derecho Romano por el programa de clase. Dr. Llinás. Teléfono F-5832. 26197 18 jn.

RODOLFO S. PIQUE

Profesor. Clases de dibujo, pintura, inglés. Calle 27, No. 439, Vedado. E 1347 15d-4 jn.

PROFESOR de idiomas dará lecciones a domicilio, de alemán e inglés. Teléfono M-1905, de 10 a 11 a. m. S-3189 15 jn.

Academia de inglés "ROBERTS"

MALECON 31

Clases nocturnas seis pesos mensuales Clases particulares por el día en la Academia y a domicilio. ¿Desea usted aprender pronto y bien el idioma inglés? Compre usted el METODO NOVISIMO ROBERTS, reconocido universalmente como el mejor de los métodos hasta la fecha publicados. Tercera edición pasta, $1.50. E 1117 ind. 5 my.

BAILES, WILLIAMS, M-3643

Clases particulares hasta aprender cinco bailes de salón distintos que usted quiera, $10. Bailes españoles. No academia. Casa particular. Apartado 1033, teléfono M-3643, Prof. Williams. 27098 8 jl.

CLASES A DOMICILIO

Por profesor muy práctico y conocido. Enseñanza en general. Cursos Preparatorios, Teneduría de Libros. Especialidad para niñas y señoritas. Ayuda tareas de colegios. Referencias al Hermano Director de La Salle o el Párroco. Trato en 17 número 233, entre F y G., Vedado, Teléfono F-5594. Lorenzo Blanco. 10 d 31

GRAN ACADEMIA COMERCIAL DE IDIOMAS, TAQUIGRAFIA Y MECANOGRAFIA, UNICA PREMIADA EN EL CONCURSO PROFESIONAL CELEBRADO EL 28 DE MAYO DE 1922. COLEGIO ELEMENTAL Y SUPERIOR. DIRECTOR: LUIS B. CORRALES. LOMA DE LA IGLESIA DE J. DE MONTE. TELEFONO I-2490, CLASES DE DIA Y DE NOCHE. INTERNOS. EN TODAS LAS LIBRERIAS Y EN ESTA ACADEMIA SE VENDE LA UNICA ARITMETICA MERCANTIL, PRACTICA, CON PROBLEMAS DE TENEDURIA DE LIBROS. MAS UTIL Y MAS BARATA QUE SE CONOCE. E. 55 Ind. 1 En.

CURSO DE VERANO

Amplio y ventilado local, selecto profesorado, clases elementales y superiores, para niños, módica cuota. Un competente profesor de idiomas explicará a nuestros alumnos una clase diaria de Inglés.

COLEGIO ACADEMIA "GRECIA", BERNAZA, 56

Clases nocturnas, para jóvenes de ambos sexos. Enseñanza Comercial, taquigrafía Pitman, mecanografía, etc. S 3200 1 jl.

PROFESOR graduado en París y Madrid. Clases a domicilio. Primera, segunda enseñanza. Gramática, Geografía, Historia, Literatura, Correspondencia y francés. Sr. Cid. Teniente Rey 38. Teléfono M-7519. 26049 2 jl.

PROFESOR MERCANTIL

Clsaes nocturnas y por correspondencia de teneduría de libros y cálculos mercantiles a cargo de un experto, contador. Enseñanza rápida y práctica otorgando diploma. Sr. Orfila, Aguila 105. 25612 30 Jl.

(O) HOSPEDAJES

(45)—Hoteles

HOTEL TORREGROSA

Compostela número 65, Obrapía. Teléfono A-2426. Cable Ancalafá. Situado corazón distrito comercial bancario, oficinas; dos cuadras Parque Central. Lujosas habitaciones, baños privados, agua caliente, fría, elevador, plan europeo, americano, desde $2.50. E 463 Ind. 27 Fb.

HOSPEDAJES

HOTEL MANHATTAN

Situado en el mejor lugar de la ciudad en la unión de las tres grandes Avenidas de San Lázaro, Belascoaín y Malecón, preciosos cuartos y apartamentos; precios sumamente económicos por días, semanas y meses con o sin comida, buena cocina, servicio completo. Teléfono M-7924. 27508—15 Jn.

HOTEL "MAISON ROYALE"

Calle 17, esquina a J., Vedado. Situado en el mejor punto del Vedado. Tranvías a la puerta. Habitaciones frescas y ventiladas con baños, agua caliente a todas horas. Excelente comida. Se alquilan cuartos. Se admiten abonados al restaurant. 26289 3 julio

HOTEL "MAJESTIC"

El más grande. El más cómodo El más fresco y el más barato.

Esmeradísima atención a su numerosa clientela de la Habana y del interior. Con motivo de als Bodas de Plata de la República de Cuba y las grandes fiestas del 20 de Mayo, le ofrecemos a las precio más económico de la Habana. Esfamilias del interior el mejor servicio y te magnífico hotel cuent acon 250 departamentos todos con baño privado y lujosamente amueblados, desde $1.50 en adelante. Teléfonos U-1081 y U-1082. 23507 14 Jn.

HOTEL EGIDO 107

Frente a la Estación Terminal, casa nueva, fresca y cómoda. Agua abundante. Mucha limpieza. Habitaciones desde 0.40 a 2.00. 26473 4 Jl.

HOTEL COLON

las habitaciones más frescas, amplias y bien amuebladas de la Habana, de $20.00 a $40|00 por mes, por día de $1.00 a $2.00; hay elevador y magnífico restaurant donde por precios módicos se admiten abonados: orden y seriedad. Villegas 110, entre Muralla y Sol. Teléfono M-6305 y M-5037. 26296 3 julio.

LA ANTIGUA FLOR CATALANA HOTEL Y RESTAURANT

Hace saber a su clientela que los precios de esta casa han sido reducidos un 20 por ciento. Esmerado servicio y espléndidos reservados. Mariscos y Caracoles frescos, todos los días. Teniente Rey 75. Ordénenos al teléfono A-3574. 25867 1 Jl

THE SAVOY

NO SE NECESITA IR AL NORTE para pasar un verano agradable. La loma del Vedado reune todos los atractivos de los pueblos veraniegos americanos: cines, clubs, paseos, y a poca distancia baños de mar, Yacht Club Tennis Club, Golf, Hipódromo, etc. En esta casa "The Savoy" los precios son muy módicos INCLUYENDO TRES EXCELENTES COMIDAS DIARIAS, en mesa independiente para cada familia. Todas las habitaciones con ventilación directa. Baños a disposición de todos los huéspedes; cuartos con baño particular. A media cuadra de los tranvías de la calle 17, dos y media cuadras de los tranvías de la calle 9 (Avenida Wilson); doce minutos del Parque Central, tiendas, teatros, bancos, etc.

F. esquina a 15. Vedado. Tel. F-5270

LA CASA DE LAS ESTATUAS

E 150 ind. 15 En.

HOTEL BRAÑA

Animas 58. Teléfono A-6787

Habitaciones con baño privado, agua caliente y todo servicio $25.00 mensuales. Almuerzo $0.40; comida $0.40; abonados precios especiales. 25431 30 jn.

AVISO

El Hotel Roma, de J. Socarrás, se trasladó a Amargura y Compostela, casa de seis pisos, con todo confort, habitaciones con baño, agua caliente a todas horas, precios moderados. Teléfonos: M-6944 y M-6945. Cable y Telégrafo: Romotel. Se admiten abonados al comedor. Ultimo piso. Hay ascensor. E 35 ind. 1 En.

(46)—Casa de Huéspedes

CASA DE HUESPEDES

Galiano 117, esquina a Barcelona alquilo habitación amueblada, vista a la calle: doy comida a precios reducidos. Teléfono A-9069. 27509 15 jn.

CASA DE HUESPEDES

Galiano 84, altos café "La Isla". Habitaciones con baño privado, seriedad, moralidad, economía y excelente trato. Apartamentos para familias. 27276—15 Jn.

CASA DE HUESPEDES

Galiano 117 esquina a Barcelona alquilo habitación amueblada vista a la calle propia para dos, doy comida, precios reducidos. Tel. A-9069. 26669 16 jn.

(P) PARA LAS DAMAS

CARMEN M. de Caballero. Modista bordadora. Reforma y confecciona trajes de señoras dejándolos a la última moda. Especialidad en el corte. Precios económicos. Peña Pobre 24. 27517 25 jn.

MANICURE-PEINADORA

¿Queréis tener las manos bonitas y elegantes? Llamen a Tomasa Martínez, que es la manicure y peinadora predilecta de la alta sociedad. A-0810. 27284 9 jl.

SOMBREROS PARA LUTO

Nuetra casa es la única en su clase. Nuestros sombreros son siempre de última novedad y nuestros precios no tienen competencia, solo con un aviso al M-6761 le mandaremos un surtido para escoger, también regalamos figurines. "La Casa de Enrique" Neptuno 74. 27317 9 jl.

ADELA, Modista madrileña con gran experiencia, corta por figurín. Especialidad para niños. Precios módicos. Teléfono A-1628. 25283 15 jn.

LA Peluquera Silvia, Va a domicilio. Exclusivo para las damas, una melena 60 centavos, más 50. Arreglo de cejas, 60; manicure 60. Avisen A-0187. 25771 12 jn.

MASAJISTA especialista. Ejercicios, transmisión de fuerzas para enfermedades nerviosas, estómago, órganos internos, vida sedentaria, de 3 a 5. 10 de Octubre 614, altos, paradero Víbora. Sábados gratis. 26379 19 jn

JUSTINA PELUQUERA-MANICURE

Corte de melenas perfecto, arreglo de cejas, manicure. Servicio 60 centavos. Exclusivamente a domicilio. Tel. M-1475. S-3256 3 julio

EL Peluquero A. Mora. Va a domicilio, para las damas; una melena 60; más 50; ondulado 1.00; niñas 40. Avisen A-0187. 25770 12 jn

DIEGO MORA

El famoso peluquero en corte de melenas y ondulaciones, tinturas y postizos; exclusivamente a domicilio. Informan teléfono X-1107 y X-1465. S 2878 17 jn

PELUQUERA, PEINADORA Y MANICURE

Se ofrece exclusivamente a domicilio, melenas, 40, rizado Marcel 50, manicure 40, arreglo de cejas 40, se dan masajes con los productos Boncilla; será usted atendida con esmero y prontitud llamando al teléfono I-3523. S 2768 14 jn.

PARA LAS DAMAS

SI DESEA vender su mantón, se lo compro, pagándole más que nadie: y si necesita uno de lo mejor, se lo vendo más barato que nadie. Concordia 8 y Aguila. Tel. M-9392.

CORTE de pelo a sus niños por expertos peluqueros, estilo americano y francés. Niños 50 centavos; niñas modelos Garzón, Ninón, Juana de Arco, 50 cts. Señoritas 60 cts. Peluquería PILAR, Aguila y Concordia. Teléfono M-9392.

FUERA canas. Obtenga un hermoso color negro o castaño, usando La Favorita, tintura instantánea vegetal a base de Quina. Estuche 1 peso. De venta en boticas y sederías. Depósito: Peluquería PILAR, Aguila y Concordia. Teléfono M-9392.

PARA rizar su melena. Tenacillas Marcel, 60 cts.; rizadores alemanes 5 cts.; redecillas 20 cts., crepé 30 cts.; ganchos, 5 cts. Tintura La Favorita 1.00. PILAR, Aguila y Concordia. Teléfono M-9392.

PILAR, Peluquería de señoras y niños; peinados 1 peso; masajes 50 cts.; manicure 50 cts., lavado de cabeza, 50 cts.; teñido del cabello desde 5.00. Corte de melenas 50 cts., Trenzas, moños, postizos, cabello. Aguila y Concordia. Teléfono M-9392

MANTONES de Manila; mantillas, peinetas españolas; todos colores; trajes típicos de todas naciones y pinturas, maquillaje para artistas de teatro y cine. Alquiler de disfraces para Carnaval; pelucas y trajes para compañías de teatro y aficiondos. PILAR. Concordia 8 y Aguila. Teléfono M-9392. 24717.—26 Jn.

(Q) COMPRA Y VENTA DE INSTRUMENTOS DE MUSICA

VENDO un gran piano nuevo y moderno; precio de verdadera oportunidad; es una ganga, tres pedales, cuerdas cruzadas y clavijero de bronce. San Nicolás 13, bajos, entre Lagunas y Animas. 26982 12 jn.

AFINADOR de pianos. Experto en autopianos W. H. Smith. El mejor en Cuba.

¡INDUDABLEMENTE!

Animas 35. Teléfono M-7478. Habana E 57 ind. 1 En.

PIANOLA marca Faber, con mandolina, casi nueva, con sus rollos y rollero, se vende en ganga. También ofrecemos una vitrola marca Edison, dos diafragmas con sus discos, una nevera grande esmalte porcelana guarniciones de metal y chicas, en todos tamaños, en hierro y madera. Compramos muebles modernos de todas clases y los vendemos al contado y a plazos. No compre sin ver nuestros precios. Gloria núm. 68, esquina a Indio. Telf. A-6827. E 1213 15 d 26 my

(R) MAQUINARIAS

(49)—Venta

SE vende una bomba de agua. Casi nueva. Informan Muralla 114. Te. A-7468. 27479 19 jn.

COMPRAMOS tubos de calderas de cuatro pulgadas de diámetro, usados, en cualquier cantidad, estando en perfecto estado menos los extremos de los tubos. Dirección E. Ulacia, Avenida 12, Ampliación de Almendares, Marianao. Teléfono FO-2126. S-3351 22 jn.

SE VENDE

Alambique y destilería último modelo de la casa Volkman Haring Co. Dresden Alemania, capacidad para 6,600 litros de licores, finos diarios, listo para entregar al momento, $8,000, $5,000 de contado. Resto garantía propio aparato. Informan Manuel Pol, Apartado 957, Habana. 26568 13 jn.

MAQUINARIA

A primera oferta vendo, amasadoras, sobadoras, galleteras divididoras de masa, artesas, etc. para panaderías. Tostadores y molinos de café, desgranadoras, molinos y cernidores de harina, batidoras y molinos de almendras, etc., motores de gasolina y alcohol desde 1 y medio a 10 H. P. motor de petróleo de 30 H. P., máquina para picar jamón, máquinas para dar lechada y desinfectar, etc. J. M. Fernández Pacheco, Apartado 1728, Pedro Pérez 21, antes Lamparilla, Habana. E 1344 10 d 3 jn.

(S) MUEBLES Y PRENDAS

(51)—Compra

COMPRO MUEBLES. A-9205

Modernos y de oficina, pianos y pianolas, máquinas de coser Singer, Victrolas Ortofónicas, joyas de brillantes y objetos de arte. Pagamos los mejores precio. El Volcán, Factoría 26. Teléfono A-9205. S-3326 1 jl.

COMPRO MUEBLES

Compro toda clase de muebles modernos, prefiriéndolos de buena calidad pago bien. Operación rápida. Teléfono A-5832. 26769 16 jn.

COMPRO muebles que sean modernos, pago bien. Teléfono M-1556. 26772 12 jn.

COMPRAMOS muebles. La Esmeralda, San Miguel y Escobar, teléfono U-5084. 25790 16 my.

(52)—Venta

MUEBLES Y NEVERAS

Las esmalto a fuego, en pocos días y con muy poco costo; juegos desde $15, neveras desde $8. Manrique, 64. Teléfono M-3122. S-3438 10 jl.

PARA OFICINAS

Muebles de ocasión. Bufetes planos, burós de cortina, sillas giratorias, archivos y cajas de caudales. Villegas 6 por Bélgica (Monserrate). Losada. Telf. A-8054.

DINERO

No reparamos intereses. Préstamos sobre alhajas y objetos de valor.

LA HISPANO CUBA

Villegas 6, por Avenida de Bélgica, antes Monserrate. Teléfono A-8054.

COMPRAMOS

Muebles de oficina, archivos, máquinas de escribir, cajas de caudales y máquinas de coser Singer, los pagamos bien. Llame al teléfono A-8054, Villegas 6, por Monserrate. Losada. E 31 Ind. 1 En.

MUEBLES Y PRENDAS

LA familia que desearen vender todos los muebles de su casa, yo se los compro todos, necesito amueblar un chalet en 15 días, llame al A-2253 27475 16 jn.

SE vende una carpeta para escritorio, propia para establecimiento o almacén, mide 2 metros de largo por 1 de ancho. Informan La Gran Vía, Neptuno número 18. S-3408 12 jn.

SE vende una mesa escritorio con sillón giratorio y dos sillas, todo nuevo y se ofrece barato. Compostela 55, entre Obispo y Obrapía. 27362 16 jn.

EL HOSPITAL DE LOS MUEBLES

Por poco dinero se esmaltan sus muebles de verde París o aceituna última creación de esta casa. Esmalto, barnizo, tapizo, envaso y arreglo muebles. Sitios 4. M-1129 S-3415 9 jl.

GANGA

Se vende un juego de sala dorado, uno de recibidor de cuero, uno mimbre con su lámpara y uno de rejilla verde París, y un Chesion. Concordia 123. S-3414 15 jn.

GANGA positiva. Nueve sillas de caoba, una sombrerera, dos sillones de mimbre, un auxiliar una cómoda, tres lámparas, un lavabo, una mesa comedor, dos camas, un ventilador y varios objetos más. Se da muy barato por tener que embarcarse en estos días. Cárdenas 5, segundo piso derecha, teléfono número A-5130 27452 13 jn

LA CASA BARRO

Se barnizan, esmaltan, tapizan y envasan muebles, se hacen fundas, cortinas y cojines, se hacen muebles. San Miguel número 89. Teléfono A-1269. S-3402 9 jl.

UN juego de cuarto fino se vende casi regalado, puede verse en Aguila 136, altos de la fonda. 27313 13 jn.

MAQUINA UNDERWOOD SIN ESTRENAR

Muy barata, por liquidar nuestro negocio. Otra Underwood usada, pero en buen estado. $30. Pueden verse en San Lázaro 171, altos, entre Campanario y Perseverancia. 27198—18 Jn.

GRAN OPORTUNIDAD

Se vende un magnífico juego de cuarto de caoba tallado, con nueve piezas; otro de comedor con bronces y otro de sala con metales; no se llegaron a usar; urge venta. Se pueden ver en Lagunas 111, bajos. 27076 16 jn.

MUEBLES DE OCASION

Un regio juego de recibidor tapizado a cuero con muelles 55 pesos, uno de sala todo de caoba once piezas, fino, 85 pesos; uno tapizado y laqueado 65 pesos; uno de cuarto todo de cedro moderno 70 pesos, uno con adornos de bronce en 115 pesos, uno de comedor fino con bronces, sillas tapizadas a cuero 85 pesos. Un escaparate 10 pesos, uno con lunas moderno nuevo 25 pesos. Una mesa de caoba para teléfono y silla 10 pesos. Un buró cortina moderno 6 gavetas 25 pesos. Muchas piezas sueltas por lo que den, solo cuatro días, véalos que le conviene en Infanta 106 F, entre San Rafael y San Miguel. 27025 12 jn

SE ARREGLAN TODA CLASE DE

muebles, barnices de muñeca, laqueamos esmaltamos y reformamos toda clase de muebles, especialidad en mimbres, tapicería, todo con garantía a precios sin competencia. Avisen al teléfono U-3566. 27026 17 jn

SE vende un juego de cuarto de niño, completamente nuevo, compuesto de cinco piezas. Aguiar No. 19-A, segundo piso. 26941 13 jn.

SE vende un bureau plano, de caoba. Reina 63. "La Mercantil". 26924 13 jn.

MAQUINAS DE SINGER

A plazos o al contado. Clases gratis de bordados aceptamos máquinas usadas, como parte del pago. Llamar al teléfono FO-7570, pasamos en seguida a domicilio con catálogo. Real 27, Quemados de Marianao. Sandalio Martínez. S 3344 6 jl.

EL RENACIMIENTO

Arreglamos muebles de carpintería, especialidad en pinturas de todas clases, barnizamos, esmaltamos, decoramos tapizamos y reformamos escaparates antiguos, neveras y pianos, los dejamos como de fábrica. Llame al teléfono U-3226. Castelo y Puentes, San Miguel núm. 182. S-3345 22 jn.

SE venden los muebles de una casa por embarcarse la familia para e lextranjero, Monte número 15 segundo piso izquierda. Pueden verse de 9 a 12 de la mañana y de 1 a 6 de la tarde. 26746 13 jn.

DINERO

Lo damos sobre joyas y objetos de valor. La casa que menos interés cobra.

MUEBLES

Tenemos variado surtido. No compre sin ver esta casa. El precio lo pone el cliente.

JOYAS

De ocasión, variado surtido.

"LA PERLA"

Animas 84, casi esquina a Galiano. 21436.—9 Jn.

ANGEL M. GARCIA

Gran taller de dorar muebles, policromar y decorarlos en general, especialidad en dorar juegos de sala y objetos de arte; no confíen en supuestos decoradores; este taller tiene garantías particulares y comerciales .Como la casa Merás y Rico y otros. Teléfono U-5376. Lagunas 68, entre Belascoaín y Gervasio. S-3288 28 jn.

A USTED LE INTERESA

Venga a Maloja 112, casi esquina a Campanario y verá que por trasladarnos a oro local, se liquidan todos los muebles a menos de su costo, aproveche esta oportunidad que solo en estos casos se le presenta. No reparamos en precio por ser de necesidad la venta de ellos. Pase por esta y verá grandes cartelones anunciando la realidad de la liquidación.

CASA DE PRESTAMOS (LA CASA NUEVA)

Teléfono A-7974 26200 3 jl.

"LOS ENCANTOS"

San Rafael y San Nicolás

MUEBLES FINOS Y CORRIENTES. Tenemos siempre un inagotable surtido que nos permite complacer todos los gustos y... bolsillos; v. gr. Lámparas, desde $3.00; Camas desde $8.00; lavados sanitarios en esmalte blanco, desde $8.00, etc. Continuamos haciendo también, ventas a plazos y dando muebles en alquiler.

NO COBRAMOS EL LUJO DE NUESTRO LOCAL

E. Guzmán y Cia.

E 1342 30 d 2 jn.

MUEBLES BARATOS

Juegos de cuarto decorados, cama de vuelta, $135; sin decorar, $115; de comedor, de vuelta, $70; de sala, $15; hasta 75; escaparates, $8 hasta $55; con lunas, camas, $5 a $24. Pase a verlos. Cambiamos nuevos por viejos, Luz 28, Teléfono M-5069. Adega y Hnos. S-2840 15 Jn.

"LOS ENCANTOS"

San Rafael y San Nicolás

SEÑORA: Dentro del gran surtido de Lámparas que estamos liquidando, seguramente está la que usted necesita. Visítenos y gustosamente mostraremos a usted, además, varios muebles que acabamos de recibir de Hong-Kong, China.

E. Guzmán y Cia.

E 1341 30 d 2 jn.

AL CONTADO Y A PLAZOS

cómodos se venden varios estilos de cajas registradoras, en caoba y niqueladas. Hago descuentos. También se cambian. Oficina, Campanario 89. 25103 14 jn.

MUEBLES Y PRENDAS

SE venden completamente nuevos, un juego de cuarto y uno de sala Luis XVI. Varios muebles de gusto. Calle 8 No. 23, entre 11 y 13. 26837 12 jn.

"EL ARTE"

Taller de reparación y construcción de muebles, envases y embarques. Especialidad en pinturas, barnices y tapicería. Gervasio 100, casi esquina a Neptuno. Tel. U-5243. 24571 25 jn

AVISO. Se venden cinco máquinas Singer dos de ovillo central, medio gabinete y tres de lanzadera, tres gavetas y cajón. Precios 34, 25, 14 y 12, superiores. Habana número 108, bajos. 27388 12 jn.

COMPRAMOS MUEBLES. TELEFONO A-4518

Modernos, antiguos juegos de cuarto, comedor y sala, máquinas coser y escribir muebles de oficina y pagamos a buen precio, llamen Tel. A-4518. 25546 14 jn.

LIQUIDACION DE MUEBLES

Casa Meilán y García por reformas en nuestro salón liquidamos juegos de cuarto en caoba, esmaltados y decorados, juegos de comedor en caoba y cedro y juegos de sala en todos estilos a precios baratísimos. Háganos una visita saldrá complacida vendemos al contado y a plazos. Casa Meilán y García, Neptuno 187. Teléfono U-5730. C 24077 23 jn.

SE alquilan muebles, se vende a plazos y al contado, compro muebles usados modrnos. Suárez, 49, teléfono M-8125. S 2890 17 jn.

CONSEJO

Necesita usted comprar muebles no lo haga sin antes visitar LA CASA GONZALEZ Y DIAZ donde encontrará para todos los gustos con un 50 por ciento de rebaja al contado y a plazos. Neptuno número 167. Telf. U-5844. E. 1144 ind. 13 my.

A PLAZOS, muebles de todas clases. Visite La Hispano Cuba. Villegas 6, por Bélgica. Teléfono A-8054. 22878 13 jn.

MUEBLES BARATOS

Ganará dinero si antes de comprar ve nuestro variado surtido en juegos completos y piezas sueltas; juegos de cuarto desde 85 pesos, comedor 75 pesos, sala 50 pesos; saleta 50 pesos, escaparates 10 pesos, con lunas 25 pesos, camas 7 pesos, cómodas 10 pesos, sillas a $1.50, sillones 3 pesos y otros que no se detallan a los precios antes mencionados, también se compran y cambian en

"LA PRINCESA"

S. RAFAEL, 107. Tel. A-6926. E 45 ind. 1 En.

PARA MUEBLES BARATOS DIAZ Y CHAO ALMACEN DE MUEBLES Y CASA DE PRESTAMOS

Gran rebaja de precios en todas nuestras existencias. Novedad en modelos nunca vistos. También compramos muebles de uso, pagándoles más que nadie. Facilidades dinero sobre prendas en todas cantidades con módico interés. Visítenos y se convencerá. Neptuno 197 y 199, esquina a Lucena. Teléfono U-5154. 24955.—27 Jl.

LAMPARAS EN GANGA

Se vende una lámpara de sala de bacarat, muy fina, en $300.00. Una lámpara de comedor, Una lámpara de pie de bronce, en $100. mármol de Verona, en $80.00. Puede verse en la Casa Vilaplana. O'Reilly y Villegas. E. 44 Ind. 1 En.

SE venden unos muebles por embarcarse su dueña: una cama de bronce en 15 pesos, un escaparate con lunas y seis sillas de oficina y un sofá. Informan Aguiar 69, bajos. 26721 12 jn.

CAJAS REGISTRADORAS COMERCIANTES

Liquidamos máquinas contadoras de todos modelos en caoba y niquelado de la National y de otras marcas, desde 30 pesos. Hay de tecla y manigueta. Vendemos a plazos. También máquinas de escribir desde 20 pesos. O'Reilly y Villegas, Cuchillería. Teléfono A-8998. 26033 17 jn.

LA SEGUNDA COMPETIDORA

Préstamos y almacén de muebles. Se realizan grandes existencias de joyería fina, procedente de préstamos vencidos, por la mitad de su valor. También se realizan grandes existencias en muebles de todas clases, a cualquier precio. Doy dinero con módico interés, sobre alhajas y objetos de valor, guardando mucha reserva en las operaciones. Visite esta casa y se convencerá. San Nicolás, 250, entre Corrales y Gloria. Teléfono M-2875.

RUFINO G. ARANGO

Se compran y cambian muebles y Victrolas, pagando los mejores precios. E 114 ind. 1 En.

(T) PERDIDAS

(53)—Objetos

SE perdió un perro blanco, tiene una mancha rubia en una oreja y ojo. El que avise al Tel. I-7549 será gratificado. 27512-16 13 jn

(V) COMPRA Y VENTA DE LIBROS

EN novelas escogidas de los mejores autores, hay gran surtido; pida la que guste a "La Pluma de Oro", Prado 93-A, Telf. M-2046. Perfumes finos y artículos para regalos. S 338 38 jl.

(W) COMIDAS

LA JOVEN CHINA

Gran casa de comidas. Se admiten abonados y se sirven comidas a domicilio, precios muy económicos. Especialidad en comidas a la criolla y la española. Comidas sueltas 40 cts. Cristo núm. 12, teléfono A-9085. 27122 23 jn

AGENCIAS DE MUDADAS

LA Caridad, agencia de mudadas de J. Arencibio, Peñalver núm. 97, esquina a División. Telf. A-3654. S 3376 16 jn

10 CENTAVOS DE 7 A. M. A 4 P. M.; Y DE 4 A 10 P. M. 15 CENTAVOS

SOLICITUDES DE TRABAJO: DIEZ CENTAVOS
DEPARTAMENTO DE ANUNCIOS CLASIFICADOS

10 CENTAVOS DE 7 A. M. A 4 P. M.; Y DE 4 A 10 P. M. 15 CENTAVOS

M.E.C.D. 2016

Fez, Ciudad Santa de los Arabes

Notas de Viaje al Norte de Africa

Por LUIS CARDOZA Y ARAGON

III

Tenía razón esta vez...

Como el arte árabe (descomposiciones y composiciones geométricas de factores no numerosos, combinaciones de líneas que no tienen la complejidad del arte azteca, por ejemplo, y que se sostiene, sin embargo, con una gracia única) así también la poesía árabe tiene pocas cuerdas. Su encanto delicado, como en los dibujos que adornan sus objetos, como su arquitectura, nace de la repetición de mismo motivo. Hay una gran armonía escondida y el efluvio de esa rara hermandad es su secreto clásico. En los productos actuales, labrados pacientemente en los souks de una manera semejante a hace mil años, los artistas árabes trabajan los metales, las maderas, el cuero etc., con los mismos motivos

Cardoza en unión de un amigo árabe

de entonces, aunque ya no con la misma riqueza de materias ni la santa paciencia antigua de sus grandes épocas. Y si es cierto que el arte de todas las razas tiene forzosamente, las mismas preocupaciones cardinales, (de acuerdo con la naturaleza del hombre) bases eternas: amor, dios, vida, muerte, base de todas las religiones—religiones, poesía instintiva—en los árabes estos temas fundamentales se han sintetizado hasta darnos los mismos ritmos. Ritmos admirables, divinos ya sea en un Kheyam, Hafitz, etc. o hasta en las preocupaciones tal vez más limitadas del artista anónimo que labró una puerta de la Karuine. Hay algo de indefiniblemente enorme en la monotonía de esta alma, algo que tiene del secreto del mar, monótono siempre y siempre diferente y siempre igual eternamente emocionante por la gracia de Dios.

La poesía de Fez es hermética, difícil, noble. No se entrega al primero que viene y la mayor parte de los turistas vuelve arrepentida de su viaje... Toda la ciudad vieja, la medina, el Fez el Djebib aparece como una inmensa construcción madrepórica. Moulieras la compara a Galerías de topos. Y así es toda la ciudad que se está cayendo de vieja; y el alma misma de los moros hay que encontrarla entera sobre las murallas milenarias. "No hay que inquietarse del exterior—nos dice Loti—las entradas más miserables conducen a menudo a palacios de Hadas". No es difícil frente al samovar caliente, llenando a menudo la tacita de té de menta perfumado con ambar o la pipita de kif en los labios, oir las canciones que nos dicen más que el mejor libro de viajes. A la vida ascética que les obliga a pasar todo el mes de Ramadan, de la aurora hasta la puesta del sol, en la más completa abstinencia, abstinencia de los sentidos también, se une un sensualismo sin igual, una constante poesía amorosa, erótica, y en los labios que nunca prueban alcohol alternan los besos con las plegarias. Hay mujeres sacerdotisas, marabus hembras, santas pecadoras como las mujeres de Chauya que recomiendan a las otras entregarse a la prostitución, adorar el profeta y vagar por los caminos diciendo la buena ventura... Por las noches, cerca de la puerta del Bu-Tjelud hay siempre nativos que cantan los mismos cantos de antaño, melopeas con ritmos castellanos, canciones que tienen la estalactita triste, aguda y patética de la música de Andalucía. Cantos de la Guerra Santa, canciones acerca del Cid, cantos a Fez, a Córdoba, a Bagdad y cantos amorosos llenos de la dulce languidez y de la hipérbole de esta raza refinada y salvaje. Traduzco del francés este k'cida (poema) del Cheik el Amiri que tuvo en Fez una gran fama:

"Ah! cuánto tiempo hace que amo y la que adoro, sin embargo, se aleja de mí, siempre!"

"Ella es de una belleza resplandeciente. Una belleza como yo nunca he visto ni siquiera parecida ni entre los árabes ni entre los berberiscos!"

"Oh! Dios, ningún amante ha sentido lo que yo siento por ella, ningún jefe poderoso ha obtenido sus favores".

"¡Quién sabe cuántos días me serán necesarios para encontrar la que deseo y vivir en la suprema realización de mis votos!"

"Estuve loco de amor desde mi más tierna edad, de sus pestañas negras, de la soberbia trenza de sus cabellos tan largos como un estandarte".

"Cálmame, oh, Sellam mío, oh, alma de mi reposo, divino Abd es Slam!"

"El día que ella visite mi casa yo pondré mis mejillas como una alfombra bajo las sandalias de sus pies!"

"Mujeres y perfumes"—decía Mahoma— "son los dos grandes dones de Dios". Pueblo refinado, ardiente y lírico, pueblo místico que en las puertas del templo de la Meca exponía las obras de sus poetas. Toda la imaginación exaltada está al servicio de sus creencias, de sus santos, de sus artes... Así, Fez, la ciudad más docta, adora también a sus poetas y a sus grandes hombres con una veneración debida a Dios. Del patrón de Fez, escribe Moullieras: "En realidad aquí aparece un dios nuevo en primer plano, antes que Allah, antes que Mahoma". Muley Idriss "el resplandeciente", "el muy brillante" hijo de Mulay Idriss I, El Ekbar, expulsado del Oriente vino al Occidente a fundar la dinastía de su nombre, a fines del siglo octavo Mulay Idriss el Srar, hijo del anterior, fundó cerca de las ruinas romanas de la antigua Volubilis, sobre las ruinas de Oulili, una ciudad digna de su gloria. La fecha de la fundación de Fez que nos da la gran Enciclopedia, es diferente de la de Fournel (tomo primero, pag. 462), (En "Les Berbers": 3 de Febrero 808 sobre un afluente del Sbou). En el Roudh el Kartas (anales de la ciudad) página 44 de la traducción Beaunier (1860) es sin duda más recomendable. Pocos años después de fundada una gran inmigración vino de España; más de 10.000 árabes que huían las represalias del sanguinario califa El Hakem por las revueltas de Córdoba. Años más tarde, otra fuerte inmigración de Kairuin. El nombre de esa tribu quedó a la mezquita más grande de Fez, embellecida con fondos españoles, trofeos del gran Almanzor. Poco tiempo después, bajo leyes severas que duraron tantos siglos y pagando tributos, centenares de judíos se establecieron en la capital del Mghreb. La ciudad en pocos años había crecido. Las conquistas de Muley Idriss llegaron hasta el Atlántico, y habiendo vencido varias tribus berberiscas dominaba parte del pequeño Atlas y ocupaba Tlemcem.

Tal vez sin la inmigración andaluza Fez no habría sido nunca una de las ciudades más interesantes de los Arabes. Esa gente traía las ciencias y artes, entonces en apogeo, de la España mora; verdadera transfusión de sangre y de una sangre refinada rápidamente, impetuosa, artista que, si no es batida por los ejércitos de Carlos Martel en Poitiers, habría dominado el mundo. Así llegó al Africa la ciencia más alta de la humanidad de entonces, los restos de las culturas griega y romana y la escasa sabiduría de la Euna y la escasa sabiduría de la Europa medioeval. Rápidamente Fez fué la gran ciudad que atraía al mundo musulmán. Aparte del encanto propio a las grandes ciudades, su libertinaje, etc., su gusto apasionado por las artes, influencias políticas, ciencias, placeres, etc., formaban su renombre. Inútil sería para esta vista panorámica que intento bosquejar, extenderme sobre la vida fantástica de esta gran ciudad apasionada. Tal vez ningún pueblo tiene páginas tan sangrientas como la historia árabe. En torno a Fez—manzana de discordias— se despedazaron las famosas dinastías, desde los idrisstas, almohavides, almohades, hasta los filalíyins, con arrojo y crueldad sin nombre. Fez fué, aparte de ciudad santa, tumba del gran santo mahometano del Norte de Africa, centro del placer y el alma mística y sensual de los árabes acudía a ella y ha sido hasta hoy la ciudad más activa y más distinguida del Moghreb. Louis Chenier (de la familia del gran Andrés) nos dice en sus "Recherches historiques sur les maures", que todo Fez fué como un gran "lupanar y un templo y hasta el vicio se volvió un recurso político". Del libro "Fez" de Moulieras, arabisante muy conocido, traduzco estas leyendas sobre la fundación de la ciudad. El ilustre autor de tantos libros sobre Marruecos, conocedor a fondo de los idiomas de las tribus, las ha tomado de historias árabes:

"Se cuenta que cuando se fundó Fez, el imán Idriss, por humildad y para merecer la recompensa de Dios, personalmente trabajó con albañiles y artesanos, y que éstos, viendo eso, le ofrecieron un "fas", es decir una piocha que era de oro y plata. Idriss la aceptó y cavó los cimientos de la ciudad. Y el nombre de Fez quedó a la ciudad".

"Otro autor cuenta que abriendo los primeros cimientos del lado sur de la actual ciudad, los obreros encontraron una gran piocha (fas) de sesenta libras y teniendo cuatro cuartas de largo y una de ancho. Así tomó la ciudad su nombre, de ese hallazgo".

"Otro relato dice que se estaba ya trabajando en la ciudad naciente, cuando el secretario de Idriss le preguntó cuál sería el nombre de la nueva ciudad".

—"El nombre del primer sujeto que se nos presente"—respondió el Iman.

Pasó un individuo y se le interrogó:

—Me llamo Fares.

Idriss que oyera mal, respondió:

—"La ciudad se llamará Fas.

"También se cuenta que un grupo de Fers (persas) que acompañaban a Idriss cuando trazaba los muros de la Ciudad, fueron enterrados por un derrumbe. En memoria de ellos, al lugar del accidente se le dió el nombre de Fars, que más tarde se cambió en Fes.

"Se cuenta también que cuando las construcciones fueron terminadas, el Iman Idriss, dijo:

—"Hay que darle a esta ciudad el nombre de la antigua ciudad que existiera aquí durante 18 siglos y que fuera destruída mucho antes de que el Islam se regara por la tierra".

"Esa ciudad se llamaba Sef, e invirtiendo sus letras se hizo Fes".

A propósito de la ciudad de la leyenda sobre la cual se fundara Fez, se encuentra esta otra leyenda en el Roudh-el-Kartas: "Abu-Raleb cuenta en su historia que un día el Iman Idriss, encontrándose en el sitio de la ciudad que deseaba fundar, ocupado a trazar los límites estaba cuando se acercó a él un viejo eremita cristiano que parecía tener 150 años y que pasaba su vida en oraciones.

—Bendito seas—le dijo el ermitaño al príncipe—. Responde Emir, ¿qué vienes a hacer aquí entre estas dos montañas?"

—"Vengo—respondió Idriss—a fundar una ciudad en donde viviré yo y mis hijos después; una ciudad en donde el Altísimo será adorado, en donde su Libro será leído y en donde se seguirán sus leyes y su religión".

—"Si es eso—respondió el ermitaño—tengo una buena noticia que darte".

—"Habla eremita, dijo el Iman.

—"Escucha. El vieja anacoreta cristiano que rogaba conmigo en estos lugares, muerto hace cien años, me dijo haber encontrado en el libro de la ciencia que existía aquí una ciudad llamada Sef, destruída hace 1.700 años, pero que un día vendría un hombre de la familia de los Profetas, reconstruiría la ciudad y haría vivir una población numerosa; que ese hombre se llamaría Idriss; que sus acciones serían grandes y célebre su poder y traería a ese lugar el Islam y quedaría allí hasta el último día".

—"¡Alabado sea Dios—dijo el Iman yo soy ese Idriss!" y comenzó a cavar los cimientos".

Tal vez la legendaria ciudad de Sef haya sido contemporánea de Troya. El historiador de los Anales de Fez cuenta que un judío encontró en los cimientos de su casa una estatua de mármol...

No quiero olvidar en estas páginas la figura extraordinaria del Vizconde de Foucauld, "el gran Marabú blanco" de las tribus terribles del desierto. Hace pocos días leía en "Le Matin" un largo escrito sobre esa figura sorprendente. Robert Chauvelot, miembro del Consejo Superior de Colonias, encargado de una misión en el Sahara, escribía de Beni-Abbes: "El Apóstol del Sahara" (cito fragmentos). "S. S. Pío XI ha ordenado recientemente abrir el proceso de baetificación del padre Carlos de Foucauld, una de las glorias más puras del Sahara francés, muerto a la puesta del sol en Tamanrrasset (Hoggar) el primero de diciembre de 1925, de un balazo, por el negro El Madani, (de la tribu de los Haretinos) que el "Gran Marabú blanco" había libertado, salvado a la muerte después de una larga enfermedad."

"Tres casos de curaciones sobrenaturales, milagros, parecen haberse obtenido gracias a la intervención del padre Carlos de Foucauld, etc."

"En misión de estudios al Sahara, central, yo quise visitar la tebaida de Beni Abbes en donde el Padre Foucauld, oficial explorador y eremita del Sahara, vivió la más extraordinaria existencia de audacia, de heroísmo y de ascetismo."

Mgr. Nouet, prefecto apostólico del Sahara, decía al escritor francés: "Conocí mucho al Padre Foucauld a pesar de que no era de nuestra orden, de ninguna orden regular, siendo sacerdote libre y ermitaño, cinco años en Beni Abbes. Le quise mucho. Lo más meritorio de su misión es que nada lo había preparado. El había sido con su amigo el general Laperrine, el Saint Cyriano más brillante, joven oficial que no renunciaba a ninguna alegría profana, un epicuriano elegante e incrédulo".

Su conversión efectiva, fué violenta. Una noche, comiendo en familia contaba episodios de sus prodigiosos viajes en Marruecos cuando una sobrinita se le acercó a preguntarle: "Ahora dinos, ¿qué has hecho por Dios?"

Charles de Foucauld se quedó pensativo. Al día siguiente corrió a buscar uno de sus camaradas, el abate Huvelin, y se confesó con él. Su vida religiosa comenzaba."

Nuestro Folk-Lore Músical

por el maestro moisés simóns

(Especial para el DIARIO DE LA MARINA)

I

Esposición previa sobre la importancia de la música como agente de propaganda

ANTES de emprender la ardua labor de clasificar todos los aires musicales cubanos en una serie de artículos, como anunciamos en la anterior edición, y que verán sucesivamente la luz en esta página dominical a partir del próximo domingo, queremos hacer varias consideraciones sobre la necesidad de cultivar y propagar nuestra canción nacional, por la utilidad que nos reportaría desde el punto de vista internacional y patriótico.

En esos cuadros sinópticos de la música popular cubana, la cual analizaremos y clasificaremos debidamente, estarán representados todos los aires matrices de nuestro folklore musical, en sus modalidades clásicas y modernas, dedicando un artículo final a la canción mixta, tan de moda en nuestros días.

Decimos "aires-matrices" porque no podrán incluirse en este plan, de **manera absoluta**, todas las modalidades regionales de nuestro acervo musical. Ello es imposible debido a la gran riqueza de ritmos de la música popular criolla, a la enorme labor que representaría ensayar las formas ya desaparecidas, y, sobre todo, a la exigüidad de tiempo y espacio de que disponemos para hacer desfilar, en todas sus fases, el romancero musical de Cuba.

No haremos exclusión, por supuesto, de nuestra interesante gama afro-cubana, levemente saturada de indianismo, la más importante faceta, quizás, de nuestro folk-lore por sus enérgicas melodías y sus seductores ritmos. Tan desconocida como vituperada, han querido considerarla como música extranjera (!) restándonos con ello lo más personal y cuasi autóctono que poseemos en materia lírica.

Nuestra música ha merecido siempre el favor de los más distinguidos públicos, y es porque en ella palpita el alma del Trópico, la idiosincrasia de la raza hispano antillana, reflejando sus tradiciones y sus costumbres de antaño, que forman la encantadora leyenda de esta parte del Nuevo Mundo, no desvirtuada por la influencia de la civilización moderna.

Nuestra hermosa isla puede jactarse de tener una música suya y propia, única, sin ser absolutamente autóctona; de tal individualidad y riqueza rítmica, que, excluyendo a España, que es la nación que más variedad folklórica posee por razón de las distintas civilizaciones que ha tenido en el transcurso de su brillante historia, no hay otro país que pueda ostentar ese galardón artístico.

El cubano, de una confusa amalgama de formas metódicas y ritmos andaluces, árabes, guanches, italianos, chinos y africanos, llegados a sus indianas playas por inmigraciones yuxtapuestas, ha logrado acumular un tesoro lírico, dotado de un sello inconfundible, que encierra las más bellas y variadas combinaciones que pueda soñar el genio musical más exigente de la vieja Europa.

Para dar una idea exacta de la personalidad de nuestra música y de las enormes dificultades que encierran los ritmos afro-cubanos, podemos asegurar que: **solamente los nativos** (y no todos) pueden ejecutarla **a la perfección;** no habiéndose registrado el caso de un solo extranjero, que, sin haber pasado su niñez entregado a la práctica de nuestros ritmos, haya podido tan siquiera comprenderla.

Fraguas en que se forjó esa riqueza artística fueron el amor y las ansias de libertad. Los enamorados y los patriotas buscaron nuevos moldes en que vaciar sus penas y sus alegrías. La canción sentimental y la canción guerrera brotaron de esos altos idealismos desdeñando los arcaicos patrones primitivos. Toda la historia de la música popular está comprendida en esos grandes sentimientos: el cariño a la novia y el amor a la patria. Por eso será inmortal, por eso llega al corazón; porque tiene la emoción de la sinceridad.

La canción, como como agente de propaganda internacional, es más efctiva que los discursos y artículos, y que la misma diplomacia, porque además de ser comprensible por todas las mentalidades y llegar al corazón de la totalidad de los seres, tiene el incentivo de la amenidad, por cuya virtud hace sentir a todos la necesidad de reproducirla deleitosamente por los medios de expresión de que el hombre dispone, cantándola o ejecutándola en algún instrumento, convirtiendo así a cada individuo en un propagandista del país de origen.

La canción popular invade los hogares en forma de rollos de autopiano, discos de gramófono y conciertos privados y radiofónicos, reproduciéndose también constantemente en audiciones y conciertos públicos por colectividades oficiales y particulares que se ven obligadas, por exigencias del público, a repetir la tonadilla de actualidad. Esto no ocurre con los discursos y artículos leídos y oídos por escaso público, rara vez publicados en los periódicos.

Canciones populares han salido de un país y dado la vuelta al mundo. "La Paloma", el vals "Sobre las olas" han invadido el orbe tanto como las grandes partituras de los compositores más famosos.

La Rusia antigua invadió todos los países de la tierra imponiendo como aires universales el schottis, la polka y la mazurka. La República Argentina es más conocida por su "tango" (tomado de la "Habanera" cubana) que por la inmensidad de sus pampas maravillosas.

¿Qué hubiera sido del café de Puerto Rico y su fama sin la enorme propaganda de aquella habanerita célebre que dice: "Cariño, no hay mejor café que el de Puerto Rico". Y ¿qué diremos del champagne, cuyos exportadores han invertido grandes sumas en anunciar su producto en canciones de todo género?

Francia es más conocida por su Marsellesa y su can cán que por todas las campañas de Napoleón. Cuba es más conocida por su "habanera" que por toda su epopeya guerrera. Rusia invade en la hora actual (por segunda vez) el universo con su fonik-lore musical mientras se ignoran las teorías rojas de Lenine y Trotzky. Alemania y Austria conquistaron el mundo con sus valses, más poderosos que los cañones imperialistas. El Fox trot yankee y los cánticos hawayanos llevan el nombre de sus países a lugares donde se ignora la obra de Washington y la existencia del edénico archipiélago oceánico.

Como propaganda política interior, ¿Quién sería capaz de dudar de la efectividad de cantos electorales como: "Zayas Mendieta, victoria completa"; "La Chambelona" y la "Casita Criolla"?.

LA MUSICA COMO LENGUA

La música, considerada como idioma universal, es el mejor vehículo de acercamiento cosmopolita. Ella es superior a los guarismos de las estadísticas y las casacas de los diplomáticos.

Hace poco tiempo el señor Franklin Adams, director de la poderosa estación radio-telefónica "Pan American Unión" entendiendo que la música es el agente más efectivo para lograr el acercamiento entre la Unión Americana y los pueblos de la América Española, se ha dirigido a los compositores cubanos invitándoles a que envíen sus composiciones para darlas a conocer en Norte América por medio del radio.

Está demostrado que lo que une a los pueblos, más que las costumbres y orígenes raciales, es el idioma. La música ha probado su universalidad como lengua, superior al Esperanto para el entendimiento cordial de todos los humanos; y no sería aventurado afirmar, que, el éxito obtenido en Cuba por el "Two Step" y las canciones americanas, primero, y el "Fox trot" después, ha sido el verdadero eslabón de simpatías entre los dos pueblos.

Nadie podría negar que Beethoven, a quien el Orbe entero ha rendido en días pasados homenaje grandioso a su memoria, ha hecho más patria por su suelo natal que Federico el Grande y el Canciller de Hierro de quienes ya nadie se acuerda.

LA MUSICA COMO PROPAGANDA PATRIOTICA

Siempre la música popular de un país ha sido el vehículo de expresión de la opinión pública. Sería ocioso citar aquí la influencia de las canciones e himnos en la historia de los pueblos de Europa y América. Los discursos, las letras de molde, el murmurar de los corrillos, no cristalizan el estado de la comunidad como lo hace la canción de actualidad, que llega a todas partes, a todos convence, y soliviante o apacigua los ánimos.

La suprema manifestación del culto a la Patria se exterioriza por medio del Himno Nacional. ¿Qué es la Marsellesa sino un canto patriótico que levantó a la plebe en contra de sus opresores? La antigua canción patriótica conspiró más que cien mil descontentos reunidos. Recordemos la matanza a que dió origen en nuestro antiguo teatro de Villanueva, la ejecución de una de esas canciones y las protestas a que dió lugar la marcha de la zarzuela "Cádiz" en otro coliseo habanero, ya en plena República, y del pasodoble de "El Tambor de Granaderos" que solían tocarse en la era colonial para soliviantar el espíritu de las tropas.

Bien conocida es la efectividad de cantos patrióticos como "La Carmañola"; Ah cairá"; "Les Segadors" "Himno de Riego" y otros. ¿Cómo no recordar en esta gran conflagración europea el efecto estimulador del "Over There" en los ejércitos americanos, la "Madelón" en los franceses y el Tiperary en los ingleses? No Olvidemos la célebre frase del Monarca prusiano cuando al conocer personalmente a Rouget de L'Isle, autor de la Marsellesa, dijo: "es increíble que este hombre con solo una pieza de música haya dado muerte a más de cien mil alemanes."

CUBA EN LA EXPOSICION DE SEVILLA

Al dignísimo alcalde de la Habana, Doctor Miguel Mariano Gómez, que, con la designación del Maestro Gonzalo Roig para Director de la Banda Municipal ha iniciado una nueva era de depuración artística, corresponde impulsar el cultivo de nuestra canción, elevando la Escuela Municipal de Música a la altura eminente de los conservatorios de París, Milán, Berlín, Bruselas, impidiendo con su probada energía que el detritus de la política manche la pureza que debe reinar en esa clase de centros docentes, donde todas las plazas sean ganadas por rigurosa oposición y estén bien retribuidas.

Ahora que Cuba quiere exhibirse en la Exposición de Sevilla ¿Entre los productos de nuestro suelo porqué no exponer nuestra música que es un artículo exquisito?. Pero no enviando bandas heterogéneas llenas de deficiencias e integradas por profesores refractarios a nuestros ritmos, ni tampoco grupos policromos de musicastros mal trofeados y vociferando coi sus horribles bocas desdentadas, sino por el contrario, un conjunto pequeño, no menor de 15 profesores y cantantes que puedan ejecutar, de manera perfecta, nuestra música en su aspecto vocal, instrumental y hasta coreográfico, con un director con personalidad, que, además de reunir en sí una generosa suma total de hombres y artistas (pues que su misión es cuasi semejante a la de un embajador) sea **cubano cien por cien;** (decimos esto porque hay notables músicos **cubanos** solamente de nombre, más no por su producción). Un director que sea capaz de hacer una verdadera especialización de nuestra música, incluyendo, en forma estilizada, la interesantísima gama afro-cubana con sus cantos de invocación, tango congo, rumbas, sones y otros muchos de un exotismo y belleza incomparables que harían la delicia de los visitantes de esa exposición y serían la mejor propaganda de nuestro suelo.

Cerramos este preámbulo, ya harto largo, que hemos creído necesario hilvanar para llamar la atención hacia la importancia de la música como medio de propaganda de un país, y nos despedimos muy agradecidos a la benévola atención del lector, hasta el próximo domingo, en que aparecerá el artículo inicial de la serie prometida. Ella, por lo que hemos apuntado, al versar sobre las variantes de nuestro brillante **folk-lore** musical, no tendrá solamente un interés técnico o sentimental, sino que disertará, además, sobre un agente inmejorable para difundir el nombre de nuestra patria, beneficiándola e nel órden material al par que en el artístico.

El tren les da las buenas tardes
a los postes del teléfono
que salen
a mi encuentro
con los brazos
abiertos

Ya estoy en la estación y mi ciudad
que acaba de darse un baño
en la ducha del aguacero
con su cabellera
de hilos eléctricos
mojada todavía
me estrecha fuertemente contra su pecho
y me acaricia
con los dedos
de sus calles

Después
entre un grupo de árboles que me acompañan
agitando en el aire sus sombreros
camino lentamente hacia la casa
que con el rostro embadurnado de polvo y colorete
estaba esperando mi regreso

Allí me abrazan todos
Primero
que nadie
mi perro.

MANUEL NAVARRO LUNA

La última moda literaria de París

POR LEÓN PACHECO

Paul Claudel, Poeta Católico.-La Acción de la Poesía Libre.

(Para el DIARIO DE LA MARINA, de nuestra Redacción en París)

EL más grande de los poetas franceses actuales, Paul Claudel, antes de partir como embajador de su patria a los Estados Unidos, ha publicado tres libros que son la síntesis de su vasta obra de creador de nuevas formas y de nuevos alientos líricos: **Hojas de Santos,** la primera jornada de **El Chapin de Raso,** acción española en cuatro jornadas, y una **Antología** de su obra.

Paul Claudel, embajador de Francia en el Japón hasta últimamente, ha sido huésped de París por algunos meses, o mejor dicho, de las grandes capitales de Europa. Obedeciendo a una fuerza humana, en la que se asienta su espíritu de católico, de hombre de acción, de poeta, la movilidad de su vida es lo más interesante para seguir la evolución de su arte esencialmente vital. Hombre que saca de los elementos de la tierra el saber de una actividad perenne; poeta que desentierra del pasado —en su forma de dogmas, de estratificaciones, de sedimentos, de creencias—los principios con que elabora la obra del futuro; creyente para quien la fe es una cuestión de estética y de ética, Paul Claudel resume las más opuestas contradicciones de una raza sedentaria, madura en sus ironías, blanda en sus burlas. El caso suyo es de los más alarmantes—destruyendo así toda ley sociológica—pues Claudel es un francés de la Isla de Francia, como lo fueron La Fontaine y Racine. La más pura tradición del espíritu francés debiera transparentarse en su arte: pero la poesía de Claudel es algo universal, algo fuertemente humano, muy alejada de la sensibilidad que nos encanta en la tradición literaria de Francia y más bien cercana de los cantos de Whitman y de la recia contextura de los poetas primitivos de todos los pueblos, como de los cantos del Zaratustra nietzcheano.

Hay que justificar esta contradicción aparente en la biografía de este hombre, de este poeta, que es "el más humano de Francia, en nuestros días", ha dicho de él una de las jóvenes inteligencias d ePaís.

Paul Claudel nació en agosta de 1868 en Villeneuve-sur-Fére, en Tardencis, pequeño poblacho de trescientos habitantes. Antes de la gracia de la razón atravesó con su padre una serie de ciudades de la Isla de Francia, bajo cuya alegría deteniera más tarde la esencia de su arte, tan pleno de vida alegre, de entusiasmo, de sumisión al mundo y a Dios. Después de los estudios académicos, en 1890, entró en la carrera diplomática y comenzó a recorrer todo el mundo, oponiendo a las ideologías del "filisteo" de la época, a los egoísmos enfermizos de Barrés y de sus discípulos, este lema que es el fiel de su vida y de su estética: **"El mar y los seres vivientes .."**

Es poeta a los catorce años, pero le faltan, para la madurez de su ingenio y de su sensibilidad instintiva, el contacto del alma que habrá de descubrirlo, Rimbaud, y la conversión al catolicismo, que lo conduce por el camino de una fe casi angelical. Frecuenta en París los medios más opuestos a su naturaleza libre, a su sentido de la realidad: es amigo de Mallarmé y en su casa conoce a todos los simbolistas. Otro hombre de acción, al poeta del panfleto León Daudet, trabaja junto a Claudel; las líneas de la libertad claudeliana y el espíritu del desorden de Daudet son un complemento indispensable en esta tragedia del desplazamiento, que es una de las crisis del alma francesa contemporánea.

Escribe por entonces **Le Partage de Midi,** pieza de teatro que algunos aficionados llevan a la escena. Parte para los Estados Unidos, comenzando su carrera de viajes, multiformes, inacabables, en los que va descubriendo su propio corazón a través de los paisajes, de los hombres, de los libros de todas las razas, de las civilizaciones, de todos los climas. Se dirige luego a China: Shangai y Futchoo, en donde arregla el contrato del Arsenal. Luego Hankao, donde negocia un ferrocarril. Regreso a Francia por Siberia y Palestina. Nuevos viajes a China y al Japón. Matrimonio, en un paréntesis de reposo, bajo el cielo de su Isla de Francia.

Viaje a China y regreso a Francia por el Transiberiano. Vida diplomática en Europa Central hasta el momento en que los alemanes lo expulsan de Hamburgo. Retorno a Francia por los países y los mares del Norte. Viaje a Italia, en donde termina las negociaciones del ferrocarril del paralelo 45º América del Sur: Ministro plenipotenciario en Río de Janeiro, teniendo como secretario al músico Darius Milhaud. Allí firma el convenio para la compra de treinta barcos alemanes e importantes cantidades de café y otros productos del trópico. Regreso y viaje por las Antillas, por Nueva York. Ministro en Copenhague; embajador en el Japón a partir de 1921. Ultimamente embajador de Francia en Washington, de donde acaba de llegar. En el Japón lo sorprende el terremoto de 1924 y en él pierde gran parte de su obra inédita. Edita libros en todas las ciudades en donde vive, los ofrece a sus amigos de todo el mundo y luego parte a buscar el mar, los seres vivientes, la poesía de la acción, el bullicio de las grandes ciudad. Tiene cinco hijos. Alguna vez un periodista le preguntó si é lcreía compatibles su arte y sus negocios. Claudel le respondió no creer en el arte fuera de la acción...

Paul Claudel es un caso de la fuerza de la naturaleza: ha cogido el mundo de las ideas, el mundo de los ojos, el mundo de todos los sentidos y con ellos sobre el espíritu y sobre los hombros, se ha construído una existencia aparte, cerca de Dios. Es un poeta que comprende el bien del dogma. Su poesía no transpira sino la sumisión casi voluntariosa **al mundo** de la gracia: su arte es un arte en función de Dios. Nos recuerda el caso de Walt Whitman; para el solitario de Manhattan la democracia fué un bien místico; para Claudel las construcciones del dogma son toda una arquitectura mística, fuerte, alucinante, de la que ha sacado la contextura de su verso filosófico, de su lirismo sensual y puro a un mismo tiempo. Es un poeta de la alegría: la alegría que sentimos en la vida cotidiana la alegría sensual de los sentidos, la alegría de construir, la alegría de agotar los recursos de nuestra naturaleza en el ansia de descubrir otros nuevos. La alegría que sentimos en la Biblia, la alegría que sentimos en Pascal...

Su verso tiene la forma salvaje y ruda de esa alegría vital: por ello desconcierta y estorba. Pero cuando se siente el soplo de poesía que en él vibra, las funciones de todo nuestro ser resuellan al compás de sus estrofas sometidas a un ritmo natural. Su poesía deja la sensación de algo fisiológico: está construída con el movimiento de la vida de los órganos de la respiración, como las tiradas de los trágicos griegos que sacan su fuerza de la forma misma del arte que emplean. La imagen misma no es para él un recurso literario exclusivo: es, ante todo, una forma viviente. Se trata, en su estética, de una nueva forma que nace de la interferencia de dos imágenes anteriores, en un deseo sensual, creada como no importa qué criatura de Dios...

Por eso sus versos tienen la rudeza que hace que se alejen mucho de la poesía francesa. Desde un principio se le acusó de no saber su lengua, de ir contra la tradición de lo esencialmente francés. Como si ya no existiera el romanticismo interior de Rimbaud, como si ya Mallarmé no hubiera dejado la representación de los objetos para ver en ellos su valor propio, mediante sus sugerencias, como si ya la poesía de nuestros días no hubiera purificado una lengua demasiado herrumbrada para descubrir sus secretos más ocultos. Esto es lo que quiere enseñarnos el lirismo claudeliano: una poesía sensual, con el sensualismo ingenuo y purísimo que descubrimos en los bajos relieves de las catedrales góticas; un sensualismo aún húmedo, penetrado del perfume del humus, del desorden de todo acto de creación en el que crugen todas las leyes de la naturaleza.

Sus obras no satisfacen el refinado alambicamiento de los invernaderos: conviven en ella, la fuerza de los colores, la anarquía de las leyes que buscan su resultado natural, la grandeza del desorden, y una primavera y un estío y un otoño y un invierno para cada una de las criaturas de Dios ,que habrán de repetir, en el eco de los años, el perenne trabajo de una función monótona y santa, pura y eterna como los secretos de la propia naturaleza. Pero una vez nacidas las formas pareciera que ellas mismas buscaran el destino grato al poeta: sus versos, sus imágenes, sus movimientos libres, implican siempre una tendencia hacia los planos horizontales, en un impulso de dispersión universal. Así, sus poemas nos dan la sensación de que las imágenes son aplastadas **y horizontales y que se levantan muy lentamente para dejar** disponiéndose el horizonte de sus posibilidades vitales a la fecundación de todos los vientos del mundo. Oído repetir a su propio arte, a su propia vida, el acento de sus inquietudes:

"¡Es preciso mucho espacio para que la vida comience, para que el soplo de la inmensidad se detenga y para que las aguas, en este círculo despedazado, sean recogidas!

"Escucho el ruído que hacen y el suspiro de los pueblecitos bajo mis plantas, en medio del azúcar y del arroz.

"¡Y sé que todo ha terminado detrás de mí y que el regreso no me está permitido!"

Adivinaréis en su lirismo el mismo lamento lateral, la misma ansia de aprisionar los horizontes, de detener los espacios, semejante a la monotonía que vivimos en la angustia de los Salmos o en el desorden del Apocalipsis. Buscará idéntico motivo en su devoción por los clásicos, a los cuales los ha adaptado a su forma recia y perdurable. Amará las escenas de Homero en que los dioses se confunden con los héroes y en que los animales tienen la nobleza de principios sometidos a la consolación de la naturaleza. Por eso su musa es una musa cristiana—espíritu de sumisión a la naturaleza y de gracia ante Dios—y por eso es el más grande poeta católico de la tierra. Sabe la extensión de la fuerza del cristianismo y el valor que en él tienen todos los elementos del mundo, todos los elementos del humano.

París, 14 de mayo de 1927.

M.E.C.D. 2016

PRIMERA SECCION DE ROTOGRABADO

DIARIO DE LA MARINA

Impreso en los talleres del DIARIO DE LA MARINA Habana. República de Cuba.

DOMINGO, 12 DE JUNIO DE 1927

Los jóvenes esposos Ursulina Sáez Medina y Juan S. Beguiristain, cuyas bodas se celebraron recientemente en la I. del Vedado

Srta. Teddy Risech, quien une a su belleza una notable ejecución en el piano. En el próximo concierto de la Orquesta Sinfónica, el domingo 19, tomará parte principalísima

Presidencia del acto de repartición de premios que tuvo lugar el domingo último en el Colegio de Belen

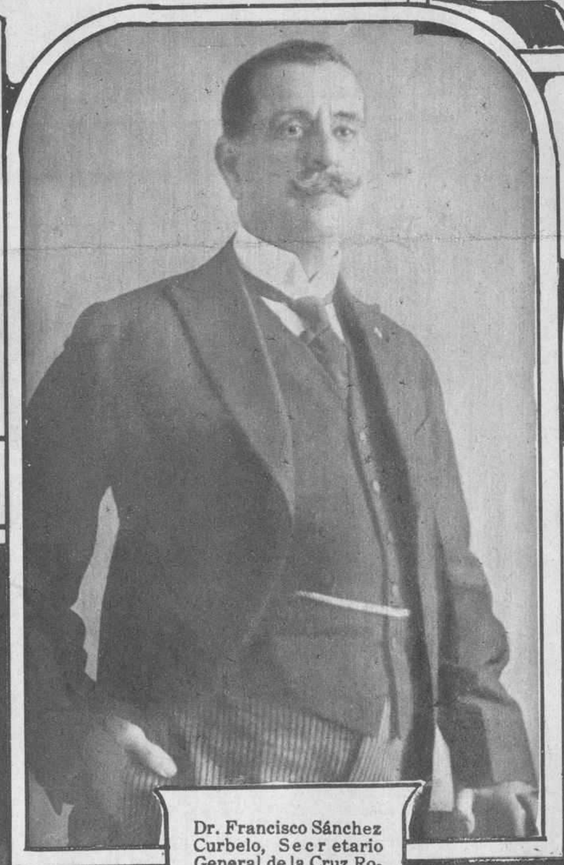

Dr. Francisco Sánchez Curbelo, Secretario General de la Cruz Roja Cubana, recientemente nombrado Notario Público de la Habana

Apertura de la Exposición de trabajos hechos por los alumnos de la Escuela de S. Alejandro durante el curso

Grupo interesante formado de izquierda a derecha por Clarence Chamberlain que acaba de realizar el vuelo New-York-Alemania; George Noville que proyecta con el Comandante Bird hacer la travesía trasatlántica en el monoplano 'América' y Charles Lindbergh el heroe del salto New York-Paris

Los mecánicos e ingenieros del «Columbia» preparando el avión momentos antes de emprender su vuelo desde New York hasta una capital de Europa, el heroico Clarence Chamberlain

M.E.C.D. 2016

DIARIO DE LA MARINA

Triunfo científico de un ilustre médico cubano

Después de 16 años de constantes experiencias el Dr. Durán Naranjo ha llegado a perfeccionar un método del que es base un suero de su invención que cura radicalmente la terrible epilepsia. La fotografía inferior muestra el primer caso curado hace 14 años y el último caso curado recientemente, completando un total de 82 pacientes curados en Cuba y 17 curados en París

A LA IZQUIERDA: El señor Rafael Roche Bello, conocido e inteligente joven de San Antonio de los Baños, domiciliado en la calle de Rosa Robes número 24, que hace 14 años se encuentra completamente curado de los ataques epilépticos que padeció desde su primera infancia. A LA DERECHA: El señor Enrique Vía Díaz, miembro de honorable y antigua familia de Cárdenas, domiciliado en la calle de Céspedes número 75, que desde muy corta edad venía padeciendo de frecuentes ataques epilépticos, acompañados de intensísimos dolores de cabeza, y que desde hace un año se encuentra completamente curado. Este señor estuvo en el extranjero varias veces, consultándose con eminentes especialistas, no logrando su curación. EN EL CENTRO: El doctor Durán Naranjo, eminente epileptólogo y reputado cirujano cubano que después de muchos años de estudios y laboriosas experiencias ha logrado curar el 70 por ciento de los enfermos de epilepsia, siendo hasta ahora el único médico del mundo que ha conseguido curar radicalmente esta penosa enfermedad que tanto atormentó a los grandes hombres universalmente conocidos por: Mahoma, César, Newton, Napoleón, Pío IX, Goya, Flaubert, etc. El doctor Durán Naranjo ha regresado recientemente de París, y muy en breve abrirá nuevamente su antiguo consultorio de 27 y K en el aristocrático barrio del Vedado, de la Habana, donde someterá a su método curativo a varios pacientes que esperaban su regreso del extranjero.

Srta. Emelina G. Mendoza, que figuró como primera dama de honor, de nuestro reciente C. de Belleza

Alumnos que obtuvieron los primeros premios en el acto celebrado el domingo último en el Colegio de Belén

Jira campestre organizada por los empleados de Luis Sarrá y celebrada en la hermosa quinta de los manantiales San Francisco

Miss. Helen Dale, de 19 años de edad, espera volar con el aviador Byrd través del Atlántico

Inauguración de la Exposición de cuadros del artista español J. Segura en la Asociación de Pintores y Escultores

El Presidente Constitucional de la República de Guatemala, General de Brigada Lázaro Cachón, que inauguró su período presidencial en el pasado mes de Marzo

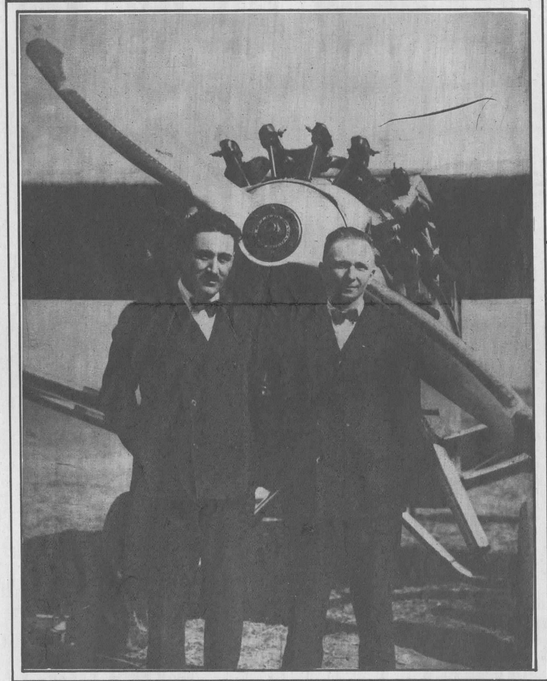

Clarence Chamberlain en compañía de Bert Acosta, fotografiados frente al monoplano «Columbia» en el que acaba de realizar el primero su sensacional vuelo trasatlántico

Momento de partir el cortejo fúnebre conduciendo el cadáver de la señora Laudelina Deben de Guerra, esposa de nuestro Director Literario Dr. Ramiro Guerra a la Necrópolis de Colón

El Sr. Mariano Dehesa, Secretario del Presidente de Bolivia y su distinguida esposa que viajan rumbo a Europa y que fueron agasajados en esta por los representantes diplomáticos de aquél país y del Perú

Una noche de fiesta en el lujoso cabaret «Montmartre» En el centro aparece el cuadro de bailarinas del mismo

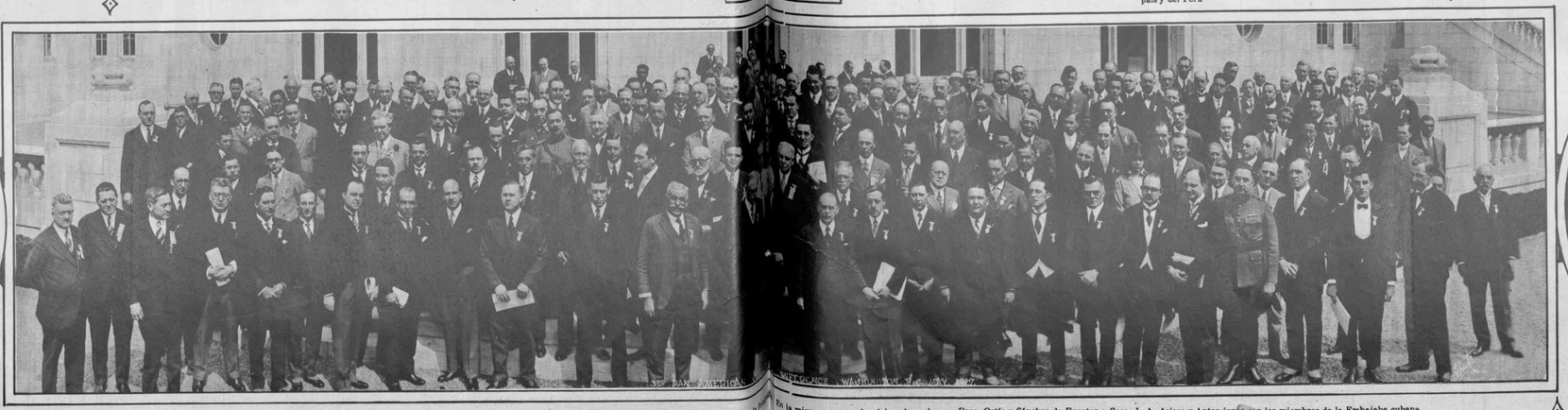

Los Delegados del Tercer Congreso Comercial Pan Americano, después del lunch ofrecido por el Secretario Mellon, que aparece en el centro de la foto. En la misma se ven a los delegados cubanos Dres. Ortiz y Sánchez de Fuentes y Sres. J. A. Ariosa y Anton junto con los miembros de la Embajaba cubana

El ilustre tisiólogo Dr. Luis Saye, ofreciendo una de sus conferencias en el Teatro de la Comedia

M.E.C.D. 2016

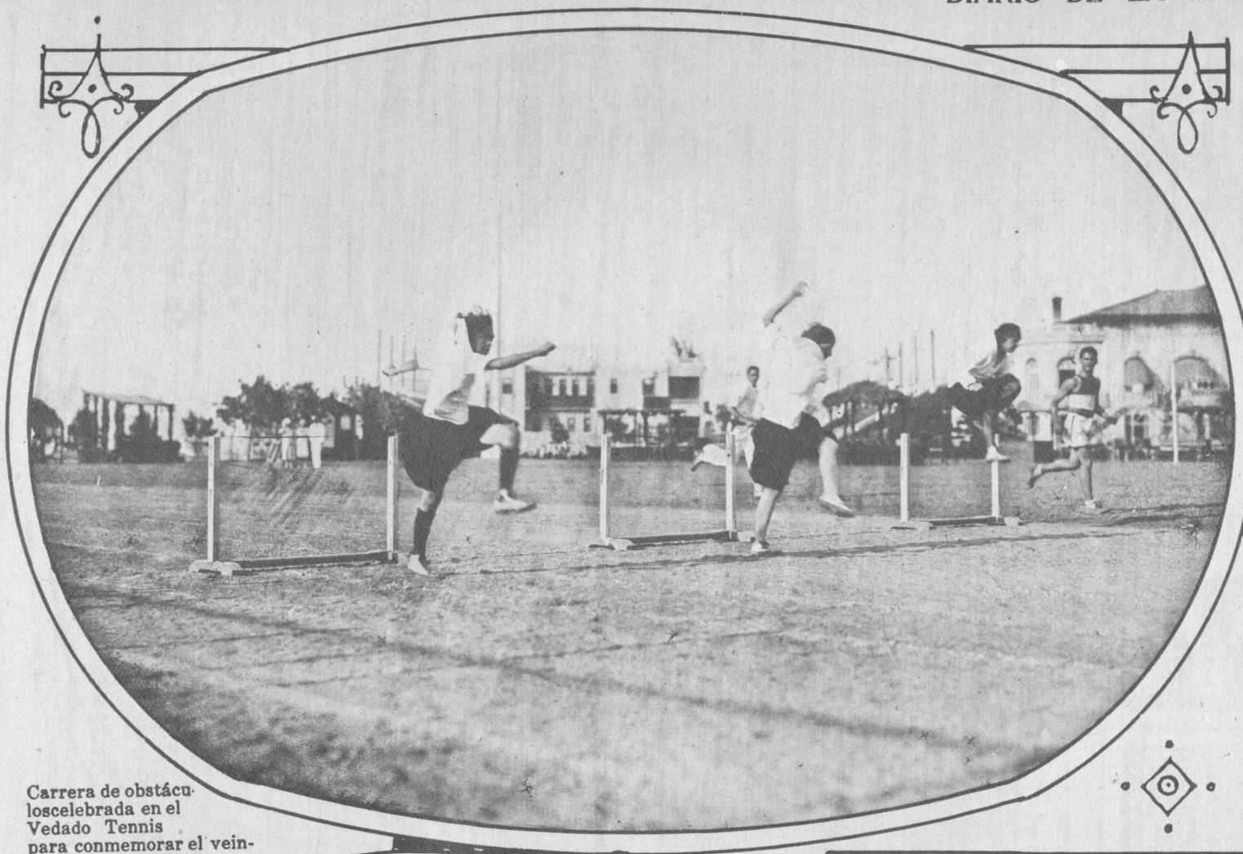

Carrera de obstáculos celebrada en el Vedado Tennis para conmemorar el veinticinco aniversario de su fundación. Aparecen en la fotografía un grupo de Srtas. con la vencedora Consuelo Batista

Esta carrera de obstáculos correspondió a los del sexo feo, siendo el vencedor Manuel Montes

Una jugada emocionante entre los Clubs «Olimpia» y «Juventud Asturiana que discuten el campeonato de futbol

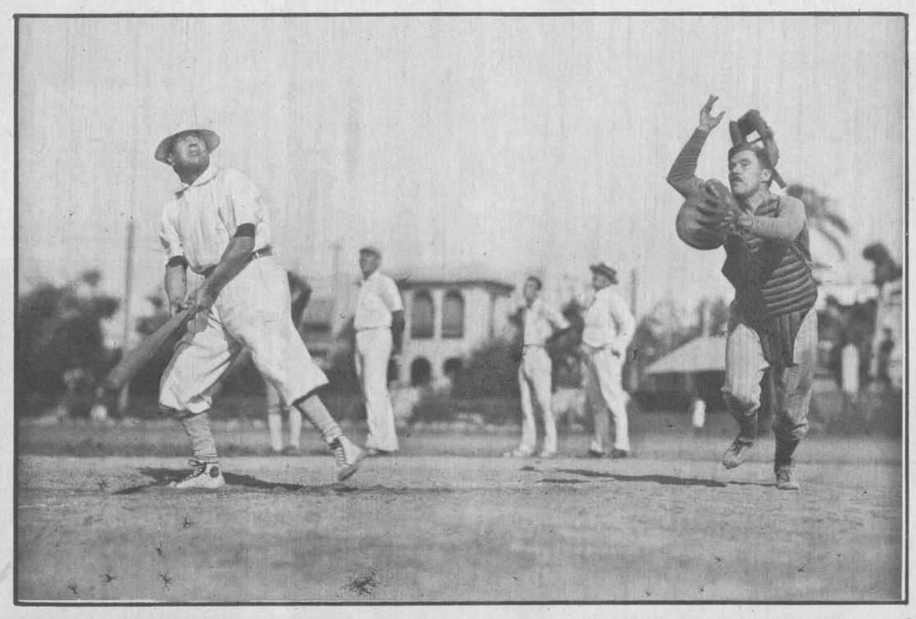

A pesar de los años, Carlos Alzugaray, de la novena del Tennis, levanta un «flay» que se lo «macanea» Frank Lavandeyra

Extraordinario interés viene revistiendo el campeonato de foot ball que se viene celebrando los domingos en los terrenos de Almendares. La foto muestra un detalle del juego

SU ORGANISMO ESTA DEBIL. - REPARELO. Gran Vino GOLIATH

Poderoso - Añejísimo - Superior a todos

Para impedir el moho

EL ESMALTE PARA HIERRO SAPOLIN No. 66, dá un acabado negro, lustroso y permanente y se usa para estufas, calderas, verjas de hierro, implementos agrícolas, etc. Prolonga el uso a todas las superficies metálicas expuestas al moho y deterioro; resiste un alto grado de calor; no se desconcha ni se agrieta y puede lavarse. Muy fácil de aplicar.

Está hecho de modo que puede resistir los diferentes cambios atmosféricos.

996

SAPOLIN CO. INC.

NEW YORK, U.S.A.

ESMALTES, TINTES, DORADOS, BARNICES PULIMENTOS, CERAS, LACAS

RON CANEY

El Insuperable

TOMELO A TODAS HORAS

¿Cuál es más Barata?

UN frasco de agua oxigenada común podrá costar un poco menos que uno de Dioxogen. Pero la primera carece de fuerza y abunda en substancias tóxicas que la hacen nociva y contraproducente a la salud, mientras que el Dioxogen es un agua oxigenada absolutamente pura, estable y concentrada un agente terapéutico eficaz e inofensivo. Aunque el Dioxogen cuesta un poco más, ¿cuál resulta más barato?

El Dioxogen está libre de ingredientes nocivos y debe su poderosa acción antiséptica a su mayor contenido de oxígeno. Mientras el agua oxigenada común ataca los tejidos con las impurezas que contiene, el Dioxogen no irrita la mucosa más delicada. ¡No en vano 99 de 100 médicos consultados lo prescriben para uso interno y lo recomiendan siempre que requieren un germicida eficaz!

El Dioxogen es un antiséptico poderoso e inofensivo, un desinfectante eficaz y un desodorante activo. Insustituible para las irritaciones de la garganta y para el aseo de la boca y de los dientes inapreciable en casos de heridas, abscesos, picaduras de insectos ideal para eliminar los olores del cuerpo para refrescar y emblanquecer el cutis excelente para la higiene femenina.

Tenga siempre un frasco a mano

De venta en las Farmacias y Droguerías, en frascos de 4, 8 y 16 onzas

Insista en el legítimo

Dioxogen

AGUA OXIGENADA ESTABLE, CONCENTRADA Y PURA

P-21

CREMA DENTAL KOLYNOS

LA Crema Dental Kolynos deja una exquisita sensación de limpieza en la boca y garganta que dura por varias horas después de su uso. Pero es más, destruye eficazmente millones de microbios dañinos que producen ácidos. Estos microbios, si no se les combate, destruyen el esmalte, que es la coraza protectora del diente, y causan dolor de muelas, la caries y la pérdida de la salud en general. La Crema Dental Kolynos disuelve la película y desaloja y elimina de la boca los restos de alimentos que quedan en ella después de las comidas.

58

CREMA DENTAL KOLYNOS

LUX

Hasta la ropa de los niños debe someterse a este lavado cuidadoso

EN la actualidad, cuando todas las prendas de vestir cuestan tan caro, es un despilfarro el encomendar su aseo a jabones ordinarios que las gastan y destruyen pronto.

El trajecito marinero de su hijo, o el vestidito de fiesta de su niña . . . todas sus ropas . . . y las de Ud. también deben lavarse con Lux, que limpia suavemente y bien.

De Venta en las Principales Farmacias y Colmados.

El lavado afecta más la vida de la ropa que el uso. Emplee Ud. Lux, que no daña nada que el agua pura no dañe.

3F MUNRO TRADING CO., Apartado 2452, La Habana.

¡El otoño de la vida!

UNO de los más bellos períodos de la vida de una mujer—entre los cuarenta y cinco y los sesenta años de edad—resulta a menudo penoso por causa del cese de la actividad mensual de los órganos de la generación.

El Compuesto Vegetal de Lydia E. Pinkham no sólo ha sido una bendición para todas las mujeres. Rechace las imitaciones que pueden causar perjuicio. Fíjese en la marca de fábrica y en el nombre, que garantizan la calidad del producto.

la ayudará a Ud. a atravesar sin peligro este período, sino que tranquilizará su espíritu. Durante cincuenta años,

Mujer agradecida

Por mucho tiempo sufrí desórdenes en la menstruación, pero gracias a su ponderada medicina me hallo bien. Puede publicar esta carta.

Matilde Cavada
Guines, Habana, Cuba

Compuesto Vegetal De Lydia E. Pinkham

LYDIA E. PINKHAM MEDICINE CO., LYNN, MASS.

M.E.C.D. 2016

SEGUNDA SECCION DE ROTOGRABADO

DIARIO DE LA MARINA

IMPRESO EN EL DIARIO DE LA MARINA
HABANA. CUBA

DOMINGO 15 DE JUNIO DE 1924

LAS FIESTAS DE LAS BODAS DE PLATA DEL VEDADO TENNIS CLUB

Grupo de jóvenes matrimonios y una sola «demoiselle», Bebyta Alonso. Siguen Bernardo Diez Muro, y Billy Boullosa; Oscar Font, Nancy Boullosa, Edgar Carrillo y Olga Silva, Ricardo Moreira y Graciela Bandini y 'bachelor' Alberto Belt

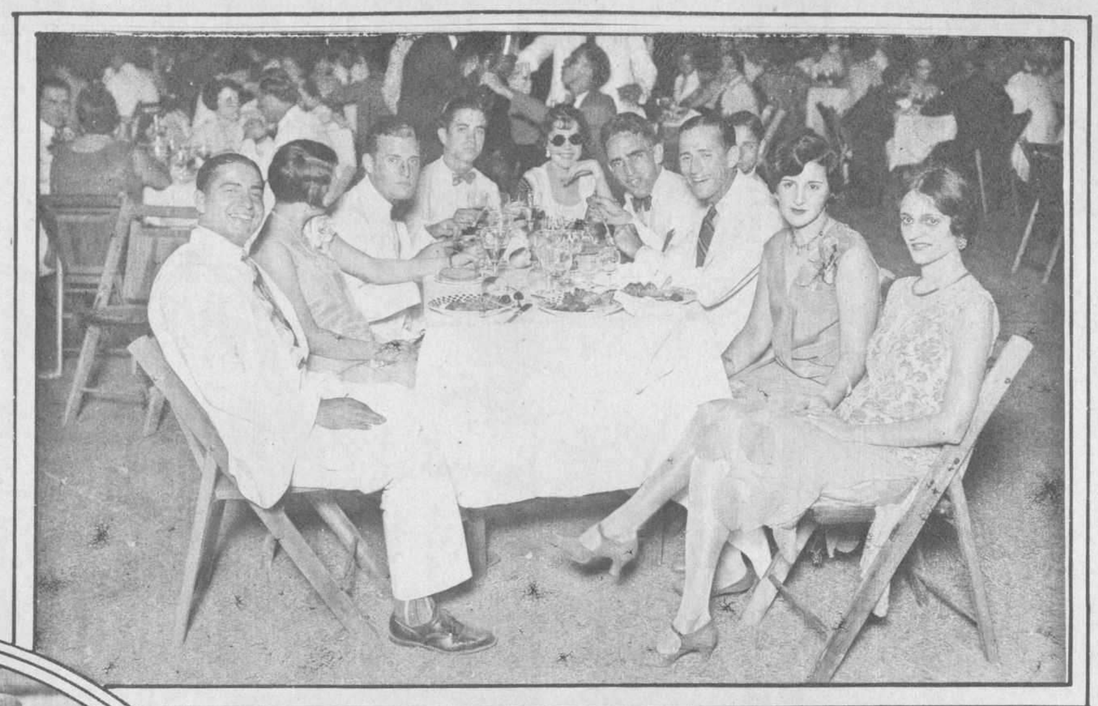

Otros que no quieren ser menos: Manuel Sotolongo y Sra, Gabriel García Longa, Alvarez de la Campa.....

Canoistas que compitieron en las regatas de remos: Emma Rosa Garmendia, Julia Arellano, Enriqueta Batista, Uldarica Mañas y Consuelo Batista

Esperando el momento de izar velas. Las señoritas Sarrá y Olavarria llevando como Patron a Enrique Gamba

Las remeras de la canoa vencedora. De izquierda a derecha: Baby de Cárdenas, Fina la Rosa, Ana Julia Avalo, Hilda Taquechel y Elena de la Rosa

Srtas. Tremols acompañadas de los jóvenes Alfonso y Tremols

Durante la verbena: Raúl Menocal, Deschapelle, de Zaldo, Mayito Menocal, Almagro de Menocal, F. Veranes, Martínez Pedro de Menocal, Gamba de Zaldo y F. Lavandeyra

Un grupo sonriente, lo forman las Srtas. la Rosa, Ponce de León, Cárdenas, y Avalo y los jóvenes Pertierra, Fernández Reboul, Avalo, González del Valle y Lewis

Arreglando el aparejo: Ernestina Sarrá, Carola Olavarrie, Enrique Gamba y Ricardo Morales

La otra novena formada por Mayito Menocal, Lavandeyra, Banet, Kindelán, Pons, Casuso, Pardo, Silva, de la Cruz y Masforrol

Uno de los «teams» de base ball formado por los players Menocal, Casuso, Contreras, Zaldo, López, Alzugaray, Fernández Criado, Llansó y Ramirez

M.E.C.D. 2016

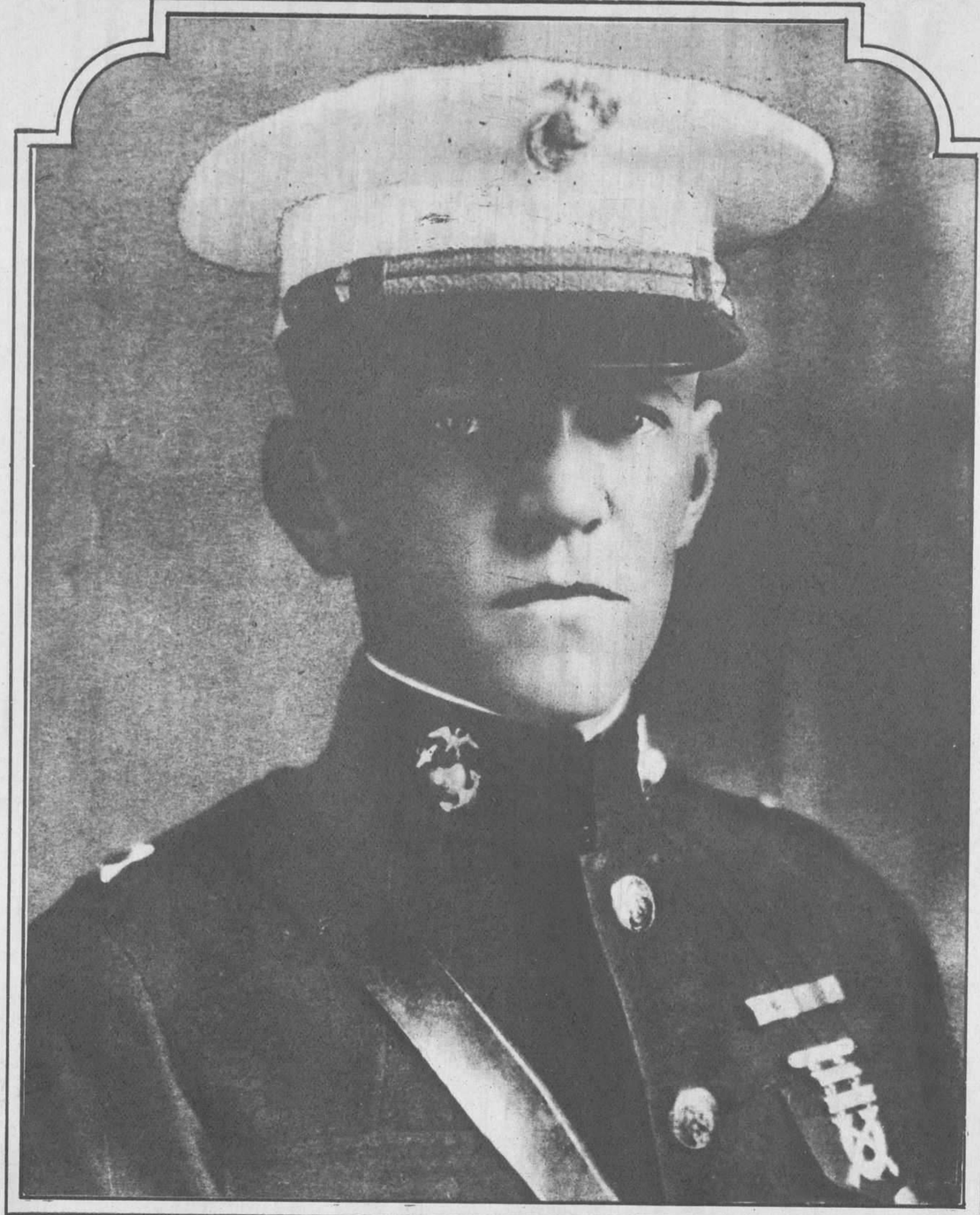

Capitán W. P. Richards, de la marina de los Estados Unidos; que dió muerte en defensa propia al General Cabulla y su esposa, en los recientes disturbios ocurridos en la República de Nicaragua

Miss Gloria Scigliano, que tiene el record de natación de 1 milla y la copa que obtuvo como trofeo

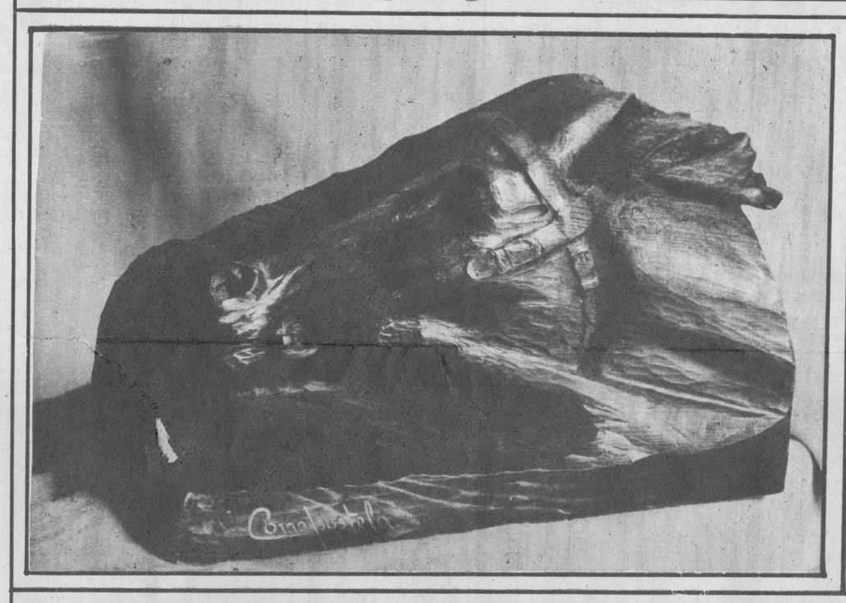

'En plena carrera' talla en madera del joven escultor gallego Vázquez Díaz regalado al Ayuntamiento de Santiago su pueblo natal

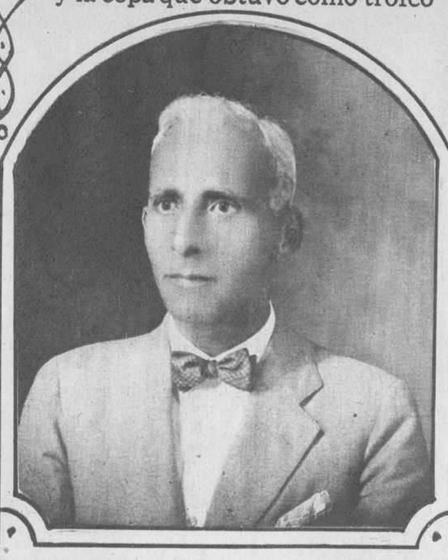

Sr. Guillermo Espinosa, Cónsul de Cuba en Tampa, organizador de la fiesta celebrada para conmemorar el 25 aniversario de la República

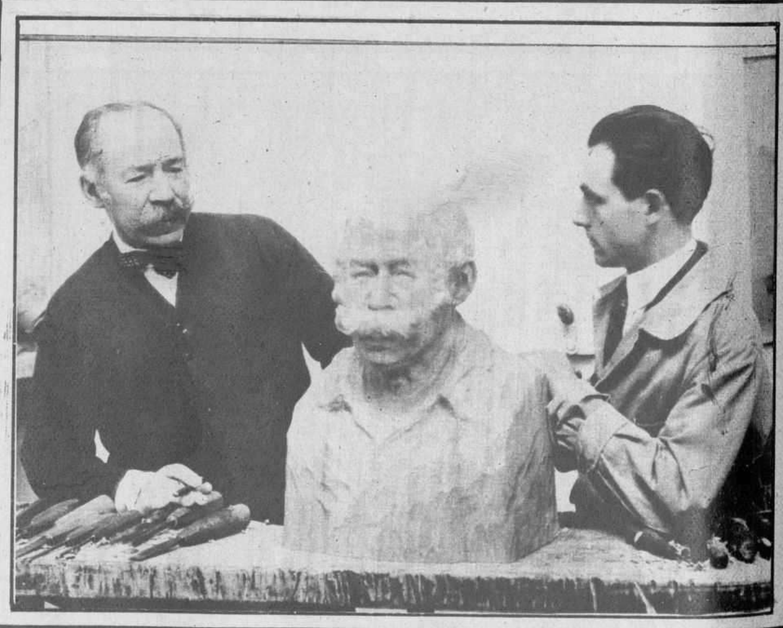

Mariano Benllure haciendo la última 'pose' ante Váquez Diaz, para que este remate el notable busto en madera que ha hecho de aquel el afamado escultor gallego

Mary Astor y Luís Wohhein, en uno de los episodios cómicos de la comedia filmada 'Dos noches en Arabia'

Los calores enervan. Reponga sus fuerzas. **Gran Vino GOLIATH**
Poderoso - Añejísimo - Superior a todos

The Alamac Hotel EL HOTEL DE MODA
Predilecto de los Hispanos
71st Street. and Broadway
New York

Es modernísimo, elegante, económico, a prueba de fuego, y está en el corazón de Nueva York, cerca de todas partes.

Su "chis hispano" es insuperable e inconfundible.

¿Y quién no se deleitó con la magnífica Orquesta del Alamac, intérprete de nuestros clásicos danzones?

Los precios del Alamac, al alcance de todos, son los siguientes:

Cuarto sencillo para una persona, $4.50. Para dos personas: $6.00. Cuarto doble, para una o dos personas: $8.00. Por mes: 180 pesos.

TODOS CON BAÑO Y DUCHA

Departamento de sala, un cuarto, baño y ducha desde $225 al mes.

Hay también departamentos con 3 o 4 alcobas, además de la sala y con tres baños, a precios de verano.

Cocina moderna y criolla bajo la experta dirección de un excelente cocinero español.

Intérpretes y sirvientes de habla española.

Atención especial a la clientela hispana.

Va usted a Europa

Dirijase antes a la OPEN ROAD TRAVEL SERVICE, oficinas en el Hotel Alamac; son representantes autorizados de las principales Compañías Navieras. La Open Road Travel Service, le facilita el medio de hacer su viaje cómodo; hacen sus reservaciones en el barco qu deseen, atienden al vise de sus pasaportes, trasbordo de equipajes, etc., etc. Su larga experiencia y relaciones con las compañías de vapores, hace que la Open Road sea un factor importante al pensar usted viajar. Los precios de pasaje son EXACTAMENTE los que rigen en las Compañías de Vapores, siendo todo el servicio de la Open Road **completamente gratis.** Oficinas en Londres y París. Dirección a:

ANTONIO AGUERO *GERENTE HISPANO*
LAZ-MANAGEMENT.

"Blue-jay"
Mata Todo Callo

Este famoso callicida es una garantía absoluta de que su martirio y sufrimientos acabarán inmediatamente después de aplicárselo. El callo se afloja y puede desprenderse con toda facilidad.

Millones de personas se han convencido de que ésta es la manera más fácil, rápida y segura de exterminar todos los callos y callosidades. Nunca falla. De venta en cualquier farmacia.

Unicos Fabricantes
Bauer & Black
CHICAGO, U. S. A.

"MOSTELLE" "PIEDRA Y CEMENTO PARA EDIFICAR NIÑOS SANOS."
ZUMO DE UVAS ESPAÑOL. PURISIMO.

M.E.C.D. 2016

Momento en que el Capitán Espinosa, Cónsul de Cuba en Tampa, izaba nuestra bandera en el edificio del Círculo Cubano, donde se celebró las Bodas de Plata de la República

Antonio Moreno, estrella española del cine, rodeado de un grupo de artistas de la pantalla, después del banquete con que fué obsequiado en su reciente visita a Madrid

DAYCO

LECHE IDEAL PARA LOS NIÑOS.

DE VENTA EN LAS FARMACIAS

¿ES SALUDABLE SU TEZ?

SI la piel de Ud. se ve afeada por los barros u otras erupciones cutáneas, tome LAXOL, que purificará su organismo, y verá qué pronto recobra su semblante la pureza y aspecto naturales. Y notará Ud. que Laxol es más eficaz que las cremas y otros tratamientos externos.

Los médicos recomienden Laxol, el aceite de ricino purísimo, "dulce como la miel". Es excelente para constipación, cólicos y desórdenes digestivos que causan afecciones de la piel.

En la farmacia se vende Laxol, en frascos de tres diferentes tamaños. Pruébelo Ud. hoy.

TRADE LAXOL MARK

Adolfo de la Huerta, que fué Presidente provisional de Méjico responde de los cargos que se le han hecho de conspirar contra el gobierno de su país ante el Juez encargado de la causa, en los Angeles, California

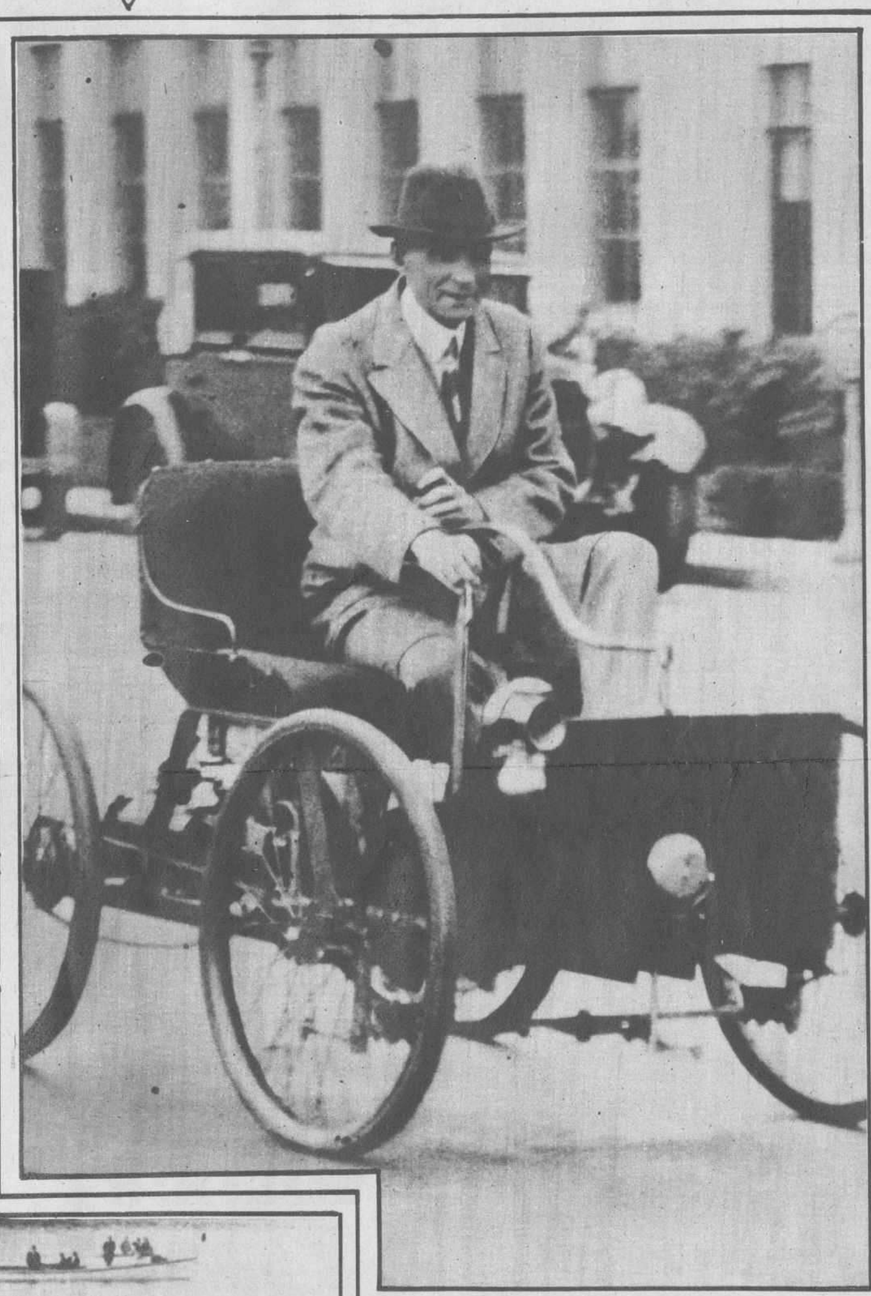

Henry Ford, el multimillonario fabricante de automóviles dirigiendo el primer Ford manufacturado bajo su dirección

CREMA de Miel y Almendras HINDS

Nenes que ríen . . .

Para proteger el delicado cutis del bebé contra la resequedad del invierno y las irritaciones del verano, basta una ligera aplicación de Crema Hinds después del baño diario. La leche de almendras y la miel de abejas que la componen forman un excelente vigorizador del cutis.

Y lo que es bueno para la tierna piel del nene, lo es también para el cutis de la mujer hermosa.

De venta donde se venden artículos de tocador

Use usted la CREMA HINDS

Reduce los poros	*Suaviza el cutis*
Sirve de base al polvo	*lo vigoriza*
Suaviza los dedos ásperos	*lo blanquea*
Evita que el cutis se agriete	*lo protege*
Calma el ardor de la afeitada	*lo limpia*
Alivia las quemaduras del sol	*lo aclara*
Impide la formación de arrugas	*lo sana*

Para la cara — el cuello — los brazos — las manos

El equipo de la Universidad de Harvard, ganador por unas yardas, en la última regata de canoas de Annapolis

VINO LAS CINCO PERLAS

Jerez Dulce y Seco. *Ninguno tan bueno.*

Comunistas rusos ante el edificio de la Compañía 'Arcos', invadido por la policía londinense en busca de documentos que han motivado la ruptura de relaciones entre los dos países

Los Médicos Recomiendan IODEX

Por no dejar ninguna mancha y poderse así frotar donde más falta hace, IODEX—el yodo ideal—resulta excelente para enfermedades cutáneas, torceduras y heridas. Lo venden en todas las farmacias.

IODEX 9

El Dón de un Cutis Terso

Viene de Francia, Perita en Belleza

FRANCIA comprende a la mujer. Durante siglos enteros, todo el mundo buscó ahí los jabones finos de tocador. Ahora, ofrecemos a Ud. Lux Toilet Form, (Jabón de Tocador), tan adorable como el jabón francés, pero no tan caro.

Fabricamos Lux Toilet Form (Jabón de Tocador) mediante el mismo método que los franceses emplean en sus jabones de tocador más finos. Es totalmente distinto de los jabones blancos a que está Ud. acostumbrada y vale muchísimo menos que el jabón francés.

De Venta en las Principales Farmacias y Colmados.

MUNRO TRADING CO. — Apartado 2452 La Habana

1T

CALLOS

Póngales Una Gota de

"GETS-IT"

El Callicida Más Rápido del Mundo

Su efecto es maravilloso contra cualquier callo, no importa donde esté, ni lo mucho que duela o haya durado. Al primer toque cesa el dolor. Es casi increíble. El callo se afloja y desaparece. Un método científico usado por bailarinas, artistas, doctores, y millones de personas que acostumbran andar mucho. Rechase las imitaciones. Exija el legítimo "GETS-IT." Se vende en todas partes.

"GETS-IT" Inc., Chicago, E. U. A.

F. Galveño. Retocador

M.E.C.D. 2016

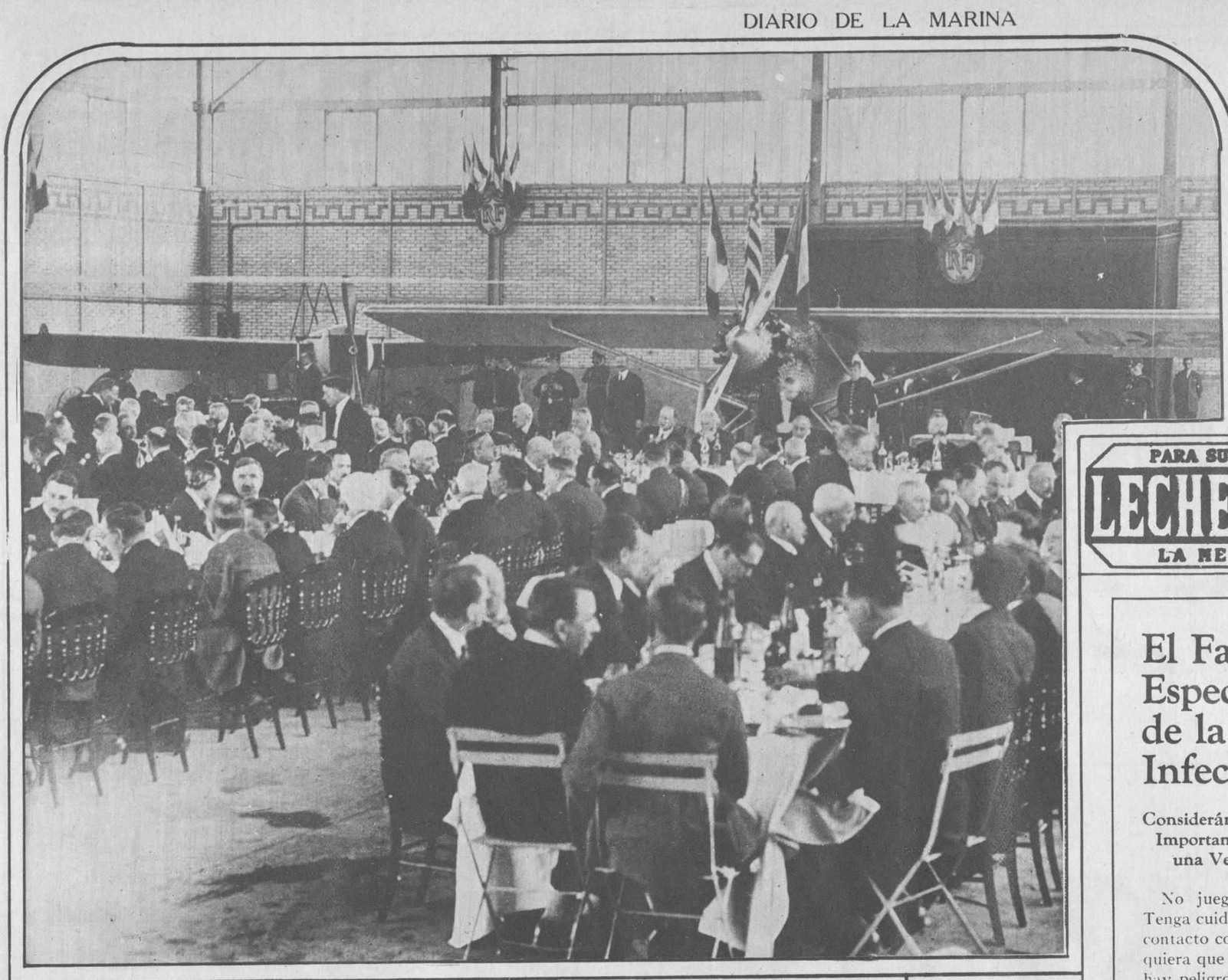

Lunch ofrecido en la Bourguet con los mas prominentes aviadores franceses en honor de Lindberg y que fué presidido por M. Dou mergue, concurriendo altas personalidades del gobierno

Cinco bellas señoritas muy celebradas en una fiesta benéfica reciente. De izq. a dcha: Josefina Bouza, Margarita Suárez, Graciela Primelles, Lala Carreño y Lidya García Mon

¡Deportistas! El alimento ideal es

Quaker Oats

Fortifica los músculos y los huesos

PARA SU NIÑO
LECHE KEL
LA MEJOR

TOME VERMOUTH QUIJANO

Unicos Importadores: H. MARTINEZ y Cia.

El Fatídico Espectro de la Infección

Considerándolo un Rasguño sin Importancia—lo Envolvió con una Venda sin Esterilizar

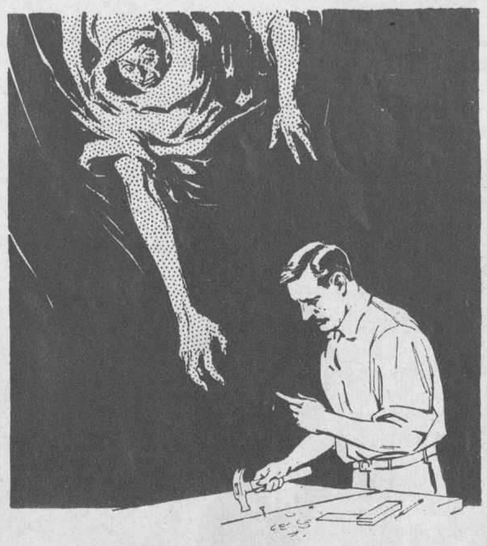

No juegue con la Infección! Tenga cuidado con lo que pone en contacto con una herida. Dondequiera que la carne está expuesta, hay peligro de infección. Un envenenamiento de la sangre puede postrarlo en cama por semanas y aun por meses.

No se aventure usando curaciones que no estén esterilizadas. Exija algodón, gasa, vendas y esparadrapo adhesivo que llevan la marca de **Bauer & Black** como símbolo de esterilidad perfecta.

Simplemente, las cuatro operaciones siguientes evitan la infección, hágalas!

1—Esterilice la herida con yodo
2—Aplíquele gasa esterilizada
3—Cubra todo con venda esterilizada
4—Sujete la curación con esparadrapo adhesivo

Siempre insista en obtener los productos **Bauer & Black** que están de venta en las mejores farmacias.

B&B Bauer & Black B&B
CHICAGO, U. S. A.

"GOLIATH"
Jabon Castilla Natural
Lo mejor para el lavado de cabeza y piel. pruebe con una pastilla
Véndese en todas partes

¿Conoce Ud. todas las maravillosas prendas que fabrica Kleinert?

MILLARES de mujeres por todo el mundo saben que el nombre "Kleinert" en las Sobaqueras y las Prendas Sanitarias de esa marca es garantía de calidad genuina y de protección completa.

Pero para muchas mujeres será una agradable sorpresa saber la multitud de admirables prendas femeninas y para niños que ahora se hacen con la sedosa goma sin olor de Kleinert en diseños y colores exquisitos.

Entre la variedad de bellos accesorios Kleinert hay: bonitos Delantales Domésticos y Delantales-Baberos para Bebés; Cinta y Ligas "Shirlastic"; Pantaloncitos Jiffy para Bebés; Lencería de Goma; pintorescas Gorras de Baño; delicados Bolsitos para Mota de Polvos; Prendas Sanitarias; Miracle Re-duc-ers; Tobilleras y otros demasiado numerosos para mencionarse aquí.

Es imposible describir aquí, haciendo justicia a su admirable utilidad y sus atractivos, todas las prendas femeninas y para niños que fabrica Kleinert. Es preciso ver y usar las especialidades Kleinert para poder apreciarlas.

Se ha preparado un nuevo e interesante librito, profusamente ilustrado, en el cual se describen minuciosamente los muchos usos de los Productos de Kleinert para preservar la apariencia inmaculada del vestido. Este bello libro, "Sugestiones Intimas de Moda para Prendas de Señoras" *se enviará gratis a toda dama que lo solicite. Corte el cupón y envíelo hoy, antes de que se agote la edición limitada de este folleto.*

La tienda donde Ud. hace sus compras debe suministrarle todas las Prendas Especiales de Kleinert. Si no las tienen allí, envíenos nombre y dirección de la tienda con lista de los artículos que Ud. necesita y nos ocuparemos de que Ud. sea servida.

Prendas Protectoras

Kleinert's
REG. U.S PAT. OFF.

I. B. KLEINERT RUBBER CO.,
485 Fifth Ave., New York City, U. S. A.

Agente de "Kleinert's" para Cuba:
SERRANO y GALLETTI
R. Ma. de Labra 95, Habana

Sres.
I. B.
Kleinert
Rubber Co.,
485 Fifth Ave.,
New York City.
Sírvanse enviarme, gratis, su nuevo folleto "Sugestiones Intimas de Moda para Prendas de Señoras".
Nombre.....
Dirección.....
Ciudad.....
País.....

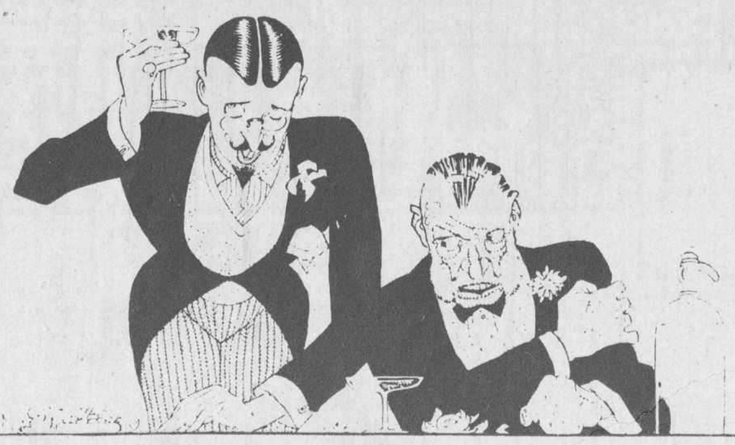

—Levanto mi Copa . . .

—¡Dichoso tú! A mí el reumatismo me impide alzar el brazo.

ENVIDIANDO a los que dejan la mesa con una sonrisa de satisfacción ¡cuántos hay que, con gesto agrio, se duelen de su propia dispepsia y llevan en cada articulación un centro de torturas! Las malas digestiones y el exceso de ácido úrico que produce reuma, se evitan con el uso regular de SAL HEPÁTICA!

¡Levantese siempre optimista! ¡Alce sin miedo su copa! ¡Tome SAL HEPÁTICA!

SAL HEPÁTICA

Elaborada por los Fabricantes de la Pasta Dentífrica IPANA

M.E.C.D. 2016